1A SECCION 1

SERVICIO DE ASSOCIATED PRESS. Esta queda autorizada para usar nuestro servicio y noticias de información.
HILO DIRECTO CON NUEVA YORK

DIARIO DE LA MARINA

HEMEROTECA MUNICIPAL ENTRADA 8 SET 1936 MADRID

EL DIARIO DE LA MARINA es el periódico más antiguo de Cuba. Fué fundado en el año mil ochocientos treinta y dos.
SERVICIOS ESPECIALES DE ESPAÑA

1A SECCION 1

AÑO CIV.—NUM. 198 — ACOGIDO A LA FRANQUICIA POSTAL — LA HABANA, MIERCOLES, 19 DE AGOSTO DE 1936.—SANTOS LUIS, DONATO Y MARIANO — TIEMPO PARA HOY: BUENO CON TURBONADAS — PRECIO: 5 CENTAVOS

Pide Casanova en el Senado que el Gobierno reconozca beligerancia a los revolucionarios

(VEASE INFORMACION EN LA PAGINA TRES)

MUSSOLINI ESTA YA LISTO PARA AYUDAR CON LAS ARMAS A LA REBELION EN ESPAÑA

Para evitar la efusión de sangre que significa pelear dentro de la ciudad, Mola prepara la batalla decisiva en los llanos cercanos a Madrid

LOS REBELDES NO USARAN LOS GASES CONTRA LOS ROJOS

Así lo manifestó el General E. Mola en una arenga que dedicó a un regimiento de legionarios

por Robert Parker

CUARTEL GENERAL del ejército rebelde, en Burgos, agosto 18. (AP).—Los jefes insurgentes anunciaron esta noche que su cuartel general será trasladado desde Burgos a Valladolid, a fin de preparar el ataque a la capital española.

Los oficiales insurgentes dicen que el traslado a Valladolid, ciudad que se encuentra más próxima a Madrid, significa que se acerca el momento de la acción por parte de las tropas del general Emilio Mola, jefe de las fuerzas rebeldes del norte de España.

De Valladolid han salido dos batallones de legionarios para Bilbao, en tren, con el fin de realizar un ataque junto con otras fuerzas rebeldes que se encuentran próximas a la capital de Vizcaya, y ocuparla lo más rápidamente posible.

Agregan que las fuerzas de infantería que se encuentran cerca de Irún han recibido órdenes de demorar el avance hasta tanto los buques de guerra y los aeroplanos silencien los fuertes de San Marco y Guadalupe.

El general Mola dió a entender esta noche que si las fuerzas leales al gobierno de Madrid siguen empleando gases venenosos no podrán quejarse si, a su vez, reciben una dosis de su propia medicina, agregando, sin embargo: «Nosotros, ni por un momento, hemos pensado en utilizar los gases contra los españoles».

La Junta rebelde ha anunciado que dará cuenta del empleo de gases venenosos por parte de las fuerzas del gobierno de Madrid a los gobiernos extranjeros y a la Cruz Roja Internacional, a los que dirá que las fuerzas aéreas del gobierno marxista han estado lanzando bombas de gases en los pasados días.

Desde Andoain los insurgentes dominan el valle que conduce a San Sebastián.

«También tenemos nosotros gases, pero jamás, ni por un segundo, habíamos pensado emplearlos contra españoles».

Una vez que las fuerzas blancas se apoderaron de la plaza de Badajoz, nombraron gobernador militar de la ciudad al teniente coronel Helí R. Tella Cantos, cuyo brillante actuación en Marruecos le valió, entre otras condecoraciones, la Laureada de San Fernando. Figuró en la pasada revolución de Sanjurjo, por lo que, con otros muchos jefes y oficiales, fué deportado a Villa Cisneros, donde estuvo a punto de morir de un ataque apendicular. Tras muchas demoras, el Gobierno de Madrid accedió a su traslado a España en avión, salvándose gracias a una rápida intervención quirúrgica. El teniente coronel Tella es gallego, de la provincia de Lugo.

"LA VICTORIA ESTA CERCANA", DIJO A LAS TROPAS, MOLA

Están con la revolución las dos terceras partes de la población de España, proclaman los Jefes

«La victoria en el norte de España está asegurada: es sólo cuestión de tiempo», se decía hoy en el cuartel general rebelde, añadiéndose que existe una constante comunicación con el comandante en jefe, general Francisco Franco, en el sur, y el general Emilio Mola, en el norte. Esto, según dijeron, ha hecho posible la captura de la ciudad estratégica de Badajoz.

Los rebeldes han obtenido una nueva victoria en Almudebar, cerca de Zaragoza, en el este, donde, según el cuartel general, murieron ocho izquierdistas y los restantes huyeron dejando gran número de ametralladoras y gran cantidad de municiones.

Desde los alrededores de Madrid llega la noticia de que el general Mola está formando planes para una batalla decisiva en los llanos próximos a la capital, a fin de evitar la efusión de sangre en las calles de la ciudad, como ocurriría en el caso de un ataque directo.

El general Mola revistó hoy un regimiento de legionarios en Valladolid, y dijo a las tropas que «la victoria está cercana».

Créese que el regimiento en cuestión ha sido destinado al frente del norte, para formar la vanguardia junto con otras tropas indígenas.

Uniéndose a la protesta general rebelde contra el uso de gases de mostaza y venenosos, por parte de los aviadores del gobierno marxista, el general Mola aprovechó la ocasión de su arenga al regimiento de legionarios para decir:

Esta mañana los jefes insurgentes proclamaron que las dos terceras partes de España se hallan en sus manos.

Los rojos dicen que continuarán usando los gases

Emplearán los venenosos contra las tropas marroquíes y de los lacrimógenos contra las hispanos

LISBOA, agosto 18. (AP).—El radio de Madrid, anunció esta noche que las fuerzas leales seguirán bombardeando con gases. Agregando que se emplearán gases venenosos contra las tropas regulares indígenas de Marruecos y gases lacrimógenos contra los rebeldes españoles.

El corresponsal de un periódico de Lisboa, que acaba de regresar de Sevilla dice que al baluarte rebelde llegaron varias docenas de cajas con piezas de aviones procedentes de Alemania e Italia.

Agregó que los varios aeroplanos bate fueron armados enseguida por los mecánicos de aviación y que los aviadores alemanes dedicaron todo el día de ayer a adiestrar a los pilotos en el manejo de los mismos.

También manifestó que dieciocho cañones anti-aéreos de fabricación alemana, han sido enviado desde Sevilla a las líneas del frente insurgente.

Queipo de Llano anuncia que huyó el gobernador de Málaga y que el de Oviedo se dispone a hacer lo mismo

Tiene cercados a los mineros de Río Tinto, a los que no quiere exterminar. Declara que las bombas aéreas que se utilizaron en bombardear a Ronda procedían de Inglaterra

SEVILLA, agosto 18 (Havas).—El general Gonzalo Queipo de Llano, desmintiendo, como todos los días, las informaciones de la radio de Madrid, declaró esta noche a los periodistas:

—Diremos como el general Petain: «¡No pasarán!» Es falso que Córdoba, Granada y Oviedo vivan en la angustia y se encuentren a punto de caer en manos de los marxistas.

Muy al contrario, según el general, el gobernador de Oviedo, prepara la fuga, puesto que la población no puede resistir más el asedio que le han puesto los rebeldes, faltándole ya las municiones y los víveres.

El gobernador de Málaga, atacado por sus mismos correligionarios, según noticias que han llegado al Cuartel General de los rebeldes, ha salido ya de la ciudad en un barco inglés.

—Madrid y Barcelona, prosigue el general, se encuentran al borde de la locura, porque no saben de qué manera van a impedir que se escuchen diariamente los discursos que yo pronuncio por radio. No cesan de crear interferencias para que no me oigan y, además, ha anunciado el ministro de la Gobernación que se impondrá una multa de 250 a 5.000 pesetas a las personas que sean sorprendidas escuchándonos. El gobernador de Barcelona se muestra todavía más enérgico, pues sus multas se fijan en un mínimo de dos mil pesetas y de fusilamiento para los recalcitrantes. Los anarquistas no perdonan que se les digan las verdades. En cambio, todo el mundo puede ver que aquí toleramos perfectamente las transmisiones de Madrid, porque no hay quien ignore que son falsas.

Añadió luego:

—Durante todo este tiempo, las autoridades de Jaén se han dedicado al saqueo de los bancos y de los domicilios, con ayuda de las milicias. Es imprescindible hacer notar que en estos hechos se encuentra presente el ex gobernador de Badajoz, Sol, nuestro viejo amigo de la justicia de Sevilla, hombre sin capacidad, vulgar empleado de los ferrocarriles, que posee, sin embargo, todas las cualidades que hacen falta para desfalcar o robar un banco. De Mallorca se me comunica que sobre los cadáveres hallados en el campo de batalla se han encontrado documentos que prueban que muchos de los combatientes del lado del gobierno eran rusos y franceses. Puedo añadir a esto que en Antequera encontramos sobre los cadáveres de los marxistas monedas rusas y francesas que demuestran algo positivo.

Comentando los últimos acontecimientos de Madrid, agregó:

—Quiero hacer constar que en mi poder tengo como rehenes a muchos miembros de las familias criminales de Madrid, que responderán de la vida de nuestros amigos en la capital. Repito también que tengo en mis manos a cierto número de mineros de Río Tinto. Yo no quiero destruir a Río Tinto y he adoptado las medidas necesarias para que se rindan en las mejores condiciones posibles. Quiero ahora dar a conocer una noticia muy desagradable relativa a la actitud que referente a nosotros adoptó cierta nación. Hace algunos días, yo anuncié que un embalador español remitió a Madrid cuatro mil bombas. Hoy he recibido noticias de un amigo en quien tengo mucha fe, diciéndome que una estación de radio inglesa había protestado de mis afirmaciones. Quiero precisar ahora que las bombas que dispararon sobre Ronda son todas de fabricación inglesa, de la marca «Bulot». En mi gabinete tengo varias que no estallaron a disposición de quienes quieran verlas. Hay varias maneras de combatirnos: las Canarias, por ejemplo, están incomunicadas del continente, porque la «Unión Telegráfica Inglesa» ha suspendido el servicio cablegráfico, tachándonos de «facciosos». Yo no sé qué se entenderá en este caso por faccioso, cuando representamos las nueve décimas partes de España. Esto se puede comprobar en todas las poblaciones donde entramos, donde nos acogen con flores y manifestaciones de alegría. Por el contrario, los marxistas llevan el crimen a dondequiera que van. Para errar en el poder, falsearon las elecciones. No ganaron el mando sino mediante las disposiciones tomadas por ese canalla de cabellos blancos que se llama Portela Valladares. Los elementos de la izquierda no habrían podido obtener la mayoría sin el apoyo de esa crápula centrista.

Del 8 al 12 de Agosto vivió Madrid bajo el terror de una espantosa "San Bartolomé" desencadenada por los rojos

Más de 3,000 personas perecieron asesinadas; eran sacadas de sus casas cuando las luces se apagaban a las once de la noche. La protesta de los diplomáticos puso fin a aquella matanza

LONDRES, agosto 17. DIARIO, Habana. (Exclusivo).—Harold Henderson, corresponsal en Madrid del «Daily Express», ha logrado trasmitir a su diario una descripción de los asesinatos cometidos por las turbas madrileñas esta semana pasada, después de varios días de matanza frenética que ha horrorizado a todos y especialmente al personal de las legaciones extranjeras que aún están en Madrid.

Cuenta que entre los muertos ilustres figuran don Emiliano Iglesias, ex embajador español en México, político de talla dentro del régimen republicano. Créese que la familia de don Emiliano corrió la misma suerte y que todos ellos fueron asesinados por las turbas comunistas.

Don José María Carretero, conocido en todo el mundo por «El Caballero Audaz», cronista de los más inspirados de Madrid, fué también asesinado por las turbas.

Don Emiliano fué asesinado en el Hotel Palace; no se sabe dónde murió «El Caballero Audaz», pero créese que lo sacaron de su casa a altas horas de la noche y lo asesinaron en la calle, dejando su cuerpo en el arroyo.

Otras personas de renombre que se cuentan entre las víctimas de la «Semana Negra» de Madrid son el Marqués de la Torrecilla, don Francisco Alvial, un hijo del Marqués de la Frontera y don Domingo Ortega, el célebre torero.

Los muertos fueron recogidos en camiones y enterrados en secreto. El Gobierno rehusó permitir a los diarios que publicaran los nombres de las víctimas.

La matanza comenzó el sábado 8 de agosto, cuando el Gobierno ordenó apagar las luces de Madrid a las 11 de la noche. Parece que fué una señal para que se iniciaran los asesinatos. Durante toda la noche nadie durmió en Madrid. Se oían los gritos dentro de las casas de las mujeres que trataban de esconder a sus seres queridos. Los rojos invadieron los hogares en busca de sus víctimas.

A las tres de la madrugada «la noche de San Bartolomé» concluía y más de 300 caballeros distinguidos murieron. La matanza continuó al día siguiente a la misma hora. Esto se continuó todas las noches hasta el miércoles, 12 de agosto, cuando las embajadas extranjeras, llenas de refugiados, le dijeron al Gobierno que se retirarían de Madrid como protesta contra aquella ola de asesinatos.

¿Cuántos murieron en esas cinco noches? Nadie lo sabe. Nadie lo sabrá nunca. Créese, sin embargo, que más de 3,000 personas fueron asesinadas. En muchos casos los terroristas asesinaron a familias completas. Bastaba que una persona fuera acusada por un portero o un don nadie, de que era partidario de los insurgentes, para que una turba de fanáticos fuera a su casa, arrastrara al infeliz a la calle y lo cribase a puñaladas.

Cuando los miembros de las legaciones se quejaron ante el Presidente del Consejo, señor Giral, éste dijo: «Creo que ha habido algunos excesos; pero se corregirá todo. Los pobrecitos madrileños están exasperados porque los rebeldes han estado asesinando a sus amigos en los pueblos donde gobiernan, y quieren adoptar algunas represalias».

Aunque el Gobierno trató de lavarse las manos, es lo cierto que los asesinatos terminaron con la amenaza del cuerpo diplomático de alejarse de Madrid.

Corresponsal.

DICE QUE LO HARA SI FRANCIA NO CESA DE PRESTAR APOYO A LOS MARXISTAS; TIENE DISPUESTA SU ARMADA AEREA

Hitler, por otra parte, declara que no está dispuesto a adquirir ningún compromiso sobre la neutralidad en el conflicto español sin que también lo suscriba Mussolini

ROMA, agosto 18. (AP.)—La poderosa armada aérea italiana se halla dispuesta a hacer buenas las declaraciones del primer ministro Mussolini, quien ha manifestado que está preparado para ayudar a los fascistas españoles en el caso de que el Gobierno de Francia siga prestando ayuda a los marxistas de Madrid.

Todos los aviadores italianos han recibido la orden de estar preparados para salir al primer aviso para el destino que se les diga, según se informó hoy en los centros enterados.

También se han dado instrucciones a todos los aeródromos estratégicos situados a lo largo de la costa del Mar Tirreno al objeto de que hagan los preparativos del caso.

Se ha comunicado a los aviadores que deben estar en sitios a los cuales pueda llamárseles rápidamente y al mismo tiempo se ha ordenado que los aviones estén completamente listos para remontar el aire a la primera indicación.

Sábese que el Gobierno ha hecho un censo entre los aviadores al objeto de conocer cuáles son los que hablan o entienden el idioma español.

Por otra parte, el Gobierno ha dispuesto que la poderosa Estación de radio situada en las cercanías de Roma esté atenta y copie todos los mensajes que se trasmitan desde las estaciones inalámbricas españolas, lo mismo leales que rebeldes, al objeto de seguir la situación de minuto en minuto.

Entre los aviadores de esta capital se dice, con íntima satisfacción, que el acorazado «Jaime I» ha sido hundido por una bomba de 800 kilogramos lanzada desde un aeroplano por un comandante italiano.

Créese que ya ha tenido lugar un combate aéreo entre los aeroplanos franceses y los italianos al servicio de los combatientes españoles, sobre Gibraltar.

Asegúrase que el bombardeador italiano S-8L puso fuera de combate a dos aeroplanos de persecución franceses que lo atacaron.

El resentimiento italiano contra las actividades francesas a favor del Gobierno socialista de Madrid se traduce en comentarios sarcásticos por parte de la Prensa de Italia.

Los periódicos hablan de «dos caras» y dedican gran espacio a los discursos, visitas y actividades de los funcionarios y de los ciudadanos franceses a favor del Gobierno de Madrid, manifestando que mientras esto hace Francia, por una parte, por la otra trata de negociar un pacto de neutralidad.

Noticias que no han podido confirmarse, dan cuenta de que ya han desembarcado tropas italianas en Málaga para proteger a los nacionales italianos residentes en dicha ciudad y al Consulado de Italia.

La actitud de Alemania

BERLIN, agosto 18. (AP).—En los centros oficiales se decía esta noche que el Canciller Hitler no está dispuesto a adquirir ningún compromiso en relación con la neutralidad ante el conflicto español a menos de que el Primer Ministro Mussolini participe en el convenio.

La respuesta alemana a los planes franceses de no intervención está concebida en tales términos que Hitler queda en libertad de acción a menos de que todos los países neutrales se comprometan a establecer un embargo contra los embarques de armas, tanto oficiales como particulares.

«Todos los países» se interpreta en el sentido de que deben suscribir el convenio lo mismo los pueblos fascistas que los democráticos.

Esto significa, se decía esta noche, que el Duce debe aceptar la neutralidad lo mismo que las demás potencias interesadas.

Agrégase en centros bien enterados que los gobiernos alemán e italiano habían estado cambiando impresiones acerca de la situación desde hace algún tiempo.

En los centros diplomáticos anglo-franceses se ponía en duda que las condiciones establecidas por el Canciller Hitler para aceptar la neutralidad propuesta por Francia, contribuya en modo alguno al exito del convenio.

La duda existe a pesar de las manifestaciones de complacencia que ha causado el hecho de que la invitación haya sido contestada.

Se anunció oficialmente que Alemania está dispuesta a establecer un embargo para los embarques de armas, aeroplanos y buques de guerra destinados a España y a impedir que los alemanes se alisten como voluntarios para servir a cualquiera de las causas que defienden los combatientes en España.

Tres estipulaciones, según se tiene entendido, contiene la respuesta y son:

Primera: que todas las naciones que fabrican y exportan municiones deben suscribir el acuerdo.

Segunda: que un avión alemán que fué confiscado en España sea puesto en libertad.

Tercera: que los demás países deben poner alto al alistamiento de voluntarios.

Un diplomático calificó la respuesta de Hitler de «deseo» más bien que aceptación, pero con todo, la contestación ha causado algún alivio, porque comenzaba a creer que Alemania pensaba ignorar la invitación francesa.

El punto más difícil, según se cree, es el de persuadir al Gobierno español que ponga en libertad el avión alemán y sus ocupantes.

Se han estado haciendo negociaciones por lo menos desde hace una semana. Mientras Alemania sostiene que se trata de un aeroplano de pasajeros, el Gobierno español dice que es un bombardeador.

Los españoles, se dice, tienen la intención de no entregar el avión, aunque se proponen no hacer uso del mismo.

También se cree difícil impedir que las empresas privadas envíen armas y que los nacionales de cada país dejen de alistarse en las banderas de uno de los bandos contendientes.

Cree la Gran Bretaña que la actitud de Mussolini no es la misma que había anunciado el conde Galeazzo Ciano, ministro de Estado

LONDRES, agosto 18. (AP).—En los círculos oficiales británicos se decía esta noche que la anunciada decisión del primer ministro Benito Mussolini, de tener preparadas sus fuerzas aéreas para ayudar abiertamente a los rebeldes españoles, es contraria a la política que trazó el conde Galeazzo Ciano, ministro de Estado italiano.

Ciano, dicen los funcionarios británicos, convino en llevar a Mussolini el ruego de la Gran Bretaña a favor de la proposición de neutralidad francesa.

Las personas informadas de Londres declaran que Italia probablemente no «tomará un punto de vista tan agresivo» en estos momentos, especialmente a causa de la actitud mucho más moderada de Alemania.

No ha satisfecho a los funcionarios franceses la respuesta de Berlín a sus proposiciones para el pacto de neutralidad

PARIS, agosto 18. (AP).—Los funcionarios franceses no estaban esta noche completamente satisfechos con la respuesta alemana a la proposición de neutralidad del gobierno de León Blum.

La respuesta nazi, modificada por reservas, se considera en París como «media contestación», nada más.

"Las últimas informaciones de Berlín dicen que el Reich, como tercera condición para su adhesión al acuerdo de la neutralidad, exige que se prohiba el envío de voluntarios a España, condición análoga a la contenida en la respuesta italiana.

«Las contestaciones de Berlín y Roma no constituyen respuestas definitivas», dijo un alto representante del gobierno, indicando que el gobierno insistía en que se le conteste pronto de una manera final.

El hecho de que el Reich haya contestado, aun con condiciones, se interpreta, sin embargo, como primer fruto de la cooperación anglo-francesa en las negociaciones de neutralidad con Roma y Berlín.

HAY TODAVIA ESPERANZAS DE QUE ITALIA SE DECIDA A MANTENER LA NEUTRALIDAD

ROMA agosto 18. (Havas).— La Agencia Stafani ha dado esta noche la siguiente nota: «En los centros autorizados se desmienten enérgicamente las noticias alarmistas que intentan presentar a Italia en pie de guerra. La intensa actividad que se ha observado en la aviación tiene un carácter perfectamente normal, pues las medidas de reorganización que se adoptaron con motivo de la guerra de Etiopía no se han suprimido. El hecho de que los soldados del Cuerpo de Aviación pertenecientes a la clase de 1934 no hayan sido liberados con su clase se explica en los mismos centros por el hecho de que falten efectivos de escuadrilla, como consecuencia del desarrollo dado a la aviación en los últimos meses.

«Por otra parte, en los centros oficiales se continúa expresando la más viva esperanza de que Italia permanezca neutral en el problema de España. En todo caso, si no se llegara a un acuerdo entre las potencias a propósito de neutralidad en España, Italia no dejará de tomar su libertad de acción, favoreciendo al partido en el cual se cifran todas sus prefrencias sentimentales».

Esta nota se interpreta en el sentido de que si no se llega a una fórmula neutral, Italia dará todo su apoyo, material y moral a los rebeldes españoles, sin reparar en las consecuencias.

Se ha dicho que el gobierno italiano ha situado fuerzas en las costas del mar Tirreno, teniendo en cuenta que la armada de la Gran Bretaña va a efectuar maniobras enter Gibraltar y Malta y que Sir Samuel Hoare hará una visita de inspección a las referidas bases, del 22 al 28 de los corrientes.

Italia, en la cuestión española, no ha alterado en lo más mínimo su actitud, aunque ha aceptado en principio la neutralidad.

Las escuadrillas de aviones rebeldes salieron ya para bombardear Madrid; en Guadalajara y en el Guadarrama destrozaron a los leales

RUMORASE QUE HA MUERTO PELEANDO "LA PASIONARIA"

El Gobierno de Madrid da la noticia. Estaba al frente de un batallón organizado por ella

por H. R. Knickerbocker

CUARTEL GENERAL rebelde del norte de España, en Burgos, agosto 18.—Las escuadrillas de aeroplanos rebeldes salieron hoy para bombardear a Madrid, cuyos ejércitos rojos, luchando con desesperación, atacaron en tres sectores del frente, pero fueron rechazados, dejando más de 500 cadáveres y 1,500 prisioneros en manos de los insurgentes.

Se tiene entendido que la espectacular diputada comunista Dolores Ibarruri, más conocida por «La Pasionaria», figura entre los combatientes rojos que han desaparecido.

Organizó «La Pasionaria» un batallón de voluntarios, en el que figuraban una veintena de mujeres, las que participaron con los hombres en las penalidades de la campaña. Hoy indicaban las autoridades de Madrid que nada se sabía acerca de «La Pasionaria» y de su columna.

Cuando el anillo de las bayonetas de los generales Francisco Franco y Emilio Mola estrecha el cerco de Madrid, los rojos comienzan por vez primera a dar señales de ofensiva. Iniciaron un combate con doscientos camiones desde Guadalajara a Atienza, tratando de cortar la marcha de la columna de Zaragoza que va a Sigüenza, pero hallaron los rojos un desastre.

Antes que los 200 camiones con unos 2,000 soldados se pusieran en contacto con las fuerzas insurgentes, una escuadrilla de bombardeadores rebeldes los localizó, y mediante un ataque con bombas y ametralladoras, sostenido por espacio de varias horas, destrozó por entero la columna.

He aquí a Dolores Ibarruri, la tristemente célebre «Pasionaria», comunista de acción, que se destacó en el pasado movimiento revolucionario de Asturias y que, ahora, tenía a sus órdenes un batallón de milicianos rojos, fundado por ella para combatir a las fuerzas derechistas, ha desaparecido con las fuerzas que la seguían, según nos informa el cable

SE CARECE DE SELLOS DEL TIMBRE EN VARIAS DE LAS ZONAS FISCALES

Una extraordinaria carencia de sellos del Timbre se viene observando en las Zonas Fiscales de Oriente y del Centro.

Puede señalarse el caso de que en la primera de dichas oficinas no hay más que sellos de a 50 centavos, y en la del Centro—sita en Animas entre Gervasio y Belascoaín—de a 1 y 8 centavos.

Tenemos noticias de que en las Zonas Fiscales restantes sucede otro tanto.

EL CRUCERO CUBANO «PATRIA» SALIO DE GUAYAQUIL CON RUMBO A BALBOA, PANAMA.

GUAYAQUIL, Ecuador, agosto 18. (AP).—Ha salido de este puerto con dirección a Balboa, Panamá, el crucero cubano «Patria».

Durante la estancia del «Patria» en este puerto [illegible] oficialidad y dotación [illegible] de grandes agasajos.

EN TRES SECTORES SON RECHAZADAS LAS FUERZAS ROJAS

Y dejaron sobre el campo 500 cadáveres y en manos de los insurgentes 1,500 prisioneros

Atacando una y otra vez con nuevas bombas y municiones, los aviones rebeldes no dejaron un solo camión intacto, y los pilotos insurgentes comunican que volaron muy bajo para ver los cadáveres de los rojos, expulsados en fragmentos desde los camiones, por la explosión de las bombas.

Intentaron los rojos realizar otra audaz salida para apoderarse de la isla de Mallorca, que posee importantes refinerías de petróleo.

Dos mil milicianos rojos de Cataluña, al mando del capitán Mayo, desembarcaron en la isla y llegaron a la ciudad de Manacor, donde les salieron al encuentro los rebeldes de Palma de Mallorca, matándoles 200 hombres y haciéndoles mil prisioneros. El capitán Mayo y el resto de su columna escaparon en los buques que los habían llevado a las costas mallorquinas.

Otra columna roja compuesta de veinte camiones, salió de Madrid hacia el Guadarrama, pero fué alcanzada por los aeroplanos de guerra de los insurgentes, que en nada se diferencian de los usados por el gobierno.

Los rojos, creyendo que se trataba de aeroplanos leales, saludaron a los pilotos con los puños en alto, al estilo comunista. Los aviones insurgentes comenzaron a descender hasta una distancia desde la cual percibían los pilotos claramente los rostros de los milicianos marxistas, y entonces abrieron fuego sobre ellos con sus ametralladoras y dejaron los veinte camiones llenos de cadáveres y de heridos.

Los insurgentes rechazaron a tres mil rojos en Belchite, cerca de Zaragoza, y a otra partida marxista en Ilmudebar, cerca de Huesca.

Los ataques rojos proceden, en su mayor parte de Cataluña, que hasta ahora ha mostrado mayor agresividad que Madrid.

Los combates librados en los alrededores de San Sebastián han dado a los rebeldes el pueblo de Andoain, a unas siete millas de la Bella Easo.

Opuesto Madrid al proyecto francés de la neutralidad

León Jouhaux dice que los adictos al Gobierno están resueltos a no claudicar

PARIS, agosto 18, (Havas).—El Secretario general de la CNT, León Jouhaux, ha manifestado esta tarde que «el pueblo español está decidido a defender sus libertades hasta los peores extremos».

Jouhaux, que acaba de regresar de España, en donde pasó varios días conferenciando con las más significadas personalidades españolas, ha manifestado que el Gobierno de Madrid es contrario al proyecto de neutralidad que gestiona Francia y protesta de que se le mida con la misma vara que a los rebeldes.

Dijo que Italia y Alemania están reprovisionando activamente a los rebeldes, mientras que al Gobierno español Francia, colocándolo en el mismo terreno que a los insurgentes, le niega armas y pertrechos.

«Esta injusticia salta a la vista y los obreros franceses deben protestar contra ella», dijo.

Según dice la prensa londinense Alemania tenía en España 15,000 agentes para armar a los rebeldes

Asegura dicha información que la misión de esos agentes era sacar de España a los adversarios de Hitler y hacer el contrabando de armas y municiones para los derechistas

LONDRES, agosto 18, (Havas).—El periódico liberal «Manchester Guardian», ha dado cuenta de un extenso plan que los agentes alemanes venían manteniendo en España para armar a los rebeldes. Según las informaciones que ha recogido el Gobierno español, comunicándolas a los Cuerpos de Seguridad de Francia e Inglaterra, los nazis tenían unos 15,000 agentes en toda la Península, poseyendo una organización celular, principalmente en los puertos.

De acuerdo con los datos y documentos que se han reunido, la misión principal de los agentes alemanes era hacer salir de España a los adversarios del régimen de Hitler y servir de intermediarios en el contrabando de armas y municiones para los rebeldes. Prácticamente, según tales informaciones, todos los barcos alemanes que tocaban en aguas españolas llevaban cargamentos de pertrechos, actuando siempre en colaboración con los agentes diplomáticos y consulares alemanes y con la Cancillería de Berlín, existiendo correos que iban de España a Alemania periódicamente.

En los primeros tiempos, la organización estaba establecida en Madrid, pero luego se trasladó a Aribau 24, en Barcelona, colocándose bajo la dirección de un agente nazi apellidado Hellermann. En muchos casos, los anti-nazis fueron secuestrados y enviados a Alemania en buques que tocaban en puertos españoles.

Se ha ocupado abundante correspondencia, claves, etc., siendo posible, según el «Manchester Guardian», que estos documentos se den a la estampa en un libro por el Gobierno de Madrid.

La publicación de estos detalles ha causado sensación en Inglaterra, porque tienden a poner en claro muchos incidentes de la política internacional alemana, relativos a España.

Al regresar hoy a la Foreign Office Sir Anthony Eden, conferenció largamente con Lord Halifax sobre el problema español y se le puso al corriente de las actividades de los diplomáticos británicos en Roma y Berlín.

Por el momento, se informó de la entrevista entre el Encargado de Negocios de la Gran Bretaña en Roma, Ingram, con el Conde Galeazzo Ciano, respecto a las gestiones que se han hecho recientemente. A despecho de que el Duce Mussolini ha regresado ya a Roma, Ciano no quiso comprometerse a nada, diciendo que como cuestión previa tienen que cesar las contribuciones pecuniarias, los actos de calle y los comentarios de prensa favorables a las partes en conflicto en España, a lo cual ni Francia ni la Gran Bretaña pueden comprometerse a causa de su propia legislación interior y de razones de orden constitucional.

El Embajador de España, López Oliván, conferenció hoy también con Lord Halifax, el cual le incitó a que su Gobierno respondiese a la nota alemana, para facilitar el arreglo de la controversia en lo que a la intervención nazi en España se refiere. López Oliván manifestó que su Gobierno había realizado un acto de soberanía y que está dispuesto a llevar la cuestión al Tribunal de La Haya, como se lo propondrá al Reich.

Se ha desmentido, por otra parte, que España, invocando el artículo XI del pacto de la Sociedad de las Naciones, intente hacer llevar la cuestión de la neutralidad a un plano internacional, a título de que la situación que se crea por la intervención de las potencias es una amenaza para la paz.

Se ha abierto en Madrid un banderín para alistamientos

Sólo se admiten ex-soldados, a los que se pagan dos pesos diarios. Enganches por 6 meses

MADRID, agosto 18. (Havas)—El ministerio de la Guerra abrió hoy un banderín de alistamiento voluntario para reforzar el Ejército Republicano, que se encuentra falto de soldados con suficiente instrucción militar.

Los voluntarios tienen que haber cumplido el servicio militar y tener comprobantes de su filiación republicana. Los voluntarios sentarán plaza por un minimun de seis meses, pero el Gobierno podrá declarar los incorporados permanentemente al ejército.

Percibirán una soldada de diez pesetas, pero deberán proveerse su propia alimentación. En provincias se han abierto centros de alistamien to similares.

EXIJA el SUPLEMENTO en ROTOGRABADO con esta EDICION

LA COMIDA OFRECIDA ANOCHE AL DR. MIGUEL MARIANO GOMEZ EN EL UNION CLUB.—En la mesa presidencial, a la derecha del Jefe del Estado, tomaron asiento el general Varona, presidente del Union Club, y el señor Justo Luis del Pozo, presidente del Senado; y, a la izquierda, el doctor Carlos Márquez Sterling, presidente de la Cámara de Representantes; el doctor Agustín Cruz, secretario del Trabajo, y el señor Govantes.

(Véase la nota informativa en la página tres).

SUMARIO DE ESTA EDICION

	Páginas:
Se pide en el Senado, que Cuba nombre Ministro ante el Gobierno de Burgos	3
El "Iberia" no pudo tocar en puertos españoles	4
Los vinos franceses y españoles no pagan derechos en las Aduanas de la Republica	7
Importantes reuniones, hoy, para discutir la Constituyente	9
Los jefes marxistas tienen preparados los aviones, en Madrid, para huír	13
EDITORIALES:	
Los arrendamientos rústicos	6
El tributo para el fondo de indigentes	6

E.C.D. 2016

PERECE UN ANCIANO VENDEDOR DE DULCES AL SER ARRASTRADO POR UN AUTO EN EL PASEO DE CARLOS III

CONDENADOS DOS COMERCIANTES DE GUANABACOA COMO LOS AUTORES DE UN INCENDIO

CULPABLES DE HABER DADO FUEGO A UNA INDUSTRIA DE LA VILLA DE PEPE ANTONIO

Sentenciados a ocho años y un día de prisión. El sereno del establecimiento fué absuelto. Se adhirió el Fiscal al recurso del defensor de José Pacheco. Juicios suspendidos

A ocho años y un día de presidio mayor y diversas indemnizaciones con las correspondientes accesorias, han sido condenados por la Sección Primera de la Sala de Vacaciones de la Audiencia, los comerciantes de Guanabacoa Daniel Pérez Arias y Jacinto Rodríguez Seijas, como autores, el primero por inducción, y el segundo por participación directa, del incendio intencional de la fábrica de dulces «La Sin Rival», en Guanabacoa. El hecho acaeció en la madrugada del diez de septiembre del pasado año. Dicho incendio, da como probado el tribunal, fué concebido y llevado a cabo por dichos procesados, con el objeto de cobrar el seguro de diez mil pesos, que tenía el establecimiento, habiendo tomado parte en el hecho otras personas hasta ahora desconocidas. Fungió de acusador particular, a nombre de Manuel Prieto, el doctor Manuel Tomás Alonso.

El Tribunal absuelve libremente al tercer procesado, o sea a Enrique Gómez Calvo, empleado del establecimiento que hacía las veces de sereno, ya que se demostró con toda evidencia que no tuvo participación en los hechos en forma alguna, y es más, desconocía por completo los propósitos y fines de Pérez Arias y Rodríguez Seijas, habiendo el primero convencido a Gómez Calvo de que en la citada madrugada no prestara servicios en la dulcería. El defensor de Gómez Calvo, doctor Genaro G. Brito, aportó en el sumario y en el juicio oral las oportunas pruebas concluyentes en demostración de la no culpabilidad de su cliente, para quien el Fiscal, y el acusador particular interesaron ocho años de presidió mayor, como cómplice.

El repetido tribunal califica los hechos de incendio intencional en poblado, de edificio no destinado a habitación ni reunión y explica detalladamente cómo Pérez Arias y Rodríguez Seijas se confabularon, al extremo de que para desvirtuar cualquier acusación el primero ingresó en una quinta de salud días antes del suceso, ejecutando Rodríguez Seijas y los desconocidos el delito, materialmente.

Se adhirió el fiscal al recurso a favor de José Pacheco

Como anunciamos, tuvo efecto, en la tarde de ayer, ante la Sala de Vacaciones del Tribunal Supremo, presidida por el doctor Manuel Martínez Escobar y completado por los Magistrados doctores Francisco Llaca Argudín, Merchol Fernández, Guillermo Chaple, Guillermo de Montagú, Gabriel Pichardo, y Diego V. Tejera, —actuando de Secretario el doctor Leandro J. Cañizares—, la vista de los recursos de casación establecidos por los doctores Alvaro E. Zaldívar y Cordero y José Antonio Pascual y Suárez, aquel como acusador particular y éste como defensor, contra sentencia de la Audiencia de Santa Clara, que, aceptando la tesis del citado doctor Pascual en parte apreció al procesado José Pacheco la eximente de legítima defensa incompleta, condenándolo a seis años y un día de prisión mayor, por el homicidio de Manuel Rodríguez Fernández, en noviembre de 1935, en Placetas, interesando ahora dicho defensor, que, de conformidad con lo declarado probado por el tribunal del juicio se le aprecie la legítima defensa completa ya que concurren los tres requisitos que la integran, y se dicte absolución.

Ambos doctos juristas disertaron muy acertadamente sobre sus respectivas tésis, con sólidas argumentaciones y citas de Derecho y jurisprudencia y comentarios, de tribunales y tratadistas cubanos y etranjeros; el doctor Zaldívar, que habló en primer término impugnó la sentencia de la Audiencia, interesando que Pacheco sea condenado a catorce años, ocho meses y un día de reclusión por no existir ninguna circunstancia que modifique sus responsabilidad criminal.

Impugnó el recurso el doctor Pascual, el cual, a la vez, mantuvo el suyo, en la forma que ya hemos dicho. Finalmente el Fiscal, doctor Alfredo Bernal, se adhirió al recurso del doctor Pascual por sus mismos fundamentos, ya que, analizada la sentencia, se desprende, a su juicio, la citada eximente completa: ambos informantes fueron muy breves.

El Tribunal, terminada la vista se retiró a deliberar. En breve se conocerá el resultado.

Nuevamente suspendidos los juicios por falta de gasolina.

Como en el día anterior, la Audiencia se vió en la necesidad de suspender los juicios señalados, entre ellos el del proceso contra Miguel Angel y Humberto Solar, Demetrio Mediavilla y Enrique González, por asesinato, ultrajes y disparo y lesiones, debido a que los procesados presos,—unicos contra los cuales se celebra juicio oral en Vacaciones, aunque también contra los que gocen de libertad pero que estén encartados con ellos—debido a que no hay gasolina para el suministro de la ambulancia que los conduce de la Cárcel al tribunal. Lo mismo ocurrió en el Tribunal de Urgencia. Se estima que el asunto quede resuelto hoy por el Secretario de Gobernación, en beneficio de la buena marcha de la administración de Justicia.

Los últimos acuerdos de la Sala de Gobierno de la Audiencia.

La Sala de Vacaciones de la Audiencia, en funciones de Gobierno, en su última sesión tomó estos acuerdos:

Concediendo licencia de 15 días, para asuntos propios, al Juez Municipal de Jaruco doctor Angel Pou.

Quince días, para asuntos propios, al Juez Municipal de San José de las Lajas doctor Segundo Díaz Vilarnovo, veinte días por enfermedad, al juez municipal de Pepe Antonio, señor Gabriel Mancebo.

Y aprobó las permutas hechas por los Magistrados de la Audiencia doctores Gonzalo Pumariega Clemente y Carlos Azcárate Rosell, gozando éste hasta ahora de vacaciones y que prestará servicios en lugar de aquel por cinco días; y por los oficiales de Sala del mismo Tribunal señores Juan Manuel Amoedo y Otilio A[illegible], éste goza de vacaciones—prestando servicios aquel por todo el tiempo [illegible] del período de vacaciones.

También la Audiencia concedió 15 días de licencia, para asuntos propios, al doctor José M. Subirats, Juez Municipal del Oeste de la Habana; y, finalmente, 29 días, al Magistrado del repetido tribunal, doctor José Vidal Bosque, por enfermedad. El doctor Vidal Bosque disfruta de vacaciones.

Cadena perpetua para los asiáticos autores del asesinato de Francisco Chilán, dueño de una bodega en Regla

El Fiscal había interesado pena de muerte, pero apreció el Tribunal circunstancias modificativas. Un Magistrado estimó que debieron haber sido absueltos los acusados

Aunque no ha sido hecha pública, fué firmada, ayer tarde, la sentencia recaída en el juicio de la causa instruída par la muerte del comerciante del pueblo de Regla Francisco Chilán. La expresada sentencia condena a los tres procesados, Antonio Chang, Rubén Chiong y Vicente Co (a) King Kong, como autores de un delito de robo a consecuencia del cual resultó homicidio, sin circunstancias modificativas, a la pena de cadena perpetua.

Como es sabido, el Fiscal había interesado la pena de muerte para los encartados, por sostener que concurrían en el hecho varios agravantes. La responsabilidad civil la fija la Sala en cinco mil pesos a favor de los herederos de Chilán.

En dicha sentencia formula voto particular el Magistrado doctor Eugenio González Pérez Alejo, quien sostiene que no se ha probado la culpabilidad de los procesados, que debieran ser absueltos.

Firman la sentencia los Magistrados doctores Enrique Guiral, Presidente; Félix Sánchez Penichet, José M. Allo Govín, Ricardo Ros y Eugenio González Pérez Alejo. En la misma se declara probado que el domingo primero de septiembre del pasado año el comerciante Francisco Chilán, establecido en el ramo de víveres en la esquina que forman las calles 27 de Septiembre y Martí, en el pueblo de Regla, al cerrar la puerta del establecimiento, a las doce del día, quedó como todos los domingos revisando las cuentas y haciendo balance, con las puertas de la caja fuerte abiertas. Se encontraban en el establecimiento, además de su dependiente Rubén Chiong, los otros dos procesados Vicente Co—que acostumbraba a trabajar en el mismo— y Antonio Chang, y conociendo éstos que el expresado Chilón guardaba cantidades importantes en la caja, convinieron en apoderarse del dinero que encontraran y para ello, sin que conste si la víctima estuvo algún momento en situación de poder defenderse, es el caso que con un instrumento pesado y cortante posiblemente un hacha, lo descargaron sobre su cabeza, produciéndole heridas de tal gravedad que le ocasionaron la muerte instantáneamente. Acto seguido los procesados se apoderaron del dinero existente en la repetida caja, ignorándose a cuanto ascendía, aunque puede asegurarse que era superior a mil pesos.

La sentencia, desde el punto de vista científico es un éxito del doctor Israel Castellanos, Director del Gabinete Nacional de Identificación triunfo del que nos hicimos eco oportunamente, y que sirvió de base al tribunal para estimar probada la culpabilidad de los tres encartados.

Los últimos fallos civiles.

Por la Sección Tercera de la Sala de Vacaciones de la Audiencia ha sido declarado con lugar el recurso establecido por The National City Bank of New York, contra la reosolución dictada por el Director del Fondo Especial de Obras Públicas, que declaró sin lugar el recurso establecido por la entidad recurrente contra la resolución presunta del Jefe de la Sección correspondiente del Fondo Especial de Obras Públicas, sobre el pago de distintas cantidades por concepto del impuesto del tres por ciento en un asunto hipotecario. Por dicha sentencia, la Audiencia dispone que la entidad recurrente pague el importe del impuesto solamente en determinadas fechas, devolviéndosele la cantidad cobrada de más por el expresado concepto.

Sin lugar un recurso de casación

La Sala de Vacaciones del Tribunal Supremo ha declarado siin lugar el recurso de casación interpuesto por Cayetano Gradaille y Blanco, contra sentencia del Juzgado de Primera Instancia de Almendares, confirmatoria, en apelación, de la del Municipal del Vedado mediante la cual se estimó la demanda que en juicio verbal de desahucio estableció María del Calvo, propietaria, sobre desalojo de finca urbana.

Recurso desestimado

Ha sido desestimado por la Sala de Vacaciones del Tribunal Supremo el recurso establecido por Domingo Chávez contra la Compañía Unión Agrícola Industrial S. A. sobre reclamación de indemnización por accidente del trabajo.

HURTO DE DOS GOMAS

El Juez de Instrucción de la Sección Quinta, decretó la libertad de Florencio Hernández Rivera, de San Rafa el 24 y Andrés Alvarez Martínez, que fueron detenidos por la Policía, al acusarlos Félix González Vázquez, de haberse apropiado de dos gomas de automóviles que tenía depositadas en Flores 7, estimando su valor en la suma de 116 pesos 96 centavos.

DOS SUICIDIOS FRUSTRADOS

Con motivo de estar aburridas de la vida, determinaron matarse, ingiriendo veneno, Georgina Cortina, de 22 años de edad y vecina de Castillo 54 y Lucila García y García, de 25 años y con domicilio en Oquendo número 91.

MUERTE DE UN OBRERO

La Policía de la Décima Estación se personó en el Hospital Galixto García, con motivo del fallecimiento del obrero Luciano León, a consecuencia de las intensas quemaduras que se produjo casualmente al ser alcanzado por las llamas de un horno en la fábrica de embutidos situada en la Calzada Real número 116, en el Término de Marianao, donde trabajaba. Al cadáver se le practicó la autopsia.

Identifican a un individuo que se fugó de la cárcel

Se encuentra preso en La Habana. Desarmó al escolta y le sustrajo el revólver

Francisco Márquez Areu, identificado por la Secreta, en la Cárcel de la Habana, como peligroso delincuente

El Capitán del Ejército Constitucional F. Cubría, Inspector de la Policía Nacional en Camagüey, telegrafió recientemente al Comandante Eugenio Menéndez, Jefe de la Secreta, dándole cuenta que en esa ciudad se había cometido un importante robo, siendo sorprendido uno de los autores. Estos agredieron a los agentes de la autoridad, uno de los cuales resultó lesionado en la refriega. El detenido se llama Francisco Márquez, el cual fué presentado al Juzgado de Instrucción y recluído en la Estación de Policía, de la que se fugó llevándose el revólver de uno de los vigilantes que lo custodiaban, al que logró desarmar tras desesperada lucha.

El Comandante Menéndez delegó en el subinspector Raimundo Aragón, jefe del grupo de persecución de la delincuencia, para la busca y captura del acusado, pues tenía noticias de que estaba en esta capital, en donde continuaba sus actos delictivos; y Aragón, con los detectives José Crespo Guillot y Rafael Bretón, logró saber que Márquez no es otro que el audaz malhechor Francisco Márquez Areu, conocido, también, por Antonio Fernández González y por Francisco Rodríguez Díaz, llamado «Panchito», individuos de pésimos antecedentes que hacía seis meses había salido del Presidio Modelo, de extinguir pena por robo, y que el 16 de los corrientes había ingresado en la Cárcel de la Habana, para cumplir otra condena, ésta vez de sesenta días, impuesta por el Juzgado Correccional de la Cuarta Sección, por hurto, con el nombre de Juan Díaz Rodríguez.

Y ayer se personaron Aragón, Crespo Guillot y Bretón en la Cárcel, identificando a Márquez como el mismo al que buscaban, levantando el acta correspondiente y dando cuenta al Juzgado de Instrucción de Camagüey a los fines procedentes y para su presentación oportunamente ante esa autoridad judicial.

ARRESTADO MANOLO «EL HABITANTE»

Los detectives Crespo Guillot y Aurelio L. Ramos, del grupo de persecución de delitos contra la propiedad, detuvieron al delincuente llamado Enrique García, llamado «Manolo el Habitante», por estar reclamado por el Juzgado de Instrucción de la Primera Sección, por estafa a Armando Vilaboy, de Cuba número 1. Fué ingresado en el vivac a disposición del citado Juez.

UN RECLAMADO POR DROGA

Y los detectives Crespo y Bretón arrestaron a César Pedroso Albo, de Aguila, 116, reclamado por la Sala Segunda de lo Criminal de la Audiencia, que lo condenó en proceso por daño a la salud pública, cuya pena deberá extinguir, por lo que fué remitido a la cárcel.

CICLISTA HERIDO GRAVE

En el Tercer Centro de Socorro fué asistido de lesiones de carácter grave diseminadas por el cuerpo, Jesús García Martín, vecino de la Ceiba, que se produjo casualmente al chocar la motocicleta que montaba contra una cerca en la calle de Salvador, próximo al Puente de Hierro, en la barriada del Cerro.

Bailarines cubanos obtienen triunfos en el extranjero

Una «tournée» de éxitos por Europa. Están en Copenhague. Un Congreso de matemáticos

El Cónsul de Cuba en Copenhague, señor Francisco Cañellas ha dado cuenta de los grandes éxitos que está obteniendo en aquella ciudad, ante el público selecto del «Bellevue» una pareja de bailarines cubanos, nacidos los dos en Marianao: Francisco Pacheco y Nena Díaz, los que después de recorrer por espacio de dos años las principales ciudades de Europa, han sabido conquistar los aplausos del público noruego con su arte depurado y exquisito, lo que ha hecho que la prensa, unánimemente, les consagre los elogios más calurosos por el estilo refinado con que han sabido exaltar la belleza de los bailes populares de Cuba.

Los referidos bailarines, una vez terminado su contrato en Oslo, marcharán a Berlín, donde también han sido contratados.

Un Congreso Internacional de matemáticos en Oslo

El Encargado de Negocios ad-interim de Cuba en Oslo, doctor Gonzalo Güell, en despacho remitido a la Cancillería, da cuenta de haberse celebrado un Congreso de Matemáticos en dicha ciudad, compuesto de 500 Delegados de 32 naciones. El Congreso se abrió el día 14 de julio último en la Universidad con la asistencia de S. M. el Rey. El Ministro de Relaciones Exteriores, señor Halvdan Koht, pronunció el discurso de bienvenida a los Congresistas, siendo electo Presidente del Congreso el profesor noruego señor Störner.

Al día siguiente fué descubierto en la Universidad un busto del célebre matemático noruego Sophus Lie. El matemático francés señor Cartan pronunció un discurso recordando lo que la ciencia geométrica debe a Lie y mencionando al mismo tiempo a Niels Henrik Abel, otro célebre matemático noruego, que, aunque murió a la corta edad de 27 años, en 1829, se había conquistado fama universal en el mundo de la Ciencia. Existe en Oslo una estatua de Abel en el parque del Palacio, hecha por el célebre escultor noruego Vigeland.

En honor del Congreso se celebraron varias fiestas, entre ellas una comida que organizó el Ayuntamiento de Oslo y una excursión por mar en la que tomaron parte los Príncipes Reales Olaf y Martha.

Clausura del Parlamento

El mismo señor Encargado de Negocios de Cuba en Oslo informa haberse clausurado el día 16 de julio las sesiones del Parlamento Nacional de Noruega, con el ceremonial de rigor, que comprende la asistencia de Su Majestad el Rey Haakon VII y de altos dignatarios de la Corte, del Gabinete, del Poder Judicial y del Cuerpo Diplomático acreditado.

En el próximo mes de octubre tendrán efecto las elecciones para la renovación completa del Parlamento.

PIDEN AL SECRETARIO DEL TRABAJO QUE SE CUMPLA UN FALLO

Una nutrida comisión de obreros pertenecientes a la «Unión de Obreros de la Fábrica de Frazadas», establecida en Guanabacoa, nos visitó anoche para rogarnos que consignáramos la protesta de dicha colectividad ante el Secretario del Trabajo, por el incumplimiento del fallo dictado por la Secretaría. Se trata —manifiestan—de desplazar a un numeroso grupo de obreros cubanos, padres de familia en su mayoría, tomando por base una trama para ampararse en ella, por lo que interesan del Secretario del Trabajo que les haga justicia.

ROBO DE DINERO

Josefa García Zamora, vecina de Alcantarilla 16, denunció a la Policía, que de su domicilio le habían robado la suma de 200 pesos, que guardaba en un escaparate, sin que tenga sospechas de persona alguna.

Un conductor de la Havana Electric es acusado de despojar a varios menores poniendo en juego manejos tortuosos

La madre de los perjudicados presentó una querella ante el Juez de Instrucción, relatando los hechos y pidiendo una amplia investigación. Siendo casado contrajo nupcias

Ante el Secretario Judicial doctor Núñez Badel, del Juzgado de Instrucción de la Sección Primera, fué presentada ayer una querella por los delitos de simulación de contrato, falsedad y estafa, ascendente a la cantidad de 35,000 pesos.

El querellante lo es el señor Antonio Somodevilla Gutiérrez, en su carácter de tutor de los menores Felisa y Víctor Ramírez Somodevilla y de los hermanos de éstos, Antonio María, José Ramón, María de los Angeles y Felisa Ramírez Somodevilla, mayores de edad y residentes en esta capital.

Hace constar el señor Sosmodevilla y Gutiérrez, que la señora Zoila Esperanza Sosmodevilla Rubin es viuda de Ramón Ramírez Rubin, el cual dejó bienes inmuebles por el valor de referencia.

Zoila Esperanza, allá por el año de 1927, conoció y trabó amistad íntima con Jesús Cantero Aguilar, conductor de la Havana Eléctric y vecino de Pasaje C, entre 7 y 8, en el reparto «Buenavista», Marianao.

En el curso de la vida marital habida entre Zoila y Cantero, éste, prevaliéndose de la ascendencia que tenía sobre aquélla, ideó apoderarse de los bienes dejados por el señor Ramón Ramírez Rubin. Con tal motivo, puesto de acuerdo con Zoila, los traspasó a su nombre, efectuando con ellos negociaciones en su provecho.

Años después, en mayo de 1930, Zoila y Jesús Cantero se dirigieron al Juzgado Municipal de Guanabacoa, donde contrajeron matrimonio. El acusado Cantero, falseando la verdad, manifestó nombrarse Antonio Aguilar, cosa que llevó a efecto para ocultar su verdadero nombre, ya que es casado con la señora Josefa Pérez.

El querellante solicita del Juzgado efectúe ciertas diligencias que darán por resultado la comprobación de los delitos cometidos por el querellado.

PROMOVIA ESCANDALO

Por haber promovido un fuerte escándalo en la esquina de Obrapía y Bélgica, fué detenido Manuel Monte Pandiella, de 36 años y vecino de Refugio número 4.

Los empleados no recibirán visitas mientras trabajan

Esta orden severa la dió el Secretario de Comercio. No permitirá los corrillos

El secretario de Comercio, considerando indispensable regular cuanto concierne al personal de esa Secretaría, ha dictado una resolución que dice así, en su parte dispositiva:

«Primero: Quedan terminantemente prohibidas las visitas a los empleados de esta Secretaría durante las horas laborables, para asuntos que no sean oficiales, así como el uso de los útiles y material de oficina por personas que no sean empleados.

«Segundo: Se prohiben igualmente las rifas, cuestionarios o recolectas, cualquiera que sea el origen determinante; la formación de grupos de empleados en sus departamentos o en los pasillos; la lectura de periódicos, revistas u otra clase de publicaciones durante las horas de oficina, así como el abandono del departamento antes de la hora oficial de salida, sin previa autorización del correspondiente jefe, que a su vez dará cuenta a la Sección de Personal, Bienes y Cuentas, explicando el motivo justificado de la ausencia del empleado.

«Tercero: Todo empleado de esta Secretaría comunicará al Negociado de Personal, por conducto reglamentario, cualquier cambio de domicilio durante los cinco días siguientes al haberlo efectuado, señalando, a ese efecto, no sólo la calle y número de su residencia, sino también las calles entre las cuales esté comprendida, barrio y demás detalles necesarios para localizar rápidamente al empleado cuando lo requieran las necesidades del servicio.

«Cuarto: Los empleados que por razón de sus cargos tengan que atender al público que acude a estas oficinas, observarán una actitud correcta y diligente, procurando suministrar al mismo los datos e informes que interesen, en cuanto les competen, orientando cortésmente a toda persona en la tramitación de sus asuntos.

«Quinto: Los asuntos oficiales serán atendidos directa y exclusivamente por los señores jefes de las secciones y negociados, salvo el caso en que un empleado esté autorizado para atender al público en trabajos determinados.

«Sexto: Las faltas de asistencia y puntualidad de los empleados dará motivo rigurosamente a los descuentos correspondientes y correcciones oportunas, en la forma establecida por la ley del Servicio Civil en relación con la del Poder Ejecutivo y el reglamento para el gobierno de las Secretarías del Despacho del Poder Ejecutivo.

«Séptimo: Los señores directores harán conocer el contenido de esta circular a sus respectivos jefes de secciones y negociados, para que éstos den traslado a todos us empleados, exigiéndoles el más estricto cumplimiento de sus disposiciones y dando cuenta a esta superioridad de cualquier infracción de las mismas».

DAÑOS MUY CONSIDERABLES FUERON CAUSADOS POR EL DESBORDAMIENTO DEL NILO

EL CAIRO, agosto 18 (Havas).— El Nilo se desbordó a la altura de la ciudad de Kafra Bed, junto a El Cairo, anegando la población, rompiendo los diques y arrastrando 35 casas. Se sabe que han ocurrido numerosas víctimas. Se desconoce la ascendencia de los daños.

CHOFER ACUSADO

El vigilante 1473, denunció que el chofer del camión 69425, dió un corte por la izquierda de un tranvía en la esquina de Infanta y San Rafael, con grave peligro para los peatones.

Señalan de nuevo para hoy el juicio contra los abecedarios, acusados de conspirar y organizar unas milicias

Todos los juicios fueron suspendidos ayer en Urgencia por que la ambulancia carecía de gasolina. Por ello no se pudo trasladar los presos ante el Tribunal. Otros están libres

Todos los juicios señalados para ayer en el Tribunal de Urgencia habanero fueron suspendidos, entre ellos el del caso seguido a Andrés Abella, Eduardo Blanco, Eusebio Reyes y quince obreros más, acusados de propaganda sediciosa, publicación clandestina, asociación ilícita y conspiración para reemplazar la forma de gobierno actual; y el de Ricardo Márquez, por asalto y robo de cuarenta centavos a un compañero. La causa de la suspensión obedeció a no poder ser trasladados al tribunal los presos, ya que falta gasolina para suministrar a la ambulancia que los conduce desde el Castillo del Príncipe. Se confía que hoy, por las gestiones del Supervisor de la cárcel, capitán Arsenio Coloma, cerca del Secretario de Gobernación, quede resuelto el asunto. Todos dichos juicios han sido señalados, nuevamente, para el 24 del actual.

El caso de los abecedarios

Ha sido señalado para hoy por dicho Tribunal de Urgencia el caso de los abedecarios acusados de conspiración para la rebelión, asociación ilícita y tenencia de armas.

Son dichos acusados, Plutarco Villalobos Márquez, José Villalobos Sanabria, Israel E. Lauzardo Villalobos, Constantino Lugo Gómez, Miguel Angel Chacón Sadule, Asunción Montoto García, Caridad Ninou de la Torre, José Hidalgo Garrido, José R. González, Marcelino Ponte Pinart, Carlos Naranjo Gil, José Travieso López, Benigno Silva Follente, José Rodríguez Rodríguez, Pascasio Blanco Magadán, Miguel Fernández Fernández, Teresa Ninou de la Torre Gustavo Rosal Bombalier, Julio Jover Vidal, José Oliverio Alvarez Guzmán, Félix García Royo, Manuel García Royo, Antonio González Rodríguez, Justo García Royo, Guillermo Vives Pérez, Aurelio Rodríguez Domínguez, Andrés María Rodríguez, José la Aceña Santana, Rafael Muñiz Anido, Eduardo Corrales Milián, José Lobato Ferrugis, Armando Fernández Abascal, Julio Barrionuevo Vidal, Germán González Martínez, Felipe Suárez López, Esther González Camiña, Roberto Núñez Roque, Gerardo Gómez Ramos, Ramiro Curbelo Blanco y Juan Tejeda Basulto.

Son defensores los doctores José Agustín Martínez, Eduardo C. Betancourt, Decano del Colegio de Abogados; Genaro G. Brito, Rafael Campuzano, Gerardo de Villiers, Carlos M. Estévez y otros. Es muy probable que el juicio se suspenda por no comparecencia de muchos de los encausados, que se encuentran en libertad bajo fianza.

Labor panamericana en favor de la Ass. de los Escritores

El Secretario de Estado se dirigió a los diplomáticos pidiéndoles su cooperación

El Secretario de Estado, doctor José M. Cortina, ha dirigido a los representantes diplomáticos de las demás naciones americanas, la siguiente circular relacionada con la fundación de la Asociación de Escritores y Artistas Americanos:

«Señor Ministro:

Por el Decreto-Ley número 843 de 1936, del extinguido Gobierno Provisional, se concedió carácter oficial a la Asociación de Escritores y Artistas Americanos, constituída para laborar por la protección y unidad de los hombres de pensamiento, como base de especificación de las relaciones espirituales entre nuestros pueblos y de la formación de una conciencia, una cultura y un arte genuinamente americanos.

El Artículo Cuarto de dicho Decreto-Ley, en concordancia con los Estatutos de la Asociación, determina que los señores representantes diplomáticos de las demás naciones americanas serán miembros de su Consejo de Dirección, con iguales derechos, deberes y atribuciones que los socios fundadores. En cada nación del Continente se establecerá una Filial, con funciones autónomas, aunque vinculada a la Asociación por la propia ideología.

Dispone también ese Decreto-Ley que la Secretaría de Estado procederá a enviar copia del mismo a los señores representantes diplomáticos americanos y a sus Gobierno, invitándolos especialmente a que cooperen en la forma necesaria a la realización de la obra que se inicia.

En cumplimiento de ese precepto tengo el honor de remitir a Vuestra Excelencia un ejemplar del folleto publicado por la propia Asociación de Escritores y Artistas Americanos, en que aparece el Decreto-Ley número 843, ya referido, y el Reglamento por que se rige, y tanto por ese mandato como por la importancia que para la cultura y el panamericanismo representa esta iniciativa, invito a Vuestra Excelencia y a su Gobierno a que contribuyan con sus altos poderes morales a la consolidación del elevado propósito que se persigue.

Aprovecho esta oportunidad para reiterar a Vuestra Excelencia el testimonio de mi más alta y distinguida consideración.

José M. Cortina,
Secretario de Estado

COMERCIANTE ACUSADO

El vigilante 559 dió cuenta que el dueño de la bodega situada en Obrapía y Bernaza lo había insultado y vejado, al solicitarle la licencia para dejarlo incurso en multa.

Sorprenden a dos menores robando varias mercancias

Días antes se apropiaron de doscientos pesos. Los entregan a los familiares

Anoche el inspector de la policía de los Ferrocarriles Unidos de la Habana Guillermo del Cristo, entregó en la Policía Judicial a los menores Arnaldo y Francisco Aransola y Fresneda, vecinos de las calles 11 y Concepción, en Lawton, por haberlos sorprendido cuando se llevaban del patio de Luyanó tres retrancas que aprecia en $20.00.

La Policía Judicial practica minuciosas investigaciones, por tener noticias de que los referidos menores son los mismos que venían cometiendo continuos robos en los Ferrocarriles, resultando últimamente la Compañía perjudicada en más de 300 pesos, con motivo de un robo que se efectuó en el patio de Cristina.

Para atender a los cubanos en España hay 10 mil pesos

Por un error se consignó que eran $8,750 lo destinado a esa atención humanitaria

Ha continuado prestando especial atención la Secretaría de Estado, al asunto de los auxilios a los cubanos a quienes sorprendió la revolución en España.

A varias Legaciones en Europa —conforme hemos venido publicando han sido enviadas distintas partidas de quinientos pesos para que atiendan las más perentorias necesidades de los cubanos que han tenido que abandonar al territorio español.

Por su parte, según hemos podido conocer ayer en la Cancillería, los cónsules radicados en distintas ciudades afectadas por los sucesos revolucionarios, han venido solicitando fondos con que atender los gastos extraordinarios ocasionados por los auxilios a los compatriotas que lo han solicitado.

También el repórter pudo conocer que el Decreto concediendo un crédito de $8.750 para repartir por pequeñas partidas a los funcionarios que tengan a su cargo la atención de refugiados cubanos, será dejado sin efecto pra dictar una nueva resolución haciendo constar que la cantidad destinada a ese fin es de diez mil pesos, que fué, en realidad, la que se había ocordado. Por razones de orden administrativo se había consignado dicha cantidad de $8.750 provocando un error que ahora será subsanado.

Desde luego, el Gobierno está inspirado en los mejores deseos en lo que al auxilio de nuestros compatriotas en la Península se refiere, y —según pudimos conocer ayer en la Cancillería— si ello fuera de imprescindible necesidad ese crédito de $10.000 sería aumentado.

Un solo cable se recibió ayer de nuestros cónsules

La falta de noticias de España hizo creer que la situación se había agravado

En nuestra visita a la Cancillería, al mediodía de ayer, fuimos informados de que no se había recibido ningún cable de la República española.

En días pasados fuimos dando a conocer los mensajes que iban remitiendo los cónsules de Cuba en distintas ciudades españolas, en los que comunicaban el estado de los miembros de las colonias cubanas allí existentes. Ayer, especialmente, el número de cables ofreciendo noticias sobre compatriotas nuestros en España, fué respetable.

El hecho de que hasta el mediodía no se hubieran recibido noticias de los funcionarios del Servicio Exterior en la Península, hizo suponer que se debiera a que la situación en la nación hispana se hubiera agravado, especialmente en el norte. También se hacían conjeturas en torno a que ello obedeciera a la falta de noticias de interés que trasmitir.

Por la tarde llegó a la Cancillería un cable del cónsul en Barcelona, señor Dolz.

En dicho mensaje daba cuenta el señor Dolz de que Rosa Conde y Carmen Camps, habían embarcado en Barcelona, rumbo a Génova.

ARRESTADO MERENS POR ESTAR RECLAMADO

El agente de la Policía Judicial Roldán Capaz, arrestó ayer al señor Miguel Romero Merens, presidente de la Cooperativa de Omnibus Aliados, que estaba reclamado por los jueces correccionales de la Segunda y Quinta Sección, por un delito de coacción. Quedó en libertad mediante fianza.

HURTO DE UN RELOJ

A la Policía denunció Patria Doren Corrales, vecina de Aramburo 47, que de su domicilio le habían hurtado un reloj que apreció en la suma de ocho pesos.

CHOCARON UNA MAQUINA Y UN CAMION Y FUE APRESADA LA VICTIMA POR LOS VEHICULOS

Conducido al segundo centro de socorro, lo trasladaron al Hospital «Calixto García», donde murió horas después. En Carlos III y Oquendo se dedicaba a la venta de dulces

En la esquina de Carlos III y Oquendo fué arrastrado por un automóvil el asiático José Lo, el cual recibió gravísimas lesiones, de resultas de las cuales falleció horas más tarde en el Hospital Calixto García.

Enel mencionado lugar se encontraba vendiendo dulces el citado chino, que tenía 70 años de edad y residía en Manrique 95. Súbitamente aparecieron el automóvil particular 17608, que manejaba su dueño, Ramón Alfaro Alazarra, de 34 años, vecino de Carlos III, 12 y el camión de la tintorería «La Plancha de Oro», conducido por Antonio Vázquez Díaz, natural de España, de 46 años y con domicilio en San Francisco 19, chocando de modo espectacular.

La máquina de Alfaro se metió en la acera y enganchó al chino, que estaba sentado sobre un cajón, arrastrándolo varios metros y causándole lesiones en la cabeza, rostro y cara, de las que fué asistido en el Segundo Centro de Socorro por el doctor Dubroc, que certificó su estado como grave.

Una vez que fué curado se le trasladó al Hospital Calixto García, en donde falleció.

De lo actuado por la Policía se deduce que el responsable del suceso fué Alfaro, pues su vehículo fué el que embistió al de Vázquez.

Una comisión del Ejecutivo del Centro Gallego se entrevistó con el Coronel Batista para entregarle un donativo

Facilitaron mil pesos con destino al Instituto Cívico Militar. Hoy el sepelio del Capitán Suárez del Villar. Falleció en la Clínica «4 de Septiembre», ayer, martes

Poco después de las seis de la tarde acudió al Cuartel General del Ejército con el objeto de entrevistarse con el Coronel Fulgencio Batista, una comisión integrada por los directivos del Centro Gallego de la Habana, quienes habían sido previamente citados.

Integraban la Comisión el Presidente del Centro Gallego, señor Cayetano García, los Presidentes de Honor, señores Jesús María Bouza y doctor Secundino Baños, el señor Andrés Vascos, Tesorero, el señor Evencio Rodríguez, primer Vicepresidente; el señor Ceferino Perada, Presidente de la Sección de Instrucción y el señor Angel Pérez Cosme, y el doctor Rafael Blanco, Secretario General.

Los señores comisionados del Centro Gallego acudieron hasta el despacho del coronel Batista acompañados del teniente de la Marina, señor González, Ayudante del Secretario de Defensa Nacional.

Terminada la entrevista, pudimos enterarnos que los directivos del Centro Gallego de la Habana entregaron al Jefe del Ejército un cheque de mil pesos, con destino al Instituto Cívico-Militar.

Venta de un lote de ganado caballar

El día 30 del presente mes a las nueve de la mañana tendrá lugar en la Jefatura del Batallón número uno de Infantería, en la Ciudad Militar, la venta en pública subasta, de un lote de caballos y otro lote de mulos.

El comandante Otilio Soca Llanes, oficial vendedor, dará todos los datos necesarios a quienes lo soliciten.

Falleció un capitán

Ayer, a las cuatro de la mañana, dejó de existir en el Hospital «Cuatro de Septiembre», donde había sido internado, el pundonoroso capitán Emilio Suárez del Villar, persona muy estimada entre sus compañeros de Columbia.

El capitán Suárez del Villar pertenecía al Batallón número Uno del Regimiento Sexto, en la Ciudad Militar.

Sus restos, que serán trasladados hoy, a las 8 de la mañana a la Necrópolis de Colón, fueron tendidos en Santiago y Jesús Peregrino.

Derecho reconocido a un menor

De acuerdo con lo dispuesto en la Ley Orgánica del Retiro Militar, ha sido reconocido el derecho que asiste al menor Luis Campos, como hijo del soldado Juan Campos, soldado del Ejército, fallecido en el año de 1932.

Otro acuerdo

También de acuerdo con la referida Ley Orgánica le ha sido concedido el retiro, con pensión anual de trescientos pesos, al soldado de primera clase Avelino Fabrecas, del Regimiento Octavo.

Se defienden los obreros de falsas responsabilidades

Los del transporte afirman que no son culpables de los accidentes que se registran

Los señores M. A. Rubiera e Inocencio Fernández nos visitaron anoche. Ostentaban los cargos de presidente y secretario del Comité de Obreros de Transporte por Carretera. Respondiendo al sentir de todos esos elementos, abogan por la evitación de accidentes pero piden un personal técnico en la Dirección del Transporte «No queremos que se nos responsabilice de casos de que no seamos culpables. Queremos que se cumplan las leyes». Así lo expresan en hoja suelta que dirigen a las autoridades y al pueblo.

Nos entregaron los señores Rubiera y Fernández una copia de la exposición que los Obreros del Transporte Terrestre acaban de dirigir a los senadores y representantes. En sus deseos de cooperar a la buena marcha de los asuntos públicos, como lo ha pedido el Gobierno a todos los ciudadanos, piden a los congresistas su ayuda para normalizar lo que al transporte se refiere.

«En defensa de esta clase—dice, además, la exposición que nos ocupa—y para reivindicar sus prestigios, clamamos por modificaciones en la legislación vigente y por la aplicación estricta de medidas que, aunque existen en esa legislación, son desconocidas y burladas por quienes se encuentran en la obligación de cumplirlas».

En la exposición se estudia el problema ampliamente para sugerir al Congreso las medidas en que debe basarse una nueva legislación.

«Los señores inspectores de la Comisión Nacional de Transporte, hoy Dirección General de Transporte, han concretado su actuación a observar la velocidad con que se conducen los ómnibus, cosa que corresponde al Servicio de Vigilancia de Carreteras, y no inspeccionan, en la mayoría de los casos, y cuando lo hacen, lo hacen mal por su falta de conocimientos técnicos, el estado en que se encuentran los frenos, las gomas, luces, claxons, cristales y su limpiador, extinguidores químicos, etc., cuyo abandono ha producido la mayoría de los accidentes últimamente ocurridos».

Señala otros casos la exposición y recomienda la forma de evitarlos. Y termina diciendo: La implantación de estas medidas evitaría, en su mayor parte, los accidentes y beneficiaría grandemente a una clase humilde, pero honrada, que no está dispuesta a seguir cargando ante el público con una responsabilidad que no tiene».

Afirma la Judicial que un joven murió por su imprudencia

Permaneció bajo el agua y al salir fué alcanzado por la hélice de la embarcación

El agente de la Policía Judicial Alejandro García elevó ayer a su jefe, señor Julio Moreno Coll, un informe en relación con la muerte que recibiera el joven Luis González el día 12 de los corrientes en los momentos en que se bañaba en la playa que posee el Casino Español en Marianao.

Relata en su informe el agente García, que el bañista González, abandonando la zona de seguridad se lanzó el mar hacia el fondo, y al sacar la cabeza fué alcanzado por la hélice de la lancha «Tanya», que tripulaba el señor Genaro Alonso, vecino de Alfredo Zayas número 1, en la Loma de Chaple, ocasionándole lesiones de gravedad que días después le produjeron la muerte.

Invitaron a Cuba a una acción Pro la paz de España

Se labora por que cese el estado actual en la madre patria. Reserva diplomática

La invitación del Uruguay para iniciar una acción conjunta de mediación—por parte de las naciones americanas—en la guerra civil que se viene desarrollando en la República española, fué recibida ayer en la Secretaría de Estado.

La Cancillería uruguaya, pues, está imprimiendo, gran actividad a la consecución de que cristalice su valiosa iniciativa. En relación con el texto de la nota diplomática de referencia, nos informó el Subsecretario del Departamento, doctor Morales Coello, que no podía ofrecerlo a la publicidad hasta que la nota sea conocida por el Consejo de Secretarios, al que dará cuenta el Canciller doctor José M. Cortina.

La impresión que pudimos recoger en Estado, en torno a esta nobilísima idea del Uruguay, es que había obtenido una grata acogida.

Es posible que en breve sea una realidad la acción conjunta de los pueblos de América, en sus afanes de que cese la lucha fraticida que ensangrietna el suelo de la nación progenitora.

MONUMENTO AL COMANDANTE ARMANDO ANDRE

En la mañana de hoy tendrá efecto en el Cementerio de Colón, el acto de la colocación de la primera piedra del monumento que se eregirá a la memoria del comandante Armando André y en el cual reposarán sus restos mortales.

VEJACION

Antonio Barreiro Pereira, arrendatario de la casa Oficios 35, denunció a la Policía, que al tratar de cobrarle el alquiler de la habitación que ocupa Elías Sussi, lejos de pagarle, lo insultó y vejó.

Una señora y dos hijas lesionadas por un automóvil

Atravesaban la esquina de 23 y 18 cuando el vehículo las arrolló. Preso el chofer

El doctor Ortega, médico de guardia en el Segundo Centro de Socorro, asistió anoche a la señora Francisca Carballo Suárez, natural de la Habana, de 39 años de edad, y a sus hijas Mercedes y María Rosa Mato Carballo, de 14 y 5 años de edad, respectivamente, vecinas de la calle 4 entre 31 y 33, en el Vedado.

La señora Mato y su hija Mercedes presentaban contusiones diseminadas por el cuerpo, de carácter menos grave, y la menor María Rosa graves heridas por la cabeza y resto del cuerpo.

A la Policía expuso la señora Mato que al tratar de atravesar la calle, en 23 y 18, llevando a sus hijas de la mano, fué arrollada por el automóvil 39252, que manejaba el chofer Emiliano Hernández Vega, natural de España, de 43 años y con domicilio en Estrella número 202.

El chofer fué detenido. Manifestó que, debido a la oscuridad reinante en el lugar del hecho, no vió a la señora y a sus hijas cuando pasaban la calle, arrollándolas.

Hernández Vega fué presentado ante el Juez de Guardia, autoridad que lo instruyó de cargos.

MALTRATO DE OBRAS

Juan Ramos Rodríguez, de 11 años de edad y vecino de Obrapía 20, sufrió lesiones de carácter leve, al ser maltratado de obras, según declaró, por otro menor, al que conoce por «Chaco».

DETENIDOS EN RIÑA

Angel Guerra Garavito, motorista 3261, vecino de Corral Falso, sin número, en Guanabacoa y Manuel Cruz Alvarez, chofer del ómnibus 52, de la ruta 1, fueron detenidos al sostener una riña en la esquina de Reina y Aguila.

M.E.C.D. 2016

LA JEFATURA DE SANIDAD RECOMIENDA MEDIDAS PARA COMBATIR LAS EPIDEMIAS DE GRIPPE Y DISENTERIA

MAS DE 200 PERSONAS EN EL BANQUETE OFRECIDO ANOCHE AL PRESIDENTE DOCTOR GOMEZ

Ofreció el "Unión Club" un cálido homenaje de simpatía y afecto al Primer Magistrado de la República

Más de 200 comensales se reunieron para expresar al Jefe de Estado su estimación. Pronunciaron conceptuosos discursos el General Miguel Varona y el Dr. Ramón Zaydín

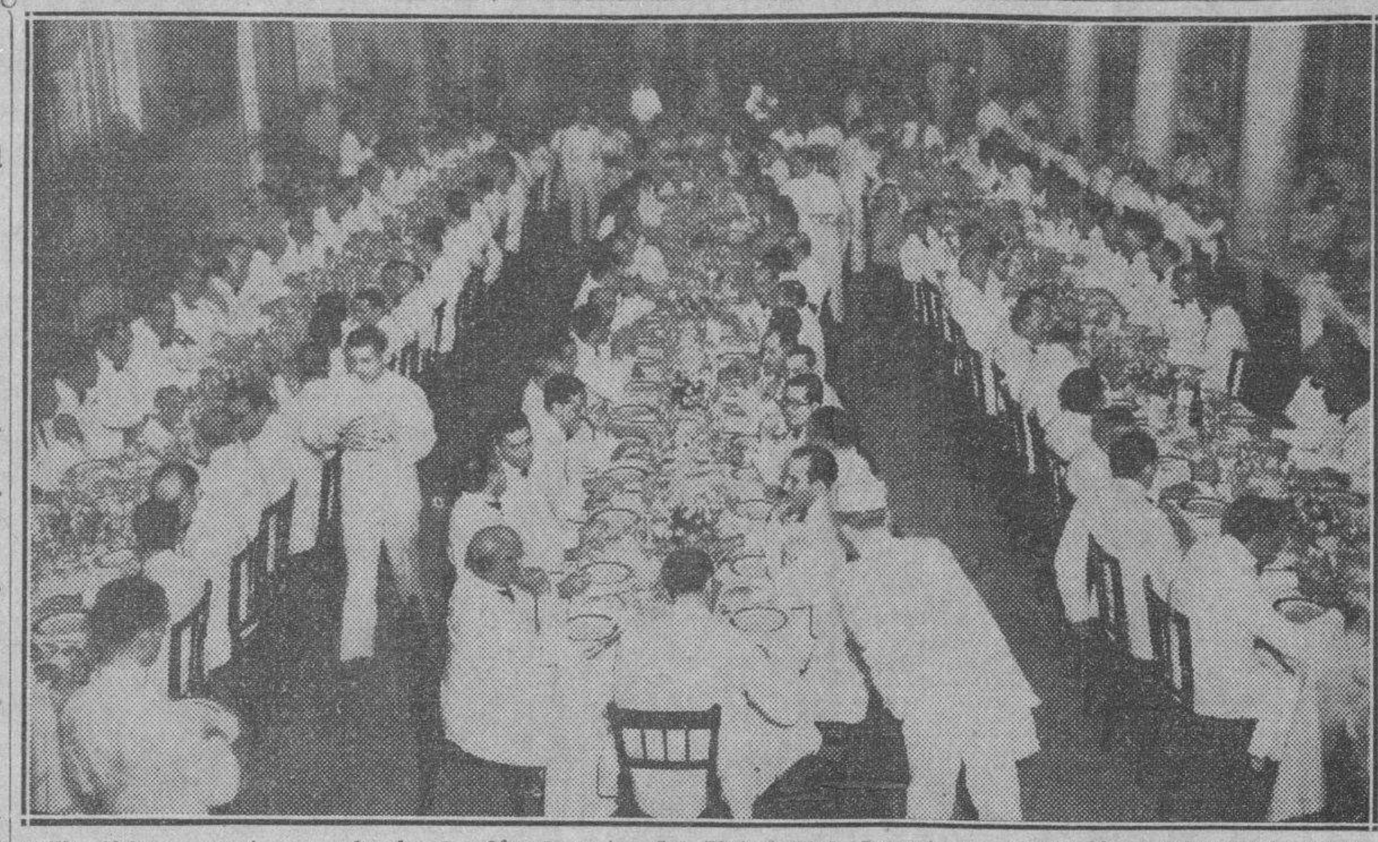

Brillantísimo aspecto que ofrecía el salón de actos del Union Club durante la celebración del banquete en honor del Presidente de la República.

Los miembros del «Unión Club», ofrecieron anoche a las nueve y media un banquete homenaje al doctor Miguel Mariano Gómez, con motivo de su exaltación a la Presidencia de la República.

El Jefe del Estado fué recibido por el presidente de esa institución, general Miguel Varona, y por los demás componentes de la directiva.

La banda de la Marina Constitucional, instalada en el vestíbulo, dejó oir las notas del Himno Nacional. En ese momento todos los congregados en el edificio acudieron para ofrecer sus respetos al Jefe del Estado.

Al acto no podían asistir más que los miembros del «Unión Club».

Después de los saludos y felicitaciones de rigor, más de 200 comensales se reunieron ante las mesas colocadas en el gran salón de actos. Hallábase éste decorado con mucho gusto. Bellos adornos engalanaban la mesa.

En la de honor, junto al Primer Magistrado de la Nación, tomaron asiento el presidente del «Unión Club», el Jefe de la Marina, Coronel Angel González, el presidente del Senado, señor Justo Luis del Pozo, el presidente de la Cámara de Representantes, los señores Agustín Alvarez y Evelio Govantes y varios miembros de la directiva.

El Jefe del Ejército Constitucional, que se excusó por encontrarse indispuesto, envió en su representación a su Ayudante el Prime Teniente Angel Guillermo Alonso.

También se excusaron el secretario de Estado doctor José M. Cortina, el director de «Avance», doctor Oscar Zayas, el Magistrado Duval y el señor Vicente Milián.

Entre los comensales figuraban varios secretarios de Despacho que son miembros de dicha sociedad.

MENU

Cocktail al marrasquino.
Consommé Royal a la Printanier.
Pargo Richolí.
Petit Poulet al marrón, salsa suprema.
Ensalada Rabigot.
Sorbet a la Napolitana.
(salsa de fresa)
Café.
Vins: Blanc, Rouge y Chapagne.
Cigares: Coronas de Gener.

EL BRINDIS DEL GRAL. VARONA

En el momento de los brindis alzó su copa el presidente del «Unión Club», general Miguel Varona, quien dijo las siguientes palabras:

Una vez más nos reunimos los miembros del Unión Club de la Habana, para festejar a un compañero por su exaltación a la primera Magistratura de nuestro país. Y una vez más, también, tenemos la ocasión de demostrar que el espíritu que animó a los fundadores de esta sociedad, permanece inalterable, a pesar de todas las transformaciones políticas y sociales que ha sufrido Cuba, durante nuestros cincuentiséis años de vida social.

Aquel espíritu que hizo posible que en plena Colonia, hombres separados política y definitivamente por una década de cruentísima lucha convivieran en nuestros salones con el mayor mutuo respeto y consideración. Aquel espíritu que permite que esta noche nos congreguemos para honrar a uno de los nuestros, sin que nada importe el partido político en que milita ni el credo religioso que profesa. Aquel espíritu, señores, virtud de pueblos de alta civilización y de hombres civilizados que puede sintetizarse en la palabra **tolerancia**.

Doctor Gómez, con aquel espíritu del cual nos enorgullecemos, y que constituye nuestro aporte al progreso de nuestra tierra, aquí estamos... Pero esta fiesta no tendría más significado que la simple observancia de una costumbre, que por su repetición ha llegado a ser ya un artículo más de nuestros Estatutos, si no fuera que los dificilísimos momentos en que habéis ocupado la Presidencia de la República, hacen que signifique también, el vehemente deseo de todos nosotros de que tengáis el mejor éxito en el desempeño de las funciones de vuestro elevado cargo.

DISCURSO DEL DOCTOR ZAYDIN

El Presidente de la República comisionó al doctor Ramón Zaydín para que diera las gracias en su nombre por el agasajo que se le acababa de ofrecer. Pronunció, con ese motivo, un discurso conceptuoso y oportuno, señalando la significación amistosa que tenía el acto.

Entre otras cosas, dijo que el mismo espíritu cordial que existía entre los miembros de la prestigiosa sociedad, debía existir entre todos los cubanos, hermanados por una común aspiración en favor de una patria grande, progresiva y feliz.

Después de las doce de la noche terminó el banquete, que ha sido uno de los actos más brillantes que se han celebrado en aquella casa.

NOMBRES DE LOS ADHERIDOS

No es posible puntualizar los nombres de todas las personas que se congregaron en este acto. La siguiente relación de adheridos permite conocer los de muchos de los comensales que acudieron a ofrecer cariñoso homenaje de afecto al Presidente de la República:

El Alcalde de la Habana, doctor Antonio Beruff Mendieta.

El Secretario de Gobernación, señor Carlos M. Peláez.

El Secretario de Defensa, general Rafael Montalvo.

El Secretario de la Presidencia, doctor Domingo Macías.

El Secretario de Comunicaciones doctor Rafael Santos Jiménez.

El Jefe del Ejército Constitucional, coronel Fulgencio Batista.

El jefe de la Marina Constitucional, coronel Angel A. González.

General Miguel Varona, Laureano Fuentes, Luis M. Díaz, Patricio de la Guardia, Francisco y José Torres Gener; Héctor Peláez, Paco Sierra; Carlos M. y Enrique Varona, Antonio Tavel; Celso y Enrique Cuellar; Arturo Armand, Rigoberto Fernández, Enrique Zayas, Rafael Carreras.

El director de «Avance», doctor Oscar Zayas.

Mario Lescano Abella, Federico Fabre, Giuseppe Calcavechia, David Steinhoffer, Mario Díaz Cruz, Enrique Ponce, Laureano López, Bernardo y Asterio Latour, Luis Eugenio Ricart, Ricardo Duval, Jesús Valdés Crespo, Pablo Mendieta, José Luis Rodríguez, Juan Luis Rodríguez, Dámaso Pasalodos, Juan Francisco Lage, José J. del Prado, Manuel Alvarez, Arturo Bengochea, Antonio Riva.

También enviaron afectuosos mensajes de excusa el general Montalvo y el señor Raúl Godoy.

Luis María Cowley, Tomás Crescente, Antonio Riva Jr., Juan Zaragozi, Amador Bengochea, Isaac C. Hernández, Ricardo Machín, Ramón García Rodríguez, Salvador Gómez, Miguel Díaz, René Dussaq, Pedro Fantony, José A. Gelabert, Eduardo J. Beltrán, Pedro Palma, Rafael M. Muñoz, Julio Gaunaurd, Salvador García Ramos, Gabriel Suárez Solar, José Agustín Ariosa, Armando Parajón, Evelio Govantes, Alberto del Junco.

Julio César Fernández, Baldomero Caballero, Eduardo García Domínguez, Waldo González, J. A. Thompson, Aurelio Hevia, Ernesto Angulo, Gustavo González del Valle, Luis C. del Valle, José Agustín Martínez, Rogelio Sandrino, Vicente B. Milián, Filiberto Roque, Rafael Matacena, Carlos Jiménez Rojo, Eduardo C. Betancourt.

Francisco B. del Calvo, Francisco Claussó, José Ignacio Cámara, Luis Comas, José Manuel Vázquez Bello, Guillermo de Zaldo, Pedro Ignacio Pérez Gil, Enrique Aldabó, Carlos Calonge, José Casas, César Castellá, Alfredo O. Ceberio, Pedro Cardona, Baldomero Rodríguez.

Luis Rodolfo Miranda, Manuel Camío, Rigoberto Ramírez, Francisco Arango, Julián de Ayala, Carlos Fonts Sterling, Fernando Zayas, Eduardo Suárez Rivas, Mario Lens, Francisco Fabré Cano.

Pedro Rodríguez Ortiz, Mario G. Mendoza, Enrique Godoy, Antonio Ruiz de León, César Gorril, Guillermo José Luis Beruff, Gregorio Uriarte, Primitivo del Portal, Manuel de J. Manduley, Ernesto Rosell, Fernando Fernández, Romero, Juan Manuel Alfonso, José Manuel Quintana, Rafael García Capote, Radio Cremata, Aurelio Portuondo.

Justo Luis del Pozo, José Antonio Casabuena, Octavio Rivero, Leopoldo Benítez, Lincoln Brito, Federico Flaquer, Carlos A. Menció, Rolando Martínez, Luis Santamaría, Manuel Hartman, Arturo Mora, Julián de la Guardia, Cayetano Socarrás, Moisés A. Vieites, Manuel Castellanos Pedro F., y Jorge Diago, René Ferrán Gonzalo González Labarga, Fernando Scull, Modesto Bengochea.

Un homenaje al Embajador de Norteamérica

En el homenaje reciente al Embajador Jefferson Caffery, por parte de las colonias norteamericana y británica, se han puesto de relieve la consideración y la simpatía de que disfruta aquí el ilustre representante del Gobierno de Roosevelt. La banca, la industria y el comercio, se reunieron en el almuerzo dado en el American Club, en honor del festejado.

Ofreció el homenaje el presidente del Club, mister M. T. McGovern, quien exaltó la personalidad del Embajador, aludiendo a la confianza que inspira a los importantes intereses por los que sabe velar con acierto, discreción y eficacia. Siguió la lectura de un escrito del presidente de la Cámara de Comercio norteamericana, mister Anderson, ausente de Cuba, donde no sólo se concretaron los elogios a la actuación en favor de los intereses de los Estados Unidos, sino que se habló de su gestión en la obra de acrecentar las relaciones de ese país con el nuestro.

Mr. Anderson en su escrito declara, que éste trascendente aspecto de la misión de Mr. Caffery se ha logrado, como lo evidencia el intercambio creciente, económico y espiritual, entre las dos repúblicas, pueblos vecinos y hermanados por fuertes vínculos históricos. Culminó la fiesta con la entrega de un diploma de adhesión al Embajador, y con un discurso oportuno de éste, agradeciendo el homenaje y haciendo consideraciones atinadas acerca de las directrices que inspiran sus gestiones.

Hace dos años llegó aquí mister Caffery, cuando Cuba atravesaba circunstancias realmente difíciles. Desde entonces la situación de nuestro país ha ido mejorando de un modo constante y visible. A ello ha contribuído poderosamente el Tratado de Reciprocidad con los Estados Unidos y el robustecimiento de las relaciones mercantiles entre los dos países. Pero los tratados, para que puedan dar fruto, necesitan un gran espíritu de comprensión que los anime y desarrolle, y actividades personales que los estimulen.

Entre nosotros han figurado, ciertamente, entre esos factores, la Unión Social Económica de Cuba, con su propaganda tenaz, formando la conciencia del país, y ¿por qué no decirlo? el Embajador Caffery, con su acción diplomática discreta y bien orientada, de acuerdo con las exigencias de la realidad.

Acción diplomática que contribuye en buena parte a que sean más estrechas nuestras relaciones con los Estados Unidos, dentro de un orden de mutua comprensión y beneficios, que son las bases sólidas de todo trato cordial y amistoso.

Presentó ayer sus cartas credenciales el ministro francés

Muy afectuoso el cambio de saludos entre el Jefe de la nación y Morawiecki Moreau

Ayer, a las once de la mañana, tuvo efecto en Palacio la presentación de credenciales del nuevo Ministro de Francia en La Habana, Su Excelencia M. Gaston Morawiecki-Moreau.

Fué una ceremonia sencilla y al par brillante, que halló marco adecuado en el salón de los espejos.

El Presidente de la República, doctor Miguel Mariano Gómez, recibió al Enviado diplomático, acompañado de los Secretarios de Estado, doctor José M. Cortina; del Subsecretario del Departamento, doctor Morales Coello; del Secretario de la Presidencia, doctor Domingo Macías y de otros altos funcionarios.

Junto al Primer Magistrado se encontraban, en los momentos en que Su Excelencia M. Morawiecki Moreau hizo entrega de sus cartas acreditativas, el comandante Franco Granero y el capitán Arias.

El distinguido diplomático llegó a Palacio escoltado por dos secciones de caballería. En su carruaje tomaban asiento el Introductor de Embajadores Soler y Baró y secretarios de la Legación Francesa.

Al descender ante la puerta de la mansión presidencial el señor Ministro, los batallones encargados de los honores militares presentaron armas y la banda dejó escuchar el himno nacional cubano.

Esperaban a Su Excelencia el capitán Carlos Viera y funcionarios del Departamento de Estado.

Terminados los discursos de salutación entre el Ministro y el Presidente, ambos charlaron en un aparte, durante breves minutos.

Cuando Su Excelencia tomó de nuevo su carruaje, la banda tocó la Marsellesa, presentando armas los soldados.

Finalmente éstos desfilaron marcialmente, presenciando el desfile desde el balcón de Palacio, el Jefe del Estado.

Datos biográficos

Su Excelencia Gaston Morawiecki, Oficial de la Legión de Honor, condecorado con la Cruz de Guerra, comenzó su carrera en Turquía. Luego y durante varios años, Agregado al Ministerio de Relaciones Exteriores en París; más tarde ocupó los cargos de Cónsul en Cardiff y en Turín y el de Cónsul General en Barcelona.

Desde 1934 era Enviado Extraordinario y Ministro Plenipotenciario en las Repúblicas de Haití y Santo Domingo, hasta que fué nombrado con igual cargo ante el Gobierno de la República de Cuba.

EL SR. ALEJANDRO GARCIA FERNANDEZ

Ha dejado de existir en esta capital el señor Alejandro García Fernández, jefe de muy estimada familia, quien dejó de su paso por la vida una estela de afectos.

A su viuda, la señora Joaquina Medina, a sus hijos y demás familiares, hacemos llegar en estos momentos de dolor nuestra sentida expresión de condolencia.

DECLARA CASANOVA EN EL SENADO QUE LAS TRES CUARTAS PARTES DEL TERRITORIO ESPAÑOL ESTAN EN MANOS DE LOS DEFENSORES DE LA DEMOCRACIA

Pide que el Congreso se dirija al Presidente de la República para que nombre Representante oficioso ante el Gobierno de Burgos. Declarada Fiesta Nacional el 18 de Noviembre. Hoy irán a Palacio la Mesa del Senado y los líderes de los cuatro Partidos políticos en la Alta Cámara

Con un quorum de veinte senadores y bajo la presidencia del señor Justo Luis del Pozo celebró su sesión de ayer por la tarde el Senado de la República.

Antes de ponerse a discusión la orden del día el doctor Lucilo de la Peña pidió que se le informara sobre los acuerdos tomados en la sesión secreta de anteayer.

El Presidente del Senado le comunicó que como consecuencia de lo acordado en esa sesión se había solicitado una audiencia del doctor Miguel Mariano Gómez, Presidente de la República, y que la misma había sido fijada para las nueve y media de la mañana de hoy. A esta audiencia concurrirá la Mesa del Senado y los líderes de los partidos representados en la Alta Cámara.

Seguidamente se pasó a las comisiones respectivas algunos mensajes procedentes de la Cámara de Representantes, aprobándose también un escrito de los senadores Albanés y Goderich permutando los cargos que respectivamente desempeñan en las comisiones de Relaciones Exteriores y Transportes Terrestres. Asimismo fueron remitidos a las comisiones que corresponden las proposiciones de ley sobre las que no se ha dictaminado hasta ahora.

Fué entonces cuando el Senador José Manuel Casanova hizo uso de la palabra para manifestar que deseaba leer personalmente, antes de presentarlo a la mesa, un escrito en que solicita del Congreso recomiende al Presidente de la República el reconocimiento urgente de la beligerancia de las fuerzas rebeldes que luchan en territorio español contra el Gobierno, comunicándoselo al Gobierno de Burgos y nombrándose ante él un representante oficioso.

La presidencia accedió, y una vez hecha la lectura pasó la moción a estudio de la Comisión de Relaciones Exteriores.

En esa moción el doctor Casanova dice que las tres cuartas partes de España se encuentran en poder de los rebeldes y que la otra parte no la gobierna nadie, por el estado anárquico que padece, y pide que el Poder Legislativo formule una declaración que sirva de mensaje de aliento a los que luchan por salvar la democracia española. Para más detalles insertamos la moción del doctor Casanova al final de esta información.

A continuación de Casanova el doctor Ramón Zaydín pidió que su proyecto de ley declarando día de fiesta nacional el 18 de noviembre del corriente año, en que se cumple el primer centenario del nacimiento del Generalísimo de nuestra guerra de Independencia, el insigne Máximo Gómez Báez, fuera aprobado con o sin dictamen de la comisión a que había sido remitido, y así se acordó en la propia sesión de ayer.

El dictamen de la comisión de Hacienda y Códigos, modificando el proyecto del Senador Caíñas que declara exentos de pago los contratos sobre gravámenes hipotecarios comprendidos en las Leyes de Moratoria fué dejado sobre la mesa suspendiendo su discusión en atención a que dicho Senador se encontraba ausente, como hizo constar el doctor Gonzalo del Cristo.

Inmediatamente se entró en la discusión del dictamen de la comisión de Asuntos Azucareros sobre el proyecto de ley de la Cámara que modifica el Artículo VIII del decreto ley número veinte y dos de 21 de Junio de 1935, que dispone la inscripción de los contratos de arriendos de los colonos en los Registros de la Propiedad, y también sobre el proyecto del Senado que deroga el decreto ley número 1007, de treinta de julio del mismo año.

Senador J. M. Casanova

Al ser puesto a votación dicho dictamen el Senador Loret de Mola se opuso a su aprobación por entender que la ley del Senado a que se refiere el dictamen y que proteje la prórroga para los contratos de los hacendados debe tratarse aparte, para aprobarse con urgencia la ley de la Cámara que concede la prórroga a los colonos y habló de sus beneficios.

El doctor del Cristo habló también a favor de la aprobación de esa ley de la Cámara, sin modificaciones diciendo que el Senado consideraba con mucha lentitud los problemas azucareros. Se refirió también a que debía ser contestada la petición de datos hecha al Instituto Nacional para la Estabilización del Azúcar, y expresó que de ese informe dependía la legislación que se haga sobre el asunto.

El doctor Zaydín lo interrumpió para hacerle una aclaración diciendo que por sus palabras se podía entender que las demoras para tratar las cuestiones del azúcar se debía a que no había sido contestada la petición, y que eso no era así, originándose un debate en el que intervinieron los senadores Font, Casanova, Casabuena, Albanés y otros, hasta que la presidencia puso fin al mismo llevando a votación la proposición del doctor Loret de Mola que quedó aprobada con trece votos a su favor y once en contra. Zaydín explicó por qué votaba en contra, manifestando que el dictamen de la comisión de Asuntos azucareros no lesionaba los derechos de los colonos, y que era justo prorrogar también los contratos de arriendo de los ingenios.

Después de aprobada la proposición del Senador Loret se pasó a la aprobación de la totalidad de la Ley originándose al entrar en la discusión del articulado dispuesta por la presidencia fuertes debates, en que el doctor Albanés hizo al projecto obpeciones de carácter técnico y de corrección de estilo, aunque no con carácter de enmienda, y a las seis de la tarde, hora en que debía finalizar la sesión, fué aprobado el artículo primero de la ley de la Cámara que concede prórroga para la inscripción de los contratos de los colonos.

La sesión pública pasó a ser incontinenti sesión extraordinaria de carácter secreto.

En esa sesión se trató sobre la renuncia presentada por el secretario de la mayoría del Senado, doctor Gutiérrez.

Todo parece indicar que no le fué aceptada.

También se trataron otros asuntos de índole administrativa e interiores de la Alta Cámara.

La moción de Casanova:

He aquí la moción a que hacemos referencia, presentada por el doctor Manuel Casanova.

AL SENADO

Casi las tres cuartas partes de España están bajo la autoridad del Gobierno Revolucionario que preside el Gral. Cabanellas. Por lo que hace a la porción de la Península en poder de las fuerzas llamadas leales, no puede decirse que está bajo la autoridad de nadie. Mientras en Barcelona y otras ciudades de la región catalana los anarco-sindicalistas combaten con sus aliados de ayer para imponer su hegemonía, en Madrid, sede del Gobierno Central, el Cuerpo Diplomático acaba de discutir la posibilidad de retirarse, temeroso de que el propio Gobierno, no obstante la buena voluntad de los hombres que lo integran, se vea imposibilitado en cualquier momento de prestarle las garantías adecuadas.

Una iniciativa de esa clase, aunque fuera seguida de la declaración harto expresiva de que «por ahora» no tendrá lugar la retirada en bloque de los representantes de las potencias, demuestra cuan cierto es que, según decíamos antes, la porción de España que los rebeldes no han logrado ocupar todavía, dista mucho de encontrarse bajo la autoridad de nadie, ya que en ella elementos fanáticos o indisciplinados merodean a sus anchas, anunciando al mundo su predominio con las llamaradas de los incendios, la sangre de los asesinatos y los despojos de los saqueos.

Con razón acaba de proclamar Unamuno, el glorioso anciano, el insigne ex-Catedrático de Salamanca, el ilustre pensador, ayer ariete implacable contra la Monarquía y la Dictadura Militar, que hoy está al lado de la rebeldía, porque es ésta una lucha de la civilización contra la barbarie, en la cual los líderes de la extrema izquierda utilizan la palabra «comunismo» para encubrir con la máscara de algo que suponga siquiera una leve disciplina política, lo que en realidad sólo es anarquía salvaje y demoledora.

El pueblo de Cuba, en el cual tienen sus hogares muchos millares de españoles, no puede sentirse indiferente a la suerte de la nación descubridora. Nuestra voz de aliento, nuestro apoyo espiritual debe llegar rápidamente hasta quienes en gesto glorioso todo lo han expuesto o lo han sacrificado todo por salvar a España y a su pueblo para la vida de la civilización, de la democracia y de la cultura. Sin sentar plaza bajo la bandera de ningún credo partidarista, debemos evidenciar nuestro ferviente anhelo de que la antorcha de la libertad no sufra eclipses en el cielo español.

Por lo mismo que soy un hombre extraído de las filas del campesinado; por lo mismo que simpatizo ardientemente con todas las ideas avanzadas, en cuanto supongan mejoramiento para las masas y resulten compatibles con la disciplina social; por lo mismo que soy ardiente partidario de reformas legislativas que propicien una mejor distribución de la riqueza y ofrezcan a todos los cubanos igualdad de oportunidades, me creo obligado a hacerme intérprete de ese que considero anhelo fervoroso de nuestro pueblo, sinceramente enamorado de la democracia y solicito formalmente del Poder Legislativo de la República, una declaración que sirva de mensaje de aliento a quienes con tanta abnegación vienen luchando sin tregua para salvar de un colapso quizás mortal la democracia española.

Azaña, el austero repúblico, sigue siendo una gloria de la raza, pero actualmente apenas es un hombre [illegible] sistema político español, al igual que sus compañeros de calvario. Víctimas de una equivocación lamentable, que los llevó a aliarse circunstancialmente con los más acérrimos enemigos de sus puros ideales, abriendo así de par en par el santuario de la República y franqueando los resortes del Poder a las huestes del anarco-sindicalismo y del comunismo, su autoridad resulta en estos momentos nula, más que desacatada, frente a las turbas que dicen defender su Gobierno, y totalmente desconocida en el resto del pueblo español.

Frente a hechos tan evidentes y de tan alta significación, frente a la forma civilizada en que desarrollan sus actividades las fuerzas revolucionarias y a la efectividad de su actuación sobre la mayor parte del territorio de España, el Senador que suscribe, considera juicioso, constructivo, indispensable que la República de Cuba a fin de velar por los intereses y vidas de sus nacionales en dicho país y por la preservación de sus relaciones amistosas con nuestra ex-Metrópoli, otorgue el reconocimiento de la beligerancia a la Revolución, se acerque a su Gobierno y designe ante él un representante oficioso; en virtud de lo cual propone que se adopte la siguiente

RESOLUCION CONJUNTA

Recomendar al Poder Ejecutivo que reconozca con urgencia la beligerancia de las fuerzas rebeldes que luchan en territorio español y lo ocupan en su mayor parte; que notifique este reconocimiento al Gobierno Revolucionario establecido en Burgos, y que estudie la conveniencia de designar ante dicho Gobierno un representante oficioso.

Capitolio Nacional, Salón de Sesiones del Senado, en La Habana, a dieciocho de agosto de mil novecientos treinta y seis».

José Manuel Casanova.

CARTAS PARA LOS NUEVOS CIUDADANOS

Relación de personas que tienen listas sus cartas en la Secretaría de Estado

El Negociado de Ciudadanía y Migración, de la Secretaría de Estado, nos entregó ayer la siguiente relación de pasaportes, certificados de nacionalidad y cartas de naturalización que se encuentran listos para ser entregados.

Pasaportes

Jorge Bernardo Jorge Rodríguez, José Coscuyuela y Alonso, Eugenio Rayneri Piedra, Roberto Cancio Cañizares, Manuel Aranda Muñoz, Antonio Ramos Martinón, Carlos Portalupi Broglia, Mgrdicht Donikian, José Juan Leal, María Cepero Jorge, Elisa del Valle Mancira, Juan Marinello Vidaurreta, Alfredo González y García, José Bustamante O. Leary, Manuel Borbolla González, Horacio Meruelo y Baldarrayn, Angel González Alfonso, Gerardo Morejón, Augusto León Alfonso, Herminia Gómez.

Certificados de nacionalidad

Admundo Quevedo García, Claudio Lozada y de la Riva, Luis Portela Crespo, Ramiro Mañalich Lanton, Rafael Valentín Morales Coello, Augusto León Alfonso, Juan Font Molla, Julio Zayas Bazán Perdomo, Juan Valdés y Fernández Calines, Roberto Cervantes Calderón, Antonio Bonnam Mila, Guillermina Ocariz Navarro, Francisco Bello Vizozo, Segundo Domínguez Surís, Adolfina Martínez, Gregorio Aldama, Juan Díaz Díaz, Jorge Francisco Santiesteban, Enrique Saz Casado, Julio Hernández Arias, Antonio Bello León.

Cartas de naturalización

Miguel Rodríguez Morales, Jaime Mir Balanzat, Pablo Urroz Polit, Hugo Sibrower Fuchs, Fernando Colomar Lluch, Sandalio Megido Muñiz, Francisco Martínez Suco, Maximino Alvarez Alvarez, José Mur Guillén, Francisco Díaz Canel, Dionisio Fernández Aja, Onofre Reguera Fernández, Leib Furman, José González Campillo, Victoriano Alvarez Fernández, Eduardo Varela Blanco, José Sánchez Pérez, Jesús Rodríguez Fernández, Dolores Cruz Noguerra, Fermín Corral Adeca, Manuel Galante Iglesias, Antonio Ratime Fernández, Antonio Sandez García, Luis Solana Carrera, Edelmiro Rodríguez Alonso, Lao Ki Hong, Lao Ki Ying, Francisco Grosso Ferrara, Benigno Muñiz Hevia, Frak Gachin, Rodolfo Pico Menéndez José Menéndez González, Angel Tomejosada, Eduardo Goyanes Fernández, Ramón Moro Díaz, Leiva Goldrajh, Francisco Castro Mosquera, Claudio Serrano Hormigo, Juan Morales Suárez, Juan Hernández López, Salomón Elblenger, Celedonio González Martín José Martínez Fernández, Alejo Arias González, Rogelio Ruiz López, Smul Jeremi Hocdoberg, Santiago Rabadan Moro, Víctor Fernández Gutiérrez, Gervasio Díaz Suárez, Antonio Ortega Martín, Avelino Camellada Alonso, Zalmon Goldlberey Mondel Murawezyk, Herminio Gutiérrez García, Onofre Vaquero Martorell, Darío Gómez Rodríguez, Yccmok Topel, Juan Peña Vidal, Celedonio Martínez Rico, Juan Gómez Rodríguez, Mendel Brozoza, Andrés Gómez Rey, Manuel García Entrialgo Cayetano Pérez Rodríguez, Jesús Fernández Suárez, Manuel Gómez González, Antonio [illegible] Bermúdez, Israel Yapell, Antonio Mora Llano, Salo Gruber.

El viernes brindan un almuerzo a la doctora A. Labarca

Se lo ofrece como despedida un grupo de damas del mundo intelectual. Se embarcará

El próximo viernes, día 21, se ofrecerá en los bellos jardines de «Río Cristal», un simpático almuerzo que, en honor y despedida de la escritora chilena Amanda Labarca, ha organizado un grupo de mujeres intelectuales, deseosas de exteriorizar a la valiosa educadora que es nuestra huésped cuánto es el aprecio en que se tiene su intensa labor de divulgación cultural.

La comisión organizadora está integrada por la señora Piedad Maza de Fernández Veiga, Elena López Hernando, Uldarica Mañas y Gloria Jaime, de la Directiva del Lyceum, así como por la señorita Nantilde León.

El acto, que tendrá efecto a las doce del día en punto, promete verse muy concurrido, como corresponde a los méritos de la homenajeada y al entusiasmo de las organizadoras.

Las adhesiones pueden hacerse por los teléfonos F0-1500, F-5229 y en el Lyceum.

ANUNCIO COMBINADO "REXILLANA-REGS" No. 1 Preparado en Cuba

COMPROBADO QUE EN EL BARRIO ISLA DE PINOS EXISTEN CASOS DE PALUDISMO Y DE TIFOIDEA

Diariamente las ambulancias de Sanidad hacen traslados de enfermos al Hospital **Las Animas.** Medidas de urgencia dicta la Jef. de Sanidad para combatir la epidemia de disentería

A diario se reciben noticias en las oficinas de la Jefatura Local de Sanidad de La Habana del incremento que toma en nuestra capital la epidemia de grippe con temperaturas de treinta y nueve y cuarenta grados, afectando, en la mayoría de los casos, los pulmones, riñones e hígado.

Un alto funcionario del Departamento declaró ayer que se calculan en más de cuarenta mil los atacados de grippe en tales condiciones, descontando a los que han tenido la suerte de padecerlas en forma benigna.

En este caso el Departamento no puede proceder a aislamiento de ninguna clase, pues aunque estuviera ordenado por las disposiciones vigentes, sería imposible hospitalizar a tantos miles de enfermos. Posiblemente la referida Jefatura Local de Sanidad de la Habana, de acuerdo con instrucciones del Secretario del ramo, doctor Mencía, rogará la publicación de medidas propias que se toman en tales casos para el tratamiento de los pacientes y evitación del contagio.

En cuanto a las epidemias infecto contagiosas confronta la Jefatura de La Habana con un serio problema. El paludismo que se ha entronizado en el barrio de indigentes denominado «Isla de Pinos», de donde han sido trasladados en lo que va de mes para el Hospital «Las Animas» un gran número de enfermos palúdicos, precedentes de las casas marcadas con los números 17, 18, 19, 119, 126 (dos casos), 151 y 152.

Durante los dieciocho días de agosto han sido trasladados también al hospital «Las Animas», procedentes de distintas casas de esta capital, 27 casos de Paludismo; catorce de Fiebre Tifoidea; once de Difteria; tres de Disentería; uno de Colitis Bacilar, y uno de Poliomielitis Anterior Aguda.

Con respecto a la Disentería Bacilar, enfermedad muy contagiosa y de pronóstico grave, nos dice el doctor Agostini, Jefe Local de la Habana, cuando no se emplea con rapidez el tratamiento Serológico, el contagio es rápido, principalmente en el verano y en el otoño. El agente es microbiano denominado «shiga, Flexner» y otros, siendo los dos primeros los patógenos.

La Habana hoy padece un brote de mediana intensidad, localizado ya, agrega el doctor Agostini, pero ha producido el 50 por ciento de defunciones.

La Jefatura de Sanidad nos ruega hagamos públicas las siguientes recomendaciones a los vecinos de esta capital:

Primero: Desinfectar los servicios sanitarios con una solución de bicloruro de mercurio al uno por mil. Segundo: Hervir el agua antes de consumirla. Tercero: Tomar la leche hervida o pasteurizada. Cuarto: Fijar en las cocinas y comedores papeles mata moscas, porque estos insectos se infectan al posarse sobre las materias fecales de un enfermo y pueden conducir a distancia el contagio. Quinto: Someter las verduras, [illegible] de ingerirlas, a una decocción prolongada y no comerlas nunca crudas. Sexto: Las frutas deberán lavarse previamente con agua esterelizada (agua hervida) y Séptimo: Se recomienda al público que tan pronto como tenga conocimiento de un caso de disentería o de trastornos intestinales, en la vecindad de su domicilio, lo denuncie inmediatamente a la Jefatura Local de Sanidad.

NO PUEDEN COBRAR AUN LOS QUE DEPENDEN DE «MEJORAS DE PUERTOS»

El Secretario de Obras Públicas, señor Raúl Simeón declaró en Palacio ayer que los empleados del Departamento que perciben haberes por concepto de mejoras de puestos no podrán cobrar sus sueldos atrasados ni corrientes, hasta tanto el Congreso no rectifique la Ley de Bases de los Presupuestos.

Dijo el señor Simeón que más de doscientas familias se hallan afectadas por dicha demora.

Juzga necesario la Cámara de Comercio regular los cheques

Expresa sus simpatías por el proyecto de Ley presentado por el Dr. M. López Blanco

La Cámara de Comercio de la República de Cuba, se acaba de dirigir al doctor Marino López Blanco, Representante por esta provincia y líder del partido Unión Nacionalista en la Cámara, haciéndole elogios a la proposición de Ley por él presentada y que se relaciona con la regulación de los cheques, Ley de gran importancia para nuestro comercio y de la que en su oportunidad el DIARIO dió cuenta.

La carta dirigida al doctor Marino López Blanco, dice así:

La Habana, agosto 13 de 1936.

Sr. Dr. Marino López Blanco, Representante a la Cámara.

Capitolio.

Señor:

Interesada como lo ha estado esta Cámara de Comercio en la reforma de la legislación mercantil, particularmente en lo que se refiere a la expedición de cheques, hemos leído con verdadero gusto el proyecto de Ley de 24 de mayo próximo pasado, firmado por usted en primer término, y por otros representantes, y después de consultada la opinión de nuestro Departamento Legal, favorable al mencionado poryecto, queremos manifestar a usted que nuestra asociación está conforme con él, porque mantiene puntos de vista sostenidos por esta Cámara desde hace tiempo y porque las modificaciones que se introducen está de acuerdo con los progresos de la contratación mercantil y tienden a cortar el abuso de la expedición de cheques sin fondos.

Nos alegramos mucho de su iniciativa y de la de sus compañeros que firman el proyecto de Ley referido y esperamos que sea aprobado por esa Cámara de Representantes por ser necesario y conveniente que se modifique la legislación sobre la expedición de cheques.

Quedamos de usted con nuestra mayor consideración, muy atentamente: Cámara de Comercio de la República de Cuba.—Juan Sabates, Presidente.

RESTITUCION MERECIDA

Nuestro artículo sobre «Los sueldos del Poder Judicial» ha encontrado la más favorable acogida en el señor Secretario de Justicia. Unas declaraciones publicadas ayer nos hacen saber que, a juicio del doctor Estanislao Cartañá, el aumento de haberes que reclama la Administración de Justicia no es «sino una reintegración de los que percibían y que desde hace cuatro años les fueron rebajados en un veinticinco por ciento Lograr esa reintegración—sigue diciendo el Secretario de Justicia—es una de las cosas que forman parte de mi plan y que yo estimo fácil de implantar»...

Esa rebaja—agrega—se hizo contra las leyes que amparan las asignaciones del Poder Judicial.

Nada más expresivo y tampoco más exacto Los sueldos se redujeron al margen de las disposiciones que prescriben que el Presupuesto Fijo sólo podrá alterarse por períodos de cinco años. De manera, que la reparación de la injusticia, envuelve, en este caso, la restitución del status estrictamente legal.

El doctor Cartañá merece plácemes por su actitud en este caso.

La Havana Electric establecerá nueva ruta para ómnibus

Es la primera que pondrá en circulación. Mañana los comicios de los telegrafistas

La Havana Electric **R. W. C.**, ha presentado en la Secretaría de Comunicaciones el permiso correspondiente para establecer la primera línea o ruta de ómnibus en la Habana y Marianao. La primera ruta se denominará «Marianao-Parque Central» y constará de 24 ómnibus que rendirán servicios, día y noche, el centro de la capital y la vecina localidad. El costo del pasaje será de cinco centavos. Los ómnibus son de construcción moderna.

LA LEY DE RADIO

Ayer por la mañana celebró una extensa entrevista con el Secretario de Comunicaciones, doctor Rafael Santos Jiménez, el senador Albanés, tratando del proyecto de Ley de Radio que dentro de poco conocerá el Senado.

ELECCIONES DE TELEGRAFISTAS

Mañana a las ocho de la mañana, se efectuarán elecciones generales en la Asociación de Telegrafistas de Cuba, situada en Cárdenas número 12 bajos. La Candidatura número A. Valdés, que preside el señor Enrique mayor número de simpatizadores.

Visitarán hoy el Central Toledo los maestros militares

Realizarán ejercicios en la Playa de Jaimanitas. Se practican en sus labores

En el programa del cursillo de orientación para los maestros cívicomilitares, que comenzó el lunes diez y siete de los corrientes y termina esta tarde, figura para el día de hoy el siguiente itinerario:

19 de agosto.

6 a.m. Formación. Calistenia. Desayuno.

7 a.m. Visita al Ayuntamiento de Santiago de las Vegas. Estudio general del plano del término y de su sistema administrativo, dirigido por un funcionario experto.

Centro de interés: Extensión, recursos y gobierno del Municipio. (Principios de geografía política, económica, demográfica y estadística. Motivos de Historia Local).

9 a.m. Recorrido final por la Estación Experimental Agronómica, la finca «Doña Juana» y la Escuela Técnica Industrial de Rancho Boyeros. Observaciones complementarias y concepto global de dichos centros de trabajo y cultura.

Centro de interés: Motivar la vocación del alumnado primario.

Exhibición de croquis de Dibujo Natural y aplicado a la enseñanza, efectuados durante los diversos recorridos y explicaciones de clases por el Profesor Pedro Godínez.

Centro de interés: Lenguaje gráfico, demostrar sus atractivos e importancia educacional, promover su práctica en los trabajos escolares.

11 a.m. Regreso al Campamento. Almuerzo y descanso.

1 p.m. Partida hacia el Acueducto —(Taza) de Vento. Descripción y plano del Acueducto de Vento; referencia al Ingeniero Albear. Importancia de la provisión de agua para el crecimiento de las ciudades y el progreso de la civilización. Estudio de la cuenca intermedia del río Almendares, dentro del horizonte visible: fisiografía, biogeografía, ocupaciones humanas y economía Plan dirigido por los Profesores César Rodríguez y Loreto Serapión.

Centro de interés: El río como foco de la comunidad vital, grandes regiones fluviales del mundo y su historia.

3 p.m. Visita a la Escuela rural o urbana más próxima. Bosquejo de un programa de Historia Local de la comarca recorrida, por el Profesor Rodríguez Burguera, con los datos anotados y seleccionados durante la excursión por los profesores y alumnos. Cuestionario para la redacción de un resumen sistemático de los estudios efectuados, presentando cada Profesor la sección correspondiente a su materia, a fin de que los maestros Cívico-Militares, alumnos del Cursillo, redacten individualmente el resumen y lo presenten el próximo lunes.

5 p.m. Regreso a la Ciudad Militar.

HURTO DE UN APARATO DE RADIO

Nicolás Colineau Sardiñas, Inspector de Aduana y vecino de Moreno número 32, denunció a la Policía que de su domicilio le habían sustraído un radio que aprecia en la suma de 85 pesos, sin que tenga sospechas de persona alguna.

HURTO DE UN CAMION

A la Policía denunció Emilio Chile, vecino de Buenos Aires número 6, que del garage de su domicilio le habían sustraído un camión de su propiedad que aprecia en la suma de 200 pesos. El vehículo tiene el número 65429 y ha sido circulado por la Policía.

M.E.C.D. 2016

NO PUDO HACER ESCALAS EL "IBERIA" EN PUERTOS ESPAÑOLES, DEJANDO EL PASAJE EN BOULOGNE SUR MER

TOS de los Niños
Coqueluche
y Tos Nerviosa
CURA asegurada por el verdadero
JARABE MONTEGNIET
M. DELALANDE, 37, Av. Marceau, PARIS

REGALAMOS BILLETES DE LOTERIA
Pruebe su suerte sin comprar billetes
Comprando personalmente en el tostadero de café especial para familias «El Fénix» en Neptuno 175 casi esquina a Cervasio, se le dará un ticket, y por cada 5 de a libra, 10 de a media o 20 de ¼ se le obsequiará con una fracción de billete. Sorteo Ordinario.
Servicio de mensajeros a todas partes. Teléfono U-4104

MENOR MALTRATADO

José Cirtes Chac, vecino de la bodega situada en General Lee y Juan Delgado, fué acusado por el menor Ricardo Torres, que reside en San Benardino 26, de haberlo maltratado de obras, ocasionándole lesiones de carácter leve.

Mata - Mosquitos
KATOL
el mejor, el más duradero y eficaz.
"EL SOL NACIENTE"
OBISPO 80 ... TEL. A-8780

FARMALIA
DROGUERIA DE "JOHNSON" DE TURNO LOS LUNES
obispo nº30 TELEFONO-A-2129.

LA MAYOR
35 EDIFICIOS
700 EMPLEADOS
SARRA
DROGUERIAS
ABIERTA TODOS LOS DIAS
TODA LA NOCHE LOS MARTES
A-8026 A-3641

FARMACIAS

de turno hoy MIERCOLES

DESDE BAHIA A PASEO DE MARTI

Habana No. 112	A-8778
Inquisidor No. 1 y Muralla	A-6413
Luz y San Ignacio	M-6677
Presidente Zayas No. 30	M-2833
Villegas 33 y Progreso	M-4030

DE PASEO DE MARTI A P. VARELA

San Lázaro y Campanario	M-4486
Ave. Bolivar No. 107 ..	M-4188
Escobar No. 48	U-6813
Consulado y Trocadero	M-5052
San Rafael 27; M-1312 y	M-5553
Suárez y Apodaca	M-5190
Amistad y S. Martín, teléfonos A-6633 y	M-4449
San Martín y Gervasio U-3030 y	U-6969
Tenerife y Carmen	M-5121
Neptuno y Manrique ..	M-4160
Neptuno No. 17	A-6566

DE P. VARELA A AVE. DE MENOCAL

Ave. de México No. 22	M-7119
Carlos III y Ave. Menocal U-6808 y	U-5162
Carlos III y 8	
Castillo y Sta. Rosa ..	M-4655
San Rafael No. 172 ..	U-7077
Máximo Gómez 246 teléfonos M-5086 y	M-4446
Neptuno y Oquendo	U-6924

VEDADO.

Calle 7 (Calzada) No. 84	F-6271
Calle 9 esq. a I, ...	F-6161
Calle 12 y 15 F-3839 y	F-6255
Calle 23 y G. F-6119 y	F-2803
Línea o 9 No. 156	F-4040

VIBORA.

10 de Octubre 695, teléfonos I-7678 e	I-7559
San Francisco y Buenaventura I-7207 e	I-7518

JESUS DEL MONTE Y SANTOS SUAREZ.

J. Delgado y Lacret, teléfonos I-7755 e	I-3503
Rodríguez y Rabí	I-7613
Santos Suárez No. 10 ..	I-7332

LUYANO

Melones y Sta. Ana ..	X-1111
Juan Alonso e Infansón	X-2371
Justicia y Herrera	X-2344

CERRO

Calzada del Cerro No 895	I-7486
Palatino y Atocha	I-7719

NOTA.—Este grupo deberá prestar servicio público todo el día y toda la noche de los domingos siguientes: Febrero 2, Marzo 15 Abril 26, Junio 7, Julio 19, Agosto 30, Octubre 11 y Noviembre 22.

Estos turnos han sido acordados en cumplimiento de lo dispuesto en en el Art. VI del Decreto-Ley 1444 de 1 de Noviembre 1934.

CRONICA HABANERA

CELEBRO SU SANTO

Ayer estuvo de días la señora Nelly Poyo, bella esposa del señor Ramón Maruri, Pagador del Senado. Aunque no recibió, tuvo congratulaciones innumerables.

LA COMIDA DE ANOCHE.—El excelentísimo señor Nicolás Rivero y Alonso, Conde del Rivero, enviado extraordinario y ministro plenipotenciario de Cuba en Austria y Vaticano, y su esposa, la bella Condesa del Rivero, ofrecieron anoche una gran comida en honor del secretario de Estado, doctor José Manuel Cortina y de su distinguida esposa María Josefa Corrales.

La comida, elegante, brillantísima, tuvo lugar en el aristocrático Country Club de la Habana.

Y fué con motivo del próximo viaje de los condes del Rivero, quienes se proponen salir la semana entrante para Europa.

Linda, muy linda aparecía la mesa.

Llevaba una preciosa decoración floral, obra de «El Fénix», el decano de los jardines habaneros.

Era un centro de mesa, en tono rosado, que ocupaba toda la parte frente a los anfitriones y a los homenajeados.

Algo de gusto exquisito, muy chic.

He aquí la relación de los asistentes.

El secretario de Estado, doctor José Manuel Cortina, y señora María Josefa Corrales.

El subsecretario de Estado, coronel Julio Morales Coello, y señora Manuelita Gómez Arias.

El ministro de Italia, Excmo. señor Nicola nob Macario, y señora Clelia de Macario.

El ministro de Cuba en Roma, excelentísimo señor Carlos Armenteros, y señora María Teresa Demestre.

El ministro de Chile, Excmo. señor Emilio Edwards Bello.

La Condesa de Revilla de Camargo.

Mina Pérez Chaumont viuda de Walsh.

El Marqués y la Marquesa de Tiedra.

El doctor Moisés A. Vieites y María Romero de Vieites, el señor Pancho Juarrero y Gloria Erdmann de Juarrero, el doctor Pedro Rodríguez Capote y Corinita García de Rodríguez Capote, el señor Miguel Baguer y Tulita Bosque de Baguer.

El señor Enrique Soler y Baró, introductor de ministros.

El señor Guillermo de las Cuevas.

Y el cronista que suscribe.

IN MEMORIAN.—Con motivo de conmemorarse el tercer aniversario de la muerte, de aquel gran estadista e historiador, orador y publicista que se llamó Rafael Montoro, sus amigos visitaron recientemente su [illegible] de Colón.

Distinguidos valores cubanos reuniéronse ante el panteón que guardan sus restos para tributar un homenaje a la memoria del inolvidable cubano.

Entre el grupo de visitantes, hallábase el docto Gonzalo Aróstegui y del Castillo, su amigo de cincuenta [illegible] quien pronunció unas palabras sentidas.

EN LA LEGACION DE ITALIA.—Esta noche tendrá lugar en la Legación de Italia la comida que ofrecen, el Ministro de Su Majestad el Rey de Italia, Excmo. señor Nicola nob Macario y su distinguida esposa Madame Macario.

Han sido invitadas al acto, distinguidas personalidades del cuerpo diplomático, oficial y social.

Tema para la crónica.

COCKTAIL PARTY.—En el Vedado Tennis Club se celebrará hoy, a las cinco de la tarde, un cocktail party, que ofrece el conocido joven Jesús de los Heros, Tesorero de la Compañía Licorera de Cuba, en honor de los remeros que participaron en las regatas celebradas el domingo.

De esta manera el joven de los Heros, obsequia a un grupo numeroso de sus amigos, con los riquísimos licores de la mencionada compañía.

Se ha hecho una selecta invitación entre la juventud habanera para este acto, que resultará animadísimo.

HONRAS FUNEBRES.—El próximo viernes día veintiuno, se celebrarán solemnes honras fúnebres a las ocho de la mañana en la Capilla del Cementerio de Colón, en memoria del infortunado joven Roberto Lago Pérez, de cuyo fallecimiento se cumple el primer aniversario.

Invita con su atribulada madre, su viuda, la señora Polita Grau.

DE LA HISPANO CUBANA.—La doctora Amanda Labarca, la ilustre pedagoga chilena, ofrecerá hoy, su última conferencia para los socios de la Hispano Cubana de Cultura.

Se celebrará el acto a las cinco y media de la tarde, en el Teatro Martí, con el tema «Feminismo y Feminidad».

La Hispano Cubana espera para próxima fecha al erudito profesor de Historia de la Universidad de Puerto Rico, doctor Richard Pattee, quien ofrecerá un sola conferencia sobre un tema de Historia de las Antillas.

EXPOSICION de muebles tapizados en todos los estilos, del más refinado gusto. Precios especiales.
SANTA CRUZ
GALIANO 95. M-8873.

EN RIVIERA.—Gran día será el de hoy, en el teatro «Riviera», el bello y simpático teatro de la Calle 23 en el Vedado.

Se exhiben dos cintas interesantísimas, tituladas «La Princesa Encantadora» y «Quiéreme Siempre».

La primera es la magnífica film de Grace Moore, la diva de la voz de oro, que tanto gusta a nuestro público.

Habrá concurrencia enorme hoy en «Riviera».

(Continúa en la página CINCO)

CIENCIAS COMERCIALES
Preparación práctica y completa para una carrera mercantil. Administración de Negocios, Contabilidad, Comercio y Transportes, Taquigrafía, Mecanografía. Todos los estudios relativos al comercio. Con la enseñanza práctica del inglés. Varios Deportes.
Curso del otoño se abre el 8 de Septiembre. Pida catálogo anual en inglés y prospecto en español. Diríjase a
PEIRCE SCHOOL
PHILADELPHIA, PENNSYLVANIA, U. S. A.

Defunciones ocurridas ayer en la Habana

Mercedes Rivero Rizo, blanca, 60 años, Calzada de Bejucal s. n. Insuficiencia cardíaca.

Adolfo Ramos, blanco, 25 años, Pastora, s. n. Pleuresía.

Efigenia Crespo, mestiza, 55 años, Hospital F. Andrade, Hernia umbilical.

Josefa Castellanos, blanca, 82 años, San Indalecio 42, Miocarditis crónica.

Isabel Rodríguez, blanca, 49 años, Aguiar 57, Ulcera del duodeno.

Bertha Troya Rodríguez, mestiza, 22 años, Hospital C. García, Púrpura Hemorrágica.

Argimiro Díaz Hernández, blanco, 1 año, Maceo 60, Bronconeumonía.

Francisca Valdés Valdés, mestiza, 55 años, Hospital Mercedes, Aneurisma arterio venoso.

Ramiro Notario Alonso, blanco, 46 años, Instituto del Cáncer, Cáncer de la piel.

Jesús Lancís Tejeiro, blanco, 47 años, Hospital C. García, Abceso del muslo izquierdo.

Félix Coca Santa Cruz, negro, 70 años, Suárez 68, Aneurisma de la aorta.

Dolores Oviedo, negra, 53 años, Bellavista 14, Tuberculosis pulmonar.

María Stchecopar, blanca, 79 años, Concordia 120, Arterio esclerosis.

María J. Suárez Valdés, blanca, 1 año, Aramburo 48, Falta de desarrollo.

Adolfo Rey Omilio, blanco, 66 años La Benéfica, Tumor de la vejiga.

Arturo Martínez Prieto, blanco, 67 años, Jesús María 71, suicidio por colgamiento.

Francisco Candela del Monte, blanco, 48 años, Villegas 105, Bronconeumonía.

Eugenio León González, blanco, 8 meses, Méndez 39, Atrepsia.

Odelín Fernández Vega, blanco, 21 años, Habana 205, Atrepsia locomotriz.

Basilisa González Mato, blanca, 46 años, 10 de octubre 585A, Asistolia.

Héctor Almeida, blanco, 22 meses, Lawton 42, Anemia Perniciosa.

Herminio Martínez, mestizo, 46 años, Dumás 78, Nefritis crónica.

VICHY HOPITAL
Para AFECCIONES del ESTOMAGO y del INTESTINO
Manantiales del ESTADO FRANCES

VICHY CELESTINS
AGUA DE REGIMEN DE LOS ARTRITICOS DIABETICOS HEPATICOS GOTOSOS
VICHY GRANDE GRILLE
ENFERMEDADES DEL HIGADO Y DEL APARATO BILIARIO
PASTILLAS VICHY ETAT, facilitan la digestión. Muy agradables. Las PASTILLAS con los COMPRIMIDOS y las SALES de VICHY ETAT completan el tratamiento de las AGUAS.

Dr. HUMBERTO FAZ TABIO
Especialista en ENFERMEDADES DE NIÑOS
CALZADA No. 90 entre PASEO y A. VEDADO
CONSULTAS de 3 a 5 P. M
Teléfono F-2679

UN CENTENAR DE CESANTIAS A EMPLEADOS DE JEFATURAS SANITARIAS FUE DECRETADO

Más de cincuenta corresponden a la Jefatura de Santiago de Cuba y el resto a Victoria de las Tunas, Holguín, Baracoa, etc. Nombrados también ayer por Decreto, tres altos funcionarios

Quedó yer confirmada, en parte, nuestra información del pasado domingo en la que asegurábamos que el Secretario de Sanidad y Beneficencia, continuaría la renovación del personal a sus órdenes tan pronto como se iniciase la presente semana. Y decimos que queda confirmada en parte, pues los nombramientos de los altos jefes no han sido firmados aún por el Presidente de la República, a excepción de dos, los doctores Diego Yébra Proenza, como Inspector Médico de la Dirección de Sanidad, y Alonso Gimeno Alfaro Inspector del Negociado de Odontología, ambos con el haber anual de $1,700.00 y, finalmente, el doctor José Basnuevo Artiles, ascendido de $1,200.00 a $1.500.00 anuales en el cargo de Jefe de los Laboratorios del Instituto Finlay.

Por Resolución del propio Secretario fué nombrado el doctor José Pomares Yero, Jefe Local de Holguín, recomendado por el Representante a la Cámara, señor Calixto Manduley.

50 cesantías y nombramientos para Santiago de Cuba

El Jefe de la Sanidad hizo el siguiente movimiento de personal en las oficinas de la Jefatura Local de Santiago de Cuba, son 50 los favorecidos. He aquí sus nombres:

Ascensio Villalón, Oficial tercero por cesantía de Miguel Feliola; Rafael del Bosque, Oficial tercero por cesantía de Pedro Samada; José Manuel Sánchez, Inspector, por cesantía de Angel Mariño Vaillant, Simón Andreu por cesantía de José Sagaró Quirch; Armando Arold, chauffeur, por cesantía de Felino Colás, Moisés Rodríguez, capataz, por cesantía de Ignacio Cancino; Antonio Castillo Falcón, capataz, por cesantía de Eduardo Mons; Gerardo Machirán, capataz, por cesantía de Miguel del Prado; Juan Benamor, Inspector de Leche, por cesantía de Santiago Muñoz; José Redondo, Inspector de Leche, por cesantía de Luciano Hernández; Clotilde López del Castillo y Bertot, por cesantía de Esteban Viñas; Luis Ramos Llenci, chauffeur, por cesantía de Gerardo Pacheco; Aurelio Angiada por cesantía de Enriqueta Jústiz y Luis Ramos Atencio, por cesantía de Manuel Colomo.

Robespierre Martínez por cesantía de Aurelio Martínez; Manuel Palacios por cesantía de Carlos Rodríguez; Amador Mariño González por cesantía de Teodoro Cruz; Cándido Ferrer por cesantía de Ramón Rizo; José Angel González por cesantía de Luis Espino; José Sariabue Ferrer, Inspector, por cesantía de Enrique Oñate Gómez; José L. Bertet, Inspector, por cesantía de Luciano Conte Robert; Pedro Espinel, Inspector, por cesantía de Jesús Igarza Alemán; Pedro Pérez Portuondo, Inspector, por cesantía de Agustín Collado; Antonio Acosta, Inspector, por cesantía de Ladislao Olave Román; Manuel Pérez, chauffeur por cesantía de José Santiago Pérez; Antonio Pérez Telles, chauffeur, por cesantía de Guillermo Catasús; Alfredo Borgella Cuesta, chauffeur, por Enrique Martínez; y Arístides Martínez, capataz, por José L. Magarol.

Noelia Reina Pupo, por cesantía cón, por cesantía de Fernando Paula; de Manuel Palúa; Miguel Angel Cha-Bolívar Fonseca, por cesantía de Angel González González, Salvador Crespo por cesantía de Petra Cabos; Gabriel Guillat, por cesantía de Joaquín Cuba; Alfredo Limonta por cesantía de Manuel Ulloa; Juan Sánchez Rodríguez por cesantía de Agustín Figueredo; Manuel Aldama Dallar por cesantía de Ismael Derone; Dolores Fernández por cesantía de Dora Párraga; Ener Mena Flores por cesantía de Rosario Ortiz Socías; Gloria Tamayo por cesantía de Ascensio Villalón; Ramón de la Rosa por cesantía de Manuel de la Vega; Ramón del Río por cesantía de Ramón López; José Rodríguez por cesantía de Enrique Comellas; Manuel Loez por cesantía de Agustín Hordelín; Pedro Specht por cesanta de Víctor López; Jesús M. Parreño por cesantía de Mariano Echevarría, Arístides Ramos por cesantía de Carlos M. Justiz; Carlos Pagés por cesantía de Modesto Echandi Pérez; Inocencio Castillo por cesantía de Joaquín Navarro; Ana Rosa Salas, por cesantía de Flores Sousa; Ernesto Brioso Bestard por cesantía de Joel Pulles; y Hernández por cesantía de A. Antonetti.

9 CESANTIAS Y NOMBRAMIENTOS EN HOLGUIN

Al jefe local de anidad de Holguín, el fueron remitidas ayer por correo certificado nueve cesantías y otros tantos nombramientos para que los distribuya entre los interesados. El movimiento en dichas oficinas es como sigue:

Marcial Paneque por cesantía de Pedro Aguilera; Conrado Guerra por cesantía de Alejandro Quevedo; Benito Oropesa por cesantía de Antonio Leiva; Gabino Calzadilla por cesantía de Pedro González Alnary; Máximo Campos por cesantía de Enrique Rodríguez; Rafael Avila por cesantía de Nicanor Pupo; José Fortes por cesantía de José Escobar; Antonio Rodríguez por cesantía de José Escobar; Antonio Rodríguez por cesantía de Baldomero Chávez; Juan J. Medina por cesanta de Gerardo Obregón.

Campechuela, Guantánamo, Baracoa, Victoria de las Tunas, etc.

También hubo renovación del personal que presta servicios en las jefaturas locales de Campechuela, Guantánamo, Baracoa, Victoria de las Tunas y otros términos, en la forma siguiente:

Cmpechuela: doctora María Licea Rondón por cesantía del doctor Manuel Franco Bravo; Juan Pérez Campos por cesantía de Francisco Castillo; Felipe Palma por cesantía de Alberto Hidalgo; Pedro Mesa Más por cesantía de Otón Vargas Vega; Ramón Saborti Morales por cesantía de Dionisio Pérez; Miguel Mesa Fonseca por cesantía de Roberto Orcaberro; Andrés Hidalgo Rodríguez por cesantía de Rafael Figueredo.

Guantánamo: Luis Rodríguez por cesantía de Guillermo Castañeda; Victorino Moreno por cesantía de Gregorio V. Blanco: cesantía Miguel Angel Rubio, nombrándose a Gonzalo García.

Vateras: nombrado Néstor Rojas Pérez por cesantía de Enrique Perón Rueda.

Victoria de las Tunas: Doctor Heriberto Alvarez Acué por cesantía de Alejandro Martínez Ulloa, Inspector Médico; Fernando Penabaz Fernández, cesante; Isidro Muñoz, capataz, por cesantía de Antonio Ramírez Castro; Antonio Ramírez Castro, capataz, cesante.

Baracoa: Brindis Torero Figueras, escribiente, cesante; Joaquín Toirac, chauffeur, cesante; José Angel Toirac, chauffeur, cesante.

De otras jefaturas de Sanidad: Eliseo Pérez, Inspector Capataz, de San Antonio de las Vegas, cesante; Senén Pich Parra, capataz de Puerto adre cesante, nombrándose en su lugar a Miguel Lino Palau; nombrando a Serafín González Pérez, escribiente de Sagua de Tánamo por cesantía de Elconides Pérez Azuz.

Nombrados Gloria López, por cesantía de Francisco Suárez, en Desinfección; cesantes Luis Hernández Sotolongo; Cándido Márquez Arciega, obreros de petrolización; nombrados Florencio Aldama, obrero por cesantía de Guillermo Mantilla; Antonio Hernndez, de San Nicolás de Güines, por cesantía de Venerando Delgado; Justo Mendoza de los Santos por cesantía de Angel Kindelán, previo expediente administrativo.

Inaugurado en el central Habana un Vivero Forestal

Tiene capacidad para 20,000 posturas. Grandes embarques de frutos para mercados americanos

Se informó ayer al Secretario de Agricultura que se ha inaugurado en el central «Habana» un Vivero Forestal que se dedicará a preparar posturas de árboles maderables con destino a los terrenos del referido ingenio.

Con el «Habana» son dos los centrales que han comenzado la repoblación forestal en esta provincia. El nuevo vivero tiene una extensión de besana y media de terreno, con capacidad para producir 20.000 posturas anuales.

Grandes cantidades de frutos

Por los vapores «Cuba», «Florida», «Metapán» y los ferries «J. R. Parrot» y «Seatrain Havana», fueron embarcados ayer con destino a los mercados norteamericanos 5,548 huacales de aguacates; 7,607 racimos de plátanos; 4,280 huacales de piñas, y 9.189 de toronjas, lo que hacen un total de 26.624 bultos.

Marcas solicitadas

Solicitaron ayer marcas de ganado los señores Manuel Trigo, Eduardo López, José Oceguera, Benigno Gálvez, Silvina Ramírez, Manuel Hernández, Cañive y Villar, Manuel Castiñeira, Salustiano Saldívar, Antonio Rodríguez, Concepción Alegre, José Pérez, Manuel González, Indalecio González, Filiberto Leyva, Atanasio S. Fernández, Constantino Mosquera, Joaquín Piña, Francisco Bermúdez Garcés y Joré Cabello.

Guías forestales

Ayer le fueron concedidas guías forestales a los señores Teodoro Ganganelli, Simón Pérez Hernández, Enrique García Elizalde, Palmer viuda de Brunet, Agapito Riaño, Otaola, Ugarte y Cía., Compañía Mercantil «Gidelidad», y José Ugarte.

SE CREE QUE EN ESE LUGAR DESEMBARCO EL PASAJE QUE VENIA A LA HABANA Y MEXICO

El «Oriente» y el «Príncipe Henry» trajeron a Cuba 600 turistas. Hoy llegará el «Florida» con 300 más. Arriban varios estudiantes venezolanos que van a un Congreso

Directo de New York llegó el vapor correo americano Oriente, de la New York and Cuba Mail S. S. Co. que trajo 1,320 toneladas de carga general y 108 pasajeros para la Habana, y 207 turistas que regresarán en el propio barco a New York.

En ese barco llegaron la artista de teatro norteamericana Dorothy Burgess, amiga de la familia Steinhart, el diplomático peruano Carlos Caceres, la señora Helen Mahoney, hermana del Administrador General de la Compañía de Electricidad, el Director del «Heraldo Comercial», señor Alfredo Santiago e hijo Alfredo; el señor Octavio Averoff Jr., el droguista alemán Alfred Braumspan y señora, Jordán Ferreira, Melquiades Generi, Ofelia González, el profesor universitario Henry Hein, de la «James Monroy High School»; José Iturrioz y señora, Vicente Leonard y señora Edith, Margarita y Edith Mc Goe, José Proenza, Adela Pastor, Rodrigo Rodríguez y señora, Enrique Ruiz, Rosa Sánchez, Lorenzo Somple, y devuelto por las autoridades de Inmigración de New York, el cubano Juan Camps, barbero, de Cienfuegos.

Entre los turistas llegó el escritor francés León Guardán y señora, que hacen un viaje de recreo.

UN EXCURSIONISTA.— Con 315 excursionistas llegó de New York y escalas el vapor inglés «Prince Henry», en su cuarto viaje de excursión durante el presente verano.

EL «MARGARET LYKES».— El vapor americano Margaret Lykes llegó de Houston, Texas, con carga general y tres pasajeros para la Habana: el profesor Richard Pattee y familia. Conduce carga y doce pasajeros en tránsito.

VAN A UN CONGRESO EN MEXICO.—Procedente de puertos de su país, llegó ayer el vapor chileno Angel, que trajo carga general y cuatro pasajeros para la Habana. Conduce carga y ocho pasajeros para New York.

Entre los pasajeros figuran los estudiantes venezolanos. Miguel Acosta y Pedro Berces, que embarcarán en breve para México, pues van como delegados del estudiantado venezolano a un congreso que se celebrará en dicha república.

Además llegaron Edith Pantoja de Haas, Adolfo Castillo y entre los pasajeros en tránsito viaja el capitán del ejército chileno Roberto Rodríguez.

CARGAMENTO DE PETROLEO. Procedente de Aruba, llegó ayer el vapor tanque americano Kellogg, que trajo un cargamento de petróleo.

EL «JOSEPH R. PARROT».—Con carga general llegó el ferry Joseph R. Parrot, que procede de Port Everglades.

EL «SCHAWATKE».—En lastre y procedente de Miami llegó el barco inglés Schawatke, que tomará frutas y tejas con destino a los Estados Unidos.

POLIZON REEMBARCADO.— En el vapor chileno Angel, fué reembarcado ayer el polizón Juan Sousa García, que llegó el día 21 de Julio en el vapor Punta Arena, de la propia compañía.

MAS LIBERTADOS DE TISCORNIA.—Por haberseles aplicado la Ley de Amnistía, han sido puestos en libertad, Delfín Piñón, Delfín Rivero, Ramón Rodríguez, Remigio Corrales, Domingo Piñeiro todos españoles, el haitiano Neleo Poll, el alemán Hugo A. Gustav Pferries, todos los que estaban en Tiscornia para ser expulsados del territorio nacional.

También se ha ordenado la libertad de Gregorio Requejo, que está en el Príncipe.

NO TOCO EN ESPAÑA EL «IBERIA».—El señor Luis Clasing, agente general de la Hamburguesa Americana, en la Habana, ha recibido un mensaje en el cual se le dice que el vapor Iberia llegó ayer a Hamburgo, después de haber hecho escala en Boulogne Sur Mer, el día 16, sin poder tocar en puertos de España.

El Iberia llevó pocos pasajeros de la Habana y Veracruz con destino a España. Se cree que éstos deben haber desembarcado en Francia.

EL SR. ROCA GALLARDO.—Por vía de Miami llegó ayer el comerciante establecido en Santiago de Cuba señor José Roca Gallart, que también trajo documentos, salvoconductos y demás documentos dados por los distintos bandos que imperan en España y que están al lado del gobierno.

El señor Roca Gallardo refiere escenas parecidas a las relatadas por los señores Flores y Oriols, a quienes hicimos entrevistas, que publicamos oportunamente, pues fueron de los primeros en salir de la Península.

Ayer mismo partía el señor Roca Gallardo para Santiago de Cuba, según dijo a varios amigos.

LA RECAUDACION.—La Aduana de la Habana recaudó ayer 100.011 pesos y diez centavos.

AZUCAR Y CAOBA.—El vapor Blumarsdijk, está tomando en la Habana, dos mil toneladas de azúcar y cien toneladas de madera de caoba para Europa.

El Mrgaret Lykes tomó 118 bultos de muebles propiedad del señor Edgard Donald Terces, Secretario de la Legación de los Estados Unidos en Trujillo, Honduras.

También tomó ese barco cien fardos de sacos vacíos para Houston.

EL «CUBA» RAERA MAS DE 300 PASAJEROS.—Hoy llegará de Miami el vapor americano Cuba, de la Peninsular Occidental S. S. Co., que trae más de trescientos pasajeros.

TRIBUTACION POR CAÑA MOLIDA

El Administrador del Distrito Fiscal de Rodas da cuenta al Secretario de Hacienda haber recibido de la Administración Municipal de aquel pueblo un informe detallado, y certificación de las cañas que ha molido el central «Parque Alto», en el período de zafra de 1935-1936, para practicar la liquidación de los impuestos que debe tributar a aquella municipalidad, el referido central.

Educación no ha efectuado pagos desde el sábado

Carece de Jefe que realice esas operaciones. Para el ingreso en la Esc. Normal

Absoluta inactividad existe en el Negociado de Pagaduría General de la Secretaría de Educación, debido a que está falto de jefe desde el sábado último.

Por esa razón no ha podido efectuar ninguno de los pagos pendientes.

Cursados los pedidos de fondos para pagar a los empleados

Han sido cursados a la Secretaría de Hacienda, los pedidos de fondos para pagar el mes actual a los empleados del departamento y sus dependencias.

Así nos lo comunicó ayer el doctor Santiago García Spring, Subsecretario de Educación.

El Gobernador de Camagüey y el Director de la Enseñanza

Visitó la Secretaría de Educación el Gobernador de Camagüey, tratando con el Director de la Enseñanza, doctor Zayas Bazán, sobre distintos asuntos relacionados con la enseñanza en su provincia.

Se interesa el pago de las subvenciones a las orquestas

Una comisión visitó en el mediodía de ayer al nuevo Jefe de la Sección de Bellas Artes de Educación, señor Vargas Castro, interesando el que se paguen las subvenciones para las orquestas de acuerdo con la distribución que han tenido en los nuevos presupuestos.

El señor Vargas ha prometido activar dicho pago.

Ingreso en la Normal de Pinar del Río

El Director de la Escuela Normal de Pinar del Río, doctor Valdés Codina, ha convocado a los aspirantes a ingreso en dicho plantel, fijando los días para la presentación de solicitudes del uno al diez de Septiembre.

De acuerdo con el decreto ley 365 del mes de octubre del año pasado, han de hacerlo libres de examen los estudiantes que hayan cursado el octavo grado en las escuelas primarias superiores o en escuelas privadas, o que posean títulos de bachiller o certificados de maestro.

La totalidad de plazas de alumnos ha de repartirse en la siguiente forma: el cincuenta por ciento para los alumnos de las escuelas primarias superiores, el veinticinco para los de las escuelas privadas y el resto para los que tengan certificados de maestro o títulos de bachiller.

Las plazas de alumnos que quedaren vacantes después del anterior reparto, serán cubiertas entre estudiantes libres por medio de exámenes que han sido señalados para el 16 de septiembre, a las 8 de la mañana.

Los aspirantes a ingreso deben cumplir los siguientes requisitos: presentar dos retratos tamaño carnet, una inscripción de nacimiento que acredite que hayan cumplido los catorce años, un certificado de salud visado por el jefe local de Sanidad y dos cartas que atestigüen su moralidad.

Aquellos que tienen derecho a ingreso con exclusión de examen deben presentar además el título de bachiller, el certificado de maestro, o una comunicación de las escuelas donde hayan cursado sus estudios de octavo grado.

Se conmemora el aniversario de la Universidad de Harvard

Ayer por la tarde se celebró en el hemiciclo de la Secretaría de Educación por un grupo de maestros cubanos, un acto en el que trataron sobre la manera de conmemorar el tercer aniversario de la Universidad de Harvard.

Pertenecen dichos maestros a los mil quinientos que en el año 1900 fueran a dicha Universidad en excursión organizada por el doctor Alexis E. Frye primer superintendente de escuelas de la Isla, para asistir a un cursillo de verano de seis semanas, que se les ofreció gratuitamente.

En dicha excursión visitaron las ciudades de Filadelfia, New York y Washington, donde fueron recibidos por el entonces Presidente de los Estados Unidos, Mc Kinley.

Al acto de ayer concurrieron unos cincuenta maestros y acordaron enviar un mensaje de salutación a la referida Universidad, la construcción de una tarja de bronce en señal de agradecimiento y la confección de un álbum en que se reúnan las firmas de aquellos excursionistas.

El doctor Pérez Raventós hace un llamamiento a los citados maestros que deseen adherirse a estos acuerdos para que lo notifiquen en la Junta de Educación de la Habana.

Los graduados normalistas protestan de que se les equipare con los maestros habilitados

Un grupo de graduados de las Escuelas Normales de la República se ha acercado a nosotros protestando de la proposición de ley presentada a la Cámara de Representantes por la doctora Caro, en el cual se les equipara con los maestros habilitados, en todos los derechos de la profesión.

Desaparecen los teléfonos

Se ha comunicado a la Secretaría de Comunicaciones por el Secretario de Educación, la desaparición de dos teléfonos oficiales en el departamento.

No despachó la Directora de Cultura

Breves momentos estuvo ayer en la Secretaría la nueva Directora de Cultura, doctora Quesada, retirándose inmediatamente.

Una conferencia del Dr. Herrera

Hoy, a las tres de la tarde, por la hora radiada de Extensión Cultural del departamento, ha de ofrecer una conferencia sobre higiene de la infancia, el doctor Aníbal Herrera y Franchi Alfaro.

MAYOR Y MEJOR
TODO EL MUNDO!
TODO EL MUNDO LO DESEA
ORIGINAL PEPSI-COLA 30 AÑOS DE FAMA
5¢
12 ONZAS
Fíjese en esta Etiqueta
CENTELLEANTE REFRESCO VIGORIZADOR
PEPSI-COLA
SALUDABLE REFRESCANTE
SE VENDE EN TODAS PARTES
TOME DOBLE CANTIDAD

AMENAZAS

José M. Cruz Vega, vecino de Serafines 20, fué acusado de amenazas por su esposa Oliva Fernández.

Contra DEBILIDAD tome FITINA

¿SUFRE UD. FRECUENTES TRASTORNOS DIGESTIVOS?
De acuerdo con recientes descubrimientos médicos, la mayoría de los casos de "indigestion," de que padecen tantas personas, es realmente "indigestion ácida." Esta condición se produce por la preponderancia de alimentos formadores de ácidos en nuestras comidas diarias.
Las carnes, las féculas, los dulces, son grandes formadores de ácidos en el estómago, lo cual se hace sentir pronto después de haber comido, en forma de dolores, náuseas, "gases."
Si Ud. come esos alimentos y sufre de "indigestión ácida" o frecuentes trastornos del estómago, no se preocupe por ello. Su médico le dirá que ahora hay un medio muy sencillo para corregir ese mal. Un medio que proporciona alivio en unos cuantos minutos!
Todo lo que Ud. tiene que hacer es tomar un poquito de Leche de Magnesia de Phillips después de cada comida. La Leche de Magnesia de Phillips alcaliza su estómago, neutralizando casi inmediatamente el exceso de acidez causante de su malestar y le hace sentirse como una persona nueva.
Dejará de tener dolores de cabeza. Los gases después de las comidas desaparecerán por completo. No volverá a sentir esos molestos "dolores de indigestión." Podrá comer normalmente, sin dificultad.
Ahora también Ud. puede obtener la Leche de Magnesia de Phillips en forma de tabletas, bajo el nombre de "Milma"—en cajitas de 30 tabletas. Cada tableta equivale a una cucharadita de Leche de Magnesia de Phillips.

MIAMI FLORIDA
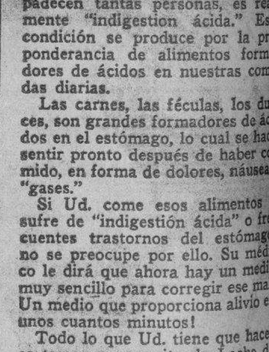
La Casa de los Visitantes Cubanos
Visite a Miami y al bello Hotel Alcázar. Situado frente al Parque Biscayne y próximo a las tiendas elegantes y a los teatros. Cada habitación tiene instalado su radio y su baño. Todas las facilidades para una estancia grata y descansada. Se le extiende invitación especial al visitante de Cuba. Se habla el castellano.
Pida el folleto. Precios especiales desde $2.50 diarios Verano.
HOTEL ALCAZAR
MIAMI · FLORIDA · U. S. A.

M.E.C.D. 2016

SANCIONADO UN DECRETO PRESIDENCIAL LIBERANDO 40,814 TONELADAS DE AZUCAR DE LA CUOTA DE 1936

SERAN EXPORTADAS A ESTADOS UNIDOS EN 1937 CON CARGO A LA CUOTA SEÑALADA PARA CUBA

En Resolución del Jefe del Estado se dicta a propuesta del Secretario de Agricultura y se debe a un acuerdo del Instituto Cubano de Estabilización del Azúcar. Texto del Decreto

La propuesta del Secretario de Agricultura, señor José Gómez Mena, firmó ayer el Presidente de la República el siguiente importante decreto en relación con la liberación de 40,814 toneladas de azúcares de la cuota de 1936 para exportar a los Estados Unidos en 1937. Dicho Decreto dice así:

DECRETO No.

POR CUANTO: Según Decreto Presidencial No. 1379 de 15 de Mayo de 1936 publicado en la edición extraordinaria No. 161 de la Gaceta correspondiente al día 23 de dicho mes y año, el Instituto Cubano de Estabilización del Azúcar fué autorizado para que, previa la aprobación del Secretario de Agricultura y bajo las condiciones que dicho texto legal establece, pudiera liberar a los fines de su exportación dentro del año calendario los azúcares de los producidos entre la última zafra con destino a los Estados Unidos de Norte América retenidos para ser exportados en 1937, destinando los azúcares así liberados a cubrir las cuotas arancelarias concedidas a Cuba por el Tratado de dicho país como ayuda a la que inicialmente hubiera de dar a sus suministros de ese producto en el presente año.

POR CUANTO: En ejercicio de la referida facultad el referido Instituto Cubano de Estabilización del Azúcar acordó con fecha 24 de junio de 1936 liberar un 20 por ciento de los Certificados de Identidad correspondientes a los mencionados azúcares producidos con destino a los Estados Unidos de Norte América, acuerdo que fué sancionado por esta Presidencia, con el refrendo del Secretario de Agricultura, mediante Decreto Presidencial No. 1798 de 8 de julio de 1936 publicado en la edición extraordinaria No. 252, correspondiente al día 13 de julio de los propios mes y año; y a virtud de ello quedaron liberados 120,034 toneladas largas españolas, de 2,240 libras cada una, reduciéndose así las 510,172 toneladas, monto global de los azúcares retenidos de referencia, a 408,138 toneladas que permanecen todavía bajo la mencionada retención.

POR CUANTO: A virtud de haber aumentado el Gobierno de los Estados Unidos de América con fecha 29 de julio último en 45,673 toneladas cortas inglesas, equivalentes a 40,268 toneladas largas españolas, la cuota asignada a Cuba para 1936, el Instituto Cubano de Estabilización del Azúcar, por el Acuerdo No. 3 de los adoptados en sesión celebrada el día 6 del presente mes decidió liberar para su exportación a los Estados Unidos durante 1936 un 10 por ciento del expresado saldo de 408,138 toneladas largas españolas de azúcares retenidos con destino a dicho país, o sean 40,814 toneladas, y al efecto ha elevado ese acuerdo a la Secretaría de Agricultura, quien recomienda sea aprobado, toda vez que después de rebajar esa liberación del momento global de las cuotas otorgadas a Cuba hasta la fecha para el presente año por el Gobierno de los Estados Unidos de América quedará disponible una cantidad suficiente para cubrir los posibles excesos en peso y polarización que dicho Gobierno cargue a la cuota cubana de 1936.

POR CUANTO: El mencionado Instituto Cubano de Estabilización del Azúcar en el propio acuerdo número 3 de 6 de agosto de 1936, ratificó el número uno de los adoptados en sesión de 24 de junio del año actual, recomendando al Secretario de Agricultura las medidas necesarias a su juicio para controlar el peso y la polarización de los azúcares exportados desde Cuba, a fin de que los excesos advertidos en cualquiera de esos renglones y cargados a las cuotas de Cuba resulten soportados en definitiva individualmente por los ingenios que los ocasionen.

POR TANTO: En uso de las facultades de que estoy investido por las leyes en vigor, especialmente por el Decreto-Ley Núm. 522 de 18 de enero de 1936, a propuesta del Secretario de Agricultura,

RESUELVO:

PRIMERO: Sin perjuicio de resolver en su oportunidad respecto de las recomendaciones formuladas por el Instituto Cubano de Estabilización del Azúcar sobre las medidas necesarias para controlar el peso y polarización de los azúcares producidos en Cuba, las cuales consignó en su acuerdo de 24 de junio de 1936, ratificado por el número 3 de 6 de agosto actual, aprobar la liberación acordada por dicho organismo de los Certificados de Identidad necesarios para amparar 40,814 toneladas largas españolas, de 2,240 libras cada una, como parte de los azúcares de la zafra de 1936 retenidos para su exportación a los Estados Unidos de América en 1937 y con cargo a las cuotas adicionales de 114,462, 50,209 y 40,268 toneladas otorgadas a Cuba por el Gobierno de dicho país en 10 de abril, 19 de junio y 29 de julio del año en curso, respectivamente, dejando sin liberar por ahora la diferencia que todavía quedaba disponible de dichas cuotas adicionales, a fin de garantizar con ella los excesos en peso y polarización que puedan ser cargados a la cuota cubana en 1936 por el propio Gobierno.

SEGUNDO: El Secretario de Agricultura y el Instituto Cubano de Estabilización del Azúcar, cada uno en la parte que le concierna, quedan encargados del cumplimiento del presente Decreto, que regirá desde su publicación en la Gaceta Oficial de la República.

DADO en el Palacio de la Presidencia, en la Habana, a los 18 días del mes de agosto de mil novecientos treinta y seis.

Miguel Mariano Gómez.
Presidente.

José Gómez Mena.
Secretario de Agricultura.

PREPARACION DE WAMPOLE

Un tónico de sabor agradable, de un valor medicinal positivo en el tratamiento de la anemia, debilidad, fatiga, raquitismo y falta de apetito. Produce también magníficos resultados en casos de convalecencia.

AGRADABLE AL PALADAR

1415

CUANDO LOS MALES DE LOS RIÑONES LE OBLIGUEN A LEVANTARSE DE NOCHE

Cuando la vejiga esté irritada
Cuando la eliminación sea dificultosa
Cuando el dolor de cintura lo moleste

LAVE LOS RIÑONES DE VENENOS Y DE ACIDOS

MEJORE SU SALUD

Si no se siente usted bien, está nervioso, le dan mareos o sufre de dolor de cintura, observe los riñones y aprenda a conocerse mejor.

Los delicados filtros de los riñones extraen los ácidos y residuos tóxicos de la sangre, destinados a ser eliminados por la vejiga. A veces estos filtros se obstruyen con esos residuos tóxicos que hacen que los riñones no funcionen debidamente. Necesitan una buena limpieza.

Un remedio de confianza, tan eficaz como económico es Cápsulas MEDALLA DE ORO de Aceite de Haarlem. No se equivocará usted al insistir en este magnífico remedio que desde hace más de 50 años viene ayudando a los enfermos a corregir dolores y achaques, a contrarrestar los trastornos causados por el exceso de ácido úrico como la ciática, las neuritis, las neuralgias, el lumbago y el reumatismo.

Si usted tiene indicios de trastornos de los riñones, tales como el dolor de cintura, nerviosidad, necesidad de levantarse dos o tres veces en la noche, orina escasa y ardorosa, calambres en las piernas, manos sudorosas o abotagamiento de los ojos, consiga en cualquier farmacia moderna un frasco de 40 centavos de este gran diurético, eficaz e inofensivo, que comienza desde el primer día su misión de utilidad.

Pero insista en las Cápsulas MEDALLA DE ORO de Aceite de Haarlem, el legítimo y original de Haarlem, Holanda.

EL MAYOR surtido en juegos de Sala y Salón en rejilla y tapicos a los precios más económicos.

SANTA CRUZ

GALIANO 95. M-8873.

CRONICA HABANERA

ISABEL GALDOS

SIMPATICA BODA.—Fuera de Cuba.

En Asheville, North Carolina, se celebrará hoy, la boda de de dos jóvenes cubanos, muy relacionados y conocidos en nuestros círculos sociales.

Nos referimos a Isabel Galdós y Betancourt, gentil y encantadora señorita, y al estimado amigo Valentín Planol y Padilla.

La novia es la hija menor del señor Domingo Galdós, vice presidente del Ferrocarril de Cuba y de los Consolidados y de su distinguida esposa María Betancourt.

Cuanto a su elegido trátase de un joven muy correcto y muy caballeroso.

La familia Galdós, que actualmente pasa la temporada en su residencia de Asheville, nos envía amable parte de la boda.

Muchas felicidades le enviamos a la gentil pareja.

DISTINGUIDOS VISITANTES.—Desde ayer se hallan en la Habana, dos distinguidos visitantes, Mr. Heim, Sub-Director del Center College de New York y Mr. Wash, Catedrático de la Universidad de Columbia, que viene enviado por la Liga Panamericana de Estudiantes.

Los ilustres personajes han sido cumplimentados desde su llegada por una comisión de estudiantes que forman Eddy Chibás, José Francisco Botet, Federico Córdova, Jorge Bacallao y Fernando Figueredo.

En horas de la tarde el ex Rector de la Universidad, ingeniero José M. Cadenas, presidente del Habana Yacht Club.

Sean bienvenidos.

DE REGRESO.—Tras una corta temporada en nuestra capital, ha embarcado ayer, para el norte el doctor Herbert Ernst, distinguido odontólogo norteamericano muy afamado.

El doctor Ernst, que disfruta de gran clientela en Neuva York, vuelve a aquella ciudad donde reside.

ENHORABUENA.—Se la enviamos con estas líneas al joven Manuel Tamargo Biosca, quien acaba de llegar de los Estados Unidos, donde se graduó de Ingeniero Agrónomo en la Louisiana State University.

A las muchas felicitaciones que viene recibiendo con tal motivo, une el cronista las suyas.

NUEVO CURSO.—El colegio Nuestra Señora de las Mercedes, el gran plantel de la calle J entre 15 y 17, en el Vedado, inaugura el próximo 7 de septiembre su nuevo curso.

Con tal motivo, sus directoras, las cultas señoritas Abigail Morales y Josefa Alvarez, vienen ultimando todos los preparativos.

El colegio «Nuestra Señora de las Mercedes», que tantos prestigios tiene conquistados en sus muchos años de labor educativa, ofrecerá, como de costumbre, la enseñanza primaria y secundaria, prestándole atención especialísima al idioma inglés que comienza desde el primer grado, ampliándose sucesivamente hasta el grado superior.

Además habrá un curso especial adicional para señoritas.

Las directoras ofrecerán toda clase de informaciones en el local del colegio, donde se podrán hacer las inscripciones todos los días, de 9 a 11 y de 1 a 4 p. m.

DEL COUNTRY.—Animadísimo y pleno de alegría resultó el té bailable del domingo último en el Country Club de la Habana.

La orquesta «Habana Casino» ejecutó el programa bailable, que se desarrolló hasta después de las ocho y media.

De los numerosos parties, damos una relación.

El Excmo. señor Nicola nob Macario, ministro de Italia, y su gentilísima esposa Clelia de Macario, se sentaban en una mesa con el marqués y la marquesa de Tiedra, el doctor Ricardo Repilado y señora Ofelia Cabrera y el señor Alberto Belt y señora Bebita Alonso.

Una mesa de parejitas con Nina Gómez Diago, Willy Menocal, Flora María Lamar, Jorge Casteleiro, Lilian Gómez Mena Alfonso Fanjul, Yolanda Lima, Falelo Fanjul, Gilda Morales y Rogelio Lasa.

Tres damas distinguidas en otro party, María Luisa Delgado de Reyes, Chicha Sánchez viuda de Sánchez y Rosario Ruiz de Ortiz.

Los jóvenes esposos Salvador P. Castañeda y Nena Pérez Piquero, tenían en su mesa a tres matrimonios: Primitivo del Portal y Justina Monteagudo, Raúl de Cárdenas y Dulce María Blanco y Adolfo Delgado y Luisa Angulo.

En otra mesa, el encargado de Negocios de la Argentina, señor Luis S. Luti y señora Crucita Maytorena; el doctor Enrique Arango y señora Ofelia Cortina Mayito Menocal y señora Beba Almagro, Guillermo Aguilera y señora Elena Pollack, Perla Fowler viuda de Truffin, Edgard Fraga, Mary Claire West y Manuel de Armas.

Mr. y Mrs. Philip Rosemberg con el señor Enrique Menéndez y señora María García Beltrán.

Un party con Olga Thompson y Alín Suero, y Dorothy Harrigan y John A. Thompson.

El doctor Felipe Rivero y su bella esposa Bebita Díaz Bridgman, en otra mesa.

Y en otra las señoritas Rosita Barraqué, Mildred Rosemberg y Anita Schetcher.

El doctor Armando Larrea y su bellísima esposa Gloria Mendoza, con Federico Méjer e Hilda Sarrá de Méjer y Leopoldo Aguilera e Isis Ortiz de Aguilera.

El doctor Tomás Felipe Camacho y señora Pilar León, con su hija Pilila y el joven Víctor Echevarría.

En otra mesa, la adorable señorita Georgina Martín, en unión de otras personas más.

El conocido abogado norteamericano, Mr. Clarence Marine y Mrs. Marine, se reunían con el doctor Tomás Galdós y la señorita Carmita Ortiz, y Mr. y Mrs. John A. Thompson.

La señorita Lydia Lombard con el joven Juan Luis Bilbao, en un petite table.

El señor Juan B. Díaz y señora Sarah Díaz de Díaz, con las damas Lola Escalera de Smith e Inés Murray de Mesa.

Josefina Giménez y Mayito Mendoza en otro table.

La señora Angelina Reyna de Ariosa se hallaba con su hija la gracio.sa jeune fille Gloria Ariosa y Reyna.

Las señoritas Mary de los Reyes, Helen Thompson y Angelina Ariosa y los jóvenes Carlos Martín, Juan B. Díaz y Leonardo del Monte, en otra mesa.

Dos parejitas más: Cristina Mendoza y Raúl Arango, Mimí Sánchez y Pancho Miranda.

El señor José Aixalá y señora Natalia Suárez.

La encantadora Consuelito Díaz Pardo y Pancho Finlay y Silvia Pérez de la Torre y Enrique Sánchez.

El doctor Ventura Dellundé y su joven esposa Carmen Menocal y el señor Antonio Coroalles.

El ingeniero Pascual de Rojas y María Antón de Rojas, Julia Lobo y María Esperanza Montalvo y George Fowler y Lizette Perillate.

Otra mesa, donde se hallaban los marqueses de Valle Siciliana.

Dos parejitas: Patricia Delgado y Paco Mendieta, y Silvia de los Reyes y Luis Weber.

Los esposos Juan Colás y Consuelo Sánchez.

El doctor Eduardo Beltrán y señora Amalia M. de Beltrán.

Las lindas señoritas Lola María y Kika Sánchez se hallaban con los jóvenes Fernando Argüelles y Víctor Pedroso, rspectivamnte.

El doctor Alfredo Belt y su interesante esposa Alicia de Cárdenas, formaban un party con el doctor Ricardo Morán y señora Lila Forcade y el doctor Joaquín Viñals y Mercedes Taquechel.

Otro party de juventud, ordenado en la forma siguiente:

Lydia Menical y Enrique Carrillo;
María Maciá y Gastón Arellano;
Rosa María Zaldo y Carlos Carrillo;
Conchita Menocal y Tony Freyre;
Helena Maciá y Manolín Menéndez;
Gloria Carrillo y Manolo de la Cruz;
Gloria Mencía Percy Steinhart;
Adolfina Gelats y Rafael Cuéllar.

El doctor Tomás Machín y su bella esposa Salomé Santamarina, en otra mesa.

SANTOS DE HOY.—Saludamos en la fecha de hoy a un grupo de caballeros que celebran su santo, en las festividades de San Mariano y San Luis.

El doctor Mariano Aramburu, ilustre académico y jurisconsulto colaborador del DIARIO por muchos años.

El distinguido pintor Mariano Miguel, persona muy estimada, ligada estrechamente al DIARIO, que se encuentra actualmente en México y que regresará el mes entrante.

También es el santo de su hijo, el simpático joven Mariano Miguel y Rivero.

El distinguido caballero Mariano Juncadella y su hijo, el joven Mariano Juncadella y Texidor.

El estimado amigo Mariano Guastella.

Mariano Calvo, Mariano H. Dumas, Mariano Bernal Rodríguez Mariano Galainena.

El doctor Merian Durland y Nieto.

Mariano Acevedo, culto periodista

El conocido poeta Mariano Albaladejo y Malberti.

También felicitamos al señor Luis Díaz, vinculado por muchos años al Unión Club, donde se le distingue

Y los señores Luis V. Betancourt y Luis Vidaña y su hijo, el doctor Luis Vidaña.

EN EL CASINO DE LA PLAYA—Un señalado acontecimiento social-deportivo, ha de constituir la gran fiesta del Remo, que se celebrará mañana en los salones del elegante Casino de la Playa.

A juzgar por la animación reinante, se verá concurridísimo.

Numerosas familias de nuestra sociedad han reservado sus mesas.

Todo el gran salón comedor aparecerá decorado bellamente a base de atributos náuticos, de acuerdo con la fiesta que se celebra.

Se hará entrega de una magnífica Copa de Plata, donada por la empresa del Casino, al Vedado Tennis Club, por haber resultado vencedor en las regatas del domingo último.

Y se servirá un ponche de Honor

La orquesta de los Hermanos Castro, amenizará el baile y con ellos alternará el sexteto «Cauto».

Y habrá un gran «show» con la pareja Castaing-Barrie, la cantante Rita Montaner, la bailarina Lolita del Vizo y la pareja de rumba Estrella y Pablito.

Se servirá un riquísimo menú marítimo, al precio de un peso cincuenta centavos el cubierto.

Dada la gran demanda de mesas, deben reservarse con la debida anticipación, haciéndolo por los teléfonos FO-7532 y FO-7518.

CONFERENCIA SUSPENDIDA.—La interesante conferencia que sobre el tema «Tres lustros del periodismo en Cuba», debía ofrecer mañana jueves, en el Círculo de Amigos de la Cultura Francesa, nuestro querido amigo, el señor Bernardo Jiménez Perdomo, ha sido transferida por encontrarse enfermo.

Se efectuará en fecha próxima que daremos a conocer.

DISTINGUIDOS VIAJEROS.—Embarcan hoy rumbo a Miami el prestigioso especialista doctor José A. Hernández Ibáñez y su distinguida esposa Virginia Herrera.

Se propone disfrutar de una corta temporada, regresando en el mes de septiembre.

Tengan un feliz viaje.

(Continúa en la página SIETE)

ALMORRANAS

El terrible tormento y los sufrimientos ocasionados por las almorranas pueden aliviarse instantáneamente y remediarse en poco tiempo con el uso del Unguento Cadum. Haga por conseguir una caja en seguida. El legítimo viene en un solo tamaño y se vende siempre en su envase de origen. Cuidado con las imitaciones.

Aproveche hoy la
Oferta del Miércoles

CARTERAS
blancas lavables, a
1.16
Solamente hoy!

Cuando más se necesitan... cuando constituyen algo indispensable... Fin de Siglo se las ofrece a este precio excepcional. Aunque sólo diseñamos cuatro, los modelos son muchos más. Venga a comprobar personalmente su gran calidad... su acabado exquisito... los finos detalles y cierres... los interiores... Se convencerá de que nunca, por tan poco dinero, ha podido usted soñar en adquirir nada semejante.

Apresúrese a elegir!

fin de Siglo
san rafael y águila, teléfonos: m-5991-92-93

DIABETICOS

Nuevo tratamiento de la Diabetes sin Insulina, por método propio
Curación de las Diabetes benignas y transformación de las Diabetes malignas en benignas

DR. GUSTAVO ODIO DE GRANDA
MEDICO DE LAS UNIVERSIDADES DE PARIS Y HABANA
Horas de consulta: de 2 a 4 excepto los sábados
TELEFONO U-5832 VIRTUDES 144-B

¡ADIOS CALLOS!

GETS-IT es la muerte segura para los callos. Instantaneamente quita el dolor.

GETS-IT

E.C.D. 2016

DIARIO DE LA MARINA

(S. A.)
FUNDADO EN 1832
(Dirigido hasta 1919 por D. Nicolás Rivero y Muñiz)
DIRECTOR: D. JOSE I RIVERO
ADMINISTRADOR: D. CELSO GONZALEZ
Domicilio Social: PASEO DE MARTI, número 103.
Joshúa B. Powers, Ins. 230 E. 42nd. St. New York City.

Editado por la Cía. DIARIO DE LA MARINA (S. A.) cuyo programa consiste «en la defensa de los intereses generales y permanentes de la Nación cubana, de los especiales de la Colonia española establecida en la misma y de la unión y armonía entre los diversos elementos que conviven en el país». Art. 1º de los Estatutos.

Teléfonos del DIARIO

Dirección	M 3577
Administración	M 7911
Suscripciones	M 7911
Quejas	M 7911
Clasificados	M-7915
Jefe Redacción	M-1287
Redacción	M 7913
Sports	M 7912
Ag Guanabacoa XO 1584	

PRECIOS DE SUSCRIPCION AL «DIARIO DE LA MARINA»

Habana y Provincias

Mes	$ 1.20
Trimestre	3.25
Semestre	6.25
Año	12.00

Extranjero

Trimestre	$ 4.25
Semestre	8.00
Año	15.00

Edición Dominical (Para el extranjero solamente)

Semestre	$ 3.00
Año	5.00

EDITORIALES

Los arrendamientos rústicos

EL Secretario de Justicia, doctor Estanislao Cartañá, ha estado de turno para emitir el informe que, juntamente con el de los demás Secretarios, ha de servir de base para el programa mínimo que el Gobierno ha de proponer al Congreso.

Ha comenzado dicho informe con un proyecto de arrendamiento de predios rústicos. Tiene este punto la especial importancia de todo cuanto atañe a aquella política agrícola a que nos hemos referido en otras ocasiones. La cuestión agraria es en Cuba tan vital como en España, donde tanto se ha agitado y donde tantas controversias y luchas ha suscitado desde la constitución de la República.

Un proyecto de ley de arrendamientos rústicos fué precisamente el que suscitó los más acalorados debates en el Congreso.

Por lo publicado del que tiene en preparación el Secretario de Justicia sabemos que el arrendador da al arrendatario de tierras de labor o de fondos forestales de pastos, su disfrute durante diez años prorrogables por otros diez y también que para adquirir este disfrute se requiere que el arrendador tenga capacidad y que sea o ciudadano cubano o extranjero que lleve en Cuba cinco años de residencia dedicado a la agricultura. Los campesinos que para cultivar la tierra y obtener beneficios de ella tropiezan en Cuba con tantas dificultades y tantos contratiempos —falta de comunicaciones, carencia de transportes, encarecimiento de fletes, escasez de regadío— necesitan estímulos especiales, para dedicarse a sus faenas agrícolas.

Pero no bastan ni esos diez años que el aludido proyecto da al arrendadatario para el usufructo de su tierra ni la facilidad, por lo menos aparente, que se le da para pagar el arriendo en participación proporcional de frutos recolectados en cada cosecha. Eso no resuelve el problema agrario. Hoy, la solución de éste, lo mismo en Cuba que en todos los demás países en que se debate esta cuestión, consiste en hacer muchos pequeños propietarios. Es triste, a la verdad, que un campesino esté cultivando años y años la tierra y que ésta no sea nunca suya. Es el tormento de Tántalo, que está tocando el agua con los labios contantemente y no la puede beber nunca. El hombre tiende instintivamente a poseer alguna vez el pedazo de tierra que trabaja. En ella arraiga su esperanza para él y para los suyos. Ella ha de ser su albergue y su refugio para los días de su vejez.

Por eso la Ley Agraria de España se reformó para estatuir el acceso del arrendatario o del colono a la propiedad. No sufren para ello ninguna extorsión los derechos del arrendador. En un determinado plazo de tiempo —en la citada reforma española es de doce años— éste va recibiendo de aquél, además del pago del arriendo, un exceso que liquida, según lo convenido, el costo de la propiedad.

He ahí un escape del marxismo. He ahí una fórmula harmónica que le quita más fuerzas y más prosélitos que cien discursos. Si cada uno de los infelices obreros del campo que se dejan fascinar de las embaucadoras promesas del comunismo, tuviese su predio y su vivienda propios, a buen seguro que no pensaría en las fementidas bienandanzas de Lenín y de Stalin. Según éstos el campesino ha de estar perpetuamente pegado a la gleba del Estado, como el vasallo antiguo a la del señor feudal.

¿Por qué no se estatuye en Cuba algo semejante? Sería todavía más conveniente un proyecto de esta clase, en este país en donde hay tantas extensiones de terreno sin cultivo de ninguna clase, y en donde se necesita tanto estimular y fomentar el trabajo agrícola. Para impedir los extremos violentos nos hemos de ir ajustando a aquellas medidas sociales que harmonicen los intereses de unos y de otros. Entre éstas se encuentra ese acceso del obrero del campo a la propiedad de la tierra que cultiva. ¿Se decidirá a abordarlo resueltamente el doctor Cartañá, que tan bien intencionado se muestra?

El tributo para el fondo de indigentes

COMO es sabido, el gobierno de Machado estableció, por medio de un decreto, una contribución para el sostenimiento de los indigentes, a quienes no podía ni debía negarse el derecho a recibir asistencia social.

Esa contribución tenía, naturalmente, el carácter de voluntaria, y muchas de las personas sobre quienes gravitaba se resistían a pagarla porque eran excesivas las cargas con que aquel régimen tenía agobiado al pueblo, y porque la general penuria económica compelía a atenerse a aquello de que «la caridad bien entendida empieza por casa».

Ante este hecho y estando, como estaba, el Congreso subordinado al Ejecutivo, a fin de darle carácter obligatorio a la expresada contribución se convirtieron en ley las disposiciones del referido decreto presidencial, haciéndose así pasar por las horcas caudinas de la dictadura a quienes rehusaban someterse al pago voluntario.

No tenemos a mano el primitivo decreto ni la ley, pero sí no recordamos mal la contribución que afecta a los funcionarios y empleados públicos, está fijada en 25 centavos para los que cobran sueldos hasta $50.00; en 50 centavos para los que lo devengan hasta $100.00, y en $1.00 para los que lo tienen desde $100.00 en adelante, adoleciendo, como se ve, de falta de equidad la escala, cosa que generalmente ocurre en todas las contributivas...

En los alquileres que paga el Estado por casas arrendadas a particulares, en los suministros, las contratas, etcétera, se descuenta el uno por ciento, aunque parece no haber derecho para hacerlo y de ahí que los contratistas, según nota informativa recientemente publicada, rehusen admitir ese descuento, cosa que tenemos noticias harán a su vez los propietarios, alegando la misma razón de resultar también en cuanto a ellos ilegítimo el gravamen, combatido por nosotros, dicho sea de paso, en otra oportunidad.

Cuando el país sufría los terribles efectos de la depresión económica —agravada por la dictadura que, con vanas miras a sostenerse, agotaba ciegamente la capacidad fiscal de la Nación, al propio tiempo que con su política dispensiosa entrampaba al Estado—, pudo no ya justificarse, sino hasta ser plausible, la tributación de referencia porque, evidentemente, respondía a una imperativa necesidad social, sólo que para satisfacerla hubieran bastado de seguro los recursos ordinarios, si se hubiesen administrado bien.

Pero vencida, en gran parte, la depresión por virtud del Tratado de reciprocidad y su complemento la cuota azucarera que nos conceden los Estados Unidos, y recobrada, además, la normalidad política que tan beneficiosamente influye en el bienestar económico, tiene que darse lógica y naturalmente por muy atenuada, ya que no por desaparecida, la necesidad que aconsejó u obligó si se quiere a establecer el tributo para el sostenimiento de indigentes, no existiendo, por lo tanto, razón para mantenerlo en vigor.

Si alguna duda hubiese al respecto, la desvanecen los datos suministrados hace pocos días en la Prensa por el Comité nacional para la alimentación y defensa de los necesitados, acerca de los fondos de que dispone —provenientes de la expresada contribución— y del destino que se les da. El examen de esos datos demuestra que de los treinta mil pesos mensuales puestos a la disposición del Comité, lo que menos se emplea es en el sostenimiento de genuinos indigentes, siendo esto prueba, o por lo menos indicio, de que ha disminuído mucho el número de los mismos, por efecto de haber disminuído también la desocupación con el éxodo de inmigrantes y la relativa prosperidad de que disfruta hoy el país.

Y como para el sostenimiento de los indigentes, y no para atender a otras necesidades de la asistencia social, se estableció la tributación de referencia, cuyo producto no debe aplicarse a cosa distinta sin ir contra las disposiciones del decreto que lo creó y de la ley que de voluntario lo convirtió en obligatorio, lo procedente es abolirlo. Tan innecesario parece, que recientemente se ha pretendido nada menos que destinar su producto a fines extraños en lo absoluto a aquellos que determinaron su implantación durante el régimen de Machado. Y todos los afectados por esa socaliña verían con gusto que se les librase de ella, especialmente los empleados púbicos, quienes todavía no tienen la menor esperanza de cobrar los atrasos que pasaron a la llamada deuda flotante, ni tampoco han logrado que sean restablecidos los sueldos que disfrutaban antes de producirse el colapso en la economía nacional y el desquiciamiento financiero del país.

MAS TIERRA

El explorador holandés Vening Meinesz, que ha hecho investigaciones geológicas submarinas, comunica que las sondas que llegaban a ocho kilómetros de profundidad entre dos cadenas de montañas del fondo del mar, en el centro del Atlántico, tocan tierra cada vez con menos longitud de hilo.

Ese ascenso del suelo es debido, a juicio del geólogo, a la actividad volcánica de una extensa área de la corteza terrestre cubierta por las aguas entre cadenas de montañas del fondo del Pacífico desde Perú hasta el Sur de California, también se levanta lentamente y que la costa oriental de los Estados Unidos se hunde poco a poco, mientras que la opuesta se levanta, como contrapeso.

Todo ello indica una aparición de terreno surgiendo del agua.

Otro sabio, el francés René Thevenin, lo confirma y opina que los que se llaman continentes sumergidos vuelven lentamente a la superficie.

Dentro de algunos siglos comprobaremos si se realizan o no las predicciones de esos sabios. Ya avisaremos a nuestros lectores. Estén descuidados.

Al Margen de la Historia

TRES ANECDOTAS

—I—

NOCHE de gala en la Gran Opera de París. Giussepe Verdi, el glorioso compositor italano, recibe la más alta recompensa de la República. Siete mil espectadores lo aclaman cuando el Jefe del Estado prende sobre su pecho las insignias de la Gran Cruz de la Legión de Honor. Verdi saluda, una y otra vez. Las ovaciones se suceden sin descanso. Las coronas caen a los pies del maestro. Cien palomas blancas surcan la sala. Flamean los colores de Francia y de Italia. La apoteosis es, sencillamente, inenarrable.

Al salir del teatro, los amigos comprenden que Verdi está preocupado. Uno de ellos le interroga:

—¿Qué le pasa, ilustre compositor? No se puede usted quejar. París lo adora.

—Sí, pero... ¿No saben la tragedia?

—¿Qué tragedia?

—Miren ustedes: me han roto el frac.

Y muestra una desgarradura producida por el pasador de la Gran Cruz de la Legión de Honor que fulgura sobre su pecho. Todos ríen. Pero el músico glorioso murmura en voz baja:

—¡Cómo se va a poner mi mujer cuando lo vea...! Tanto como me recomendó que cuidará esta prenda...

Y durante todo el camino, Verdi no hace más que pensar en el regaño que le espera en casa...

—II—

En el último Gobierno de la monarquía española figuraba como Ministro de Estado don Jacobo Stuart Fitz-James y Falcó Alvarez de Toledo Portocarrero y Pimentel Ossorio, duque de Berwick y de Alba de Tormes de Lerica, de Montoro, conde-duque de Olivares, conde de Galve, 17 veces Grande de España, etc., etc.

Al formular su juramento ante el rey, don Alfonso XIII, siempre agudo en sus frases, dijo:

—Nunca un Ministro de Estado fué más, ni un duque de Alba fué menos. ¡Gracias por tu lealtad a la corona, Jimmy!

—III—

Aquel bárbaro coronado que se llamó Fernando VII de Borbón, era, como todos los de su raza, un hombre de extraordinaria simpatía personal. Así, algunos enemigos suyos se vieron convertidos en sus más entusiastas partidarios por el solo hecho de haber hablado durante cinco minutos con la Católica Majestad.

Un día, don Fernando dormitaba cerca de la amplia chimenea. Estaba bajo los efectos de una laboriosa digestión, y sostenía apenas con sus labios gruesos y sensuales un grueso veguero de Vuelta Abajo. De pronto, escuchó un ruido sospechoso. Abrió los ojos y vió, ante él, en actitud amenazadora, a un joven oficial de la Guardia Real. «El Deseado» no se inmutó. En tono socarrón, le dijo:

—Un minuto más, y otro sería ya el rey de España. ¿Verdad, mozo?

El presunto regicida vaciló. Tembloroso, se arrojó a los pies de don Fernando.

—¡Perdone, señor! En realidad...

El monarca lo atajó con un gesto:

—En realidad, querías matarme, ¿no? Pero no temas. Nada te sucederá. Dame lumbre y vete, y no olvides que Dios vela el sueño de los reyes.

El joven oficial no fué castigado, y años después se distinguió mandando un escuadrón de absolutistas, en nombre de la Católica Majestad.

José SANCHEZ-ARCILLA.

LIBROS

«Monografía del Pirineo Central», por el comandante Luis Villar.

Ha prestado un servicio a España este distinguido oficial del Ejército con la publicación de la documentadísima monografía que estudia el Pirineo aragonés. Se queja el autor, en el prólogo de la obra, de la falta de elementos cartográficos y descriptivos de la barrera natural que nos defiende y separa de Francia, hasta tal punto que hay en ese macizo, trozos inexplorados. A remediar, en lo que atañe al cogollo del Pirineo, esta deficiencia, contribuye sobremanera el trabajo del comandante Villar, que se ha pasado varios años efectuando un examen topográfico detenidísimo y levantando planos de la parte española del Pirineo central.

El libro describe geográficamente el país y los puntos que militarmente interesan. Además le completan abundantes datos gráficos que hacen de él una guía perfecta.

Dedicado a las tropas de montaña, los oficiales de esa especialización han de hallar en la «Monografía del Pirineo central» un manantial de preciosas lecciones relativas, no sólo a la zona que analiza, sino a la organización y método de los batallones destinados a batirse en las cumbres.

¿ME QUIERE?

Así se titula la poesía inédita que nos envía Ana Luisa Valera, nieta del acendrado humanista, crítico perspicaz e insigne novelista Don Juan Valera.

Véala el lector:

Escucho, corazón, que en tus latidos
indeciso preguntas muchas veces
si es cierto que su amor no es un engaño,
si es verdad que me quiere.

Y tú, brisa ligera de la tarde
que acaricias mi frente,
podrás decirme ¿por qué llora el alma
y el amor la entristece?

Arbol que simbolizas la esperanza
cuajado de hojas verdes
dime, ¿tú sabes si mi bien amado
ha de amarme por siempre?

Mariposa con alas de colores
contéstame, si puedes,
¿con todo el corazón, cual yo le amo
también ha de quererme?

Hora quieta del mágico crepúsculo
en que el día cansado languidece
¿sabes tú que el amor cuando es sincero
del alma nunca muere?

Maravilloso mar de ondas azules
que fiero te estremeces:
¿es tan grande cual tú, rey del misterio,
el amor que él me tiene?

Nadie contesta cuando yo interrogo,
todo en silencio duerme;
¡no importa, corazón que no respondan
si él dice que me quiere!

Ana Luisa VALERA.

AUN ESTAN A TIEMPO

Por Roseñada

—¿Tú crees que tenga éxito esa idea de convocar una Junta de Notables?
—¡Chico, yo creo que tendrían más quorum si convocaran una Junta de Aprovechados!

DESDE PARIS

"SUITE ESPAGNOLE"

FRANCIA continúa preocupada en grado extremo. Sin pretender ser pesimista, emplea sus oficios en apaciguar los ánimos, los gubernamentales los primeros. Los beneficios morales deben comenzar por la raíz y difundirse después por el sistema de las ramas hasta alcanzar las más lejanas hojas. El árbol-Francia necesita de todas sus reservas ecuánimes ante el caso de España, o, como lo llaman ciertos periódicos, recordando a Ravel «la suite espagnole».

Esta «suite espagnole» peligra en degenerar en «suite européanne». Como ciertos órganos de prensa londinenses, ciertos órganos de prensa parisienses consideran que «según la ley internacional, los rebeldes no tienen derecho a ninguna ayuda», porque, para ellos, «no intervenir en España significa establecer sanciones contra un gobierno regular, delante del cual existen Embajadas de todos los países, y cuyo único crimen sería el de defenderse». Esos órganos de prensa no quisieran ver a los Gobiernos regulares de sus respectivos países «colocados en semejante situación irregular e injusta».

Pero los Gobiernos de esos países piensan de diferente manera. Por el momento al menos. La única clave de esa actitud reside en que la política es la política...

Francia ante todo está dispuesta a mantener su neutralidad. Declaraciones oficiales sobre declaraciones oficiales así nos lo afirman.

Pero también está dispuesta a que el general Franco no olvide deliberadamente los tratados franco-españoles, uno de los cuales —el firmado en 1912— exige que jamás, en ninguna ocasión, con ningún pretexto, se recluten y se armen tropas marroquíes para hacerlas operar dentro del territorio español en una guerra civil.

Francia teme que en esas tropas se reavive el sentimiento de cruzada contra los Gobiernos regulares de Europa, que las sojuzgan. Teme que en el corazón de las tribus riffeñas se despierte un patriotismo adormecido a la fuerza, con el cloroformo de la ocupación, y se repitan las invasiones del siglo VIII con no importa qué primer pretexto que venga a mano.

Francia sabe que el general Franco no tiene dinero... y que sin embargo ha pagado sus tropas rebeldes el 1o. de agosto. Y se pregunta: «¿Quién dió el dinero? ¿Alemania? ¿Italia?»

Francia se preocupa: «¿En qué forma el general Franco va a pagar esas larguezas extranjeras? ¿Es que no habrá una pesada hipoteca sobre el gobierno que se establezca en el futuro, si la revuelta triunfa, hipoteca que estará reñida contra los los intereses franceses en el Mediterráneo y en Marruecos?»

Francia se pregunta muchas otras interesantes cosas más. Francia, en fin, cree que las naciones europeas comienzan a batirse a golpes de dinero, de armas de contrabando y de influencias políticas, para terminar batiéndose con la totalidad de sus armamentos, que son más importantes numérica y eficazmente que en julio de 1914. La Paz —dice— no depende sino de un cabello».

El general Franco toma los caracteres y la filiación moral del Wrangel. ¿Veremos una nueva expedición punitiva en los campos de Montiel de España, como en 1918 presenciamos una expedición punitiva en los campos de Montiel de Rusia?

¿Veremos una nueva expedición francesa en tierras de España, como en tiempos de Napoleón? ¿O mejor aún —porque la realidad política se emparenta— como en tiempos de Luis XVIII, cuando el duque de Angulema fué enviado a España, a la cabeza de un ejército bien pertrechado, so pretexto de que «la Francia tenía un deber que cumplir del otro lado de los Pirineos»? Luis XVIII decía entonces:

—He conseguido un crédito de cien millones de francos para enviar cien mil franceses a España, a fin de restablecer, invocando el nombre de San Luis, el trono de Fernando VII, nieto de nuestro Enrique IV.

Y la expedición atravesó efectivamente los Pirineos. Y se batió. Y ganó batallas en favor del rey español, una de ellas, la del Trocadero, en la bahía de Cádiz, que daría nombre a la plaza y al palacio parisienses, este último derribado hace pocos meses para ser reconstruído con motivo de la gran exposición internacional que se prepara para 1937. Y cuando el duque de Angulema regresó a París, se le cantó un solemne Te Deum en la catedral de Notre-Dame y a su paso le fueron alzados teatrales Arcos de Triunfo. Aquello pasaba en 1823. Exactamente un siglo y trece años. ¡Cómo han cambiado las cosas!

El partido liberal de entonces —que correspondería, por su actitud, en el tiempo, al partido fascista de nuestros días— se opuso al envío de aquella expedición por todos los medios a su alcance. Se llegó a formar hasta un ejército que combatiría... al ejército del duque de Angulema! Y en Francia hubo persecuciones y ejecuciones...

Claro que las circunstancias no son las mismas. Ni el estado moral del pueblo ni del gobierno de Francia. Pero «el diablo son las cosas», como dice un dístico popular. Y, repitámoslo de una vez por todas: la política es la política y tiene sus exigencias.

El choque de dos místicas —Fascismo, Marxismo— no respeta fronteras sino en la medida de los intereses que están en juego. La cruzada se hace sola en ese caso. O mejor aún, con mayúscula, Cruzada.

¿No habrá manera de que los regímenes dísmiles se respeten mutuamente. El ideal de uno y otro debiera consistir en hacer obra creatriz, no en hacer obra destructiva. Una moral de respeto de las ideas del contrario debiera regir todos los movimientos de la política. Cada pueblo debiera ser libre de darse el gobierno que quisiera, que generalmente es el que se merece.

Eduardo AVILES RAMIREZ.

EL COMUNISMO EN EL DIA

LXIX

LOS QUE EJERCEN ENTERAMENTE EL PODER

(Continuación)

Hemos notado como en la U. R. S. S. se juega malabarísticamente con las palabras. Recojamos al vuelo una prueba más de cómo allí se engaña a las masas, haciéndoseles creer en que son ellas las que deciden, mandan, gobiernan.

El otro día un corresponsal de «Le Temps», de París, en Rusia, con motivo de celebrar su cumpleaños el ministro o Comisario de Relaciones exteriores, —lo mismo es,— y de evocar con estudiada superficialidad su vida, recordó las palabras de éste a los periodistas, al tomar posesión de su ministerio, secretaría o comisaría.

En la U. R. S. S. «un cambio de jefatura de departamento no tiene la significación que en los países capitalistas, en los cuales los cambios de ministerios y en particular los de dirigentes de la política extranjera, parecen ser el resultado de lucha entre los partidos políticos, de choque de intereses entre esos partidos, y a veces de adaptación, a cambios en la «coyuntura» exterior, o consecuencia de influencias extranjeras. En cambio, en el país de la dictadura del proletariado, en que los obreros y campesinos ejercen enteramente el poder, la política exterior hállase determinada por la vountad de las masas obreras y campesinas, voluntad cuya expresión se encuentra en las decisiones del gobierno soviético.

«La ausencia de solidaridad ministerial entre los comisarios, y de responsabilidad colectiva ante el Comité central, la ausencia de parlamentarismo, en una palabra, explica en parte la estabilidad gubernamental de la U. R. S. S. Los Comisarios no tienen que temerle a peligrosas interpelaciones ni a oscilaciones de sesiones en el seno del Comité central. Las decisiones importantes en política exterior, como en otros dominios, son tomadas por el Politburó. Los miembros de este organismo exigen, ante todo,, de los grandes funcionarios que son la mayoría de los comisarios del pueblo, la competencia técnica y la experiencia administrativa, cualidades que justamente se adquieren con el tiempo y suponen la estabilidad del cargo.

«Estabilidad que no excluye los cambios de dirección y, por ejemplo, en política exterior, nuevas orientaciones, variaciones en las alianzas, que no son, en resumidas cuentas, sino apariencias, constituyendo el resultado de maduras reflexiones, justificadas por sólidas razones. Decisiones que no implican revisión de los principios políticos generales sino una adaptación de dichos principios a circunstancias nuevas...»

Pensamos que estas palabras no necesitan ser comentadas. Nos concretaremos a hacer resaltar lo curioso que es observar cómo donde los obreros y campesinos «ejercen enteramente el poder» difícil es controlar a alguien y menos a un Comisario del pueblo; cosa bastante fácil en los países burgueses. Verdad es que el régimen comunista es de tiranía en todos sus grados y que los que «ejercen enteramente el poder» en él lo ejercen tan enteramente y tan alejados de poder, que no hay quien se atreva a chistar, ni quien sepa nada de nada sobre tal poder.

Dicho esto, apuntemos haber asistido en días pasados a una conferencia del Dr. Lodygensky, suizo, sobre la U. R. S. S. Conferencia en la que nada nuevo aprendimos pero en la que anotamos estos datos, breves, ya conocidos, pero dignos de recordación:

El ensayo comunista (guerra, hambre, represión, ejecuciones, trabajos forzosos) ha costado más vidas que la Gran guerra. Solamente el hambre en 1932 se llevó a la tumba a 10 millones de almas y a unos 6 millones en 1933. Nación de rico suelo, Rusia, después de 20 años de régimen que prometía edad de oro, se arrastra materialmente.— Prometió suprimir las clases y ha creado una nueva, privilegiada, que ha substituído a la antigua burguesía, la cual se enfrenta con la de los siervos (unos 5 millones, según el Dr. Solonevith) manejados por el Guepu, y con la inmensidad de la masa paralizada. Cinco millones de kulaks han perdido sus bienes. El paro se ha suprimido de la estadísticas, sin duda por medio de... una simple goma de lápiz: Suprimiéndosele todo apoyo, enviándose a los campos de concentración a buena parte de los parados. El salario corriente del obrero soviético (estadística oficial de 1936) es de dos a tres veces menos que el apoyo monetario oficial recibido por un parado francés. El nivel material y cultural, la libertad...

Pongamos punto, para no insistir demasiado sobre tanta belleza.

Willy de Blanc

(Continuará)

A TRAVES DE LA VIDA

EL ESPECTRO DE LA ROSA

RECIBO con retraso una carta que por ser corta y concisa reproduzco.

Estimado amigo:

Le felicito muy sinceramente por su artículo publicado en «La Marina».

Me interesa hacer constar que mi jardín no figura entre los que a diario comercian con el dolor ajeno.

Atentamente de usted.

(Sigue una firma que omito para que nadie crea que se trata de un reclamo).

Me alegro mucho por el dueño de ese jardín, a quien conozco y estimo desde hace mucho tiempo, y por su negocio que fundó un viejo amigo mío. Me consta que muchas personas, como mi excelsa amiga Doña Lili Hidalgo de Conill, le tienen, como yo, en gran aprecio.

No podía, pues, insinuar siquiera que se tratara de tan correcto caballero, como no se refiere tampoco, lo que he escrito, a determinada persona, porque desde que dejé de ser Fiscal y no tuve la ímproba tarea de la acusación pública, jamás he denunciado cosa alguna, como no fuera en términos generales, algunos de nuestros defectos que debemos corregir en bien de todos y de la dignidad del país; al cual supongo me considerarán con derecho para amarlo, velar por su buen decoro, y hacer conforme a mis medios, lo posible por su felicidad y su buen nombre.

Lo de las flores fué un descubrimiento que me hizo un amigo y que yo ignoraba, a pesar de mi experiencia al haber tratado en los veintitantos años de mi carrera judicial, a lo mejorcito «de cada casa» y saber los puntos que calzan y cuáles son las «vicisitudes» (como se apunta en las hojas criminales), los antecedentes de muchos que por ahí andan sueltos, aunque no estén acompañados de muy honorable reputación.

Pero no pude imaginar, en mi cándida inocencia, que la flor pudiera ser vehículo de un sentimiento miserable. Siempre ví esa obra portentosa de la naturaleza empleada como la mejor ofrenda de ternura, y con nada simpatiza tanto la pena, como la alegría, que con un ramo de flores. El opulento regalo de riquísima joya que hace el millonario no tiene más intensidad que el perfume de las rosas que ofrece el sincero palpitar del corazón, de quien no posee más recursos que sus delicados sentimientos. Con las flores se obsequia a la novia que va al altar y al soldado que marcha a la gloria. Nada tan grande ni de tanto valor.

Que haya servido muchas veces para encubrir la vanidad y la soberbia, no quiere decir que haya perdido su buena intención, pero que las utilizaran como instrumento especulativo, abusando de su tierna influencia, es, en verdad, una psicología que jamás hubiera imaginado y que deja muy atrás al «timo de la limosna», al del «entierro» y otras combinaciones en que se saca dinero tocando una cuerda sensible.

Queda sentado, pues, que a ninguno tocan mis observaciones, como decía el eminente fabulista, y huelga tratar de otras misivas que a este asunto se contraen.

Y la moral de la historia (porque cuanto ocurre responde a una clara filosofía) está en que no basta con ganar la vida con más o menos trabajo e ingenio, sino que es preciso que este triunfo no sonroje y que aunque estas travesuras no se supieran (que todo al fin se sabe) hay algo en el interior de nosotros que está muy enterado y no nos deja dormir en paz. Ese ente oculto se llama: La Conciencia.

Héctor DE SAAVEDRA

BROMAS Y VERAS

CATALUÑA no es torera: en cuanto a corridas, a lo sumo da alguna de motocicletas y algún que otro corre-corre, pero corridas, lo que se dice corridas de toros, sólo las da con toreros del resto de España.

Al catalán no le llama Dios por los caminos de la torería, que son caminos por los que sólo pueden andar aquéllos a quienes Dios elige. Más toreros que los catalanes, son los gallegos: y eso que, figurarse a un gallego con coleta es ya una fantasía digna de los pinceles magos de Tarazona. Y sin embargo hubo, una vez, un torero galaico: Celita. Porque a un gallego no le caben en la cabeza dos cosas: la coleta y la contribución «dos foros». Un gallego «flamenco» es como para coger un susto. Claro que, entre la gente gallega, hay de todo y a veces se sale alguna cantando por «Soleares»:

«Serrano, por tu queré
me tienes loca perdía»

y hasta, si uno se fija un poquitín, puede encontrar ciertas cadencias de «cante jondo» en una Alborada Gallega, cosa que no se encuentra, por ninguna parte, en la Sardana.

Sí; Celita fué un torero gallego, muy bruto, pero muy torero, al menos en cuanto a lado izquierdo (vulgo, corazón:) no era pinturero ni hacía filigranas con el capote, pero arreaba cada sablazo a la hora trágica de la verdad, que tumbaba el «bicho» patas arriba y, casi siempre, salía él con las patas por alto. Pero mataba los toros de cada «estocá», y al público de cada susto...

En cambio, Cataluña nunca ha dado un torero. Y, sin embargo, Cataluña fomenta las lidias, se esmera en la confección de los más llamativos carteles y, sin detenerse a defender la fiesta nacional española de diatriba más o menos, atrae gente con los toros.

Porque Cataluña es, por sobre todo, artista y, más sobre eso aún, práctica. Y, si no, ahí está la revista oficial del Turismo catalán, lujosa y bien escrita, en la que hallamos un artículo en que se dice, en síntesis: —«Bueno; digan lo que quieran de los toros, pero traen gente; después, gustarán hasta el frenesí o producirán asco hasta la náusea, pero el que está en casa no tiene más remedio que visitarnos y, lo demás para ganar su ánimo, lo hará Cataluña».

O sea, que un pueblo que sabe lo que se pesca (dan tentaciones astrakánicas de hablar de la «pesca de la sardana») tiene las corridas de toros, sin ser pueblo de torerías, como la suprema atracción para el extranjero y esto es lo que queríamos exponer, que no es poco en estos tiempos en los que todo el mundo trata de exponer lo menos posible. O, para ser más breves, que Cataluña, porque sabe lo que se pesca, trata de arrimar el ascua del turismo a su sardana (y, por Dios, señor linotipista, no me vaya a «corregir» y a poner «sardina» en lugar de «sardana» porque me estropea el chiste, que ya es él solito bastante espinoso. Además que, si me pone «sardina», va a resultar una lata).

Y para que se vea lo que aquí nos conviene, para atracción turística, ahí va el artículo en cuestión:

IMPORTANCIA TURISTICA DE LOS TOROS

«¿Vamos a decidirnos a cantar alabanzas para la fiesta taurina?

Decididamente, no. Como tampoco lo haremos para ningún otro de los espectáculos domingueros deportivos o semideportivos que tienen la virtud de movilizar masas enormes hasta llenar completamente sus recintos propios.

Pero hay algún motivo que nos hace hablar precisamente de ellos, que no es otro que el hecho de constatar una suya relativa influencia para el turismo. Hablando con un hotelero amigo, nos decía que en muchas ocasiones su establecimiento hase visto concurridísimo por viajeros venidos expresamente para presenciar una corrida determinada o un partido de fútbol de categoría.

Ejemplos de esta influencia los puede dar también en el mismo vestido poblaciones que como Figueras se hallan cerca de la frontera francesa.

Eso nos ha inducido a pensar si es que realmente nuestro país puede sustentar en esta afición algunas posibilidades para el bienandado turismo.

Encierra, naturalmente, un peligro terrible. Que es el de dar alas a la triste fama de la España de pandereta. Pero hay también una razón en su favor que es la de destruir esta lamentable teoría con la venida de los turistas que se harían cargo de la falsedad de aquélla.

Así las cosas, vemos que lo que no puede lograr la propaganda de los monumentos históricos lo consigue limpiamente la presencia en el ruedo de Marcial Lalanda o una final Barcelona-Español».

No nos costaría mucho trabajo entusiasmarnos en lanzar un anatema personal para los toros y un singular escepticismo para el fútbol. Bien sentado, seguros todos que no nos mueve una afición que podría anublar el criterio, creemos que es perfectamente lícito para nuestro sentido de la civilización, el apoyarnos en la realidad de la fiesta taurina para imantar viajeros propensos a la mágica seducción de los carteles de toros.

Hay en eso una cuestión primera, la de los beneficios inmediatos, y una segunda, la de los futuros, la de los forasteros que habiendo venido a contemplar las majezas de los «toreros» del día, luego trocaríamos en contumaces visitantes de todo lo bello del país.

Viniendo en un tren francés de regreso de Inglaterra, recuerdo que un sajón, con el cual coincidimos desde la Victoria Station, nos preguntaba «como no? de los toros. Le contestamos de la mejor manera posible, haciendo los imposibles para que el hombre no tuviera la sensación de hallarse ante un español monstruoso que puesto a ignorar ignorase la técnica de las banderillas.

Luego, cuando la conversación decayó y el ritmo monótono del tren nos hacía peligrar nuestro desvelamiento le fuimos administrando fuertes dosis de la España verdadera. Le hablamos, por ejemplo, de Santa María del Mar y del Monasterio de Piedra, del Museo de Arte de Cataluña, de la Lonja de Valencia y del teatro del Liceo.

El hombre quedóse en Toulouse, después de cumplido el requisito del intercambio de aquellas tarjetas que nunca servirían para nada más que de recuerdo. Prometió venir a España así que pudiese, asegurando formalmente que en esa ocasión no dejaría de ver lo que le habíamos ensalzado.

Es muy fácil que ese señor un día se decida a venirnos a ver.

Cuando lo haga será muy interesante seguir sus pasos, que nos delatarán la cantidad de posible que existe en nuestra manera de ver las cosas referentes al turismo.

Porque, una de dos, o irá a los toros y se entusiasmará definitivamente, o se aburrirá e indignará. Y entonces acudirá a las visitas de los monumentos.

Y al recapacitar el hombre, obligadamente, tendrá que reconocer algo que sin el asco producido por la corrida difícilmente reconocería.

La ley de la reacción es, pues, un elemento muy a tener en cuenta, y para provocarla no hay como intensificar la venida de forasteros con el argumento que sea.

Llámese fiesta brava, fútbol, boxeo, etc., etc.».

Quiere esto decir que el o los proyectos de Ley, que dormitan en el Senado, restaurando en Cuba la fiesta de correr toros, debe desperezarse si aún nos queda un resto de sentido práctico.

Porque si no tenemos ese sentido, lo vamos a sentir y nadie nos va a acompañar en el sentimiento.

Y véase cómo me ha salido «flamenco» este articulito. ¿No ven que acaba con «sentimiento»?

Joaquín ARISTIGUETA.

M.E.C.D. 2016

SE INFORMA A LAS ADUANAS QUE LOS VINOS ESPAÑOLES Y FRANCESES ESTAN EXENTOS DE IMPUESTOS

DEROGARON EL IMPUESTO DE CONSUMO A LAS HARINAS QUE SE IMPORTEN DE LOS EE. UU.

Trato preferencial a los licores de esos países de acuerdo con los Convenios entre los dos países. En las Aduanas se cobrará el impuesto sobre productos farmacéuticos

La Dirección General de Aduanas, en circular dirigida a las Aduanas de la República, les recuerda que desde el día 3 de septiembre próximo queda derogado el impuesto de consumo sobre harinas procedentes de la industria de los Estados Unidos de América.

La Dirección, de acuerdo con el Decreto-Ley número 23 de 27 de junio de 1935, y con el fin de llenar los requisitos en dichas importaciones de harinas de trigo, ha resuelto implantar un modelo especial por la cual se ajustarán las certificaciones de haber quedado cumplidas la exención, cuyas certificaciones serán expedidas por los Administradores de Aduanas respectivos.

Trato preferencial a los vinos españoles y franceses

También la Dirección General de Aduanas ha circulado a las Aduanas de la República la instrucción de la Dirección de Rentas de Impuestos, por la que se dispone que los Administradores de aquéllas, en lo que se refiere a la exención del impuesto de consumo sobre vinos y licores importados de la República Francesa y de la República Española, apliquen el trato preferente que señalan los convenios comerciales celebrados con dichos países.

En cumplimiento de lo dispuesto en el artículo once del Decreto-Ley número 564, en relación con el Decreto Presidencial número 913 de 28 de Julio de 1932 y el Decreto-Ley número 211 de once de septiembre de 1935, al whisky fabricado en el Reino Unido o en el Canadá se le aplicará el impuesto sobre licores en la cuantía señalada en el artículo 11, más un cinco por ciento.

Los vinos y licores que se encuentren en tránsito, abonarán el impuesto en la cuantía que establece el Decreto-Ley número 564, haciéndose el ingreso mediante carta de pago, lo cual se comunicará por la Aduana donde se hubiere hecho la importación a la Dirección General de Rentas e Impuestos, a fin de que provea al importador de los sellos de la denominación de sin valor que corresponda, los cuales se fijarán en los términos señalados en las disposiciones transitorias del mencionado Decreto-Ley.

No se hará la aplicación cuando la importación de vinos, en envases mayores del litro, se lleve a efecto por un almacenista de trasiego legalmente habilitado, en cuyo caso se extraerán los vinos de las Aduanas sin abonar los impuestos.

Productos farmacéuticos y de laboratorio

En las Aduanas de la República se cobrará el impuesto sobre productos farmacéuticos y de laboratorio que se importen conteniendo alcohol etílico, gravados en el Decreto-Ley número 564 de 4 de febrero 1935, liquidándose simultáneamente con los derechos arancelarios, y en la proporción y riqueza alcohólica que contengan.

Como los preparados farmacéuticos y de laboratorio y los perfumes y productos químicos, no pueden considerarse entre los «no clasificados», porque en los de fabricación nacional se paga el impuesto sobre el alcohol que se adquiere por los laboratorios, perfumerías y farmacias, con destino a esos preparados, en la propia cuantía se aplicará el impuesto a los similares importados, con la prevención del artículo XI del Decreto-Ley 564.

Ya establecido que paguen por liquidación los perfumes y productos que contengan alcohol etílico, se aclara que no es necesario el uso de sellos como justificante del pago del impuesto.

Las aguas de tocador

Las aguas de tocador obtenidas por mezclas, la lociones, aceites, pomadas, cosméticos tricóteros y tónicos para el pelo dentrífricos líquidos, en pasta o en polvo y cualquier otro artículo de índole análoga, para el uso del tocador, no tarifado en otras Partidas del Arancel y cuyo valor sea menor de 1 peso 25 centavos el kilógramo, aparece especificadas en la letra «A» de la Partida 106. Se llama la atención a los Administradores de Aduanas, en el sentido de que la palabra «tricófero» incluída en el texto de dicha letra, tiene como finalidad la especificación genérica de ciertas clases de tónicos para el pelo, al efecto de su clasificación arancelaria, similares en este orden al tricófero de una firma extranjera cuya propiedad y uso de dicha palabra como marca particular amparan las leyes de carácter industrial en la identificación y venta de su producto.

Notable aumento en la recaudación del Municipio habanero

Expediente contra un médico y dos empleados por negar auxilio en un caso urgente

El alcalde municipal, doctor Beruff Mendieta, concurrió ayer al Ayuntamiento y resolvió y firmó más de dos mil expedientes iniciados por el Departamento de Impuestos, y también distintas resoluciones con el Secretario de la Administración, contador municipal, jefe de Despacho de la Alcaldía y jefe de Asistencia y Previsión Social.

Aumentó la recaudación la actual administración

El alcalde departió largamente con los reporters municipales, a quienes mdicó con datos que obran en su poder el aumento habido en las recaudaciones durante el plazo voluntario del ejercicio de 1936 a 1937, demostrando en el estado comparativo que han cobrado en proporción un 10 por ciento sobre un 35.28 por ciento que hicieran durante igual tiempo en el ejercicio anterior.

Los cobros realizados por ocupación de vía pública, industrias en general, industrias de libre regulación, pesca y navegación, juegos permitidos, fábricas de alcoholes, profesiones, artes y oficios, impuestos sobre perros, embarcaciones de recreo, permisos especiales, pesas y medidas e industrias en ambulancia, ascendió a la cantidad de 292,950 pesos 92 centavos, contra 262.536 pesos 6 centavos en el ejercicio de 1935 a 1936.

Explicó el doctor Beruff Mendieta que solamente se habían cobrado por Pesas y Medidas la cantidad de 17 mil 287 pesos 90 centavos en el actual ejercicio contra 64 pesos en el anterior, así como que por Industrias en ambulancia fueron cobrados 11 mil 193 pesos 34 centavos, contra el ejercicio de 1935 a 1936, que sólo se cobraron 6.481 pesos.

Además manifestó el alcalde municipal que se encontraban sin extender los recibos de distintos gremios de contribuyentes, que ascienden a más de 80 mil pesos, lo cual demuestra que en virtud de las facilidades que viene ofreciendo a los contribuyentes, éstos acuden a satisfacer sus cuotas a la administración municipal.

Anulada la subasta de impresos y efectos de escritorios

Por disposición del alcalde ha sido anulada la subasta celebrada recientemente por la administración municipal para adquirir impresos y efectos de escritorio, por considerar que la misma mermaba el derecho de distintos licitadores que por primera vez acudían a participar de ella y, además, por presentar defectos de forma; y con el fin de brindar toda clase de oportunidades a los licitadores que anteriormente habían acudido a dicha subasta, ha quedado pospuesta para el día 9 de septiembre próximo, a las cuatro de la tarde.

Se inaugura hoy la Creche Municipal

El doctor Beruff Mendieta espera inaugurar hoy, a las 10 de la mañana, la creche número 3 que se encuentra situada en Jesús del Monte número 417, la que ofrecerá múltiples servicios a los elementos pobres de aquella barriada. Ayer visitó al alcalde la señora María Méndez de Villada, jefa del Departamento de Asistencia y Previsión Social, comunicándole que todo se encontraba dispuesto para el funcionamiento normal de la referida creche.

Expedientes contra empleados municipales

El alcalde ha ordenado se inicie expediente administrativo contra el señor Prudencia Fuentes, ordenanza del Departamento de Urbanismo, que venía prestando sus servicios en la Bolsa del Trabajo.

Asimismo se ha iniciado expediente administrativo contra el colector de la taquilla recaudadora número 15, señor Alfredo Goenaga, por negligencia observada en sus servicios; y también contra el médico de guardia del Primer distrito, que prestaba servicio el día 10 del actual, en horas de la noche, al que acusa un miembro del Ejército Constitucional de denegación de auxilio.

La Cámara Municipal sin empleados auxiliares

Ayer se reunió la Cámara Municipal presidida por el señor Francisco Agüero, vicepresidente del Ayuntamiento. Asistieron quince concejales.

Se leyó el acta de la sesión anterior, que fué aprobada y firmada, pero en seguida hubo que suspender la sesión por falta de empleados que prestasen servicio. El señor Mario Baeza, lector de la Cámara Municipal, no asistió, y se ha negado a continuar en el puesto porque lleva varios meses sin percibir sus haberes; asimismo se han negado a prestar sus servicios el señor Manuel Hiráldez, taquígrafo, y el señor Juan Edreira, de la secretaría de la Cámara Municipal.

EL MEJOR TONICO para COMBATIR la ANEMIA

El niño raquítico, anémico, y falto de apetito es presa fácil de catarros, tuberculosis y otras enfermedades, porque carece de suficiente resistencia orgánica para rechazar los microbios y enfermedades desgastantes.

Por eso debe darle a sus hijos ELIXIR MORRHUALTA ULRICI. Este famoso tónico es un alimento concentrado a base de Extracto de Hígado de Bacalao, Hipofosfitos y Glicerofosfato. Además de estos famosos ingredientes contiene extracto de las Vitaminas B y G, cuya eficacia en el desarrollo de los niños la proclaman universalmente médicos, especialistas y dietéticos. Exija siempre el legítimo Elixir Morrhualta Ulrici.

MS-6

— ELIXIR — MORRHUALTA ULRICI

EL MEJOR Tonico para todas las edades.

11 00 PREMIOS PARA NIÑOS

"CRUSHY"

CONCURSO "CRUSHY" basado en dibujos de poses originales de "CRUSHY"

PREMIOS PARA NIÑOS Y NIÑAS

2 premios grandes consistentes en dos magníficas bicicletas.
2 segundos premios consistentes en otras dos bicicletas.

1,096 PREMIOS ADICIONALES

20 pares de patines.
76 entradas al Cine "ENCANTO" o "ALKAZAR".
1,000 fracciones de billetes de Lotería Nacional.

Cada dibujo, hecho en papel tamaño carta, tiene que llevar su nombre y dirección escrito bien claro abajo y ser acompañado por cinco tapitas del "ORANGE CRUSH". Entréguese al carrero del "ORANGE CRUSH" o envíese.

CONCURSO ORANGE CRUSH Oquendo No. 136 Habana

Orange-Crush

Espolvoree POLVO FLIT Mata todo insecto rastrero

PRODUCTO DE LOS FABRICANTES DEL FAMOSO FLIT

CRONICA HABANERA

EN EL AUDITORIUM

Ayer fué estrenada en el elegante teatro «Auditorium», la interesante producción que lleva por título «Trece horas de vuelo».

Esta cinta presenta un nuevo argumento que gustó mucho, estando interpretada por Fred McMurray, Joan Bennett, Zazu Pitts, Grace Bradley, y Alan Baxter.

En las tandas de las cuatro y ocho y media se exhibe la bella cinta «Ojos Morenos» por Joan Bennett, Cary Grant, y otros.

Hoy vuelve a exhibirse este programa completo.

Y para el viernes se anuncia el estreno de la magnífica super producción «El mensajero de la venganza» por Richard Dix, Margaret Callahan y Erik Rhodes.

Entre las señoras que asistieron ayer, se encontraban las siguientes:

Pilar Bolet viuda de Ponce de León, Carlota Ponce de León viuda de Zaldo, Josefa Sánchez viuda de Lombard, Chicha Sánchez viuda de Sánchez.

Carmen Giménez de Cadenas.
Alicia Parraga de Mendoza.
Maximina Marimón de Farrés.
Edelmira Machado de Carrerá, Juli Bolado de Entrialgo, Consuelo Caral de Jiménez Rojo, Floraida Fernández Reboul de Tolón, Maruja Barraqué de Sánchez, Justina Monteagudo de Portal, Jacinta Torres de Salazar.
Luisa Angulo de Delgado.
Raquel Larrea de Plá, Mercy del Monte de Maciá, Clarissa Aspuru de Alejo, Beba Larrea de Alonso Patiño, Evangelina López de Palacio.
Laura Rayneri de Alonso.
Lizzie Morales de Batet, Lourdes López Góbel de Méndez Capote, Margarita Villa Urrutia de Fernández Ruenes, Lillian Beale de Hernández, Hortensia Milián de Milián, Carmen Aróstegui de Longa.
Cuca Alfonso viuda de Lawton.
Julieta Cadenas de Silva.
Gloria Mendoza de Larrea.
Julia Sanguily de Falla, Marión Grinda de Basarrate, Betty Paz de Posada, Nena Buzzi de Jiménez Rojo, Lolita González del Valle de García Cañizares, María Antonia Mendoza de McDonald.
Bebita Miyares de Juncadella.
Micaela Freyre de Argüelles.
Carmen Martínez Pedro de Gamba, Beba Almagro de Menocal, Carmela Sampedro de Argüelles, Nena Romero de Theye, Moraima del Pico de Portela.
Chea Pedroso de García.
María Teresa Rodríguez de Ruiz, Manolita Coello viuda de Ramos Izquierdo, Bebe Solar de Bassín, Cuca Sánchez de Ovies, Tina Hidalgo Gato de Solís, Josefina Benítez de Pou.
Dinorah Boyez de Alexander.
Nena Fernández Villasuso de Ros.
Madame Grim Provenza.
Merceditas Montalvo de Velasco, Encarnita Crucet de Morales, Alicia Foyo de Aguilera, Leonila Fina de Fernández Mederos.
Y Cuqui Ponce de León de Upmann.
Señoritas:
Hortensia y María Luisa Montalvo.
Alicia y Josefina Ruz, Hortensita Colás, Patricia Delgado, Lidia Lombard, Helena Maciá, Marta Sánchez Barraqué, Elena Angulo.
Lola María y Kika Sánchez.
Loló Goitizolo.
Flora María Lamar, Alina y Ofelia Freyre, Otilia Silva, Seida Portal, Esther y María Luz Quiñones, Olga y Helen Thompson, Nena Greñas.
Cristina Mendoza.
Bebita Lasa.
Aleli Morales.
Ninina y Ofelia Gómez de Molina, Lourdes Ramos Izquierdo, Lourdes Suárez, Nora Valencia, Elena Sedano, Esperanza Núñez de Villavicencio.
Lilita Montalvo.
Joan Whitehouse, Olga Rodríguez Plasencia, Carmelina y Nenita Villa.
Mignone Menéndez, Lolita Coroalles, Josefina Fonts, Gina Chomat.
María Elena Ros.
Zoila y Carmen Pérez Amézaga.
Chucha Luaces y Villa Urrutia, bella señorita de Camagüey, que se encuentra de temporada.
Isolina y Mignón Olmo, Sara Fernández, Adrianita Otermín, Nena Viada, Marta González Labarga, Ana María y Miriam Pedro.
María Luisa Mendoza:
Margot Zúñiga, Angelita López Oña, Chela Oliva, Lillian Etchegoyen, Pura Dalia Martín, Nelly Duany, Marta Cervera, Marta Gallart.
Silvia Lawton.
Carmen, Pilarín y Leonie Oteguy, Telvina Ibarra, Lidia y Silvia Pou, Victoria Alonso, Bebita Goudié, Chelo Crespo.
Y María Teresa Palacio.

RECIBO ELEGANTE. — El señor Fernando S. Brú y su distinguida e interesante esposa, Margot Barreto, abrieron ayer su residencia del Vedado para un gran recibo.

Recibo elegante, con el que la linda señorita de la casa, Elena Brú y Barreto, tan bella y tan encantadora, festejaba su santo y también su compromiso amoroso con el joven Francisco R. Ferrán y Rivero, muy correcto y simpático.

En la mayor animación se desarrolló el recibo de la señorita Brú.

Desde hora temprana desfiló por allí la sociedad habanera, representada por un conjunto muy selecto y muy numeroso de damas y caballeros.

Todos tenían una felicitación para la simpática pareja, que presidía halagadísima el grupo de jóvenes y muchachas.

Los salones, las terrazas y el hall de la casa, presentaban aspecto encantador, invadido por la gran cantidad de obsequios florales que llegaron hasta la linda Elena.

Magnífico el buffet.

Servido fué en una amplia mesa decorada con un lindísimo centro de azucenas y nardos blancos que llevaba la firma de «El Clavel», el conocido jardín de los hermanos Armand.

Citaremos la concurrencia:

En primer término a la gentilísima Teté Rivero de Ferrán, madre del novio.

La Condesa del Rivero.
La Marquesa de Tiedra.
Amelia Hierro de González.
Celia Heymann viuda de Recio, María Ojea viuda de Guzmán, Julita Heymann de Menéndez, Mercedes Marty viuda de Baguer, Celia de del Monte del Monte, María Luisa Morales de la Torriente.
Cheita Aróstegui de Pedroso.
Chicha Sánchez viuda de Sánchez.
Carmelina Guzmán de Alfonso, Luisa Angulo de Delgado, Conchita Bosque, Sofía Arenal de Cárdenas, Julita Pla, Carmen Sánchez Galarraga de Alfonso, Rita María Arango de O-Naghten, Herminia Navarrete viuda de Ecay.
Consuelo Sánchez de Colás.
Chichí Rivero de Miguel.
Gloria Ariosa de Almagro.
Tessie Moreno de Rivero, Tulita Bosque de Baguer, Rosa Aramburu de Verdeja, Gloria Mayoz de Barraqué, Margarita Adot de Hidalgo Gato, María Josefa Recio de Díaz, Bebita Pérez Piquero de Fernández de Velasco y Nena Pérez Piquero de Castañeda.
María Teresa Varona.
Bebita Díaz de Rivero.
Leopoldina Solís de Hernández, Loló Solís viuda de Steinhart, Conchita Grau de Valverde, Lydia García de Borrajo, Pilla Morales de Chacón, Luisa Victoria Manrara viuda de Venero, Corinita García de Rodríguez Capote.
Enriqueta Lanwith de O-Farrill, María Sánchez viuda de Gutiérrez, Cuca Pina de Novoa, Sofía Barrera de Montalvo.
Graziella Balaguer de Blanco Ortíz.
Conchita Grau de Valverde.
Susanita de Cárdenas de Arango, Carmelina Laurrieta de Fondón, Ana María Hernández de Rivero, Malvina Arnoldson de García.
Evangelina de Vega de Céspedes, Manuela Varas de Brú.
Un grupo muy numeroso de señoritas:
La linda Nina Gómez Diago.
María Luisa de la Torriente, belísima.
Leocadia Valdés Fauli, tan encantadora.
Gloria Mencía, María Luisa de Cárdenas, Hortensia Scull, María Antonia Morales, Gloria Barraqué, Elena Hidalgo Gato, Margarita Pedroso, Ofelia de la Cruz, María y Cristina Qindelán, Silvia y Mary de los Reyes, Hortensia Colás.
Lula Valverde, tan bonita.
Patricia Delgado.
Elena Alfonso.
Herminita Piedra, Marta Pujals, Nena Dolores Olivella, Marilita de Cárdenas, Beba y Teresa Sánchez, Gisela García Espinosa, Silvia Tolón, Coco Loredo, Beba O-Farrill, María Julia de Cárdenas, Nena García Rivero, Margot Rodríguez Cano.
Kiki y Mimí Sánchez.
Loló Goitizolo.
Carmelina Villaverde.
Muñequita Gastón, Antonia y Olga Alonso, María Elena Venero, Serafina Sorzano, Olga del Pico, Inés María Blanco Balaguer, Cristina Saladrigas, María Luisa Milagros, Conchita López Bosque.
Julieta de Cárdenas, Conchita Gallardo, Rosilda Verdeja, Consuelo y Rosario Piñera, María de Lourdes Cuervo, Mercedita Sigarroa, Gabriela Brú, Fina Varas y Silvia García Navas.
Maggie Dufau.
Madeline Menocal, Marta Socarrás, Beatriz Muñoz, Carina de Posada, María Julia de Céspedes, Carmen Luisa y Marietta Aenlle, y Lala Avilés.
Adolfina y Cristina Gelats, las dos adorables hermanas.
Silvia Linares, Ofelia Mazorra.

Hoy de 7 a 12 de la noche
Iluminación exterior e interior
Mañana Jueves a las 8.30 a. m.
Reapertura por GALIANO 74

Sociedad y Pueblo Habaneros

están cordialmente invitados a contemplar las novedades recibidas en cuatro meses, invirtiendo sólo unos minutos, tal es la feliz disposición exhibitiva en el nuevo local

La Casa Quintana
"LA CASA DE LOS REGALOS"

Flores infinitas llegaron hasta la señorita Brú como demostración de los muchos afectos y simpatías de que disfruta en el seno de esta sociedad.

De la larga relación se destaban las flores del novio, un lindísimo «corsage» de gardenias que procedía de «El Clavel», el renombrado jardín de los hermanos Armand, en Marianao.

De aquel famoso jardín de los Armand, tan favorecido siempre por la buena sociedad habanera, era este grupo precioso que llamaba la atención:

Un cesto de dalias y gladiolos blancos, de los padres del novio; un cesto de dalias blancas, de Virginia Ferrán; un cesto de dalias rosadas, de Nena Rivero de Angulo; un lindo cesto de dalias y azucenas, de la señora de Pedro Arango; un cesto de gladiolos, de Julieta de Cárdenas; un cesto de gladiolos y dalias, de Margarita Pedroso; un cesto de nardos y azucenas de Silvitica Rivero; un cesto de azucenas azules, de Tessie Moreno de Rivero; un cesto de dalias y azucenas, de Herminita Piedra; un lindo cesto de dalias rosadas y gladiolos, de Tomasita Chabau de Sosa; un hermoso cesto de gladiolos, de Kika y Mimí Sánchez; un cesto de dalias, de Juana Pérez Serra; un cesto de dalias y gladiolos, de Luis de Posada; un cesto de dalias y azucenas, de Ofelita de la Cruz; y un cesto de azucenas y gladiolos rosados, de Nenita y Martha García Rivero.

De la «Casa Trías», el elegante jardín de la calle 12 en el Vedado, era este grupo lindísimo de las más finas flores:

Un cesto de gladiolos rosados, de Alicita; un cesto de dalias y gladiolos rosados, de Cristino Brú y señora; una caja de dalias, de María Francisca de la Sierra de Baró; un «corsage» de gardenias, de María de la Sierra; un cesto de dalias, de María Herminia Alvarado; un cesto de dalias y glariolos, de Olga del Pico; una caja de dalias rosadas, de Guillermo Mena; un cesto de azucenas azules y gladiolos blancos, de Glorita Barraqué; un cesto de dalias y gladiolos rosados, de Nena Olivella; un cesto de gladiolos y dalias de Silvia Tolón; un cesto de gladiolos, de la señorita Ortiz; un cesto de gladiolos blancos, de Margarita Zayas de Rabell; un cesto de gladiolos blancos, de Isabelita Falla; una caja de dalias, de Adolfina y Cristina Gelats; un cesto de dalias, de Elena Hidalgo Gato; una caja de gladiolos, de Hortensia y María Luisa Milagros Zorrilla; un «corsage» de gardenias, de Gloria Almagro; un cesto de «sweetheart roses», de Corina Aballí; un cesto de gladiolos rosados, de Lydia García de Borrajo; un cesto de dalias de Guillermo Mencía y señora; un cesto de gladiolos, de Enrique G. Alemán y señoraá un cesto de dalias y gladiolos, de la señora de Méndez Torres; un cesto de rosas miniatura, de María Dolores García; y un cestico de rosas miniatura, de Martica García.

De «El Fénix», el decano de nuestros jardines, era este magnífico grupo de lindas flores:

Una caja de «celophane» con dalias rojas, de Lolita Prieto; un cesto de dalias blancas, de Amelia Hierro de González; un cesto de gladiolos «L'Inmaculée», de Olga González de Casteleiro; una caja de celophane con dalias «Jersey Beauty», de Miguel Baguer y señora; una caja de gladiolos color de oro, de Armando Castellanos junior; una caja de celophane con «easter lillies», de Corina García de Rodríguez Capote; una caja de margaritas del Japón, de Conrado W. Massaguer; una caja de dalias y gladiolos, de Mayita Solaún; y un «corsage» de tuberosas rosadas y azules, de Antonio Martín.

Del conocido «Milagros» eran éstas:

Un cesto de gladiolos, de Julita Plá; un cesto de gladiolos, de Carlos Rivero; un cesto de nardos y azucenas, de Gloria Mencía; una caja de gladiolos rosados, de María Luisa y María de la Torriente y una caja de gladiolos, de Millie Mendoza de Ferrer.

FIESTA DE NIÑOS.—En la residencia de la respetable dama Emilia Fernández viuda de Pérez, se celebró el lunes último una simpática fiesta de niños.

Ello fué para festejar el cumpleaños de su nietecita, la linda niña Ninita Machado y Pérez, hija de los estimados esposos Francisco Machado y Adeaida Pérez Fernández.

Aquella legión de niños allí congregada disfrutó gratas horas, siendo obsequiados espléndidamente con juguetes, dulces y confituras.

El portal de la casa, donde los niños encontraron muchos alicientes, aparecía adornado con globos de diversos colores.

Y en el comedor fué servida una rica merienda.

Sobre el mantel rosado que cubría la mesa, destacaba una corbeille de «Sweet Heart Roses», confeccionada por la «Casa Trías», el renombrado jardín del Vedado, muy bien con el carácter de la fiesta.

La encantadora Ninita presidía el grupo de niños formado por Ofelita Cortada y Maruri Gustavo Somoano y Alvarez, Roberto Humberto y Carmelina López Alió, Ofelita Vázquez Bello, Chiqui Alvarez Mena, Josefina Pujals, Estela y Miguelito Balsinde y Menocal, Gloria y Josefina de Solo y Meave, Otilia Aurioles Falcón, Mirta, Alicia y María Luisa McBeath, Bebita Govantes Miranda, Mirta y Waldo Díaz Balart, Loly y Clarita Martínez de la Vega, Marta y Mercedes Solís, Pepito Sorzano Camacho, Margarita Barillas Bisbé Teté Alvarez Maruri y la encantadora Sarita del Valle y Pérez Fernández.

Y completando el grupo el simpático Jorgito Zayas.

Entre las señoritas, Isabelita y Gilda Galán, Martha Ferrer, Terina Pella, Carina de Posada y Josefina Galán.

Y entre las señoras, Teresa Menocal de Pella, Esther Menocal de Balsinde, Ofelia Valdés de Vázquez Bello, Aidita Camacho, Josefa Balart viuda de Díaz, Carmela Alió de López, Esther Menéndez de Zayas, María Bisbé de Barillas, María López viuda de Alió, Lula López de Bardín, y las señoras de la casa Zoila Pérez Fernández de del Valle y Guillermina Pérez Fernández.

Luis DE POSADA.

Prefiero ser Pobre....

...pero tener un lindo cutis. Así se expresan muchas mujeres que viendo la infelicidad causada por el cutis infestado de barros, pecas y manchas acuden al **Ungüento BLANCO Y NEGRO**, poderoso blanqueador y correctivo del cutis. En honor a su cutis use

Ungüento y Jabón Facial BLANCO Y NEGRO

Use Pastillas PENETRO para la tos

¡ME MUERO!
Insoportable es el dolor de las ALMORRANAS

Elimínelo al instante aplicándose el Ungüento Pazo. Dos generaciones lo vienen usando con notables resultados. Pazo quita el dolor, disminuye la inflamación y rejuvenece las partes afectadas. Viene en un tubo nuevo y cómodo.

UNGUENTO PAZO

¿COMO ES QUE TU HIJO ES TAN FUERTE?
QUAKER OATS... ES RIQUISIMO EN VITAMINA B.

JUANITO ESTABA DEBIL Y ANEMICO. EL MEDICO RECOMENDO QUAKER OATS PORQUE CONTIENE LA VITAMINA B, Y...

...OTROS ELEMENTOS QUE AYUDAN AL DESARROLLO DEL CUERPO Y SUPLEN FORTALEZA. JUANITO ESTA RESTABLECIDO.

M-47

• Quaker Oats es rico en la Vitamina B—la que doctores dicen combate nerviosidad, estreñimiento y mal apetito. Quaker Oats debe comerse a diario, porque la Vitamina B no puede acumularse—tiene que proveerse constantemente. Quaker Oats desarrolla los músculos y huesos. Y es delicioso

QUAKER OATS
Comiéndose día por día.—Rinde salud y energía

VEA nuestra exposición de muebles tapizados de la mejor calidad a precios de propaganda.

SANTA CRUZ

GALIANO 95. M-8873.

COLEGIO
Ntra. Sra. de las Mercedes
CALLE J. No. 33 entre 15 y 17 — Vedado.
TELEFONO F-3523
TRIGESIMO SEGUNDO CURSO
Apertura el próximo 7 de Septiembre
En español Métodos Modernos. Enseñanza Primaria y Secundaria.
Curso Especial adicional para Srtas.
El inglés comienza en el Kindergarten ampliado sucesivamente en cada Grado completando el Curso en el Grado Superior.
SERVICIO DE OMNIBUS PARA LAS ALUMNAS.
Directoras: Srtas. MORALES y ALVAREZ
Las inscripciones pueden hacerse todos los días de 9 a 11 y de 1 a 4.

GRACIAS A TI, PEPSODENT

HICE LAS PACES CON MI NOVIO

No obstante limpiarse los dientes a diario—¿no se siente usted a menudo decepcionada al ver cómo queda su dentadura a pesar del cepillo? No sea usted como la muchacha de estas ilustraciones. No tema sonreirse. USE PEPSODENT.

La causa de una dentadura opaca es la película que la cubre y absorbe partículas de alimento y gérmenes, formando una capa espesa y viscosa. Por eso los dientes pierden todo su brillo y atractivo.

Hay hoy un medio para librar a la dentadura de esa película que la hace grisácea y sucia: la pasta dentífrica Pepsodent. Por eso se la llama pasta dentífrica *especial* para eliminar la película.

Usela y compruébelo usted misma. Vea cómo sus dientes quedan más limpios y se ven más blancos y más brillantes que nunca. ¡Vea cómo la película cargada de microbios desaparece! Y le entrarán deseos de sonreir todo el tiempo para mostrar al mundo entero su dentadura reluciente y espléndida.

PEPSODENT *la Pasta Dentífrica Especial para Eliminar la Película*

E. P. D.

LA SEÑORA

Carmen González Llorente y Torrado Vda. de la Torre

HA FALLECIDO

Después de recibir los Santos Sacramentos y la Bendición Papal.

Y dispuesto su entierro para hoy, a las 5 de la tarde, los que suscriben, hijos, hijos políticos y hermanos, en su nombre y en el de los demás familiares, ruegan a las personas de su amistad se sirvan acompañarlos en el piadoso acto de conducir su cadáver desde la casa mortuoria, Calle 4, número 195, entre 21 y 23, en el Vedado, hasta el Cementerio de Colón, por cuyo favor le quedarán eternamente agradecidos.

Habana, 19 de Agosto de 1936.

Pedro, Carmen, Francisco, Lourdes, Carlos Manuel, María Cristina y Graciela de la Torre y González Llorente; Teresa Guzmán; Hermann Diehl; Juana Alcoz; Oscar de Freixas; Dr. Enrique Alonso Pujol; Dr. Miguel María, Asunción, América, Lourdes y Teresa González Llorente y Torrado; Rvdo. Padre Jorge Camarero, S. J.

E. P. D.

El Señor

Francisco Toyos y Terenty

HA FALLECIDO

Y dispuesto su entierro para el día de hoy, miércoles 19 de Agosto de 1936, a las cinco de la tarde, los que suscriben, viuda, hijos, hijo político, hermanos y demás familiares, ruegan a sus amistades se sirvan concurrir a la casa mortuoria, sita en la calle 23, número 219, entre G y H, Vedado, para desde allí, acompañar el cadáver hasta el Cementerio de Colón, favor que agradecerán eternamente.

Habana, Agosto 19 de 1936.

María Alcalá Viuda de Toyos; Flora y Alberto Toyos y Alcalá; Guillermo Lauten; Eugenio, Dolores, Irene (ausentes) y Mercedes Toyos.

FUNERARIA DE PRIMERA CLASE
ALFREDO FERNANDEZ
SAN MIGUEL 63 TELEFONO A-6348

E.C.D. 2016

EL JURADO DECLARA LA INCULPABILIDAD DE UNOS GANGSTERS Y EL JUEZ SHAW, EN QUARTBURG, CHICAGO, INCREPA AL ABOGADO DEFENSOR. —¡TAN CRIMINAL ES USTED COMO ELLOS!—LE DICE. ¡LA GRATITUD DE LOS BANDIDOS!

¿Hasta qué punto llegan los derechos del abogado criminalista para ayudar a los gangsters a burlar a los tribunales?... Sobre este tema ha habido los más pintorescos comentarios recientemente en la prensa de Chicago, cuando, al triunfar la coartada del abogado Bill Fenwick, el Juez SHAW, de Quartzburg, se vió obligado a absolver a una partida de gangsters, no sin antes increpar duramente al defensor.

Más tarde, volvió a comentarse este asunto, cuando esos mismos gangsters asesinaron al detective George Fenwick, hermano del abogado y éste cerró su bufete para ayudar al Gobierno de los Estados Unidos a la extinción de la plaga.

Sobre estos hechos reales, interesantísimos, Arle Stanley, uno de los escritores más conocidos de América, escribió su libro EL MENSAJERO DE LA VENGANZA, que se reproduce en la gran película de ese título, que la R. K. O. Radio estrena en los teatros "Nacional" y "Auditorium" el viernes próximo, conjuntamente con "Los nuevos ricos", por Jean Parker y Fred Stone.

ESCENARIO y PANTALLA

CAMPOAMOR: «CARNADA DE TIBURON» Y «LA FAMILIA DRESSEL»

«Campoamor», siguiendo su costumbre, presentó ayer un programa eminentemente popular. Lo componen dos películas, una hablada en inglés, la otra hablada en español. La primera se titula «Carnada de tiburón» y tiene por principales intérpretes a George Bancroft, Ann Sothern y Víctor Jory. La segunda «La familia Dressel» y sus interpretes más destacados son Consuelo Frank, Jorge Vélez, Rosita Arriaga y Julián Soler. Ambas películas pertenecen al repertorio de la Columbia.

«Carnada de tiburón» es un drama del mar. Nos muestra interesantes episcdios de la pesca del atún en los mares que bordean las costas de California y de México. Cada salida supone un combate a muerte con los dos grandes enemigos del pescador: las turbonadas, que son muy frecuentes en esa zona, y los tiburones, que rodean los barcos pesqueros, al acecho de una buena presa. Toda la faena, faena ruda, admirablemente descripta en el «film», se verifica en un mar artero, en un verdadero «caldo de tiburones», como lo llamara Alfonso Reyes.

Hay una parte documental en la película que es la que resulta más interesante para los que buscan en la pantalla algo más que anécdota y emoción. Es la parte que nos muestra, con absoluto verismo, la pesca del atún, su depósito en los grandes frigoríficos y su desembarque en el puerto de destino, por medio de canales «ad hoc», donde se sitúan los hombres que, cuchillo en mano, arrancan al pez las entrañas.

Pero hay otra parte para los ávidos de emociones fuertes y ella constituye la fábula del «film». Fábula de amor naturalmente. La lucha de dos hombres por una misma mujer, en el microcosmos del barco, bajo un cielo que anuncia tempestad. Las maniobras del salvamento son de extraordinaria dramaticidad. Hay, además, un conato de motín abordo, que constituye a hacer todavía más intensa la acción.

Todos los recursos que se usan en la película son corrientes. El procedimiento ha sido más bien acumulativo que selectivo. Pero la impresión en el público es fortísima.

Contribuye en alto grado a ella la labor de George Bancroft. Bancroft es, como se sabe, el actor melodramático, por excelencia. En su cara, en sus gestos, en los tipos que le gusta interpretar, hay esa emoción elemental y directa que tan hondamente vulnera al hombre de sensibilidad media. Aquí hace un papel de «lobo de mar», curtido por todas las mareas, que es un verdadero acierto de eficacia dramática.

Victor Jory y Ann Sothern, en planos secundarios, están siempre a tono con su labor.

«La familia Dressel» contrasta con la anterior película. Es una comedia doméstica, con ribetes costumbristas y con su conato de drama, pero matenida siempre en un discreto nivel de contención. Es la vieja historia de la joven esposa, presa en un hogar donde no es comprendica y donde hay una suegra que la somete a una constante tortura moral. El marido la quiere, pero se debate entre este amor y el afecto que le tiene a la madre.

Lo más interesante de esta película—desarrollada bajo formas puramente teatrales—es que nos pinta el choque del temperamento germánico, representado por la señora Dressel—perfecto tipo de prusiana—con el temperamento latino, representado por Magdalena, su hija política. En medio de esta colisión, está Federico Dressel, hijo de alemanes, pero nacido en la América hispana, prototipo del hombre comprensivo y generoso, que gracias a esa comprensión y a esa generosidad logra salir airoso en la batalla que se ve precisado a librar contra su propia madre.

Esta comedia de corto vuelo y de presentación simplemente correcta, está interpretada por Consuelo Frank, que es una mujer atractiva, Jorge Vélez, que es un galán buen mozo, y otros artistas de menor monta.

Francisco Ichaso.

N O T A S

«ENTRE ESPOSA Y SECRETARIA» EN EL ALKAZAR

Hoy comienza una grandiosa semana en este teatro (el más grande de la Habana). Se presenta la extraordinaria superproducción, «Entre esposa y secretaria», una trama llena de incidentes sentimentales que dominan en esta bella producción que encabezan tres astros de innegables prestigios en la historia del cine: Clark Gable, Jean Harlow y Myrna Loy. El tema es simpático e intrigante, y el amor y los celos entran en una pugna que amenazan destruirlo todo... pero la lealtad se sobrepone a la incuria y el romance de un hogar feliz queda intacto. Amor y celos... enfocados en un triángulo de brillo incomparable...! También se estrena la magnífica producción de la Columbia, titulada «El hijo del regimiento», brillantemente interpretada por Charles Bickford, Florence Rice, Robert Allen y el genial chiquillo Billy Burrud. El tema siempre atractivo de los apuestos marinos... con toda su alegría, su indescriptible atracción y sus peculiares emociones.

Los precios como siempre: 20 centavos de 1.30 a 6.30, y 30 centavos después. Niños a todas horas 15 cts. y tertulia 10 cts.

El miércoles otro sensacional programa. El Quíntuplo Dionne en la película más comentada del año, «El médico rural», con Jean Hersholt y la gran producción «Hermano contra hermano».

Pronto: Warner Baxter en la película más espectacular y emocionante de la temporada «Robinx Hood del Dorado».

«LA PROVINCIANITA» EN EL ENCANTO

Las dos atracciones que desde su estreno han hecho desfilar por la amplia sala de este aristocrático teatro a una inmensa cantidad de público, se repite nuevamente hoy, y seguirá exhibiéndose durante toda la semana. Nos referimos a «La provincianita», lindísima producción brillantemente interpretada por Robert Taylor, el ídolo de las muchachas y Janet Gaynor, más encantadora que nunca. Colaboran con ellos a succés de esta deliciosa joya, Binnie Barnes, Lewis Stone, Andy Devine, James Stewart y otros. Sorpresas... sustos... risas en la sensación de la temporada «El audioscopio», la película que hay que ver con espejuelos; exija los suyos al adquirir su localidad en la taquilla. Y ahora lo más importante: ¡Venga temprano! Los precios como siempre: 30 centavos de 3.30 a 6.30, y 40 centavos después. Niños a todas horas 20 centavos.

El lunes otro «hit» musical de la Warner, la exótica y seductora Dolores del Río, y el formidable barítono Everett Marshall, en la lujosísima fil «Vivo para amar».

El jueves, en día de gran gala, Natalia Aróstegui, la bella y exquisita recitadora, se presentará en turnos elegantes de 7.30 y 9.30, en un interesantísimo programa, y la 20th Century Fox, presenta a la Calamidad pública número 1, Jane Withers, un millón de toneladas de nitroglicerina comprimida... más genial que nunca en «Miss Incógnita».

El lunes 31, Shirley Temple, en «La estrellita del faro».

Cartel del Día

POR LOS TEATROS

MARTI: «El enemigo público número 1» y «M. M.» y «Me voy pa España».

POR LOS CINES

ALKAZAR: A-6869. A todas horas: «Entre esposa y secretaria», «El hijo del regimiento» y comedia.

NACIONAL: A-6700. A todas horas: «Trece horas de vuelo», «Tres lanceros de Bengala» y comedia.

ENCANTO: M-6055. A todas horas: «La provincianita», «El audioscopio» y comedia.

CAMPOAMOR: A-7054. A todas horas: «La familia Dressel», «Carnada de tiburón» y comedia.

FAUSTO: A-6800. «Herencia de muerte» y «El criminal invisible».

AUDITORIUM: F-4455. «Trece horas de vuelo» y «Ojos morenos».

PAYRET: A-7157. «Hombres contra hombres» y «El secreto de Ana María».

TRIANON: F-2403. «Herencia de muerte» y «La voz del amo».

RIVIERA: F-2040. «La princesa encantadora» y «Quiéreme siempre».

NEPTUNO: M-2785. «Ojos morenos» y «Todo vale».

REINA: M-2272. «La hija de Drácula» y «Magnolia».

RIALTO: M-1831. «Mariguana» y «El novio de mamá».

FRADO: M-2822. «La noche aquella» y «Secuestro internacional».

LARA: M-2421. «Sigamos la flota» y «Los sacamuelas».

ACTUALIDADES: M-5575. «La ley del valor» y «Coronado».

ESMERALDA: M-4080. «Paz en la guerra» y «La rosa del rancho».

MAJESTIC: M-4477. «La favorita» y «La sombra del hampa».

LIRA: M-4474. «El vagabundo millonario» y «Violines de Hungría».

OLIMPIC: F-6263. «Madre alegría» y «El caballero improvisado».

VEDADO: F-3128. «La sombra del hampa» y «La mujer despreciada».

CARMELO: F-6030. «El pequeño lord» y «Esplendor».

MODERNO: X-1305. «Su primera escapada» y «Ayer como hoy».

NORMA: X-2021. «La favorita» y «Kid Simpatía».

VERDUN: A-9206. «Ayer como hoy» y «Su primera escapada».

WILSON: U-5863. «La irlandesita» y «Vidas opuestas».

ROXY: FO-3255. «El criminal invisible» y «La prófuga».

INGLATERRA: M-5527. «La irlandesita» y «Vidas opuestas».

CUBA: M-9796. «El despertar del payaso» y «Su primer beso».

SALON ROJO: M-4794. «El Octavo Mandamiento» y «Cachorro de mar».

UNIVERSAL: Egido y Monte. «Cuesta abajo» y «El día que me quieras.

RIVOLI: FO-2828. «Delirio de grandeza» y «Contra el imperio del crimen».

BELGICA: A-9128. «Se ha fugado un preso y «Cachorro de mar».

VIOLETA: M-3238. «El relicario» y «Se ha fugado un preso».

Maruja González y Miguel de Grandy, protagonistas del sainete «Amalia Batista», de Agustín Rodríguez, que se estrena el viernes en el teatro «Martí».

CAMPOAMOR 2 HITS COLUMBIA
George BANCROFT en "CARNADA de TIBURON" y CONSUELITO FRANK en "La FAMILIA DRESSEL"
20¢ y 30¢

ENCANTO HOY Metro Goldwyn Mayer presenta
2 ATRACCIONES
Robert TAYLOR Janet GAYNOR en La PROVINCIANITA
¡SUSTOS! ¡SORPRESAS! ¡RISAS! "EL AUDIOSCOPIO" pida sus OO en la taquilla
30¢ 40¢

ALKAZAR
Clark GABLE Myrna LOY Jean HARLOW en "Entre ESPOSA y SECRETARIA"
y COLUMBIA presenta a Charles BICKFORD y Florence RICE en "EL HIJO del REGIMIENTO"
20¢ 30¢

RIVIERA 2 TRIUNFOS COLUMBIA
Grace MOORE en "La Princesa Encantadora" y "QUIEREME SIEMPRE"
20¢ 30¢

MARTES LAUREL y HARDY en "Un PAR de GITANOS"

ENCANTO LUNES RIVIERA
La deliciosa Joya musical
"VIVO PARA AMAR"
Dolores del RIO con Everett MARSHALL

ALKAZAR MIERCOLES EL QUINTUPLO DIONNE en "EL MEDICO RURAL"

MAÑANA: «EL HIJO DEL MISTERIO» EN EL PAYRET

«Payret», presenta mañana jueves, el estreno de la interesantísima producción española, titulada «El hijo del misterio», reproducción cinematográfica de la celebre novela de Rafael López de Haro, titulada «Los Nietos de los Celtas», cuyo argumento se desarrolló en la región de Puertoluar en Galicia, a la cual se trasladaron los actores y operadores, para dar al film toda la sensación de la realidad al aprovechar los escenarios naturales, incluyendo en el argumento, fiestas regionales celebradas por naturales de Puertoluar y sin ninguna ficción teatral; de modo que la película no sólo es, por su argumento emocionante, un bello espectáculo, sino que se hace doblemente meritoria por la autenticidad de sus escenarios y de las costumbres y tipos que presenta, lo cual puede ser apreciado por los que conozcan al detalle las fértiles campiñas, pequeños puertos y aldeas de Galicia.

La novela de López de Haro, es la odisea de un muchacho gallego, criado y educado fuera del terruño, que vuelve a él, con ideas nuevas y muy distintas a las de sus compatriotas, con ansias de pagar a su pueblo lo que le debe por haber nacido en él, dotarlo de adelantos, de fábricas, de progreso... pero allí se encuentra con que el fanatismo, lo absurdo de leyendas relacionadas con su propia vida, y hasta el odio en la propia familia son baluarte inexpugnable para que pueda realizar sus planes... y a todo llegan sus enemigos para hacer que abandone el pueblo. El drama se desarrolla con gran naturalidad y en escenas hábilmente hilvanadas.

Son protagonistas José Baviera, Antoñica Colomé y Ricardo Núñez. Fotografía y sonido son admirables.

«LA CUEVA» Y HOUSMAN

Para las representaciones que tiene anunciadas «La Cueva», Teatro de Arte de la Habana, para las noches del 20 y 21 próximos, ha preparado dicha benemérita Institución la representación de una obra de Laurence Housman, titulada «La misión del tonto», que pertenece al segundo ciclo del Conjunto dramático que el autor ha dedicado a la figura del San Francisco. Por esta feliz iniciativa le será dado al público habanero entrar en contacto con el autor inglés a quien precisamente por las obras a que acabamos de aludir ha consagrado unánimemente la crítica universal. Como es sabido, en dichas funciones de «La Cueva» se pondrá en escena, en primer término, la magnífica obra dramática «El tiempo es un sueño», del gran autor francés Lenormand. Ambas serán puestas en escena bajo la dirección del Dr. Luis A. Baralt, interpretadas por Ricardo Florit y Eulogio Peraza; Pituca de Foronda, Hortensia Gutiérrez, María Gorostiza, Eugenio Florit y José A. Insúa. La demanda de localidades es crecidísima, apresúrese a separar la suya por el teléfono A-6244.

Lea ¡ALERTA! al mediodía. Un periódico al alcance de todas las mentes y todos los bolsillos

UN PROGRAMA MONSTRUO EN EL CAMPOAMOR

Dos «kolosales» estrenos de la Columbia se presentaron ayer en este simpático teatro, con un lleno desbordante: «Carnada de tiburón» y «La familia Dressel», que hoy se repite nuevamente y seguirá exhibiéndose durante toda la semana. En «Carnada de tiburón», drama turbulento, trágico e impetuoso, realizan una formidable labor, el vigoroso astro George Bancroft, con el concurso de Ann Sothern y Víctor Jory. Tal como habíamos augurado, «La familia Dressel» gustó extraordinariamente a «nuestro» público, por su bellísimo argumento y técnica impecable, y por la estupenda creación de sus intérpretes, Consuelo Frank, Jorge Vélez, Rosa Arriaga, Julián Soler y Ramón Armengol.

Los precios como siempre: 20 centavos de 1.30 a 6.30, y 30 cts. después. Niños a todas horas 15 cts. y tertulia 10 centavos.

El martes comienza la semana de la alegría... noventa minutos de carcajadas ininterrumpidas... noventa minutos de locura y risas en la más cómica y graciosa de las interpretaciones de los reyes de la risa, Stan Laurel y Oliver Hardy, (el gordo y el flaco), con más seducción y atracción personal que Clark Gable y Robert Taylor... juntos... en «Un par de gitanos», y... una gran sorpresa!!

HOY: GRACE MOORE EN EL RIVIERA

Correspondiendo a innumerables peticiones, este elegante teatro presenta hoy a la más divina de las estrellas, Grace Moore, en sus dos triunfos que han entusiasmado al mundo entero: «La princesa encantadora» y «Quiéreme siempre», tres horas en el mundo de las maravillas... tres horas de máximo encantamiento... tres horas de romance exquisito.

Los precios para hoy: 20 centavos por el día, y 30 centavos por la noche. Niños tarde y noche 15 cts. y tertulia 10 cts.

Mañana este mismo programa.

El viernes, tres estrellas favoritas, Clark Gable, Jean Harlow y Myrna Loy, en la formidable producción «Entre esposa y secretaria», y Ann Sothern y Bruce Cabbot, en la magnífica film de la Columbia, «No juegues con el amor».

El lunes, conjuntamente, con el «Encanto», estreno en Cuba de la bellísima producción de la Warner «Vivo para amar», brillantemente interpretada por la exótica y seductora Dolores del Río, y el gran barítono Everett Marshall.

«El miércoles 26, la película más hermosa de los últimos diez años, «El médico rural», con el Quintuplo Dionne y Jean Hersholt.

El jueves 27, Jane Withers en «Miss Incógnita». El lunes 31, Shirley Temple en «La estrellita del faro».

HOY A LAS 9 P. M.
ESTACION DE AUTRAN
GRAN ESTRENO
La Chocolaterita
(Comedia)
PROGRAMAS DE ARTE del "IRONBEER"
CON MARCELO AGUDO Y PILAR BERMUDEZ
(LOS ASES DEL RADIO)
Radiodifusión O'Shea

G A C E T I L L A S

FAUSTO: «HERENCIA DE MUERTE» (En colores)

FAUSTO anuncia hoy, por última vez, la grandiosa película en colores naturales, de la Paramount, titulada «Herencia de muerte», por Silvia Sidney, Fred MacMurray y Henry Fonda, la cual forma parte principal en el gran programa doble que exhibe desde las 2.30 de la tarde en función continua.

En este programa figura también la película titulada «El criminal invisible», basada en crímenes que se efectúan en un estudio cinematográfico, previo anónimo avisando el número de la futura víctima. Reginald Denny, Rod La Rocque y Frances Drake, son los principales intérpretes.

También se exhibe el cartón «Team de polo», y el noticiario Paramount con las últimas noticias de los acontecimientos españoles y los Juegos Olímpicos de Berlín.

Precios para hoy, en FAUSTO: 30 centavos hasta las 6.30 y 40 centavos después. Niños, 20 centavos. Para mañana, jueves, anuncia la admirada y admirable película «Rose Marie», por Jeanette MacDonald y Nelson Eddy, y para el día 25, «Vivir en la luna», por Henry Fonda y Margaret Sullavan.

Entre los próximos grandes estrenos anuncia FAUSTO antes de que finalice el mes: «El espía 77», por Greta Nissen y Don Alvarado. Una película que ha de causar sensación por lo original de su argumento y por su dinámica actuación.

NEPTUNO: «OJOS MORENOS» Y «TODO VALE» 20 Y 30 CTS

NEPTUNO, el popular teatro de la calle de su nombre, anuncia hoy un programa doble, muy interesante, en función continua desde las 2.30 de la tarde y a sus precios de costumbre: 20 centavos hasta las 6.30 y 30 centavos después.

En el programa figura como principal la exquisita película titulada «Ojos morenos», un bello romance de amor, en cuya interpretación sobresalen como intérpretes Cary Grant y Joan Bennett.

La otra película es «Todo vale», de canto, de baile, de buena música, de picaresco argumento y con la cooperación artística de Bing Crosby, una de los cantantes populares americanos.

Completa su programa NEPTUNO con «La marcha del tiempo número 5», de la colección Radio.

Una bella perspectiva de programas de altura tienen los asiduos a Neptuno. Para mañana, jueves, se anuncia «Herencia de muerte» y «Tres lanceros de Bengala».

Para el sábado, «Rose Marie» y «¡Oh, Marietta». Y muy pronto, «El mensajero de la venganza», «Tres horas de vuelo» y «Entre esposa y secretaria».

REINA: «LA HIJA DE DRACULA»

Se repetirá hoy el programa que ayer llenó de bote en bote la amplia y cómoda sala del super cine REINA, sito en Reina y Rayo, teléfonos M-2272 y M-4313.

Se proyectará de nuevo la escalofriante film «La hija de Drácula», donde Bela Lugosi y James Wyat son los vampiros.

«Magnolia» es la otra producción que se exhibirá y está interpretada por Irene Dunne y James Hale. Se pasará también una revista Fox de los últimos acontecimientos mundiales, y cartón y una variedad «Parece increíble».

Los precios, igual que siempre: 15 centavos antes de las 6.30 y 20 centavos después; niños, a todas horas, 15 centavos y la tertulia familiar, 10 centavos.

Mañana: «Capitán Blood» y «Destino fatal». El viernes, homenaje a Imperio Argentina, con «El novio de Mamá» y «Nobleza baturra». El sábado, «Tenía que suceder» y «Soldado profesional».

RIALTO: «MARIGUANA» Y «EL NOVIO DE MAMA»

Exito de la sensacional producción titulada «Mariguana» o «El monstruo verde», por José Bohr, Lupita Tovar, René Cardona y Barry Norton. La vida de los traficantes en drogas; cómo viven, mueren y cómo actúan y secuestran. Una película cuyas escenas llegan al máximo de la emoción. Además, todos los turnos empiezan con la linda película titulada «El novio de mamá», por Imperio Argentina y Miguel Ligero. Un documental y una revista completan el programa. Los precios, 20 centavos hasta las 6.30 y 30 centavos después. Niños, 15 centavos. Mañana: «Mariguana» y «Crisis mundial».

El viernes: «Quién me quiere a mí» por la linda estrellita española Mari Tere, Lina Yegros y José Baviera.

El martes: «Rosa María».

PRADO: «LA NOCHE AQUELLA»

PRADO, el simpático y concurrido teatro del Paseo del Prado, tiene para hoy y mañana anunciado un grandioso programa, exhibiendo en los turnos elegantes de 3.30, 6.30 y 9.30, el estreno de la opereta del más romántico de los tenores, Jan Kiepura, titulada «La noche aquella», con el concurso de la grandiosa diva Gladys Swarthout. Las doradas voces de los dos insignes cantantes fundidas en la más perfecta armonía. Cubriendo los turnos de 2, 5 y 6.30, la interesante producción «Secuestro internacional», por Gertrude Michael, completando el programa cartón y revista. Precios de costumbre. El viernes, la pareja ideal que glorifica el romance Jeanette Mac Donald y Nelson Eddy en el portento musical de melodías infinitas, «Rose Marie», una exquisita y gloriosa creación en la que se aunan de modo insuperable todos los recursos del arte, la técnica, la belleza y la emoción. El día 25, el grandioso espectáculo «Lucrecia Borgia».

LARA: «SIGAMOS LA FLOTA» Y «LOS SACAMUELAS»

Y el domingo: grandioso programa con «Rose Marie» y otras muchas atracciones.

Gran lleno ha de registrar hoy, el favorito y predilecto cine familiar, «Lara», de Prado y Virtudes, teléfono M-2421, con vista al formidable programa que ofrece hoy, miércoles a sus asiduos en el que figuran dos joyas; una musical y otra simpatiquísima.

Comenzando a las 2 de la tarde, hasta las 11 y 30 de la noche en función continua, se exhibe a todas horas revista, chistosa comedia, estreno de la bellísima y lujosa super joya musical «Sigamos la flota» por la inigualable y admirada pareja de bailarines Ginger Rogers y Fred Astaire y estreno de la chistosísima y colosal producción «Los sacamuelas» éxito de la popular pareja de cómicos Bert Wosley con Dorothy Lee.

Mañana: «Tenía que suceder» y «Brindemos por el amor».

OLIMPIC: «MADRE ALEGRIA»

Alvarez y Hernández, populares empresarios del elegante y favorito cine familiar «Olimpic», de Línea y B, teléfono F-6030, han combinado para hoy, miércoles un grandioso programa, que resultará muy del agrado de sus muchos favorecedores.

En tandas de 4 y 45 y 9:45 se exhibe precioso cartón y estreno de la conmovedora y grandiosa super joya toda hablada en español «Madre Alegría» por Ana Leyva y José Baviera.

A las 6 y 30 y 8:30 se pasa por la pantalla la exquisita y lujosa superproducción «El caballero improvisado» por la bella actriz Elissa Landi y Douglas Fairbanks Jr.

Precios: Tanda, luneta, 15 y noche 20 centavos. Niños y tertulia a todas horas 10 centavos.

Mañana: «Más allá de la muerte» y «Pánico en el aire».

El viernes: «Su primera escapada» y «Ayer como hoy».

Y el domingo: «El mensaje a García», «La reina de los muelles», episodio y comedia.

NACIONAL: «13 HORAS DE VUELO» Y OTRAS. 20 Y 30 CTS.

A precios de 20 cts. hasta las 6.30, y 30 cts. después, anuncia hoy el «Nacional» un interesantísimo programa que exhibirá en función corrida desde la 1.30 de la tarde.

Figura como atracción principal el estreno de la emocionante película de la Paramount titulada «13 horas de vuelo» o «Los gangsters del aire», un drama originalísimo cuyas principales escenas se desarrollan en el frágil escenario de un aeroplano a 10.000 pies sobre la tierra y a 300 millas de velocidad. Fred Mac Murray, especializado en películas de aventuras y Joan Bennett encabezan el elenco en «13 horas de vuelo».

La otra gran película del programa, no necesita recomendación, porque es famosa. Nos referimos a «Tres lanceros de Bengala», que se exhibe en copia absolutamente nueva y complaciendo muchas peticiones, Gary Cooper, Franchot Tone y Richard Cronwell se anotan en esta película un grandioso triunfo.

El «Nacional» adorna su programa de hoy con los cartones «La vaca Molly» y los «Pieles Rojas» en colores, y el Noticiero Paramount, con las últimas informaciones de la guerra civil en España y la Fiesta inaugural de los Juegos Olímpicos.

Para pasado mañana está anunciado el gran programa doble de la Paramount, formando con las películas «El mensajero de la venganza», un gran drama de gangsters, en el cual el abogado de ellos (Richard Dix), se convierte en su peor perseguidor en venganza del asesinato de su hermano. «Los nuevos ricos», por Fred Stone y Jean Parker completa este programa R. K. O. Radio.

En la próxima semana, dos grandes estrenos en español: «Una semana de felicidad», por Jony D-Algy y Raquel Rodrigo, y «Crimen de media noche» por Ramón Pereda, Adriana Lamar y Juan Torena.

El día 31: «El zorzal criollo», el primer film que hizo Carlos Gardel y en el cual canta 10 tangos.

EL VIERNES: «AMALIA BATISTA» EN EL MARTI

La primera tanda de hoy que, como de costumbre, comenzará a las 8 y 30 será cubierta con la preciosa obra «El enemigo público número 1», de Santiago Torras, con música del maestro Jaime Prats. Sólo 30 centavos costará la luneta, 20 cts. la butaca y 10 cts. la tertulia.

La segunda tanda de las 10 y 30 es doble, cubriéndose con «M.M.», entremés de palpitante actualidad, debido a la pluma de Ruper Fernández y «Me voy pa España», sainete revista en 12 cuadros, de A. Rodríguez y Gonzalo Roig. Sólo 50 cts. costará la luneta, 30 cts. la butaca y 15 cts. la tertulia.

Pasado mañana, se estrena una obra sensacional: «Amalia Batista», sainete moderno debido a la pluma de Agustín Rodríguez, con música del maestro Rodriga Prats. Los roles centrales de esta bellísima obra estarán a cargo de Maruja González y Miguel de Grandy, dos luminarias del teatro contemporáneo. «Amalia Batista», está siendo objeto de un cuidadoso ensayo y la misma será interpretada por las más destacadas figuras del elenco de Agustín Rodríguez. Las evoluciones coreográficas se deben a Julio Richard. Todos los muebles son de la Casa Nóbregas. Con «Amalia Batista» reaparecerá el veterano actor Regino López. Es ésta una obra que causará sensación entre el público habanero por la belleza de su libreto. El día primero de septiembre, grandiosa función extraordinaria en homenaje a Agustín Rodríguez, con el estreno de «Moreno Claro», de Castell y García Fox, con música de Roig.

AUDITORIUM: EXITO DE «TRECE HORAS DE VUELO»

Esta muy interesante y sensacional producción Paramount, estrenada ayer con clamoroso éxito en todo sentido, vuelve a la pantalla de plata de este elegante teatro, en sus tandas preferentes, conjuntamente con revista y el precioso cartón en colores de Walt Disney, titulado «Musilandia». El reparto extraordinario de «Trece horas de vuelo», está encabezado por el ya preferido y gran actor Fred Mac Murray, que realiza su mejor interpretación artística, secundado por la bella actriz Joan Bennett, actuando además Alan Baxter, Grace Bradley, Ruth Donnelly, Zasu Pitts, Fred Beating y el niño Binnie Bartlett. Emociones, algo nuevo, original, escenas de sensación fuerte, todo esto lo encontrará y sentirá viendo «Trece horas de vuelo», el drama del aire. En los turnos de 4 y 8.30, Cary Grant y Joan Bennett, con Lloyd Nolan y Alan Baxter, en la bonita producción «Ojos morenos» Precios: mayores, tarde 30 centavos; noche, 40 centavos; niños, 20 centavos y tertulia 10 cts. siempre. Mañana: matinée especial a la 1.30 con «Trece horas de vuelo», «El lechero», por Harold Lloyd, el cartón en colores «Musilandia», una comedia, episodio y una revista. A las 5.15 y 9.45: «Trece horas de vuelo». A las 8.30: «El lechero». El viernes: la super sensacional película «El mensajero de la venganza», por Richard Dix, y «Los nuevos ricos», por Jean Parker. El lunes: homenaje a Jeanette MacDonald y Nelson Eddy, con «Rose Marie», y «¡Oh, Marietta!». El martes: Margaret Sullavan en «Vivir en la luna».

PAYRET: «HOMBRES CONTRA HOMBRES»

Una película pacifista, producida en España con las más sensacionales escenas de la Gran Guerra europea. Un éxito más para PAYRET y Selecciones Capitolio. «Hombres contra hombres», de un interés extraordinario en los momentos actuales. El programa de hoy es una revista universal con escenas de la revolución española; un cartón titulado «La caza de la codorniz»; la linda película presentada por Selecciones Capitolio, «El secreto de Ana María», por Lina Yegros y Ramón de Setmenat con Juan de Landa; y al final de todos los turnos, estreno de la sensacional película «Hombres contra hombres», por Félix de Pomes y Cándida Losada.

Los precios: 20 centavos hasta las 6.30 y 30 centavos después. Niños, 15 centavos y tertulia 10 cts.

Mañana una película con bellísimos paisajes de Galicia y un interesante argumento, titulada «El hijo del misterio», hablada en español e interpretada por Antoñica Colomé y Ricardo Núñez. Además, «Hombres contra hombres».

El viernes, éxito «Quién me quiere a mí», por la linda estrellita española Mari Tere, con Lina Yegros y José Baviera.

TRIANON: «HERENCIA DE MUERTE» CON SILVIA SIDNEY

En las tandas de 5.15 y 9.45 se estrenará la magistral creación de la Paramount, toda en bellos colores, titulada «Herencia de muerte», interpretada por la valioso conjunto artístico que forman Sylvia Sidney, Fred MacMurray y Henry Fonda. En esas mismas tandas no faltará la interesante revista con los últimos sucesos mundiales.

Para las tandas de 4 y 8.30 se anuncia el estreno de «La voz del amo» por Edward Everett Horton y Elizabeth Patterson.

Precios para la tarde: 20 centavos. Por la noche, 30 centavos. Niños, a cualquier hora, 15 centavos.

Mañana: el mismo programa de hoy.

El viernes: «Trece horas de vuelo», sensacional película de Fred Mac Murray, Joan Bennett y Zasu Pitts.

El sábado y domingo, próximos: la grandiosa super joya «María Rosa», por la genial cantante Jeanette Mac Donald y el famoso Nelson Eddy, cantante idolatrado por el público norteamericano.

Margaret Callham en «El mensajero de la venganza», película que se estrena el viernes en el «Nacional», junto con «Los nuevos ricos».

PAYRET y RIALTO VIERNES 21
ESTRENO en CUBA
La nueva revelación infantil
MARI-TERE
y la notable estrella
LINA YEGROS
en
"¿QUIEN ME QUIERE A MI?"
Un asunto de honda ternura e insuperable emoción!!
2¢ hasta las 6½ — Después 30¢
Producción FILMOFONO
Distribuida por CIFESA

PAYRET HOY ESTRENO 20¢ y 30¢
Selecciones CAPITOLIO AGUILA 24
"HOMBRES CONTRA HOMBRES"
Una película española con ideas y técnica nuevas! Un llamamiento al corazón de todos los hombres por el amor y por la paz...
Director: ANTONIO MOMPLET
Protagonista: FELIX POMES
ADEMAS: EL SECRETO de ANA MARIA con Lina YEGROS y Juan de LANDA

MAÑANA ESTRENO
"EL HIJO del MISTERIO"
con ANTOÑITA COLOME - RICARDO NUNEZ - JOSE BAVIERA
GALICIA con sus LEYENDAS y sus BELLOS PAISAJES...!!

NACIONAL y AUDITORIUM HOY
13 HORAS de VUELO
FRED MacMURRAY JOAN BENNETT
En el NACIONAL con "TRES LANCEROS de BENGALA"
En el AUDITORIUM con "OJOS MORENOS"

(VEASE más GACETILLAS en la página DIEZ)

M.E.C.D. 2016

PIDEN FACILIDADES A LOS DEUDORES DEL MUNICIPIO PARA QUE SE PONGAN AL CORRIENTE EN SUS PAGOS

IMPORTANTES REUNIONES TENDRAN LUGAR HOY SOBRE LA ASAMBLEA CONSTITUYENTE

En Palacio y en el Congreso se tratará hoy ampliamente de la Convocatoria a una Asamblea Constituyente.—Opinión de Zaydín.—Una comisión senatorial visitará al Dr. Gómez.—El recurso de inconstitucionalidad contra Candelaria.—Serán aprobados los pagarés.—Celebrarán una asamblea los liberales de La Habana.—Raúl Menocal y Ferrer Morejón.—Rivero, Collado y los tabacaleros.—Hacen gestiones los motoristas.—Reunión de sargentos nacionalistas.—Otras noticias

MOVIMIENTO POLITICO

CELEBRARAN IMPORTANTE ASAMBLEA JEFES DE TERMINOS Y LIDERES DEL LIBERALISMO DE LA HABANA EN RELACION CON LAS COMPENSACIONES

El liberalismo de la provincia intensifica sus gestiones para obtener del Gobierno las posiciones a que se estima con derecho.

Ayer en el despacho de la Presidencia de la Cámara, celebraron un cambio de impresiones con el doctor Carlos Márquez Sterling, el Presidente de la Asamblea de Presidentes y Secretarios de los Ejecutivos Municipales liberales de esta provincia, nuestro querido compañero Guillermo Ceballos Pareja y los miembros de la Comisión de Inteligencia Liberal señores Carlos Nardo, Bernardo Marquetti, Manuel Caballero, Juan Roig, José Agustín Valera, tratando extensamente «sobre la difícil situación del Partido y respecto del grave problema que se ha creado por la provisión de los cargos públicos que viene efectuando el Gobierno y que a juicio de no pocos líderes de esta provincia, no responde a un verdadero sentimiento de amor a la justicia, según nos manifestó uno de los conferenciantes.

Como resultado de esa reunión se acordó citar para las diez de la mañana del jueves próximo, en el propio despacho del Presidente de la Cámara, a los Representantes liberales de esta provincia y a los miembros de la expresada Comisión para la adopción de acuerdos que permitan una cabal unificación de las gestiones que se están haciendo cerca del doctor Miguel Mariano Gómez para que se otorguen al liberalismo las posiciones que viene reclamando.

Igualmente fue acordado que por la presidencia se cite a la Asamblea de Jefes de Términos para una sesión extraordinaria, que tendrá efecto a las tres de la tarde del sábado próximo, en la casa numero catorce de la calle Galiano, a fin de informar con las gestiones hechas por la Comisión de Inteligencia Liberal y adoptar los acuerdos que fueren pertinentes.

A esta sesión serán citados expresamente los Representantes y Senadores del Partido Liberal en la provincia para que se unan a la acción que desenvuelven los Ejecutivos Municipales y que hasta ahora no ha dado el resultado que se esperaba.

Opiniones de varios líderes

A la terminación de la junta que hemos reseñado abordamos a algunos jefes de términos liberales, entre ellos al señor Jose Agustín Valera, signo determinante del liberalismo en Madruga, quien nos declaró que si en plazo breve no se atienden las peticiones de sus correligionarios, pondrían su cargo oficial a la disposición del Partido, renunciando a todas las ventajas que aquél le proporciona.

En términos parecidos se expresó el señor Manuel Caballero, líder de Guanabacoa.

Nuestro compañero Ceballos nos reiteró que «habrá de seguir luchando por la defensa de los intereses liberales de la provincia, no habiendo perdido hasta ahora la esperanza ni la fe; que estima que el doctor Miguel Mariano Gómez está sinceramente empeñado en hacer justicia a todos los partidos de la Coalición, especialmente al Liberal, que constituye el núcleo mayoritario de la Tripartita y que es preciso mantenerse sereno, agotando todos los medios que facilita «la vía diplomática» para alcanzar lo que se viene reclamando y que, al igual que sus compañeros de Comisión, está dispuesto, en definitiva, a seguir la línea de conducta que trace la Asamblea de Presidentes y Secretarios Liberales a que pertenece.»

Juan Roig, comisionado por Güira de Melena, coincidiendo con el compañero Ceballos, nos dijo que estimaba que era preciso mantener una actitud imparcial y serena, no siendo partidario de la adopción de resoluciones violentas, que pondrían en peligro el resultado de las activas gestiones que se están realizando.»

«Siempre hay tiempo.— finalizó Roig—para la adopción de medidas «drásticas».

PRESENTADA A LA CAMARA POR EL DOCTOR JUAN O' NAGHTEN, REPRESENTANTE DEL CND HABANERO UN PROYECTO DE LEY SOBRE HIPOTECA NAVAL

El Representante a la Cámara por el CND de la Habana Dr. Juan O-Negthen ha presentado a la consideración de dicho Cuerpo un siguiente proyecto de ley creando la Hipoteca naval.

He aquí la parte dispositiva:

Artículo 1.—Se establece el contrato de Hipoteca Naval por el cual las naves serán objeto de hipotecas.

Artículo 2.—La hipoteca se extiende salvo pacto en contrario, a los accesorios que la nave que se hipoteca.

Artículo 3.—La hipoteca se hará pública mediante su inscripción en el Registro Mercantil en el Libro de Buques.

Artículo 4.—El Registrador hará la inscripción mediante la presentación al mismo del título original de constitución de hipoteca debiendo tomar nota en el Registro, de las condiciones del contrato devolviendo el título a quién lo hubiere presentado y certificando al pie del mismo que se ha tomado nota en el Registro. También deberá hacerse constar la hipoteca en los libros de la Capitanía del Puerto en que se encuentre o debe inscribirse el buque, así como en el roll del mismo para general conocimiento de todos los que establezcan negocios con dicho buque a fin de que no puedan alegar ignorancia de la existencia de la misma.

Artículo 5.—Si existen varias hipotecas sobre una misma nave, la preferencia se establecerá en consideración a la fecha de su inscripción en el Registro Mercantil.

Artículo 6.—La inscripción de la hipoteca se cancela por presentación de documento público justificativo de que la hipoteca ha sido cancelada o en virtud de sentencia firme.

Artículo 7.—El Registrador deberá expedir cuando se le pida, certificación de las hipotecas existentes o certificado negativo haciendo constar que no existe ninguna.

Artículo 8.—Puede ser objeto de hipoteca la nave en construcción, debiendo expresarse en este caso, en el contrato que se redacte, la descripción que habrá de tener dicha nave a fin de poderla individualizar expresando la eslora, mangos, puntual y demás condiciones así como el nombre que habrá de llevar.

Artículo 9.—La hipoteca tendrá el concepto de crédito preferente a excepción de los que la graven por concepto de impuestos o contribuciones que graven a las naves a favor del Estado, la Provincia o el Municipio y siempre en concordancia con los preceptos que regulen éstos.

Artículo 10.—En caso de pérdida o inhabilitación de la nave para navegar, los derechos de los acreedores hipotecarios que serán considerados como preferentes sobre todo otro crédito, se ejercitarán sobre las cosas salvadas o sus productos y sobre los del seguro aunque los créditos no estén vencidos.

Artículo 11.—Los derechos de los acreedores hipotecarios siguen a la nave sean cualesquiera las manos a que pasen según el orden de sus inscripciones.

Artículo 12.—La venta de la nave sin el previo aviso a los acreedores hipotecarios, da derecho a estos para reclamar sus créditos aunque no estuvieran vencidos.

Artículo 13.—La Legislación Hipotecaria vigente será aplicada a las hipotecas navales en lo que permita la naturaleza de las mismas y como supletoria de lo dispuesto en esta ley.

Disposiciones transitorias

Artículo 1.—A partir de la promulgación de esta Ley, todos los créditos establecidos en la actualidad con garantía de buques se regirán por las disposiciones de la presente Ley y en consecuencia las naves que se encuentren en poder de los acreedores, en depósito o administración o por cualquier otro concepto, en virtud de contratos de prenda o venta, si en este último caso se reserva el deudor por una contra escritura, el derecho de adquirir de nuevo la nave tan pronto cumpla las condiciones que en la misma se estipulen, o por cualquier otro contrato, volverán inmediatamente a poder de sus dueños para que los disfruten integra y totalmente, previa la constitución de la correspondiente hipoteca que garantice los derechos del acreedor por la cuantía y de acuerdo con el contrato celebrado anteriormente que termina en virtud de esta disposición; bastando para la terminación y formalización expuestas el simple requerimiento del deudor o acreedor a la otra parte.

Artículo 2.—Los contratos de Hipoteca que se celebren para garantizar los de prenda, venta u otro ya existentes a la promulgación de esta Ley, se entenderán vigentes por un tiempo no menor de tres años, y se establecerán por la cantidad que afirme el acreedor la nave le está debiendo en ese momento; pero reservándose el deudor el derecho de impugnar dicha cantidad si la considera exagerada o mentirosa.

Artículo 3.—Los acreedores o deudores que se negaren a cumplir o pusieran obstáculo al cumplimiento de lo anteriormente dispuesto después de ser requeridos judicialmente o por medio de Notario, incurrirán no sólo en las responsabilidades de carácter civil a que en derecho haya lugar, sino que incurrirán además en las penalidades correspondientes al deltio de Desobediencia Grave.

Habana, julio 29 de 1936.

CUARENTA MIL PESOS PARA LOS ACUEDUCTOS DE CABAÑAS Y OTROS

A la Mesa de la Cámara de Representantes ha sido presentado el siguiente proyecto de ley:

«Artículo I.—Se concede un crédito de cuarenta mil pesos que se destinará a la construcción de acueductos, en las poblaciones de San Cristóbal y Cabañas, provincia de Pinar del Río, en la proporción de veinte mil pesos para cada una de dichas obras.

Artículo II.—Este crédito se tomará de los fondos del Tesoro General no afectos a otras obligaciones.

Artículo III.—Los Secretarios de Hacienda y Obras Públicas quedan encargados del cumplimiento de lo que por la presente Ley se propone.

Artículo IV.—Esta Ley comenzará a regir desde su publicación en la «Gaceta Oficial» de la República.

Salón de Sesiones de la Cámara de Representantes.

(Fdo.).—J. Matías de la Fuente, Jesús A. Portocarrero, Alberto Meneses, doctor Valdés Quintero, Lucas A. Cambó, M. José Estrada Palma.»

FICO LOPEZ INFORMA QUE LA LEY DOCENTE IRA LA PROXIMA SEMANA SEGURO

El señor Francisco López, representante villaclareño que forma parte de la comisión bicameral que estudia la ley docente, informó a los reporters que para la semana entrante figurará en la orden del día del Senado la ley docente, pues ha quedado completamente terminada y lista para ser tratada por el Congreso.

FALTAS A LA POLICIA

El asiático Manuel Lima, fué acusado por el vigilante 1493, de haberle faltado al respeto al tratar de dejarlo incurso en multa.

PALACIO

La educadora Sra. La Barca

La educadora chilena Armanda La Barca, acompañada por el Ministro de Chile en Cuba, su Excelencia Edward Bello, fué recibida por el Jefe del Estado en las primeras horas de la mañana de ayer.

En dicho acto se cambiaron frases de congratulación entre el Presidente de la República y la Dra. La Barca; deseándole el Jefe del Estado una grata estancia en Cuba a tan distinguida huésped.

Credenciales

A las diez de la mañana presentó sus credenciales, el nuevo Ministro de Francia en Cuba, Excmo. Señor Gastón Moravieck y Moreau.

El acto se llevó a efecto con todo el ritual protocolar.

Una vez terminado los discursos, el Presidente de la República sostuvo con su Excelencia Moreau una breve conversación.

El doctor G. Gutiérrez

Con el Secretario de la Presidencia se entrevistó para obtener una audiencia del Ejecutivo el doctor Gustavo Gutiérrez.

Manifestó el doctor Gutiérrez a los repórters que la entrevista solicitada con el Jefe del Estado es para asuntos de los liberales de la ciudad de la Habana.

Movimiento en Educación

El Secretario de Educación anunció en Palacio, que el movimiento del alto personal de la Secretaría de Educación terminará la próxima semana, y que inmediatamente comenzará el del personal subalterno.

Los republicanos

Según impresiones recogidas en la mansión Ejecutiva, hoy a las diez de la mañana serán recibidos por el Jefe del Estado, cinco senadores y veinticinco representantes, todos pertenecientes al Partido Acción Republicana.

Hartman declara

El Director de la Renta de Lotería, doctor Hartmann hablando con los repórters dijo:

Mañana haré unas declaraciones públicas pormenorizando diversos particulares de mi Departamento.

Luego comentando el descontento por no poder complacer ciertos compromisos políticos de algunos representantes dijo: «Sé que se presentará en la Cámara una petición de datos sobre los nombramientos hechos en la Renta de Lotería y sobre la distribución de billetes. Estoy dispuesto para esa investigación.

Si por falta de los suficientes votos en la Cámara por parte del peticionario, no se aprueba, ofreceré al Presidente de la República los datos necesarios, de puestos y billetes y de cuantas inversiones realiza mi Departamento, ya que mi actuación allí es absolutamente diáfana.

Los pagarés de Tesorería

El Presidente de la Comisión de Hacienda y Presupuesto de la Cámara, Marcelino Garriga manifestó en Palacio que los Pagarés de Tesorería serán aprobados por el Congreso ya que son de gran utilidad y no hay razón alguna para oponerse a ello

Ello, dijo el representante Garriga—no representan en sí, un empréstito, pues sólo son adelantos de pagos dentro del vigente ejercicio económico fiscal. Es más, soy de opinión que el Presidente de la República tiene suficientes facultades para emitirlos.

Los drives

Estuvieron en la mansión palatina los drives Rafael Gallinar, Lalo Herrera, Miguel Adrove y Carlos Crame. Se entrevistaron con el Comandante Franco Granero y el capitán Héctor Aguilera, a fin de obtener su cooperación para la mejor organización de las carreras que se habrán de celebrar el domingo 30 de los corrientes.

La Provincial Tabacalera

Estuvieron en la mansión palatina los senadores Octavio Rivero, Simón Ferro y Luis Collado.

El Senador Ferro, que es Presidente de la Cámara de Comercio de Pinar del Río, dijo a los repórters que su visita a Palacio es para un acuerdo adoptado por la Asamblea Provincial Tabacalera, celebrada en días pasados.

El Programa Mínimo

El líder Republicano en la Cámara José Manuel Quintana, comentando con los repórters en Palacio la modificación del artículo 115 de los Estatutos Constitucionales manifestó que en nada tenía que ver esta reforma con la reorganización del Poder Judicial.

Luego agregó: «La Reforma de la Constitución, esto es, la redacción de una nueva Carta Fundamental incluyendo en ella las conquistas de la revolución, es una cosa sentida por todos los cubanos de la hora actual, y yo soy de este momento y de esta hora.

Finalmente dijo el citado legislador que el Programa Mínimo Legislativo estaba en vías de convertirse en una realidad.

Bravo Acosta

El líder del Conjunto en la Cámara, Bravo Acosta, se entrevistó con el Secretario de la Presidencia.

Manifestó a los repórters que su visita obedecía a resolver un recurso de alzada que tiene presentado un cliente suyo.

Es de opinión el doctor Bravo que en esta semana la Cámara acometerá el problema Constituyente, que él estima una iniciativa del Conjunto Nacional Democrático.

El Consejo

A las doce del día comenzó en Palacio un Consejo Extraordinario de Secretarios para tratar del problema de la Constituyente.

Una breve nota fué facilitada a la prensa por el Secretario de la Presidencia doctor Domingo Macías en relación con el Consejo de Secretarios que con carácter extraordinario se celebró en la mañana de ayer.

La nota dice así:

«Los señores Secretarios durante el Consejo cambiaron impresiones, en relación con la próxima convocatoria a la Constituyente, emitiendo los mismos sus opiniones a este respecto, después de oír la del señor Presidente.»

Cuando abandonaba el Palacio el señor Carlos Peláez, Secretario de Gobernación, manifestó a los repórters que hoy asistirán a una reunión en Palacio los líders de los Partidos Políticos, así como los Presidentes de la Cámara y el Senado para cambiar impresiones con el Jefe del Estado sobre el proyecto de Constituyente. La reunión será a las once y media.

Cuota azucarera

El Secretario de Agricultura señor Gómez Mena informó a los repórters que el Presidente había firmado el decreto accediendo a una cuota azucarera adicional de cuarenta mil toneladas de azúcar.

El señor Sanceni

Ramón Sanceni Goñiz, representante nacionalista por la Habana, dijo al repórter lo siguiente:

Como Nacionalista que soy, y de los fundadores del Partido, respeto el artículo 115 que fué origen del Partido como protesta del pasado.

MODIFICACION DE LA LEY ORGANICA EN RELACION CON LOS PROCURADORES

A la mesa de la Cámara de Representantes ha sido presentado, para su discusión y aprobación, el siguiente proyecto de ley:

«Artículo I.—El primero párrafo del Artículo 345 bis, de la ley Orgánica del Poder Judicial, quedará redactado así:

Artículo 345 bis.—En todos los Partidos Judiciales que existan más de quince Procuradores Públicos debidamente inscriptos, podrá establecerse un Colegio de Procuradores, cuyo principal objeto será velar por el cumplimiento estricto de los deberes de la clase de Procuradores; por la eficacia del servicio ante los Tribunales; por el buen orden de la Corporación y por el decoro, la fraternidad y disciplina de los Colegiados.

Artículo II.—La Primera de las prescripciones que exige el Artículo 345-bis. Capítulo V, Título XV de la Ley Orgánica del Poder Judicial quedará redactada así:

«Primera».—Todo Procurador podrá incorporarse al Colegio del Partido Judicial en que tuviere su domicilio, o al de la Audiencia de su territorio, debiendo ser admitidos en él todos los Procuradores que lo soliciten con tal que hagan constar la Capacidad requerida por la ley para ejercer el cargo. No obstante no será requisito indispensable para ejercer el cargo de Procurador encontrarse incorporado a un Colegio de Procuradores.

Artículo II.—Se derogan todas las Leyes, Decretos-Leyes, Decretos, Ordenes, Reglamentos y cuantas disposiciones legales se opongan al cumplimiento de la presente Ley que comenzará a regir desde su publicación en la «Gaceta Oficial» de la República.

Salón de Sesiones de la Cámara de Representantes.

(Fdo).—Luis M. Bory Villalón, Lucas A. Cambó, J. A. Cardet, doctor J. M. Gutiérrez, doctor Leandro Cejas.»

VISITA AL PRESIDENTE SOBRE LOS PROBLEMAS VILLAREÑOS, CAPESTANY

El senador Manuel Capestany, líder liberal de las Villas, vió al presidente de la República.

Capestany manifestó al repórter que su visita obedecía al mismo asunto que durante estos últimos días lo había llevado a Palacio: los problemas de las Villas.

Expresando su opinión sobre la Constituyente y el debatido asunto del artículo 115, dijo:

«Realmente, este problema a mí no me coge de sorpresa. Cuando se estudiaba por el Colegio de Gobierno las facultades que tendría la Convención Constituyente, al adoptarse la restitución del artículo 115 por los actuales estatutos constitucionales, argumenté que se iba a producir este conflicto que estamos confrontando.

«Yo fuí de opinión de facultar a la Constituyente para modificar el proyecto de Carta Fundamental que se confeccionase por el Congreso, porque se iba a presentar ese dilema: Si la Constituyente pudiera modificar o pasar por alto el artículo 115, entonces habría que convenir que la Constituyente celebrada el año 1928 no se excedió en sus facultades. Y si la Constituyente de ahora puede pasar por alto o modificar el artículo 115, ¿qué sucederá...?

«No he estudiado ahora la forma de obviar esa dificultad. He leído distintas opiniones y, quizás como previera el caso, en estos momentos no tenga esas preocupaciones. Sin embargo, todos mis deseos son de llegar a darle al pueblo una Carta Fundamental que llene sus aspiraciones».

SE REUNIRAN HOY LOS COMITES CAMERALES DE LOS PARTIDOS

De manera oficial están citados, independientemente, los integrantes de los comités parlamentarios liberal y cenedista, para las 10 de la mañana de hoy, miércoles. Los liberales se reunirán en el salón de la Mayoría, y los cenedistas en su local del segundo piso.

Aunque no ha llegado a nuestro poder la citación para los comités republicano y nacionalista, existe la seguridad de que antes que comience la sesión extraordinaria convocada para las cinco de la tarde de hoy, en que se ha de tratar exclusivamente de la reforma constitucional, se reunirán en un cambio de impresiones dichos organismos.

Todos estos cambios de impresiones tienen como finalidad el tratar obre la orientación que los integrantes de los distintos comités parlamentarios han de seguir en los debates alrededor de las reformas constitucionale que han de hacer viable la convocatoria a una Constituyente soberana.

LA MESA DEL SENADO Y LOS LIDERES VISITARAN HOY AL SR. PRESIDENTE

El presidente del PUN y del Senado, Justo Luis del Pozo, estuvo en Palacio. Se entrevistó con el secretario de la Presidencia. Informó a los reporters que había solicitado una audiencia del Ejecutivo para la mesa del Senado.

Según las impresiones recogidas, esta audiencia está relacionada con la sesión secreta celebrada en la tarde del lunes por dicho cuerpo colegislador. La entrevista se verificará hoy.

Notas sintéticas del Congreso

Márquez Sterling recibió a numerosos correligionarios

Toda la mañana de ayer, la empleó el Dr. Carlos Marquez Sterling, en recibir a numerosos correligionarios políticos de la Habana y de los Términos de la provincia, así como a incontables amigos.

Imposible ofrecer una relación de visitantes, ella se haría demasiado extensa, recordamos entre otros a los representantes Valera, Fernández Mederos, Narciso Morán y Frayle, a los jefes de Término liberales Ceballos, Caballero, Marquetti, etc. y a nuestros estimados compañeros Paquito Santos y Juan Vicente.

Los motoristas y conductores visitaron a Radio Cremata

Una nutrida comisión de motoristas y conductores, presidida por el Secretario del Sindicato, Sr. José Llera, visitó al Dr. Radio Cremata, Secretario de la Cámara, para recabar del mismo su concurso a fin de que no les sean rebajados sus jornales en diez centavos por hora, como ha notificado la empresa de la Havana Electric que se ve precisada a hacer. El Dr. Cremata prometió actuar de manera eficaz en el asunto.

Raúl Menocal también es partidario de Constituyente Soberana

El Dr. Raúl Menocal, Secretario minorista de la Cámara, nos ha ratificado, en vísperas de disponerse dicho cuerpo colegislador a considerar el asunto, su criterio favorable a una Constituyente Soberana, que responda a los anhelos populares.

Partidario Ferrer Morejón de una Constituyente Soberana

El doctor José Ferrer Morejó, líder de la representación cenedista villareña, es terminante en su criterio sobre la Constituyente: «La Constituyente,—nos dice — debe ser absolutamente Soberana. No se pueden admitir términos medios. La opinión pública reclama esa soberanía y yo me he producir en el hemiciclo en armonía con lo que entraña una aspiración sincera del pueblo.»

CARRETERA PARTIENDO DE LA MAYA AL PUERTO DE LA CAIMANERA

A la mesa de la Cámara de Representantes ha sido presentado el siguiente proyecto de ley:

«Artículo I.—Se concede un crédito de un millón trecientos mil pesos, ($1.300,000.00), con destino a la construcción de una carretera y puentes necesarios que parta de la carretera del pueblo de La Maya hasta el de Caimanera de Guantánamo, en la provincia de Oriente.

Artículo II.—Este crédito será tomado de los fondos del Tesoro Nacional no afectos a otras obligaciones.

Artículo III.—La Secretaría de Obras Públicas realizará los estudios, memorias y planos para las construcción de dicha carretera en un plazo mayor de tres meses al de la promulgación de esta ley.

Artículo IV.—Treinta días después de cumplido el plazo para la realización de los estudios, memorias y planos, el Secretario de Obras Públicas convocará la subasta para la realización de dichas obras.

Artículo V.—Los Secretarios de Hacienda y Obras Públicas quedan encargados del cumplimiento de lo que por la presente ley se dispone, en lo que a cada uno concierne.

Artículo VI.—Esta Ley empezará a regir desde el día de su publicación en la «Gaceta Oficial» de la República.

Salón de Sesiones de la Cámara de Representantes.

(Fdo) Dr. Alfonso Blanco Macera, doctor Alejandro Nevra Gou, Alberto Meneses, J. Gutiérrez, M. Antonio Iglesias.»

UNION DE SARGENTOS NACIONALISTAS CITA PARA UNA ASAMBLEA

La «Unión de Sargentos Nacionalistas de la Habana», según nos comunican sus dirigentes señores Betancourt, Lugo y el doctor Gustavo Aynat, constituirá el próximo jueves, día 20 del actual, a las 8 y media de la noche, en la casa calle de Damas número 41, esquina a Paula, el Comité Ejecutivo que representará a la «Unión de Sargentos» en el barrio de Paula, cuyo acto se suspendió la semana pasada debido a la lluvia. Después de darle posesión a los que resulten electos, se verificará una gran asamblea, la cual promete ser muy movida, ya que en la misma se tomarán importantes acuerdos en relación con la despreocupación de los jefes del PUN de la ciudad de la Habana por la sargentería de dicho partido. Se encarece la asistencia de todos los delegados y asociados a esta organización, así como a todos los nacionalistas que se sientan identificados con la causa de la argentería.

EL LIDER CENEDISTA DR. PORTOCARRERO DUELESE DE LA FALTA DE QUORUM

Ayer tarde se retiró de la Cámara, haciendo pública manifestación de su disgusto, el doctor Jesús A. Portocarrero. Era motivada la actitud del legislador cenedista por la reiterada falta de quorum en la Cámara «que impide que se labore eficientemente en beneficio de los intereses públicos», fueron sus palabras.

LA NULIDAD DEL ARTICULO 115

Los Centinelas de la República nos envían la siguiente declaración:

«—Se manifiestan a la consideración pública, diversas opiniones relacionadas con el artículo 115 de la vigente Ley Constitucional y pretenden, elementos interesados personalmente en el mismo, buscar amparo a sus conveniencias.

—La Asociación Nacional «Centinelas de la República de Cuba» que se ha manifestado sobre la Asamblea Constituyente, sigue con atención preferente, las modalidades del momento. Entendemos y consideramos, que si la transformación revolucionaria abolió la Constitución de año 1901, lo hizo totalmente, sin distinción de artículos. Al manifestarse en acción legal, preceptos de los «Estatutos Constitucionales» implantados por los gobiernos de facto, se ha consumado, inequívocamente la sustitución de la Constitución del año 1901, por los mismos de la revolución.

—Posteriormente, se han modificado en diversas ocasiones, preceptos de los llamados «Estatutos Constitucionales,» y continuaron los gobiernos provinciales, su obra administrativa y legislativa en concordancia con una Ley Constitucional, producto de voluntades de facto y no de jure. De consiguiente; abolida en su totalidad la Constitución del año 1901 carece de toda acción y eficiencia el discutido artículo 115, estimado nulo de hecho y de derecho, dada cuenta del vicio de origen a partir del momento en que fué abolida la Constitución de la República.

—Existe el compromiso formal de convocar a una Asamblea Constituyente. Hay un término prefijado, se aproxima la fecha, y todavía no se ha llevado al ánimo del Congreso, la necesidad en resolver un problema de tantas transcendencia para nuestra vida nacional.

—Hacen falta requisitos esenciales de norma legal, para ir a las urnas con devoción patriótica, eligiendo a los representantes del pueblo soberano, para la redacción y confección de un Código Fundamental que responda cumplidamente al presente y porvenir de la República de Cuba.

—No puede haber temor alguno de parte de los actuales integrantes del Gobierno, en relación al término de su mandato, sí, cómo todos esperamos,—responden a las esperanzas cifradas en sus hechos, teniendo el más eficaz concurso de todos los ciudadanos de buena voluntad. Que se abren los registros de inscripciones electorales, y se resuelva el fondo y la forma de ir a la Constituyente, es lo que de veras desea la opinión pública.

Dirección Ejecutiva Nacional.
«Centinelas de la República de Cuba.»

Por medio de un decreto el Alcalde ha concedido diez plazos para que todos los contribuyentes liquiden sus atrasos

Los plazos se contarán de Agosto 20 de este año hasta Junio 20 de 1937. Los beneficios alcanzan a los tributarios del Municipio por cualquier concepto, según se dispone. Notas

En las últimas horas de la tarde de ayer el Alcalde Municipal dictó un Decreto por el cual ofrece diez plazos a los contribuyentes para liquidar sus atrasos con la Administración mediante convenios y la bonificación del 5 por ciento. El decreto ofrece toda clase de facilidades. Dice así:

Por cuanto: Por Decreto de esta Alcaldía de fecha 4 de los corrientes, se dispuso, de acuerdo con las prescripciones del Art. 81 del Decreto-Ley 773 de este año, la admisión a los contribuyentes del pago de sus obligaciones corrientes siempre que quedara debidamente garantizado el cobro de sus adeudos anteriores, mediante la celebración de los correspondientes convenios.

Por cuanto: Es conveniente aclarar que los beneficios de esta disposición alcanza a todos los contribuyentes de este Municipio, por cualquier concepto que lo sean, es decir, tanto a los de Industria y Comercio, Impuestos Diversos y Fincas Urbanas y Rústicas, como a los del Canon de Agua, cuyo cobro corresponde a la Administración del Acueducto de Albear.

Por cuanto: Es propósito de esta Alcaldía, al conceder las facilidades de pago que se han referido, propender a que los contribuyentes todos, sean tratados de igual manera, dentro de las normas de equidad que deben presidir las determinaciones administrativas de la índole de la que nos ocupa.

Por cuanto: Al fin indicado, se estima necesario dictar algunas disposiciones que deberán observarse en cada caso.

Por tanto: En uso de las facultades que me concede la Ley Orgánica de los Municipios y la vigente Ley de Apremios Municipales,

RESUELVO:

Que para la mejor aplicación e interpretación del Decreto de esta Alcaldía de fecha 4 de los corrientes, se observen las siguientes

INSTRUCCIONES

Primera: Los contribuyentes de este Municipio, por cualquier concepto que lo sean, podrán pagar las contribuciones e impuestos correspondientes al actual Ejercicio Fiscal, siempre que garanticen el pago de sus atrasos mediante la celebración de un convenio, de acuerdo con las condiciones que se fijan en estas Instrucciones.

Segunda: Los adeudos correspondientes a Ejercicios anteriores, podrán ser abonados por los contribuyentes en un límite máximo de diez plazos mensuales, iguales y consecutivos, que empezarán a contarse el 20 de agosto de este año y terminarán en 20 de junio de 1937.

Tercera: Los contribuyentes podrán acogerse en cualquier tiempo a los beneficios del pago aplazado, pero los plazos que se le concedan, estarán figurados por los meses que medien entre la concertación del convenio y la indicada fecha de 20 de junio de 1937.

Cuarta: La concertación del convenio, en cualquier tiempo que se haga lleva aparejada la obligación de pagar todos los adeudos devengados del Ejercicio corriente de 1936-37.

Quinta: Al suscribir el convenio, el contribuyente abonará el importe proporcional correspondiente al primer plazo.

Sexta: Los contribuyentes que ya tuvieren celebrado convenio con la Administración y desearen abonar lo devengado del actual ejercicio, podrán solicitar que se les modifique aquellos de acuerdo con las disposiciones de este Decreto.

Séptima: La falta de pago de uno de los plazos convenidos, dejará sin efecto el convenio y en aptitud a la Administración para continuar la vía de apremio por sus trámites sucesivos, de Intervención o, en su caso, de remate de los bienes embargados.

Octava: El hecho de que el contribuyente se comprometa a pagar sus atrasos mediante convenio, lleva aparejada la afirmación de que se retira de cualquier recurso o reclamación que hubiere interpuesto, y el consentimiento de que los depósitos constituídos sean ingresados en firme. Cuando se trate de Recursos Contencioso-Administrativos, deberá presentar certificación acreditativa de haberse separado de tales recursos, y sin este requisito no será autorizado el convenio.

Novena: El cumplimiento del convenio por el que se permita al contribuyente abonar sus atrasos y al propio tiempo obtener los recibos del Ejercicio corriente, lo faculta para gozar asimismo de la bonificación del 5 por ciento por pronto pago a que se refiere el Decreto-Ley 721 de 1936.

Décima: En las oportunidades en que deban ponerse al cobro recibos correspondientes a cualquier impuesto, el Jefe del Departamento de Administración de Impuestos, comunicará a Tesorería la lista de los convenios que estuvieren en vigor hasta esa fecha.

La Administración del Acueducto de Albear, adoptará los acuerdos de orden interior necesarios para que sus colectores tengan oportunamente la relación de los convenios vigentes.

Undécima: En todos los recibos que se cobren y en sus matrices, se pondrá por el colector, bajo su responsabilidad, una nota haciendo constar que su cobro se ha efectuado por haberse cumplido lo acordado en el convenio hasta esa fecha y, a este fin, el contribuyente deberá exhibir el recibo o recibos que así lo acrediten.

Duodécima: Procédase por el Jefe del Departamento de Administración de Impuestos y por el Administrador del Acueducto de Albear, a dirigir, a la mayor brevedad, comunicación a cada contribuyente, dándole a conocer las concesiones contenidas en este Decreto.

Circúlese por la Secretaría de la Administración a los distintos Departamentos encargados de su aplicación y publíquese en el Boletín Municipal para general conocimiento.

Dado en el Palacio Municipal, en la Habana, a los seis días del mes de agosto de mil novecientos treinta y seis.

Dr. Antonio Beruff Mendieta,
Alcalde Municipal.

Son opuestos los industriales a un acuerdo de Sanidad

Se refieren al que aclara que los envases pueden ser usados sin esterilización

La «Asociación Nacional de Industriales de Cuba» ha enviado un escrito al Secretario de Sanidad que dice como sigue:

«Señor: La Junta Nacional de Sanidad y Beneficencia ha elevado a usted un peregrino informe recomendando la derogación de la Circular de esa Secretaría número 343, de 3 de agosto de 1931, por la cual se autoriza a las fábricas de galleticas, chocolates y confituras para utilizar nuevamente los envases usados, siempre que los mismos fuesen previamente esterilizados por el calor.

En dicho informe se dice que los referidos envases no son esterilizados, que la solución que se propone tiende a evitar que los industriales incurran en desembolsos para instalar las plantas, etc.

Cumple esta Asociación con un deber al informar a usted que las industrias de galleticas, etc, asociadas a esta institución, tienen establecidas ya y no han dejado de utilizarla, la planta para esterilizar los envases y por tanto, lejos de evitárseles un desembolso en estos momentos de penuria con la recomendación de la Junta Nacional de Sanidad y Beneficencia, se les creará un mal mayor.

Respetuosamente llamamos su atención al hecho cierto que los envases nuevos, tal y como se reciben de las fábricas, no están exentos de contaminación, y, por el contrario, ofrecen más peligro que los envases usados por la industria. Los industriales asociados a esta Asociación esterilizan por igual los envases nuevos que los usados por creerlo absolutamente necesario, a pesar de que Sanidad nada ha ordenado sobre aquéllos.

Esa Secretaría está en el deber de velar porque los equipos de esterilizar ofrezcan las garantías necesarias y a ese efecto nos interesa declarar que la Jefatura local de la Habana, ha girado muchas y frecuentes inspecciones a las fábricas de esta capital con resultados satisfactorios para la industria.

Por otra parte, el precio de los artículos será aumentado de un 20 a un 25 por ciento si la recomendación de la Junta de Sanidad y Beneficencia prevalece.

En tal virtud, venimos a pedir de usted que no se acceda a la recomendación de la Junta Nacional de Sanidad y Beneficencia, ya que los envases nuevos, tal y como se reciben de las fábricas, no pueden ser usados sin ser sometidos a una perfecta esterilización, pues ofrecen tanto peligro como los usados, si no son tratados en la forma establecida por las industrias afiliadas.»

9,275 atacados de Paludismo y 372 de fiebre tifoidea

Un nuevo caso de Poliomielitis se registró ayer en La Habana. Fuga de un enfermo de tifoidea

Hasta la una de la tarde de ayer había en la República 9,275 atacados de paludismo; 372 de fiebre tifoidea, y seis de poliomielitis anterior aguda, habiéndose registrado de la última de dichas enfermedades un nuevo caso, en la niña Elena Heibaf, de dos años de edad, de la raza blanca y vecina de Tiente Rey número 5, en La Habana.

Manantiales en mal estado

El doctor García Hernández, Director del Laboratorio Nacional, dió cuenta a la superioridad de que analizadas unas muestras de las aguas de los manantiales denominados «Santa Teresa», de Rancho Boyeros, resultaron bacteriológicamente malas.

Con vista del anterior informe posiblemente la Jefatura Local de Sanidad de la Habana dicte hoy su clausura.

Se fuga un enfermo de tifoidea

El Jefe Local de Candelaria, doctor Neyra, dió cuenta ayer a la Dirección del ramo de que se ha fugado del hospital civil el señor Jesús Rico Gibert, que se encuentra padeciendo de fiebre tifoidea. Recomienda se de cuenta del caso al Jefe Local de Sagua la Grande, por ser este pueblo la residencia habitual del señor Rico.

Menor con tifoidea

Ingresó ayer en el Hospital Civil de Sagua la Grande por padecer fiebre tifoidea, el menor Orlando Serrano Rodríguez, de 6 años de edad, de la raza blanca y vecino de la finca «Capitolio».

El Registro de Extranjeros

El señor Fernando Eguileor, Delegado del Registro de Extranjeros, de la Secretaría de Gobernación, comenzó ayer a prestar servicios en la Jefatura Local de Sanidad de la Habana, Departamento de Certificados de Salud, con el propósito de comprobar si los extranjeros que concurren al mismo diariamente tienen su carnet debidamente legalizado.

HURTO DE UNA MAQUINA DE ESCRIBIR

Charles M. Graupera, cajero de «The Anglo American Asociation», cuyas oficinas están situadas en San Juan de Dios número 1, participó a la Policía que de dicho lugar le habían sustraído una máquina de escribir que aprecia en 140 pesos. No tiene sospechas de quién puede haber sido autor del hecho.

E.C.D. 2016

SOCIEDADES ESPAÑOLAS

ACTOS PARA HOY

CENTRO ASTURIANO: Junta de las secciones de Instrucción y Asistencia Sanitaria, así como de la comisión de Altas y Bajas, a las 8 y media de la noche, en el palacio social.

ASOCIACION CANARIA: Animado recibo bailable desde las nueve de la noche, en sus salones de Prado y Neptuno.

CENTRO DE VENDEDORES COMERCIALES: Sesión ordinaria de la directiva, a las 8 y media de la noche, en Prado 118, altos.

PARTIDO JUDICIAL DE ARZUA e HIJOS DEL AYUNTAMIENTO DE CAPELA: Junta de directiva a las 8 y media de la noche, en el palacio del Centro Gallego.

AGRUPACION PRO-RENOVACION DEL CENRO GALLEGO: Junta de directiva, a las 8 y media de la noche, en Monserrate 125, altos.

CENTRO CASTELLANO: Junta importante de la sección de Sanidad a las 8 y media de la noche, en los salones sociales.

BENEFICENCI AGALLEGA: Junta general, por la noche en sus propios salones.

LA SALA DE PARTOS DE LA «QUINTA DE DEPENDIENTES» ES LA MEJOR EN SU CLASE

Las informaciones ofrecidas en el último parte producido en la Casa de Salud de la Asociación de Dependientes, «La Purísima Concepción», señalan una serie de éxitos obtenidos en la bien atendida clínica de partos del sanatorio mencionado por el doctor Manuel López Valdés, siendo auxiliado eficazmente por la enfermera comadrona señorita Sotera Boza

Entre las damas atendidas en dicha clínica con toda felicidad anotamos los nombres de las siguientes: doctora Silvia Medina, Berta Zimeman, María Alvarez de Cajato, Clara Jiménez de Clavijo, Rosa Sotomayor de Santa María, Eloína Díaz Llanes, María Tapia, Esther Vinajeras, Hortensia González, Fidelina Sosa, Caridad Acosta, Eladia Ruiz, Reineria López, Aurora Sánchez, Francisca Camps, Eladia Ibarra, Silvia Pérez de Ramón, Dulce María Heria de Presn, Carmen Castillo, Caridad Hernández, Socorro Pérez, Virginia Cuello, Generosa Pérez, Mina Aranowiski, Enriqueta Mutis, Lidia García, Hortensia Sierra

La señora Gertrudis Sánchez, Profesora de las Academias de Dependientes, fué intervenida en una difícil operación en la que el doctor López Valdés se anotó un nuevo éxito salvando la vida a ambas, madre e hija. Asimismo por una nueva técnica empleada por el distinguido facultativo en la operación cesárea fueron atendidas las señoras Tarcila Acosta de Bahamonde y Josefina Lagoa de Aguilar, estos dos últimos casos fueron felices para las pacientes ya que los diez días pudieron ser dadas de alta.

Felicitamos a la Asociación de Dependientes por los éxitos del doctor López Valdés, y a éste, por que a ellos corresponden los triunfos

TIENEN ABSOLUTA VALIDEZ LAS ENTRADAS VENDIDAS POR JUVENTUD ASTURIANA

El señor F. Cotarelo, secretario de «Juventud Asturiana», nos envía, para su publicación, las siguientes líneas:

«Ruego a usted haga saber por medio de su sección, que la verbena «Los Campeones» que estaba señalada para el sábado 15 de agosto, fué suspendida, debido a lo desapacible del tiempo, para el próximo sábado día 22.

A todos los caballeros que tienen su entrada para dicha verbena, les sirve para el próximo sábado y todas las invitaciones enviadas a las damas, sirven así mismo para el día 22, por lo que deben de conservarlas.

La verbena se celebrará en el mismo local: salones del «Club Deportivo Asturias», Estrella y Subirana, y las mismas cuatro orquestas contratadas serán las encargadas de ejecutar los bailables.

Todo lo cual se hace saber para conocimiento de los señores socios y simpatizadores de «Juventud Asturiana», y de las numerosas damas que tienen invitación para dicha verbena.

Dándole las gracias por anticipado queda de usted atto., affmo. y s. s.

F. Cotarelo
Secretario Juventud Asturiana.

MOVIMIENTO DE ENFERMOS EN LA BENEFICA

Ultimamente han entrado y salido en la casa de salud «La Benéfica» del Centro Gallego, los siguientes enfermos:

Entraron: David Pérez Blanco (de Majagua), Serafín Pin Alonso, Pedro Peña Lobeiras, Manuel Domínguez Alvarez, Javier Pedreira García, Manuel Iglesias Vilariño, José M. Calvo Rodríguez, Avelino Calvo Otero, Roberto Bouza Orjales, Vicente Dobarro Pardo, Antonio López Ojeda, Tomás Martínez Pernas, Juan Louro Quintela, Bernardo Otero Otero, Manuel Lado Lado, Antonio Docampo de la Fuente y José Piñeiro Sánchez.

Salieron: Pedro Carballés Puente, José Vázquez Sánchez, Alfonso Fernández Pardo, Antonio Galdo Aguiar, Enrique Rodríguez Crespo y Vicente M. Timiraos Peña.

EL FLORECIENTE ESTADO ECONOMICO DE LA SOCIEDAD «HIJAS DE GALICIA» FUE COMPROBADO EN LA ULTIMA JUNTA GENERAL. LA DIRECTIVA FUE MUY FELICITADA

Revistió gran importancia la junta general que últimamente celebró «Hijas de Galicia». La Planta baja del palacio del Centro Gallego se vió concurridísima de asociadas y socios protectores, que reconocieron la hermosa labor desarrollada por la Junta Directiva en el primer semestre de gobierno. Presidió el titular señor José Castro Molina y actuó de secretario el señor Eleuterio Neira Campos.

Asistieron a este acto los vicepresidentes, señor Jaime Domínguez, señora Teófila Arenas y señor José López Fernández; tesorero señor Cándido Méndez; el delegado del gobernador de la provincia, señor Pineda. Próximos a la Mesa Presidencial se encontraban el expresidente señor Manuel Vicente Otero; el señor Dámaso Pérez Valenzuela; el señor Miguel Fariñas; el señor Francisco Almoina; el señor Andrés Barguеiras; el Sr. Florindo Blanco; así como la casi totalidad de damas y damitas que forman parte de la directiva.

La Comisión de Glosa, integrada por la señorita María Bahamonde Díaz, señora Nieves Gómez Iglesias y el señor José González Freire, presentó un detallado informe de su labor, en el que consignan que la administración de la actual Junta Directiva que preside el señor José Castro Molina fué excelente en el transcurso del primer semestre que venció en junio de 1936. El señor Florindo Blanco hace uso de la palabra y elogia la labor realizada por la Junta Directiva, felicitando al propio tiempo a la comisión, por haber presentado un informe que detalla minuciosamente los trabajos de organización realizados y las innumerables medidas adoptadas en beneficio de la masa social. El señor Francisco Almoina se expresa en términos encomiásticos para la Junta Directiva y muy particularmente para el presidente social. La junta general acuerda conceder un voto de gracias al presidente, señor Castro Molina, y a los demás miembros de la Junta Directiva y felicita a la Comisión de Glosa en atención al celo que demostró en su labor.

Después se dió lectura al informe del estado económico de la sociedad y al informe semestral de tesorería que arroja un superávit en el semestre de $15,488.81. El señor Dámaso Pérez Valenzuela se refiere a la exactitud con que fueron confeccionados los Presupuestos. Se siente altamente satisfecho como Presidente de la Comisión de Hacienda que es, puesto que la liquidación presupuestal del semestre apenas si arroja déficit.

Terminó la Junta el señor delegado del gobernador felicitando a las asociadas por la forma mesurada, juiciosa y cordial que habían observado. Prometió informárselo así al coronel Baizán, gobernador de la provincia, asegurando que éste visitará próximamente el sanatorio de «Hijas de Galicia». La Junta finalizó entre felicitaciones y aplausos.

EL SR. NICOLAS RUIZ, SOCIO NUM. 66 DEL CENTRO DE DEPENDIENTES, DA A CONOCER UN DISCUTIDO INFORME

A instancias de una comisión de socios del Centro de Dependientes, publicamos los siguientes escritos:

«Señores Asociados: Con motivo de haberme visto precisado a retirarme de la junta general de asociados celebrada en la noche del día 14 del actual al igual que una inmensa mayoría de los asociados concurrentes a la misma, debido a la intransigencia del señor presidente social, no permitiendo el uso de la palabra a los asociados de la oposición que de antemano la tenían concedida para impugnar el acta de la junta anterior, en la cual se encomia de una manera ferviente por la anterior comisión de Glosa la Contabilidad de la Asociación, así como la honradez de su administración, no obstante la existencia de un desfalco ascendente hasta la fecha a unos 20.000 pesos, con un arrastre de unos tres años aproximadamente, a esta fecha, y debido a haberme enterado por la prensa que uno de los señores asociados gobiernistas, aprovechando mi ausencia de la citada junta, y con el fin de aminorar la responsabilidad de la actual administración social, se expresó en términos de duda para el informe rendido por la Comisión de Glosa para el exámen de las cuentas del cuarto trimestre del 1935, (que ha puesto al descubierto este vulgar desfalco), tratando de darle un cariz político al contenido de este documento, que sólo refleja la verdad de la actual administración social, y como presidente de la indicada comisión, me interesa hacer llegar a conocimiento de todos los señores asociados el contenido de dicho informe, ya que en la citada junta, el señor presidente social no me permitió cumplir con este ineludible deber.

Nicolás RUIZ,
(Socio No. 66 B y Presidente de la Comisión de Glosa del cuarto trimestre 1935.»

Véase el informe de la Comisión de Glosa para el examen de las cuentas del cuarto trimestre de 1935.

«A la Junta General:

«En la ciudad de la Habana, y siendo las nueve y treinta p.m. del día, diez y seis de Julio de mil novecientos treinta y seis,, se reúnen por tercera vez en el local de la Contaduría de la Asociación de Dependientes, los asociados que suscriben, señores Nicolás Ruiz, José Roca y Damián Suriol, nombrados por la Junta General de Asociados celebrada el día veinte y nueve de Abril próximo pasado, para que en su carácter de Comisión de Glosa examinaran las cuentas correspondientes al Cuarto trimestre del año de mil novecientos treinta y cinco;—que con el fin de cumplimentar el aludido mandato e informar a esta Junta General, nos constituimos el día seis del actual, (con la ausencia del comisionado Sr. Roca) en el indicado lugar de la Contaduría, y requerido que fué el señor Contador, se nos manifestó por el señor Campos, Cajero social, que dicho Contador había abandonado las oficinas hacía varios días, pero que él, a quien habían hecho cargo interinamente de la Contaduría, podía facilitarnos lo que estuviera a su alcance. Requerido para que presentara los libros de la Contaduría, manifestó que no podía complacernos porque ignoraba dónde pudieran estar dichos libros, que en estas condiciones el señor Suriol lo requirió para que presentara el libro de caja correspondiente al indicado trimestre;—que examinado el indicado libro, el señor Ruiz pudo observar que no aparecían los ingresos por concepto de la casa de salud, observación que puso en conocimiento de su compañero el señor Suriol, que estimando de alguna gravedad esta falta, acordamos inspeccionar los libros de la casa de salud, para cotejar sus ingresos con el libro de caja;—que el día ocho, a las cinco p.m. concurrimos a la casa de salud para dicho objeto, y fuimos informados por el señor Administrador, que en dicha dependencia no se llevaban libros de ninguna especie, y por lo tanto allí no se podía encontrar la contabilidad buscada. Con tales antecedentes nos reunimos nuevamente (en unión esta vez del Comisionado señor Roca) el día nueve en el mismo local de la Contaduría, y nuevamente requerimos del Cajero el libro de Caja para cotejarlo con los estados remitidos mensualmente a los señores Vocales de la Sección de Beneficencia, donde aparecen recaudaciones mensuales de la aludida casa de salud. Efectuando este trabajo hemos podido comprobar que en el mes de Octubre del año de 1935, en el estado aparece ingresada la cantidad de 610 pesos y en el libro de caja no aparece ingresada dicha cantidad;—que en el mes de Noviembre del mismo año en el estado aparece ingresada una cantidad de $746 con 85 centavos, y en el libro de Caja sólo aparece ingresada la cantidad de $375 77 centavos;—que en el mes de Diciembre del propio año igualmente aparece una entrada por el propio concepto de $474 71 centavos, y en el libro de Caja no aparece ingresada dicha cantidad. En vista de esta anomalía y con noticias de que el señor presidente social ya conocía de esta irregularidad, acordamos suspender nuestra inspección para continuarla el jueves a las 8 y 30 p.m. en el mismo local. Constituida nuevamente esta comisión con la asistencia de los señores Ruiz,, Roca y Suriol, en el indicado local de la Contaduría, y siéndole imposible llenar debidamente su cometido, debido al estado en que se encuentra dicha dependencia, acordamos suspender nuestro trabajo hasta que se organice nuevamente este departamento o acuerde lo que crea oportuno esa Junta General.

«Y ara constancia firmamos cuatro ejemplares de un mismo tenor, uno que se entrega en la Secretaría de la Asociación, y un ejemplar para cada uno de los señores comisionados. — (Firmado) **Nicolás Ruiz.** —(Firmado) **José Roca.** —(Firmado) **Damián Suriol.**»

MATINEE Y VERBENA EL DIA 23 EN «EL CARMELO»

Como todos los domingos, el día 23 celebrará el «Club Deportivo Carmelo» una gran matinée de dos a siete de la tarde y una brillante verbena de nueve de la noche a tres de la mañana, en su estupenda terraza de Línea y 18, frente al paradero del Vedado.

Ambos actos serán amenizados por la conocida orquesta de Belisario López, el septeto Gloria Matancera y la conocida orquesta de Riveiro.

Las damitas tendrán, como de costumbre, acceso gratis a dichas fiestas. Los caballeros abonarán una limitada cuota. La comisión organizadora ofrecerá varias sorpresas.

RECIBO BAILABLE HOY EN LA ASOCIACION CANARIA

Esta noche, a las nueve en punto, comenzará el recibo bailable que la sección de Recreo y Adorno de la Asociación Canaria celebra todos los miércoles, en los salones de su local social, Prado y Neptuno.

La famosa orquesta de Belisario López y el popular septeto Gloria Matancera, tienen a su cargo los bailables.

Las damas pueden solicitar sus invitaciones en la secretaría de la sección de Recreo y Adorno, Prado y Neptuno, todos los días, de 2 a 6 de la tarde y de 8 a 11 de la noche.

FIESTAS PROXIMAS

JUVENTUD ASTURIANA: Grandiosa verbena de los Campeones, el sábado por la noche, en todos los salones y terrenos del Club Deportivo Asturias, situado en Estrella y Subirana.

CLUB SOCIAL CELTA: Grandes bailes, el sábado y el domingo por la noche, en su hermosa terraza del paradero de la Víbora, amenizados por la orquesta Riveiro, septeto «Orbe 1935», orquesta de Paulín y quinteto de Tomé.

DEPORTIVO CARMELO: Espléndidos bailes el domingo por la tarde y por la noche, en su amplia terraza de Línea y 18, paradero del Vedado, amenizados por Belisario López, Gloria Matancera y orquesta Riveiro.

EL GOBIERNO DEL CENTRO GALLEGO ES FELICITADO POR VALIOSA DELEGACION

A la expresiva carta de la Delegación de Santiago de Cuba, integrada por varios millares de socios, en la que se juzgaba la conducta de quienes promovieron la perturbación de que fué objeto el Centro Gallego, hay que sumar la enviada por la Delegación de Nuevitas, la cual dice textualmente:

«Centro Gallego de la Habana. Delegación de Nuevitas, 13 de agosto de 1936.

Sr. Presidente de la Sección de Propaganda del Centro Gallego, Habana.

Muy señor mío: Esta Delegación lamenta profundamente la nota vergonzosa que han venido dando en nuestro Centro Gallego hombres que ciertamente distan muchísimo de la tradición de aquellos que lo fundaron.

Nuestros asociados aquí, condenan todo acto ilícito como el que se pretendió llevar a cabo con detrimento del prestigio de nuestro Centro, y sentimos muchísimo no estar en más directo contacto con él para terciar como procede a favor del gobierno legalmente constituido, demostrando así el amor que profesamos a la institución.

De usted muy atentamente,

Salustiano Díaz
Delegado.»

REQUISITOS PARA FORMAR PARTE DE LA LISTA DE SOCIOS DEL C. ASTURIANO

A partir del día 1ro. de septiembre próximo, en cumplimiento de preceptos reglamentarios, todo aspirante a socio o socia del Centro Asturiano de la Habana tendrá que acompañar su boleta de inscripción, a fin de que la Sección de Propaganda llene los requisitos establecidos en el artículo IV del reglamento.

Como se ve, en el Centro Asturiano hay deseos de aumentar la lista social, pero hay, a la vez, la intención de seleccionar a los futuros socios; de evitar, digámoslo mejor, que nadie pueda disfrutar de los derechos adquiridos por otros que llevan numerosos años figurando en la lista social, y que su constancia es, a la vez que una demostración de cariño a la institución, un sacrificio, para llegar a la grandeza de hoy.

Muchas inscripciones de niños con motivo de la matrícula escolar

El prestigio del plantel «Jovellanos», que sostiene el Centro Asturiano, es algo que traspasa los límites de la nación. No hay una modificación o una renovación en la enseñanza que no se encuentre implantada en el plantel educacional de la Casa de Asturias. Su cuerpo de profesores, objeto de cuidadosa selección, mediante oposiciones, responde a las exigencias de la colectividad.

De ahí que cada año que transcurre, resulta mayor la matrícula, y es natural, también, que así suceda. El derecho a la enseñanza es el primero que obtiene el socio; y esto es naturalmente causa también de que al comenzar el período escolar con el inicio de la matrícula, sea numerosa la inscripción de nuevos socios, niños de ambos sexos, que han de obtener los beneficios que en el orden educacional brinda **el** prestigioso Centro Asturiano.

NUEVAS FIESTAS PREPARA EL «CLUB SOCIAL CELTA»

Como continuación de una serie de grandes fiestas bailables, el ya acreditado «Club Social Celta», que cuenta con espléndida terraza en el paradero de la Víbora, celebrará el próximo domingo matinée, de 2 a 7 p. m., y verbena muy brillante desde las nueve de la noche hasta las cuatro de la mañana. En la amenización de tan sugestivos actos intervendrán la orquesta de Riveiro con su cantante Joseíto Fernández; el septeto «Orbe 1935», la orquesta de Paulín con su cantante Elena Lee, y el célebre quinteto de José Tomé.

Y si a esto agregamos que la juventud puede bailar aunque el tiempo esté lluvioso, llegaremos a la conclusión de que se justifica la preferencia que la juventud muestra por el «Club Social Celta». Su terracha—techada plenamente—es una garantía. Los caballeros abonarán 30 centavos por la entrada.

JUNTA GENERAL HOY EN LA BENEFCCIA. GALLEGA

Esta noche, a las ocho y media, se celebrará en el local de la secretaría de la Beneficencia Gallega (bajos del Centro Gallego, por San José), la junta general extraordinaria, en segunda convocatoria de la Beneficencia Gallega, para tratar la siguiente orden del día:

—Autorizar a la junta directiva a que reciba en calidad de préstamo, la cantidad de 3.000 pesos, con las garantías reglamentarias, para sufragar los gastos de terminación de las obras del panteón.

REMATARAN EL HOTEL ALMENDARES

Según informes del Jefe del Negociado de Apremios del Ayuntamiento de Marianao, los inspectores de dicho Negociado procedieron ayer a embargar el edificio del hotel Almendares, sito en el reparto de su nombre, por adeudar al Municipio contribuciones por la cantidad de $825.50. El día 25 del actual, si la Compañía no abona los adeudos, será rematado. Se calcula su valor en quinientos mil pesos.

ALCALDE DE BARRIO

Para el barrio del Wajay ha sido nombrado Fernando Gómez Niz.

Compañía
Trasatlántica Española

SERVICIO de VAPORES CORREOS, PASAJE Y CARGA ENTRE

La Habana
Vigo
Coruña
Gijón
Santander
Bilbao
Cádiz
Barcelona
Veracruz y
New York.

Informes:
GARCIA & DIAZ, Lta. Agtes. Grales. Habana.
Palacio de la Lonja. Teléfonos M-6911 y M-6912.

Motonaves Alemanas
Elegantes, Seguras y Rápidas
"IBERIA" y "ORINOCO"
A ESPAÑA (Vigo, Coruña, Gijón, Santander)
SOUTHAMPTON, BOULOGNE S/M y HAMBURGO
Agosto 31
Octubre 5
Noviembre 3
Oficina Tercera
ACOSTA Nº 4
Tel. M-8447
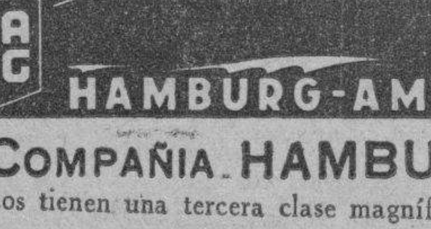
Agencia: Luis Clasing
Edif. HOTEL PLAZA
TEL. M-2580.
HAPAG
HAMBURG-AMERIKA LINIE
COMPAÑIA HAMBURGUESA
Estos barcos tienen una tercera clase magnífica con camarotes de 2, 4 y 6 literas.
Excursiones mensuales "DE LUXE" a México $185.00 por 19 días TODO INCLUIDO.

Tome "IRONBEER"
FOSFATOS-FRUTAS-CEREALES-HIERRO
LOS JOVENES LO TOMAN SIEMPRE

GACETILLAS

ACTUALIDADES Y ESMERALDA: ESTUPENDOS PROGRAMAS

Bellísimo programa es el que anuncian las carteleras del popularísimo y concurrido cine «Actualidades», de Monserrate 8 y 10, teléfono M-5575, pues en su función continua de 2 a 11 y 30 de la noche pasa por la pantalla revista, comedia, éxito del formidable y emocionante drama «La ley del valor» por Richard Dix y Leyla Hyams y estreno de la bellísima y lujosa joya musical «Coronado» por Alice White, Jack Haley y Eddy Duchín y su orquesta.

Mañana: «La reina de la flota» y «El gran hombrecito».

«Esmeralda», el concurrido y coquetón cine de Monte 242, (Cuatros Caminos), anuncia para hoy miércoles otro grandioso programa que exhibirá de 2 a 11 y 30 de la noche compuesto por revista, comedia, estreno de la bellísima y extraordinaria super producción «Paz en la guerra» por Margaret Sullavan y Walter Connolly y estreno de la exquisita y muy lujosa super joya «La rosa del rancho» por Glady Swarthout y John Boles.

Mañana: «Flor de arrabal», «Adios al pasado» y episodio.

MAJESTIC: «LA FAVORITA»

En la pantalla del coquetón teatro «Majestic», de Consulado 116, con el teléfono M-4477, fresco como las brisas del mar, con sonido perfecto, proyección clara, y el confort más moderno, pasarán dos soberbias producciones y a los precios populares de luneta o preferencia 10 centavos. Hasta las seis y media de la tarde, después, 15 centavos, luneta o preferencia. La comodísima tertulia con magníficas butacas o segundo Balcony, damas y niños 5 centavos caballeros 10 centavos a todas horas. Comienza la función a las dos de la tarde con una revista, un chispeante cartón, una graciosa comedia, Franchot Tone el conocido actor del cinema, en la prodigiosa super-producción «La sombra del hampa», y la monumental producción de la genial estrella Kay Francis, que lleva por título: «La favorita», toda la gracia, toda la sublimidad de la más elegante de las estrellas de Hollywood en la más interesante, compleja, y monumental producción.

Mañana: «La sombra del hampa» y «La favorita», por Kay Francis.

El viernes: «Delirio de Grandeza» y «La dama consiente».

El sábado: Madre Alegría» un monumento en español.

LIRA: «EL VAGABUNDO MILLONARIO»

Las carteleras del siempre favorecido y coquetón cine familiar «Lira», de Industria y San José, teléfono M-4474, anuncian para hoy, dos regias películas que mucho público han de llevar a la cómoda y fresca sala de este simpático cine que a diario se ve tan concurrido.

En sus funciones de 2 de la tarde y 8 y 15 de la noche se pasa por la pantalla revista, comedia, estreno de la lujosa y regia super-producción: «El vagabundo millonario» por el gran actor George Arliss y Viola Keats y estreno de la bellísima y magnífica superproducción: «Violines de Hungría» por Marcele Chantal y Fernando Gravey.

En tanda a las 5 y 15 se pasa por la pantalla «El vagabundo millonario».

Mañana: «No juegues con el amor» y «El Código Penal».

El sábado y domingo: grandioso programa con el estreno de «La noche aquella» con Jean Kiepura y «La marimacho» con Katherine Hepburn.

VEDADO: «LA SOMBRA DEL HAMPA»

Con dos formidables producciones cubre su programa de hoy, el concurridísimo y popular cine de las familias «Vedado», sito en la calle B, entre 27 y 29, en el Vedado, teléfono F-3128, que a diario se ve tan favorecido de las familias de la barriada.

En tanda a las 5 y nocturna a las 8 y 30 se exhibirá hoy, revista, comedia, estreno de la emocionante y muy estupenda superproducción cuyo argumento constituye un intenso episodio de la lucha entre policía y gangster, titulada: «La sombra del hampa» por Preston Foster.

Y estreno de la lujosa y bella producción: «La mujer despreciada» por Costance Bennett y Herbert Marshall.

Mañana, jueves: grandiosa función de homenaje a las más popular y bella de las actrices españolas. Se trata de la genial Imperio Argentina, exhibiéndose dos de sus mejores películas: «La hermana San Sulpicio» y «Morena Clara».

CARMELO: «EL PEQUEÑO LORD»

«El Carmelo», el cómodo y ventilado cine predilecto de las familias del Vedado, sito en las calles Línea y 18, teléfono F-6030, anuncia para hoy, miércoles un regio programa, exhibiendo dos de las mejores películas que ofrecerse puedan.

A las 5 y a las 8 y 30, pasa por su pantalla revista, comedia, estreno de la bellísima y lujosa superproducción de exquisito argumento «Esplendor» por Mirian Hopkins y Joel McCrea y estreno de la grandiosa y bella super joya «El pequeño lord» por el niño Freddie Bartholomew y Dolores Costello.

Precios: Tanda mayores, 10 y niños 5. Noche: Mayores, 15 y niños, 10 centavos.

Mañana: gran matinée a la 1 exhibiéndose la super serie completa en 12 episodios: «La montaña misteriosa» por Ken Maynard.

El viernes: «Mientras el enfermo dormía» y «Los claveles».

Y el sábado: «El poderoso caballero».

MODERNO: «SU PRIMERA ESCAPADA» CON J. COOPER

Sigue en el cartel de este teatro, en sus turnos de tarde y noche, el extraordinario programa que con tanto éxito se viene exhibiendo. «Su primera escapada», de Jackie Cooper, Rin Tin Tin Jr., «Ayer como hoy», de Wallace Beery, Lionel Barrymore; un cartón-comedia, «Sinfonías tontas; y una «Revista Universal». Lunetas, 15 centavos, hasta las 6:30; después, 20 centavos. Localidad alta, 10 centavos a todas horas; niños, 10 centavos. Mañana, regio pre-estreno, la maravillosa foto-opereta, «Rose Marie», de Jeanett McDonald, Nelson Eddy y «Víctor y Victoria», o «La mujer que quiso ser hombre», extraordinaria. El viernes, sábado y domingo, «Lucrecia Borgia», sorprendente.

NORMA: «LA FAVORITA»

El preferido cine de todas las familias «Norma», sito en Luyanó y Concha, Paradero del Luyanó, teléfono X-2021, con su agradable ventilación, proyección clara, pantalla de plata, sonido perfecto, cómoda sala y precios populares, anunc a hoy miércoles bellísimo y regio programa.

En tanda a las 5 y nocturna a las 8 y 30 pasa por la pantalla en precio so cartón, estreno de la simpática y valiosísima producción Kid Simpatía por Glenda Farrell y Pat O-Brien y estreno de la bellísima y muy lujosa joya «La favorita», el último gran éxito de la elegante actriz Kay Francis y George Brent, la ideal pareja que hace en estas películas las delicias de cuantos la ven.

Precios: tanda mayores 10 centavos y niños 5. Por la noche: mayores 15 centavos y niños 10. Tertulia 10.

Mañana: «Tarzán el hombre mono» y «Tarzán y su compañera», ambas por Johny Weismuller y Maureen O-Sullivan. La tanda mañana comienza a las 4 y 30, por el largo de las películas que se exhibirán.

El sábado y domingo: «Oro maldito» y «El clarividente».

VERDUN: «AYER COMO HOY»

Continúan hoy con soberbio éxito las dos magníficas joyas confeccionadas para el programa del simpático teatro «Verdún» de Consulado 120, con el teléfono M-9206, el más fresco y ventilado, por ser el único en Cuba al aire libre, pero resguardado de las inclemencias del tiempo por su techo movible, comienza la función como de costumbre a las dos de la tarde con una revista, la alfombra «En pos de los exploradores,» la magnífica producción del grandioso actor Jack Cooper titulada «Su primera escapada», y la insuperable joya, con el conjunto de estrellas más selecto entre los que se destacan «Wallace Beery y Lionel Barrimore titulada: «Ayer como hoy», una pecula que no tiene nada que desear. Un argumento sublime, en que se tocan las distintas facetas de la vida. Precios: Hasta las 6 y 30 de a tarde, 15 centavos luneta. Después 20 centavos luneta. Los niños y la comodísima tertulia con regias lunetas 10 centavos a todas horas.

Mañana: «Emith se impone» y «El poderoso caballero».

El viernes: Selecto programa en español, «Nobleza baturra» y «Rumbo al Cairo».

WILSON: «LA IRLANDESITA»

«Wilson», de Belascoaín y San Rafael, U-5863, 10 centavos de 1 y media a 6 y media, y 15 centavos después, niños 10 centavos a todas horas.

Hoy, tarde, y noche, la revista semanal (Fox Sound New); la emoción cameril «Por sendas del Oeste» y el cartón «Las mulas se marchan» y las super-atracciones, «La Irlandesita», regia super-joya extraordinaria de la Fox, interpretada por Jane Withers, y R. Cansino; y «Vidas opuestas,» magnífica atracción suprema, interpretada por Janet Gaynor, y Henry Fonda.

A las 5 p. m. «La Irlandesita» por Jane Weithers y R. Cansino, y «Vidas opuestas» por Janet Gaynor, y Henry Fonda.

Mañana, «Poder y ambición» super extraordinaria producción, interpretada por Conrad Veidt, y Benita Hume; y «El Clarividente», estupenda atracción, interpretada por Claude Rains, y Fay Wray.

El viernes: «Abajo los hombres» colosal comedia musical, toda en español (gran éxito); y «El crimen del micrófono» por Preston Foster.

El sábado: programa extraordinario, con «El mensaje a García», monumental super-producción extraordinaria Fox, basada en un episodio de la epopeya libertaria de Cuba, interpretada por John Boles, Bárbara Stanwyck, y Wallace Beery; y «Pánico en el aire», magistral atracción interpretada por Ann Sothern.

UNIVERSAL: HOMENAJE A CARLOS GARDEL

Concurridísima se verá hoy la amplia y cómoda sala del predilecto y popular cine «Universal», de Egido entre Muralla y Sol, ya que se ofrece un programa de homenaje al malogrado rey del tango Carlos Gardel, cuyos admiradores son muchos y seguramente han de asistir hoy al «Universal» a ver dos de sus mejores producciones.

En la función de 1 a 6 y 30 y de 6 y 30 a 11 de la noche se pasa por la pantalla revista, comedia, estreno de las bellísimas y lujosas joyas musicales en español «Cuesta abajo» y «El día que me quieras», ambas por Carlos Gardel y el episodio 2 de la emocionante super-serie «El jinete alado» por Tom Mix.

Mañana: «Fiel a su consigna», «El crimen del micrófono» y episodio.

Y el viernes: la super-serie en 12 episodios, que se exhibe completa «El avión fantasma», «Sigamos la flota» y episodio».

SE PRACTICARAN MENSUALMENTE SOLO TRES MIL INSCRIPCIONES DE COMERCIOS E INDUSTRIAS

Así lo dispuso el Inspector General de Trabajo con el fin de que los servicios sean eficientes. Imponen multa de 7,650 pesos a una industria del calzado de Guanabacoa

El señor Olascoaga, Inspector General del Trabajo, ha celebrado una Conferencia con varios inspectores del Departamento a los que dió instrucciones sobre la forma de rendir sus labores, fijándole un promedio de tres inspecciones diarias que harán un total, entre todos los Inspectores, de tres mil mensuales, suficiente para hacer cumplir las leyes sociales vigentes.

Multa de $7,650.00.

Una multa de siete mil seiscientos cincuenta pesos impuso ayer el Jefe del Trabajo al señor Satniago Cuscó, dueño de la fábrica de calzado «La Gloria», establecida en la villa de Guanabacoa, por haberse comprobado la infracción del artículo VIII del Reglamento del Decreto Presidencial 1810 del corriente año, esto es, la de eludir el cumplimiento de la Ley número 40 de 1935, sobre vacaciones retribuídas con respecto a obreros que trabajan en su fábrica cuando la misma se hallaba funcionando en esta Capital.

La anterior multa ya le ha sido notificada al interesado.

Recurso sin lugar.

Fué declarado ayer sin lugar el recurso de apelación interpuesto por los obreros Benigno Ramos y Pérez Medina contra el acuerdo tomado por la Comisión de Inteligencia Obrera del Fuerto de La Habana de fecha 20 de abril próximo pasado.

Aclaración.

Por Resolución de fecha de ayer ha sido aclarado por la Secretaría del Trabajo el inciso «T» del artículo 84 del Reglamento para la ejecución de la vigente Ley de Accidentes del Trabajo, debiéndose interpretar de la siguiente manera:

«Que la copia certificada que habrán de remitir los patronos en cada período y con las formalidades y condiciones a que el propio Inciso se contraes, debe entenderse limitada a los extremos de los sueldos y jornales pagados durante el trimestre con expresión del nombre y apellidos y nacionalidad de cada trabajador a que se refiere, tal como figure en la nómina general que de acuerdo con su administración y las disposiciones legales vigentes, deben confeccionar los propios patronos.»

ROXY: «EL CRIMINAL INVISIBLE»

Dos películas de acción son las que integran el programa de hoy en el «Roxy», el cinema de los estrenos, de 14 entre Primera y A, en el Reparto Almendares Telf. F.O-3255 y 3256.

El estreno de hoy es «ElCriminal Invisible» o «El misterioso asesinato del Studio», intensa film Paramount con Reginald Denny, Frances Drake y Gail Patrick. Además, «La Prófuga», por Sylvia Sidney y Melvyn Douglas, la comedia «El Vendedor de Pianos» y el cartón «Mi Nena me quiere».

La función continua comenzará a las 5, a precios popularísimos: luneta, 15 centavos antes de las 6 y 30 y 20 centavos después. Balcony, 10 centavos antes de las 6 y 30 y 15 centavos después. Niños, 10 centavos a todas horas.

Mañana: «El Pecado de una Madre» el intenso drama en que actúa admirablemente Nova Pilbeam, eminente actriz inglesa. Completa el programa la delicadísima cinta «Casta Diva» por Martha Eggerth, Phillips Holmes, y la comedia «De Gozo al Pozo» de Oliver y Hardy, rigiendo iguales precios populares.

El viernes, «El Agente F» y «Justicia Ciega».

INGLATERRA: «LA IRLANDESITA»

«Inglaterra», San Rafael y Consulado, M-5527; 10 centavos de 1 y media a 6 y media; y 15 centavos después, niños 10 centavos a todas horas.

Hoy, tarde, y noche, la revista semanal (Fox Sound New); la emoción cameril, «Por sendas del Oeste» y el cartón «Las mulas se marchan» y las super-atracciones, «La Irlandesita», magistral super-joya extraordinaria de la Fox, interpretada por la chiquilla Jane Withers; y R. Cansino: y «Vidas opuestas», magnífica atracción especial, interpretada por Janet Gaynor, y Henry Fonda.

A las 5 p. m. «La Irlandesita» por Jane Withers, y R. Cansinó, y «Vidas opuestas» por Janet Gaynor, y Henry Fonda.

Mañana, «Poder y ambición», magistral super-atracción, interpretada por Conrad Veidt, y Benita Hume; y «El clarividente» por Claude Rains y Fay Wray.

El viernes: «Abajo los hombres» estupenda comedia musical toda en español, (gran éxito), y «El crimen del micrófono» por Preston Foster.

El sábado: programa extraordinario, con «El mensaje a García», monumental super-producción extraordinaria, basada en un episodio de la epopeya libertaria de Cuba, interpretada por John Boles, Bárbara Stanwyck, y Wallace Beery, y «Pánico en el aire», sensacional atracción Columbia, interpretada por Ann Sothern.

CUBA Y SALON ROJO: VALIOSISIMAS PELICULAS

Con dos valiosísimas y regias películas cubre su programa de hoy el favorecido y concurridísimo cine de las familias «Cuba», sito en la calle de Suárez y Corrales, Telf. M-9796, dotado de los mejores aparatos de proyección, sonido, ventilación y cómoda y espaciosa sala. En tanda a las 5 y nocturna a las 8 y15 se exhibe hoy revista, comedia, estreno de la chistosísima y muy colosal producción «El despertar del payaso» por el popular cómico Joe E. Brown (Bocaza) y estreno de la lujosa y bellísima super-producción de exquisito argumento «Su primer beso» por la bella y elegante actriz Kay Francis y George Brent. Precios populares. Mañana: «Del fondo del corazón» y «Magnolia».

Muy bellísimo es el programa que ofrece hoy el siempre preferido y bien popular cine familiar «Salón Rojo», de Monte y Antón Recio, el que ha de resultar muy del agrado de las muchas familias que a diario llenan su espaciosa y fresca sala.

En la tanda a las 5 y nocturna a las 8 y 15 pasa por la pantalla el simpático cine revista, comedia, estreno de la grandiosa y monumental super-joya toda en español de bellísimo argumento «El octavo mandamiento» que interpretan la bella actriz española Lina Yegros y Ramón de Sentmenat y estreno de la magnífica y valiosa producción «Cachorros de mar» por John Mills y Beaty Belfourd. Precios populares. Mañana: «Abajo los hombres y «Casa correccional».

RIVOLI: «DELIRIO DE GRANDEZA»

Fiel a su pomesa, el simpático y favoecido cine familiar «Rívoli», sito en las calles 4ta. y 5ta. del Reparto La Sierra, teléfono FO-2828, sigue ofrec.endo a sus favorecedores los mejores programas y dígalo si no el programa especial que para hoy miércoles ha combinado su activa empresa y que llenará su cómoda y fresca sala de selectas familias en tanda y noche.

Comenzando a las 4 y 30 de la tarde la tanda y a las 8 y 30 la función nocturna a las 8 y 30 pasa por su pantalla gigante revista, una variedad, estreno del formidable y emocionnte super-drma «Contra el imperio del crimen» gran creación del dinámico actor James Cagney con la bella actriz Margaret Lindsay y estreno de la simpática y original producción «Delirio de grandeza» por Mary Astor y Barton Mc Lane.

Mañana: «Desfile de pelirrojas» y «Soldado profesional».

Y el viernes: «Los muertos caminan» y «Una mujer de su casa».

BELGICA Y VIOLETA: «SE HA FUGADO UN PRESO»

«Bélgica». «Se fugó un preso» producción española.

Regio estreno español ofrece a su público este concurrido cine de Egido y Corrales, en todos sus turnos se pasa «Se fugó un preso», lindísima producción española por Juan de Landa, en la cual desempeña una admirable labor la preciosa estrella «Rosita Díaz», como complemento se pasa «Cachorros de mar» por John Mills. Mañana a precios populares «Tiempos modernos» por Charlie Chaplin. El 22 y 23 «La Irlandesita» y el jueves 27 el sensacional programa de la Risa.

«Violeta». — «Se fugó un preso.»

Magnífico y estreno español le corresponde al cine de Monte y Rastro en el día de hoy, las familias se darán su cita hoy en el mismo, se estrena la interesante producción «Se fugó un preso» y como complemento «El Relicario», producción española también y por Rafael Arcos. Mañana: «Vidas opuestas» y «Un millón de gracias». El 22 y 23 «La Irlandesita» y el jueves 27 el sensacional programa de la risa.

LESIONADA CASUALMENTE

Dolores González Fernández, de 51 años y vecina de O-Farrill número 15, en el reparto Almendares, fué asistida en la clínica La Caridad, de la fractura del fémur izquierdo, que se ocasionó al caerse en su domicilio.

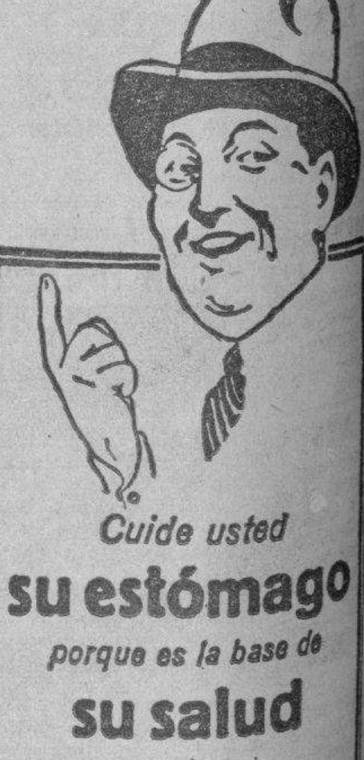
Cuide usted
su estómago
porque es la base de
su salud
Yo padecí también como usted, pero me curó el
DIGESTÓNICO
del Dr. Vicente
VENTA EN FARMACIAS

Clínica Bustamante Núñez
AL SERVICIO DE TODOS LOS CIRUJANOS Y CLINICOS QUE LO DESEEN
Servicio a todas horas para fracturas y accidentes. Cirugía General. Garganta, nariz y oidos. Ojos. Partos. Laboratorio. Rayos «X». Departamento de Cáncer.
Médicos de Guardia a todas horas
J. esq. a 11 — Vedado — F-3890

M.E.C.D. 2016

MENTO EL CONSUMO DE AZUCAR EN EUROPA EN 90,613 TONELADAS EN RELACION AL AÑO ANTERIOR

TABACO

...os comentarios alrededor ...co nuevo de Partido, los si... ...endo buenos la acci n de los ...ores. Dijimos estos días que ...nuaban los compradores en ...do, muy pronto desaparece... los almacenes las pocas exis... disponibles. Los comprado... ...ien su acción y nos parece ... lejos la realidad por noso... ...nosticada.

...ban Land & Leaf Tobacco ... ha comprado todos los ... nuevos de que disponía el ...ro y almacenista José Me... En los almacenes de éste ... la mencionada Compa... ...ientos dos tercios.

...ta y cinco. ambién de ban... ...ros de Partido. compró J. ... Cano y Hermanos.

...enta y uno de rezagos. de la ... procedencia e igual tiempo. ...ron los Sucesores de M. Pa... José Toraño y Compañía.

... menores partidas de varias ... procedencias distintas, pa... también de manos durante

...PRAS EN LOS CAMPOS.— ...mos varias noticias desde ...llas. Nuestros informadores ...en lo siguiente:

... mercaderes de Constantino ... y Compañía compraron ... sesenta y unas pacas de ca... nueva al escogedor José

...uppin Havana Tobacco por ... de sus compradores en las ... de Zaza del Medio, ha adqui... ...as vegas nuevas en tercios. ...a, Toledo y Compañía com... en Santa Clara las pacas ...rán los escogedores herma... ...rnandez.

ENTRADAS DE AYER.—En ayer en la plaza las partidas ...os y pacas que relacionamos ...uacion:

...lorencia, para Cuervo y Altu...

...Mataguá, para Menéndez y ...ia, 89.

Santa Clara, para Urtiaga, To... Compañía, 189.

...inar del Río, para Domingo ... e Hijos, 226.

...Placetas, para Sidney Roths... 143.

San Juan y Martínez, para Ra... ...odriguez, 29.

...Mendoza, para Sobrinos de ...Gonzalez, 7.

Santa Clara, para la General ...Company of Cuba, 151.

Consolación del Sur, para To... Compañía, 61.

San Juan y Martinez, para la ...Lano, 290.

Placetas, para S. Ruppin Ha... Tobacco Company, 100.

...uane, para Domingo Méndez ... 147.

Consolación del Sur, para So... de Antero Gonzalez, 84.

San Luis de Pinar del Río, ... Duys y Compañía, 157.

Placetas, para Menéndez y ...ñía, 160.

...Ovas, para José María Fer... ... 261.

Puerto de Golpe, para Domin... ...ndez e Hijos, 57.

San Juan y Martinez, para Jo... ...nzález y Compañía, 150.

... mismo San Juan, para Rui... Egusquiza y Compañía, 40.

Santa Clara, para H. Duys y ...ñía, 80.

CAMBIOS

...s de venta al cierre ayer en ... de esta capital:

...York,	cable	1/10P.
...York,	vista	1/10P.
...res,	cable	5.05
...res,	vista	5.08
...	cable	13.62
...	vista	13.60
...	cable	6.60
...	vista	6.59
...	cable	7.90
...	vista	7.89
...ica,	cable	16.92
...ce,	vista	16.90
...mania,	cable	40.28
...mania,	vista	40.28
...nto,	cable	1/8%P.
...nto,	vista	1/10%P.
...Kong,	cable	31.40
...Kong,	vista	31.35
...erdam,	cable	67.95
...erdam,	vista	67.90
...os Aires,	cable	28.00
...os Aires,	vista	27.00
...	cable	32.65
...	vista	32.63
...	cable	29.60
...	vista	29.55

MERCADO DE SEDA

...e ayer en New York, recibido ... hilo directo de Luis Mendoza ...pañía:

...embre	173½
...re	169
...mbre	166
...	165½

MERCADO DE MANTECA

...ercado de manteca de Chicago ...ayer a los siguientes tipos:

...mbre	12.97
...	12.70
...	11.80

MERCADO DE PIELES

...e ayer en New York, recibi... ...el hilo directo de Luis Men... ...Compañía:

...mbre	11.00
...mbre	11.32
...	11.66
...	11.97

MERCADO DE CAFE

...e ayer en New York, recibido ...hilo directo de Luis Mendoza ...pañía:

...embre	4.86
...mbre	4.97
...	4.90

GODOY-SAYÁN
SEGUROS Y FIANZAS
(INSURANCE AND BONDING)
SEGUROS GODOY
TELÉFONOS M-9866, M-9867
AGUIAR 77.
HABANA. CUBA

BONOS DE CUBA

Cierre ayer en New York, recibido por el hilo directo de Luis Mendoza y Compañía:

	Comp.	Vend.
Speyer, 5%	100⅛	100⅞
Speyer, 4½%	96⅛	96⅜
Morgan, 5%	99¾	100
Morgan, 5⅞%	102⅞	—
Obras Pblicas	52¼	52¾
Cuba Railroad, 7½%	62	65
Cuba Railroad. 5%	56¼	57½
Cuba Northen. 5½%	55	58
Eastern Sugar, 7½%	26	26⅝
Manatí Sugar, 7⅛%	46	47
Int. Tel. and Tg.	86¼	86½

COTIZACIONES

NUEVA YORK, agosto 18. AP.—Cotizaciones al cierre de la Bolsa de Nueva York:

Acciones: 790,700.
Bonos: $7.872,000.

COTIZACION DE LA PESETA

La peseta española se cotizó al cierre del mercado, ayer, a razón de 7.34.21 por dólar.

COTIZACION DEL FRNCO

El franco francs se cotizó ayer, al cierre del mercado, a razón de 15.15 por dólar.

COTIZACION DE LA LIBRA

La libra esterlina se cotizó ayer, en el mercado local, a $5.03.

LA PLATA EN TORONTO

Cierre ayer en Toronto, recibido por el hilo directo de Luis Mendoza y Compañía:

Diciembre	44.70	55.00
Marzo	44.80	45.30
Mayo	44.80	45.25

SORTEO EXTRAORDINARIO DE AGOSTO 31
A Beneficio de la "Corporación Nacional de Asistencia Pública"
PRIMER PREMIO $200,000
Preste su cooperación a tan humanitaria obra comprando billetes para este Sorteo, cuyo producto se destina principalmente a los Hospitales de San Lázaro, Dementes de Mazorra y otras Instituciones de Beneficencia.
Sólo $25.00 *es el precio del billete entero*
"LA DICHOSA" sirve todo pedido que se le haga a base de este precio, renunciando a la utilidad, en beneficio de aquellos Hospitales tan merecedores de la pública ayuda.
LA DICHOSA
COMPAÑIA CENTRAL.—Obispo y Compostela.—Tel. A-6770.—Apartado 748.—Habana.

BOLSA DE LA HABANA

Cotizaciones efectuadas ayer en la Bolsa de la Habana

COTIZACION OFICIAL

Bonos y Obligaciones

	Comp.	Vend
República de Cuba:		
Speyer, 1904	102	107
Deuda Int, 1905	97	100
Cuatro y medio, 1909	97½	100
Morgan, 1914	101	—
Morgan (5½) 1923	102¾	105
O Públicas (5½) 1945	51¾	53
Obligs Oro (5½) 1935	39	—
Recibos de Depósito de Obligaciones Oro	31¾	34½
Azúcar (5½) 1940	96	—
Rep Cuba, Morgan (Seriados) 5½% — 1927:		
I Vence 1 julio 1936	100¼	—
J Vence 1 julio 1937	99½	—
Ayun Hab 1a Hip. Ex-88	91	110
Ayunt Hab 2a Hipt	92	110
Centro Asturiano	44½	—
B Territorial, Serie B	39	—
Cervecera	46	—
Cervecera Obligs no hipt	8	12
Gas	108	—
Hav Elec (Consol)	24	32
Hav Electric, Debentures Obligs no hipt	2⅝	6
Edificio La Metropolitana, S A	14	—
Mercados de Abasto y Consumo 1a Hipt	52½	—
Nueva Fábrica de Hielo	104	—
Papelera Serie B	100½	—
Teléfono	91½	—
Unidos	10	—

ACCIONES

	Comp.	Vend
Banco Territorial	7	18
Cervecera	19	40
Fec C Consolidados de Cuba, P	6	9
Cuba, R R	10	—
Fibras y Jarcia	25	—
Hav Elec Utilities Com, P 6 por 100	40	48
Hav Elec Utilities Com, P 5 por 100	10	16
Hav Elec Railway Com, preferidas	1	4
Hav Elec Railway Com, comunes	⅝	2
Jarcia, P	60	—
Jarcia, C	12	20
Licorera de Cuba	6	7½
Mercantil, La (Seguros)	70	—
Metropolitan Auto	100	—
Naviera, P	8	20
Naviera, C	1½	2⅛
Nueva Fábrica de Hielo	130	—
Nueva Fábrica de Hielo, beneficiarias	38	45
Pesca, P	20	—
Pesca, C	4	—
Teléfono, P	47	—
Teléfono, C	1	2
Unidos	2	3½
Unión Oil	1½	6

«COTIZACION LIBRE»

Bonos y Obligaciones

	Comp.	Vend.
Inter Tel Convert, 4 y medio por ciento	85	—
Inter Tel, 5 por ciento, 1955	72	—
Cuba Tel Co, 7 y medio por ciento	103	—
Cuba R R, 5 por ciento, 1952	56	—
Cuba RR, 7 y medio por ciento, 1936	64	—
Norte de Cuba, 5 y medio por ciento, 1942	56	—
Manatí Sugar, 5 y medio, 1942	36	—
Vertientes Sugar, 7 por ciento, 1942	15	—
Eastern Sugar, 7 y medio por ciento, 1937	18	—
Central Cunagua, 6 por ciento, 1957	101	110
C Gallego, 6 por ciento, 1975	30	50
Ved Tennis, 3 por 100, 1949	7	—
Pro Arte Musical, 7 por ciento	40	75
Casino Español, 6 por ciento	45	—

ACCIONES

	Comp.	Vend.
Inter Telp and Tel	12	—
Cía Cubana de Electricidad, P, $6.00	31	37
Cuban American Sugar, preferidas	95	—
Cuban American Sugar, comunes	10	—
Cuba Company, C	1	3
Cía Litográfica, P	78	110
Auxiliar Marítima, P	4	10
Seguros La Comercial	70	—
Seguros El Comercio	100	—

COTIZACION A TERMINO

Ayer, a las 3.30 p. m.
Entregas: días 15 y último de mes

Bonos y Obligaciones

	Comp.	Vend.
República de Cuba:		
Speyer, 5 por 100	102	107
Deuda Interior	97½	100
Speyer, 4 y medio por ciento	97	100
Morgan, 5 por 100	101	103
Morgan, 5 y medio por ciento	103	104⅞
O Públicas, 1945	52½	53½
Obligaciones Oro	40	50
Recibos de Depósitos de Obligaciones Oro	32½	34½
Azúcar	99½	106
Julio 1936, I Morgan	100¼	106
Julio 1937, J Morgan	99½	105
Ayuntamiento, 1a. Ex-188	90	110
Ayuntamiento, 2a	92	110
Centro Asturiano	46½	—
Cervecera Internacional	47	—
Cervecera Internacional, Obligs no hipt	8	12
Gas y Electricidad	108	—
Hav Elec Ry Co	24	28⅞
Hav Electric Ry Comp, Obligs no hipt	2¾	5
Nueva Fábrica de Hielo	104	—
Pap Cubana, Serie B	100	—
Cuban Telephone Co	92	—
Unidos	10	—

ACCIONES

	Comp.	Vend.
Cervecera Internacional	20	40
F C Consolidados, P	6	—
Cuba Railroad, P	10	—
H E Utilities, Prefs	40	—
H E Utilities, Pretes	10	—
Hav Elec Ry Co, P	1½	4
Jarcia, P	65	—
Jarcia, C	12	—
Licorera de Cuba	6	8
Naviera, P	8	—
Naviera, C	1½	2¼
Nueva Fábrica de Hielo	130	—
Nueva Fábrica de Hielo, beneficiarias	39	—
Teléfonos, P	47½	—
Ferrocarriles Unidos	2⅛	—
Unión Oil Co	1½	3¼

MERCADO DE ALGODON

Cierre ayer en New York, recibido por el hilo directo de Luis Mendoza y Compañía:

Octubre	11.71
Diciembre	11.73
Enero	11.77
Marzo	11.81
Mayo	11.80
Julio	11.70

El ORO y la PLATA

Cotizaciones efectuadas ayer al cierre de la Bolsa de la Habana:

Plata contra billete americano	98½	98⅞
Oro acuñado contra billete americano	152	—

MERCADO DE LIVERPOOL

LIVERPOOL, agosto 18.— El trigo debió abrir de 1⅜ a dos puntos más alto; abrió de 1¼ a 1⅜ más alto, y a las 12 y 30 P. M., estaba de 1⅜ a dos puntos más alto.

El algodón debió abrir de 4 a 11 puntos más alto, y a las 12 y 15 P. M. estaba de 2 a 11 puntos más bajo. Recibidos 10,000 pacas; Americanas 1,500; Middlings 6.85.

MERCADO DE LONDRES

LONDRES, agosto 18. Oro en barras a 138 chelines 4 peniques, contra 138 chelines 5 peniques. Han sido adquiridas por cuenta ignorada las 202.000 libras esterlinas en oro en barras que había disponibles en el mercado libre de Londres.

La Bolsa de Londres actuó sin característica especial alguna.

...TIZACIONES DE LA BOLSA DE AZUCAR DE NEW YORK

...na, agosto 18 de 1936.—Por el hilo directo de Luis Mendoza y Cía.

Meses.	Abre.	Máx.	Mín.	Cierre.
Mayo	2.46	2.48	2.40	2.47
Julio	2.49	2.51	2.51	2.50
Septiembre	2.76	2.76	2.76	2.76
Noviembre	2.72	2.72	2.72	2.72
Enero	2.49	2.49	2.49	2.49
Marzo	2.46	2.47	2.47	2.46

APRECIACION DEL MERCADO DE AZUCAR

Por LUIS MENDOZA Y CIA.

AGOSTO 18, 1936

	Ant.	Hoy.
...dos, costo y flete	2.80	2.80
...dos, contado, base LAB	2.65	2.65
...dos, retenidos, contado, base LAB	2.33	2.33
...s contado, base LAB	0.81	0.81
...local, contado, base ex almacén	0.77	0.77
...as de embarque, base LAB	1.87	1.87
...las cuotas, contado, base LAB	1.80½	1.80½
...de colonos, 1936, en almacén, por saco	$5.56	$5.56

BUFETE DE
JOSE I. RIVERO
Notario: FELIPE RIVERO
Chacón No. 52.
A-8142
HABANA
Teléfonos:
M-1472

MARCAS Y PATENTES
LORENZO S. RUIZ
Agente Oficial Afianzado.
(En práctica desde 1912)
Oficios 18.—Teléfonos A-9746 e I-3128.—Habana.
Registro de Rótulos, Nombres, Lemas Comerciales y Propiedad Industrial en General.

VALORES

Las operaciones efectuadas ayer en el mercado local de valores, fueron casi todas en bonos de inversión, pues las principales órdenes procedían de elementos inversionistas que siguen interesados en los bonos de Speyer, Morgan, Deuda Interior, Estabilización del Azúcar, Nueva Fábrica de Hielo, Papelera Cubana, Cuban Telephone y Gas y Electricidad.

Poco activos estuvieron los bonos de Obras Públicas. Esta circunstancia influyó en casi todas las acciones, que actuaron muy encalmadas y con precios pesados.

Se cotizaron ex cupón número 188 las Obligaciones de la Primera Hipoteca del Ayuntamiento de la Habana. Estas y las de la Segunda Hipoteca tiene pendientes de pago los intereses y láminas premiadas del trimestro vencido el primero de julio del año actual.

Los bonos y acciones que figuran en la Cotización Libre de la Bolsa de la Habana, actuaron sostenidos, pero inactivos.

ACCIONES DE LOS BANCOS

Cierre de ayer en New York, recibido por el hilo directo de Lambonr, Hutchings & Company:

Guaranty Truts	355½
New York Trust	143
Chase National Bank	48⅞
National City Bank	43¾
Public	48
Manufacturers Trust	49¼
Iring Trust	17⅝
Corn Exchange	66
Chemical	66¾
Bankers Trust	71
First National of N. Y.	2.110
Manhattan	33⅛
Hanover	132½
First Nat. of Boston	50
First Boston Corp.	45
Royal B. of Canada	177

MERCADO DE METALES

Cierre ayer en New York, recibido por el hilo directo de Luis Mendoza y Compañía:

Cobre	9.65
Plomo	4.60
Níckel	35
Platino	—
Plata	—
Estaño	42⅛
Zinc	5.17½
Aluminio	—
Manganeso	40
Plata Nueva	—
Tungstena	—
Oro en barras	—

CAMBIOS EN NEW YORK

Cierre ayer en New York, recibido por el hilo directo de Luis Mendoza y Compañía:

Libras esterlinas	5.02¾
Francos	6.58½
Pesetas	—

MERCADO DE GOMA

Cierre ayer en New York, recibido por el hilo directo de Luis Mendoza y Compañía:

Diciembre	16.26
Marzo	16.36
Mayo	16.43

1832 THE BANK OF NOVA SCOTIA INCP. A.D. 1832 1936
INVITACION
La Administración de este Banco busca oportunidades para tratar con los directores de empresas solventes sobre sus necesidades bancarias.
Facilidades mundiales en todos los departamentos de banca.
Sucursales en Cuba:
HABANA:
Cuba y O'Reilly
Oficios 28
Av. de Italia 63
P. Varela 650
CAMAGUEY
CIENFUEGOS
MANZANILLO
SANTIAGO DE CUBA
The BANK of NOVA SCOTIA
MAS DE UN SIGLO DE SERVICIO BANCARIO

BOLSA DE NUEVA YORK

(Cierre de ayer por el hilo directo de Luis Mendoza y Compañía)

—A	
Amerada	100½
Am Radiator	22½
Adams Expr	13⅜
Air Reducc	75
Alaska Jun	14
Alleghany	4¼
Allied Chem	232
Allis Chal	53⅞
Amer Can	120¼
Am Car Fou	42⅛
Am F Pow	7
Amer Ice	2¾
Amer Inter	11½
Amer Loco	30½
Am P Light	12½
Amer Smel	86
Amer Sugar	58
A C Alcohol	26½
Amer T and T	173¾
Am Tobac A	—
Am Tobac B	101⅝
Am W Works	25
Am Woolen	8⅜
Anaconda C	40
Atchison	81¼
Atlan Coast	30½
Atlan Ref	27⅝
Ass D Goods	18
Auburn Auto	30¾
Aviat Cor	5¼
Amer Bank	38½
Amer Metal	33
—B	
Baldwin Lo	3⅛
Balt and Ohio	21¾
Bendix Avi	28¾
Best and Co	56¼
Beth Steel	60½
Borden Co	30⅛
Briggs	55
Brook Man	52½
Byers A M	21½
—C	
Can Pacif	11⅞
Cann Mills	45
Case T Mach	159
C de Pasco	53¼
Ches and Ohio	67½
Chi R Islan	2¼
Chrysler	113
Coca Cola	115¾
Col Carbon	—
Comm and Sout	3¼
Congoleum	35
Cons Cigar	11⅛
Cons Gas	41⅝
Cons Oil	12⅝
Cont Can	68½
Cont Oil	31¼
Corn Prod	64¾
Coty Inc	5
Cuba Co	1⅜
Cub Amer S	11¼
C Am Sug, p	103
Cmm-l Solv	16
Chesapeake	85½
Col Fuel	6
Cruc Steel	43¾
Cons R Cuba	7¼
—D	
Del Hudson	43¾
Del and Lack	19
Drug Inc	14⅜
Dupont	159
—E	
East Kodak	177¾
El Auto Lit	37¼
El Pow Lig	15⅛
Elec Bond	23
Erie (R R)	16
—F	
Fox Film C	26¼
Frep Texas	25½
—G	
Gen A Tank	57
Gen Asphalt	23¾
Gen Elec	46
Gen Foods	38⅝
Gen Motors	65⅝
Guantánamo S	2⅜
Gillet Saf	14⅛
Gimbel Bros	17⅛
Gold Dust	12¾
Goodrich R	23⅛
Goodyear	23⅛
Gen Bronze	8¼
Great North	40⅛
—H	
Hershey, com	—
Homestake	—
Houston Oil	9
Hudson Mot	16⅛
—I	
Illi Cent	24¾
Interb R T	13⅞
I B Machine	—
Int Cement	53⅞
Int Nickel	52¾
Inter Tel	13
Illin Glas	150
—J	
Johns Mansv	116
—K	
Kroger Groc	20
Kresge S S	27¾
Kelvinator	21
Kennecot	47⅝
—L	
Lambert Co	17¼
Ligg Myers	—
Loew-s Inc	56
Loose Wiles	—
Lorillard	22¼
Louisv Nas	88½
Ludlum Stl	27
Lehman Cor	106½
Liquid Carb	41
—M	
Macy (H R)	48½
Montgomery	45
Miss Pac, c	—
Miss Pac, p	—
Min Honeyw	92
Murray Corp	18½
—N	
N Y Central	40⅝
Nash	15¼
Nat-l Dist	29⅞
Nat-l Bisc	32⅝
Nat-l Cash	24⅝
Nat-l Dairy	26
Nat-l P Li	11¾
Nort Amer	32½
N A Aviat-n	8¼
Norfolk and W	285¾
Nort Pacif	25¾
—O	
Ohio Oil	12½
Otis Elev	28¼
Otis Steel	15½
—P	
Packard Mot	10⅝
Paramount	7¾
Pennsylvann	37¼
J C Penney	90
Pullman Co	55¾
Proc Gamble	47
Pure Oil	17⅞
Puerto Rico	33
—R	
Radio Corp	10¾
Rep I Steel	21⅞
Reynolds	55½
Royal Dutch	—
—S	
Safeway Sts	28¼
Sears Roeb	81½
Simmons Co	37
Soc Vacuun	14⅛
St Paul, p	3⅜
So Pacific	40⅜
South Ry	21⅛
Stan Brands	15¼
Stand Gas	7¼
Stan N J	63
Stan Oil C	37⅝
Stewart War	18⅜
Studebaker	11¾
Sun Oil	—
—T	
Texas Co	39
Texas Co	39
Texas Gulf	37½
Timken Roll	63¼
—U	
Union Carb	97
U Pacific	138
Union Oil	—
United Cor	8
Uni Cor, pfd	47¾
Unit Fruit	80¾
U S Rubber	29
U S Steel	66
U Aircraft	24⅞
US Ind Alc	35¾
—V	
Vanadium	23¾
—W	
Warner Bros	12⅝
W Brothers	9
West Union	88
West Elec	138½
Woolworth	54¼

MERCADO DE GRANOS

El mercado de granos de Chicago cerró ayer a los siguientes tipos:

Avena:	
Septiembre	44⅜
Diciembre	45¼
Mayo	46
Centeno:	
Septiembre	85⅛
Diciembre	83⅛
Mayo	81⅛
Maíz:	
Septiembre	115⅞
Diciembre	100⅛
Mayo	96¼
Trigo:	
Septiembre	114
Diciembre	113⅛
Mayo	111⅛
Trigo de Winnipeg:	
Septiembre	103
Diciembre	101⅜
Mayo	102¾
Trigo de Minneapolis:	
Septiembre	130⅞
Diciembre	126⅛
Mayo	121¼
Trigo de Kansas City:	
Septiembre	118½
Diciembre	114⅞
Mayo	111½

CIERRE DE LOS VALORES EN LA BOLSA DE N. YORK

NEW YORK, agosto 18. (Por el hilo directo de Luis Mendoza y Cía.) —Aunque en la mayor parte de la lista el nivel de precios mantenido por las acciones fué hoy un poco más alto, la marcha de las operaciones era tan lenta que anulaba por completo el estímulo que de otra suerte hubiera habido en esa mejoría. En conjunto, las mejores alzas ocurrieron en las especialidades más favorecidas, sin que en la mayoría de los casos los líders hicieran otra cosa que afirmarse ligeramente y de manera muy mediocre. Aunque se está prestando ya más atención a la influencia de la sequía, hasta ahora esto no ha hecho sino meramente retardar la demanda, sin dar lugar a ninguna venta verdaderamente importante. Es indudable que el tono ya más firme hoy denotado por las acciones se presta en cierto modo a favorable interpretación, pero lo cierto es que la mejoría no motivó la menor expansión en la demanda de papel. Además, tampoco nos ha apartado en nada de nuestra firme convicción de que lo prudente es seguir una norma ultra-conservadora en la adquisición de nuevos compromisos y alejarse momentáneamente del mercado dejando que los demás se encarguen de intervenir en él activamente.—O.F. Nnderhill.

THE BOSTON SURETY Co.
S. A
FIANZAS INTACHABLES
Administrador General: MOISES MAESTRI
Manzana de Gómez 364-366 — Teléfono M-2517.
Garantizadas sus operaciones con Bonos de la República.

EL MERCADO DE CRUDOS AYER SE MANTUVO AL MISMO NIVEL DE LOS DOS DIAS ANTERIORES

Había ofertas de Puerto Rico, Cuba, Filipinas y St. Croix. Los refinadores denotaban interés a 3.70, pero sólo en determinadas posiciones. Actuaron sostenidos los futuros

El mercado azucarero de costo y flete sigue desanimado y sin variación. Había ayer crudos por los que en general pedían 3.75 centavos a excepción de pequeña cantidad de azúcares próximos que estaban disponibles alrededor de 3.70 centavos. Los refinadores donotaban posible interés a 3.70 centavos en determinadas posiciones.

Los futuros estuvieron quietos, esperando acontecimientos en el crudo, y en los primeros momentos de la tarde, las cotizaciones mostraban alrededor de 1 punto de alza neta. Se vendieron 1,700 toneladas.

El refinado no ha variado.

MERCADO DE LONDRES.—El mercado de Londres cerró sostenido y sin cambio en el crudo. Las cotizaciones de la Terminal fueron las siguientes:

	Cierre del 17	Cierre del 18
Agosto	4/4	4/4
Septiembre	4/4	4/4
Octubre	4/4	4/4
Diciembre	4/4¾	4/4¾
Marzo	4/6¾	4/6¾
Mayo	4/7¾	4/7¾
Agosto	4/8¾	4/8¾

AZUCAR DE PUERTO RICO.—Los embarques de azúcar efectuados por Puerto Rico a los Estados Unidos en la semana finalizada el 15 de agosto, ascendieron a 4,942 toneladas cortas, siendo el total semanal más reducido de lo que va de año, según cables recibidos por la Bolsa del Café y el Azúcar de New York. Los embarques efectuados desde el 1ro. de enero sumaron 611,647 toneladas, contra 562,707 el año pasado. Sumados los embarques a las existencias sobrantes de ese origen que aquí había el 1ro. de enero dan un total equivalente al 88 por ciento de la cuota asignada a Puerto Rico por los Estados Unidos.

CONSUMO EN EUROPA.—El consumo de azúcar en los 11 principales países de Europa durante los primeros 10 meses del año azucarero de 1935-1936 —del 1ro. de septiembre al 30 de junio— ascendió a 5.524,879 toneladas largas, valor en crudo: aumento de 90,613 toneladas o sea un 1.7 por ciento sobre la cantidad consumida en el período correspondiente del año azucarero anterior, según los economistas y corredores azucareros B. W. Dyer & Company. La producción de esos mismos países ascendió a 2.494,201 toneladas: merma de 452,784 o sea un 8.2 por ciento. Las existencias al 30 de junio ascendían a 2.494,201 toneladas: merma de 11,929 o sea un 0.5 por ciento en comparación con las existencias al 30 de junio de 1935. Los países comprendidos en este informe son: Austria, Bulgaria, Checoeslovaquia, Francia, Alemania, Holanda, Hungría, Polonia, Rumania, Suecia y el Reino Unido.

AZUCAR DE REMOLACHA.—Bajo la Ley de Conservación del Terreno se pagará a los cosecheros de remolacha 12 y medio centavos por cada 100 libras de azúcar beneficiables, siempre y cuando dediquen a cultivos regenerativos por lo menos un número de acres equivalente a la cuarta parte de lo que dedica a la remolacha. Las cifras dadas a la publicidad el lunes determinan arbitrariamente el número de libras de azúcar beneficiables por tonelada de remolacha en los estados remolacheros. Por ejemplo, un cosechero de Colorado que tenga un rendimiento normal de 12 toneladas de remolacha azucarera por acre, computará así la subvención a percibir del Gobierno: 12 toneladas de remolacha, multiplicadas por las 297 libras de azúcar valor en crudo beneficiables comercialmente en Colorado, dan 3,564 libras de azúcar, que a razón de 12 y medio centavos por cada 100 libras dan $4.45 por acre de subvención.

INFORME DE LAMBORN.—Los señores Lamborn, Hutchings & Co., dieron ayer tarde el siguiente informe sobre el mercado de crudos:

«Los últimos cables recibidos al cierre del mercado de crudos ayer anunciaban que recientemente los refinadores de Nueva York, y «outports» han comprado una limitada cantidad de azúcares de Puerto Rico, en exceso de la cuota de este año y para embarque en agosto, desde 3.35 a 3.40.

Hoy abrió el mercado de crudos con un tono quieto, habiendo obtenibles 3,000 toneladas de Cuba, para embarque en la primera quincena de septiembre, al precio de 2.80 C&F. Un lote de 10,000 sacos de Puerto Rico, para llegar tarde en agosto, más dos cargamentos de igual procedencia, y 1,100 toneladas de St. Croix, para embarques en septiembre, ofrecidos a la base de 3.75. Se anunció también haber ofertas de 3,000 toneladas (los vendedores a tener opción de entregar crudos de Cuba o de derechos libres, durante septiembre-octubre, a opción de los compradores) a la base de 3.75. Reportóse también haber obtenibles 10,000 toneladas de las Filipinas, para embarques en agosto-septiembre, de 3.80 a 3.85, y una limitada cantidad de igual procedencia y de la cuota de 1937, para embarques en noviembre-diciembre, diciembre-enero y enero-febrero, de 3.60 a 3.55. Los crudos de Puerto Rico de la cuota de 1937, para embarques durante el actual mes de agosto, obtenibles a la base de 3.40, con refinadores interesados como compradores por estos últimos crudos, para embarque en noviembre a dicha base de 3.40.

Existencias de azúcares crudos en almacenes afianzados N. Y.: Ayer: 98,957 sacos. Hoy: 98.957 sacos. Cotización «spot» de Willett & Gray el día 17: 3.70.»

LADRILLOS
del TEJAR
TOLEDO'
Consistencia
Uniformidad
y Servicio.
Tlf: FO-7016 Marianao.

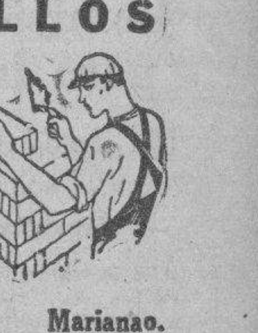

GANADO

LOS PRECIOS EN PIE

Precios que pagan compradores, entregado el ganado en esta capital:

	Ctvs. Libra
Vacuno, de 3½ a	3¾
Cerda, de 7 a	8
Lanar, de 15 a	20

LOS PRECIOS DE LA CARNE

Los precios que rigen en los Mataderos de esta capital para las carnes, son los siguientes:

	Ctvs. Kilo
Lanar, de 15 a	20
Vacuno, de 13 a	15
Cerda, de 25 a	30

MATADERO DE LUYANO

Se sacrificaron ayer en el Matadero de Luyanó:

	Cabezas
Vacuno	118
Cerdos	35
Carneros	10

MATADERO INDUSTRIAL

Se sacrificaron ayer en el Matadero Industrial:

	Cabezas
Vacuno	154
Cerdos	38
Carneros	39

CARROS ENTRADOS

Ninguno.

COLEGIO DE CORREDORES

Cotización oficial del día 18 de agosto de 1936:

CAMBIOS	TIPOS	
S/E. Unidos, cable	1/10	Pr.
S/E. Unidos, vista	1/10	Pr.
Londres, cable	5.03	0416
Londres, vista	5.02	75
Londres, días vista	—	—
París, cable	6.59	416
París, vista	6.58	65625
Bruselas, vista	16.86	
Italia, vista	7.88	125
Zurich, vista	32.61	75
Hong Kong, vista	31.23	666
Amsterdam, vista	67.94	
Estocolmo, vista	25.94	
Montreal, vista	0.5%	Dto.
Berlín, vista	40.27	
Japón, vista	29.45	
Argentina, vista	27.60	
Checo Slovakia, vista	4.14	

Notarios de Turno:

Para cambios: **Ignacio Zayas.**

Para intervenir en la cotización oficial de la Bolsa de la Habana: **Santiago Rodríguez,**

Alberto Rus.

Vto. Bno.:
Joaquín G. Gumá,
Síndico-Presidente.
Julio C. Rodríguez,
Secretario-Contador Interino

IMPORTANTE FIRMA HOLANDESA desea nombrar agentes formales para impulsar un nuevo y remunerativo negocio. Dirigirse, mencionando referencias, a Mr. H. Engelen, P. O. Box 48, Roosendaal, (Holanda).

MIRANDO ADELANTE
La atención vigilante es garantía de seguridad. The Royal Bank of Canada siempre ha sabido vigilar las alternativas de los tiempos, y contempla con confianza el contínuo progreso de Cuba.
THE ROYAL BANK OF CANADA

M.E.C.D. 2016

VENEZUELA INSISTE EN CONCERTAR UN VENTAJOSO TRATADO COMERCIAL CON LA REPUBLICA DE CUBA

DESEA QUE NUESTRO GOBIERNO LLEGUE A CONTROLAR TODA LA PRODUCCION DEL PETROLEO

Pone a disposición del Estado de Cuba 50,000 toneladas de petróleo crudo. El Ministro en Bogotá dice que puede resultar beneficioso para este país ese Convenio futuro

Por conducto de la Secretaría de Estado se ha recibido en la de Comercio un extenso escrito del General Loynaz del Castillo, Ministro de Cuba ante el Gobierno venezolano, aportando nuevos datos en relación con las ofertas que hace aquella República para concertar un tratado de comercio con la nuestra.

Entre los detalles que suministra figura el ofrecimiento del Gobierno venezolano, de poner a disposición del nuestro, cincuenta mil toneladas de petróleo crudo, que le corresponde de acuerdo con el 10 por ciento de la producción nacional, a un precio de veinte bolívares la tonelada métrica (unos cinco pesos aproximadamente) comprometiéndose a envasarlo en tanques apropiados en el Puerto de Carúpano. Las autoridades venezolanas proponen que corra por parte del Gobierno de Cuba el transporte de ese producto, pues aquella nación carece de buques apropiados para ello. Esta oferta tiene como principal objetivo conseguir que el Gobierno Cubano llegue a controlar la importación de ese producto, el cual podría venderlo con ganancia aparte de emplearlo para su consumo.

La Asociación Hotelera solicita ingreso en la Junta Nacional de Comercio

El señor Salvador García Cuervo, Presidente de la Asociación Hotelera de Cuba, ha dirigido un escrito a la Comisión de Admisión de la Junta Nacional de Comercio, solicitando que se le conceda representación en dicho organismo.

Otras asociaciones han solicitado también su ingreso en la Junta Nacional de Comercio, según manifestó ayer a los repórters, el Secretario de la misma, señor Antonio Pérez Manrique.

Los agentes de seguros pueden cobrar primas inferiores a las aprobadas

En la mañana de ayer recibió un escrito el señor Nelson T. Peláez, Director de Seguros y Fianzas «La Alianza», S. A. en el cual solicita de ese departamento que se le informe si las compañías que se dedican a ese giro pueden expedir pólizas cobrando primas inferiores a las aprobadas oficialmente, pues su agente en Camagüey le ha informado que el representante en aquella región de «The Provincial Union Assurance Co», viene realizando operaciones en esa forma.

El Director de Seguros informó al repórter, en relación con este asunto, que dichos agentes pueden cobrar lo que deseen como primas, pero que al hacer sus ingresos en la Tesorería General de la República, tienen que ajustarse al tipo fijado.

Incautada una fianza de mil pesos

El Director de Seguros de la Secretaría de Comercio ha tenido conocimiento de que el Juez de Instrucción de Camagüey, en la causa 127 de este año que se instruye en ese Juzgado contra el acusado Enrique González Bello, decomisó a favor del Fondo de Jubilaciones y Pensiones del Poder Judicial una fianza de 1,000 pesos que prestó la compañía «El Sol de las Antillas S. A.»

Relación de marcas, nombres, lemas, rótulos y patentes que han sido presentadas ayer en la Secretaría de Comercio.

La Gran Flota Blanca, (lema) para usarlo en el giro de buques y operaciones de su comercio marítimo, presentada por J. García Ordóñez, a nombre de United Fruit Company, domiciliada en la Habana.

United Fruit Company (nombre), para usarlo en el giro de buques y operaciones de su comercio marítimo, presentada por J. García Ordoñez, a nombre de United Fruit Company, domiciliado en la Habana.

Tintorería La Física, (rótulo), para distinguir su establecimiento en el giro de tintorera, presentada por José María Prieto y Villares y Manuel Yanez, establecido en 1 aHabana.

Varela y Compañía, Sociedad Limitada, (nombre) para usarla en su establecimiento en el giro de tostadero de café, presentada por Mario C. Chanle y Verdes, a nombre de Varela y Compañía, Sociedad Limitada, establecido en la Habana.

El Aguila, Tostadero de Café al por Mayor, (rótulo) para distinguir su establecimiento en el giro de tostadero de café al por mayor, presentada por Mario C. Chanle y Verdes a nombre de Varela y Compañía, establecido en la Habana.

Designan la nueva Comisión Revisora para las Películas

Un letrado de Gobernación para solucionar el pleito legalista surgido en Morón

El Secretario de Gobernación, señor Peláez, estuvo despachando durante gran parte de la tarde de ayer con los jefes de Negociados del Departamento.

También recogió la firma del Presidente de la República en el Decreto por el que se designan los nuevos miembros de la Comisión Revisora Cinematográfica que competen a Gobernación, siendo ellos los doctores R. Romero, César Alvarez Fuentes y Maximiliano Trujillo, Letrados Consultores de la Secretaría, y los que, con los miembros más, uno designado por la secretaría de Educación y otro por la Alcaldía de la Habana, han de integrar la citada Comisión, la que tiene por misión revisar todas las películas que se exhiben en Cuba.

La nueva Comisión Revisora Cinematográfica tendrá especial interés en que las films que se proyecten no lastimen el buen nombre de ninguna nación extranjera y que sus argumentos sean esencialmente morales, desprovistos de determinadas escenas que puedan considerarse impropias.

Ayer mismo el señor Peláez pasó comunión al Secretario de Educación y al Alcalde de la Habana a los efectos de las designaciones que les corresponden.

Para solucionar el problema de Morón

Sigue latente la litis entre el Gobernador de Camagüey señor Pérez Lara, el Alcalde de Morón señor Pardo y el Presidente de ese Ayuntamiento señor Giró, especialmente en lo que atañe al presupuesto municipal. De ahí que el secretario de Gobernación ha designado al Letrado Consultor del Departamento doctor Maximiliano Trujillo, para que se traslade a la villa moronense y resuelva el conflicto. El doctor Trujillo embarcará en breve para Morón a cumplir su misión, habiendo ya desempeñado otras de esa misma especie en distintos Municipios.

Un ruego especial del Secretario

El señor Peláez informó ayer a los periodistas que desea hacer llegar a sus amigos políticos y particulares su decisión de atender el mayor tiempo posible los asuntos de la Administración Pública, por lo que les ruega no concurran a Gobernación a visitarlo hasta la próxima semana, en que resueltos varios asuntos pendientes, podrá dedicarles todo el tiempo que necesiten.

Más extranjeros libres por la amnistía

Gobernación dispuso ayer la libertad de varios extranjeros que estaban en Tiscornia listos para ser expulsados como indeseables por haber sido condenados, pero que fueron amnistiados recientemente, por lo que, desaparecido el delito, no existe la causa de la expulsión. Son esos extranjeros los españoles Domingo Piñeiro, Remigio Corrales Rodríguez, Gregorio Requejo García, Delfín Riera Veloso, Ramón Rodríguez, Bustelo y Delfín Piñón Cordido, el haitiano Nelio Pol, el alemán Gustav Perries y el lituano José Merban Tassin, que extinguía condena en Santa Clara, impuesto por Urgencia.

Sobrela cartera dactilar.

En breve será designado el nuevo tribunal de examen de aspirantes a la Cartera Dactilar del Chouffeur. El Jefe del Gabinete Nacional de Identificación hizo saber en el día de ayer, que todos los que posean títulos de chouffeur y no hayan obtenido la Cartera Dactilar podrán hacerlo en el plazo de noventa días, presentando al efecto certificación de la Administración Municipal correspondiente y giro postal por un peso a la orden del Tesorero General de la epública.

Notas diversas del Departamento

Fué celebrada ayer la subastilla para adquisición de uniformes de las ordenanzas de Gobernación, concurriendo diversos comerciantes que presentaron sus proposiciones. En breve se conocerá a quien le ha sido adjudicada.

El Alcalde de Holguín reportó a Gobernación que sujetos desconocidos hasta ahora trataron de robar prendas de vestir a Gaspar Fernández Pricero, llevándose un baúl que fué ocupado en el Campo de Aviación de allí, sin que le faltara nada de su contenido. Se estima que el autor es Rodrigo Moreno, que no ha sido aún detenido.

El Alcalde de Sagua de Tánamo informó que Martín Laconte fué muerto a balazos por Ernesto Ferreira en Cayo Mambí, durante un reyecta que sostuvieron.

SE LESIONO CON UNA MANDARRIA

José Manuel Felipe, de 23 años, vecino de Punta Brava, fué asistido en el Primer Centro de Socorro, de la fractura del brazo izquierdo, que se produjo al darse un mandarriazo, cuando trabajaba en las obras que se afectúan en la Secretaría de Agricultura.

En este año se ha notado aumento en las exportaciones

Los empleados cobrarán el día 31, no antes. Actúa la Com. Revisora de Pensiones

El Colegio de Corredores y Notarios Comerciales de esta Capital, en escrito remitido a la Dirección General de Aduanas, adjunta una nota del precio promedio de la Libra Esterlina, correspondientes al mes de julio último, que era de 5,02-41012. Lo que comunica a las Aduanas de la República para que se ajusten a ese promedio, en cumplimiento de lo dispuesto en la circular número 27 de 25 de febrero de 1932, al liquidar los derechos consulares sobre el valor de factura de las mercancías procedentes de lugares en que la República no tiene representación consular.

Comercio exterior

La Dirección General de Estadísticas ha terminado el trabajo en relación con la estadística sobre comercio de importación y exportación, correspondiente al primer semestre del año económico 1935 a 36. Según dicha estadística, las importaciones fueron de $30,452,146, en el año de 1935, y $36,578,676, en el año 1936. Las exportaciones en el año 1935, alcanzaron a $56,935,965 y en el año de 1936 a $81,623,795. Las naciones que, por orden estadístico, importaron en Cuba sus productos en mayor escala, fueron el Reino Unido, Francia, Alemania, España y Holanda. En las exportaciones, aparecen en el siguiente orden: Reino Unido, con una exportación de más de ocho millones de pesos; Francia, con un millón; Alemania, con dos millones; España, con dos millones y Holanda con 473 mil 046 pesos.

Nueva Comisión revisora de Pensiones

Ayer tomó posesión la nueva Comisión Revisora de Pensiones a Veteranos, integrada por los siguientes funcionarios: Presidente: doctor Ramón Solís Pagés, comisionados, coronel Fernando Diago y comandante Aurelio Moreira; Fiscal, doctor Luis del Valle, secretario, capitán Angel A. Agramonte.

La comisión funcionará ahora con personal nuevo perteneciente a otros departamentos de Hacienda, hasta que sea concedido el crédito solicitado para nombrar empleados que, en definitiva, habrán de atender el despacho de los asuntos encomendados a aquel departamento.

Las oficinas han quedado instaladas en el segundo piso del edificio de la secretaría de Hacienda.

Hacienda hará frente a los pagos del mes

Por la Secretaría de Hacienda se vienen realizando activas gestiones para en caso de que, al llegar a fin de mes, no se haya obtenido la autorización de emitir pagarés de Tesorería, se pueda hacer frente al pago de los gastos públicos.

Por las oficinas recaudadoras se trabaja al efecto de que los ingresos se hagan sin demoras. Los reintegros de los pagadores no han producido sumas apreciables que permitan confiar en mejorar la situación producida por el desnivel.

No obstante, no podrá iniciarse todo el pago conjuntamente con el de personal y pensiones quedando los suministros y alquileres aplazados para los días siguientes de septiembre.

Por ahora no existe déficit en los ingresos de este año económico, pues parte de los ingresos consisten en los beneficios de la acuñación de plata, que comenzará a llegar el mes entrante. Según datos oficiales, en el mes de julio ingresaron $250,000 más que el estimado del presupuesto de ingresos para el primer mes del año fiscal, descontando los ingresos que corresponden, por la plata.

De todos modos, a fin de mes—del día 28 al 31—percibirán sus haberes del mes los empleados públicos.

No hay muebles en Guantánamo

El Administrador de la Aduana de Guantánamo se ha quejado al Secretario de Hacienda de que, desde marzo de 1935 a la fecha, no hay muebles, ni máquinas de escribir ni enseres de ninguna clase, a pesar de haberlo pedido reiteradamente. Agrega que están casi inservibles los pocos de que dispone en sus oficinas, como consecuencia del incendio ocurrido en el año 1933.

Compra de bonos

Los señores J. P. Morgan and Co., de Nueva York, han comunicado al Secretario de Hacienda que han sido comprados en aquella ciudad cuatro mil pesos en bonos de la Deuda Exterior de Cuba, a la par, con vencimiento en el año 1946.

LOS REBELDES MARCHAN SOBRE MADRID

Soldados insurgentes pertenecientes a las columnas que dirige desde Burgos el general Emilio Mola marchando por los senderos de los montes de Guadarrama en dirección a la capital española, principal objetivo de las operaciones de los rebeldes en el centro de la Península. Pertenecen estas tropas al cuerpo de Artillería de Montaña

Actuará en breve el tribunal para examinar oficiales

Ha sido nombrado, según la circular remitida ayer por la Jefatura de la Policía

El coronel José E. Pedraza Jefe de la División Central de la Policía Nacional, para general conocimiento dictó ayer, la siguiente circular:

1.—De acuerdo con lo dispuesto en la circular número 31 S. C. de fecha 26 de junio de 1936, de esta Jefatura, se determina que, el efectivo de alumnos aspirantes a ingreso en la escuela de oficiales, será de 18 sargentos que se cubrirán por riguroso orden de calificación entre los que resulten aprobados en el examen de admisión.

2.—Se nombran profesores de las distintas asignaturas que comprenden los cursos de oficiales, clases y vigilantes, a los oficiales siguientes:

Comandante Miguel de la Fé y Valdés, Aritmética, Caligrafía, División judicial de la Habana, demarcaciones de estaciones.

Comandante Juan Serra y Cardona. Instrucción militar, Cultura física, régimen interior de cuarteles.

Capitán Jorge Hernánde y Volta. Geografía Universal, Historia Universal, lectura de mapas y croquis.

Capitán Gil Ibáñez y Mejías. Gramática, Código Penal, Código Postal, Ley de Enjuiciamiento Criminal.

Capitán Angel García y Silva. Reglamento del Cuerpo-Reglamentos y Leyes vigentes-administración.

Capitán Sebastián Quintana y Barroso. Equitación y Reglamento de Caballería.

Capitán Nicolás Ronquillo y Vilardell. Hipología.

Primer Teniente Oscar Hernández y Hernández, Inglés, Moral y Cívica.

3.—Se nombra Director General de la Academia, al Comandante Miguel de la Fé y Valdés.

4.—Se nombra Director de la Escuela de oficiales al capitán Jorge Hernndez y Volta.

5.—Se nombra Director de la Escuela de Clases y Vigilantes, al Primer Teniente Cristóbal Diéguez.

6.—Se nombra Secretario General de la Academia, al Capitán Jorge Hernández y Volta.

7.—Se nombra auxiliar del Profesor de Instrucción Militar y Cultura Física, al Primer Teniente Cristóbal Diéguez.

8.—Lo horarios de clases para las distintas escuelas, serán confeccionados por el Director General de la Academia, de acuerdo con lo que dispone el reglamento de la misma.

9.—La organización y funcionamiento de las distintas escuelas se regirán de acuerdo con lo que dispone el Reglamento de la Academia.

10.—Las armas, mobiliario, material de oficina y demás propiedades necesarias en las distintas escuelas, serán suministradas por el capitán Cuartel Maestre de la Policía Nacional.

11.—Se designa como alumnos de la escuela de oficiales, a los oficiales siguientes:

Primer Teniente. Wenceslao Alvarez y Alfonso, de la 14. Estación.

Primer Teniente. Pedro Pablo Lima y López, Sección Radio Represiva.

Primer Teniente. Paulino López Migoya, de la 4ta. Estación.

Primer Teniente. Abilio Suárez y Capote, de la 9na. Estación.

Primer Teniente. Aurelio D. Cabezas y Clavelo, de la 7ma. Estación.

Primer Teniente. Abelardo Caro y Ballagas, de la Plana Mayor.

Los oficiales que se mencionan en este párrafo quedan «destacados en servicio» en la Academia del Cuerpo, a partir del día primero del entrante mes de septiembre.

12.—Los oficiales designados como alumnos a la escuela de oficiales irán provistos de sus camas, escaparates y demás propiedades necesarias al servicio.

13.—Los oficiales designados por el párrafo 11 de esta orden, se presentarán al Director de la Escuela, en el edificio de la Academia, altos de la 2da. Estación, a las 8 a. m., del día 1. de septiembre del año en curso, quedando relevados de todo servicio en la Estación o unidad a que pertenezcan, debiendo figurar como «destacados en servicio» en la Escuela de oficiales.

14.—De acuerdo con lo dispuesto en el artículo 58 de la Ley de Nacionalización de los Cuerpos de Policía de la República, se le conceden tres días (3) de licencia con paga completa, al capitán Alvaro Miranda y Proenza, perteneciente al servicio de Tránsito de la División Central de la Policía Nacional.

UN ANCIANO SE PRIVO DE LA VIDA, ALEGANDO ENCONTRARSE ABURRIDO

En la habitación número 6, de la casa sita en Jesús María 71, puso fin a sus días el anciano Arturo Martínez Prieto, natural de la Habana, de 64 años de edad.

Después de escribir una carta a su hermano Eduardo, donde le decía que debido a hallarse aburrido de la vida decidía suicidarse, Martínez Prieto amarró una soga a una ventana, ahorcándose.

El cadáver del anciano fué descubierto por el encargado de la casa, Pedro Pablo Milanés, quien solicitó eu auxilio de la Policía.

Preservarán a las encargadas de la revisión de films

Reunión de las empleadas y de los funcionarios del Trabajo. Visita de Comisiones de obreros

Para el próximo día 21 de los corrientes ha sido citada por la Jefatura de Higiene y Previsión Social de la Secretaría del Trabajo, la comisión integrada por empleadas revisoras de películas y el presidente y secretario de la Asociación de Empleados del Revisado y Propagandas de Películas Cinematográficas de Cuba, con el propósito de cooperar con el Departamento para evitar las lesiones que sufran las primeras durante sus labores. En la citada reunión se tomará algún acuerdo tendiente a tomar las medidas del caso.

Visita de comisiones

Trataron ayer con el Director del Trabajo distintos problemas relacionados con las leyes sociales vigentes los señores José Manuel González, Rafael Barrios, presidente del Congreso del Transporte; de la Asociación de Avance Nacional de Libertadores y otros.

Además, una comisión de obreros marítimos entregó una exposición contentiva de su satisfacción por la rapidez con que había sido resuelto el problema creado entre los obreros del sector marítimo por el aumento de contribución para la Caja del Retiro. Se interesan también por la promulgación de la nueva Ley sobre el Retiro Marítimo.

SUSCRIBASE Y ANUNCIESE EN EL «DIARIO DE LA MARINA»

EMBARCO PARA PANAMA LLEVANDOSE $500 UN VENDEDOR DE BILLETES

Luis León Plá, vecino de Industria número 47, se personó en la Judicial, dando cuenta de que el billetero Armando Vega Benítez, se había apropiado de la cantidad de 500 pesos, valor de títulos de la Renta que había entregado para su venta.

Agregó León que el acusado, con el fin de evadir la acción de las autoridades, embarcó rumbo a Panamá el día diez del corriente.

Por disposición del Jefe de la Policía Judicial se cursaron despachos telegráficos a la Policía panameña, para que procedan a la detención de Vega tan pronto como desembarque en ese país.

ARROLLADO POR UN AUTOMOVIL

En el Primer Centro de Socorro fué asistido de contusiones por el cuerpo Dámaso Sánchez Prado, de 46 años, vecino de Reforma número 12, en Luyanó.

Sánchez manifestó a la Policía que, transitando por San Pedro y Tallapiedra, fué alcanzado por el automóvil 12806, que conducía el comisionista Librado Lake González, vecino de Gertrudis número 1.

El hecho se estimó casual.

LE SUSTRAJO UNA CARTERA CON 55 PESOS

John Gries, residente en el hotel «Royal Palm», situado en Industria y San Miguel, dió cuenta a la Policía de que, transitando por la calle de San Rafael esquina a Industria, un sujeto desconocido tropezó con él, llevándole una cartera en la que guardaba la cantidad de 55 pesos.

EMBRIAGUEZ Y ESCANDALO

José Llama y Moscoso, de 56 años de edad y vecino de Aguila 1, fué acusado de haber formado un fuerte escándalo en la vía pública, encontrándose en estado de embriaguez.

MERITORIA OBRA EN PRO DE NUESTRO TEATRO EN N. YORK

Breves notas y comentarios del «Consolidated Information Service» de Nueva York

POR largos años, hemos visto a un joven, inteligente y dinámico, luchar en esta gran ciudad, por mantener un teatro, exclusivamente dedicado al arte español e hispanoamericano. Esfuerzos sobrehumanos ha realizado este «promotor» o empresario, más, invariablemente, sus esfuerzos se vieron detenidos por múltiples causas: La primera, su asociación con judíos-norte-americanos que absolutamente nada conocen de nuestro teatro, y, cuyo único y exclusivo objetivo lo constituye la buena utilidad económica del mismo.

Fernando Luis —tal es el nombre del hombre a quienes nos referimos— trató en todos los instantes de mantener la moral dentro del teatro. No obstante, a los americanos sólo les agrada la idea de poner en escena asuntos que, bien por su color subido, o bien por la ridiculez, hiciera reir al público, atrayendo al seno del coliseo, la mayor cantidad posible de gentes, cuya moral como es de suponerse, es bien dudosa. Estas situaciones, invariablemente, daban por resultado la separación de Fernando Luis de sus asociados, y el teatro quedaba siempre en manos de otros hombres, de moral más ajustable a las exigencias de los que financiaban el negocio.

Por último el público español e hispanoamericano de Nueva York, recibe la gratísima noticia de que, al fin, Fernando Luis ha podido organizar una empresa, con capital suficiente, para poder realizar sus proyectos de toda su vida. Y, así mismo, que es él, Fernando Luis, el Administrador General y Director Artístico de la misma.

Hemos visitado el antiguo «Teatro Campoamor», enclavado en la quinta Avenida esquina a la calle 14. La transformación que ha experimentado es increíble. Muestra nueva y hermosa fachada; su interior, completamente decorado modernamente; sus lunetas de las más cómodas, así como modernas también. «Campoamor» nada le queda de lo que fué, a no ser sus gruesos muros. Miles, muchos miles de dólares se han gastado en esta obra.

La temporada inaugúrase, y, por primera vez, el famosísimo empresario español don Benito C. Collazo ha decidido a autorizar a la magnífica revista que él presenta noches en un conocido restaurante, para que se presente en el nuevo y flamante teatro rebautizado con el nombre de «Cervantes». Las mejores producciones cinematográficas en castellano, han sido ya contratadas para exhibirlas en el «Teatro Cervantes».

Y, hoy en día, en el mismo espectáculos que harían sonrojar a un carretonero, nuestras mejores familias radicadas en Nueva York, nuestras madres y hermanas, disfrutan de un espectáculo digno de nuestra raza, de verdadero sabor cultural y artístico.

Y, lo más encomiable es, que Fernando Luis no ha tenido que recurrir a tocar las puertas de nadie para retener subvenciones, con la gastada coletilla de «para mantener a nuestro único Teatro en Nueva York».

No obstante, y aunque oficialmente no se puede probar, ahí tenemos a muchos teatros italianos, franceses y alemanes en Nueva York, subvencionados en una forma u otra por sus respectivos gobiernos.

Ojalá le vaya bien a este joven batallador en su empresa. Su labor es digna de los más altos ecomios, merecedora, a la vez, de la gratitud de nuestras colonias radicadas en Nueva York.

ACTIVIDADES PRO TOURISMO A HISPANO-AMERICA

Como oportunamente anunciamos no hace mucho quedó fundada en esta ciudad una oficina dedicada exclusivamente a la promoción del tourismo hacia la América Hispana, dado el nombre de «Pan American Travel Bureau».

Desde su fundación, muchas y muy variadas han sido las actividades de esta oficina por cuanto que en sus hermosas vitrinas, en su centro principal, 3509 Broadway, se han venido exhibiendo productos de nuestros pueblos. La exposición que más llamó la atención del inmenso público que continuamente transita por frente a dicho centro, fué la de unas telas y otros productos de las indígenas.

El Gerente de esta firma, ha declarado que la afluencia de turistas a Hispano-América durante la próxima temporada, será inmensamente superior a las anteriores, a juzgar por las innumerables reservaciones que ya tiene.

EN NOVIEMBRE SE CELEBRARA EL IV CONGRESO MEDICO CENTROAMERICANO

En cumplimiento a lo acordado por el III Congreso Médico Centro-Americano, y, una vez aceptada por el Gobierno de Guatemala la designación de su capital como sede del IV Congreso, se han comenzado los preparativos en la Universidad Nacional para la celebración de dicho IV Congreso, el cual, según se espera, se llevará a efecto en el mes de Noviembre del presente año.

Además de las actividades científicas de los galenos delegados que concurran, muchas serán las fiestas sociales que en honor de ellos prepara la sociedad guatemalteca. Las invitaciones oficiales, según se asegura, ya han sido enviadas a los gobiernos de Honduras, El Salvador, Nicaragua, Costa Rica y Panamá.

Las corporaciones están inconformes con una resolución

Se afirma por la Asociación de Industriales que no es legal la resolución número 136

Suscribiendo el Secretario de la «Asociación Nacional de Industriales de Cuba», esta corporación se ha dirigido al Dr. Agustín Cruz exponiéndole reparos a la Resolución 136 del corriente año. El escrito a que nos referimos, y cuya copia se nos remite con el ruego de su inserción, es de esta manera:

«En la Gaceta Oficial ordinaria No. 36 de 11 de agosto en curso, se ha publicado, bajo el No. 136, una Resolución de la Secretaría a su cargo, de fecha 31 del pasado mes, en la que por su número segundo, se declara que, «todas las asociaciones, instituciones, centros de enseñanza, centros regionales, clínicas, sociedades de recreo, culturales y de sport, casas de salud en que mediante el pago de cierta cantidad por razón de cuota o de contribución periódica o por cualquier otro concepto se obtenga la presación de un servicio o el derecho a gozar de determinados beneficios, están comprendidas en el Decreto- Ley No. 781 del 28 de diciembre de 1934.»

Las consideraciones que se expresan en el segundo «por cuanto» de esa Resolución No. 136 de la Secretaría del Trabajo, constituye el único fundamento legal de su parte dispositiva y en verdad no puede ser una mera reiteración del criterio de la misma con respecto a un privativo concepto de lo que una entidad comercial o industrial es, asociación que será todo lo respetable que se quiera, pero que en manera alguna puede, conforme a derecho, imponerse en esa forma administrativa con carácter general, regulando la aplicación de los preceptos creadores del Seguro de Maternidad Obrera, puesto que no se basa en ninguna disposición legal, sino en una interpretación de aquellas, contraria a lo que jurídica y gramaticalmente debe entenderse por tal, lo que no autoriza, ni puede autorizar, la Ley Orgánica de la Secretaría del Trabajo No. 91, de 12 de abril de 1935.

En tal virtud, y siendo esta asociación una de las que, sin tener carácter comercial alguno, se encuentran ilegalmente afectadas por esa resolución, venimos por el presente escrito en ejercicio del derecho amparado por el Art. 28 de la Ley Constitucional vigente, a interesar de Ud., se sirva revocarla, por cuanto con ella se modifican alterándose sustancialmente las disposiciones legales que regulan el Seguro de Maternidad Obrera, extendiéndose indebidamente a entidades a las que, según su letra y la hermenética jurídica no pueden aplicarse.»

OFERTAS Pre-Balance

GRANDES REBAJAS.

Estupendas oportunidades en el Departamento de Trajes de Baño para Niños y Muchachos.

Examine los ejemplos ilustrados:

A Traje de pura lana, modelo de 2 piezas con cierre automático; pantalón de colores con adornos blancos; camiseta blanca. Tallas: 8 a 16 años
VALIAN 2.50 **1.85**

B Trajecito sin espalda; pantalón de colores, camiseta de malla blanca. Tallas: 2 a 6 años
VALIAN 70c. **45c.**

C Traje de lana muy fino modelo dos piezas con cierre automático, pantalón de colores con vivos y cinturón blancos, camiseta blanca. Tallas: 8 a 16 años
VALIAN 3.75 **2.25**

D Pantalón de lana muy fina, colores surtidos con adornos y cinturón blanco. Tallas: 8 a 16 años
VALIAN 1.35 **95c.**

E Pantalón de lana muy fina, colores; con cinturón blanco. Tallas 2 a 8 años
VALIAN 85c. **58c.**

F Traje de efecto dos piezas, de lana muy fina en varios colores combinados. Tallas: 4 a 8 años
VALIAN 2.50 **1.35**

TERCER PISO.

El Deportamento Postal servirá a usted inmediatamente cualquiera de los artículos anunciados.

El Encanto

Monopoly.

Acabamos de recibir nuevamente un gran surtido de "monopoly", el juego de actualidad que tanto se comenta en todas partes.

2.50

TERCER PISO.

El Encanto

M.E.C.D. 2016

SUPLEMENTO DIARIO EN ROTOGRABADO

DIARIO DE LA MARINA

ACTUALIDAD NACIONAL E INTERNACIONAL

LA HABANA, MIERCOLES, 19 DE AGOSTO DE 1936

INDIVIDUOS PERTENECIENTES al llamado «Batallón de Acero», listos para ser despachados de Madrid hacia el frente, para contener la marcha de los rebeldes hacia la capital de España (Foto Wide)

EN SAN SEBASTIAN. Miles de individuos pertenecientes a las milicias del Frente Popular, durante una manifestación en honor de los caídos durante la actual guerra española (Foto Wide)

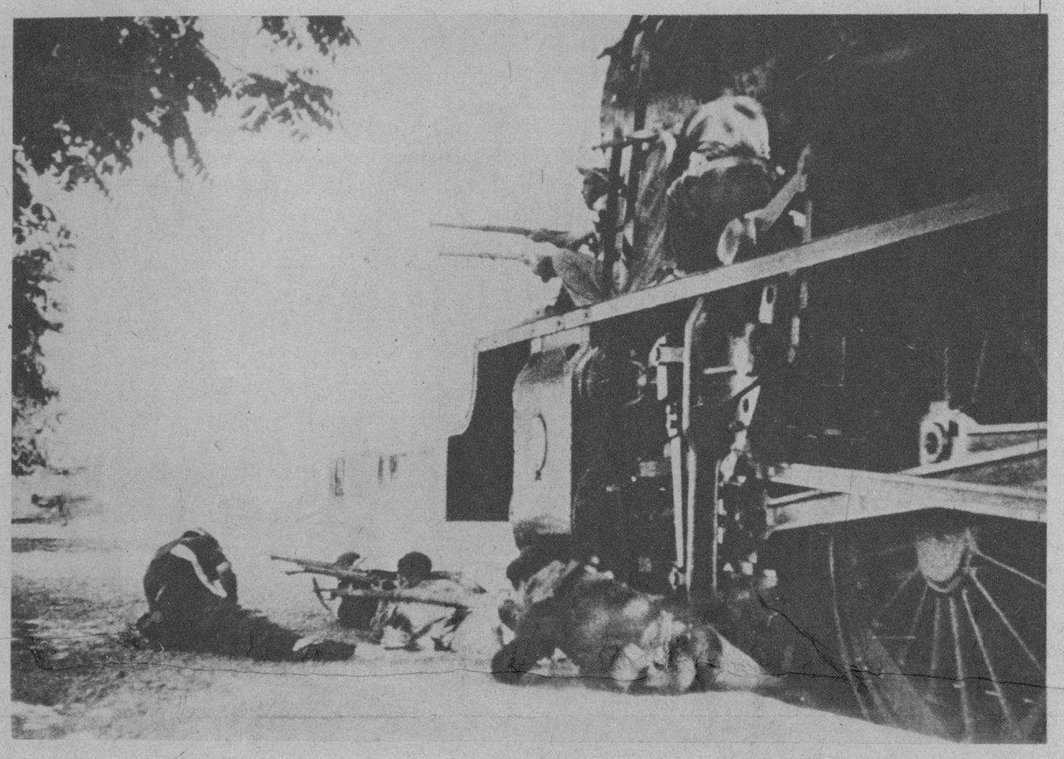

MILICIAS leales, operando en las montañas al Norte de Madrid, cuando iniciaban un asalto para contener a las avanzadas rebeldes que atacan la capital de España (Foto W.)

EN LAS CERCANIAS DE CORDOBA.—Miembros de las Milicias leales, sirviéndose de una locomotora en su ataque a los rebeldes de la ciudad andaluza, durante los encuentros que se vienen sucediendo en el Sur de España (Foto Wide World)

JOVENCITAS y casi niños, organizados en Madrid para contener el avance de los rebeldes hacia la capital de España (Foto Wide)

NUESTRO COLEGA de París «L-Intransigeant», publica esta foto mostrando el estado en que quedó la máquina del aviador Ansaldo, a bordo del cual pereció el general Sanjurjo, cuando se dirigía a España—desde Portugal—para unirse a los rebeldes. La máquina era un pequeño «Puss Moth» (F. Int.)

EN BILBAO. — Ropas y zapatos, a su llegada a Bilbao, procedentes de Santander y San Sebastián, las partes del Golfo de Vizcaya ocupadas por el Gobierno, desde donde se dirigen las operaciones en el Norte de España (F. Wide)

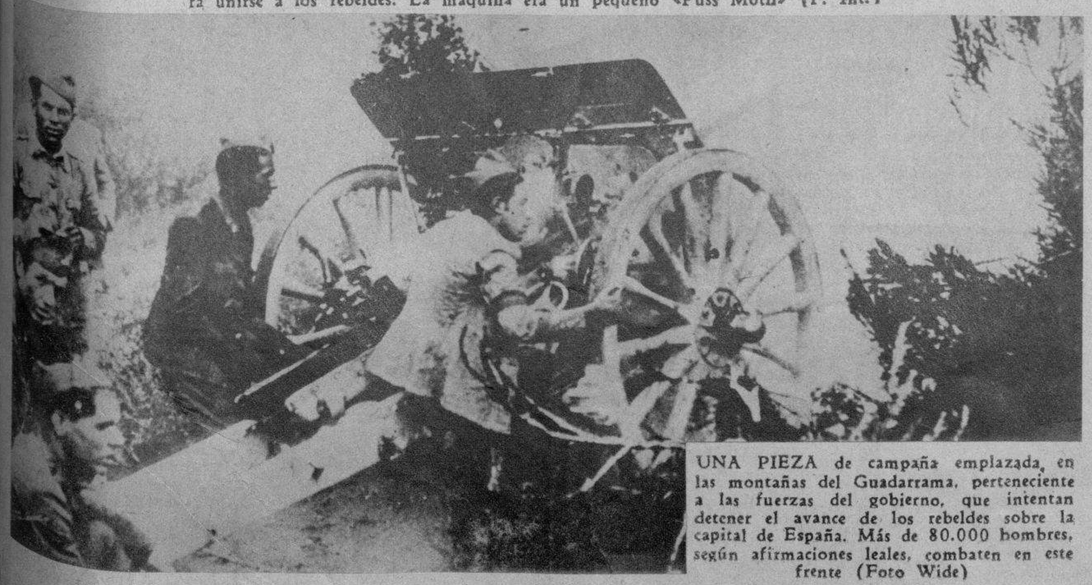

UNA PIEZA de campaña emplazada, en las montañas del Guadarrama, perteneciente a las fuerzas del gobierno, que intentan detener el avance de los rebeldes sobre la capital de España. Más de 80.000 hombres, según afirmaciones leales, combaten en este frente (Foto Wide)

M.E.C.D. 2016

UNA TRADICION QUE HONRA A GUNABACOA

GRABELO EN SU MENTE
LA COTORRA
30 AÑOS SIRVIENDO AL PUBLICO DE CUBA
LA COTORRA

LA VIRGEN en la Iglesia, al ser trasladada de casa de la Camarera, señora Nieves Lugo de Lima (Foto D. M.)

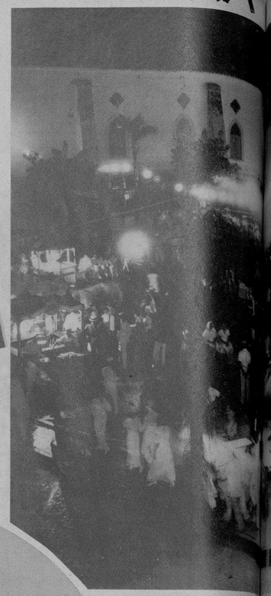

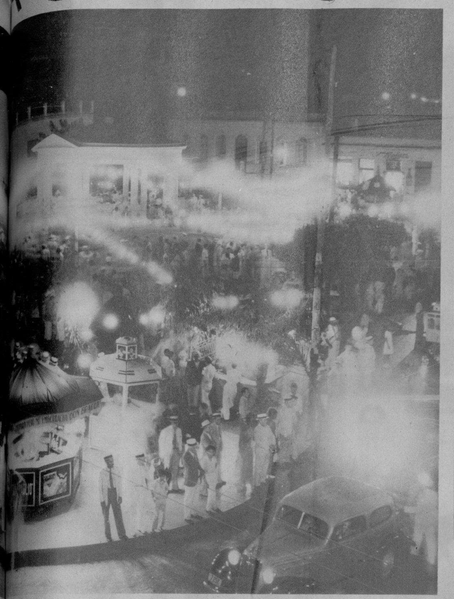

VISTA del Parque Central de Guanabacoa, bellamente iluminado con motivo de los festejos, y parte del público allí congregado (F. D. M.)

UNA VISTA del público en la Sociedad «Alianza Juvenil» al celebrar su tradicional baile del 15 de agosto (Foto D M)

CORTE de Honor de la Excelsa Patrona Tutelar de Guanabacoa, reunida en la residencia de su Camarera (Foto D.)

LA CAMARERA de la Virgen, señora Nieves Lugo de Lima, de cuya casa sale la Virgen desde hace más de 54 años (Foto D. M.)

NUESTRA Señora de la Asunción, motivo de los tradicionales festejos de La Tutelar, que han revestido inusitado esplendor este año (Foto D. M.)

El pasado día 15 de agosto, celebró Guanabacoa—pues efectivamente, el acontecimiento, como siempre, ha sumado la adhesión de la población completa—las tradicionales fiestas de la Tutelar, en honor de su patrona Nuestra Señora de la Asunción. Y, como siempre, la población, fervorosamente, ha acudido en masa, tanto a los actos por medio de los cuales exterioriza su devoción inquebrantable, como a los restantes, llevados a cabo al margen de los festejos.

Una Comisión de personas representativas de Guanabacoa, que ha tenido el apoyo decidido de todas las fuerzas vivas, ha organizado los festejos. Con la asistencia inquebrantable del Alcalde Municipal—que presidió tal Comisión—y las sociedades todas, puede decirse que los festejos han resultado un exponente del fervor tradicional y de la cultura de la bella población. La procesión, particularmente, sumó a los feligreses de todas partes, pudiéndose asegurar que una cifra no inferior a diez mil personas concurrió a ella, y que lejos de decrecer el entusiasmo por la excelsa patrona a través de los siglos, aumenta, pese a las ideas disociadoras de nuestros tiempos.

Un acto hondamente fervoroso; un exponente de amor y de cultura, pueden resumir los calificativos que caben exactamente a los festejos de la Tutelar, por lo cual deben sentirse orgullosos el pueblo y los organizadores de Guanabacoa.

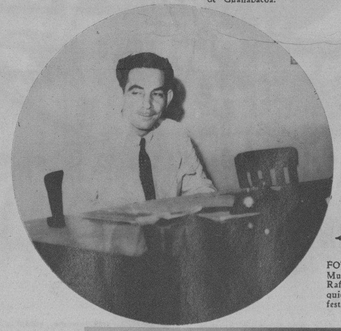

FOTOGRAFIA del Alcalde Municipal de Guanabacoa, Dr. Rafael Rodríguez Alvarez, a quien se debe el éxito de los festejos celebrados (F. D. M.)

OTRO ASPECTO del público que asistió al baile celebrado por la sociedad Alianza Juvenil, con motivo de los brillantes festejos de la Tutelar (Foto D. M.)

DURANTE su recorrido por una de las calles de Guanabacoa, puede verse la imagen venerada (Foto D. M.)

LINDAS damas y damitas que asistieron al baile celebrado por la Sociedad Liceo Artístico y Literario de Guanabacoa en honor a la Patrona Tutelar, Nuestra Señora de la Asunción (Foto D. M.)

LA COMISION de Festejos celebrados en honor de la patrona Tutelar de Guanabacoa, presidida por el doctor Rafael Rodríguez Alvarez, Alcalde Municipal, Sra. Pilar Rogi, presidente del Ayuntamiento, y Fray Tomás de Soloeta, cura párroco de Guanabacoa. Destácanse, además, varios compañeros en la prensa (F D)

LA IMAGEN de Nuestra Señora de la Asunción al ser llevada a la casa del Agente del DIARIO en Guanabacoa, señor Manuel Cuervo Muñiz (F D)

RIASE DEL CALOR TOMANDO

Champan Sport

REFRESCO IDEAL DE JUGO DE FRUTAS AUXILIAR de la DIGESTION

Escuelas Pías de Guanabacoa

Incorporado a la Secretaría de Educación

Enseñanza Completa

LOS ALUMNOS SALIDOS DE ESTE COLEGIO SON SU MEJOR APOLOGIA.

INTERNADO.
AMPL... OS — COMIDA SANA
EXC... AGUAS.
MUS... PLETOS.
VEN... AULAS.
PISC... MPOS DE JUEGO.
Visite el ... de Guanabacoa.
Eduque... en este acreditado Plantel.

CHOCOLATE Armada

Regalo del Paladar

M.E.C.D. 2016

TOME
Coca-Cola
el refresco perfecto
durante medio siglo

PRESENTO ayer sus cartas credenciales, que le acreditan como Enviado Extraordinario y Ministro Plenipotenciario de Francia en Cuba, el Exmo. Sr. Gaston Morawiecki-Moreau. En la foto puede vérsele a la salida de Palacio, junto al Introductor de Ministros, Sr. Soler y Baró, el señor Suárez Solar, personal de la Legación y edecanes presidenciales (F D)

¿Por qué no me llaman nunca?

Sus amistades la llamarían continuamente pero . . . ¡la pobre! no se ha dado cuenta de que el olor penetrante del sudor hace su compañía desagradable. ¡Joven descuidada! Ella sería solicitada si conociera y usara Mum.

Mum no daña la piel ni la ropa; puede aplicarse *antes* o *después* de vestirse. Un poquito de Mum debajo de cada brazo protege todo el día.

6M-2

QUITA EL OLOR DEL SUDOR

BELLAS FANATICAS, que asistieron a las interesantes regatas de ocho remos celebradas el domingo pasado en nuestra Playa de Marianao (Foto D. M.)

EL PRESIDENTE de la República, doctor Miguel Mariano Gómez, presenciando las regatas del domingo pasado desde el yate «Lilian» (Foto D. M.)

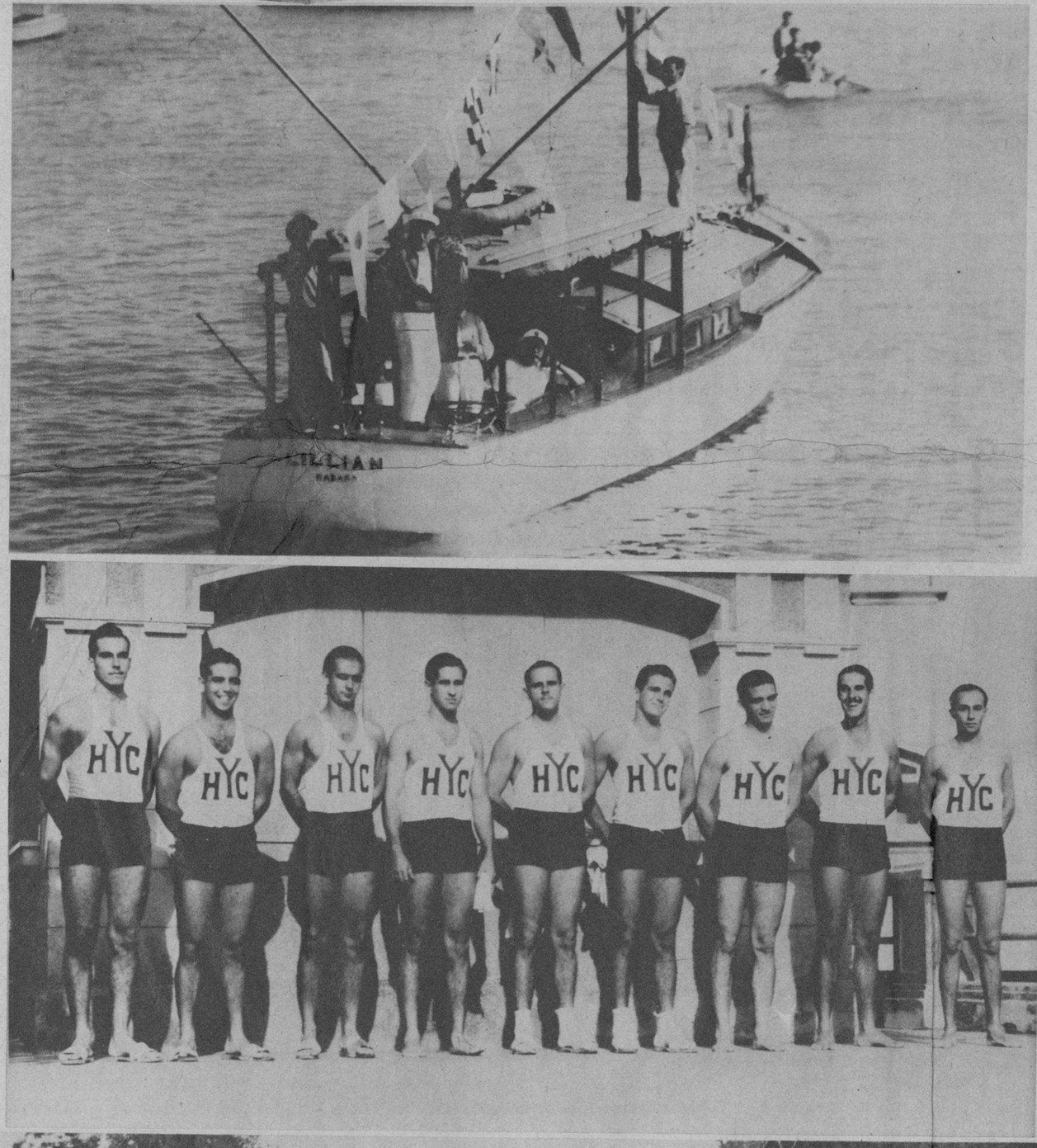

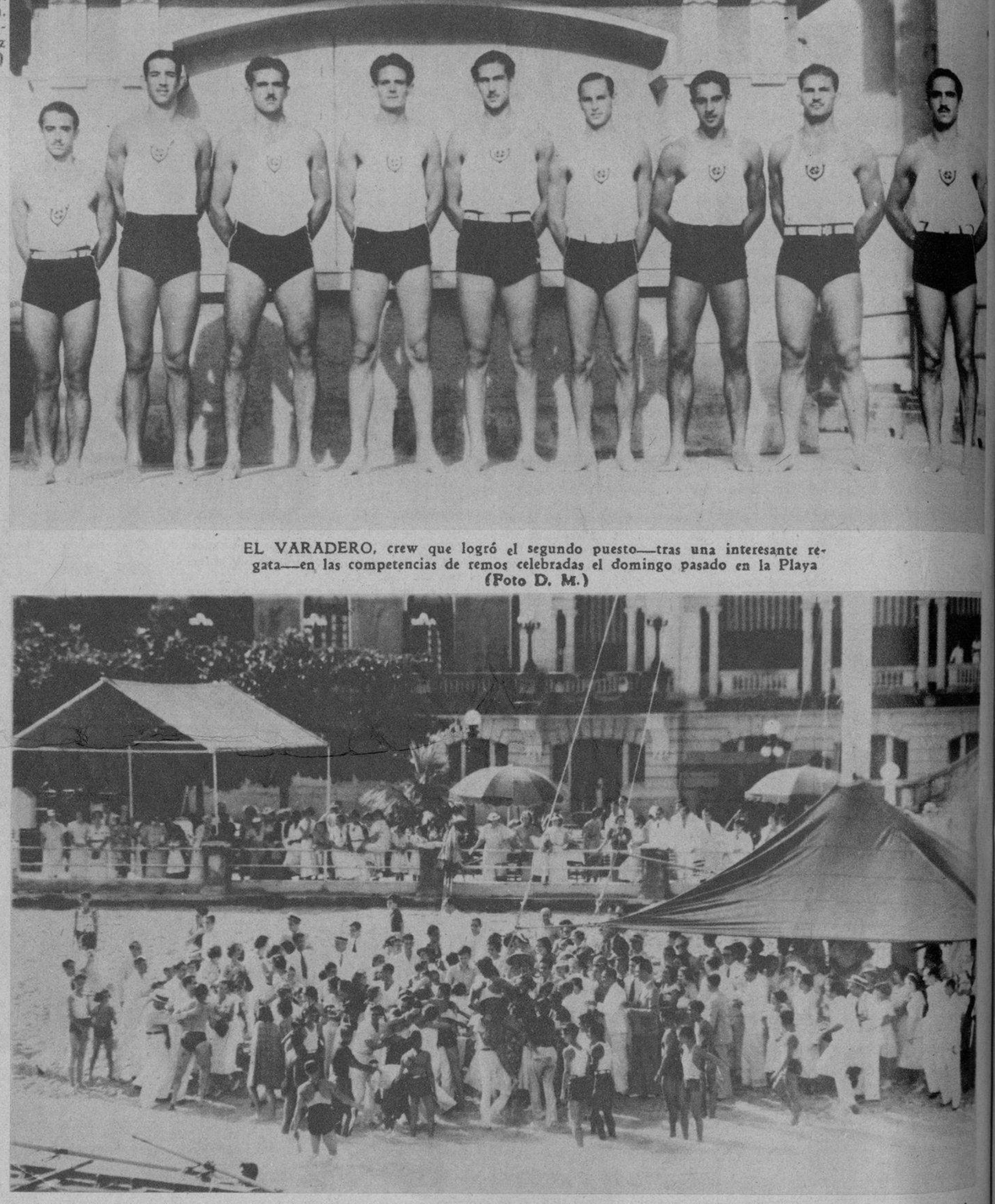

EL VARADERO, crew que logró el segundo puesto—tras una interesante regata—en las competencias de remos celebradas el domingo pasado en la Playa (Foto D. M.)

EL CREW del Habana Yacht Club, que conquistó el tercer lugar en las competencias de ocho remos celebradas el domingo pasado en la Playa de Marianao (Foto D. M.)

PUBLICO, numerosísimo, acudió a presenciar las regatas del pasado domingo. He aquí el momento en que eran felicitados los ganadores de las competencias (Foto D. M.)

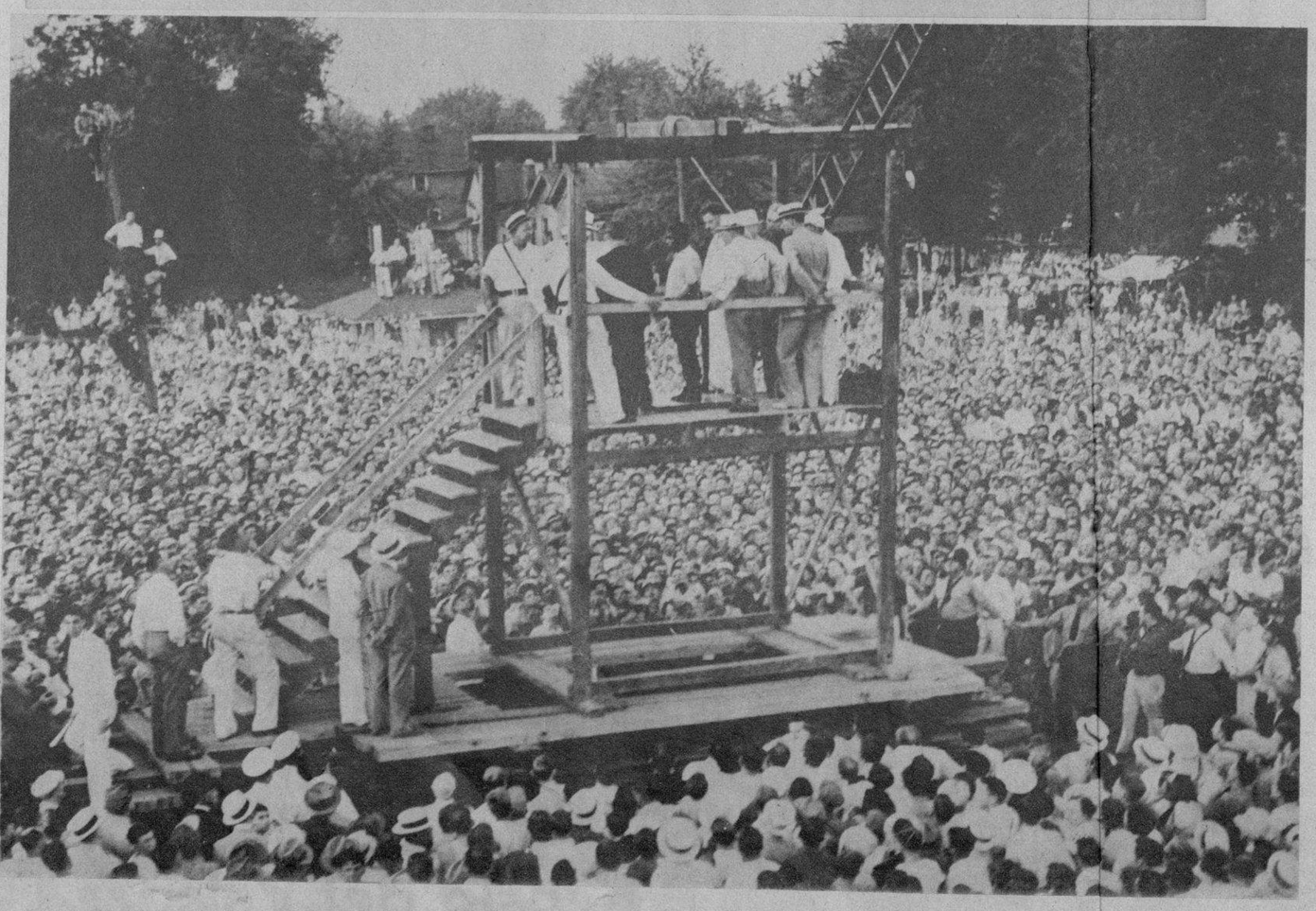

UN ANIMADO grupo de gente joven en el Casino de la Playa.—Srta. Margot Rodríguez Cano y Cuco Cervantes; Srta. Elena de Solo y Octavus Roy Cahan, Jr.; Sra. de Solo; Julio Fuentes Jr.; Srta. Alicia de Solo y Julio Cervantes y la señorita Sylvia de Solo (Foto D. M.)

LOS SRES. J. A. Koste, J. Ferrera y A. J. Taranto, todos miembros de la importante agencia de publicidad William Esty y Co., visitaron recientemente nuestra capital, acudiendo al DIARIO, donde fueron atendidos por nuestro Jefe de Publicidad señor Benítez (Foto D. M.)

PARTE DE UNA multitud de 20.000 personas que se congregó para presenciar la ejecución del negro Rainey Betha (en el centro sobre la plataforma), en Owensboro (Ky). Betha fué sentenciado por haber dado muerte a una mujer de 70 años (F. W.)

M.E.C.D. 2016

LA ACTUALIDAD

9A SECCION 2

TELEFONOS: Quejas . . . . . M-7911 · A. Clasificados . M-7916

DIARIO DE LA MARINA

TELEFONOS: Dirección . . . . A-3277 · Jefe Redacción . M-1287 · Sección de Sports M-7912

9A SECCION 2

AÑO CIV — EL PERIODICO MAS ANTIGUO DE CUBA — LA HABANA, MIERCOLES, 19 DE AGOSTO DE 1936 — ACOGIDO A LA FRANQUICIA POSTAL — PAGINA TRECE

"España: pasión y heroismo"

El epígrafe con que se encabeza hoy esta sección, es el tema que el hondo poeta e ilustre ensayista español León Felipe, puso a una de las conferencias que pronunció en la Habana bajo los auspicios de la Institución Hispano-Cubana de Cultura. La revista «Isla» —hecha de esencia de ideas y de grano de doctrina— publica en su último número los más iluminados fragmentos de dicha conferencia. Iluminados los hemos llamado porque tienen mucho de aquel númen, de aquel «os divinum» —verbo divino— de que hablaba el poeta romano.

La pasión es el impulsor de las grandes aventuras, que parecen locas, de las empresas gigantes que parecen quimeras. No ha habido ningún hombre, ni ningún pueblo grande en la historia que no haya obrado por pasiones. Las pasiones rectamente encauzadas engendran a los Godofredo de Bouillón y a los Francisco de Asís; a los Fernando e Isabel y a las Teresa de Jesús; a los Hernán Cortés y Pizarro, y a los Montesinos y Junípero; a los Gonzalo de Córdoba y a los Iñigo de Loyola. Las pasiones del mal asesinan, incendian, destruyen, esclavizan. Las pasiones del bien vivifican, crean, redimen y liberan.

«Nuestra es la pasión —dice León Felipe en la citada conferencia.— No es para gritarlo con alegría y con orgullo porque no es ésta la mejor herencia que el destino le puede otorgar a un pueblo. Pero como es una herramienta necesaria en la historia para que el mundo camine, alguien tenía que cargar con ella. Debió de haber gran alboroto en el principio de las cosas por ver a quién le tocaba y no sabemos exactamente por qué Dios nos la puso en la sangre a nosotros. El hecho es que el español va por la historia con la pasión a cuestas y que la pasión es la que crea todas nuestras dicotomías y todas nuestras contradicciones, porque la pasión, como hemos dicho, es exaltación y sueño. Es una gran herramienta del destino. No es mejor que otras, pero cuando es requerida por la historia y su oficio se impone ella es la que rige. Puede abrir grandes brechas en horas de desaliento y de tinieblas y suyo es el arrojo temerario que taladra los horizontes inexplorados. Pero es un arma de dos filos, que exalta y que mata. Ella ha labrado nuestra historia, llevándonos ciegos a empresas prometéicas y hundiéndonos luego en un sueño de madrugada perezosa y lejana».

«Es el ritmo del loco —agrega después León Felipe— el ritmo de don Quijote; un ritmo de impulsos, de cargas lentas y de descargas súbitas, un ritmo que si está hecho para dar ciertos saltos en momentos históricos difíciles no tiene sentido ni hay ninguna razón para que vivan un hombre y un pueblo así, que no son más que monstruos vesánicos si los medimos, con el ritmo diario de los demás pueblos y de los demás hombres. Yo me imagino a España como un toro que está ahí en las dehesas de la península cargándose lentamente en una rumia pacífica, para que en las horas críticas de la vida del hombre salga a la plaza de la historia y haga una barbaridad. Una barbaridad que luego resulta que no es una barbaridad y que gracias a ella el mundo vuelve a caminar unos siglos más. Como véis no estoy perdido en el campo de los elogios. Ni este es un símil para sentirse orgulloso ni el destino racional de nadie tampoco. En un mundo limpio, en el cuento blanco, en el cuento de Dios este gesto no puede existir. Lo usa la historia hoy para embestir sobre algo que es necesario derribar, para traspasar con los ojos cerrados unas nubes negras, para saltar un lago cenagoso que no se puede vadear, para dar la vuelta a una esquina detrás de la cual sopla un viento desconocido. ¡A ver tú, vete y mira quién grita allá en la última cerca! Yo creo que don Quijote se apresta para su antigua y única aventura. Don Quijote no ha hecho más que una aventura: la de darse por entero a buscar una forma de universalidad mediante el amor y la justicia, donde cupiesen todos los seres humanos. Y vuelve a su manía».

Vuelve, en efecto, España —gloriamos nosotros— a su noble y sana manía: a la de ponerse en pie contra todos los follones y malandrines que la quieren envilecer, encanallar y quitarle su alma; a la de salvar al mundo otra vez, de toda «la mala simiente», de toda la simiente pagana de los Alifanfarón y de los Pentapolín; a la de restaurar su robusta y gloriosa personalidad y con ella su grandeza, su prestigio y su universalidad.

Ya está otra vez Don Quijote metido en aventuras contra galeotes y contra yangüeses, pero no para descalabrarse, sino para levantarse para desfacer entuertos, amparar a los desvalidos y convertir en historia los «Libros de Caballería».

León ICHASO

LOS JEFES MARXISTAS TIENEN AVIONES PREPARADOS EN MADRID PARA HUIR

FUE SILENCIADO EL FUERTE DE GUADALUPE POR EL "ESPANA"

Sigue creyéndose que está el Conde de Romanones entre las 2,000 personas detenidas en rehenes por los leales

Cerca de Tolosa los insurgentes avanzaron hacia Azpeitia, a 15 millas de S. Sebastián, lugar donde nació San Ignacio de Loyola. Fuertes contingentes marxistas son movilizados

HENDAYA, Francia, agosto 18. AP. Se calcula que por lo menos cien hombres, mujeres y niños perdieron la vida o resultaron heridos durante el bombardeo de San Sebastián, efectuado hoy por el acorazado rebelde «España», según noticias que se han recibido de personas generalmente bien enteradas.

Aseguran estas personas que el ensordecedor estampido de los cañones del «España» y de las explosiones de las bombas en las calles de la ciudad, sembró el pánico en la población.

El Gobernador Civil de Guipúzcoa, señor Antonio Ortega, se vió obligado a reclamar el auxilio de las reservas de la policía con el objeto de impedir que los rojos llevaran a cabo una matanza de los 1.500 fascistas, no prisioneros de guerra, sino simplemente civiles que simpatizan con la causa del fascio y que al estallar la revolución fueron presos como medida de precaución por las autoridades.

El acorazado «España» bombardeó por dos veces al área próxima a la costa, primeramente la ciudad de San Sebastián y después, principalmente, el fuerte de San Marcos, en las montañas próximas. Se cree que los daños causados por los bombardeos, son muy importantes.

Un mensaje del crucero rebelde «Almirante Cervera», que fué interceptado aquí, indica que había sido alcanzado por uno de los proyectiles del fuerte de Guadalupe, pero se sabe que no le ha causado gran daño.

El mensaje agrega que el crucero se dirige a El Ferrol con el objeto de sufrir reparaciones.

Las fuerzas de desembarco rebeldes luchaban esta noche fieramente para apoderarse de las ciudades de San Sebastián e Irún, después que el «Almirante Cervera» y el «España» silenciaron con sus potentes cañones las baterías del fuerte de Guadalupe.

Los dos buques de guerra han estado maniobrando constantemente frente a San Sebastián mientras los defensores entregaban un ultimatum diciendo que un número de preeminentes rehenes serían ejecutados tan pronto como hicieran el primer disparo.

Créese que los marxistas tienen en su poder a 2.000 personas detenidas, y se supone que entre ellas se halla el Conde de Romanones.

Los rebeldes realizaron una ofensiva a pesar del persistente fuego que se les hacía y de las bombas que les lanzaban los aeroplanos.

Cerca de Tolosa, los insurgentes avanzaron hacia Azpeitia, a 15 millas al sudoeste de San Sebastián, lugar donde nació San Ignacio de Loyola, fundador de la Orden de Jesús.

Un fuerte contingente marxista salió al paso a los rebeldes, quienes, no obstante, siguen avanzando aunque con alguna lentitud a lo largo de la carretera de Tolosa a San Sebastián.

Mientras se libraban rudos combates por la posesión de San Sebastián e Irún esta noche, los defensores de las dos ciudades esperaban nuevas provisiones de municiones por tren de Barcelona, mientras otros destacamentos abandonaban la ciudad para salir al encuentro a los rebeldes.

En territorio francés, pero a pocas millas de la frontera, cayeron algunos de los proyectiles del fuerte de Guadalupe y los aeroplanos hicieron preparativos para evacuar a los nacionales franceses en el caso de que la situación llegara a adquirir caracteres agudos.

El Embajador de los Estados Unidos, Claude G. Bowers, desembarcó en Hendaya del cañonero «Cayuca», donde había establecido su Embajada flotante. Negó la noticia publicada por los periódicos relativa a que se le había ordenado que abandonara el barco después de una discusión con el comandante acerca del movimiento del barco por aguas españolas.

Los cañones del fuerte de Guadalupe, aunque silenciosos, no parecen dañados al punto de resultar inútiles para ayudar a repeler un ataque por tierra.

Los daños recibidos por las ciudades bombardeadas, según sus defensores, no son importantes, agregando que sólo ha habido tres muertos.

Se ha extremado la censura postal en la capital de España

MADRID, agosto 18. (Havas).—El Gobierno español ha decretado la censura de la correspondencia y los paquetes postales informando que la disposición tiene por finalidad el evitar que entre los rebeldes y los residentes en las ciudades ocupadas por el régimen se establezcan sistemas de espionaje, valiéndose del extranjero como intermediario.

También se ha declarado un aumento de cinco céntimos por franqueo para la correspondencia dirigida a los centros ocupados por los rebeldes, destinándose la diferencia a obras de beneficencia.

CUATROCIENTOS MUERTOS EN UNA BATALLA EN BARCELONA

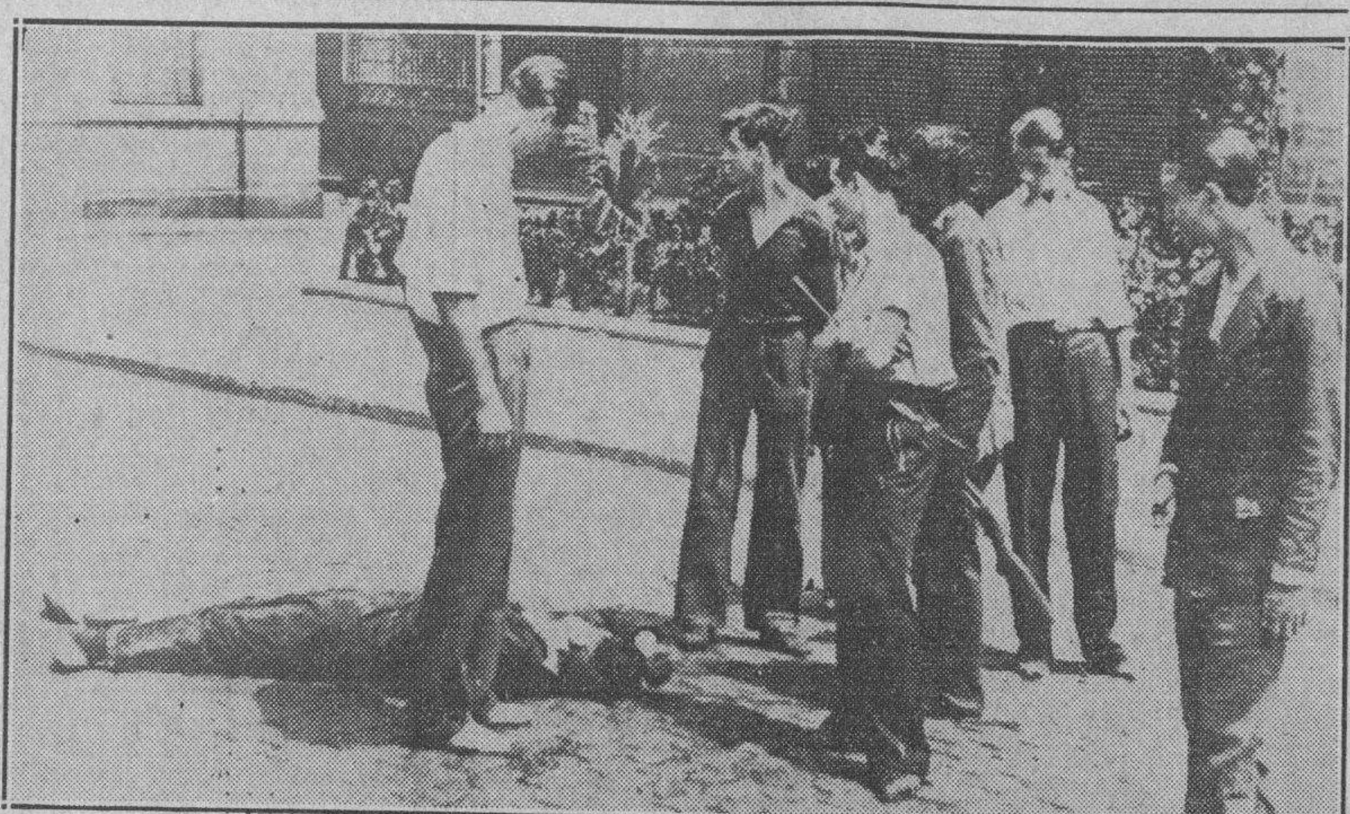

Una de las 400 personas que perdieron la vida en un combate que se registró en Barcelona en los primeros días de la guerra civil, atrae a una multitud de curiosos. Entre las personas que, según se ve en la foto, se acercaron a ver el cadáver, hay una que lleva ametralladora en mano, única arma que han usado muchos de los combatientes.

Oliver Baldwin predice que la organización fascista francesa conocida con el nombre de "Cruz de Fuego", no tardará un mes en pronunciarse contra León Blum

En los círculos oficiales de Londres se cree que Italia abriga la intención de provocar la caída del Gobierno de Francia que dirige Blum. El regreso de Eden a la capital

LOS PASAJEROS DEL TRASATLANTICO «MAGALLANES» EMBARCARAN MAÑANA EN EL «SIBONEY» RUMBO A NUEVA YORK

VERACRUZ, México, agosto 18. (AP).— Los pasajeros del trasatlántico español «Magallanes» que por órdenes del gobierno de Madrid ha quedado detenido en este puerto, embarcarán en el vapor norteamericano «Siboney», mañana para transbordar en Nueva York a Puertos españoles.

(Por Joseph DRISCOLL)

LONDRES, agosto 18. (The New York Herald Tribune).—El Ministro Eden regresó hoy a Londres, a su buró en la Oficina de Relaciones, terminadas sus vacaciones en Yorkshire, para hacer frente a los graves problemas de España, Italia y Francia, pero complacido por la actitud alemana acerca de su abstención en los asuntos internos españoles. Respecto a Italia, ésta continúa sin aceptar el pacto de «no intervención», aun cuando sus demandas han sido aceptadas por Francia e Inglaterra. La Cancillería considera poco amistosa la actitud del Gobierno italiano, y estima que Mussolini está explotando la situación española. Se dice que la demora o la negativa italiana a cooperar, puede causar la caída del Gobierno de León Blum, cosa que no es difícil, ya que el Frente Popular francés arde en deseos de ayudar al Gobierno español y cada hora que transcurre se impacienta más con la táctica moderada de Blum. Se asegura que Italia tiene la maquiavélica intención de causar la caída del Gobierno de Blum y con ella el establecimiento de un Gobierno mucho más radical en Francia, para lograr con ello que Inglaterra se aleje de Francia, consiedarándola como nación comunista, y se acerque más amistosamente hacia Italia y Alemania. Sería entonces cosa muy posible que Francia se viese envuelta en una guerra civil entre sus derechas e izquierdas.

Oliver Baldwin, bien informado hijo del Primer Ministro, ha predicho ya que el levantamiento de la organización fascista «Cruz de Fuego» habrá de ocurrir antes de que transcurra un mes.

Pero que las ventajas que esto traiga para Italia y Alemania, al compensar la desventaja de que Francia quede convertida por completo al comunismo, es cosa muy dudosa.

Es seguro que una vez que la impaciencia de los radicales franceses derribe al Gobierno de Blum o lo asuste de manera tal que éste se vea obligado a abandonar su política de moderación y abstencionismo en el conflicto español, armas de todas clases comenzarán a pasar por la frontera franco española rumbo al Gobierno de Madrid.

Entonces, Italia y Alemania ripostarán enviando su ayuda a los rebeldes, creándose una peligrosa situación y quedando la paz europea a merced de un incidente cualquiera. Los rebeldes podrán hacer fuego sobre un convoy francés o los gobiernistas podrán apoderarse de un buque italiano o alemán. Esta gravísima posibilidad preocupa extraordinariamente al capitán Eden, y, aunque oficialmente ha estado de vacaciones, no es menos cierto que se ha mantenido en constante contacto con la situación en todos los momentos.

El haber logrado una mejor disposición hacia el proyectado acuerdo de neutralidad en España por parte de Hitler, se considera un triunfo de Vansittart, quien está pasando unas «vacaciones» en Berlín, guiado en su delicada labor por el propio Eden.

El mero retorno del Ministro de Relaciones, Eden, se considera aquí como una pésima indicación.

Considera la Cancillería que es absurdo creer que Italia esté dispuesta a colaborar en el acuerdo para mantener la neutralidad en España. Altos funcionarios ingleses han dicho hoy, confidencialmente, que Eden es una figura tan impopular en Italia, tanto para Mussolini como para todo el pueblo italiano, que basta que él desee una cosa para que toda Italia, llena de entusiasmo se disponga a negársela. Las vacaciones de Eden en momentos tan críticos, dejando la Cancillería en manos de Lord Halifax, se ha considerado aquí como una concesión al sentir de Italia, deseando el Gobierno inglés aplacar a Mussolini. En los círculos oficiales creen que la situación no es tan desesperada, siempre y cuando Italia llegue a adoptar una actitud por lo menos razonable. Italia ya ha abandonado su demanda de que se impidiese que la prensa francesa y rusa diese apoyo desde sus columnas al Gobierno español, pero que no se permitiesen realizar manifestaciones o demostraciones de simpatía por rusos y franceses. La Cancillería considera esto una grave inconsistencia, y que tanto la prensa como el pueblo italiano no han ocultado sus marcadas simpatías por los rebeldes españoles. Sin embargo, Inglaterra labora intensamente con Francia para retirar las dos últimas objeciones italianas, es decir: el reclutamiento de voluntarios y la ayuda financiera. Algunos funcionarios más optimistas creen que el triunfo logrado ayer en Berlín sea presagio de uno parecido en Roma, pero, en términos generales, la Cancillería no se mostraría sorprendida si Italia hiciese de la noche a la mañana nuevas objeciones al proyecto francés de llegar a un acuerdo internacional para mantener la neutralidad en la guerra civil española.

PANTUFLAS FINAS

La calidad, exquisita. La variedad, espléndida. El surtido, completo — Todos estos factores nos permiten ofrecer a Ud. la colección más interesante y variada, capaz de satisfacer el gusto y bolsillo más exigentes.— En piel de Rusia, Glacé, Cocodrilo legítimo, etc. Para Caballero y Señora.—Un Regalo que se estima.

FABRICADAS Y GARANTIZADAS POR LA CASA DEL PERRO — NEPTUNO 38.

Se habla de la posibilidad de que el cuartel general de los rebeldes se traslade pronto para Valladolid

De hacerse el traslado, se lanzaría desde esa ciudad el próximo ataque a Madrid, para el que se ha ultimado ya un plan por tierra y aire que se cree no podrá fracasar

Por Jean D-HOPITAL

BURGOS, agosto 18. (Havas).— La Junta Militar de Gobierno de Burgos ha anunciado que el general Virgilio Cabanellas, de la más pura prosapia republicana, será el próximo Presidente de la República Española, y se instalará solemnemente como tal cuando las tropas de los generales Franco y Mola entren en Madrid. El general Cabanellas ha liquidado, en bien del servicio de la patria, las querellas personales que tenía con el general Mola.

Hoy, el general Mola estuvo en Valladolid con el fin de revistar a las tropas de la guarnición. Se habla de la posibilidad de que en esa ciudad se instale el Cuartel General rebelde, o bien que allí se constituya la capital provisional de la República.

El general Mola, luego de revistar a una unidad de tropas marroquíes, de regulares indígenas, que desfiló por la Avenida Colón, entre el entusiasmo general, saludó a los habitantes de la ciudad desde el balcón de la Comandancia Militar. Se ha anunciado que una unidad de fuerzas marroquíes pasará a combatir con una bandera de la Legión, en el frente de Guipúzcoa. Esas fuerzas han cruzado toda la Península por ferrocarril, empleando en Extremadura la vía que se abrió por Mérida.

Se ha trazado un plan completo para la campaña contra Madrid, esperándose que dentro de diez días se rinda la capital, debido a la presión que contra ella habrán de ejercer los dos ejércitos, del norte y el sur.

En el Cuartel General rebelde se anunció hoy que la importante plaza de Zalama de la Sierra, en la provincia de Badajoz, ha sido ocupada por las tropas nacionales, que allí derrotaron a una columna que de Madrid habían enviado en socorro de Badajoz tardíamente.

Se informa, por otra parte, que en el frente de Andalucía la situación de las tropas nacionales es satisfactoria y que en el norte, en la región de Irún, el avance ha continuado enérgicamente.

Consígnase que en el frente de Aragón, las tropas nacionales han efectuado también operaciones de importancia. Entre Huesca y Zaragoza fué derrotada una columna enviada por los catalanes.

En la línea de Málaga, el avance de los rebeldes prosigue también con energía.

Se ha declarado por los oficiales encargados de la información militar de los rebeldes que los generales Mola y Franco han trazado un plan para la ocupación de Madrid, que no habrá de fallar, empleando la aviación concurrentemente con las tropas de tierra.

Unicamente se esperan tropas de refresco de Africa, que serán utilizadas extensamente en todos los sectores.

NO HUBO COMBATE EN LARACHE

TETUAN, agosto 18. (Havas).—Los viajeros que llegan de Larache informan que hoy al mediodía la situación era allí completamente normal, sin que fuera vredadera la noticia de que se haya pronunciado la guarnición contra el general Franco.

El periódico de París, «París Soir» había dado cuenta de que entre los cabileñoñs de ese frente había estallado una insurrección

PARA LA MANUTENCION DE PENADOS SE HAN SITUADO HASTA HOY 20,000 PESOS

El Secretario de Gobernación, señor Carlos Peláez, manifestó ayer en Palacio que de los 208,000.00 pesos consignados a su Departamento por una ley del Congreso para el pago de manutenciones atrasadas a los presos, sóle le han situado $20.000.

En relación con este asunto presentó a la Cámara el lunes el representantes Carlos Palma una petición de datos para que se le informase sobre la distribución del referido crédito.

La solicitud del señor Palma no prosperó por haber roto el «quorum» los nacionalistas y los republicanos.

GANGA

Se vende barato un automóvil Graham-Paige con muy poco uso y en perfectas condiciones. Informan en la Administración del DIARIO DE LA MARINA.

Los rebeldes del Guadarrama esperan sólo la llegada de refuerzos a fin de lanzarse al asalto de la capital

La nerviosidad que se echa de ver en los centros militares, en los que se piden más hombres con urgencia, hace creer que el momento de la batalla decisiva puede ser en breve

MADRID, agosto 18. AP. Los aviadores del Gobierno reanudaron esta noche el bombardeo de los principales reductos rebeldes en Sevilla, Oviedo y Zaragoza, mientras las fuerzas de la capital activan precipitadamente las defensas contra un posible avance de los rebeldes desde las montañas vecinas, que se espera ocurra en cualquier momento.

Los bombardeos aéreos son preparativos, dice el Gobierno, para nuevos avances de la artillería y de la infantería marxista.

Se anunció en un comunicado que el círculo que han establecido las fuerzas que sitian a Granada se va estrechando y que las tropas leales de Extremadura (en cuya región se encuentra Badajoz) han hecho «halagüeños progresos».

Las tropas del sector de Guadarrama, según se dice en los centros oficiales, habían obligado a los rebeldes a abandonar varios nidos de ametralladoras.

El capitán Bayos, de las fuerzas del Gobierno de Cataluña, que desembarcaron en la isla de Mallorca, ha notificado a Madrid que está haciendo lentos pero seguros progresos hacia la capital de la isla.

Dice el Gobierno que todas las indicaciones coinciden en que los rebeldes se han hecho fuertes en el Alcázar de Toledo, están agotando sus últimas provisiones y que puede esperarse que se rindan dentro de las próximas cuarenta y ocho horas como máximo.

No obstante asegurar que las deserciones de los rebeldes están aumentando y vigorizando de día en día las filas rojas, el Gobierno de Madrid ha hecho un nuevo llamamiento a los ciudadanos para que se alisten en el ejército y recomienda a las mujeres que permanezcan en sus casas que presten sus servicios en las fábricas de municiones.

El Gobierno ha ordenado que sin demora se envíen municiones a los defensores de San Sebastián e Irún, lugares en donde se cree que ha habido más de cien muertos y heridos como consecuencia de los bombardeos de hoy.

Los representantes del Gobierno de Madrid dicen que los desertores fascistas cuentan «increíbles horrores» diciendo que se tortura a los prisioneros del Gobierno, a los cuales se ejecuta después.

Un desertor ha llegado a decir que los rebeldes colocan los cadáveres de los prisioneros en montones, para hacer con ellos parapetos.

El Gobierno informa que los alcaldes y concejales socialistas de todas las poblaciones capturadas por los rebeldes son ahorcados, agregando que sus cuerpos se dejan balanceándose de las sogas hasta que los cuervos los devoran.

En Madrid existe una tranquilidad ominosa, pesada, densa. Se ha sabido en fuente fidedigna que los jefes izquierdistas y marxistas tienen preparados tres aeroplanos con el fin de huir tan pronto como comprueben que la batalla decisiva por la posesión de Madrid se inclina a los insurgentes.

Mientras tanto las autoridades acusan a los jefes rebeldes de ordenar a sus tropas que usen gases venenosos contra sus compatriotas.

Por su parte el Gobierno dice que ha usado bombas de gases únicamente con propósitos defensivos.

Se tiene la creencia en esta capital que los insurgentes del Guadarrama solamente esperan la llegada de refuerzos del Norte para llevar a cabo el asalto final sobre las puertas de Madrid.

Cuándo llegará ese momento no se atreven a predecirlo los miembros del Gobierno y jefes izquierdistas, pero la nerviosidad que se nota en los centros militares, en los que se piden más hombres con urgencia, hace creer a los observadores que el ataque puede ocurrir dentro de los próximos diez días.

Teniendo enemigos dentro de la capital, además de los que rodean a Madrid, el oGbierno ha abandonado la práctica de dejar a oscuras la ciudad contra un posible bombardeo aéreo, porque se ha dado el caso de que los enemigos de los rojos dentro de Madrid han aprovechado la ocasión para dar muerte a varios milicianos.

Son barridos los leales en todo el frente del Nalón

BURGOS, agosto 18. (Havas).—La situación de las tropas nacionales ha mejorado considerablemente en Asturias conceptuándose que la posibilidad de que el coronel Aranda sea destruído, se encuentra cada vez más distante.

Un oficial que regresó esta mañana del frente asturiano informó a este corresponsal que la mayor parte de la provincia se conserva en absoluta tranquilidad y que ayer una columna que penetró por Lugo, avanzó a todo lo largo del frente del Nalón, exterminando a los que se oponían y acabando con la resistencia de los leales. Las comunicaciones telegráficas y telefónicas se han restablecido y la VIII División sigue su avance de Gijón a Oviedo.

La plaza ha respondido admirablemente a los esfuerzos de las tropas de refresco, saltando los defensores la línea de asedio. Los rojos intentaron por tercera vez adueñarse del campo de maniobras, a favor de un incendio producido por sorpresa, al arrojar un camión blindado con lanzallamas sobre las líneas del coronel Aranda, que se defendió valerosamente, neutralizando el conato.

Las precauciones inglesas ante la guerra española

El Ministro de Dinamarca ha salido de Madrid y ha ido a refugiarse en Niza

LONDRES, agosto 18. (The N. Y. Herald Tribune.)—Sir Samuel Hoare, Primer Lord del Almirantazgo, visitará dentro de breves días las bases navales inglesas de Gibraltar y Malta durante las maniobras navales inglesas, según se anunció aquí esta noche.

Sir Samuel irá a bordo del acorazado «Enchantress». Debido a la proximidad en que se haya Malta de las bases aéreas italianas, está tácticamente colocada en una situación precaria, tanto es así que el Almirantazgo está considerando seriamente su desmantelamiento y así abandonar la ruta a la India por el Mediterráneo, usando en lo adelante la más extensa vía, que es la del cabo de Buena Esperanza.

Hoare estudiará detenidamente ese problema y también las defensas de Gibraltar y del Mediterráneo para el caso de que ocurra una intervención extranjera en la guerra civil española.

El ministro de Dinamarca en Madrid ha abandonado la capital y se encuentra en Niza, a donde llegó en el crucero americano «Quincy»

WASHINGTON, agosto 18. (AP.)—El Departamento de Estado fué informado hoy por Charles B. Beylard, cónsul americano en Niza, que el crucero «Quincy» llegó ayer con 119 fugitivos de España, entre ellos 75 americanos, de los cuales 26, son de Puerto Rico.

Entre los fugitivos se halla el ministro de Dinamarca en Madrid y su esposa. Acompañan al ministro el cónsul danés, su esposa y un agregado a la Legación.

COMUNISTAS Y ANARQUISTAS FORMAN EN MADRID, COMO FUERZA DE CHOQUE, EL "BATALLON DE LOS LEONES ROJOS"

Hará una guerra sin cuartel a los pequeños grupos de las avanzadas rebeldes. El Gobierno pide a las mujeres se ocupen en cosas más importantes que pelear

MADRID, agosto 18. (AP).—Con el fin de crear una unidad de combate, comunistas y anarquistas han constituído, con autorización de sus respectivos comités, el llamado «Batallón de los Leones Rojos», cuya misión consistirá en hacer una guerra sin cuartel a los pequeños grupos de las fuerzas avanzadas rebeldes.

Los campesinos de los alrededores de Madrid han abandonado sus azadones para coger el fusil y salir al paso a los destacamentos insurgentes.

Preocupado por el gran número de mujeres que han empuñado el fusil y parten para la guerra, muchas de ellas con sus novios, el gobierno se ha dirigido a las patriotas femeninas recomendándoles que se queden en sus casas y consagren sus energías a hacer trajes de invierno y municiones para los leales.

Mientras tanto, la «batalla de exterminio» a lo largo de la frontera portuguesa, cerca de Badajoz, continúa.

Las fuerzas del gobierno, según las noticias que llegan a esta capital, luchan sin grandes éxito por abrirse paso por entre las tropas rebeldes que defienden a Oviedo.

Los observadores de la capital ignoran el paradero y destino de una columna de guardia civil de caballería, guardia de asalto y milicianos que salió de Madrid esta madrugada.

El gobierno, con el fin de revivir el entusiasmo de los combatientes, les ha prometido los beneficios de $1.40 al día, así como pensiones para los mutilados y las familias de los que mueran en acción.

Se anuncia que las tropas del gobierno han ocupado la aldea de Vicien, en la provincia de Huesca.

Bélgica acuerda que los embarques de armas, municiones y aeroplanos necesiten una licencia especial de las autoridades

BRUSELAS, agosto 18. (AP).—El gobierno belga ha acordado establecer disposiciones en virtud de las cuales los embarcadores de armas y municiones, así como de aeroplanos, deberán proveerse de licencias.

En esto imita Bélgica a la Gran Bretaña, país que tiene dispuesto que los embarques de armamentos y aeroplanos, para poderse efectuar, deben contar de antemano con la aprobación del Ministerio de Relaciones Exteriores y de la Junta de Comercio.

La tripulación de un buque mercante francés se negó a seguir viaje, en el Havre, a Suramérica, por creer que llevaba armas ocultas para los rebeldes españoles

EL HAVRE, Francia, agosto 18. (A. P).—La tripulación del buque mercante francés «Belle Isle», sospechando que en el cargamento iban armas destinadas a España, se negó a sacar el buque de la bahía en el día de hoy, después que había sido despachado para Suramérica, vía Lisboa y Pará.

La tripulación pensaba que había un cargamento de armas oculto y que dichas armas se habían cargado en Hamburgo para Argentina y Brasil.

El «Belle Isle», según se sabe, conduce una batería de artillería pesada para la Argentina.

Los funcionarios del gobierno, después de inspeccionar la documentación del barco, manifestaron que todo estaba en orden.

Dícese que el acorazado «Jaime I» está en Cartagena reparando averías

GIBRALTAR, agosto 18. (AP).—El acorazado «Jaime I» se ha anunciado esta noche que está en los astilleros de Cartagena, a donde se dirigió recientemente con el fin de reparar averías.

Las autoridades de esta ciudad declaran que nada saben acerca de la noticia que ha circulado relativa a que el «Jaime I» hubiera sido hundido por un aviador italiano.

QUEIPO DE LLANO NO TENDRA PAZ CON LOS MARXISTAS

El general Queipo de Llano reiteró en su transmisión por radio de hoy, que los rebeldes rechazarán cualquier intento de mediación por parte de las potencias extranjeras.

«No habrá paz hasta que los marxistas se rindan incondicionalmente», dijo el general Queipo de Llano.

Otros dos mil legionarios y soldados regulares indígenas del norte de Africa, llegaron hoy a la península, y ya existen fuerzas de la Legión operando en la provincia de Valladolid

DIVAGACIONES DE UN ESPAÑOL

Una sacrílega fiesta mayor

Las primeras cartas que me han llegado de mi tierra, han sido misivas jamás sospechadas. España juega en un tablero de blancos y negros, pero yo **veo** un tercero en discordia, **con un color** de rojo encendido. Es un elemento revolucionario que antepone su modalidad al sentimiento español. Son «apatricos». Después del absurdo nacional, actúan contra «Dios». La Religión **es el opio del pueblo.** La que ellos imponen, se parece a la clase de escorpiones que al nacer se montan sobre la madre y acaban con ella.

A éstos se les conoce por avanzados en política. Reparten lo que no han creado. Son gente nueva, más sabia y más justa, en una política que hará la felicidad de los humanos. No hay que hacer otra cosa que entregarse a ellos, porque su inmensa sabiduría es el fundamento de un nuevo ideal. Yo no sé lo que es fascismo. Van contra lo que represente esta palabra acomodaticia. Porque, si no estoy mal enterado, el peor fascismo es el de Moscou, bajo la tiranía de Stalin. ¿O es que yo no sé leer?

Entre leales y rebeldes, han aceptado, de un lado, la fuerza de los «Legionarios» y en el contrapeso han afianzado el comunismo. Entre derechas e izquierdas, España se despedaza y nadie conoció el mañana, en contienda tan rara y confusa.

En Cataluña, gobierna la **Generalitat,** a consecuencia del Estatuto que regula sus funciones, tan ansiadas por los catalanes. Pero ahora resulta que nos han estafado el ideal. Ya no es el de pablo Claris, con su cruz en el pecho. Ni la indómita justicia de Fivaller. No son patriotas como los del Bruc, ni culturales como las canciones de Clavé, o las producciones de **Pitarra:** «La Dida, «La Creu de Masia», «Las Eures del Mas». Ahora escarnecen a Mossen Verdaguer. Y desde la Oda de Aribau, a las tragedias de Guimerá, todo lo han destruído suplantando otra quimera oculta. Prat de la Riba y Almirall, ¿en dónde está vuestra obra salvadora? Y el mismo «Avi», el apostólico Francisco Maciá, que ante todo y sobre todo, quería su tierra y su Dios, sus atributos y sus códigos. ¿Qué diría si se levantase de su tumba?

Los que hemos vivido enamorados de Cataluña, nos han tergirversado el ideal. Las fiestas mayores eran una encantadora época de felicidad. En cada pueblo había una racha paradisíaca; días de reir y de gozar. La vida era una interminable bienandanza de amores y delicias. Las campanas se echaban **a** vuelo. En las procesiones rurales había la gloria de la juventud: mozas garridas, madres alegres, hombres bien hallados con su tradición. **Pero esto era El Opio del Pueblo** y habían de sustituirlo por algo mejor, más armónico, más justo, más humano... (sic).

Así llegó el 24 de julio de 1936, víspera de la **fiesta mayor.** Hacía dos días que en Barcelona se quemaban las iglesias y conventos, escuelas y representaciones de calidad, cuyo número casi llega a los cincuenta.

A los que hemos vivido enamorados decían los extremistas de mi pueblo.

Y mientras se iban entusiasmando con el radio capitalino, cuando estaban a punto de imitar los pueblos, lo que hacen las ciudades, se oyó la voz de orden de la **Generalitat.**

—¡No quеméis iglesias, porque nos las hemos de apropiar para la Generalitat! ¡Oid bien; pueblo de Cataluña: estamos intervenidos por la extrema radical. Haced lo mismo en los Ayuntamientos y apropiaos de las iglesias, conventos y demás pertenencias que deben pasar **a** nuestras manos...

Y el día de la **víspera de la Fiesta Mayor del Vendrell,** los hombres del nuevo estado de cosas, llamaron al pueblo. Y ¡hala! a vaciar la iglesia parroquial, hasta dejarla con las paredes limpias y sin el menor vestigio! Y así fué...!

El pueblo, en confusión de aquelarre, se entregó a la sacrílega faena que le mandaban los nuevos directores de la mejor justicia. Las imágenes, que fueron amor y consuelo por algunos siglos, salían por la puerta con altanera furia destructora. Las tiraban al aire en piruetas de horrible y vergonzosa manera, ante el silencio y mudismo del macabro espectáculo, que los vecinos presenciaban estupefactos. ¡Allí va una Virgen de los Dolores! ¡Ahora tiran la figura yacente del Santo Sepulcro!

Cuando en la iglesia no quedaba ni una astilla, los dirigentes del sacrílego empeño ordenaron la requisa de camiones que cargaron, para llevar el horrendo revoltillo, al torrente de la villa, para quemar el multiforme conjunto de mis amores y los de mis abuelos. Alma de mi alma, alma de todo un pueblo, orgullo de mis antepasados, por todo lo que combatí y adoré, fué pasto de las llamas, en nombre de una mejor condición social, justa, humana. ¿He dicho humana? Aquí del chiste habanero «¡Que te crees tú eso!»

Yo me arrimé siempre, bajo la sombra de la bandera de las cuatro barras. Que es bandera de amor y de esperanza. No es un **trapo,** como dicen ahora. La bandera de Maciá nunca fué comunista, sino nacionalista. Representaba la tierra catalana, desde la superficie al fondo del globo terráqueo. Este fué mi ideal y el de mi pueblo. Representa la tradición y la historia. ¿Qué idealismo se contiene en la bandera roja? España no morirá, no borrará de su ambiente la Cruz que fué a las Américas y la gloria de su pensamiento nacional.

Ahora, en la parroquial de mi pueblo, se estableció un garage para la requisa de autos. ¡Que buen provecho les haga! El esbelto campanario de mi pueblo, sin el contenido de una idealidad religiosa, no me dice nada. El ángel Tobías que lo remata, sabe Dios la suerte que seguirá. ¡Allá se las hayan! Yo no lo he de ver...

Rindiendo culto a la justicia, me cabe observar tres detalles, dignos de nota:

A) Respetaron el órgano de la iglesia, por ser reciente donación del glorioso artista don Pablo Casals, que lo pagó de su bolsillo.

B) No se llevaron ni una silla, ni el más insignificante mueble. Eran «revolucionarios», no ladrones... Sólo destruían **el opio del pueblo.**

C) No se derramó ni una sola gota de sangre.

Mi pueblo, de hoy en adelante, será un manantial de riqueza. ¡Ojalá! Pero en donde no había grandezas, menos las habrá ahora.

Hace ya algunos años que le dijeron a Sancho: «No hagas pragmáticas que no se puedan cumplir». Y en donde no hay harina... todo es mohina.

Y en mi pueblo de Vendrell, fuera de las necesidades, que son muchas: de lo restante, pueden hacer mangas y capirotes.

JOSE AIXALA

TOGRABADO con esta EDICION
EXIJA el SUPLEMENTO en RO-

E.C.D. 2016

ESTA TARDE, COLUMBIA vs. LA POLICIA EN EL STADIUM DE LA TROPICAL

DOMINGUEZ Y MONJE, ASES DEL BOX AMATEUR, SE ENFRENTARAN EN EL VEDADO TENNIS CLUB

DESDE EL BULL PEN

Los leales de los Gigantes pueden comenzar a hablar muy alto porque la novena está jugando como para ganar el Campeonato de su Liga y... Comentarios de la season basebolera

(Por PEDRO GALIANA)

NEW YORK, agosto 18. (AP).—Los leales de los Giants pueden empezar a hablar alto en estos días... No cabe duda que la novenita de Horace Stoneham está jugando como para ganar el pennant, y, quedando aún mes y medio de actividad, puede decirse que el chance del conjunto es tan bueno como el de los Cardenales y Cubs... Los neoyorquinos están recibiendo buen pitching en estos días y si logran mantenerlo la novena puede venir de atrás para ganar el pennant, lo cual —dicho sea de paso— sería una divertida experiencia para Bill Terry, a quien en dos ocasiones le han hecho «esa gracia» para arrebatarle el derecho a representar a la Liga Nacional en el clásico de Octubre... Los Cardenales iniciaron la fiesta eu 1935, y los Cubs la continuaron el año pasado... Este año muchos consideraron al New York fuera de la lucha cuando vieron al team en segunda división en los últimos días de Julio... Aún Charlie Dressen, que se supone es un «smart guy», anunció, muy seriamente por cierto, que sus Rojos serían capaces de superar a los hombres de Terry por el tercer lugar, pero la troupe de «Memphis» Bill está jugando con mucho entusiasmo y esto puede proporcionarle excelentes resultados... En 1934, los Cardenals se encontraban en cuarto lugar por el 4 de Julio, a siete juegos de los Giants por Septiembre y en Octubre fueron a la serie mundial... El año pasado los Cubs estaban «fuera de la lucha» el 4 de Julio, lucían buenos candidatos para el segundo puesto por agosto y cuando llegó Septiembre, pusieron en práctica un rally de victorias que se extendió a veintiún matches consecutivos y ganaron el gallardete para resultar las víctimas del Detroit en la serie mundial... ¿Por qué no ha de tocarle a los Giants este año, especialmente si usted observa que el hitting de los Cubs sigue perdido y que el pitching staff de los Cardenales lo cubre un solo hombre: Dizzy Dean?

Espero que ustedes nos comprendan bien... No estamos tratando de decir aquí que los Gigantes serán los seguros ganadores de la Liga Nacional... La lucha es incierta y nadie sabe lo que ha de ocurrir desde ahora al 29 de Septiembre, que es cuando termina la campaña... Pero, no puede negarse que el chance del New York es tan bueno como el de sus rivales y nada de particular tiene que se produzca el triunfo deseado del team... Personalmente, quisiera ver a los dos New York en el clásico... De este modo no tendría que moverme de Manhattan durante toda la serie mundial, aparte de que proporcionaría a los criollos la oportunidad de ver en acción, en Marzo de 1935, a los campeones de un circuito... Y creo que algo podrá darse en definitiva, en vista de la buena disposición que presenta en estos días la novena... Ripple, Ott, Jackson, Moore y Leslie están bateando con fuerza toda clase de pitching, y Hubbell y Smith, Gabler y Fitzsimmons están sosteniendo al enemigo a distancia... Incidentalmente, para Terry ha sido un gran golpe de suerte la resurrección de Fred Fitzsimmons y el inesperado hallazgo de Gabler, el «Gran Gabbo», a quien se consideraba incapacitado aun para el trabajo de relief... Gabler ha iniciado varios matches ya y los ha terminado con entera felicidad.

Mientras esto ocurre en las filas de los Giants, al otro lado del puente tenemos a los Yankees en plena danza, rogándole al cielo que sean los hombres de Terry sus opositores del clásico mundial... McCarthy y su pandilla no piden la presencia del otro New York en la serie por considerar más fácil el triunfo... McCarthy es hombre avezado en materia basebolera y sabe positivamente que un campeón es tan bueno como otro para ganar el clásico mundial... La verdadera razón por la cual los Yankees piden a los Giants como rivales de la serie de Octubre es porque comprenden que tratándose de una lucha de «todo New York», irá mucho público a verla y eso concederá un par de miles de pesos más al team ganador en la batalla... La historia del base ball dice que cada vez que han ido Yanks y Giants a la serie mundial se han reunido gigantescas cantidades en las taquillas, con el resultado de que cada player, vencido o vencedor, se ha llevado más de cuatro mil pesos para las necesidades de su casa en el invierno... Jugándose parte de la serie en San Luis, en cuyo parque no caben más de treinta y cinco mil muchachos apretados, la cantidad a repartir al terminarse la batalla sería mucho menor, y entonces, quizás si algún pequeño de la familia pudiera quedarse sin abrigo... Y Dickey, McCarthy, Gehrig, Rolfe y Pat Malone son hombres casados que tienen que velar constantemente por la felicidad de la familia.

ANTE MAS DE 35,000 FANATICOS GANAN LOS BLACK YANKS AL N. Y. CUBANS, TRAS EMOCIONANTE DUELO DE PITCHERS 2 POR 1

El team de Martín Dihigo causó magnífica impresión al Corresponsal Especial del DIARIO DE LA MARINA, que estaba entre los asistentes al discutido game. Otros comentarios

SALAZAR REAPARECIO BATEANDO DE EMERGENTE

(Por Pedro Galiana)

Corresponsal especial del DIARIO DE LA MARINA

NEW YORK, agosto 18. (AP). — Unos 35,000 parroquianos se reunieron el domingo por la tarde en el stadium que Babe Ruth ayudó a construír para presenciar el doble-header que los clubs de la Liga Nacional de color combinaron a beneficio del cuerpo policíaco de la ciudad y esa inmensa concurrencia fué testigo de un partido monumental que le brindaron las novenas de los New York Cubans y los Black Yankees, que son los rivales de mayor consideración en las ligas independientes de Gotham.

Los dos teams jugaron pelota fuerte, como la que se ve diariamente en las Mayores y dejaron perfectamente satisfecha a la multitud que cubrió todos los stands. El game cayó a favor de los Black Yankees, 2 por 1, pero, usted puede tener la seguridad de que cualquier team que hubiese cargado con la decisión, estaba en posición de asegurar que la suerte no había tenido nada que ver en el desenlace del choque.

Los Black Yankees, que son enemigos encarnizados de la novena cubana, como lo prueba el hecho de que se esfuerzan extraordinariamente en todas las jugadas para impedir que los criollos lleguen al plate, anunciaron al zurdo Barney Brown, que es el mismo que estuvo en la Habana en el invierno y a quien Joseíto Rodríguez «despachó» del Marianao por considerar que no estaba poniendo todo el empeño necesario en los encuentros, pero a la hora del comienzo del game sorprendieron con Rector, veterano hurler derecho, quien no permitió más que cinco hits, después de ponchar a seis hitters cubanos, entre ellos a Lázaro Salazar.

Los cubanos comenzaron con Taylor que tiene enorme velocidad y que pitchea parecido a Martín Dihigo. Taylor trabajó bastante bien, pero en el quinto inning trató de pasarle un cambio de velocidad a Barker —otro que estuvo en la Habana en el invierno— y el ex-outfielder del Marianao le metió la pelota en los stands del left field por un home run.

Una entrada después, Jenkins se le embasó con un single por el center field. Se robó la segunda base, después que Canaddy murió en fly a Spearman, y anotó cuando Scales pegó un single corto al territorio de Martín Dihigo.

En el sexto los cubanos emplearon un bate emergente por su lanzador, y Stanley se hizo después cargo del box, para dominar enteramente a los Black Yankees. Stanley es zurdo para lanzar y sus bolas de cuna volvieron locos a los Yankees. Un nuevo emergente, esta vez Lázaro Salazar, que salió ponchado después de estar con tres bolas malas sin strikes, dió entrada en el juego al largo Brewer, quien cerró el desafío, sin que le volvieran a anotar.

LA CARRERA CUBANA

La única carrera de los cubanos la anotó Martín Dihigo en el final del séptimo acto, después de abrir con un buen batazo por el center field que hizo tubey tras brillante corrida.

Santaella fué out de segunda a primera, colocando a Martín en tercera, y cuando Cuco Correa murió por la misma vía, Dihigo anotó.

Los cubanos tuvieron varias oportunidades para anotar, pero, a la hora precisa fueron dominados por Rector, no pudieron conectar el hit que hacía falta.

En el quinto inning, por ejemplo, Santaella abrió con un precioso single por el center field. Santaella, incidentalmente, está jugando estupendamente y luce mucho en la ofensiva. Correa tocó la pelota para sacrificarse, pero cuando Rector tiró mal a la inicial, llegó cómodamente a la base, mientras Santaella anclaba en segunda.

En estas condiciones, todos los partidarios del equipo cubano esperaron un rally, pero, el ataque se estrelló ante el pitching hermético de Rector, que es uno de los buenos lanzadores que tienen actualmente las Ligas de color.

Silvio García fué out por interferencia con el catcher, decisión que protestó escandalosamente el catcher Duncan sin resultado alguno. Santaella quiso robarse la tercera y fué out en brillante tiro del catcher de los Yankees y Duncan oyó cantar el tercer strike, sin tirarle a la pelota.

En el sexto, Powell, bateando de emergente, abrió con un single por el centerfield, pero, una estupenda cogida de Scales, la tercera base de los Yankees, sobre un batazo de Andrews, inició un doble play que mató la entrada. Seguidamente, Thomas disparó un tribey a lo profundo del right, pero, con dos outs, el hit se perdió totalmente en el vacío. Spearman, en una jugada rara, quiso sorprender con una plancha y fué out.

LOS YANKEES SON AGRESIVOS

El equipo de los New York Cubans luce grande en el field y no cabe duda que será un buen candidato para el triunfo en la Liga Nacional de color, pero, esos Black Yankees son realmente T. N. T. con la pelota en la mano.

El team cuenta con un magnífico infield, excelentes pitchers y tiene un trío de outfielders, todos de poca estatura, que se mueven con velocidad en las bases y cubren mucho terreno.

Tres jugadores conocidos de los fanáticos cubanos están en el team: uno de ellos es Barker, el outfielder; el otro el pitcher Brown y el otro el pitcher Holland, que estuvo en la Habana en la época en que se jugaba en los terrenos de Almendares Park.

En este match del domingo, los Yankees se esforzaron más que nunca, según me dijeron, por tratarse del encuentro que decidía la serie entre los clubs. Con anterioridad ambas novenas se habían enfrentado dos veces, ganando los Yankees el primer game con score de 6 por 4 en 10 innings, mientras los criollos se apoderaron del segundo, 4x10.

LOS CUBANOS ESTAN BIEN

El team de Dihigo me pareció mejor que el año pasado, y creo que ahora cuenta con más pitchers. Taylor, que ya pitcheaba en 1935, ha mejorado una enormidad y ahora logra desarrollar una velocidad terrible en sus lanzamientos. Brewer y Stanley son magníficos y no hay que olvidar que el conjunto tiene todavía a Tiant, Dihigo y Salazar.

El infield, compuesto por Thomas, Correa y Santaella es, según muchos, el mejor de la Liga. Santaella parece jugar sus mejores encuentros en los Estados Unidos. Y Silvio García es todo un señor player, a quien los pitchers cubanos tendrán que tomar en seria consideración cuando llegue la temporada de invierno.

Correa fué una de las estrellas del juego del domingo a la defensiva, y si es cierto que tiene el brazo en malas condiciones, nosotros no lo notamos en ningún momento del juego. Es más, en par de oportunidades le vimos realizar fuertes y forzadas tiradas desde más atrás de la almohadilla y siempre sacó a su hombre.

Correa está en un slump al bate, pero su fielding es tan necesario al equipo, que Dihigo no se atreve a sustituírlo por Horacio Martínez, quien se entretiene en tomar solamente parte activa en todas las prácticas preliminares a los games.

EL OTRO GAME CELEBRADO

Estando en el Stadium el domingo, vimos muchos players conocidos de los fanáticos cubanos. En el primer juego del programa, por ejemplo, trabajaron los Filadelfia Stars contra los Newark Eagles y en el primer equipo nos encontramos con Jorocón Wilson, que está jugando la inicial con la misma habilidad de siempre. Jorocón lució lento y flojo el último invierno en Cuba, pero, parece que estaba enfermo en ese entonces, porque el domingo trabajó primorosamente en el Stadium, ganándose el aplauso de todos los fans, y bateó de 5-4 para ayudar al triunfo de 15 por 7, que registró su novena frente a las «águilas de Newark».

Dixon, otro outfielder conocido por los criollos, juega con los Eagles, lo mismo que el short stop Wells, quien se retiró en el final del sexto acto, aparentemente enfermo. Stearns, que estuvo una vez en la Habana, juega con los Phille Stars, como Wilson y Brown, que catcheó varias veces del Almendares, es uno de los principales bates del team.

A continuación damos el score del game de los Yankees con los Cubanos, donde podrá apreciarse la labor rendida por los criollos.

BLACK YANKEES

	V.	C.	H.	O.	A.	E.
Giles, 1b.	4	0	1	9	0	0
Williams, rf	4	0	0	1	0	0
Jankins, lf.	2	1	1	3	0	0
Cannady, 2b.	3	0	0	4	6	0
Scales, 3b.	4	0	1	0	1	0
Stevens, ss.	4	0	0	1	0	0
Barker, cf.	4	1	1	1	0	0
Clark, c.	4	0	0	8	1	0
Rector, p.	2	0	1	0	2	1
Totales	31	2	5	27	10	1

NEW YORK CUBANS

	V.	C.	H.	O.	A.	E.
Andrews, lf.	4	0	1	2	0	0
Thomas, 1b.	4	0	2	8	1	1
Spearman, rf.	4	0	0	2	0	0
Dihigo, cf.	4	1	1	2	0	0
Santaella, ss	3	0	1	1	3	0
Correa, 2b.	4	0	0	5	3	0
García, 3b.	3	0	0	0	3	0
Duncan, c.	2	0	0	7	1	1
Taylor, p.	1	0	0	0	0	0
Powell, x	1	0	1	0	0	0
Stanley, p.	0	0	0	0	0	0
Young, c.	1	0	0	0	0	0
Brewer, p.	0	0	0	0	0	0
Salazar, xxx	1	0	0	0	0	0
Totales	36	1	6	27	11	2

x bateó por Taylor en el 6o.
xx bateó por Brewer en el 8o.
xxx bateó por Duncan en el 8o.

Black Yanks	000 011 000	—2
N. Y. Cubans	000 000 100	—1

Home runs: Barker. Triples: Thomas. Dobles: Dihigo. Doble plays: Scales a Cannady a Giles. Santaella a Correa a Thomas. Correa a Santaella a Thomas. Ponchados: Por Rector 6; por Taylor, 3; por Stanley, 3; por Brewer 2. Bases por bolas: Por Rector 1; por Taylor, 4; por Stanley, 0; por Brewer 0. Stadium de los Yanks. Tiempo: dos horas.

HADLEY EXPLOTO EN EL PRIMERO Y GANAN LOS NATS.

Es el primer fracaso que sufre el pitcher leader de los Yankees desde Abril 20

WASHINGTON, agosto 18 (AP). Hadley fracasó esta tarde en su intento de conseguir su victoria número doce y los Senadores, apoyados en un excelente rally inicial que les brindó siete carreras, derrotaron a los Yankees con el score de 9 por 2. Es el segundo fracaso consecutivo que sufre el New York frente a los Senadores en su nueva serie fuera del home, pero como el Cleveland, que estaba en segundo lugar, salió también vencido los leaders mantienen una ventaja de 11 juegos y medio. Pete Appleton detuvo en nueve hits a los bateadores de los Yankees mientras sus compañeros acumularon un total de once frente a Hadley y Murphy, que lo sustituyó en el box. Esta derrota de Hadley, leader de los pitchers de la Liga, es la primera que sufre desde que los Atléticos lo conquistaron el día 20 de abril.

NEW YORK

	V.	C.	H.	O.	A.	E.
Crosetti, ss.	4	1	1	2	3	0
Rolfe, 3b.	4	0	1	1	4	0
Di Maggio, cf.	5	0	0	1	0	0
Gehrig, 1b.	3	0	1	10	1	0
Johnson, rf.	4	0	0	3	0	0
Powell, lf.	4	0	0	2	0	1
Lazzeri, 2b.	4	1	1	3	4	1
Jorgens, c.	0	0	0	1	0	0
Glenn, c.	4	0	3	1	0	1
Hadley, p.	0	0	0	0	0	0
Murphy, p.	3	0	2	0	1	1
Brown, p.	0	0	0	0	0	0
Ruffing, x.	0	0	0	0	0	0
Totales	35	2	9	24	13	4

x Bateó por Murphy en el 8o.

WASHINGTON

	V.	C.	H.	O.	A.	E.
Chapman, cf.	4	1	2	0	0	0
Lewis, 3b.	4	1	0	1	4	0
Kuhel, 1b.	5	1	3	13	0	0
Stone, lf.	4	1	0	3	0	2
Reynolds, rf.	3	0	1	3	0	0
Kress, 2b.	5	1	0	5	5	0
Bluege, ss.	4	2	1	0	7	0
Bolton, c.	4	2	3	2	0	0
Appleton, p.	3	0	1	0	1	0
Totales	36	9	11	27	17	2

New York	000 010 010	—2
Washington	700 000 20x	—9

Empujadores: Stone, Bolton, 3; Chapman, 3; Johnson. Two base hits: Bolton, Kuhel, Chapman. Stolen bases: Kress. Sacrifices: Appleton. Double plays: Bluege a Kress a Kuhel; Lewis a Kress a Kuhel. Quedados en bases: New York 13; Wáshington 10. Bases por bolas: Hadley 4; Appleton 7; Murphy 1. Strikeouts: Hadley 1; Murphy 1; Appleton 2. Hits Hadley 2 en 1-3; Murphy 8 en 6 2-3; Brown 1 en 1. Dead ball: Murphy a Reynolds. Ganó Appleton. Perdió Hadley. Umpires: McGowan y Johnston. Tiempo: 2:14.

LAS DOS CARRERAS SIMBOLICA DE LA OLIMPIADA

1. Kitei Son, ganando el maratón, el punto culminante de la XI Olimpíada. 2. El primer atleta griego, saliendo del Monte Olimpo con la antorcha cuyo fuego fué llevado por 3,000 corredores hasta Berlín. 3. El atleta alemán entrando al estadio para prender el altar olímpico con la llama traída desde Grecia.

¡A PICO Y ESPUELAS..!

—Crías antiguas de Santa Clara.
—El Pinto de La Carolina.
—Elementos antiguos importantes.
—Don Manuel Mesa.

(Por Carlos M. del Calvo)

De las crías más famosas de la provincia de Santa Clara, fueron sin disputa:

Los «pavos», canelos e indios del doctor José Manuel Machín, de Lajas.

Los indios eran oriundos de San Diego del Valle.

La liga canela la obtuvo del cruce de unos canelos de la finca Santa Rosalía, de Ranchuelo, cuyo criador era don Juan Bautista Jiménez.

Los «hormigas bravas» de Jorge Ajuria, un poco más modernos, se les atribuye la misma procedencia de los del doctor Machín.

Los «minaricas» eran unos indios de don Manuel Pérez, de Manicaragua.

Los «tremiños» eran unos malatobos encendidos que se criaban en Potrerillo.

En La Esperanza hubo unos cenizos y bolos muy famosos, de un tal Garcerán.

En Congojas fueron famosos también los «gusiquisolos» que eran canelos pavos.

Si en la Habana fué famoso «El Chucho» y hoy lo es su hijo Ricardo García, por la habilidad que tiene éste, como tuvo su padre, para hacer pelear o picar a un gallo que ya había desistido de hacerlo, o como se dice vulgarmente, está huído también en las Villas hubo un viejo muy famoso que tenía esa gran facultad y que muchos creyeron un don celestial.

Este individuo, conocido por «El Pinto de la Carolina» ,era un viejo guajiro, pecoso, que habitaba en la finca «Carolina», cerca del Abra de Castellón, en Cienfuegos.

Cuando algún gallo se huía era común oír decir: «A ese no lo hace pelear ni el «Pinto de la Carolina»; y cuando el viejo estaba presente en la función, lo comprometían a seguir al gallo y muchas veces asombraba a todos haciéndolo pelear.

De los grandes aficionados de Las Villas, de antes de la Guerra, merecen especial mención, además de los criadores que ya hemos mencionado, los siguientes: Juan Bautista Jiménez, El coronel Alberto Rojas, don Mónico Amador, de Placetas, que no aceptaba logro en ninguna pelea y que cuando llevaba gallos a una fiesta tenía que pelearlos todos, aunque para ello tuviera que ceder varias onzas de peso; don Severiano García, mulato de Placetas; don Miguel Suárez, actual senador, y su hermano el doctor Pepe Suárez, que después fué un gran criador en Camajuaní; don Juan Ruiz Díaz y don Marcial, su hermano, que aún reside en Santa Clara; el doctor Lolo Tristá, don Miguel Pérez Paula (Labrador), de Manacas; don Pepe Betancourt, de Remedios, don Luis Alfaya, de Yaguajay; don Pancho Sardá, de Cruces; don Serafín Maury, de Cienfuegos; don Tito Gómez, de Santa Clara; don Chelo Alonso y Lorenzo Chamizo, de Camarones; Domingo Sarría, millonario de Cienfuegos y don Pancho Acea, hermano de don Nicolás, del propio lugar.

Hubo también un gran aficionado, pero que por aparecer también en las provincias de Matanzas, Oriente y la Habana, le dedicaremos una crónica sola. Nos referimos a don Manuel Mesa, figura distinguida y prestigiosa del Club Gallístico de la Habana, que aun honra las fiestas falleriles con su asistencia.

Después de la Guerra, la provincia de Santa Clara fué, sin duda, la que se dedicó con más ahinco a criar gallos guapos, de los que hablaremos a su tiempo.

CLAUDE PASSEAU DIO LOS NUEVE CEROS AL CONJUNTO DE LOS BEES

BOSTON, agosto 18 (AP)—Los Phillies continuaron hoy con su **jinx** sobre los «Bees» del Boston y vencieron con score de siete por cero, gracias a la magnífica labor de Claude Passeau, que dejó a los «Bees» en tres hits muy aislados. Los Phillies le batearon a John Lanning lo suficiente para ganar, y en el sexto dejó el box para que lo ocupara Bobby Reis que terminó el juego.

Anotación por entradas, hits y errores:

Filadelfia	000 104 002	—7	6	1
Boston	000 000 000	—0	3	2

Baterías: Passeau y Grace; Lanning, Reis y López.

BABE HERMAN ABANDONO EL «QUERIDO CINCI» Y VA A EXPONER QUEJAS A LANDIS

NEW YORK, agosto 18. (AP). — Babe Herman ha sido suspendido indefinidamente por Cincinnati por haber abandonado el team sin permiso, según anunció hecho hoy por McPhil. Herman ha dicho que el Cinci no cumplió estipulaciones del contrato por el cual debía recibir Bonos durante la temporada. Herman agregó que expondría su caso ante el Juez Landis y la dirección del Club anuncia a su vez que formulará cargos contra el veterano jugador.

LOS LIDERES EN LAS MAYORES

LIGA AMERICANA

Batting:
Earl Averill, Indios, .383; Roy Weatherly, Indios, .382.

Carreras:
Lou Gehrig, Yankees, 137; Charlie Gehringer, Tigres, 117.

Empujadores:
Hal Trosky, Indios, 116; Lou Gehrig, Yankees, 115.

Hits:
Earl Averill, Indios, 180; Lou Gehrig, Yankees; Charlie Gehringer, Tigres, y Hal Trosky, Indios, 164.

Dobles:
Charlie Gehringer, Tigres, 43; Gerald Walker, Tigres, 39.

Triples:
Earl Averill, Indios, 13; Joe Di Maggio y Red Rolfe, Yankees, 12.

Home runs:
Lou Gehrig, Yankees, 38; Hal Trosky, Indios, 35.

Bases robadas:
Lyn Lary, Browns, 27; Billy Werber, Red Sox, 19.

Pitching:
Bump Hadley, Yankees, 11-1; Monte Pearson, Yankees, 15-5.

LIGA NACIONAL

(Juego nocturno)

		C.	H.	E.
San Luis	001 030 000	—4	9	1
Cincinnati	000 001 000	—1	9	3

Baterías: Johnson y Ogrodowski; Davis, Brennan y Campbell.

LOS JONRONEROS

Los players de las Grandes Ligas que batearon ayer de home run, y sus líderes, son los siguientes:

Knickerbocker, Indios	1
Hale, Indios	1
Campbell, Indios	1
Goslin, Tigres	1
Walker, Tigres	1
McNair, Red Sox	1
R. Ferrell, Red Sox	1
Ott, Gigantes	1
Mancuso, Gigantes	1
Bartell, Gigantes	1
Berres, Dodgers	1
Wilson, Dodgers	1
Suhr, Piratas	1
Passeau, Phillies	1

LOS LIDERES

Lou Gehrig, Yankees	38
Hal Trosky, Indios	35
Jimmy Foxx, Red Sox	32
Melvin Ott, Gigantes	26
Goose Goslin, Tigres	21
Earl Averill, Indios	20
Bill Dickey, Yankees	20
Chuck Klein, Phillies	20
Dolph Camilli, Phillies	20
Wally Berger, Bees	20
Joe Di Maggio, Yankees	20

TOTALES POR LIGA

Liga Americana	594
Liga Nacional	470
Totales	1.064

UN DOUBLE HEADER CELEBRAN HOY LAS FUERZAS ARMADAS

Regimiento 5 y 7 en el primer encuentro y en el 2do. la Policía contra los Campeones

Esta tarde se ofrecerán nuevos juegos de base ball por el Campeonato de las Fuerzas Armadas enfrentándose en el primer turno el Regimiento 5 vs. el Regimiento 7 y en el segundo turno un juego de gran importancia entre el Regimiento 6 y el team de la Policía Nacional.

Columbia está marcando el paso en la justa pero necesita asegurar el desafío de hoy.

COMPILACION

Véase la última compilación del Campeonato que nos ofrece Julio Fránquiz y que dice así:

Estado de los clubs

	J.	G.	P.	E.	Ave.
Regimiento 6	16	10	5	1	667
Marina de G. C.	15	9	5	1	643
Regimiento 5	14	8	6	0	571
Policía Nacional	13	6	7	0	462
Regimiento 7	16	3	13	0	188

Batting de los Clubs

	V.	C.	H.	R.	Ave.
Marina G. C.	499	61	133	21	267
Regimiento 6	492	71	129	13	262
Policía N.	400	53	102	7	255
Regimiento 7	521	42	128	11	246
Regimiento 5	405	59	95	21	235

Fielding de los clubs

	O.	A.	E.	Ave.
Marina Guerra C.	390	191	26	957
Regimiento 5	333	145	23	954
Policía Nacional	310	136	34	930
Regimiento 6	396	169	45	927
Regimiento 7	393	200	52	920

Pitching

	J.	C.	G.	P.	Ave.
C. Eckelson, P.	3	1	1	0	1.000
O. Abreu, Reg. 5	1	0	1	0	1.000
M. Lecubet, M.	7	3	4	1	.800
B. Ferrer, Reg. 6	8	1	3	1	.750
J. García, M.	6	3	3	1	.750
I. Ruiz, Policía	5	1	3	1	.750
O. Campos, Reg. 6	13	5	6	2	.750
S. Romero, Reg. 5	11	8	6	3	.667
O. Cabrera, M.	5	1	2	1	.667
O. Ruiz, Reg. 6	2	0	1	1	.500
E. Fawler, Reg. 7	9	5	2	3	.400
A. Torres, Reg. 5	3	2	1	2	.333
C. Valliente, Reg 7	3	0	1	2	.333
J. Eckelson, P.	8	7	2	5	.286
A. R. Valdés, R. 7	7	2	0	5	.000
R. Cruz, Reg. 7	5	1	0	3	.000
L. Forbes, Marina	4	1	0	1	.000
M. Fortes, Reg. 5	1	1	0	1	.000
J. Valdés, Marina	1	0	0	1	.000
G. Ballesteros, P.	1	0	0	1	.000
F. Viñas, Reg. 6	1	0	0	1	.000

Batting individual

(En 10 o más veces al bat y hasta 200)

	V.	C.	H.	R.	Ave.
G. Cordero, R. 7	16	2	8	1	500
L. Forbes, Marina	37	7	16	3	432
M. Forbes, Reg. 5	34	5	14	5	412
R. Linares, Reg. 7	50	8	20	3	400
F. Valdés, Reg. 5	15	5	6	4	400
A. Mirabal, Reg. 5	13	3	5	1	385
A. Calderón, Reg 6	57	8	21	0	368
G. Dávila, Marina	38	3	14	0	368
C. Jorrín, P.	45	6	16	0	356
J. Abreu, Marina	49	9	17	6	347
O. Campos, Reg. 6	27	4	9	1	333
M. Abreu, Marina	64	7	21	7	328
G. Ballesteros, P.	44	7	14	0	318
R. Puig, Reg. 6	41	4	13	0	317
R. Valdés, Reg. 7	54	6	17	1	315
V. Arteaga, Reg. 5	45	9	14	2	311
M. Lima, Reg. 7	45	6	14	2	311
R. Ramírez, Reg 6	13	6	4	1	308
M. Docal, Marina	59	5	18	1	305
J. López, Reg. 5	30	2	9	0	300
A R Valdés, Reg. 7	35	2	10	2	286
P. Arango, Reg 6	18	2	5	3	278
R. Suárez, Policía	26	2	7	0	269
G Morales, Reg. 7	56	2	15	0	268
B. Garriga, P.	41	6	11	2	268
B. Ferrer, Reg. 6	15	2	4	0	267
L. Martín, Marina	23	2	6	0	261
R. Hernández, P.	46	6	12	0	261
J. Garzón, Policía	35	4	9	0	257
R. Veitia, Reg 6	58	9	15	1	259
P. Gutiérrez, R. 6	48	7	12	2	250
L. Amador, P.	28	3	7	0	250
A. Peña, Reg. 5	37	8	9	1	243
S. Alfaro, Reg. 6	38	5	9	3	237
A. Fiallo, Policía	56	8	13	2	232
G. Guerra, Reg. 5	13	0	3	0	231
R. García, Reg 6	48	3	11	0	229
R. Castillo, Marina	36	2	8	0	222
M. Lecubet, M.	14	2	3	0	214
E. Fawler, R. 7	33	4	7	2	212
G. Hernández, R. 7	19	2	4	0	211
J. Menocal, Reg. 7	43	1	9	0	209
D. Murga, Reg. 7	20	1	4	0	200
R. Insua, Reg 5	15	2	3	0	200
A. Echenique, R. 5	15	2	3	0	200

Julio Fránquiz.

BOB GROVE CONQUISTO SU TRIUNFO NUMERO 15 VENCIENDO AL FILA 6X2

FILADELFIA, agosto 18 (AP)—Bob Grove consiguió su décimo quinto triunfo de la temporada venciendo al Boston Red Sox, con score de 6x2. Hay que decir además, que al pitching de Grove se agregaron los jonrones de Rick Ferrell y Erick Mc Nair.

Anotación por entradas, hits y errores:

Boston	110 003 001	—6	10	0
Filadelfia	001 000 100	—2	10	0

Baterías: Grove y R. Ferrell; Rhodes, Fink y Hayes.

PROBABLES PITCHERS PARA LOS JUEGOS DE HOY

NEW YORK, agosto 18. (AP.)—Los probables pitchers para los juegos de hoy, miércoles, son los siguientes:

LIGA NACIONAL

Filadelfia en Boston.
Chicago en Pittsburgh: Rol Henshaw vs. Weaver.
Brooklyn en New York: Butcher o Frankhouse vs. Gumbert o Gabler.
(No hay más juegos señalados).

LIGA AMERICANA

Boston en Filadelfia, dos juegos: Wilson y Ostermueller vs. Ross y Kelley.
New York en Washington: Monte Pearson vs. Deshong.
Detroit en San Luis: Wade vs. Thomas o Knott.
Cleveland en Chicago: Mel Harder vs. Bill Dietrich.

VENCIERON LOS WHITE SOX EN EL ONCENO AL TEAM DE LOS «INDIOS»

CHICAGO, agosto 18 (AP)—Los Medias Blancas del Chicago vencieron a los Indios del Cleveland en un reñido match que se extendió hasta diez innings. El juego se distinguió por la agresividad de ambos teams, y esta es la segunda victoria consecutiva de los White Sox en la serie.

Anotación por entradas, hits y errores:

Cleveland	212 102 101 0	—10	21	2
Chicago	003 213 010 1	—11	16	0

Baterías: Hildebrand, Hudrin, Galehouse, Allen y Sullivan; Brown, Chelini, Cain y Sewell.

CUBANELECO Y REGLA SE MEDIRAN EN ESPERADO GAME, EL DOMINGO, AMBOS CON FUERZAS MUY PAREJAS

En el estado de los clubs y en el batting colectivo el Cubaneleco le está pisando los talones al club Regla, según la última compilación. Domínguez y Monje sólo tienen una derrota

Domínguez vs. Monje.... Esa es la palabra del día y quiere decir que tenemos en las narices un juego extraordinario que van a disputárselo Cubaneleco y Regla que están marcando el paso en el Campeonato de base ball de la Liga Nacional cada día más discutido y más difícil de pronosticar su resultado pese a que nos encontramos en su última etapa.

Detallitos de equilibrio

Los números, que nunca mienten, indican que el Regla y el Cubaneleco tienen sus fuerzas sumamente parejas. El team de los reglanos es primero en el estado de los Clubs y en el batting colectivo pero en ambas ocasiones viene pisándole los talones al Cubaneleco, según los detalles que insertamos a continuación.

Domínguez, aparece con ocho triunfos y una derrota; Monje con seis victorias y un sólo fracaso también. La labor de estos muchachos ha sido responsable del alza de sus respectivos equipos. Estos detallitos puede verlo el lector en los números de la compilación que van a continuación. El juego del domingo será pues de potencia a potencia y tanto el Regla como el Cubaneleco llevarán verdaderos contingentes de fanáticos al Parque del Vedado. El schedule nos dice que este juego ocupará el segundo turno así es que todos los interesados pueden asistir cómodamente al terreno.

Véase ahora la compilación correspondiente a la segunda vuelta que acaba de terminar. Es un trabajo excelente del doctor Prado.

LIGA NACIONAL DE AMATEURS DE BASE BALL

Campeonato de 1936.

Estado de los Clubs. (Hasta los juegos del Domingo)

	J.	G.	P.	E.	Ave.
Regla	14	11	3	0	[illegible]
Cubaneleco	15	11	4	0	[illegible]
Fortuna	13	8	3	2	[illegible]
Vedado	14	8	6	0	[illegible]
Teléfonos	14	7	6	1	[illegible]
Hershey	13	6	6	1	[illegible]
Atlético	15	2	12	0	[illegible]
Yara	13	1	12	0	[illegible]

BATTING COLECTIVO

(Incluye sólo hasta la 2a vuelta)

	J.	V.	C.	H.	Tb.	Clp.	Clh.	Hr	Ave.
Regla	13	426	70	116	147	44	36	1	[illegible]
Cub	14	477	93	123	172	66	57	6	[illegible]
Ved.	13	429	84	110	134	58	33	1	[illegible]
Telf.	13	440	68	111	148	54	58	3	[illegible]
Fort.	13	419	64	102	129	37	20	2	[illegible]
Hersh	13	443	65	102	132	45	41	1	[illegible]
Atlec	14	460	50	105	135	28	70	2	[illegible]
Yara	13	424	38	81	96	27	61	0	[illegible]

FIELDING COLECTIVO

	J.	O.	A.	E.	Dd	Tp	Ave.
Teléfonos	13	344	192	27	19	0	[illegible]
Fortuna	13	345	149	27	13	0	[illegible]
Regla	13	345	161	28	9	0	[illegible]
Cubaneleco	14	375	192	36	14	0	[illegible]
Hershey	13	321	171	43	15	0	[illegible]
Vedado	13	348	188	49	14	1	[illegible]
Yara	13	330	185	50	4	0	[illegible]
Atlético	14	351	159	69	14	0	[illegible]

RECORD DE LOS PITCHERS

	J.	C.	G.	P.	So	Bb	Ave.
M. Tamayo, F.	3	2	3	0	4	0	[illegible]
I. Ferrer, R.	5	1	3	0	5	10	[illegible]
A. Díaz, For.	3	1	1	0	6	5	[illegible]
V. Gómez, Cu	2	1	1	0	5	4	[illegible]
R. Alonso, V.	3	0	1	0	5	13	[illegible]
A. Rodríguez, H.	0	1	0	0	4	[illegible]	[illegible]
A. Ojeda, T.	1	0	1	0	2	5	[illegible]
J. Dguez., C.	10	6	7	1	13	20	[illegible]
G. Monje, R.	9	6	5	1	44	40	[illegible]
A. Mayor F.	9	6	5	3	68	23	[illegible]
J. Decall, V.	10	6	5	3	27	43	[illegible]
N. Picazo, Tef.	6	2	3	2	14	18	[illegible]
P. Jiménez, H.	7	4	4	3	19	26	[illegible]
J. Portela, V.	7	2	2	2	6	16	[illegible]
J. Quevedo, C.	5	2	2	2	18	27	[illegible]
F. Córdoba, T.	5	2	2	2	9	25	[illegible]
P. Pérez, R.	6	0	2	2	15	11	[illegible]
O. Viciedo, H.	7	3	1	3	28	18	[illegible]
J.A. Puig, A.	7	1	1	3	12	19	[illegible]
E Aguirre Y.	8	4	1	4	17	19	[illegible]

El programa definitivo para la semana en la Liga Nacional es como sigue:

El sábado: En Regla Stadium. 1.—Fortuna vs. Yara. 2.— Teléfonos vs. Hershey.

En el Vedado: Atlético vs. Vedado.

El domingo: En el Vedado: 1.—Teléfonos vs. Yara. 2.— Regla y Cubaneleco.

En Hershey: Fortuna vs. Hershey.

Margaret Chapman, la formidable estrella del Miramar Yacht Club, campeona nacional de estilo libre y divingü y centroamericana en 400 metros y clavados de fantasía, que participará en las competencias de natación del Carnaval Acuático de Relevos, anunciado para el sábado doce de septiembre próximo.

LOS SEIS DE LA FAMA

Player	J.	V.	C.	H.	Ave.
Averill, Indios	116	473	100	181	.383
Weatherly, Clev.	53	231	46	88	.381
Gehrig, Yanks	115	434	137	165	.380
*Mize, S. L.	84	262	57	99	.378
*Medwick, S. L.	112	453	82	169	.365
P. Waner, Pitts.	107	423	70	154	.364

(*) No está incluído el juego de anoche entre San Luis y Cincinnati.

ESCUELA DE COMERCIO FRENTE AL A. D. C. CONSTITUYE EL JUEGO DE MAS ATRACCION DE LA LIGA SOCIAL EN EL STDM. TROPICAL

Juanillo Mendizábal y Joe Valdés son los más indicados para ocupar el box en este desafío que ha de constituir un verdadero acontecimiento amateur. Dep. Hacienda vs. Acción

De indiscutible y positiva atracción es el programa que señala para el sábado, en el stadium tropicalino, la cartelera de la «Liga Social» por el Campeonato de base ball de 1936.

Esta cartelera señala un match cumbre que seguramente no perderán los fanáticos amantes del buen base ball Se trata nada menos que del encuentro Escuela de Comercio y A.D.C, que son los dos teams que luchan denodadamente por el pennant social (perseguidos de cerca por Acción Republicana) y que tratan de ser los seleccionados para la emocionante serie co-criolla de Octubre, con los campeones de la Unión.

Los fanáticos recuerdan el último game entre escolares y adeceístas. Fué un match de Liga Grande, decidido con score de 1x0 a favor de los comerciales, que, ayudados por el Astro Rey, que cegó a un outfielder de la pasmosa seguridad de Justo Pérez, lograron mantenerse momentáneamente en el lugar de honor.

Y los dos lanzadores que en aquella tarde memorable entablaron el duelo sensacional volverán al box el sábado por sus equipos respectivos. No es necesario nombrar a Joe Valdés, por la Escuela de Comercio, ni a Juanillo Mendizábal, el popular ex bombero, «Ballena» o «Papaberón» que ocupará la lomita del A. D. C.

¿Qué cuál de los dos equipos es el mejor? El que se haga esta pregunta acabará por volverse loco antes de contestarse. Vea esos cuerpos de pitchers, Valdés, Díaz Regalado, Cañal y Oscar Ruíz, por los escolares. Eso es un staff, ¿no es así? Pero observe el «entry» de los muchachas de Tino Argimón: Mendizábal, Octavio Cabrera, Guedes y Rogelio Alvarez. Eso es calidad también. En cuanto a los receptores, usted tiene de una parte, lector, a Modesto González, y José Fernández. De la otra a Ñico Cobas y Nero Herrera.

Vea usted también el cuadro de los adecedarios, Estévez, Ruiz, Argimón y Gallardo. Luce un infield de Liga Grande. ¿Pero, qué nos dice usted de este otro, que es el orgullo de los colegiales?: Docal, Ramírez, Vega, y la sensación del año, el maravilloso Clemente González. A nosotros ambos cuadros, en el fielding, nos lucen parejos. En cuanto al ataque, vemos ventaja por los escolares.

Analizados los outfields, nos inclinamos por los del A. D. C. Un trío a base del doctor Cobo, Justo Pérez y Tito López, se nos antoja superior —ligeramente superior— al integrado por «Machete» Guerrero, Delgado y Oscar Ruíz. Y de ahí que, después de este ligero estudio, las fuerzas luzcan parejas. El match, aparte de todo esto, será a sangre y fuego. Nadie dejará de verlo y todos acudirán temprano, pues se trata del primer turno del programa. Bateadores como Docal, Remigio Vega, Oscar Ruiz, Modesto González, y Clemente González, ayudados por Delgado y Guerrero, van a enfrentarse con la astucia de Juanillo Mendizábal. Del otro lado, bastmen como Tito López, Gallardo, Cobo, Cobas y Justo Pérez, con la ayuda siempre efectiva de Argimón, Estévez y Rafaelito Ruíz, van a lucha contra Joe Valdés, el invicto pitcher de la Social.

De lo que no hay duda tampoco es de que los fanáticos verán en acción el sábado con toda seguridad, a los cuatro mejores pitchers de la Social, pues en el segundo turno verán al sensacional Raúl D-Scott batiéndose contra René Monteagudo (el hombre que dominó la selección unionista) y el gran Emilio Boffill. Si usted pregunta a cualquier player social acerca del hobre más difícil de batear en el circuito, le contestarán que ese hombre es Raúl D-Scott. Scott, desde el box de un team débil, como lo es el de Hacienda ha perdido juegos increíbles; pero dentro de esta jetura ha vencido dos veces —bloqueándolo en ambas ocasiones— al formidable team leader de la Escuela de Comercio, y ha derrotado también por dos ocasiones al A.DC, es decir, que tiene apuntadas cuatro victorias indiscutibles contra los dos teams leaders del circuito.

Es por ello que a segunda hora, el Club Deportivo de Hacienda, crecido después de su última hermosa victoria sobre los colegiales dará buena exhibición contra los republicanos, esperándose que René Monteagudo, suficientemente descansado, sea digno contrincante de Scott. De no ser así, Emilio Boffill, el glorioso veterano de los cien combates—mejor con los años como el vino viejo—estará listo para ocupar el box. Por veinte centavos, querido lector, puedes ver el sábado este sensacional doble encuentro y presenciar la labor de estos astros del box: Valdés, Mendizábal, D-Scott, Boffill o Monteagudo.

CITACION

A LOS UMPIRES ECAY Y DEL REY

El señor Coyula, Secretario de la Liga Social avisa por este medio a los Umpires, señores Ecay y Del Rey, que procuren comunicarse con él antes del sábado.

M.E.C.D. 2016

JOE LOUIS TUVO UN BRILLANTE "COMEBACK" Y NOQUEO A SHARKEY EN EL 3º

GANARON DOS VECES LOS GIGANTES Y EL SAN LUIS CARDENALES DERROTO AL CINCINNATI REDS

SPORTS DIARIO DE LA MARINA SPORTS
AÑO CIV LA HABANA, MIERCOLES, 19 DE AGOSTO DE 1936 PAGINA QUINCE

UGALDE Y BUENDIA SE VERAN ESTA NOCHE EN UN FUERTE PARTIDO, EN LA FUNCION DEL "HABANA-MADRID"

Sus contrarios serán Epifanio y Gayarre, una pareja de alto calibre. Montes Menor y Aníbal contra Constante y Betancoutr en el último partido. Los pagos de anoche en el H. M.

Amateur Aces

—La fiesta del Glorioso.
—El próximo lunes 24.
—Programa de Buen Humor.

El Atlético de Cuba tiene dispuesto para el próximo lunes una fiesta extraordinaria en el teatro Tosca. Todos sus miembros le han prestado verdadero concurso a este espectáculo de «Buen Humor» que los Tigres, como otros Clubs y como lo hacen las Universidades americanas en la clausura del curso, se proponen celebrar una vez al año... Podemos decir hoy que la venta de localidades para la noche del Bataclán atlético es algo realmente extraordinario y que la cita obligada será el gran teatro viboreño... En este «Show» coopera también un grupo de muchachos del Hispano que hicieron su debut en las tablas meses pasados bajo la bandera de la «Karethian Opera Co»... Véase ahora cuál es el programa completo que se cumplirá el lunes próximo comenzándose a las ocho y media en punto para complacer así a numerosas familias de la barriada. Dice el programa:

Espectacular estreno de la apoteosa revista en dos actos y catorce cuadros, libreto original de Manolo de la Reguera musicalizada por el maestro Emilio Díaz, que lleva por título, «¡Phssss...! Media Noche», que sirve para hacer la presentación en la Habana del famoso y esperado «Bataclán Atlético», que actuará con la cooperación artística de la «Karethian Opera Company», figurando en su elenco los más famosos «cantantes» y actores del orbe y el concurso inestimable del «Ballet Ruso Escandinavo»

Director de escena: John Smith
Maestro Concertador: E. Díaz.
Director coreográfico: Boris Dioff.
300 koristas. 1.401 profesores. 701 y cuarto tramoyistas Espectáculo futurista. Estilo Europeo. «Kara» propia.

Orden de los números:

Primera Parte

1—Sinfonía enorme. Bajo la batuta formidable del maestro Díaz.

2—Lo que es el Bataclán... Excelentísimo Boris de la Bartolini, titulado «Días Europeos».

3—Número frívolo, vaporoso, sandunga, sal pimienta... Mdlle Vilini y las Girls del Ballet, titulado «Ole tu mare».

4—El dramón del siglo. Un Majah perdió el habla. Dos niños de meses se desmayaron. Acción intensa... Frío glacial... Amor... Traición... Tragedia, titulado «Párteme el corazón, mi nena o La transferencia delatora» Reparto: Ella, Mdlle. Manguerini; El, Giusiupe Musculoff; El otro, Antonine Lastroff.

5—El esclavo que aspira... Cánticos, quejidos, susurro... ¡Olor a maní!... La voz que implora, El Carabalí que danza... por las Girls del Bataclán, titulado «Pura Selva».

Primer bailarín, Albertini Dioff

6—Anémico, ligerito, suave, pastoso... Téte a téte le dirá Mlle. Rodriguini laureada con la moña punzó de Mirkalé, titulada «Le Couplete».

7—La Karetini coopera al gran espectáculo presentando al famoso drama que produjo salpullido etiópico en Europa... Acción en la época de capas, espadas y de los percheros baratos, que lleva por título, «La Princesa mala o Tírame el escaparate».

Reparto: La Princesa, Mdlle. Campini; La Reina, Madame Monfilini; El Mancebo, José L. Vilini; El Rey, E. Cartayini; El Noble, Pelo Chavarrini; El Apapipio, John Fernandoff. Cortesanos, carabineros, etc.

Breve intermedio de tres horas.

Segunda Parte

1—Otra sinfonía...! Y van dos! Más fuerza en la ejecución. Mayor malicia. Repique doble. El profesor Díaz y el espíritu de mil profesores.

2—Una tragedia bucólica. Un niño que gime... Un padre que clama... Un tipo que quiere almorzar... Una mujer que vacila... ¡Y zumo! En el drama titulado, «De que los hay... No le quepa duda» Reparto: Serafina, Mdlle. Manguerini; Juan, Clark Lopini; Cornelio, Giusiupe Musculoff; El Niño, Petit Fatini.

3—Hela aquí, a Blanca Nieve Retorna de su tournée por los Países Bajos... Arrebató en Viena... Acabó en Pogolotti... Tres únicos poemas: (a) «El timbre Independiente del Tranvía» (b) «Busca el Alfiler», (c) «Idilio Telefónico».

4—Ambiente peliculero... Tres estrellas» que iluminan... Cosas íntimas que se revelan... Lo que usted quiere saber lo sabrá «En Hollywood». Personajes: John Barrymenos, Schirley Templo, Pepito Crespito.

5—Amores indígenas... Opera que huele a Caney, a palma, a Yareno monte, a tomeguín del pinar... La música que destila guajiro, satisface, conmueve, titulada «Siboney, soy tuya».

Reparto: Siboney Pérez, Luis Virali; Ramona Guaracabuya, R de Amenazarini.

6—El más lujoso espectáculo de la hora... Tragedia oriental... Mil representaciones en la Hamburgo... 62 en Bórneo... París cerró sus tiendas... En China hubo tánganas, que se titula, «El Soberano que gime o Qué dijo la Princesa».

Reparto: Mustafá Kemal Da I, Latorini; Constantín el Manso, Musculoff; La Princesa, Manguesini; La Consorte, Rodrigoff; El Cubano, Vilini; Un heraldo, Foyini. Esclavos... Alabarderos... Desfile de celebridades ante la familia Real y medio... Espectacular siempre.

7—Final brillante. Bellezas recogidas en las mejores playas de Biarritz, San Sebastián, Marianao y El Chivo... Líneas perfectas... Curvas indescifrables... Ultimos modelos... Dansseu, Lopini y el Ballet, en el gran Desfile de Sirenas.

Arte, lujo, alegría, emoción, muchas flores, «karas».

Advertencias: Prohibido ocupar las primeras líneas de lunetas a los muchachos de más de ochenta años. No haga comentario en alta voz. Recójase en su luneta. Si pesa más de trescientas libras no venga. No moleste con el codo. No critique. No sea pesado. Prohibido: Enviarles flores a las coristas y esperarlas a la salida.

Entrada y luneta, 40 centavos. Palcos con seis asientos, 4 pesos ¡Vestuario especial! ¡Lujosa misse en escena! ¡Efectos de luz!

Nota triste: «Si pierdes esta función eres un verraco, Juanito». (Consejo de un anciano moribundo a su nieto)

Ugalde y Buendía disputarán un gran partido esta noche con Epifanio y Gayarre. Las dos parejas que han estado jugando a enorme altura en las últimas semanas, se preparan para otra lucha escalofriante.

Todos los fanáticos saben cómo está jugando el pelotari que será hoy el compañero de Mingo y que se crece, además, cuando va de compañero con tan valioso delantero.

Como Gayarre es la seguridad personificada y Epifanio resulta siempre un atleta difícil de derrotar por sus muchas buenas cualidades, como pelotari inteligente y conocedor, se vé fácilmente que las dos parejas están en condiciones de luchar ardorosamente de principio a fin.

En el match inicial de la noche, Cubota y Azpeitia van a una bonita competencia. Torres y Vales, que serán los delanteros, contribuirán al mayor lucimiento del match defendiendo su territorio como leones.

El encuentro de fin de fiesta será también sumamente atractivo. Una batalla entre Constante y Montes menor, es siempre interesante. Teniendo en cuenta que llevará en los cuadros graves a dos zagueros eficientes como Aníbal y Betancourt, este partido tendrá que salir muy discutido y resultará uno de los más interesantes de la semana.

HABANA-MADRID

Programa de la función de esta noche que comenzará a las 8 y 30.

Primer partido a 25 tantos: Torres y Cubota, blancos; contra Vales y Azpeitia, azules. A sacar los primeros del 14 y los segundos del 14 y medio.

Primera quiniela a 6 tantos: Torres, Cubota, Vales, Azpeitia, Buendía y Gayarre.

Segundo partido a 30 tantos: Epifanio y Gayarre, blancos; contra Ugalde y Buendía, azules. A sacar ambos del cuadro 14 y medio.

Segunda quiniela a 6 tantos: Epifanio, Ugalde, Montes menor, Aníbal, Constante y Betancourt.

Tercer partido a 30 tantos: Mones menor y Aníbal, blancos; contra Constante y Betancourt, azules. A sacar los primeros del 14 y medio y los segundos del 14.

RESULTADO DE LA FUNCION DE ANOCHE

PRIMER PARTIDO

	Tantos
Pedrito, Vales, blancos	18
Salvador, Bernal, azules	25

Ganador: azules.

PRIMERA QUINIELA

	Tantos	Pagos
1—Pedrito	3	2.38
2—Vales	6	2.97
3—Bernal	5	1.83
4—Salvador	1	5.95
5—Roda	4	1.40
6—Torres	0	5.95

Ganador: Vales.

SEGUNDO PARTIDO

	Tantos
Epifanio, Roda, blancos	25
Sarmiento, Betancourt azules	30

SEGUNDA QUINIELA

	Tantos	pagos
1—Epifanio	6	1.20
2—Sarmiento	1	2.15
3—Pascau	5	2.25
4—Ayestarán	4	3.01
5—Betancourt	4	4.31
6—Gayarre	4	5.02

Ganador: Epifanio.

TERCER PARTIDO

	Tantos
Pascau, Ayestarán blancos	30
Torres, Gayarre, azules	29

A LOS PLAYERS DEL A. D. C.

Se cita por este medio a todos los jugadores del team del ADC para que se encuentren esta tarde a las dos y media en los terrenos del Ferroviario a fin de celebrar prácticas.

Se encarece la asistencia de todos.

Tino Argimón
Manager.

HAN CONCEDIDO EL PERMISO PARA EL MEET ACUATICO

La Liga Social autoriza el Carnaval Acuático que se celebrará el mes próximo. Notas

El Carnaval Acuático de Relevos, señalado para celebrarse en la noche del sábado doce del próximo mes de septiembre, continúa preparándose activamente para que constituya el máximo acontecimiento deportivo y social de la brillante temporada de natación que se va acercando, denro de contínuos éxitos, a sus máximos eventos.

La Liga Social de Amateurs de Cuba, conociendo en su última sesión de la solicitud de los organizadores del Carnaval Acuático de Relevos para que se conceda permiso a los atletas inscriptos en ese organismo para participar en las competencias del día doce de septiembre, tomó el acuerdo de conceder dicha autorización, cooperando así al mejor éxito de los últimos eventos de la temporada de natación y diving.

La comunicación que el señor Gerardo Coyula Giralt, secretario general de la Liga Social envió a nuestro compañero Julio Fernández, miembro de la Comisión organizadora del Carnaval Acuático de Relevos, es la siguiente:

Habana, agosto 15 de 1936.
Sr. Julio Fernández,
Redacción de Sports de «El Mundo»
Ciudad.
Señor,

Tengo el gusto de comunicarle, a sus efectos, que el Comité Ejecutivo de este organimo, en su sesión de ayer viernes 14 del que cursa, conoció su atento escrito de fecha doce del actual, por el que solicitaba de esta Liga que autorice a los atletas inscriptos en su seno, para tomar parte en la competencia denominada «Carnaval Acuático de Relevo» organizada por usted y que piensa celebrar en la noche del sábado doce de septiembre próximo, en esta capital. También conoció el Ejecutivo de la copia de la convocatoria para dichas competencias, que se sirviera usted adjuntar con su escrito a que nos contraemos.

En relación con el particular de que se trata, el Comité Ejecutivo de la Liga acordó conceder la autorización que usted interesa, siempre que en las competencias anunciadas solamente tomen parte atletas amateurs extremo este que el Ejecutivo entiende que no acarreará problema alguno, por estimar que usted, por su reconocida competencia, sabrá rechazar la incripción de quienes no ostentaren la condición de aficionados.

Gustosos de haberle podido complacer aprovechamos la oportunidad para reiterarnos,

Muy atentamente de usted,
Liga Social de Amateurs de Cuba,
(f). Gerardo Coyula Giralt,
Secretario General

ECHEVERRIA PELEO EN CALIFORNIA CON LAS MANOS ROTAS Y FUE ACUSADO PABLO DANO DE CABEZAZOS INTENCIONALES

HAY UNA CRONICA INTERESANTE, DE EDDIE BORDEN, EN «THE RING», QUE DEMUESTRA EN QUE CONDICIONES PERDIO ECHEVERRIA CON DANO EN SU DEBUT EN CALIFORNIA. MUY IMPORTANTE LA CUESTION DEL REFEREE

Se ha hecho demasiada mención del triunfo que Pablo Dano obtuvo en California. Influenciados por la impetuosa apariencia del gran boxeador filipino, algunos críticos han hablado de que éste le ganó «fácilmente» a Juanillo Echeverría. Y es hora de decir las cosas cómo realmente se desarrollaron.

La pelea Echeverría-Dano se efectuó en el Stadium de Hollywood, por la Legión americana, promoteando Charlie McDonald. Se llevó a «Fillo» allá, en virtud de su magnífico, indiscutible y sensacional victoria sobre el entonces campeón mundial, feather weight, Babe Arizmendi. Y ante una casa llena, Echeverría tuvo una suerte pésima.

Aquí damos un párrafo de la crónica de Eddie Borden, el famoso crítico de la revista «The Ring», quien en su sección «From Hollywood to California», dijo lo siguiente:

«Pablo Dano bajó los colores de Fillo Echeverría en la primera salida de éste en California. Echeverría consiguió el match por su fácil victoria sobre Baby Arizmendi, en Cuba Dano fué culpable de pegar con la cabeza varias veces y probó ser muy fuerte y agresivo. «Fillo» pudo mostrar rachas de excelente habilidad como boxeador. Echeverría se lesionó ambas manos, recibió una cortada sobre un ojo y bajo estas circunstancias hizo una magnífica pelea, pero las condiciones fueron excesivas para él».

Labor de un referee

Hablando con Manolo Braña, éste dijo:

—«Es indiscutible que un referee puede hacer mucho en el desarrollo de una pelea. Cuando nosotros fuímos a California nos dimos cuenta de cómo es allí difícil el boxeo. Decide solamente el referee y no hay jueces. Pero, no quedaba otro remedio. El árbitro, Gilmore, goza fama de ser decente, de ser honrado. Y, sin embargo, bien por salvar el espectáculo o por lo que fuese, es lo cierto que no descalificó a Pablo Dano, quien estuvo golpeando continuamente con la cabeza.

«Aquélla fué una noche de tragedia. Unicamente así, con las dos manos rotas y una cortada sobre un ojo, Pablo Dano podía ganarle a Echeverría. No hay que restarle méritos al filipino, pero bueno es hacer constar bajo qué circunstancia se efectuó la pelea».

Y ahora nosotros queremos destacar la importancia que va a tener el arbitraje del sábado. Sabido es que Dano es sucio, que es impetuoso y que, como muy bien ha dicho su manager, va al ring a ganar, no importa los medios... En Cuba, el boxeo es más limpio que en Estados Unidos. Aquí no se permiten ciertas cosas y aquí no se le permitirá a Pablo Dano usar su cabeza. Hablando sobre esto, Braña nos dijo:

«Nosotros no vamos a protestar nunca más. Ya lo hicimos bastante en California, sin que nos hiciera caso Mr. Gilmore. Desde entonces, siempre que Echeverría va al ring sube con el propósito de contestar a un cabezazo, con otro.. Sobre el ring lloran las magdalenas y es al referee a quién toca advertir a tiempo cómo puede ir la lucha, cómo puede desenvolverse limpia, sin «tricks». Ya Fillo tiene la experiencia de quién es Dano, cuando le dejan hacer... Y esta vez no habrá de madrugarle...

Bueno es que destaquemos estos aspectos de la pelea. Será la de Fillo una pelea a sangre y fuego. Se vé también, en la suspensión que pidió en los antecedentes del caso. Se vé, el manager del filipino, que éste quiere ir en condiciones para ganarle. Pero bueno es que los què saben inglés le adviertan a Murray y a Dano, que en Cuba no se permiten cabezazo...

Favorito, el campeón de los lightweights

El tiempo ha ido aclarando las cosas. Y entre lo que ha aclarado está la posición de Joe Coego, el campeón nacional de los pesos ligeros. Coego, que es un pegador natural, que tiene knockout punch, ha sido favorecido por la suspensión. Sabido es que el fajador solamente requiere encontrarse bien. En cambio, el boxeador, ha de tener vista, velocidad y algunos cosas que solamente se adquieren por training...

Sila, por temor al over training, ha parado dos veces sus trabajos. Y esto es lo que hace pensar que el campeón, que es el slugger, el que depende del punch y no de sus piernas, ha sido el favorecido.

Es casi seguro que habrá una pelea de heavyweights como extra del programa.

Las gradas, se ha dicho repetidamente, a base de un peso veinte centavos.

CON UN TUBEY DE SHUR VENCEN LOS BUCANEROS, 3 A 1

Pero los Piratas perdieron el primer juego que fué para los Cubs. Score: 5 por 4

PITTSBURGHT agosto 18 (AP).—Los Piratas y los Cubs se dividieron los honores de un double-header celebrado hoy; los Bucaneros ganaron el segundo con score de 3x1, después de haber perdido el primero, 5x4. Un tubey de Gus Suhr, en el octavo inning, hizo anotar a Lloyd Waner y Arky Vaughan, produciéndose así el triunfo.

Anotación por entradas del primer juego:

Chicago	001	102	100—5
Pittsburgh	200	000	011—4

Baterías: French y Hartnett; Blanton, Swift y Padden.

Segundo juego.

CHICAGO

	V.	C.	H.	O.	A.	E.
Allen, lf.	4	0	1	1	0	0
Hack, 3b.	4	0	1	1	0	0
Herman, 2b.	4	0	0	2	2	0
Demaree, rf.	4	0	0	3	0	0
O-Dea, c.	3	0	2	5	0	1
Hartnett, c.	0	0	0	2	0	0
Galan, cf.	3	0	0	3	0	0
Jurges, ss.	3	0	0	1	3	0
Cavarretta, 1b.	3	0	1	5	1	0
Lee, p.	2	1	1	1	1	0
Totales	30	1	6	24	7	1

PITTSBURG

	V.	C.	H.	O.	A.	E.
L. Waner, cf.	4	1	2	2	0	0
Jensen, lf.	3	0	0	0	0	0
Sculte, lf.	0	0	0	0	0	0
P. Waner, rf.	4	0	0	3	0	0
Vaughan, ss.	4	1	2	3	3	0
Suhr, 1b.	4	1	3	11	1	0
Brubaker, 3b.	4	0	1	1	2	0
Young, 2b.	3	0	0	4	5	0
Padden, c.	3	0	2	3	2	0
Hoyt, p.	3	0	1	0	3	0
Totales	32	3	11	27	16	0

Anotación por entradas:

Chicago	001	000	000—1
Pittsburgh	000	000	12x—3

Empujadores: Hack, Suhr 3. Two base hits: Suhr 2. Home run: Suhr. Sacrifices: Lee, Jensen. Double plays Jurges a Herman a Cavarretta; Jurges a Cavarretta. Quedados en bases: Chicago 3; Pittsburgh 6. Strike-outs: Hoyt 2; Lee 7. Umpires: Reardon, Barr y Goetz. Tiempo: 1:58.

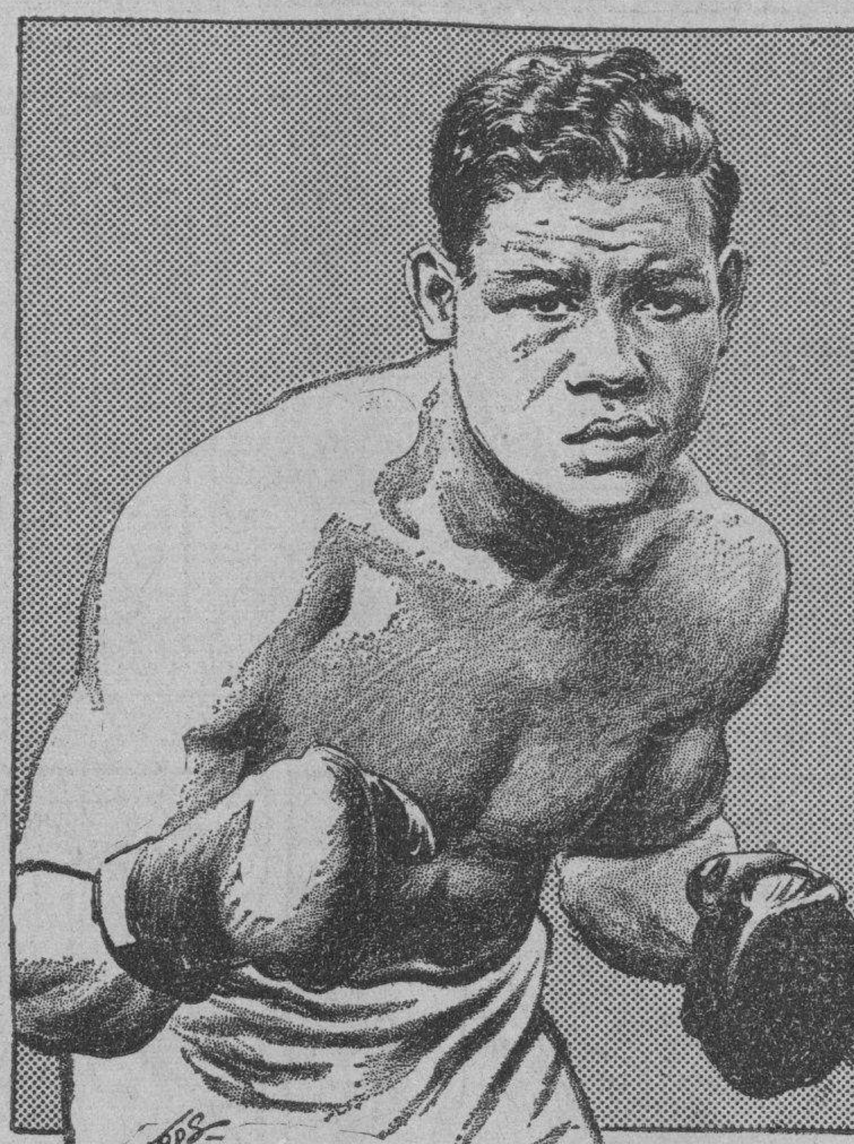

JOE LOUIS

Cuando Joe Louis subió al ring fué silbado, pero luego Sharkey cargó todas las consecuencias

Por poco el ex-marinero se cae en el primer round, pero se las arregló de manera que pudo mantenerse en pie hasta el 3ro. en que sólo pudo aguantar un minuto y dos segundos parado

(Por PEDRO GALIANA, especial para DIARIO DE LA MARINA)

NUEVA YORK, agosto 18. (AP)—Si Hax Schmeling derrotó en junio al Joe Luis que vimos esta noche en el Yankee Stadium, no cabe duda que el campeón alemán ha registrado el más impresionante come back de su carrera.

He visto esta noche a Louis pelear frente a Jack Sharkey, y francamente me pareció el mismo hombre que el año pasado dispuso con facilidad de Max Baer en el mismo Yankee Stadium. Desde el primer round atacó sin piedad al ex-marinero de Boston y no noqueó cuando quiso, cerrándole completamente el ojo izquierdo.

Sharkey no fué contrario en ningún instante, y sólo en dos ocasiones pareció molestar a Louis con sus jabs a la cara. El negrito estuvo estupendo desde la salida y dió golpes fuertes a la cara de Sharkey hasta tumbarlo.

Se pensó en una rápida decisión. Algo así como un final en el primer round cuando Sharkey se tambaleó en su propia esquina, pero nadie sabe cómo, el ex marinero se las arregló para resistir hasta el tercer round, cuando Joe lo noqueó al minuto y dos segundos de pelea.

Fué este un match fácil en el que Sharkey fué la víctima desde que sonó el gongo hasta el final Y para Lous ha representado un come back importante, porque la realidad es que cuando subió al ring todo el público lo silbó.

Schmeling fué introducido antes de la pelea, pero Jimmy Braddock no se vió por ninguna parte, y Walter St. Dennis, que estaba en el ring-side al lado mío me dijo que el campeón tiene una mano en malas condiciones y que es casi seguro que se suspenda la pelea que tiene anunciada para septiembre con el alemán.

LA PELEA DE ANOCHE ROUND POR ROUND

PRIMER ROUND

El referee Donovan llama a los dos adversarios al centro del ring. Louis lanza un par de izquierdas, pero falla una derecha a la cabeza de Sharkey. Van a un clinch. Louis castiga nuevamente a Sharkey con dos buenas derechas y lo lleva hasta las sogas con una serie de «uppercuts» de derecha. Sharkey tira un jab que falla y vuelven al clinch. Louis lleva a Sharkey hasta las sogas con otra derecha, pero falla una izquierda a la cabeza de Sharkey. Joe tira un jab de izquierda y Sharkey trata de huír. El excampeón del mundo tira algunas derechas y toca a Louis con una izquierda en pleno rostro. La campana sorprende a Louis pegándole una derecha al cuerpo de Sharkey. (Round de Louis).

SEGUNDO ROUND

Al iniciarse este round Sharkey alcanza con una izquierda la cara de Louis. Este falla una izquierda, pero cruza al campeón con una izquierda y derecha y recibe un fuerte golpe de izquierda. Louis le pega a Sharkey en un fuerte izquierdazo en pleno rostro y le abre una herida en el ojo. Louis sigue un ataque repetido de derechas e izquierdas a la cabeza y con una fuerte derecha envía a Sharkey a la lona por el conteo de nueve. Louis con una derecha y otra izquierda envía nuevamente a Sharkey al piso por el conteo de nueve. Louis alcanza nuevamente a Sharkey con golpes de izquierda y derechas y el ex-marinero de Boston ofrece un aspecto lastimero. Otra izquierda parece ser decisiva para Sharkey, que trata de incorporarse, pero la campana suena salvándolo. (Round de Louis).

TERCER ROUND

Louis va encima de su contrario apenas comienza el round tratando de acabar. Jack sorprende a todo el mundo conectando una izquierda al negro, que lo hace retroceder. Louis sigue impetuoso y con dos izquierdas derriba a Sharkey por el conteo de nueve. Sharkey se levanta por sus pies, pero Louis le parte como un león conectándole con dos nuevas izquierdas por el conteo final (Gana Louis).

«ACADEMIA CABALLERO» Y EL «CASINO ESPAÑOL» VAN A LA NATACION FEMENINA

La Academia Caballero y el Casino Español se inscribieron para tomar parte en el Campeonato Junior de Natación, que celebrará el próximo sábado la Asociación Atlética Femenina en el poll del Casino Deportivo. El plazo quedó cerrado anoche. Mañana insertaremos el número total de competidoras en esta prueba próxima.

EN LAS GRANDES LIGAS

RESULTADO DE LOS JUEGOS CELEBRADOS AYER

LIGA NACIONAL
New York, 5; Brooklyn, 3.
New York, 11; Brooklyn, 5.
Chicago, 5; Pittsburgh, 4.
Pittsburgh, 3; Chicago, 1.
Filadelfia, 7; Boston, 0.
San Luis, 4; Cincinnati, 1.

LIGA AMERICANA
Washington, 9; New York, 2.
Chicago, 11; Cleveland, 10.
Boston, 6; Filadelfia, 2.
Detroit, 15; San Luis, 3.
San Luis, 10; Detroit, 7.

ESTADO DE LOS CLUBS

LIGA NACIONAL

	G.	P.	Ave.
SAN LUIS	69	44	.611
New York	68	46	.596
Chicago	66	47	.584
Pittsburgh	58	56	.509
Cincinnati	55	58	.487
Boston	51	61	.455
Brooklyn	45	68	.398
Filadelfia	40	72	.357
Totales	452	452	

LIGA AMERICANA

	G.	P.	Ave.
NEW YORK	74	40	.649
Cleveland	64	53	.547
Detroit	63	53	.543
Chicago	61	56	.521
Washington	59	56	.513
Boston	59	57	.509
San Luis	43	72	.374
Filadelfia	39	75	.342
Totales	462	462	

JUEGOS SEÑALADOS PARA HOY

LIGA NACIONAL
Filadelfia en Boston.
Chicago en Pittsburgh.
Brooklyn en New York.
(No hay más juegos señalados).

LIGA AMERICANA
Boston en Filadelfia, dos.
New York en Washington.
Detroit en San Luis.
Cleveland en Chicago.

GANARON LOS DOS JUEGOS LOS BOYS DEL N. Y. GIGANTES

Asistió gran concurrencia a presenciar los juegos con los «Dodgers» del Brooklyn

NEW YORK, agosto 18 (AP)—Los Gigantes están en la gran racha. Ayer hicieron ascender a ocho el número de sus triunfos consecutivos, al vencer a los Dodgers del Brooklyn con score de 5x3 y 11x5.

El jonrón 26 de la temporada de Melvin Ott se produjo en el primer juego, a pesar de la gran labor realizada por Van Mungo.

En el segundo juego Gus Mancuso y Dick Bartell, también jonronearon y los Gigantes metieron el juego en la nevera con cuatro carreras que hicieron en el segundo y sexto innings. Al Smith, que entró en el box en el segundo inning, dejó a los Dodgers en seis hits y recibió el crédito de la victoria.

La concurrencia registrada en el double juego de hoy ha sido una de las más grandes de entre semana; 48.672 fanáticos se reunieron en Polo Gounds.

Ray Berres bateó un homer para el Brooklyn en el primer juego y el recluta Eddie Wilson bateó otro en el segundo match.

A continuación la anotación de carreras del primer juego y el score del segundo.

Brooklyn	101	100	000—3
New York	003	020	00x—5

Baterías: Mungo y Berres; Fitzsimmons y Mancuso.

Segundo juego.

BROOKLYN

	V.	C.	H.	O.	A.	E.
Jordan, 2b.	5	1	1	5	2	0
Cooney, cf.	5	1	2	3	0	0
Stripp, 3b.	5	1	2	1	4	0
Wilson, rf.	5	1	1	0	0	2
Phelps, c.	4	0	4	1	1	1
Watkins, lf.	1	0	0	1	0	0
Bordagaray, lf.	3	0	1	0	0	0
Assett, 1b.	4	0	2	8	2	0
Frey, ss.	4	0	0	4	4	0
Frankhouse, p.	0	0	0	0	0	0
Winston, p.	1	1	0	0	1	0
Brandt, p.	0	0	0	0	0	0
Gautreaux, x.	1	0	0	0	0	0
Clark, p.	2	0	0	1	2	0
Totales	40	5	13	24	16	3

x Bateó por Brandt en el 3o.

NEW YORK

	V.	C.	H.	O.	A.	E.
Moore, lf.	5	3	3	1	0	0
Whitehead, 2b.	6	1	4	4	1	0
Ott, rf.	2	1	1	1	0	0
Ripple, cf.	5	0	1	3	0	0
Leslie, 1b.	5	1	2	10	0	0
Jackson, 3b.	5	0	2	0	4	0
Mancuso, c.	5	1	1	3	0	0
Bartell, ss.	5	2	3	5	3	0
Gabler, p.	0	0	0	0	1	0
Smith, p.	5	2	1	0	0	0
Totales	43	11	18	27	9	0

Anotación por entradas:

Brooklyn	220	000	100— 5
New York	241	004	00x—11

Empujadores: Wilson 2, Ott, Leslie 2, Stripp 2, Mancuso, Ripple, Bartell 2, Moore, Whitehead, Bordagaray. Two base hits: Moore, Whitehead. Home runs: Wilson, Mancuso, Bartell. Quedados en bases: New York 13; Brooklyn 8. Base por bolas: por Fraukhouse 1, Winston 1, Clark 3. Strikeouts: Gabler 1, Smith 1. Hits por Frankhouse 2 en 0 inning; Winston 4 en 1 2-3; Brandt 1 en 1-3; Clark 11 en 6; Gabler 7 en 1 2-3; Smith 6 en 7 1-3. Wild pitch: Clark. Ganó: Smith. Perdió: Winston. Umpires: Klem, Sears y Ballanfant. Tiempo: 2:14.

EGUIBAR Y MENDIZABAL, CONTRA VALLEJO M. Y LA PAZ SE ENFRENTARAN EN EL SEGUNDO DE HOY EN EL FRONTON JAI-ALAI

En el estelar de anoche a 29 iguales, salieron victorioso Elizondo y Vallejo. Para hoy se ha combinado un gran programa. Hubo gran concurrencia ayer en el Palacio de los Gritos

Con alguna facilidad Iturrino y Deva derrotaron en el primer partido de anoche en el Jai Alai a Tellechea y a Goyo. Los primeros comenzaron bien y acabaron mejor. Los segundos en plena racha de pifias y Tellechea tirando de derecha encogidos que daba la sensación de que no quería romper la pared.

Elizondo se llevó otra quiniela, dejando a Vallejo y a Hugues en cinco.

EL ESTELAR

El estelar resultó un partido muy interesante. Si bien a veces fué monótono por el constante descanso de los pelotaris, pero disculpable por el exceso de calor. Terminó con la iguada trágica a 29, venciendo al fin Elizondo y Vallejo, que eran los blancos, a Irigoyen III y Maguregui, que vestían de azul, siendo la segunda vez que entoda la lucha los ganadores habían podido colocarse delante.

La realidad fué que los cuatro jugaron bien, pero en éste orden Vallejo, Maguregui, Elizondo e Irigoyen.

Salieron los almendaristas delante en la primera decena, pero en la segunda etapa Elizondo y Vallejo se convirtieron en perseguidora humana, entablándose una batalla terrible, pues cada vez que se ponían a un tanto del empate, nunca podían consolidarse después de ugarse en cada cartón de esos una enormidad a la pelota.

Siguió la lucha en iguales condiciones en la tercera decena y al fin logra Vallejo la igualada a 26, al colocarse un rebote a Irigoyen, yéndose arriba haciendo el tanto 27. Luego vino otra igualada a 27. Se van arriba un tanto y otra vez los azules y Vallejo con una «quedada» que sorprendió a Irigoyen, empata a 28. Vuelven de nuevo los azules al ataque y hacen el 29, logrando Vallejo el empate a ese cartón por una colocada.

La segunda quiniela se la llevó Ochoa.

Para esta noche se ha combinado un magnífico programa.

ANOCHE

PRIMER PARTIDO

Ganadores: BLANCOS.

PRIMERA QUINIELA

	Tantos	Pagos
1—Hugues	5	$ 6.04
2—Maguregui	4	8.27
3—Elizondo	6	4.13
4—Vallejo	5	3.83
5—Paco	3	6.55
6—Irigoyen III	4	4.25

Ganador: ELIZONDO. Pagó a:

4.13

SEGUNDO PARTIDO

Ganadores: BLANCOS.

SEGUNDA QUINIELA

	Tantos	Pagos
1—Malluquiza	3	$ 5.21
2—Ochoa	6	4.79
3—Fares	0	4.52
4—Echeverría	3	6.14
5—Alvarez	2	4.20
6—Morales	3	6.47

Ganador: OCHOA. Pagó a:

4.79

TERCER PARTIDO

Ganadores: BLANCOS.

PROGRAMA OFICIAL PARA LA FUNCION QUE SE CELEBRARA ESTA NOCHE (A LAS 8 Y MEDIA)

PRIMER PARTIDO, A 25 TANTOS: Martín y Escarza, blancos, contra Román y Solá, azules. A sacar: medio y los segundos del cuadro car los primeros del cuadro 9 y 10, con ocho pelotas finas.

PRIMERA QUINIELA, A 6 TANTOS: Eguíbar, La Paz, Mendizábal, Creus, Salazar y Vallejo menor.

SEGUNDO PARTIDO, A 30 TANTOS: Eguíbar y Mendizábal, blancos, contra Vallejo menor y La Paz, azules. A sacar, ambos, del cuadro 10, con ocho pelotas finas.

SEGUNDA QUINIELA, A 6 TANTOS: Fares, Ochoa, Malluquiza, Alvarez, Hugues y Labat menor.

TERCER PARTIDO, A 30 TANTOS: Ochoa y Hugues, blancos, contra Labat menor y Malluquiza, azules. A sacar los primeros del cuadro 10 y los segundos del cuadro 9 y medio, con ocho pelotas finas.

CAPABLANCA DERROTO A SIR THOMAS Y HOY JUEGA CON EL DR. ALEKHINE

NOTTINGHAM, agosto 18 (Havas) E nel gran torneo de Ajedrez, a la terminación de la sesión nocturna, quedaron a la cabeza de la lista el doctor Euwe y Mischa Batirinnik, con 6 puntos, siguiéndoles Fine, con 5 y medio; Reshevsky con 5; Capablanca y Vidmar con 4 y medio. El campeón cubano jugará mañana con su rival el doctor Alejandro Alekhine, habiendo allanado el Comité de la Federación Británica de Ajedrez, las dificultades que se oponían al encuentro entre los dos jugadores. Fine derrotó hoy a Alexander en 46 jugadas y Capablanca, a Sir Thomes en 37.

SALIO DE BERLIN EL CONTINGENTE DE LOS ATLETAS AMERICANOS

BERLIN, agosto 18. (AP).— Los atletas americanos abandonaron esta tarde la Villa Olímpica para salir rumbo a Hamburg a fin de tomar en el día de mañana el barco Presidente Roosevelt que los devolverá a la patria. Los oficiales alemanes se reunieron en la Estación del Ferrocarril, ofreciéndole una cordial despedida al contingente americano.

SE DA POR SEGURO QUE BRADDOCK Y SCHMELING NO PELEARAN EN SEPT.

NEW YORK, agosto 18. (AP).— Aunque la Comisión de Boxeo del Estado de New York ha ordenado un examen final al brazo y mano del campeón James Braddock todo hace suponer que la pelea que estaba concertada para el mes próximo con el alemán Max Schmeling, quedará indefinidamente suspendida. La Comisión dirá su última palabra el próximo martes. Gould, el manager de Braddock, insiste en que su ahijado no está en condiciones de subir al ring en el resto del año.

SAN LUIS Y DETROIT DIVIDEN HONORES CON DOS GRANDES RALLIES

SAN LUIS, agosto 18 (AP)—Los Tigres del Detroit hicieron un rally de siete carreras en el primer inning del segundo juego y luego siguieron bateándole a tres pitchers de los Browns para ganar con score de 15x3 y dividir los honores del double-header, pues los locales ganaron el primero, gracias también a un rally de seis carreras que hicieron en el octavo acto.

Primer juego.

Detroit	400	010	101— 7
Saint Louis	040	000	06x—10

Baterías: Lawson, Sorell y Hayworth: Hogsett, Liebhardt, Knott, Van Atta y Hemsley.

Segundo juego.

Detroit	102	014	100—15	20	1
San Luis	000	030	000— 3	6	1

Baterías: Auker y Hayworth, Cochrane, Gogsett, Liehhardt, Kimberlin y Hemsley, Giuliani.

TOPICOS FUTBOLISTICOS

Por PETER

—Exámenes de árbitros.
—Anímense los «sabios».
—De la Juventud Astur.

El día 31 se celebrarán exámenes de árbitros de futbol.

Deben tenerlo presente todos los aspirantes no sólo para que se preparen con tiempo, sino para que hagan también sus solicitudes de ingreso a esa Asociación, sita en la Manzana de Gómez 226.

Es una nota que nos han facilitado Manolo Menéndez y Luis Borrazás, presidente y secretario de la Asociación Habanera de Arbitros. Y la cual nosotros publicamos con el mayor placer, no ya porque con ello servimos a los viejos amigos, sino también porque al hacerlo pensamos en que vamos a animar a muchos «entendidos» de glorieta a convertirse en árbitros.

Por cada referee que ingrese en el organismo, habrá un criticón menos en los juegos de futbol. Y hasta se da el caso de que aún después de ser árbitros, siguen criticando también.

Les rogamos, eso sí, a los nuevos aspirantes, que no se presenten si no tienen personalidad. Que ésta es la primera condición necesaria para poder sobrellevar mejor la innoble carga que es el arbitraje en futbol. Un arbitro sin personalidad, está llamado a arbitrar cada tres meses o a estar «a pupilo» corriendo las líneas de out.

Lo que nos agradaría también saber es que los árbitros actuales celebran cambios de impresiones, a fin de llegar a una aproximación de lo que es la unificación de criterio. Sabemos sí, que se reúnen muy a menudo, y hablan de todos los problemas arbitrales, pero cada uno expone su criterio, de acuerdo con su capacidad... y en el terreno a la hora de juego, pues pasa igual, que cada maestrillo tiene su librillo. La cuestión es tratar los asuntos y llegar a una conclusión, es decir, a un punto de mira, del cual tiene que partir todo el mundo.

De este asunto hemos hablado el millón catorce de veces, y nos suponemos que tendremos que hablar otros dos millones veintiocho, porque no sé por qué nos figuramos en que en esa organización cada uno quiere ser un genio.

x*x

El señor F. Cotarelo, Secretario de Juventud Asturiana», nos envía, para su publicación, las siguientes líneas: «Ruego a usted haga saber por medio de su muy leída sección, que la verbena «Los Campeones» que estaba señalada para celebrar por esta sociedad el sábado 15 de agosto, fué suspendida, debido a lo desapacible del tiempo para el próximo sábado, día 22.

Todos los caballeros que tienen su entrada para dicha verbena, les sirve para el próximo sábado y que todas las invitaciones enviadas a las damas, les sirve así mismo para el día 22, por lo que deben de conservar dicha invitación.

La verbena será celebrada en el mismo local: salones del «Club Deportivo Asturias», Estrella y Subirana, y las mismas cuatro orquestas contratadas serán las encargadas de ejecutar los bailables.

Todo lo cual se hace saber para conocimiento de los señores socios y simpatizadores de «Juventud Asturiana» y de las numerosas damas que tienen invitación para dicha verbena.

Dándole las gracias por anticipado, queda de usted tento, affmo, y s. s., **«Juventud Asturiana». F. Cotarelo,** Secretario.

MUY IMPORTANTES LOS PARTIDOS DE HAND BALL DE HOY

Calandraca y Pichón Alvarez son ya los Campeones. El single, muy distido será

Muy importantes los partidos que se han de celebrar esta noche en el Club de Ferreteros, en opción a los Campeonatos Juniors de Hand Ball de doubles y singles. Ya están decididos quénes son los atletas que ganan las medallas, lo que no se sabe qué clase de medallas. Hay premios para los tres primeros lugares, y en cada circuito quedan tres contendientes.

En doubles tenemos a Antonio y Rufino Alvarez, del Atlético con cinco ganados y ninguno perdido; los hermanos Fernández, del Club de Ferreteros, con cuatro ganados y uno perdido y a Riba-Castro, del ADC, con tres victorias y una derrota.

En los singles tenemos al zurdo René Padilla, de Buenavista, con cinco partidos ganados y uno perdido; a Pablo Guerra, del Goliath y a Pancho Fernández del Ferreteros, con cuatro y uno. Este Pancho, como ya habrá advertido el lector, tiene dos medallas aseguradas.

Esta noche, en el turno de las nueve, jugarán Pablo Guerra y Pancho Fernández. El que pierda quedará eliminado, aunque ganará la medalla del tercer lugar. El vencedor, entonces, jugará con René Padilla la final, en el que resultará campeón el que gane. Padilla pues, tiene asegurada la medalla del segundo lugar. Puede ganar la del primero, si sorprende, como hizo en su anterior salida.

Esta noche también jugarán Riba-Castro y los dos Alvarez. Los números indican que ganará el duetto del CAC, y en este caso ganarán el campeonato invicto. La pareja que pierda quedará eliminada; la que gane, ganará el segundo lugar, pues aun cuando Riba-Castro ganasen, los Alvarez ganarían el primer lugar por average.

Calandraca y Pichón, pues, son los Campeones juniors de hand ball de 1936. Seguramente que a estas horas ya se han enterado todas sus amiguitas.

E.C.D. 2016

RED BARRY

TRAGICO DESENLACE

Por Will Gould

MANDRAKE

MAL BEBEDOR

por Lee Falk y [illegible]

ENRIQUITO

CAPRICHO

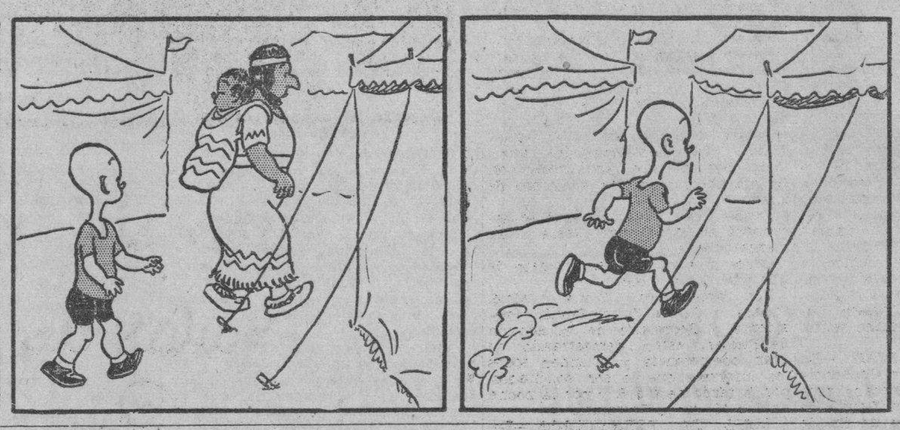

por Carl Anderson

EL CUENTO DE HOY

LA AGONIA DEL OBESO

Ahora que ya no está en este mundo—me contó Juan Claudo—puedo bien decirte cómo nuestro amigo César Bataille, que llevaba un nombre y apellido heroicos, pudo evitar los horrores de la guerra, mientras tú y yo no pudimos lograrlo. ¿Conocistes a César Bataille?

—Sí—dije yo—; un tipo gordo, muy gordo ¿no es verdad?

—Un gordísimo tipo. Era como la popa de un buque de guerra. Pareció decirle siempre a su vientre: «Marcha delante, que yo te sigo».

. . . . . .

En 1914 yo estaba en Burdeos. Ya sabes por qué; el gobierno y las cámaras estaban en Burdeos y yo las seguí, mientras esperaba salir con mi quinta. ¡Cómo tú!

—¡Ya me acuerdo, sí!

—Mientras, yo no hacía nada. Jamás había estado en Burdeos. Y he aquí que un día, en la deliciosa ciudad, descubro a mi César Bataille, cuando salía de una farmacia. Bajo su doble mentón, con aire preocupado.

—¿Estás enfermo o qué, mi pobre Bataille?

Y me contestó:

—¡No, no lo etoy! Estoy muy bien. He ido solamente a pesarme.

—¿Quieres adelgazar?

—¿Yo adelgazar? Eres enemigo mío? ¡No lo creo!

El furor de su voz hizo volver la cabeza a los transeúntes. No insistí. Con gran sorpresa por mi parte, me invitó a almorzar. Digo que con gran sorpresa mía, porque Bataille, como recordarás, jamás ha sido pródigo en invitaciones espontáneas. Se conformaba con devolver, y lo menos posible, las atenciones que se tenían con él. Me imaginé que las circunstancias habían modificado este aspecto de su carácter. César Bataille—pensaba yo—, se ha vuelto generoso: cuando uno no tiene la seguridad de vivir al día siguiente, se preocupa menos de la economía.

El almuerzo fué excelente. Burdeos, como sabes bien, es el paraíso de la cocina. Empezamos por las ostras, aliñadas con una buena salsa. Es la costumbre del país; lo que resulta un poco pesado, pero no malo. Después de lo cual Bataille pidió un buen plato de pollo. El resto fué abundante, suntuoso. Bataille suspiró:

—No tengo más apetito.

—¡Ni yo tampoco!—le contesté.

—No tengo ganas—prosiguió con una voz desolada—Mozo: traeme...

Y le llevaron otro plato raro.

—César—le dije—¡Te va a sentar mal!

—No me importa. Pero, no creas que es por gusto.

Y atacó lo que le acababan de servir.

—Es preciso que engorde—gimió—¡Es preciso!

—¡Te aseguro, César, que estás muy bien así!

—Es preciso que engorde — repitió él—, es preciso. ¿Sabes que he sido llamado? He sido reconocido. Sería un bestia no hacerlo, conociendo a un diputado. Papá conoce a muchos de ellos. ¡Y espero que no habrá guerra para mí! Creo que ya estoy fuera de peligro. Me arreglé bien la vida; y pues que papá ha muerto, disfruto de sus buenas rentas. Voy a Carsbad todos los años. Regreso luego a Alemania. ¡Cerveza y salchichas! Vino la guerra. ¿Por qué? Esos alemanes son unos tantos.

Repliqué, de todo corazón, que era cierto.

—Son unos tontos. Pero ¿qué voy a hacerle yo? Es una cuestión de naturaleza. Yo no soy belicoso; batirme, no me gusta, pues trastorna todas mis costumbres. No entiende nada de batallas de la guerra. Aquí se vive bien. Pensaba estar aquí todo lo que pudiera; solamente que, ahora, ese endemoniado decreto.

—¿Qué decreto?

Como tenía que incorporarme, no conocía ese decreto.

—El que dice que los inútiles condicionales, habrán de sufrir un nuevo examen médico, para enviarlos al ejército si se comprueba que han curado. ¡Curado! WCómo quieres tú que uno se cure, si jamás ha estado enfermo? Y hacer, a los 35 años, en tiempos de guerra, lo que no se ha hecho a los 20, en tiempos de paz, ¿no es una idiotez?

—¿Qué quieres que te diga?

—He leído este decreto. Y es perfectamente idiota, como todos los decretos. Es una literatura para asnos. Pero, en fin: he descubierto unos párrafos, para saber que aún hay manera de vivir tranquilo, y adquirir la seguridad de que no se meterán más conmigo: recurro a la obesidad. No estoy loco aún para hacerme destrozar la cabeza.

Le miré extrañado; pero él prosiguió:

—Yo que tanto había maldecido la obesidad. Estoy desesperado, viejo, lo que se dice desesperado. He ido a ver al farmacéutico. Me he pesado: noventa y seis kilos solamente! ¿Qué te parece? Y tengo que presentarme a la revisión antes del 8 de octubre. ¡Ocho días nada más!

Lanzó un nuevo suspiro y prosiguió:

—Y mientras tanto, como. Pero, estoy en desgracia: sólo he podido aumentar dos kilos. No sé donde voy a ir a parar. No tengo hambre, pero debo comer más. ¡Esto es un suplicio!

Echó sobre el plato una mirada de espanto. Y aún encargó una ensalada de patatas.

—Vemos, Bataille, ánimo—le dije yo.

—No tengo más remedio—dijo—; no tengo otra salida que comer más.

Y casi lloraba al decir esto.

. . . . . .

—Pero a fin de cuentas—le pregunté—¿ganó a tiempo los cuatro quilos que le faltaban?

—Sí. Pero, ya sabes el final. Creo que fué de eso, de lo que murió después, aunque que en su propio lecho.

Pierre MILLE.

LA UNICA DERECHA

Con los tres candidatos a la presidencia yéndose a la izquierda, parece que no queda más derecha de prestigio que la de Max Schmeling. (Atlanta Constitution»).

POR DONDE PECAS...

Un juez de Detroit preguntó a John Dortan, un conductor de tranvías, en la audiencia, el 20 de julio recién pasado, por qué le había cortado la punta de la nariz a su mujer.

—Porque andaba metiendo la nariz en mis asuntos personales, fué la respuesta. («Time»).

RAREZAS DE LA VIDA

Por Richard W. Thoma y Water Galli

CRUCIGRAMAS

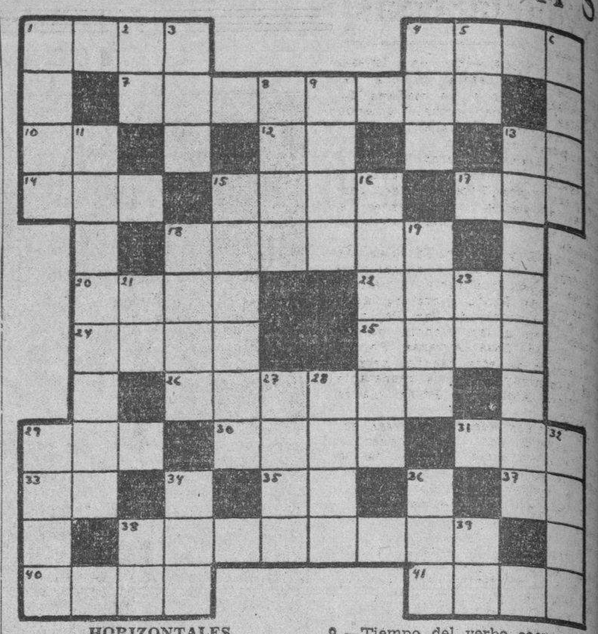

HORIZONTALES

1.—Marcharás.
4.—Río de Noruega.
7.—Orador y estadista que fué dueño absoluto de Atenas durante cuarenta años.
10.—Asociación canaria.
12.—Sociedad anónima.
13.—Asociación de torcedores.
14.—[illegible] carretero.
15.—Segundo hijo de Adán y Eva.
17.—[illegible].
18.—Ciudad capital del oasis de Air, en el Sahara.
20.—Tela de hilo o algodón crudos.
22.—Proposición que se toma por asunto de un discurso.
24.—Batracio.
25.—[illegible].
26.—Capitán español compañero de Pedro de Mendoza en la conquista del Plata.
29.—Composición poética.
30.—Río de Armenia.
31.—Especie de chacó pequeño.
33.—Voz que se usa repetida para arrullar a los niños.
35.—Antes meridiano.
37.—Sociedad anónima.
38.—Famoso filósofo ateniense, maestro de Platón.
40.—Elevación del terreno.
41.—Dícese de ciertos indígenas de Filipinas que viven en la cumbre de las montañas.

VERTICALES

1.—Hacer subir alguna cosa tirando de la cuerda de que está colgada.
2.—Associated Press.
3.—Verbo sustantivo y auxiliar.
4.—Astilla de madera resinosa que, encendida, alumbra como un hacha.
5.—Naipe.
6.—Cuerno.
8.—Vivienda de madera que construyen algunos pueblos septentrionales.
9.—Tiempo del verbo caer.
11.—Dícese de la figura plana cerrada por cuatro líneas iguales que forman ángulos rectos.
13.—Mueble cerrado y con puertas para guardar cosas (pl.)
15.—Una de las tres Gracias, hija de Júpiter y esposa de Vulcano.
16.—Cada uno de los signos representativos de los sonidos de un idioma (pl.)
18.—Presto.
19.—Tiempo del verbo ser.
21.—Dios del Sol.
23.—Variante.
27.—Rezar.
28.—Tiempo del verbo lamer.
29.—Expresado por palabra.
32.—Ciudad antigua de la Arabia en el Yemen.
34.—Serpiente de más de ocho metros de largo.
36.—Uno de los nombres de Cibeles.
38.—Su majestad.
39.—Conozco.

Solución al Crucigrama anterior

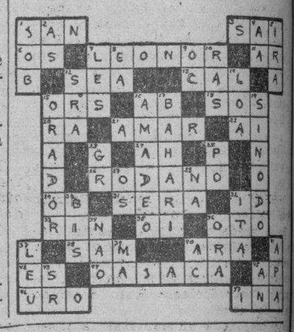

FECHAS Y ANIVERSARIOS

:: Murió en Nola, el año 14 (antes de Jesucristo), Octavio César Augusto, primer Emperador de Roma.

:: En 1662 murió en París Blaise Pascal, insigne matemático, físico, filósofo y escritor francés. Se le deben las leyes del equilibrio de los líquidos, el triángulo aritmético, el cálculo de las probabilidades, la prensa hidráulica y la teoría de la ruleta (nombre que Pascal dió a la cicloide). A los 18 años de edad inventó una máquina de calcular. Retirado a Port Royal escribió sus famosas «Provinciales» y sus «Pensamientos», que son fragmentos de una apología de la religión cristiana que no pudo terminar.

:: En 1819 murió en Heathfield, cerca de Birmingham, Jacobo Watt, el famoso ingeniero mecánico inglés.

:: En 1743 nació en Vancoubeurs María Juana de Vaubernier, conocida como Madame Du Barry, amante del monarca Luis Quince.

:: En 1934 los aeronautas belgas Cosyns y Van der List se elevaron para la estratósfera hasta diez millas de altura, y descendieron en Maribor, Yugoeslavia.

:: En 1850 murió en París Honorato de Balzac, fecundo escritor francés, autor de la Comedia Humana, serie de notables novelas entre las cuales merecen citarse «Eugenia Grandet», El Tío Goriot», «Las ilusiones perdidas», «La azucena en el valle», «Pequeñas miserias de la vida conyugal», etc. El verdadero apellido de este escritor era Balssa.

Pasatiempos

¿QUE ERROR HAY AQUI?

La solución, mañana.

SOLUCION AL PROBLEMA ANTERIOR

La silla es demasiado frágil para resistir el peso de un hombre tan gordo.

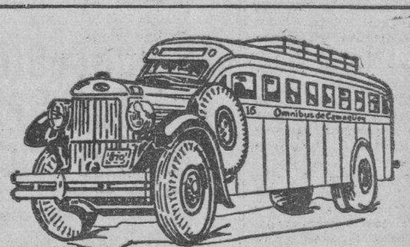

OMNIBUS DE CAMAGÜEY

(Los mejores de Cuba.)

Ocho Salidas diarias para Camagüey, Holguín y Santiago
Dos Salidas diarias para Cienfuegos.

Salidas de la Habana (hotel Pasaje, por Zulueta.)

4 y 30 A. M. Directo hasta Holguín.
6.00 A. M. Directo hasta Santiago.
7.00 A. M. Directo hasta Cienfuegos.
7.30 A. M. Directo hasta Camagüey.
9.00 A. M. Directo hasta Camagüey.
12.30 P. M. Directo hasta Santiago
1.30 P. M. Directo hasta Cienfuegos.
4.30 P. M. Directo hasta Santiago.
6.00 P. M. Directo hasta Santiago (Rápido).
11.00 P. M. Directo hasta Santiago.

La línea preferida por los que saben viajar.

Pruebe las delicias de un viaje en nuestros asientos reclinables.
Informes y reservaciones de asientos, Teléf. M-1755 y M-4838.

SEGURIDAD — CONFORT — HORARIO FIJO

Hospédese en el Hotel Pasaje.

PENSION COMPLETA

DESDE $3.50 DIARIOS POR PERSONA Y SEGUN HABITACION QUE SE DESIGNE

Habitación con vista exterior, desayuno, almuerzo y comida, disfrute de las aguas y baños minerales, del Parque de los manantiales y extensos terrenos del Balneario.

Si no puede venir a los manantiales, ellos irán a su casa pidiendo el agua a su Depósito; Tacón número 4. teléfono A-7627.

$0.90 EL BOTELLON DE 20 LITROS

ESCUCHE DIARIAMENTE LOS INMEJORABLES PROGRAMAS DE LA "HORA SAN MIGUEL DE LOS BAÑOS" DE 5 a 6 DE LA TARDE Y DESDE LA RADIO-EMISORA CMCJ EN 1,110 kilociclos.

GRAN HOTEL DEL BALNEARIO

¿SE SIENTE USTED CANSADO?

TOMESE UNA VACACION EN EL "GRAN HOTEL DEL BALNEARIO DE SAN MIGUEL DE LOS BAÑOS"
— EL PARAISO DE CUBA —

A 800 pies sobre el nivel del mar, en el centro de un valle primoroso rodeado de bellísimas montañas, con manantiales de AGUAS recomendadas por todos los médicos más afamados y comprobadas por más de dos siglos como milagrosas para la curación de las afecciones de las vías digestivas y urinarias, para la diabetes y todos los trastornos de la nutrición.

El Gran Hotel del Balneario es una magnífica construcción con 50 habitaciones confortables, Restaurant de primera clase, Baños, y Aguas Minero-Medicinales, Parques y arboledas, Juegos de salón y al aire libre, Médico Director, Farmacia, Laboratorios Clínico e Hidrológico, Gabinete Dental y todos los adelantos modernos.

Confortables Coches-Pullman que hacen diariamente el viaje desde Zulueta y Teniente Rey «Gran Hotel» a las 8 y 15 de la mañana y 1 y 45 de la tarde. $0.75 ida y $1.20 Ida y Vuelta.

DIRIJASE AL GRAN HOTEL DEL BALNEARIO. SAN MIGUEL DE LOS BAÑOS.
INFORMACION EN LA HABANA POR EL I-3324.

M.E.C.D. 2016

Villaclareñas

BODA INTIMA.—En la Iglesia Parroquial de Nuestra Señora del Carmen se celebró en la mañana del miércoles doce del actual, uniendo así sus destinos una parejita de todas nuestras simpatías.

Ella, Esperanza Alvarez Portal, y su elegido, el joven comerciante de esta plaza Jesús Pérez Alonso, pertenecientes ambos contrayentes a muy distinguidas familias de esta sociedad.

Actuó el Rvdo. Padre Nicolás, de la Orden de la Pasión, quien ante el Altar Mayor, que lucía la hermosa imagen de Santa Clara de Asís, les leyó la Epístola de San Pablo.

Apadrinaron a tan dichosa parejita el doctor José Alvarez Portal, culto letrado de esta ciudad, hermano de la contrayente, y la respetable dama Flora Alonso de Pérez, madre del novio.

Como testigos suscribieron ese acto los señores José I. Enríquez, y Pedro Alea Alvarez. Terminada la ceremonia, la comitiva pasó del templo a la residencia del doctor Alvarez Portal, en l acalle de Máximo Gómez, donde tuvo efecto el acto civil.

Fué éste ante el Notario doctor Alfredo Barrero Velasco, suscribiendo el acta como testigos los señores Antonio Sánchez Machado por la novia y Emilio Merás por el novio.

Antes de partir en su viaje de novios para la legendaria ciudad de Camagüey, donde pasarán su luna de miel, quisieron obsequiar a sus invitados con los deliciosos bocaditos que ya con tanta fama confecciona «El Parisién», quien también nos sirvió la insuperable sidra «Zarracina». Y hasta la Estación de la línea «Packard» fuimos a acompañar a Esperanza y Jesús.

Deseándoles muchas felicidades.

MUY MEJORADA. — Regresó de la capital, donde la atiende un reputado especialista, la muy estimada dama Isabel Peláez de Cornide.

Grata nueva para nuestra sociedad la de su restablecimiento.

Le acompañó en su viaje de regreso a nuestra Villaclara su amantísimo esposo. el muy querido comerciante don José Cornide Grego.

Nuestro saludo.

CULTOS MENSUALES. — Magníficos resultaron los cultos mensuales en honor de San Francisco de Asís en la Iglesia Parroquial, Nuestra Señora del Carmen.

A la caída de la tarde, tras de oírse la palabra docta del Padre Aranguren, de la Orden Franciscana y queridísimo Vicario de la Villa de Placetas, salió la procesión por el atrio del templo, luciéndose en ella la valiosa escultura de Cristo en la Cruz, tendiendo un brazo a San Francisco de Asís.

La ministra de la Orden, señora Vicentica Artime de Fernández, fué muy felicitada por el éxito de los cultos.

OPERADA. — La señora Carmen Rosa Velasco de Gómez.

En la moderna clínica «Santa Clara», fué recluída, interviniendo en la operación dos de sus más notables cirujanos, doctores Oscar Barrero Velasco y Diego Velasco Ruíz, hermano de la paciente.

Muy mejorada encuéntrase la joven dama.

Por la clínica desfilan constantemente amistades de la joven dama y de su esposo, mi particular amigo Miguel Angel Gómez, Administrador del Hospital Provincial «San Juan de Dios», expresándoles los deseos de una rápida y total mejoría.

UNA EXPOSICION.—En el Liceo de Villaclara, tuvo efecto en días pasados.

Fué ésta de trabajos de Encuadernación de Libros, llevada a efecto por el joven artista Raúl Zúñiga y Urino.

Durante tres días expuso a la consideración de nuestra sociedad sus notables trabajos de encuadernación en general.

Muy concurrida y muy celebrada.

Así fué esa infinidad de encuadernaciones de media percalina y percalina entera: media keratol y keratol entero: holandesa y ángulos.

Pasta inglesa y media pasta y ángulos.

Pasta entera, álbums, autógrafos fotográficos, bloks de bolsillo, tapas para álbums, encuadernaciones artísticas e infinidad de trabajos más, con incrustaciones y altos relieves.

Muchos y muy merecidos elogios los que el artista Zúñiga y Urino recibió.

Todos muy merecidos.

GRANDIOSO EXITO.—Resultó el homenaje a la pequeña artista Thelma Treto.

Así se esperabba.

Para este recital poético, su maestro, el joven mentor y periodista Antolín González del Valle confeccionó un depurado programa.

Un público numerosísimo y muy selecto ocupó todo el lunetario y piso del espacioso teatro Villaclara, donde tuvo efecto el acto.

Al salir la genial chiquilla a escena, la saludó una gran ovación.

Las más selectas poesías, de Nervo, Darío, García Lorca, Agustín Acosta Villaespesa, Lope de Vega. De la Ibarbourou, Mistral Stani y Bobia de Carbó.

De Regino Pedroso, Ballagas y otros más, fueron las seleccionadas para este homenaje a la niña artista.

PARA LOS ESTADOS UNIDOS.—Embarcó ayer, donde permanecerá varias semanas en gestiones relacionadas con la próxima temporada de base ball nacional, el muy activo empresario señor Emilio de Armas.

Gestiones cuyo fin principal es el de dejar firmados los contratos con los players que integrarán el club «Santa Clara», campeón de la pasada temporada.

Ante la actividad del buen amigo y empresario, le auguramos éxitos en su misión que le lleva a tierras americanas.

CELEBRO SU FUNCION.— Con varios actos.

La Asociación local de Caridad y Socorros Mutuos, que tiene hoy de Presidente al activo Secretario de la Administración Municipal y también Presidente de los Veteranos, señor Evangelista Yanes.

Cincuenta y cinco años de efectiva y laboriosa vida, cumplió dicha Sociedad de Socorros Mutuos, habiendo celebrado entre otros actos de su programa, una manifestación cívica, que partió de su casa social, situada en Cuba y Manuel Dionisio González, a Cozlón, Parque Vidal, Tristá, Alemán e Independencia hasta el Cementerio General, donde se ofrendaron flores, en el Panteón de la Sociedad a la memoria de los socios fallecidos.

A las ocho de esa noche en el propio edificio social, se celebró una velada conmemorativa a ese aniversario de la fundación.

Se ofreció a la consideración de la numerosa concurrencia allí congregada un interesante programa.

La Banda de Música Municipal amenizó todos los actos, que han demostrado el buen espíritu tanto benéfico como de sociabilidad que entre todos ellos existe.

Y también la satisfacción de toda por el buen gobierno de sus Directores, ante la efectiva labor que realizan.

Motivando ello la vida próspera de la sociedad, que de seguir así conservará su centenario.

Armando A. MACHADO

HABANERAS

LA MODA ACTUAL

LA SENCILLEZ EN LA ELEGANCIA

Las telas de cuadritos representan una novedad en los conjuntos de calle, viéndose éstas de cuadros carmelitas y blancos ribeteados con una trenza carmelita que bien resulta en un traje de dos piezas. La falda es de paños plisados y la chaqueta es lisa con bolsillos y botones carmelitas y una bufanda de terciopelo color rubí que alegra el conjunto.

REGALOS FINOS

Toda persona distinguida debe tratar de rodear los regalos que ofrezca a sus amigas con un sello de delicada belleza.

Cuando se quiera hacer un obsequio fino, que lleve nuestros buenos deseos encerrados en una forma exquisita haga el encargo de una caja de flores de la Casa Trías llamando por los teléfonos F-4338, F-2514, F-2824 y se la servirán inmediatamente.

NOTAS DE LA MODA

Aunque las sombrillas recuerdan los grabados antiguos con sus damitas de cinturas estrechas, sus vuelos de tafetán y sus múltiples refajos, la sombrilla también va bien ahora con los vestidos del día. Un modelo muy nuevo que hacía juego con la cartera es de tela de algodón blanco con una franja de charol negro en el borde. La cartera es aplastada, grande y también de forma oblonga, algo más ancha que larga, adornada por delante con dos franjas relucientes de charol. Dentro hay un espacio suficiente para las cosas de playa y lo mismo sirve para la calle que para los **sports**.

Hay unos nuevos polvos para el baño en los cuales se ha incorporado cierta cantidad de aceite y que se adhieren mejor a la piel, que queda lisa y suave con ese tono oscuro que tanto se usa.

En esta época del año, cuando la costumbre de servir refrescos nos obliga a servirlos en jarras grandes, vienen unos aparatos de cromín que sirven de sostén y parecen mecedoras, que evitan que la jarra se gotée.

Cada día hay más novedades para la mesa, notándose mayormente en el verano que es cuando menos apetito se siente. Una casa ha presentado una mayonesa especial con distintos sabores para acompañar las distintas ensaladas de frutas. La hacen para los aguacates, los plátanos, las peras, las cerezas, las frutas tropicales y los vegetales.

Para los ponches de verano nos recomiendan sirope de fruta bomba, que se mezcla con otros jugos y agua. También hay siropes de dátiles, empleándose éste también para acompañar los **pancakes**.

PRODUCTOS DE BELLEZA

Para suavizar la piel, volviéndola sedosa y perfecta, nada mejor que las cremas **Tokalón**, que evitan el levantamiento de la piel producido por el aire frío, las espinillas y los granos.

También ha creado **Tokalón** un producto maravilloso conocido con el nombre de **Cera Aseptine** que, aplicado debidamente hace cambiar a pie de un modo imperceptible dejando en lugar del cutis rugoso y manchado una piel nueva y joven como la de un niño.

Además **Tokalón** produce polvos, coloretes, jabones y todos los productos necesarios para el embellecimiento de la mujer, siendo los que más se prefieren por su calidad inmejorable.

NOCTURNO

Garza blanca
de sedosas plumas
que en noches de luna
te siento llorar,

Esfigie muda
silenciosa y triste,
saber quisiera
tu hondo pesar.

Si la fuente es la misma,
si el jardín está igual,
¿por qué —dice entonces—
por qué sollozar?

Será acaso
que echas de menos
la mano amiga
que sin quererlo
te abandonó,

La mano aquella
que una mañana
de octubre triste
te dijo adiós?

Si la fuente es la misma,
si el jardín está igual,
¿por qué —dime entonces—
por qué sollozar?

L. Fernández Cordero.

MENU DEL DIA

Almuerzo

Cantaloup.
Huevos con crema.
Arroz con pollo.
Ensalada de vegetales.
Pastel de manzanas.

Comida

Grape fruit.
Crema de papas.
Pollo a la Marengó.
Ensalada de chayotes.
Panetela con chocolate.

RECETAS DE COCINA

Cangrejos Enchilados

Se limpian y parten seis cangrejos y se ponen en una cazuela con un poco más de media taza de aceite, tres cebollas muy picadas, dos ajíes de Chile, pimienta en polvo y media botella de vino rojo que sea bueno.

Se tiene todo al fuego, que no será muy vivo, hasta que esté la salsa.

M. R. de FONTANILLS.

ES MALA EL AGUA QUE SE CONSUME EN RANCHO BOYEROS ACTUALMENTE

SANTIAGO DE LAS VEGAS, agosto 17. DIARIO. Habana.—El agua que se consume en el barrio General Peraza (antes Rancho Boyeros), es químicamente mala. Así lo hace saber a los vecinos el jefe local de Sanidad de esta ciudad, para que la hiervan antes de tomarla y evitar posibles epidemias. Estas aguas proceden del pozo de la finca «Doña Juana», que fué del general Machado.

El doctor Minsal ha repartido una hoja impresa, en la que dice lo que sigue:

«A los vecinos del barrio General Peraza.—En virtud de haberse realizado un análisis del agua procedente del pozo de la finca «Doña Juana», única fuente de abastecimiento de agua de ese barrio y de haberse comprobado que dicha agua es bacteriológica y químicamente MALA, y, por lo tanto, impropia para el consumo, esta Jefatura Local de Sanidad, velando por la salud de los vecinos como misión suprema a ella encomendada, recomienda, para evitar posibles epidemias, que se hierva el agua que se emplee como bebida o para otros usos domésticos, o que se le adicione una gota de tintura de iodo por cada litro de agua, o ambas cosas a la vez.—(Fdo.): **Dr. A. Minsal Marroquí**, jefe local de Sanidad de Santiago de las Vegas».

El doctor Minsal Marroquí ha enl viado copia a la prensa para su publicación y conocimiento de los vecinos.—M. Perera, corresponsal.

Tratarán los tranviarios de la rebaja de jornales que les acaba de anunciar la Empresa

El día 20, a las 8.30 de la noche, se reunirán en el local de los Torcedores, San Miguel 216, los motoristas y conductores de la Havana Electric para tratar de la nueva rebaja anunciada por dicha compañía.

En esa asamblea extraordinaria se acordará aceptar o rechazar la reducción de tres centavos en hora de trabajo. La orden del día es la siguiente:

1.—Lectura del acta anterior; 2.—Ratificación de los contratos de trabajo; 3.—Informe sobre rebaja de jornales anunciada por la Compañía, y 5.—Informe de infracciones de las leyes que benefician a los tranviarios.

NACIO UNA NIÑA CON DOS CARAS

SANTIAGO DE CUBA, agosto 18. DIARIO. Habana.—La señora María Arias Diéguez, vecina del pueblo de Maffo, dió a luz una niña con dos caras, cada una de ellas con un ojo. La madre goza de buena salud. La residencia está siendo muy visitada por los vecinos, que acuden a ver el raro fenómeno.— **García**, corresponsal.

VIBOREÑAS

BODAS DE SEPTIEMBRE.—Me complazco en dar a conocer los nombres de los novios y la fecha de su matrimonio, como lo prometí ayer.

En ella la bella trigueña Carmelina Martín y de la Vega, hija de los distinguidos esposos señora Victoria de la Vega y el querido y siempre servicial amigo doctor Lorenzo Martín, que unirá sus destinos a los del joven y afamado cirujano dentista doctor Juan Manuel Pereira, el primer domingo de septiembre, a las seis y media de la tarde, en la iglesia del Santo Cristo.

Boda que será un brillante acto religioso-social y del que me prometo hacer una detallada reseña, por el afecto que me une a los familiares de Carmelina, a la que anticipadamente, junto con Juan Manuel, dedico mi más afectuosa enhorabuena.

HERMOSO VARON.—Con toda felicidad ha llegado al dichoso hogar de los jóvenes esposos señora Carmita Cornejo González y el señor Juan Garriga.

Les dedico mi expresiva felicitación, deseando al primer fruto de sus amores larga y muy dichosa vida.

UN SALUDO.—Lo dedico en sus días a la joven y bella dama Nena Muñoz de García, esposa del señor Bernardo García Cruz, esposos que se verán muy halagados por sus relaciones sociales.

Muchas felicidades deseo a tan estimada dama.

SEÑORITA LUISA MARIA HIDALGO VALLE.—Celebra hoy su cumpleaños tan gentil figulina, de rubia melenita y negros ojos, bello contraste que tanta sugestión a todos inspira, siendo incontables sus admiradores, pues cuenta además con esmerada educación y el más dulce trato.

Que siempre sean muy dichosos para Luisa María los años que cumpla son mis deseos.

SEÑOR MAGIN GOMEZ MONTES.—De días hoy el antiguo y estimado convecino, siempre atento y servicial.

Junto con su amada esposa la bondadosa dama Isabelita Rodríguez le deseo todo género de felicidades y prosperidades.

SEÑORA ANA BOSQUE VIUDA DE LEAL.—El fallecimiento de tan virtuosa y distinguida dama, perteneciente a la más selecta sociedad cardenense, sinceramente ha sido muy lamentado aquí, donde era estimadísima por todos los que habían frecuentado su trato.

A todos sus familiares dedico la expresión de mi más sentida condolencia, en particular a su sobrina la distinguida señorita Carmen Ledo, que el más intenso cariño sentía por su infortunada tía.

CONSERVATORIO ARIAS.—En este antiguo y acreditado Conservatorio que dirige nuestra decana profesora la señora Asunción García de Arias, y en los exámenes de fin de curso, se presentaron ante un competente tribunal las siguientes alumnas, que merecieron la nota de sobresaliente:

Solfeo, primer año: Carmen Luisa Silva, Alicia Segura y los alumnos Rafael Fernández y Célimo Hernández.

Solfeo, tercer año: Caridad Alvarez, Mariíta Capestany, Isel y Celia López, Hortensia Sainz.

Solfeo, cuarto año: Olga Torrente.

Piano, primer año: Beatriz Delgado, Alicia Segura y Carmen Luisa Silva.

Piano, segundo año: Carmen Luisa Silva.

Piano, tercer año: Josefina Delgado.

Piano, quinto año: Hortensia Sainz.

Piano, séptimo año: Adela Alvarez y Rolando Reyes.

Piano, octavo año: Eva Robinson e Inés Cartaya.

Violín, segundo año Rafael Fernández.

Violín, tercer año Célido Hernández.

Muy expresivamente fué felicitada por el tribunal la señorita Eva Robinson, al hacerle entrega de su Diploma de Grado, siendo aplaudidísima por la numerosa concurrencia.

Mi enhorabuena a todas y en especial a tan bella como inteligente Eva.

Las clases se reanudarán el día 3 de Septiembre.

CLUB UNIDOS.—La tarde bailable celebrada el domingo por la Directiva que preside el atento amigo señor Jesús Valverde, estuvo favorecida con una concurrencia tan numerosa como selecta, que permaneció en su feudo de la calle de Cocos hasta cerca de las doce de la noche, después de disfrutarse de una tarde muy deliciosa y con un solo tema, la ya cercana verbena «Bajo el Cielo Viboreño», señalada para la noche del día 5 de septiembre, y para la que existe, puedo afirmarlo, un gran embulo entre la juventud siempre dispuesta a divertirse.

Hoy prefiero referirme a dicha gran verbena, dejando de consignar los nombres de las distinguidas señoritas que asistieron esa tarde, cuyos nombres harían una extensa relación.

Será el «Pozo Misterioso» uno de los lugares de mayor atracción: será este kiosco, como indica su nombre, un gran pozo a cuyo alrededor se situarán los que lo visiten con largas cañas, en la seguridad que siempre «pescarán» algo, advirtiendo que existen muy valiosos premios.

El «Barrio Cubano» será un típico bohía que tendrá como fondo un hermoso paisaje dando la realidad de aparecer en el más frondoso campo tropical.

En este «barrio» se instalarán numerosas mesitas en las que se servirán desde el clásico lechón hasta el indispensable café carretero, además de muchas golosinas del «patio».

Estará atendido por bellas «guajiritas» típicamente vestidas, auxiliadas por muchos «guajiros» con la guayabera mambí y sombrero de guano.

Desde luego, la música que se escuchará en este «barrio» será netamente cubana.

Otros muchos detalles prometo de «Bajo el Cielo Viboreño».

Los apreciables jóvenes Jaime Proaza y Carlos Dunn Smith, Presidente y Secretario de la Sección de Fiestas, están demostrando su gran competencia y atienden todos los informes que le son solicitados, por la tarde de 4 a 6, y por la noche de 8 a 10, en la Secretaría.

CLUB DE FERRETEROS.—En agradable visita del querido y atento amigo Dionisio Castro, secretario de este club, hame informado que el 12 de septiembre habrá un gran baile de socios; que en el mes de octubre no faltará otro con las mejores orquestas y que la verbena del año señalada está para el día 7 de noviembre, proponiéndose tanto Dionisio como el amigo Marcelino Fernández, presidente de la Comisión de Fiestas, que esta verbena sea algo muy original, pues contará con muchos y valiosos alicientes.

Las invitaciones para el próximo baile en breve serán extendidas, con arreglo a los requisitos exigidos.

Agradecido a la visita del buen amigo Dionisio Castro me complazco en dar a las figulinas las anteriores fechas de las fiestas de los ferreteros, a las que no faltarán.

Urbano del CASTILLO.

CIENFUEGUERAS

DE HOMENAJE EN HOMENAJE

Desde que ganaron, en tan brillante lid, el segundo lugar en las regatas nacionales «juniors», en aguas de la bahía de Jagua, obteniendo el trofeo Alcalde doctor Armando Aguilar, se han sucedido los homenajes en el palacio del «Cienfuegos Yacht Club», en honor y cálido agasajo a los jóvenes atletas Arturo Medina, Flores Varela, Osvaldo Berrayarza, Higinio Padilla y E Díaz de Villegas.

Con la sonrisa de ese triunfo, que han legado al Club que preside el consumado deportista y amigo nuestro muy estimado, señor Juan José Hidalgo, Comodoro y máximo ejecutivo del mismo, aparecen fotografiados expresamente para estas «Cienfuegueras», ese brillante «crew» yatista.

Ese quinteto, indudablemente, ha devuelto al Yacht de la enseña esmeralda y armiño, los un tanto marchitos entusiasmos náuticos. Y, debemos confesar paladinamente que, la inyección de confianza la supo dar, y muy a tiempo, con sus laudables gestiones, el Capitán Carlos O. Hernández, Ayudante Naval del Presidente de la República, obteniendo, mediante sus acertadas gestiones, los respectivos créditos para las regatas nacionales «juniors» en el pasado y presente año, que permitieron la celebración del consiguiente evento en las mansas aguas de nuestra hermosa bahía.

Concurrieron a la justa náutica las tripulaciones «juniors» de «Habana Yacht», «Vedado Tennis», «Miramar Yacht», «Marina Constitucional», «Náutico de Varadero», «Cienfuegos Yacht» y «Cazadores y Náutico», de nuestro predio.

Siete clubs que trajeron consigo un distinguido contingente de simpatizadores legión de familias, que permitieron a los cienfuegueros usar una vez más de su innata gentileza y franco deseo de agradar al visitante.

Y Carlitos Hernández, como le llamamos cariñosamente, nos resultó el «leader» máximo y promotor admirable, no ya de esas competencias nacionales de remo en Cienfuegos, sino que contribuyó a salvar, de paso, las que con orgullo de Cuba y satisfacción de los amantes de ese deporte, se celebran tradicionalmente en las bellas e inspiradoras aguas de Varadero.

Ahora, no cabe sino pensar, que para mantenerlas, sumadas a las siempre magníficas que se efectúan con «shells» de ocho remos en Marianao, se verán respaldadas por un crédito del Gobierno, suficiente y adecuado, a estimular entre la juventud el fervor del remo en aras de tan bello exponente deportivo.

Cienfuegos, Cárdenas y la Habana, cerrando el triángulo en la animación y preponderancia del remo técnico en Cuba, fomentan no sólo la afición al mismo, sino que, proporciona el simpático intercambio social entre la distinguida familia cubana.

Justas náuticas que corren al unísono con esas maravillosas justas de belleza, elegancia y buen tono, que tienen en nuestras mujeres un concurso tan atractivo, arrobador y deslumbrante.

De ahí que, repito, se sucedan las fiestas en gracia al «crew» cienfueguero.

Abierto quedó tan lindo capítulo con la comida y baile ofrecidos días pasados, ya reseñados en esta página, por los esposos Juan José Hidalgo y Clárita Gruner.

Le siguió, en idéntico aspecto y esplendidez, el que le dieran, también en el propio palacio yatista, el comandante Miguel Angel Pérez, Jefe del Distrito Naval «Hernández Ruda» y su amable esposa, señora Olvido Valle.

Y en la noche del próximo pasado sábado, fueron anfitriones de una gran «diner-dansant», el simpático Alcalde Municipal, doctor Armando Aguilar, donador de la copa de su nombre, y su gentil dama Margot Fernández.

Los elegantes ámbitos del Yacht Club, florecieron al conjuro cautivador de esa «soirée»; y la alegría franca y retozona cundió por los salones del máximo Club de Punta Gorda, en las delicias de una exquisita comida y de un animado y concurrido baile.

Pláceme relacionar a los distinguidos comensales.

Los citaré por el orden en que aparecían sentados a la mesa.

El Alcalde, doctor Armando Aguilar y su esposa, señora Margot Fernández, en quienes se advertía la satisfacción de ofrecer tan encantadora fiesta.

El Comodoro del Club, señor Juan José Hidalgo; Santiago Llull; Josefina L. Luaces, una sugestiva flor del pensil camagüeyano, que honra nuestra sociedad con su visita.

Rufina Caiñas de Siverio, doctor Jorge Siverio Sotolongo, Juez de Instrucción, Carlos Aguilar, Tesorero Municipal; Margot García Vieta, comandante Miguel Angel Pérez, Clara Gruner de Hidalgo, doctor Felipe G. Posada y su prometida Claritica Hidalgo, Graciella García de Uriarte y Luis Uriarte, Luis Vázquez Bello y Nena Alonso, teniente de la Marina, J. R. Bulujar, Aida Portela, Orfelio Capote.

Eddy Mazarredo.

Doctor Antonio González Falcón.

Doctor Justo Collado, Secretario del Despacho del Ayuntamiento.

Teniente A. G. Padrón, comandante del cañonero «Donativo»; teniente C. Mallo, comandante del cañonero «Enrique Villuendas»; teniente Auditor de la Marina, H. Inclán.

Fructuoso Martínez, «coach» del Yacht Club.

Flores Varela, Raúl Portela, Amado Pita, Manuel Lamoglia, doctor Raúl Leonard, Secretario del «Liceo»; teniente Juan Feijo, Ayudante del Jefe del Distrito Naval; Luisita Grau de Echeveite; doctor Juan A. Echeveite, Fifí García Vieta de Peña, José Peña, Adelina Paniagua de Espino, teniente coronel Regino Pérez Giraudy, Jefe de Administración de la Marina Constitucional.

Alicia Díaz de Villegas, Antonio Lino Hernández, Nené Bautrive de Hernández, y el cronista.

Tras un buen yantar, cuyo menú estuvo a cargo del afamado «chef» Olivea, muy conocido de los gastrónomos de Cuba, y de reír de los oportunos y graciosos «cheers» que dominaron durante la comida, dejamos la mesa y nos entregamos al «dancing».

La orquesta de Periquín, que amenizó el fraternal ágape, inició el programa del baile, el que se prolongó animadísimo hasta pasadas las tres de la madrugada.

Epilogando la comida arribaron al club numerosas familias. Todas compartieron por igual del baile.

Citaré algunos nombres al azar.

Las señoras Clotilde Rodríguez del Rey de Martínez, Ana María Lindenmeyer de González, señora Serna viuda de Goitia, Inés Rodríguez de Redondas.

María Rosa Losada, Elvirita Goitia, Silvia González, Cloty Martínez, Mareta Menéndez Sotolongo.

Mercedes de Velasco, una lindísima camagüeyana visitante.

Carmita Goldarás, Rosita Ramos, dos beldades que pasan una temporada en nuestra Perla, procedentes de Aguada de Pasajeros.

En el apogeo de esta brillante sarao, el teniente coronel Regino Pérez Garaudy, tan hondamente vinculado a nuestra sociedad, por haber sido jefe y organizador de nuestro Distrito Naval, invitó a un nuevo homenaje a los remeros ganadores del trofeo Alcalde doctor Aguilar.

Este homenaje tuvo lugar al siguiente día, domingo.

Consistió en un espléndido almuerzo, con final de baile.

Una fiesta plena de animación y bulliciosa alegría, que trataré ampliamente en mis próximas «Cienfuegueras».

Obdulio A. García

HAGA DINERO!

pero sin inútiles fórmulas de laboratorio. Compre billetes de la Lotería y hará dinero al mismo tiempo que protege a los desvalidos

SORTEO EXTRAORDINARIO
$525000
EN PREMIOS

Se gestionan obras de importancia en la zona pinareña

El Acueducto necesita se le provea de filtros, para garantía de la población

Estuvieron ayer en la Secretaría de Obras Públicas, los senadores pinareños, señores Octavio Rivero y Simón Ferro, que se interesan por la ejecución de distintas obras en su provincia y sobre todo por las del Acueducto, que estiman de urgencia para garantizar al vecindario el suministro de agua potable en buenas condiciones.

Una de las mejoras que requieren es la terminación de la planta de filtros, para evitar que la población consuma agua contaminada de gérmenes nocivos a la salud.

El Secretario no concurrió a su despacho por la mañana, por tener que asistir al Consejo de Secretarios. De las gestiones de dichos senadores y de otros particulares, informó al señor Simeón el secretario particular, señor La Barrera.

A la aprobación del Secretario

Se ha elevado a la aprobación del Secretario, el proyecto de reparación del puente conocido por «Tenería», en la ruta de Pinar del Río a Guane, con un estimado del costo de las mismas, ascendente a la cantidad de $864.38.

Solicitud de informes

Por la Secretaría de Obras Públicas, se ha remitido a la Dirección de Transporte, un informe sobre el estado y situación del crucero existente en el kilómetro 194 de la Carretera Central, cerca del pueblo de Colón. Con ello se atendió la solicitud de Comunicaciones que trata de ampliar un servicio en aquella zona.

Inspección a un puente en la Calzada de Vento

El ingeniero del Acueducto de Albear, señor Eneas Castellanos, ha comunicado al Departamento de Obras Públicas, que un puente situado en la carretera de Vento se encuentra en mal estado. El Secretario ordenó que se lleve a cabo una inspección urgentemente y se informe sobre el particular.

ESTADO DEL TIEMPO

Nota del mediodía del martes:

Ha bajado la presión en todas las zonas de observación. Está alta en el Atlántico, al este y sur de las Bermudas, con buen tiempo y también moderadamente alta desde la Luisiana hacia el nordeste. Continúa bueno el tiempo en el Mar Caribe con barómetro casi normal. En la mitad oeste del Golfo de México está bajo el barómetro por la influencia de la depresión hoy a unas ciento cincuenta millas al nordeste de Tampico, aparentemente con aumento de intensidad. El barómetro está relativamente bajo desde las Bahamas orientales al Saco de Charleston.

Pronóstico para hoy miércoles:

Buen tiempo. Calmas y vientos flojos a moderados variables. Turbonadas.

Observatorio Nacional.

LA MATRICULA EN «SAN ALEJANDRO»

Mañana, día 20 de agosto, quedará abierta la matrícula en la Escuela Nacional de Bellas Artes «San Alejandro», Dragones número 62, entre Rayo y San Nicolás. Las horas de inscripción son de 9 a 12 m.

También se abre la matrícula ese mismo día en la Escuela Elemental de Artes Plásticas Aplicadas, anexa a «San Alejandro», sita en Cuba y Cuart eles.

Se recuerda a los alumnos que deben llevar dos retratos-carnet.

JOVEN FULMINADO POR UNA DESCARGA

PINAR DEL RIO, agosto 18. DIARIO. Habana.—Esta tarde, durante una fuerte tempestad que azotó al término pinareño, una descarga eléctrica fulminó al joven Bienvenido Hernández Serrat, vecino del barrio de Paso Viejo, en la finca «Las Delicias». Mañana se le practicará la autopsia en el cementerio de esta ciudad. — **Guillermo Rodríguez**, corresponsal.

I.E.C.D. 2016

LA EXHUMACION DEL CADAVER DE ROBAINA PUEDE SER LA CLAVE PARA DESCUBRIR A LOS CRIMINALES

(EN ESTA PAGINA COL. TRES)

CRONICA CATOLICA

ACTOS CATOLICOS QUE SE ANUNCIAN PARA MAÑANA EN LAS DIVERSAS IGLESIAS

Iglesia de San Francisco.

Los Quince Jueves en honor de Jesús Sacramentado en la iglesia de S. Francisco, sita en Cuba y Amargura, A las cinco de la tarde, exposición, estación, Corona franciscana, ejercicio, cánticos, sermón, bendición y reserva.

En la capilla de los Misioneros del Inmaculado Corazón de María.

Los Quince Jueves Eucarísticos de Jesús Sacramentado en la capilla del Inmaculado Corazón de María, sita en Tulipán y Cerro. A las 5.30 de la tarde, exposición de S. D. M., estación y rosario, ejercicio con cánticos, sermón, bendición y reserva

Jueves Perpetuos Eucarísticos.

En las iglesias de San Nicolás de Bari, y en María Auxiliadora los Jueves Perpetuos Eucarísticos.

Por la mañana a las ocho.

Por la tarde a las cinco.

El Jubileo Circular.

En la iglesia del Carmen, el Jubileo Circular.

Por la mañana, la exposición.

Por la tarde, a las 5.30.

Los ejercicios de la reserva.

En este día según lo dispuesto por el Prelado de la Archidiócesis, en los ejercicio de la tarde se predica la divina Palabra.

Asociación Eucarística Popular.

En la capilla de María Reparadora la Asociación Eucarística Popular celebra Adoración Reparadora a Jesús Sacramentado de 7.30 a 10 de la noche.

Se invita a los fieles.

Hora Santa

Se celebra Hora Santa, a las cinco de la tarde en la iglesia del Santo Angel; San Francisco, María Auxiliadora, San Nicolás, Nuestra Señora de la Caridad, Nuestra Señora de Monserrate, Jesús María y José, Jesús del Monte y Capilla de los Padres Pasionista..

A las 5,30 de la tarde en la iglesia de la Merced.

En la parroquia del Cano, a las 7 de la tarde.

Sección Adoradora Nocturna de la Habana.

Se avisa por este medio a los adoradores nocturnos de Jesús Sacramentado, tanto activos como honorarios, que en la noche del 22 al 23 del actual s eefectuará la solemne vigilia de bendición de los campos en el pueblo de Madruga, para el cual se saldrá a las ocho de la noche del Convento de San Francisco, Aguiar 87..

El precio del pasaje es de cuarenta centavos el cual pueden adquirir en San Francisco, Parroquia del Vedado Obrapía y en Galiano 136.

PROMETE SER GRANDIOSA LA PEREGRINACION QUE SE EFECTUARA AL COBRE

La peregrinación que el día seis de septiembre, a las siete de la tarde partirá de la Estación Central, rumbo al histórico Cobre para rendirle veneración en su festividad a la milagrosa Virgen de la Caridad del Cobre promete ser grandiosa.

Va en ella Monseñor Manuel Ruíz, Arzobispo de la Habana, presidente de Honor de la Peregrinación y Monseñor González Arocha, a cuyo cargo está la organización de la Peregrinación.

Ya han sido cubiertos los salones y apartados de los cinco primeros coches dormitorios destinados a la Peregrinación, siendo numerosas las familias que están reservando sus pasajes y localidades de dormitorio.

Próximamente se dará a conocer la lista de las inscripciones efectuadas hasta la fecha.

En la Catedral por el teléfono A-7748 y por los Ferrocarriles, teléfono M-9488, se atenderán las llamadas del público para reservaciones y envío de folletos etc, debiendo avisarse a todos los peregrinos que aunque el plazo para obtener las localidades reservadas vence el 31 de agosto, pueden ya ir adquiriendo sus billete de pasajes y dormitorios en firme, con lo cual se evita la congestión del público en taquilla a última hora.

EL SEÑOR ARZOBISPO HA ADMINISTRADO SAGRADAS ORDENES DE SUBDIACONOS

El Excmo y Rvdmo Señor Arzobispo de la Habana, Monseñor Manuel Ruíz Rodríguez, administró las Sagradas Ordenes del Subdíaconado a los Minoristas señores Cándido Fraga y Benigno González, alumnos del Tercer Año de Sagrada Teología del Seminario de San Carlos y San Ambrosio de la Habana, en su capilla del palacio arzobispal el día cuatro del actual a la seis de la mañana.

El cronista del DIARIO, se honra hace muchosaños con la amistad del Reverendo Don Cándido Fraga y Santalla, contraída en las filas de la Sección Adoradora Nocturna de la Habana, de la cual ha sido tesorero durante varios años. De sus filas pasó al Seminario para ser adorador perpetuo como Sacerdote eterno del Santísimo sacramento, lo cual está próximo a alcanzar.

La Sección Adoradora de la Habana en sus 28 años de existencia puede sentirse satisfecha a este respecto, pues de sus filas han salido los frailes franciscanos, Padre doctor Antonio Melo y los Hermanos Fray de Jesús León y Francisco Villanueva, el Escolapio P. Antonio María Entralgo y el R. P. Rafael Fraga, Profesor y Mayordomo del Seminario.

Motivos tiene para dar gracias al Señor, la expresada Sección por merced tan singular.

Nuestros votos son porque lleguen felizmente a recibir las Ordenes del Presbiterado, los nuevos Subdiáconos, para que puedan ofrecer en la Ara Santa del altar al Señor, como Víctima propiciatoria, por los pecados de los hombres a fin de que desciendan sobre la tierra las bendiciones de su divina misericordia.

UN BAUTIZO SOLEMNE EN LA CAPILLA DEL ARZOBISPADO

El Ecmo. y Rmo, Señor Arzobispo de la Habana, Monseñor Manuel Ruíz Rodríguez administró el Sacramento del Bautismo en su capilla del Arzobispado, a las dos y media de la tarde del día ocho del actual al niño Blás Jenaro de Jesús, amantísimo hijo de los distinguidos esposos Jenaro Menéndez Martínez, y Rosario González de Menéndez.

Apadrinaron al nuevo cristiano, el doctor Leopoldo Sánchez y Canals y la señora Enrique Infante de Avendaño.

Asistió una distinguida concurrencia

Hacemos votos por la felicidad temporal y eterna del niño Blás Jenaro de Jesús Menéndez y González.

LA FIESTA DE SAN JUAN BAUTISTA BLANNEY, POR LA LIGA SACERDOTAL

La Liga Sacerdotal de Cuba, celebró el jueves 13 del actual, la fiesta anual en honor de San Juan Bautista Blanney, Patrono Universal de los Párrocos y especial de la Liga Sacerdotal de Cuba.

A las nueve de la mañana fué recibido el Prelado de la Archidiócesis, Monseñor Manuel, Dámaso Ruíz y Rodríguez por el venerable Cabildo Catedral los Párrocos del Espíritu Santo, Paula, el Calvario, y el Cano, Padres Alberto Martín, Alfredo Llaguno, Sebastián Hernández, y José Rodríguez Rosas, los Capellanes, Rafael Fraga, Manuel Rodríguez, Arcadio Marinas, Ramón Viña, Manuel Espinosa, Rosendo Méndez y Evelio Díaz y los Subdiáconos Cándido Fraga Santalla y Benigno González.

Después de orar ante el Santísimo, se unió la Comitiva al restante Clero, que presidía el Presidente de la Liga Sacerdotal de Cuba, el M. I. Dr. Santiago Sainz de la Mora.

El Prelado y Cabildo Metropolitano, ocuparon sus respectivos sillones en el coro, dando comienzo la misa en el altar mayor de la Catedral, el cual lucía sus mejores galas y brillante iluminación.

De Preste ofició el Párroco doctor Alberto Martín, asistido del P. Manuel Rodríguez, y del Subdíacono, Reverendo Cándido Fraga.

Al Evangelio pasó a ocupar su trono, el Prelado de la Archidiócesis, desde el cual escuchó el bellísimo sermón pronunciado por el Párroco de Paula doctor Alfredo Llaguno, vice presidente de la Liga Sacerdotal de Cuba, el cual presentó al Santo Cura de Asís, Juan Bautista Blanney, como modelo de mortificación y oración.

A los fieles explicó como punto doctrinal, el Santísimo Sacramento de la Eucaristía.

Después del sermón, el M. I. Canónigo Arcediano, Monseñor Manuel Arteaga, anunció la concesión por el Prelado asistente de « Cien días» de Indulgencia, en la forma acostumbrada. A continuación impartió solemnemente la Bendición pastoral, pasando nuevamente a su sillón coral. seguido de su Venerable Senado, el M. I. Cabildo Catedral.

La Scola Cantorum del Seminario bajo la dirección del profesor, señor Rafael Wilson q acompañados al órgano por el maestro señor Luciano Palao, interpretaron la misa, «Te-Deum Laudamus» de Perosi y al Ofertorio, Himno de Confesores.

Fué ejecutada con gran gusto artístico.

Después de la misa se reunieron en Junta General, los asociados de la Liga Sacerdotal de Cuba, ocupando la presidencia, Monseñor Santiago Sainz de la Mora, Monseñor Angel Tudurí y doctor Alfredo Llaguno.

Rezadas las preces de ritual, el presidente doctor Santiago Saiz de la Mora, declara abierta la Sesión.

Como cuestión previa, informa que el Secretario de la Liga, doctor Rufino Wilches, había sido nombrado secretario del Obispado de Cienfuegos, proponiendo para sustituírlo al Profesor del Seminario doctor Ramón Vián.

Se acepta por unanimidad, tomando posesión en el acto.

Da lectura al acta de la sesión anterior, siendo aprobada.

El Tesorero R. P. Manuel Espinosa, da cuenta del estado de los fondos sociales.

El presidente pregunta si se acepta la candidatura parcial publicada por nosotros el jueves.

Es aceptada.

Ya aprobada la directiva se entra en los asuntos del día, figurando entre ellos, la renovación de los procedimientos, a fin de alcanzar de la Liga toda la eficencia, a que esta pretende llegar en beneficio de la sufrida y heroica clase sacerdotal.

Se toma en consideración una moción del Padre Evelio, que las resume a todas, dejándola sobre la mesa para que sea estudiada por una comisión integrada por los M. I. Canónigos, Saiz de la Mora, Arocha y Tudurí, los Presbíteros Manuel Espinosa Evelio Díaz, y el secretario doctor Viña. Esta ponencia será a la vez comisión de Propaganda.

Se da lectura a las cartas de adhesión del Episcopado de Cuba, y se toman en consideración varias sugerencias de los Prelados de Matanzas, y Camagüey, haciéndolas suyas la Liga, y acordando elevarlas a la consideración de los otros Prelados para luego pedir su aprobación.

Reinó gran entusiasmo entre los concurrentes, los cuales se hicieron el firmísimo propósito de trabajar por el engrandecimiento de la Liga Sacerdotal de Cuba, que tiene que ser el sostén del Sacerdote, especialmente del anciano, que debe tener asegurada su ancianidad.

El presidente doctor Santiago Saiz de la Mora, obsequió muy finamente a sus compañeros del Sacerdocio y al representante del DIARIO DE LA MARINA.

Felicitamos a la Liga Sacerdotal de Cuba por la fiesta tributada a su Patrono y por los proyectos que se propone poner en práctica para el mejoramiento de la clase, en el orden de la mutua defensa y amparo contra las adversidades de la vida.

HA MUERTO EL P. JIORDANI, CIUDADANO FRANCES QUE SE HALLABA VIVIENDO EN CUBA

Ha fallecido el estimado sacerdote Juan Jiordani ciudadano francés, Caballero de la Legión de Honor, que llevaba residiendo muchos años en esta ciudad de la Habana, donde se había granjeado grandes afectos por su cultura y piadosa virtud.

Se hallaba adcripto a la iglesia parroquial del Santo Angel, donde ejercía su sagrado ministerio, siendo muy popular en la misma.

Su sepelio constituyó una sentida manifestación de duelo, el cual presidieron con Monseñor Abascal, párroco del Santo Angel, los representantes de Francia, los amigos de la Cultura Francesa, Caballeros de la Legión de Honor, Sacerdotes y fieles en numeroso concurso.

Asistió así mismo, la Comunidad de Hermanos de San Juan Bautista de Salle, que mucho le apreciaban y distinguían.

Descanse en la paz del Señor el buen Padre Jiordani, suplicando a nuestros piadosos lectores, una oración por el eterno descanso de su alma, pues siempre ha tenido para el cronista Católico del DIARIO, amabilísima caballerosidad.

Lea ¡ALERTA! al mediodía.
Un periódico al alcance de todas las mentes y todas los fortunas

Información Telegráfica
DEL INTERIOR DE LA ISLA

Por nuestros Corresponsales a través del Hilo Directo del DIARIO

HABANA

UN CAMPESINO MUERTO POR UN RAYO

PALOS, agosto 18. DIARIO. Habana.—Encontrándose trabajando en la finca Paula Reyes, cerca de esta localidad, el joven Minervino Fundora, de la raza blanca, de 22 años de edad, fué muerto instantáneamente por un rayo.

UN EMPLEADO DE LA REPARACION DE LINEAS, HERIDO

Trabajando en la reparación de las líneas telefónicas, cerca de Cabezas, sufrió una caída Bienvenido Vázquez, empleado de la Compañía, recibiendo heridas menos graves. Fué asistido por el doctor Betancourt, en la Sociedad de Artesanos.—Díaz, corresponsal.

UN RUEGO AL PRESIDENTE DEL CASINO ESPAÑOL DE GUANABACOA

GUANABACOA, agosto 18. DIARIO, Habana.—Esta tarde, una comisión de españoles—vecinos respetables de esta villa—visitó esta corresponsalía, rogándome que por este medio hiciera llegar al Presidente del Casino Español de esta localidad, señor Valerio Tresmani, su ruego de que suspenda el baile del próximo domingo, en atención a la guerra civil que está ensangrentando el suelo de España. Gustoso traslado el deseo de esos españoles al señor Tresmani.—Cortés. corresponsal.

MATANZAS

EL JUEZ ORDENO LA INHUMACION DEL CADAVER DE FAUSTINO ROBAINA

MATANZAS, agosto 18. DIARIO. Habana.—El Juzgado de Instrucción acaba de librar un exhorto al Juez de Camarioca, ordenando la inhumación del cadáver de Faustino Robaina asesinado misteriosamente en días pasados en el camino real de Camarioca a fin de que por los médicos forenses se extraiga el proyectil alojado en la cabeza del occiso. El Tribunal estima urgente esa diligencia, de suma importancia, toda vez que podrá comprobarse por el Laboratorio Nacional y por la identificación de las estrías de los plomos, si la bala fué disparada por el revólver ocupado a los presuntos autores del crimen, Juan y Avelino Guillén Hernández, procesados con exclusión de fianza. Ambos son hermanos de la prometida de Robaina. Fueron examinados hoy catorce testigos, entre ellos Antonia, Gerardo y Angela Guillén, hermanos de los Guillén, despertando el sumario gran interés público, por el misterio que rodea el asesinato, que ha conmovido a toda la comarca.—Lovio. corresponsal.

SANTA CLARA

ELIGIERON SU DIRECTIVA, LOS CONTABLES

CRUCES, agosto 18. DIARIO, Habana.—Los Contables de Cruces, han elegido la Directiva siguiente: Presidente, Cristóbal Martínez; Vice, Mario Cobas; Tesorero, Fabián León; Vice, Juan Gómez; Secretario, Antonio Barrera; Vice, Luis García; Vocales: Filomeno Granados, Juan Monagas, Antonio García, Angel Armenteros y Norberto Martínez. La Asociación acordó celebrar la Convención Provincial de Contables el 27 de septiembre, en Cruces.—Corresponsal.

ORIENTE

DENUNCIADOS EL ALCALDE DE SANTIAGO DE CUBA Y ALTOS EMPLEADOS DEL MUNICIPIO

SANTIAGO DE CUBA, agosto 18. DIARIO, Habana.—El Fiscal de la Audiencia de esta ciudad ha solicitado del Juez de Instrucción inicie causa por malversación de caudales publicos contra el Alcalde de esta ciudad, doctor Juan Francisco Castellví, el tesorero del Municipio Roberto Planas y el contador Alfonso Reaux, a quienes varios ex empleados municipales acusan de negociar los sueldos al setenta y cinco por ciento.

En el Juzgado de Instrucción de esta ciudad han declarado ya más de cuarenta personas, las cuales acusan directamente al tesorero y al contador de hacer las operaciones, en que intervenía el Alcalde, cuando so hacían los libramientos.

Como se recordará, en días pasados la primera noticia relacionada con este asunto produjo una alteración del orden en el Ayuntamiento. Los concejales conjuntistas pidieron el nombramiento de una comisión para que investigase los hechos denunciados, a lo cual se opusieron violentamente los «tripartitas», produciéndose entonces un escándalo formidable, al que puso término la policía.—García, corresponsal.

COSECHEROS Y COMERCIANTES DE CAFE, EN EL CUARTEL MONCADA

SANTIAGO DE CUBA, agosto 18. DIARIO, Habana.—Una comisión de cosecheros y comerciantes de café, del pueblo de La Maya, visitó en la mañana de hoy el cuartel Moncada, donde fueron recibidos por el teniente coronel Diego Rodríguez. Los caficultores le expusieron que el problema del café se resolvería cumpliéndose fielmente el Decreto Ley número 742, sobre la exportación de dicho producto. Agregaron que el Decreto no se cumple por los acaparadores, que están aprovechándose para venderlo en Cuba a los precios que les conviene, con perjuicio de los caficultores que se ven precisados a vender a precios irrisorios. Por ello interesan que el Congreso trate rápidamente la aprobación de las Leyes beneficiosas para dicho grano. El principal objetivo de los visitantes era el de obtener que el teniente coronel Rodríguez se interponga sus buenos oficios con el interese para que el coronel Batista in- Gobierno y haga cumplir las Leyes dictadas sobre el café.—García, corresponsal.

Señalado para el día 23 del actual el pago de los intereses del cupón 23 de la emisión que hizo el Centro Gallego

Esta sociedad consignó en el Juzgado del Este $12,000 para atender a esa obligación. Entregados varios bienes a los hospitales «Gral. Francisco Peraza» y el «Mercedes»

(Noticias de los Juzgados de Primera Instancia).

Doce mil pesos para el pago del Cupón 23 del Centro Gallego.

De los 12,000 pesos consignados por el Centro Gallego se pagarán los intereses del cupón 23 de la emisión de esa entidad. Se hará dicho pago el día 25 del actual, en la Secretaría del doctor Perdomo, Juzgado de Primera Instancia del Este.

Bienes entregados a los Hospitales «Francisco Peraza» y «Mercedes».

Por la Secretaría de José Gárate, Juzgado de Primera Instancia del Sur, se hizo entrega a los Hospitales que se indican seguidamente de los bienes ocupados en los intestados de oficio que se expresan a continuación: Al Hospital Francisco Peraza, intestado de Florencio Vázquez, 2 pesos 45 centavos y una imágen de la virgen; al Hospital «Mercedes» intestado de Dolores Romero, 1 peso 40 centavos; intestado de Baldomero Gutiérrez, un reloj de bolsillo, unos espejuelos y una cuchilla: intestado de Manuel Teruña, un revólver, una pulsera y una faja con hebilla de oro; y en el intestado de Francisco Deschard, diez pesos.

Vista en un divorcio

En el divorcio seguido por Isidro Suárez Fernández contra Luisa A. Leonart y Martínez, el Juez de Primera Instancia de Almendares, doctor Zaldívar, ante el Secretario Caíñas, dictó providencia señalando para la celebración de la vista a que se refiere el artículo 51 del Decreto-Ley número 206 de 10 de mayo de 1934, el día 21 de los corrientes, a las diez de la mañana.

Incapacitado Hipólito Martín Lorenzo para regir su persona.

En la demanda incidental sobre declaratoria de incapacidad para administrar bienes del señor Hipólito Martín Lorenzo y Norman, promovida por su hermano Marcelino Lorenzo y Norman, el Juez de Primera Instancia de Almendares, doctor Zaldívar Cordero por ante el Secretario Antonio A. Rubio y Padilla dictó sentencia con fecha de ayer declarando que Hipólito Martín y Lorenzo se encuentra incapacitado para regir su persona y bienes.

Sentencia de divorcio

El Juez de Primera Instancia de Almendares doctor Zaldívar, ante el Secretario Rubio y Padilla dictó sentencia con fecha de ayer declarando con lugar la demanda de divorcio establecida por Mercedes Ramona de la Caridad González y Miñoso contra Manuel Gómez y Rodríguez y en consecuencia disuelto el vínculo matrimonial existente entre ambos cónyuges.

Revocado un auto del Municipal del Sur.

En la apelación establecida contra el auto dictado por el Juez Municipal del Sur en el juicio de desahucio seguido por María Blazquez Ballester contra José Fraijde, el Juez de Primera Instancia del Norte, ante el Secretario don Andrés García dictó con fecha de ayer auto revocando el del Municipal de fecha 21 de julio y la providencia del 10 del propio mes, declarando sin lugar las peticiones contenidas.

Notas de la Secretaría de Gabriel Lafuente en el Juzgado de Primera Instancia del Centro

—En el divorcio seguido por Carlos Bohmer Vogt contra María Isabel de la Caridad Redempta Toscano y Sauvalle, se ha dictado sentencia declarando con lugar la demanda, quedando disuelto el vínculo matrimonial.

—En el intestado de oficio de Dorotea Valdés, que era asilada de la Casa de Beneficencia y falleció en Mazorra, se ha dado cuenta a la Universidad a los efectos del Decreto Ley 2059 de 1933.

—Igualmente, en el intestado de Oficio de José Rey, que fué portero del Edificio Velazco, se ha dado cuenta a la Universidad a los efectos anteriores.

Relación de los asuntos civiles turnados durante el día de ayer.

Exhortos: De Camagüey en incidente, por Luciano Olazábal, al Oeste.

De Pinar del Río en el mayor cuantía seguido por Rafael Antonio Aragón contra Mara Luisa Fernández, al de Almendares.

De Camagüey en el mayor cuantía seguido por The Francisco Sugar Company contra Domingo Peraza y otros, al Sur.

De Camagüey en quiebra de Compañía Azucarera «Matanzas», al Norte.

De Colón, en el ejecutivo seguido por The Chase National Bank of the City of New York contra la Cía. Azucarera «Matanzas», al Centro.

De Remedios en mayor cuantía de J. G. Pérez contra Pilar Force Pérez, al de Almendares.

Demencias: De Hilda Suárez, al de Almendares; Rodolfo Rivero, al Norte; Inocencio Cámara Hernández, al Este; Ydaac Neyra Zanadilla, al Centro.

Pensiones de veteranos: Las solicitan como tales: Julio Medero Hernández, al Centro; Serafín Centeno, al de Almendares.

Jubilaciones: Teresa Zaldívar sobre pensión de Salustiano Terry, al de Almendares y Dolores Fuertes y Sánchez Quirós sobre pensión de José María Govantes y Aldama, al Este.

Apelaciones: Rafael Piñeiro contra Bernardo García, al Norte; Compañía de Préstamos, S. A. contra José A. Marcos, al de Almendares; Manuel Carlos Gutiérrez contra Ramón Alonso, al Oeste; Alejo Pinilla contra Eligio Bacallao al Centro; The Jacob Dold Paking Company contra Manuel Ro, al Sur; Manuel Carlos Gutiérrez contra Francisco Cambeiro, al de Almendares; Pelayo Iglesias contra Antonio Irminio Groso, al Norte; Agustín García contra Arquímedes Recio, al Este.

Menor cuantía: Pablo Labori contra Carmen Valdés Palenzuela, en cobro de pesos, al Norte.

Mayor cuantía: Dulce María de la Caridad García y Aguiar contra Guillermo Amado de la Encarnación Ballloveras, al de Almendares.

Divorcios: Consuelo Gutiérrez contra Ignacio Roque, al Este; Raul Poulce contra Josefa González, al Este; Aurora Conde contra Antonio Rojo Vázquez, al Centro.

Muy Ilustre Archicofradía del Santísimo de la Caridad

La Muy Ilustre Archicofradía del Santísimo Sacramento de la Iglesia de la Caridad, hace saber que el día 24 del presente mes a las 7,30, 8 y 8,30 de la mañana se dirán en el altar mayor de la Caridad las tres misas con responso por el alma de la Hermana Dolores Ceballos (q.p.d).

Una llamada a la almas caritativas

El consultorio médico y dispensario que funciona en esta parroquia y en el que han recibido alivio en sus dolencias, hasta el presente, más de seiscientos pobres, está falto de medicinas. Acudimos, pues, y hacemos una llamada a las almas caritativas para remedir esta necesidad. —Pbro. Alfredo Muller, Cura Párroco.

Los nueve viernes a Jesús Nazareno en la Parroquia del Cerro.

Como en años anteriores el primer viernes de septiembre, se comenzará en la Parroquia del Cerro, la hermosísima devoción de los Nueve Viernes al Nazareno, para que nos libre de los azotes de los ciclones durante los meses de septiembre y octubre los más peligrosos para Cuba. El Parroco, Padre Muller, espera la cooperación de los devotos del Nazareno, para celebrar esos cultos con todo el esplendor posible.

ACRECENTARA SU LABOR EL CONSEJO S. AGUSTIN 1390 DE LA O. DE COLON

A las nueve de la noche de hoy martes 18 de agosto celebra junta ordinaria el Consejo San Agustín número 1390 de la orden de los Caballeros de Colón, en su local social Galiano 42 altos.

Para dicho acto se ruega la más puntual asistencia.

Acrecentará sus actividades el Consejo San Agustín no. 1390 de la Orden de Colón.

Terminada con tan excelentes resultados la campaña de propaganda llamada del 10 por 1, que ha desarrollado la Orden de Caballeros de Colón, simultáneamente en todos los países por los que se encuentra extendida esta formidable Asociación y habiéndose iniciado el nuevo año social de 1936 a 37, en julio anterior, el Consejo San Agustín no. 1390 de la referida Orden continuará intensificando inmediatamente su acción, volviendo ahora su mayor atención hacia todos los puntos del programa del movimiento de Avance emprendido por la Orden que son los siguientes:.

Nueva actividad católica, nuevo desarrollo de programas, nueva y más abundante protección para los miembros de la Orden y sus familias, nueva información de la labor de los Caballeros de Colón y nueva atención hacia el mantenimiento del número de miembros.

A tal efecto han sido nombradas por el Gran Caballero del Consejo, señor Alberto Landa, las siguientes Comisiones.

Actividad Católica: Lcdo Mario Caballero, director y presidente; doctores Julio H. Smith, Waldo O.Farrill, Saúl Sáenz de Calahorra y Joaquín Andino . y señores Ramón Vidal y Alfonso F. Espolita, miembros.

Programas: Sr. Oscar G. Abello, director y presidente; doctor Waldo O.Farril, vice director de Asuntos Sociales; doctor René García de la Vega, vice director de Actividades Culturales; señor G. Villa vice director de deportes, doctor Oscar Barceló, vice director de Servicio Cívico y Social; y señor Francisco Rico, vice director de Bienvenida y Recepción.

Publicidad: Sr. Jorge J. Hyaat, director y presidente, señores José A. Pérez Valdés, James H. A. Warner y Nicolás Alfonso, miembros.

Protección Fraternal: Sres. Harry E. Swan J,Director y presidente; Fernando García y Manuel Alegría, miembros.

Propaganda: Sres. Nicolás Izquierdo, presidente; Víctor L. Zayas, Horacio Bas Maristany, René A. Cintas, Manuel Dorado, Casimiro García, J. Llai, Bienvenido Madan, Ignacio Novo, Juan Romero, Aurelio Suárez y Enrique Rodríguez, miembros.

Beneficencia: señores Fernando D. de la Rionda, presidente, doctor Rafael Boza Masvidal, doctor Joaquín Andino, Leopoldo Herrera, Lcdo Mario Caballero, Francisco Rico, Manuel Alegría y Melchor Herrera, miembros.

Casa: Sres Francisco Rico, presidente; Julio Pérez Goñi, José T. Gutiérrez, José A. Pérez Valdés, y Manuel Busto, miembros.

Entre los distintos proyectos que ya comienza a desarrollar el Consejo San Agustín tales como la celebración del Arbol de Navidad y otras obras caritativas, la cooperación en una escuela parroquial gratuita, la colecta y remisión de sellos para las misiones extranjeras, la celebración de actos sociales, culturales y de recreo, el establecimiento del seguro de vida y del servicio médico para los miembros de la Orden etc., figuran dos que son especialmente característicos de la época actual y de necesidad muy urgente la Liga de la Decencia y la Cruzada por la Justicia Habana debe ser pronto una realidad.

SOLEMNE HOMENAJE A LA STMA. VIRGEN DEL CARMEN EN EL PUEBLO DE MANAGUA

Que se celebrará en el pueblo de Managua los días, 20, 21, 22 y 23 del presente mes.

Invitan a los fieles devotos de la Virgen del Carmen, la comisión organizadora y el que suscribe Pbro. Francisco Piedra.

Programa:

Solemne triduo:

Día 20: A las ocho de la noche, Recitación del Santo Rosario, Ejercicio del Triduo, Plática por el señor Cura Párroco y cánticos a la virgen Este acto será amenizado por el coro parroquial.

Día 21: A la misma hora los cultos iguales al día anterior.

Día 22. A igual hora los propios cultos, Y a continuación se cantará solemne salve.

Fiesta principal:

Día 23. A las ocho y media de la mañana. Comunión general.

A las diez de la mañana. misa solemne en la que oficiará el señor Cura Párroco R. P. Francisco Piedra Tomará parte en ella un coro de distinguidas señoritas de la localidad, bajo la dirección del señor José V. Correa.

El Panegírico estará a cargo de un elocuente predicador de la Orden Carmelitana.

A continuación se impondrá el santo Escapulario de la Virgen del Carmen a cuantas personas así lo soliciten.

Procesión:

Día 23. A las seis y media de la tarde. Por las calles Real y San Rafael, recorrerá procesionalmente, llevada en vistosas andas, la bendita imagen de la Virgen del Carmen.

Cánticos y músicas amenizarán la Procesión. A esta asistirán, escoltando a la Virgen, Terciarios Carmelitas, Asociaciones de la Parroquia y representaciones de otras colectividades religiosas, con sus respectivas insignias.

De regreso, próximo a la entrada del Templo, el celebrado tenor señor Tomás de la Cruz, acompañado de varias señoritas de la Habana, entonarán una hermosa plegaria a la Virgen.

El notable orador sagrado M. R. P. Rafael de Jesús, Superior de la Comunidad de Padres Carmelitas de la capital, tendrá a su cargo el sermón con que terminarán estos cultos marianos.

Notas: Se suplica a los vecinos de las calles por donde transitará la procesión, que engalanen sus casas.

Los ómnibus que conducirán a los fieles a la parroquia, saldrán cada veinte minutos del paradero de los tranvías de Jesús del Monte.

Costo del viaje: ida y vuelta 20 centavos.

Anuncios Clasificados de Ultima Hora

COMPRAS

15 MAQUINARIAS

COMPRO MAQUINA ROTACION, grande, Chandler número 4, vendo prensas mano, pedal 7x11, Chandler 8x12, linotipo 3, matrices, máquina sellos goma. Pulido, Obispo y Habana, Imprenta, vidriera.

17 MUEBLES Y PRENDAS

M-2680: COMPRA MUEBLES, BAUles, libros, alfombras, máquinas coser, escribir, objetos Arte, adornos, enseres establecimientos. Liquido casas completas. Todo lo que quiera vender. Camión en puerta. Dinero en mano.

COMPRAS

23 OBJETOS VARIOS

COMPRO BATERIA DE COCINA, platos esmaltados, cubiertos, etc. de cocina de alguna fonda en liquidación. Informes: Sr. Benítez, M-7058

PESAS Y BALANZAS, COMPRO TOda clase de pesas, básculas, romanas y piezas sueltas. Compro en el interior. Escriba: a Juan Laplume, Oquendo número 40, esquina a San José, Telf. U-4558.

VENTAS

48 CASAS

REPARTO ALMENDARES FO.3346

Vendo regio palacete esquina, mucho lujo y confort, nuevo, sin estrenar, véanlo a todas horas, se dan facilidades para su compra, también vendo 2 regias residencias en el reparto Miramar, se dan con facilidades. Para verlos e informes: calle 9 y 12, reparto Almendares. Oficina Sr. Alpendre.

SE VENDE EN LO MEJOR DEL REparto La Sierra 6 entre 3a y 5a. hermosa casa compuesta de jardín, portal, sala, 4 cuartos, baño, comedor, pantry, cocina, patio cuartos de chofer y criados, lavandería y garage. Informes I-3224.

VERDADERA OPORTUNIDAD: CAsa moderna, en la calle Salvador, Cerro: portal, sala, comedor, 3 cuartos, baño completo, servicio, patio y cocina, en $2,200. Otra, en $1,350. Informes: Raúl Neptuno e Industria, de 1 a 4. No corredores.

49 SOLARES

SOLARES. —LIQUIDO VARIOS SOlares a precios increibles en los Repartos La Sierra, Almendares y Ampliación. También dos casas modernas. No pierda tiempo, mañana es tarde. Cuesta, FO-2419.

COMO GANGA, VENDO SOLAR, 12 por 40 en Santa Irene entre Avenida Serrano y Durege; y otro en Ampliación de Almendares, esquina acera sombra. Avenida Cuarta y Calle Diez, con 1.058 varas: $2.25 vara. Gómez M-4741.

51 ESTABLECIMIENTOS

VENDO UNA GRAN VIDRIERA DE ..tabacos y cigarros y billetes. Vende 12 pesos. No se cobra regalía, pero sí la existencia. Informes: Galiano 125. García, café.

52 BOVEDAS Y PANTEONES

BOVEDA Y OSARIO, CON TAPAS DE mármol italiano, de seis centímetros de grueso: $110.00. Félix Rodríguez: F-6258.

BOVEDA Y OSARIO, ORILLA CAlle, toda forrada mármol, tapas diez centímetros grueso, en $380.00; bóveda y osario, con banco, forrada toda de mármol, tapas de diez centímetros: $360.00. Félix Rodríguez: F-6258.

53 AUTOMOVILES-ACCESORIOS

VENDO CUÑA FORD ABIERTA, casi nueva, en perfecto estado, motor, pintura y vestidura, etc., precio de situación. Verla en la Agencia Ford de Luyanó, Concha y Pedro Pernas, Informa Díaz.

SE VENDE FLAMANTE CUÑA Chevrolet del 1934-35, en excelentes condiciones y con muy poco uso. Informan en Paseo esquina a 19. Telf. F-4457.

POR AUSENTARME, VENDO MI Buick modelo 41, cerrado, con baúl, del 35 al 36. Está de paquete. Verdadera ganga. Línea número 75, esquina a Dos, Vedado.

MUY DEBAJO DE SU VALOR, VENdo al contado, Ford del 34, cuatro puertas, de lujo, pintura, vestidura y mecánica, nuevas. Véalo, en el taller, arreglándose. Zanja 76, garage Patria.

VENDO UN DODGE CERRADO, DE cuatro puertas, con gomas nuevas, a primera oferta. Me estorba. Cano, Habana 116 y medio, entre Amargura y Teniente Rey.

GANGA: PARA COLEGIOS

Hupmobile nuevo, de paquete, sin estrenar, modelo atrasado, seis cilindros, cinco pasajeros, turismo, se vende. También se venden dos ómnibus pullman, dos meses de uso, marca Republic, Monte 429. Bomba Pratt.

54 MAQUINARIAS

SE VENDE UNA IMPRENTA, CON máquina 5 y 2, 40 chibaletes de hierro, llenos de letras y cuchilla 26. Informan: Villegas 49, de 2 a 6.

56 MUEBLES Y PRENDAS

SE VENDE UN JUEGO COMEDOR estilo Salomónico, un juego de cuarto niña y un radio General Electric A-75 teléfono I-3624 pregunte por Quesada.

REFRIGERADOR GENERAL ELECtric completamente nuevo, de 7 pies cúbicos, lo vendo funcionando perfectamente. Calle Llinás Pasaje Santo Tomás 11 Bis, altos, entre Oquendo y Franco.

MUEBLES... MUEBLES...

Juegos de 3 cuerpos, 2 hojas: comedor, Arte Moderno y Renacimiento; sala, todos tamaños. Los modelos más modernos. Piezas sueltas. Precios bajísimos.

A PLAZOS: $1.50 SEMANAL

Al contado, a precio de costo. También compramos y cambiamos, tomándolos como fondo. Háganos una visita y hará el mejor negocio.

"LA SIRENA": U-1360

Neptuno 235, esq. a Soledad.

PARA LAS DAMAS

70 INTERES PARA LAS DAMAS

FUERA CANAS: OBTENGA UN HERmoso color: negro, castaño o rubio, usando la tintura «La Favorita». Teñido del cabello: $3.00. Estuche: $1.00. De venta en todas las farmacias. Depósito: Virtudes núm. 28.

INTERES GENERAL

CIEN CARTAS Y CIEN SOBRES FInos impresos, un peso; 100 tarjetas visita o comerciales cincuenta centavos, tarjetas relieve $1.50 ciento. Sellos de goma. Imprenta Obispo y Habana, Vidriera.

ALQUILERES

79 HOTELES

«CAMPOAMOR», COMPOSTELA 106, alquilo habitaciones con baño privado, agua fría y caliente: $14.00. Comidas aparte, abono: $16.00. Matrimonio: $20.00. Telf. A-7401.

ALQUILERES

80 CASAS DE HUESPEDES

CASA DE HUESPEDES, REINA 20. Se alquilan departamentos y habitaciones, con todos los servicios, agua caliente. Comida inmejorable. Telf. M-6287, La dueña en el segundo piso.

81 CASAS DE COMIDAS

SIRVO CANTINAS A DOMICILIO. Artículos y cocinero, de primera. Precios convencionales. O-Reilly 5. Telf. A-7586.

83 DEPARTAMENTOS

SE ALQUILAN EN COMPOSTELA número 75, entre Teniente Rey y Amargura, espaciosos y frescos departamentos y habitaciones, acabados de pintar. Llave en la misma. Informes: Francisco Torres, edificio Bacardí, apartamento número 421. Telf. A-7830.

84 HABITACIONES

SE ALQUILAN UNA O DOS HABItaciones, juntas o separadas, a personas de moralidad, sin niños. Casa chica. Se exigen referencias. Agua corriente. Habana 24, altos, entre Peña Pobre y Cárcel.

COMPOSTELA 10, ENTRADA POR Chacón, amplias habitaciones, baratas. Todas con vista a la calle, teléfono y lavabos. O-Reilly 31, con balcón a la calle, baratas, teléfono, lavabos, casi esquina a Habana.

CASA DE HUESPEDES: MAGNIFIca habitación para numerosa familia, en lo mejor de La Habana: Aguila 113, esquina a San Rafael, entrada por la fotografía.

ESPLENDIDA RESIDENCIA, SAN Lázaro 75, esquina a Crespo. Habitaciones con vista a la calle, lavabos de agua corriente, frente al mar, para personas de moralidad. Hay teléfono. Espléndidos servicios.

85 NAVES Y LOCALES

LOCAL: SE ALQUILA UNA ESQUIna, en la calle de Obispo, propia para venta de billetes y casa de cambio. Informes: Compostela 59.

87 HABANA

ALQUILO CASA EN PAULA 43, EN 26 pesos. Tiene sala, comedor dos cuartos y servicios, más 2 cuartos en la azotea.

CONSULADO 45, HERMOSA CASA, planta baja, cuatro habitaciones, sala, recibidor, etc. Lleve Consulado 38 (bodega). Informes teléfono A-1102 apartamento 56.

SE ALQUILA LA HERMOSA planta, alta, de Aramburo 12, entre Neptuno y Concordia, compuesta de recibidor, sala, tres habitaciones, baño intercalado moderno, cuarto y servicios criados. Informan en La Central, Aramburo 8 y 10. U-4776.

EN 15 PESOS, SE ALQUILA ACCEsoria de lujo, Marqués González letra A., entre San José y San Rafael, acabada de pintar. Compuesta de un salón con servicio sanitario completo. Llaves en el puesto de la esquina de San José. Informes: Francisco Torres, edificio Bacardí, apartamento 421. Telf. A-7830.

SAN LAZARO Y GERVASIO, SE alquila planta baja, propia para establecimiento. Precio de situación. Informan: Cacheiro y Hermano, "El Gato Negro". Telf. A-7780.

SE ALQUILAN LOS BAJOS, DE SAN Lázaro 181, tres habitaciones, baño moderno y demás servicios. Informan: San Lázaro y Perseverancia, bodega.

32 PESOS: ESPADA 78, ALTOS MOdernos, fresquísimos, casi esquina a San Rafael: gran sala con columnas, comedor, 3 habitaciones, lujoso baño, calentador. Llaves en el número 76. Tratos: Carmen y Luz Caballero: Trío.

88 VEDADO

ALQUILO: 23 Y 21, ESQUINA 16, elegante primer piso: sala, comedor, 3 habitaciones, baño intercalado y cuarto de criados. Informes: de 9 a 12 y de 2 a 5.

CALLE F ESQUINA 5a. VEDADO. SE alquila casa moderna de dos plantas 7 cuartos, baños, muy fresca. Visitas de 8 a 11 a.m. Telf. F-3403.

SE ALQUILA: PASEO NUMERO 175, entre 17 y 19: sala, 3 habitaciones, comedor, repostería, baño, cocina, 2 habitaciones para criados y baño, en la planta baja; con garage y dos hermosas habitaciones, con baño, en los altos. Alquiler: $125.00. Informes, en la misma. Telf. M-5193, de 12 a 2.

ACABADA DE PINTAR, SE ALQUIla, propia para familia de gusto, la hermosa, cómoda, fresca y lujosa casa de una planta, situada en la calle Diez, entre Línea y Calzada, con vestíbulo, sala, gabinete, living room, cuatro hermosos cuartos, closets, 2 baños de lujo, hall, comedor, despensa, pantry, cocina, lavandería, cuarto y baño de criados y garage. Agua muy abundante: 120 pesos. Llave en la misma.

SE SOLICITAN

102 AGENCIAS-COLOCACIONES

AGENCIA «BEERS», (EL DECANO). Establecida en 1906. Tenemos el mejor personal disponible para trabajos domésticos, agrícola, mecánico y oficina, cubanos y extranjeros. Plaza de La Catedral 16: M-7730.

103 CRIADAS Y CRIADOS

SOLICITO CRIADA PARA LIMPIAR la casa y lavar la ropa de un niño de 8 años. Sueldo: $7.00, Milagros número 35, entre Zayas y Cortina.

104 COCINERAS Y COCINEROS

SOLICITO UNA JOVEN ESPAÑOLA, para cocinar y limpiar, en casa de corta familia. Sueldo: $18.00. Tiene que dormir en la colocación. Lucena número 8, altos, entre Neptuno y San Miguel.

SOLICITO UNA JOVEN ESPAÑOLA, para cocinar y ayudar algunos quehaceres, Virtudes 28.

114 AGENTES Y VENDEDORES

DIEZ PESOS DIARIOS PARA LA venta de un libro de gran interés necesitamos agentes en todos los pueblos de Cuba. Agencia exclusiva. Dirigirse al apartado 136, Habana.

116 SOCIOS

DISPONGO DE MIL PESOS, PARA asociarme en negocio sólido. No quiero experimentos, ni negocios en quiebra. Dirijan ofertas, por escrito, a F. M., Departamento de Anuncios Clasificados, DIARIO DE LA MARINA, Habana.

117 SOLICITUDES VARIAS

SOLICITASE ENCARGADO DE CAsa, con 150 pesos; otro, para casa de comidas y huéspedes, con 250 pesos. Buen sueldo, habitación y comida. Galiano 125, altos. Sellés.

SE OFRECEN

118 CRIADAS Y CRIADOS

SE DESEA COLOCAR UNA JOVEN española, de criada de mano, o para señora sola. Es muy trabajadora y formal. Tiene buenas recomendaciones de la casa donde trabajó. Pregunten por Rosa. Telf. U-2688.

DESEA COLOCARSE UNA MUCHAcha del país para criada de mano, tiene referencias. F-3585.

SE OFRECE JOVEN ESPAÑOLA PAra criada de mano, otra para cocinar y limpiar o cocinar solo. Teléfono U-4111.

SE DESEA COLOCAR UNA ESPAñola, para los quehaceres. Sabe perfectamente de cocina. Tiene buenas referencias. No molesten menos de 1[illegible] pesos. Informan: Aguacate 124, segundo piso, entre Teniente Rey y Muralla: A-9428.

SE DESEA COLOCAR UNA MUCHAcha para criada de mano o cocinar. Tiene buenas referencias de las casas donde ha trabajado. No se coloca menos de $20. Teléfono FO-7463.

SE DESEA COLOCAR UNA ESPAñola, para criada de comedor, sabe servir a la rusa. No le importa para cuartos. Tiene muy buenas referencias. Telf. I-6275.

SE DESEA COLOCAR UNA ESPAñola, para cuartos o comedor. Si es corta familia, para criada en general. Tiene referencias y sabe cumplir con su obligación. No se coloca menos de 15 pesos: Telf. F-2693.

SE DESEA COLOCAR UNA ESPAñola, para criada de mano, o para cocinar y limpiar para corta familia. Telf. I-6445.

SE OFRECE UNA JOVEN PARDA, para cocinar y limpiar a matrimonio solo. Tiene muy buenas referencias. Telf. F-7180.

SE OFRECE UN JOVEN ESPAÑOL, para criado, en casa formal, sin pretensiones. Tiene referencias de las casas que trabajó. Más informes: Telf. A-9722.

SE DESEA COLOCAR UNA MUCHAcha joven, para acompañar una señora, o para cuartos. Sabe bordar a máquina y coser. Tiene referencias. Telf. A-9108, de 8 a 11 y de 1 a 4.

SE DESEA COLOCAR UNA JOVEN española, para criada de mano o manejadora, con pocas pretensiones; FO-2505.

SE DESEA COLOCAR UNA ESPAñola, de criada de mano o manejadora, desea casas seria. En la misma, una por horas. No le importa ir al campo. Telf. F-6136.

SE DESEA COLOCAR UNA ESPAñola, de mediana edad, de criada de mano o cuartos. También, para manejadora. Tiene buenas referencias. Informan: Telf. I-6858.

SE DESEAN COLOCAR DOS ESPAñolas, una para criada de mano; y la otra, para cocinar y limpiar para un matrimonio. Saben cumplir con su obligación: F-5247.

SE DESEA COLOCAR UNA JOVEN española, para criada de mano o comedor. Tiene buenas referencias y no duerme en la colocación. Informes: F-5884.

SE OFRECE UNA ESPAÑOLA, PAra criada o manejadora; otra, de color, para cocinera o criada. Sra. Rodríguez: I-3552.

SE DESEA COLOCAR UN JOVEN español, de criado de mano, en casa particular. Es muy cumplidor y respetuoso. Tiene muy buenas referencias. Telf. F-5884.

119 COCINERAS Y COCINEROS

SE OFRECE COCINERA ESPAÑOLA entiende de repostería, tiene referencias, ayuda los quehaceres. Teléfono F-5186.

SE DESEA COLOCAR UNA SEÑORA de color para cocinar teléfono: F-6248.

SE DESEA COLOCAR UNA SEÑORA española para cocinar y limpiar para corta familia. Duerme en la colocación. Prefiere el Vedado. Informan teléfono F-6033.

SE DESEAN COLOCAR DOS ESPAñolas, una de mediana edad, para cocinar y ayudar un poco a la limpieza, siendo corta familia. No se coloca menos de $15.00. Otra, joven, para limpiar y cocinar. No sale de La Habana, ni duerme en la colocación. Telf. A-9873.

SE OFRECE UNA SEÑORA ESPAñola, para la cocina, en casa de corta familia. Informan: F-4580.

SE DESEA COLOCAR UN JOVEN cocinero, en bodega, almacén o panadería, acostumbrado a las mismas. Tiene las referencias que deseen. Informes: Telf. A-9722. Dejen aviso.

SE OFRECE UNA SEÑORA ESPAÑOla, de mediana edad, para cocinar y limpiar a corta familia. Tiene referencias y duerme en la colocación. Informan: Aguila 231. M-1149.

SE DESEA COLOCAR UNA MUCHAcha española, con un matrimonio o corta familia, para cocinar y limpiar. Tiene buenas referencias y desea casa de moralidad. No sale a los repartos. Telf. M-2608.

SE DESEA COLOCAR UN COCINEro asiático, en casa particular o de comercio. Cocina americana, española, criolla y repostería. Habla castellano, correctamente. Informan: Telf. M-9164.

SE OFRECE SEÑORA DE MEDIANA edad, para cocinar o para los quehaceres de una casa. Tiene referencias y duerme fuera. Informan: Telf. F-5553.

SE OFRECE UNA COCINERA ESpañola, de mediana edad. Tiene referencias. Hace compra, ayuda algo a la limpieza. Telf. U-6752.

120 MANEJADORAS

SE DESEA COLOCAR UNA SEÑORA americana, para manejadora o criada de mano. Puede lavar ropa sencilla. Tiene referencias: U-7080.

123 COSTURERAS Y MODISTAS

SE OFRECE UNA MODISTA, PARA taller, casa de modas o casa particular. Corta por figurín. También se ofrece para dependienta: I-6275.

MARINA RIVAS: MODISTA DE ALta costura, cortadora, sastra de señora, solicita casa para coser por día. A-8534, Habana 186, entre Acosta y Luz.

125 CHOFERES

SE DESEA COLOCAR UN CHAUFfeur en casa particular, no duerme en la colocación,14 años de experiencia y con muy buenas referencias. Teléfono U-6773. Eduardo.

129 OFICINISTAS

TENEDOR DE LIBROS: CONTABIlidad por horas práctica todos los impuestos: Telf. M-1732.

131 OFERTAS VARIAS

SE DESEA COLOCAR UN JOVEN del campo, blanco, para comercio, café o fonda. Telfs. FO-3478 y FO-7974. J. Padrón.

M.E.C.D. 2016

CRONICA SOCIAL

PRENSA LIBRE.—Celebra una fiesta bailable en la noche del 30 en los salones de Jóvenes y Amigos del Vedado, Once y Ocho, con el propósito de adquirir una imprenta el periódico de Alberto Pedroso.

DR. MANUEL ROYO SALZAR.—Profesor de la Escuela 33 de la Habana.

Ha dado en Marianao tres conferencias durante el Cursillo que se ofrece a los maestros sobre la Escuela Nueva.

Medios de Comunicación, Como se Pierde el Tiempo, Juego de Multiplicación, han sido los temas para las tareas.

Constituyó un éxito por el aprovechamiento de todos.

LA EXCURSION A SAGUA.—La organiza con grandes entusiasmos la prestigiosa y pujante asociación «Adelante», para el entrante 6 del mes venidero. Será una agradable excursión a la interesante y bella región, que ha de ser un alarde de confraternidad y compenetración social. La sociedad de aquellos rales, «Unión Saguera» se apresta a recibir con grandes festejos a los visitantes, ofreciéndoles muchos agasajos. La caravana partirá del local social de «Adelante», Hospital 50. Para más informes pueden dirigirse a esa directiva.

«UNA NOCHE GUAJIRA».—Será el magno festival que efectuará la floreciente sociedad «La Gloria» de Santiago de las Vegas, el sábado 29 del actual mes. Será una verbena que congregará a las familias más destacadas y distinguidas de esa. El festival es en conmemoración del 57 aniversario de la fundación de la entidad y han sido contratadas la sorquestas de «Neno» González, con Paulina Alvarez; la «Gris» con su cantante Collazo, recientemente llegado del extranjero y el sexteto «Bolero 1935».

LA BODA DEL CARMEN.—Margarita Royo de Salazar.

Pedro Franco Rojas.

Los contrayentes primeros del mes de agosto.

Maestros los dos. Habanera ella, Oriental él.

En la iglesia del Carmen y ante el altar mayor, sureolados con el centelleo de infinitos hazes de luz eléctrica y por gruesas velas que sostenían candelabros dorados, se juraron el amor vehemente y perenne que ya se profesaban con recíprocas pasiones.

Una multitud de amigos llenaban las naves del templo católico de la Calzada de Infanta, damas distinguidas, señoritas y señores que figuran en el magisterio público y en el privado y muchos caballeros entre los que resltaban asociados de la poderosa y antigua sociedad «Unión Fraternal», de donde el novio es tesorero de su activa directiva.

A las nueve, pasaron el umbral de la Santa Casa. Una larga fila de invitados esperaban a Margot y a Pedrito, con frenesí y simpatías.

La música regó sus melodías y al cesar la marcha de los desposados, empriagaba de perfumes el altar donde llegaron como en trono de reina.

El «Ave María» de Gaunourd, fué cantada por la soprano señorita Pura Ronseray y el maestro Armando Cartaya, al piano. Plantas, palmas arecas colocadas en derredor, daban un matiz suavemente delicioso, en todo aquel recinto dedicado a las ceremonias. Precioso el ramo de la bella «fiancée», de estilo Colonial. Atraía la atención general por su «chic»; por su arte y gusto.

Era especialmente diseñado para Margarita. Confeccionado de easter lilies, eweet y gardenias. Procedía del jardín «La América» del Vedado, que también estuvo a su cargo el adorno de la flamante máquina que los llevó en esa noche de ensueños. El ramo de tornabodas, era obsequio a Margot de la señorita Esther Fernández. La señora Milagros Palacios, esposa del señor Eligio Madan, personalidad saliente de la política, prima hermana del novio, representaba a la madrina señora Hipólita oNris viuda de González, querida madre del amigo señor Franco Rojas, que se halla en Driente, que era la madrina. Dando el brazo a la bellísima Margarita, su padre el señor Miguel Royo, que actuaba de padrino. Terminada la bendición al pronunciarse el dulce sí, que vincula el porvenir y siembra de floridas venturas el ideal concebido, la señora Rosa Salazar de Royo, la madre ejemplar y feliz, besa a su hija con la emoción inspiradora y noble que expresa el cariño. Suscribieron la documentación de constancia católica por ella, los doctores Heliodoro García Rojas, Superintendente de Escuelas Provincial; el abogado y tribuna presidente del «Club Atenas», doctor Miguel Angel Céspedes Casado y el ex concejal del Ayuntamiento de la Habana señor Eligio Madan. Por él los doctores Alejandro de la Cruz Da Silva, médico pprestigioso de Marianao; el señor Antonio J. Cabrera y el señor Francisco Matas Calzadilla. Y los doctores Raúl, Julio y Silvio de Cárdenas y sus respectivas y aristocráticas esposas, que también dieron fe de aquel enlace feliz. Del concurso de familias que desde la iglesia del Carmen, se trasladó a San Miguel 158, domicilio de los esposos señora Rosa Salazar y señor Miguel Royo, tomamos estos nombres. En primer lugar la esposa del estimado compañero del magisterio habanero señor Manuel Royo, señora Esperancita González, que diseñó el traje de boda para su cuñada. Fidelia V. de Valdivieso, doctora María Latapier de Céspedes, Ana María Rivas de Somoza, María Rodríguez de Zayas, Elvira Alonfos de Royo, María Josefa Michelena de Torres, Gisela Céspedes de Mora Adelit, Jauana Gandulla de Rodríguez Juana de Ronceray, Carmen G. de Gainza, Paulina G. de Mendoza, María G. de Castellanos, Conchita Douberke de Ruiz, la comadrona Agripina Amorés, que llegó de Nueva Paz; donde presta sus servicios municipales; María Fernández de Zayas, Eulogia Amorós, Dinorah Royo, María de la Cerda de Herrera, Lydia y Mercedita Ruiz Douberke, Noemí Saldaño, Coralia Céspedes, América Rodríguez, Manola Caron, Olguita Herrera, doctora Finita Causse, Julita Loynaz, Josefina Mendoza, Bienvenida Franco, Micaela Valdivieso, Coralia Caballero, María Teresa y Graciella López, Lolita Rodríguez, Rosita Hortensia, Mercedes y Angelita Alonso, Felicia Gutiérrez, Mercedes Armenteros, María Teresa Fernández, Felicidad Romero, Zoilita Frades, doctora Lolita Le Riverand, Naty Herrera, Goyita Valdivieso, Mary Pacheco, Carmen Molina, María Castellanos, Georgina Estrada, Aurelia Rodríguez, Manola Caron, Hortensia y María Julia de Cárdenas, Irene García, Olga Rolac, Emelina Robaina, July Lemus, Idalis Alfonso, Isabel de los Reyes, Carmen Alfonso y Olguita Molina, Carmita Rosales, Carmen Bosque, Emelina Perera, Remedios y Olga Gabino, Isabel Reguera, Esperanza González, Carmita Alonso, Celia Paret, Alicia Cárdenas, María Teresa López, Graciela y Herminia López, Argelia Alonso, Berta Ruiz, Pura Bulnes, Mercedes Alonso, Rafaela Rodríguez, Georgina Estrada, Carmen Pacheco, Sara y Dolores Azcuy, Mercedes Ruiz y Carmen López, Caballeros, doctor Miguel Angel Céspedes Casado, Alberto Scull, Pascual Pérez Quintana, Ramón Hugues, Rogelio Piedrahita Lage, presidente de la sociedad «Unión Fraternal»; Angel Suárez Rocabruna, Eusebio Pedroso, Carlito Amorós, Francisco Santacruz, doctor Raúl de la Cerda, representante a la Cámara, doctor Pedro González Veranes, Marcelino Torres, Armando Márquez, doctor Silvio de Cárdenas, el ex concejal Eligio Madan; y Manuel Royo, José Manuel Zomoza, José Inés Gordillo y doctor José Antonio Valdivieso y Alberto Alonso. La prensa estaba representada por los cronistas sociales Angel María Díaz, por «La Discusión»; Ventura Ruiz jr. de «¡Alerta!»; Carlos Demestre, de «Avance» y el que suscribe por el DIARIO DE LA MARINA.

Los jóvenes y nuevos esposos han establecido su residencia en Estévez 29, donde son nuestros más fervientes deseos tengan una era de inquebrantable felicidad y dicha.

Alberto Coffigny Ortiz.

GANANCIAS Y PERDIDAS DE LAS EMPRESAS AMERICANAS

Hilo directo de Luis Mendoza y Cía Pittsburgh Plate Glass declaró un dividendo de $1.50 sobre las acciones comunes. Pagaba 50c.

—United Light y Power, en el trimestre de junio, obtuvo una utilidad neta por explotación de $223.000 sin contar el ajuste de 50 mil pesos efectuado en el crédito destinado a reservas de seguros, equivalente a 21 centavos por acción del capital, contra pérdida neta de 356.000 pesos en el trimestre anterior y 86.000 pesos de ingreso neto hace un año.

—Baltimore y Ohio obtuvo en junio un ingreso neto de 201.000 pesos contra 74.000 pesos.

—Caterpillar Tractor, en el año terminado el 31 de julio, obtuvo una utilidad neta de $4.22 contra 2.46.

—Southern Ry. obtuvo en el primer semestre un ingreso neto de $6.000 pesos contra pérdida neta de 1.546.000 pesos.

Municipio de la Habana

Secretaría de la Administración

CONVOCATORIA

Dispuesto por el señor Alcalde que el día 9 de Septiembre del corriente año a las 4 de la tarde tenga efecto en este Palacio Municipal la Subasta en SEGUNDA CONVOCATORIA para el suministro a esta Alcaldía o sus Dependencias, durante el año fiscal de 1936 a 1937, de los siguientes artículos:

1.—IMPRESOS Y EFECTOS DE ESCRITORIOS.

De su orden se convocan licitadores para que en dicho día y a la hora señalada concurran con sus proposiciones a dicho acto.

En esta Secretaría se facilitarán a los señores comerciantes o industriales que lo soliciten, en horas y días hábiles, los Pliegos de Condiciones y cuantos más informes se estimen necesarios al objeto de concurrir como licitadores a la Subasta anunciada.

La Habana, Agosto 10 de 1936.

Dr. Orosmán Viamontes,
Secretario de la Administración Municipal.

3 días: 19—20—21.

EDICTO

DOCTOR MIGUEL A. MACAU Y GARCIA, Juez de Primera Instancia del Este, de esta capital.

HAGO SABER: que en el procedimiento sumario hipotecario seguido por Ernesto Tito Vidal y Someillán, contra Centro Gallego, sociedad de Instrucción, Recreo, Sanidad y Protección al Trabajo, por providencia de esta fecha se ha dispuesto se proceda al pago del dos por ciento del sesenta moratoriado vencido en treinta de Junio último, cupón No. 22, señalándose al efecto el día veinticinco del próximo entrante mes de Agosto a las nueve de la mañana, en el local de este Juzgado sito en el piso primero de la calle Paseo de Martí, número diez y siete.

Y para su publicación en un periódico de mayor circulación de esta capital, libro el presente en la Habana a veintisiete de Julio de mil novecientos treinta y seis. —Dr. Miguel A. Macau y García, Juez de Primera Instancia. —Ante mí: Silvio E. Perdomo, Secretario Judicial.

PROFESIONALES

1 ABOGADOS Y NOTARIOS

CONSULTAS MEDICAS, GRATIS: Pobres, de 9 a 12 y de 2 a 5. Especialistas: Tuberculosisi, Estómago, Instestinos, afecciones nerviosas, Venéreos, Impotencia. Dr. Fernández, O-Reilly 11, por Cuba.

DIVORCIOS

Muy rápidos a plazos cómodos. en toda la República, a cubanos y extranjeros. Matrimonios en su domicilio. Ciudadanías. De 9 a.m. a 6 p. Obrapía 1', Dr. Angel Fernández.

2 DRES. EN MEDICINA

Dr. Armando Crucet

CIRUJANO DENTAL Y ORAL. De la Facultad de Pensylvania, del Caretson y Hospital of Oran Surgery y ex-Profesor de la Moffitt Dental Porcelain School de Philadelphia. — TRATAMIENTO DE LA PIORREA ALVEOLAR y de las sinucitis crónicas del maxilar. Obturaciones y dentaduras de porcelana. Anestesia por el gas. Paseo número 17, entre Calzada y Línea. Vedado. Teléfono F-5153.

DR. PEDRO MONTALVO.

Enfermedades del aparato Respiratorio, Digestivo y Nutrición. Metabolismo Basal, Fisioterapia. Consultas de 3 a 6. Calle 18 No. 4 entre 7 y 9. Vedado. Teléfonos F-5040 y F-4405.

DR. ANTONIO PITA

ENFERMEDADES NERVIOSAS Y ENDOCRINAS

Contando con un bien montado Instituto de Fisioterapia. Tratamiento efectivo de la Neurastenia, Impotencia, Enfermedades Crónicas y Glandulares, etc. etc. Novísimo método de estimulación Vago-Simpática.

No visita, ni da consulta por Correo. Consulta previamente concedida: $10.00 Consultas, de 2 a 4p. m. $2.00.

SAN LAZARO 45.
(a una cuadra de Prado y Malecón)
Telf. A-9292.

DR. OCTAVIO RIVERO

Asma, Tuberculosis y enfermedades pulmonares. Exasistente del Servicio del profesor Saye, (Barcelona), Jefe Clínico del Dispensario Antituberculoso Municipal. Consultas: lunes, miércoles y viernes, de 12 a 2 de la tarde. Campanario 43: M-6258.

Dr. J. R. Alvarez

HERNISTA

Ex Director de «La Benéfica», del Centro Gallego.

Edificio "América", Jovellar esquina a N.

Telfs. U.5400 y FO.1361

Cura radical de la Hernia, sin recurrir a operación, ni al uso permanente del braguero Desprovista de peligro, dolor y complicaciones de todo género. El paciente puede continuar sus ocupaciones habituales

CONSULTAS, TURNO FIJO

DR. ROSAL

EX-ASISTENTE AL SERVICIO DEL PROFESOR SAYE, EN BARCELONA

Tuberculosis, pulmones, corazón, Medicina en General: Electricidad Médica, Luz Alpina. Consultas diarias. De 4 a 6 p.m. San Miguel 117, entre Gervasio y Escobar. Teléfono U-2342

PROFESIONALES

2 DRES. EN MEDICINA

DR. ALFREDO COMAS

Especialista del Instituto del Cáncer. Enfermedades venéreas, sífilis, impotencia, afecciones de señoras, tumores de útero y pechos. Aplicaciones del Radium. Horas: de 2 a 5. Telf. M-7728. San Nicolás 70. Habana.

DR. J. B. RUIZ

Ex especialista del Centro Gallego, de los Hospitales de Filadelfia y New York. Especialista en Vías Urinarias, Venéreo, Sífilis y trastornos sexuales. Uretroscopia y Cistoscopia. Consultas. de 1 a 3. Trocadero 35.

DR. JOSE ALFONSO

Ex especialista del Centro Asturiano: Ojos, Garganta, Nariz y Oídos. Consultas, de 3 a 5: $3.00. Turno fijo: $5.00. Pobres: de 10 a 11. Operaciones módicas, Monte 386. Telf. M-2330.

GABINETE UROLOGICO ALEMAN

VIAS URINARIAS

Consultas gratis: de 7 a. m., a 1 p. m., y de 4.30 a 9. Jesús del Monte 135, bajos, frente a la Quinta de Dependientes. Tratamientos modernos con vacunas alemanas, para curar la Gonorrea en 15 días. No importa que sean crónicas o mal curadas. Garantizamos que no quedan recogidas. Facilidades de pago. Impotencia y debilidad sexul, piel y sífilis.

DR. FRANCISCO J. DE VELASCO

Corazón, Pulmones, Estómago, Intestinos.

DR. RUBEN DE VELASCO

Corazón, pulmones, enfermedades de los niños. Consultas, de 1 a 3, días laborables. Horas especiales, previo aviso. Salud 34. Telf. M-6068.

INSTITUTO HIGIA. Vías urinarias

Consultas gratis de 7 a.m. a 8 p.m. Zanja 2, altos, entre Galiano y Rayo. Teléfono M-6605. Tratamientos modernos de la gonorrea, orquitis, cistitis, prostatitis, sífilis y sus manifestaciones. Tratamientos antisifilíticos a precios módicos; series de Neo salvarsán, legítimo incluyendo el ámpula. Debilidad sexual e impotencia.

4 DENTISTAS

DR. JOSE MARIA GATELL

Cirujano Dentista, calle Habana número 98, bajos, entre Obispo y Obrapía. Precios: una extracción sin dolor: $1.00; limpieza: $1.00; dentaduras: $10.00. Arreglos de puentes y planchas, en el día. Facilidades de pago. A los forasteros, les termino en 24 horas. Consultas, de 8 a 8. Telf. A-8335.

5 COMADRONAS

CONSUELO RUDA, COMADRONA

Ex-interna de la Casa de Salud «La Balear». Inyecciones intravenosas a domicilio. Consultas gratis de 8 a. m. a 6 p.m., Belascoaín número 74, altos, esquina a Jesús Peregrino. Telf. U-5824.

COMPRAS

9 CASAS

COMPRO CASA MAMPOSTERIA PROxima a vía comercial, máximo 1.800 pesos. No corredores. Trato directo con dueño: I-5430, Sansón.

COMPRO CASA ESQUINA COMERcial monolítica de Monte a Lagunas o Belascoaín a Amistad, no más de $7.000-00 J. del Monte y Santos Suárez. Barra informa de 3 a 5 y media. Vega, no corredores.

10 SOLARES

MIRAMAR COMPRO

Una esquina o solar de centro si gusta y está dentro del precio para hacer pronto la operación. José B. Fernández, Obrapía 36, M-7430 y M-1506.

12 ESTABLECIMIENTOS

COMPRO VIDRIERA, CON LOCAL ya en marha. Informes: Telf. X-1393.

15 MAQUINARIAS

COMPRO ARMADURA DE ACERO, DE TECHO, PARA NAVE

De 10 a 20 metros de ancho, por 20 o 30 metros de largo, con o sin columnas. Informes: Sr. Benítez: M-7058.

COMPRO PLANCHAS DE ASBESTO

De uso, pero que estén en buen estado. Informes: Sr. Benítez. Telf. M-7058.

17 MUEBLES Y PRENDAS

A-6620: COMPRO MUEBLES

Juegos de cuarto, comedor, sala, piezas sueltas, neveras, refrigeradores, máquinas de coser y yescribir, muebles de oficina, radios y equipajes. Liquido casa de huéspedes. «La Moderna», Salud 3: A-6620.

COMPRAMOS MUEBLES: MAQUInas escribir, coser, archivos, burós, objetos plata, oro, bronce, porcelana, jarrones, vajillas, estatuas, cristalería, lámparas, alfombras, antigüedades. Todo lo que venda. Casas enteras: M-9508.

A-7795: COMPRO MUEBLES

Pago más que nadie. Llame y se convencerá. Dinero en mano. Vamos enseguida, Máximo Gómez 85. Teléfono: A-7795. También cambiamos y vendemos, muy barato.

COMPRO ROPA USADA DE CABAllero. Si usted tiene alguna o algún objeto de vestir le pago bien, traiga la que tenga. Monserrate 133 entre Dragones y Teniente Rey, Martínez.

A-9003: COMPRO MUEBLES

De todas clases y de oficinas: objetos de Arte, máquinas coser, escribir, lámparas, camas hierro, neveras, ropa hombre. Casas completas. Pago como nadie. Salud 15. Telf. A-9003.

M-7084: COMPRO MUEBLES, MAquinas coser, escribir, burós, pianos, archivos, lámparas, abanicos antiguos, objetos Arte, alfombras, vajillas e instrumental médico. Pago bien. Acudo enseguida: M-7084.

U-3637: COMPRO MUEBLES: PIAnos, alfombras, vajilla cristal, objetos Arte, neveras, burós, baúles, maletas, libreros, máquinas escribir y coser, cuadros e instrumental médico. Varadero: U-3637.

M-6720: COMPRO MUEBLES, MAquinas coser, burós, neveras, máquina escribir, sala, cuarto, escaparates. Todo lo que venda: Llame: Telf. M-66720.

A-6266: COMPRO MUEBLES

Joyas de todas clases: oro, plata y platino y toda clase de objetos de valor. «La Numancia», Aguila 145. Telf. A-6266.

ORO, PLATA Y PLATINO

Compramos en joyas, objetos o monedas rotas.

BAHAMONDE Y COMPAÑIA

Amistad 94, casi esq. a San José.

U-2530: COMPRO MUEBLES

En general: pianos, máquinas escribir, coser, objetos Arte, antigüedades plata, vajillas, adornos, oficina, libros, baúles, muebles clínicos. Casas completas. Negocio rápido. «La Predilecta»: U-2530.

U-4800: COMPRO MUEBLES

Modernos y antiguos: pianos, máquinas coser y escribir, neveras, adornos, objetos Arte, lámparas, alfombras, enseres de oficina, archivos, cajas de caudales, objetos de plata y oro viejo. U-4800.

COMPRAS

17 MUEBLES Y PRENDAS

U-1488: COMPRO MUEBLES

Máquinas coser, escribir, lámparas, radios, neveras, equipajes, pianos, vajillas, objetos de Arte. Pagamos bien. Negocio rápido: U-1488.

U-5154: COMPRO MUEBLES

De uso: máquinas de escribir y coser. Pagamos más que nadie. Operación rápida. **Díaz y Chao, Neptuno números 197 y 200, entre Belascoaín y Lucena. Telf. U-5154.**

DINERO

Por joyas, muebles, máquinas de coser y escribir, objetos de Arte, pagando más que nadie.

"LA PERLA"

Animas 84, casi esq. Galiano. Telf A-8222.

ORO Y PLATA

Compramos en prendas de todas clases, objetos de plata, bandejas, candelabros, escribanías, cajitas, juegos de café, cubiertería, fruteros, etc. No importa que estén rotos.

CARBALLAL HERMANOS

San Rafael 138, entre Gervasio y Belascoaín. Teléfono: U-5744. Pagamos bien y vamos a domicilio.

M-9136: COMPRO

Muebles, máquinas, vidrieras, armatostes, enseres café y fondas, molinos, contadoras, caja hierro, neveras, equipajes, lámparas, objetos Arte. Rematamos casas y negocios. Vendemos baratos. Visítenos, no cierre trato sin vernos. Salud 11: M-9136.

GANARE SU AMISTAD, Y ESO ES bastante, si me llama para comprarle o venderle sus muebles de hogar u oficina etc. Comercio con usados y nuevos a precios de humano. Alfonso agradecerá su llamada: A-6978

19 LIBROS E IMPRESOS

COMPRAMOS TODA CLASE DE LIbros M-4752. Vamos inmediatamente a domicilio, por lejos que sea. M-4752 Rogamos que llame en horas laborables. M-4752. Pregunte por Salinas.

23 OBJETOS VARIOS

COMPRAMOS SOBRE MIL TEJAS galvanizadas, corrugadas, de segunda mano, en buenas condiciones, calibre 24 o 26 y chapas galvanizadas, lisas, de tres por seis pies, mismo calibre. Informan: Fowler y Compañía, Cuba 76 y 78. Habana.

CAMBIOS

24 CASAS

CAMBIO PROPIEDADES, POR ES-

tablecimientos y viceversa. También cambio establecimientos, por otros, dando vuelto, según negocio. No deje de verme, hoy mismo. Galiano 125, café. Benjamín García.

Arrendamientos.

A.1 FINCAS RUSTICAS-URBANAS

$15.00 SE ARRIENDA FINQUITA, preparada para todo entre Arroyo Arenas, Barandilla y Coronela. Telf. FO-2503.

REPARACIONES

42 MUEBLES Y PRENDAS

NEVERAS ROTAS. NO MALVENDA su nevera, por estar picada o falta de pintura. Por un precio insignificante, se la dejaremos nueva. Talleres «Varadero», Mueblería y Objetos arte, San Rafael 141 B, entre Soledad y Oquendo. U-3637.

NO IMPORTA QUE SUS MUEBLES sean antiguos o estén deteriorados. Nosotros los reformamos garantizándole quiedan como el más moderno. Barnizamos a muñeca, tapizamos y azogamos espejos. Talleres «Varadero. San Rafael 141 B, entre Soledad y Oquendo. U-3637, mueblería y Objetos de Arte.

REPARAMOS SUS MUEBLES, POR poco dinero, dejándolos nuevos. Casa Pardo: U-5761. Los modernizamos, barnizamos a muñeca y esmaltamos «Duco». Pinturas mimbre a vapor y neveras. Tapicería en general. Azogamos espejos. Trabajos garantizados, San Rafael núm. 130.

GRAN TALLER DE TAPICERIA

¿Quiere usted hacerse con poco dinero de un juego estilo inglés? Pase por el Taller de Tapicería de Martínez, Rayo 43. Me hago cargo de tapizar, dorar, barnizar y reformar toda clase de muebles. Trabajos garantizados, Precios económicos, Rayo 43: M-7872.

MUEBLERIA Y TAPICERIA: MUE-

bles finos, adecuados a todos los presupuestos. Visítenos. Hacemos Trabajos de pinturas finas, tapicería, barnices, dorados, decoración y restauración. No cobramos precios irrisorios, pero garantizamos la mejor terminación y materiales de primera. Nos guiamos por este lema: "Barato no es lo que cuesta menos, sino lo que dura más". Mueblería García Espinosa, San Rafael y Soledad: U-4424.

CASA «CORO»: REPARAMOS MUEles. Combinaciones maderas, chapas y tapicerías. Barnizo toda clase de muebles. Especialidades en colores. Limpieza de muebles a domicilio. Precios módicos. Estrella 27, entre Angeles y Aguila: M-2127.

44 RADIOS

REPARACION TODAS CLASES APAratos de radio garantizando trabajo. Queremos hacer clientes. Pasamos a domicilio sin compromiso. Taller Radiotécnico Obrapía 70 Telf. M-7876.

VENTAS

48 CASAS

VENDO CASA LUYANO MODERNO, portal sala, cuarto, comedor, baño cocina, mil pesos. Doy en hipoteca desde 300 hasta 10.000 pesos Habana y repartos. Calzada Vives 123.

EN LA HABANA, PUNTO CENTRIco se vende una gran casa de dos plantas con 260 metros. Precio: $12.000-00 y se puede dejar una cantidad en hipoteca. Renta de alquiler mensual $100.00, o sea rinde más del 8 por ciento de interés. Trato con comprador a todas horas. Calle Nueve No. 14 entre H e I. Vedado.

VENDO MONTE CASA $8.500, SItios sala, saleta 3 cuartos, $2.500, Vedado chalet D, $6.700, venta Casa huéspedes. Dinero sobre alquileres, bóvedas. Lealtad 28 10 a 11 3 a 5.

SE VENDE EN LA CALLE CIENfuegos cerca del parque La Fraternidad casa antigua mampostería y azotea. 7.50x17 ms. Informan: M-8584 de 10 a 11. No trato con corredores.

SE VENDE EN MAYIA RODRIGUEZ Finca de recreo con toda clase de árboles frutales, jardines y otras comodidades con lujosa residencia. También se venden solares preparados para fabricar. Telf. I-5982.

DOS PLANTAS, ESQUINA, ZANJA 119 y Oquendo, bajos establecimiento. Altos: sala, recibidor, tres cuartos. Fácil pago. Verla a todas horas. Otras, Animas y en Cuba. García.

VENTAS

48 CASAS

VENDO CASA, CALLE SANTOS SUArez, pegada a Jesús del Monte. Es una gran residencia. Precio: $5,500. Trato directo. Sr. Vivero, Amistad y Dragones, café.

¡¡OPORTUNIDADES!! AMPLIA CAsa frente tranvías, Avenida Concepción, con espacioso solar anexo: $4,500; magnífico chalet esquina, Loma del Mazo: $4,900; casa moderna: (portal, 4 habitaciones), Víbora: 3,300 pesos. Prado 19: M-6513.

CASAS HABANA, 2 PLANTAS, INmediata Reina: $3,900; otra, con 8 cuartos, buena renta: $3,700; otra, superior, junto Belascoaín: $2,900; casita a una cuadra Reina: $1,500. Prado 19: M-6513.

VENDO UNA BUENA CASA DE DOS plantas independientes, en Concordia, en 9,500 pesos. Doy grandes facilidades de pago. Véala y será suya. Informes: Manrique 43, altos: A-9173.

VERDADERA OPORTUNIDAD. CAsa moderna en la calle Salvador, Cerro, portal, sala comedor 3 cuartos baño completo servicios y patio, cocina. en 22 pesos, vale el doble. Otra en $1350. Informa Raúl, Neptuno e Industria de 1 a 4 no corredores.

VENDO CASA BIEN SITUADA, EN la Víbora. Fabricación de primera: sala y saleta corrida, 3 cuartos, baño intercalado con calentador, comedor al fondo, patio, traspatio y garage independiente. Está alquilada en $30.00. Se vende en $4,000. Informes: Neptuno número 22, sombrerería.

SE VENDE MODERNA CASA, ESTIlo Renacimiento Español, con 654 metros, situada en 23 entre 20 y 22, Vedado. Fabricación primera, con jardín al frente, portal, sala, comedor, tres amplias habitaciones, hall, baño, cocina, terraza al fondo, garage dos máquinas. Altos: amplia habitación con su servicio. Al fondo tres habitaciones con servicio independiente para criados. Informes: Ldo. M. A. Longa, Habana número 49. Puede verse todos los días, de 3 a 5, excepto los sábados y domingos.

VENDO EN 5,000 PESOS, UNA PROpiedad, por pesetas. Informes: Galiano 125, Benjamín.

VENDO, A CUADRA Y MEDIA DE la calle 23, dos casitas, techos monolíticos, 2 cuartos, demás comodidades, rentando cada una: $20.00, por participación herencia: $5,500. Guillermo Delmonte, Habana 84: Telf. M-2474.

SE VENDE O SE TOMAN $400 EN hipoteca al 1 sobre la casa en la calzada Luyanó esquina Villanueva No 12; casas a $200 con 300 su terreno escriba a P. H. Triana, Calixto García No. 34 informarán en Guanabacoa

VENDO EN LA CALZADA DE LA Reina, cerca de Galiano acera de la brisa hermosa propiedad. Informan: Edificio Bacardí, Departamento 312.

PEGADA AVENIDA SERRANO SANtos Suárez, Vendo en 4.500, casa moderna, portal, sala, recibidor, 4 cuartos, baño, comedor, garage traspatio con frutales. Informan Fábrica 57, frente al Parque. Telf. X-2072.

ESTRENE CASA, REPARTO ALMENdares, una cuadra cine Roxy: garage, jardín, portal, sala, comedor, 3 cuartos, baño moderno, cocina, servicio de criados y patio, Abel Rodríguez, Doce y Catorce.

GERARDO MAURIZ: M-7586
METROPOLITANA 538

COMPRO Y VENDO: CASAS, SOLARES Y FINCAS, DINERO PARA HIPOTECAS

LUYANO, PRECIOSA CASA CON todas comodidades, $5.500-00. Milagros bonita casa moderna, $3.500.00 pegado Calzada J. Monte, 2 plantas independientes, moderna: $7,000. G. Mauriz, M-7586 Metropolitana 538.

VEDADO: HERMOSA CASA MODERna, solar completo, 5 habitaciones hall, 2 baños, 2 garages, 2 cuartos criados, mucho patio, frutales, 16.000. G. Mauiriz, M-7586, Metropolitana 538

CHALET PROXIMO LINEA, 5 HAbitaciones, hermoso baño, garage, cuartos criado y chauffeur, techos monolíticos, $15.000.00. Otra 2 plantas independientes, $12.500-00. Chalet moderno, $6.500.00. G. Mauriz, M-7586 Metropolitana 538.

ALTURAS ALMENDARES MAGNIfico chalet 5 habitaciones, 2 baños, garage 2 autos, $6,000 efectivo y $66.000-00 hipoteca moratoriada. Otro modernísimo, $11.000.00, Casa una planta, $8.500.00. G. Mauriz, M-7586, Metropolitana 538

SIERRA, CASA MODERNA, CON garage y patio, bien situada, $4.000, otra, $5.000.00, espléndida, con garage y cuartos criado y chauffeur. Chalet frente Parque ganga, último precio, $9.000.00. Colosal esquina mucho terreno, $15.000.00. G Mauiriz M-7586 Metropolitana 538.

R. ORIENTAL, HERMOSA CASA quinta con toda clase de árboles frutales 5 habitaciones, 2 garages facilidades de pago o se admite casa o terreno Habana o Vedado. Gerardo Mauriz, M-7586 Metropolitana 538.

VEDADO BRISA 23x22.66 $13.50. Otra 12x22.66 otra 10x22.66 sombra, 14.00, calle 13 13.66 por 50, calle B próximo 23 $12.00, calle 4 brisa próximo 23, $11.50. Gerardo Mauriz, M-7586 Metropolitana 538.

SOLARES ALTURAS LA SIERRA, 10x47, $12,000; ctro 10x47: $1,000; otro frente Parque Sierra, 20x50, $3.50 Calle 12 11.79 por 47, $3.50. Otro Calzada Columbia, Gerardo Mauriz, Telf. M-7586 Metropolitana 538.

VENDO UNA ESQUINA, 400 VA-

ras, comercio y una casa de 400 varas. Todo pegado. Renta 45 pesos. Precio: 3,000 pesos. Informes: Galiano 125, café. Benjamín García.

VENDO CUATRO PROPIEDADES,

tres, en San Nicolás; y una, 8 por 18, en Campanario: $6,000. Tengo dos esquinas en venta, una: Z8,000, en Rayo; y otra, en $13,500 Todas dan buena renta. Informes: Galiano 125, Benjamín García: Telf. M-4461, café.

MAGNIFICA OPORTUNIDAD

Se vende casa acabada de fabricar, con portal, sala, dos cuartos, baño intercalado, comedor al fondo y cocina, en la Ampliación de Lawton, a una cuadra del tranvía y guaguas. Informes: M. Fernández, San Ignacio 50, de 2 a 5. Telf. M-9272.

¡AHORA O NUNCA!

Maloja No. 134 entre Lealtad y Campanario mampostería y azotea, 6.50 por 34. Sala, saleta, comedor, cinco cuartos bajos y uno alto, servicios, etc., $3.800-00 verdadera ganga. Puede verse a todas horas. Informan F-6342.

MI BELLA CASA, PROPIA PARA persona de gusto, mucho terreno, frutales, precio de situación, 8a. No. 28 B, entre San Francisco y Concepción, trato directo (no corredores)

AVENIDA DE LA PAZ

A la brisa al lado del Conde del Rivero todo fabricano por sus costados con medida de 12.40 por 44, muy barato y con facilidad. José B. Fernández, Obrapía 36. M-7430 y M-1506.

49 SOLARES

REPARTO ALMENDARES, CALLE 3a entre 8 y 10 se venden dos solares 10x47, 17 varas cada uno. Los dos terrenos, $2.500, calle asfaltada. Informes F-5040 de 3 a 6.

VIBORA. —AVENIDA SANTA CAtalina y Luz Caballero solar esquina 23,58x56.50 varas, precio: $6 vara. Informan F-5040 de 3 a 6.

VENTAS

49 SOLARES

LOCAL DE CINE

Jesús del Monte 156, Puente Agua Dulce, salón de 300 metros, con prererencia, caseta y escenario. Mucho barrio. Precio rebajado. Llave al fondo. Informan Omoa 14 D. M-3225

ALMENDARES ENTRE 12 Y 14

3a solar a brisa todo fabricado por sus costados, al costado varias líneas de comunicación a $2.00. Fernández, M-7430 y M-1506.

BONITO CHALET SE ALQUILA, tres cuadras del Hotel Almendares con 2,000 varas de terreno y muchos frutales. $30. Informa Sr. Martín, teléfono FO-3254.

VERDADERA GANGA: VENDO ESquina, Calzada de Columbia, 60 veras frente Calzada, en total 1,260 varas a $1.75 vara. Otro solar, chico, 12 por 26.50 Marrero: M-7774 y U-6671

GRAN TERRENO DE ESQUINA EN la calle Salvador cerca del Puente de Hierro, Cerro, 12.50x21 metros, Se da barato. Otro en la calle Domínguez, en $700. Informa Raúl, Neptuno e industria, café de 1 a 5 no corredores.

VENDO MANZANA DE TERRENO, una cuadra de Carlos III y media de Infanta, con cinco mil metros cuadrados. Informan edificio Bacardí departamento 312.

¡GANGAS! CERCA DE LOS COLEgios Buenavista y Candler College esquina de Fraile, 47 por 48 con 2.256 varas a $1.25 próximo a Belén cuatro solares con 868 varas a $1.25 vara. Informa Castor, Teléfonos M-6319 y FO-1230.

PEGADO CURVA MONTALVO, TErreno sombra, fresco, calle seca, sin lagunas cuando llueve, cerquita cine y gran colegio, carros Playa, carros Miramar. Omnibus Sierra, ómnibus Ayuntamiento. Esquina y doble línea, 458 varas. Dos pesos vara. FO-2866.

MAGNIFICO SOLAR EN LA CALzada de San Lázaro, mide 7.10 por 30 ms. Unica oportunidad de obtener un lote en este sitio, a $26 metro. Dueño: U-5590.

J. DELGADO Y VISTA ALEGRE

Frente al Parque Mendoza, fabricado todo por sus costados a menos de $4.50, también parcelo con frente a Juan Delgado. José B. Fernández, Obrapía 36. M-7430 y M-1506.

MUCHOS SOLARES

Tengo muchos compradores y vendedores de todos los precios y todas las medidas, en todos los repartos. Confíeme y pronto le resuelvo. José B. Fernández, Obrapía 36. M-7430 y M-1506.

ESQUINA A $1.55 EL METRO

Calzada de Columbia entre Miramar y Mendoza mide 40x40 es una verdadera ganga cerca del Colegio Americano. José B. Fernández, Obrapía 36. M-7430 y M-1506.

$0.90 VARA, SE VENDE UN SOLAR que está entre la aviación y el Club Miramar, mide 800 varas cuadradas. Informes Reina No. 20 entre Rayo y San Nicolás. Frank V. García.

EN $325.00 VENDO SOLAR 540 MEtros Reparto Pogolotti, calle A entre Pasaje Central y calle 3a frente manzana de obreros y la Quinta de Almagro. teléfono I-3149.

SE VENDE EN BUEN RETIRO, Steinhart y Robau, el mejor solar de esquina, 31-25 por 44-72 varas, total: 1.400 varas, puede fabricarse tres buenas casas, tengo plano. Informes: 12 y Avenida 6, ampliación Almendares, FO-2928.

REPARTO KOHLY, SITUADO ENtre el Río y Alturas Almendares. Solares parte alta, con vista al Río. Esquinas a 3 calle, desde $2.00 vara. Lotes hasta 24,500 varas. Facilidades de pago. Trato directo. Manzana de Gómez 264.

50 FINCAS RUSTICAS

VENDEMOS UNA FINCA DE 4 CABALLERIAS A 45 MINUTOS DE LA HABANA POR BUENA CARRETERA

Tierra primera de primera, 5 pozos. Cerca de piedra por los cuatro costados. Tres mil aguacates en producción; 800 matas de coco; 500 de anón; 150 de guanábana. En sitio alto y con una vista preciosa de un extenso valle. Se invirtió en ella más de cincuenta y seis mil pesos, se dá por menos de la mitad.

Mendoza y Cía.

Obispo 63

1½ CABALLERIA, TIERRA PRIMEra, carretera, arboleda, palmar, pozo fértil, 3 casas, $2,800, ¼ tierra, casa pozo, arboleda, facilidad pago $600 José Díaz, Desagüe 1.

VENDO PRECIOSA FINQUITA MEdia caballería, frente Carretera Central, 28 kms. del Capitolio. Tiene aproximadamente 200 frutales variados, palmas, luz eléctrica, teléfono, $1,800 Pascual, Fábrica 51 X-1858.

¡APROVECHAD ESTA OPORTUNIdad! Finca de una y media caballería, terreno de primera, colorado, pozo fértil con motor y turbina, en el pueblo de Güira, buena arboleda de frutales: $7,000. Una ganga. Situada centro del pueblo. Informes: Agapito Correa, Rosa número 14, Güira de Melena.

FINCA TODA DE LABOR DE 6½ caballerías, con pozo, 50 palmas, buena casa vivienda y 2 de guano, frutales, toda llana, frente a carretera a 3 minutos de Artemisa en terreno colorado, se vende sin piedra y cercada. Venga a verla hoy mismo. Buen negocio. No trato con corredores. Colón 64 Bodega A. Viera, Artemisa.

VENDO DOS CABALLERIAS DE San Antonio a Alquízar. Otra en la misma de una caballería. Otra en Rincón. Media caballería en Güira. Un cuarto en Vereda, muchas más. Banco Canadá. A-8875, Díaz Ramos.

51 ESTABLECIMIENTOS

VENDO CAFES Y BODEGAS, VIdrieras de tabacos, casas de huéspedes y hoteles. Tengo el negocio que usted necesita. Se quieren personas serias. Para informes: Dragones y Amistad, café. Pregunte por Manuel Torres.

SE VENDE

Un gran Hotel con más de 50 habitaciones amuebladas, también se cambia por una casa, devolviendo la diferencia en efectivo. Pago poco alquiler urge venta, no pierda tiempo, es un gran negocio. Informan Amistad y Dragones, café Manuel Torres.

INDUSTRIA ACREDITADA, CARpintería y fábrica de vidrieras, véndese por quererse retirar su dueño. Buena maquinaria, magnífico local con contrato, buena clientela, crédito inmejorable. Juan A. Valdés, Prado No. 25.

VENDO BODEGA SOLA ESQUINA, garantizando venta de $40, precio: $1.600, vea que seguro que la compra. Más informes: Monte e Indio, Benito, café.

VENTAS

51 ESTABLECIMIENTOS

VENDO FUENTE SODA CON APArato café en Calzada de tránsito, local propio, a primera oferta razonable. Más detalles, Monte e Indio, Benito, café.

VENDO CAFE SIN CANTINA MONtado a la moderna, punto comercial una gran venta, véalo que es un gran negocio. Informan Indio y Monte. Benito, café.

VENDO HERMOSA LECHERIA ANtigua $18 diarios venta, $15 alquiler, $800(negocio de ocasión para 2 dependientes trabajando sacar bonito sueldo, facilidad pago. Cuenya, Monte y Someruelos, café.

SE VENDE UNA BODEGA EN LAnuza y Núñez Reparto Almendares Marianao

VENDO CAFE FONDA DENTRO 2 industrias más importantes, Cuba No. 50 venta verdadera casa de trabajo para 2 personas útiles 30 días a prueba, $20 cantina. Cuenya, Monte y Someruelos, café.

VENDO BODEGAS Y CAFES, LE-

cherías y barras, 400 pesos hasta $10,000. Cambio negocios en 24 horas. Casas de huéspedes, hoteles de todos precios. Véame. Telf. M-4461. Benjamín García, Galiano 125, café.

VENDO BARRA, EN $4,000. VEN-

ta $80.00, de cantina; y café lunch. Se deja a prueba. Negocio seguro. Vista hace fe. Buen negocio para el que tenga el dinero. Informes: Galiano 125, Benjamín García.

BENJAMIN GARCIA, CORREDOR:

Compra y venta de propiedades, terrenos, fincas de campo y establecimientos. Tengo los mejores negocios del mercado. No compre, sin verme. Telf: M-4461. Galiano 125.

FARMACIA

SE DESEA UNA DE LA CAPITAL para cambiarla por otra de un pueblo rico de Oriente con una inversión de diez mil pesos. Hotel Nueva Isla, Sro. Marún o Dr. Benítez.

CAFE, RESTAURANT, BILLARES

En cruce líneas y zona comercial, por lo que ofrezca. Restaurant alquilado. No paga alquiler. Informes: Lealtad 228 esquina Carmen. (Casa particular). No corredores.

VENDO UNO DE LOS MEJORES negocios, «La Parisién», San Rafael número 50: A-9956, mimbrería.

SE VENDE UNA BODEGA Y FUENte de soda, Villegas esquina a Empedrado. Informan en la misma.

VENDO GRAN LECHERIA, SITIO puramente comercial. Gran negocio para dos jóvenes que quieran ganar dinero. Para informes: Dragones y Amistad, café. Pregunte por Torres.

52 BOVEDAS Y PANTEONES

VENDO UNA CAPILLA EN EL CEmenterio de Colón, nueva, sin estrenar con dos bóvedas al fondo de la capilla central, si le interesa vea a su dueño en Santovenia No. 15 Cerro, González.

53 AUTOMOVILES-ACCESORIOS

CADILLAC MODERNO, CERRADO, siete asientos, cuero, 6 ruedas, todo bueno. Precio atractivo y con plazos. J. Ulloa y Cía. Paseo Martí 5.

MAGNIFICA OPORTUNIDAD. BUICK 1934-35 Sedan 4 puertas, 66 ruedas cuero, fotutos exteriores, todo como nuevo. Barato con facilidades. J. Ulloa y Cía. Paseo Martí 5.

LA GANGA DE LA SEMANA: FORD 1934 cuatro puertas, cuero, pintura nueva, gomas super-balón, funcionando perfectamente. Venga antes que se lo lleven. Damos plazos, J. Ulloa y Cía. Paseo Martí 5.

APROVECHE. ESSEX 1932 MUY ECOnómico, 4 piuertas, gomas y pintura buenas, cuero porta-equipajes, rueda libre y clutch automático, arranque por chucho (Startix), asientos delantero y trasero ajustables, poco uso. Lo damos barato y con plazos. J. Ulloa y Cía. Paseo Martí 5.

SE VENDE UN MAGNIFICO FORD V-8 del 33 al 34, cinco gomas nuevas, motor en perfectas condiciones. Lo vendo por ocupar mi puesto diplomático en el extranjero. Llame al F-4024 calle 21 No. 458 entre 8 y 10. Vedado

¿DESEA USTED COMPRAR, VENder o cambiar su automóvil? Visítenos en Zanja No. 142 «Garage» tenemos de todas las marcas desde $25 hasta $800.00.

SE VENDE UN AUTOMOVIL BUICK, cinco pasajeros, abierto, del 31, en $260.00; y otro, Studebaker, en 190 pesos, cerrado, cuatro puertas. Informan: Hornos 12, garage.

SE VENDE BUICK 28, 5 PASAJEros, en perfectas condiciones, gomas y fuelles nuevos. Véalo: Gervasio y Neptuno. Telf. U-6456. Menéndez.

CAMION CHEVROLET DEL 34, COMpletamente nuevo, carrocería de estacas. Lo vendo a primera oferta. Magnífica oportunidad. Adolfo del Castillo 82, Guanabacoa.

GANGA: STUDEBAKER 1935, SEIS gomas nuevas, radio, rueda libre: $7775.00: M-2734. La Pasiega.

VENDO CAMION «GENERAL MOtor» 1 y media tonelada, carrocería americana estacas, caseta metal seis ruedas, gomas y pintura nuevas. Motocicleta tipo mayor Harley Davison propia para carro o sola como nueva. Garage Estrella 14. Informan Dragones 100, 2o piso.

CHEVROLET CERRADO 2 PUERtas 1930. Muy poco uso. Magnífico funcionamiento. Pintura, gomas y acumulador nuevos, $325. Véase por la tarde en Estrella y Oquendo, dueño: U-5590.

Gangas en Carros de USO

Ford, 2 puertas, 1934.
Chevrolet Cabriolet, 1930.
Chevrolet, 2 puertas, 1934.
Auburn Sedán, 1932.
Chrysler Sedán, chico, 1932.
Graham Paige Sedán, 1931.
Ford de reparto, 1935.
Packard Sedán, 7 pasajeros.
Lincoln Sedán, 7 pasajeros.

Facilidades de pago.

Marina 64, esq. a Vapor, frente al parque Maceo.

GANGA

Se vende barato, un automóvil Graham Paige, con muy poco uso y en perfectas condiciones. Informan en la Administración del DIARIO DE LA MARINA.

54 MAQUINARIAS

SE VENRE UN MOTOR DE PETROleo de 6 H.P. 650 R.P.M. marca «Schütter» sistema «Diesel». Está acabado de reconstruir. Se garantiza su funcionamiento. Taller de Maquinaria J. Alemany López, teléfono A-6345, Carmen No 2, Habana.

BOMBAS NEPTUNO Y PRAT. LAS mejores bombas más silenciosas y baratas. La Casa de los Motores. Reparaciones, enrollados, motores de todo caballaje y velocidad. Egido 39. M-4136.

VENTAS

54 MAQUINARIAS

FOR SALE COMPLETE PRINTING plant, countain, manchinery, type, cut ter stiteber and paper will sill seperate. San Ignacio 50.

VENDO CALDERAS HORIZONTAL 40 H.P. Vertical 25 H.P. y 10 H.P. Su dueño Rodríguez. Santa Catalina 15. altos. Cerro. Habana. Teléfono: I-6993.

56 MUEBLES Y PRENDAS

FAMILIA VENDE LUJOSO CUARTO tres cuerpos, modelo arte moderno comedor Renacimiento, $85; livingroom, tapizado; recibidor y lámpara Renacimiento, $70; cuarto 3 cuerpos, completo, $95. Prado 43, altos.

VENDO JUEGO CUARTO $25, MOderno, otro 3 cuerpos baratísimo color nogal, comedor 9 piezas, $25. sala $14, lámpara $2. Jesús del Monte 27, altos, una cuadra Esquina de Tejas.

URGE VENTA. JUEGO DE SALA, cuarto, comedor, recibidos, nevera dos sillones .portal, .piezas sueltas. Aproveche verdaderas gangas. Solamente particulares. Salud 35 esquina a Manrique.

FAMILIA VENDE LUJOSO COMEdor renacimiento español, cueros repujados $100, regio cuarto caoba, tiradores carey, $95. Living room 110 pesos, recibidor, arte moderno, $45. Salud 54, Escobar y Lealtad.

VENDO BURO DE CAOBA, TAMAño mediana, nuevo. Informan: San Mariano 14, entre Buenaventura y San Lázaro, Víbora.

JUEGO DE CUARTO GRANDE, MUY bueno, mandado hacer, muy barato; jarrón precioso, lámpara bronce, cuadros óleo. San Lázaro y M., Hotel Andino, cuarto 215, de 1 a 4.

SE VENDE UN JUEGO DE COMEdor, estilo Salomónico; un juego de cuarto de niña y un radio General Electric: $75.00. Telf. I-3624. Pregunte por Quesada.

VENDEMOS JUEGOS CUARTO, ARte Moderno, 3 cuerpos, con butacón y chifforrobe; otro, dos cuerpos; comedor, Renacimiento; juegos sala, del más lujoso al más modesto; máquinas de escribir, neveras e infinidad de piezas sueltas, por lo que usted quiera pagar. Salud 24-A.

SE VENDE UNA CAMA DE CLINIca, con su buen colchón, (absolutamente nueva), a particular o clínica. Tejadillo 34, altos.

SE VENDEN CUADROS DE FIR-

mas auténticas, de Sorolla, Martínez Hades y otros. Calle 23 número 18, esquina a I., Vedado.

GRAN OCASION

Un juego de comedor Luis XVI, finísimo, con 10 piezas: $160.00; otros, por $60.00 y $20.00; un escritorio, por $25.00; un juego de cuarto, tres cuerpos, con 6 piezas, muy fino, en $160.00, Santa Cruz, Galiano 95: M-8873.

VENDO REGIO Y MODERNISIMO juego cuarto arte moderno 3 cuerpos ocho piezas completament nuevo. Costó $300.00 se da en $190.00. No mueiblistas. Dragones 100 2o. piso.

SE VENDE UN JUEGO DE CUARTO caoba nuevo 8 piezas reformo sus muebles y se los barnizo. Calle 13 entre Dolores y Concepción, en Lawton, teléfono X-2215.

DOS JUEGOS DE CUARTO, UNO: $18.00 y $30.00 el tres cuerpos, último modelo. Están nuevos y muchos muebles más y radio Víctor: $20.00, por pronto embarque. Neptuno 220, entre Aramburo y Soledad.

MI JUEGO CUARTO: $15.00, DE 5 piezas, escaparte 2 lunas y el tres cuerpos: $28.00, son modernos; radio mueble: $25.00; juego comedor, barato. Sitios 40, entre San Nicolás y Rayo.

JUEG OCUARTO: $18.00; OTRO, 3 cuerpos: $30.00; otro, 3 cuerpos, grande, último modelo; escaparate, lunas: $10.00; radio Víctor: $25.00. Varias piezas sueltas, baratas. Maloja 81, entre Manrique y San Nicolás.

VENDO JUEGO DE SALA MODERno, caoba claro 9 piezas, verlo de 2 a 5 p.m. únicamente, Morro 24, bajos.

OBJETOS ARTE JOYAS

A precios increíbles liquidamos: Figuras de bronce y marfil, porcelanas, lámparas y Frigidaire, relojes de pared y pie, gobelinos, juegos de cubiertos de plata, de café, objetos de plata, mubeles antiguos y modernos. También tenemos un surtido enorme de joyería fina.

"LOS TRES HERMANOS"

Consulado núms. 94 y 96

Telf. M-3534.

URGE VENDER, ANTES DIA ULTImo juego cuarto, 3 cuerpos $50.00, $25.00; comedor, recibidor: $35.00, modernos; chaisselongne: $8.00; nevera grande: $35.00; radio Philco: $20.00. Sitios 111, entre Campanario y Lealtad.

VENDO JUEGO CUARTO: ¡25.00! otro, 3 cuerpos: $35.00; otro, elegante butacón, sala, y comedor, todos caoba, Arte moderno: escaparate-chifforrobe: $12.00; cama: $3.00. San Joaquín 33¼, esquina a Monte.

EMBARCO PRONTO URGEME VENder juego cuarto, 3 cuerpos, $27; otro grande, $35; sala, $30; comedor regio Renacimiento, $80; todo nuevo, moderno. Escobar 9, bajos, San Lázaro y Lagunas.

FAMILIAS: VENDO JUEGO DE

cuarto, 3 cuerpos, 8 piezas, baratísimo, moderno; otro, regio, mayor, finísimo; uno de sala, espejo colgado; uno de comedor, una nevera un radio, onda corta y larga y varias bonitas lámparas y otros objetos. Todos flamantes. Urge venta, San Rafael 143-E., entre Soledad y Aramburo.

VENDO JUEGO CUARTO $25, MOderno, otro 3 cuerpos baratísimo color nogal, comedor 9 piezas, $25. sala $14, lámpara $2. Jesús del Monte 27, altos una cuadra Esquina de Tejas.

MUEBLES BARATOS

A VERDADEROS PRECIOS DE GANGA

Liquidación permanente de radios, juegos de sala, cuarto y comedor.

VENGA A VERNOS EN SEGUIDA

Ahorrará dinero. Facilidades de pago. Tomamos sus muebles a cambio.

«La Casa López», Belascoaín 76, entre Jesús Peregrino y Pocito. Teléfono: U-4541.

URGENTE: A PRIMERA OFERTA, vendo regio juego comedor. Renacimiento Español. Costó $700.000, por 160 pesos; fino juego cuarto. última novedad y radio. Lealtad 122, bajos, entre Reina y Salud.

E.C.D. 2016

VENTAS

56 MUEBLES Y PRENDAS

LIBRERO DE CEDRO NUEVO, SE vende, mide 1 metro de ancho por 2.50 de alto, puertas de cristal, $16.00. Mesa y dos sillones de mimbre, usados, pintados, $12.00. Dragones y Aguila, Edificio Moure, Apartamento 59 de 8 a 12 a.m.

"La Nacional"

Dinero por joyas y muebles.

Compra y Venta

MUEBLES PARA OFICINA
Disribuidores de los muebles de acero "Steel-Age".
EQUIPAJES
BAULES Y MALETAS
Surtido completo
Registradoras "NATIONAL" con garantía mecánica.

"LA NACIONAL"

Villegas 93, entre Teniente Rey y Amargura. A-9915.

OBJETOS DE ARTE

Propios para regalos o adornos de su casa. Nuestros precios son incomparables. Extenso surtido en porcelana, bronce, mármol, etc. Paravanes, alfombras, chaisselongs, ceniceros, figuras variadas, espejos y muebles de todos los estilos. Compramos y cambiamos. Salud 9. Telf. M-7179 «La Casa Inglesa».

HAGA SU AGOSTO

40 POR 100 DE REBAJA

En
Muebles,
Lámparas,
Objetos de Arte
y Antigüedades.

¡EL RAS!

Zanja núm. 52.
Sucursal: Angeles 6.
Telf. U-4800.

ARMATOSTES, VIDRIERAS

Espejos, rejas y divisiones de oficinas, mostradores, estantes, archivos metal, escritorios, máquinas oficina y otros enseres valiosos, se rematan en Compostela número 53, entre Obispo y Obrapa: A-7744.

"LA PREDILECTA"

Vende, compra, cambia: objetos de Arte, jarrones porcelana, alfombras, lámparas, muebles en general, pianos. Facilidades pago, «La Predilecta», San Rafael y Oquendo: U-2530.

MUEBLES EN GANGA

Juegos cuarto: $30.00; idem., 3 cuerpos: $40.00; sala: $15.00; comedor: $30.00; escaparates: $9.00; con lunas: $15.00; mesas correderas: $4.00; aparadores: $6.00; 6 sillas y 2 sillones: $10.00; neveras: $10.00; máquinas de coser y escribir. Se cambian y compran toda clase de muebles, pagando más que nadie.

LA PRINCESA, SAN RAFAEL 107
entre Escobar y Gervasio: U-7926.

MUEBLES A PLAZOS

Brindamos los mejores muebles, desde los modestos a los más lujosos. Facilidades de pago. Especialidad en fabricaci. Tomamos muebles en fondo. **Días y Chao. Neptuno 197 y 200, entre Belascoaín y Lucena: U-5154.**

56 MUEBLES Y PRENDAS

SE VENDE: UN REGIO COMEDOR, francés, con su lámpara; otro, de seda, dorado; dos cómodas, de carey y bronce; un lindo tapiz chino y dos jarrones de Sevres; dos roperos, de seda; dos vitrinas, de pared; algunos cuadros; un espejo antiguo, ovalado; una linda vajilla, para 18 cubiertos; gran servicio de plata, para te; y los más lindos manteles de seda; y un juego de cuarto, de caoba. I. número 18, esquina a Once, Vedado.

Muebles finos y corrientes, nuevos y usados: comedor, Renacimiento: $65.00; Arte Moderno: $50.00; cuarto: $25.00; sala: $10.00; cenicero chaislongs, alfombras, lámparas, paravanes, espejos. Compramos, vendemos y cambiamos. Visítenos y ganará dinero. **«La Casa Inglesa». Salud 9. esquina Rayo: M-7179.**

LAMPARAS

Nuevas y de uso, desde $0.90 hasta $100.00. Jarrones y adornos, un surtido extenso, únicamente visitándonos. Compramos y cambiamos.

"LA CASA INGLESA"
Salud núm. 9. esq. a Rayo. Telf. M-7179.

LA CASA MOSQUERA

San Rafael 129 y 131. Telf. U-5437
Amueble su casa con gusto y con poco dinero. También le cambiamos sus muebles o hacemos el negocio que más le convenga. Háganos una visita. No perderá tiempo. La Casa Mosquera; San Rafael 129 y 131. Telf. U-5437. Facilidades de pago.

ANTIGUEDADES Y OBJETOS

De Arte, crucifijos de tallas admirables, cuadros de mérito, bandejas, juegos de café, cubiertería, candelabros, escribanías, jarras y palanganas y otras cosas. Toda plata legítima. Alhajas antiguas y modernas, en profusión, a precios reducidos.

CARBALLAL HERMANOS
San Rafael 138, entre Gervasio y Belascoaín. Telf. U-5744

JOYAS Y MUEBLES

Visite nuestra enorme exposición. El más acabado y variado surtido, a los precios más bajos. Baúles y maletas de todas clases.
"LA PERLA"
Animas número 84, casi esquina a Galiano. Teléfono: A-8222.

BAULES y MALETAS

En maletas de cuero, finas, somos únicos. Gran surtido en baúles, escaparates, camarote, bodega, maletas de fibra y maletines de cuero, finísimos. Compramos y cambiamos. **«La Casa Inglesa».** Salud 9, esquina a Rayo. Telf. M-7179.

EL PATRIOTA CARLOS MANUEL de Céspedes quemó su ingenio y libertó a sus esclavos por que eran de su exclusiva propiedad. La Casa Ros y Novoa da lo suyo a plazos cómodos y las sillas Viena «Thonet» que son irrompibles Galiano 94. Naveira S. en C.

MUEBLES

A plazos y con grandes facilidades de pago, en **LA PROTECTORA**, Belascoaín 68. **Liquidación de juegos** de cuarto, sala, comedor, neveras, lámparas y piezas sueltas. **Le tomamos** sus muebles, como parte de pago. No deje de visitar la **gran mueblería LA PROTECTORA**, de Belascoaín 68, esquina a Salud: U-3145.

56 MUEBLES Y PRENDAS

MUEBLES EN GANGA

Juegos de cuarto, Arte Moderno: $4.00 mensuales; comedor, caoba, último estilo: $3.00 mensuales; sala o recibidor, modernísimos: $3.00 mensuales; juego de cuarto, 3 cuerpos, caoba, últimas creaciones: $5.00 mensuales. Precios muy bajos.

"LA EMINENCIA", NEPTUNO 188
entre Gervasio y Belascoaín.

PUPITRES: COMPRO Y VENDO

Máquinas escribir, sumar, calcular, mimeógrafos, adresógrafos, muebles de oficina, fluses y capas, a $2.00. Monserrate 39 y Parque de Zayas: Telf. A-8054.

POR TRASLADO DE CASA, VENDO varios muebles. Avenida de La Paz 8, Alturas de Almendares. Teléfono: FO-1328.

CASA ARECHAGA

«EL SIGLO»
TALLER DE EBANISTERIA

Muebles en todos los estilos, los encontrará visitando ésta su casa. Vendemos únicamente a particulares. Precios sin competencia. Manrique 189. Telf. A-6135.

SALUD 11

NO PIERDA TIEMPO BUSCANDO MUEbles, venga a esta casa. Juegos de cuarto a $20; comedor, $30; sala, $10; recibidor, $20; camas, $4; neveras, $7; sillas $1; sillones $1.50. Radios, lámparas, pianos

DULCERIAS COMPLETAS
Se venden 1,000 moldes, güinches, alteras, batidora, sobadora, tártara, etc.

OFICINAS
Máquinas, burós, libreros, caja contadoras, hierro.

EQUIPAJES
Maletas y baúles. Liquido vidrieras y armatostes.
No compre sin vernos: M-9136.

57 UTILES DE OFICINAS

MUEBLES DE OFICINA

Vendo y compro: sumar, calcular, burós, archivos, Kardex, tarjeteros, cajas caudales, satélites, libreros pupitres, sillas giratorias, percheros y toda clase de equipos oficina. Dr. Julio de Cárdenas entre Perfecto Lacoste y Villegas. Telf. M-8638.

SE REALIZAN VARIAS MAQUINAS de escribir de distintos sistemas, a un precio asombroso. Angeles y Maloja: A-6646. No bote su máquina se la dejamos nueva o se la compramos a buen precio.

MAQUINAS, ARCHIVOS, BUROS, DINERO, JOYAS

Radios. Vendo, compro y cambio máquinas de escribir, sumar, calcular y coser, archivos-cajas, mimeógrafos, pupitres, equipajes, objetos de Arte, satélites y mesas.

FLUSES Y CAPAS, A $2.00
Procedentes de empeño: pantalones, sobrecamas, zapatos, maletas, etcétera.
Compro muebles de oficina.

LA HISPANO CUBA
Monserrate 39 y Parque Zayas. Telf. A-8054.

MAQUINAS DE ESCRIBIR

Máquinas de escribir, sumar, calcular, burós, archivos, libreros, tarjeteros, Kardex, satélites, cajas hierro, estantes acero, juegos recibidor, carpetas, divisiones, juegos reciu,. carpetas y divisiones. Compostela 43, entre Dr. Julio de Cárdenas y Presidente Zayas: M-8081.

MAQUINAS DE ESCRIBIR

Sumar, calcular, burós, archivos, libreros, satélites, cajas de caudales, máquinas de coser, radios, equipajes finos, ropa de hombre, joyería en general. Compramos y vendemos, «La Confianza». Suárez 7: M-3603.

58 . LIBROS E IMPRESOS

CON 40 CENTAVOS, PUEDE USTED hacer la felicidad de su hijita, comprándole la revista «Marilu», que la entretiene durante todo el mes. Pídala a nuestros vendedores. Agencia de Publicaciones «Madiedo», bajos del Centro Asturiano, frente al Parque Central. Telf. A-6466. Apartado 2070, Habana.

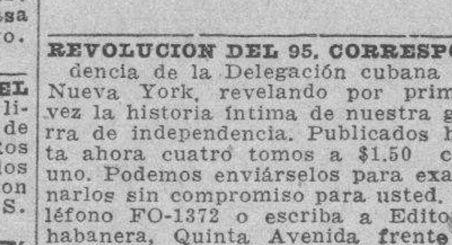

REVOLUCION DEL 95. CORRESPONdencia de la Delegación cubana en Nueva York, revelando por primera vez la historia íntima de nuestra guerra de independencia. Publicados hasta ahora cuatro tomos a $1.50 cada uno. Podemos enviárselos para examinarlos sin compromiso para usted. Teléfono FO-1372 o escriba a Editorial habanera, Quinta Avenida frente a Miramar Yacht Club.

59 RADIOS

REGIO RADIO VICTOR, DE ONDA corta y larga: $30.00; y el del establecimiento, onda larga: $10.00; ortofónica, con muchos diascos, Víctor: $7.00, por urgente embarque. Neptuno 220, entre Aramburo y Soledad.

59 RADIOS

VENDO RADIO LAFAYETTE POR tener luto acabado de recibir del norte sin estrenar, siete tubos metal toda onda $45.00. Línea y dos bodegas, Vedado. Teléfono F-6131.

GRAN GANGA: MI RADIO R. C. A. Víctor modelo 220 lo doy en $38.00 Aproveche hoy. San Indalecio 36, altos, entre Encarnación y Cocos. Santos Suárez.

VENDO UN RADIO MAJESTIC buen estado; otro onda corta y larga General Electric. Y un Magic. Todos se garantizan. No se especula. Precio modesto. Maloja 18 segundo piso. A-8831. Se dan en demostración.

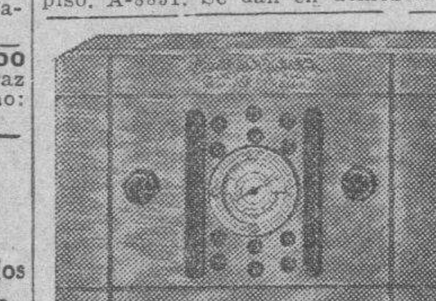

¡¡RADIOS: $9.98!!
3 estilos: $9.98, $14.50 y $19.50
JOHN L. STOWERS.
SAN RAFAEL 29.—Tel. M-1973
Habana.

RADIOS EN GANGA

Crunow, doble onda, $20; otro sin estrenar con tubos de metal y cogiendo España, $38. Garantizados e instalados. San Lázaro 331 B, bajos entre Mazón y Basarrate.

60 INSTRUMENTOS DE MUSICA

PIANOS DE COLA Y VERTICALES

Ventas a plazos cómodos.

Representación exclusiva:
STEINWAY: Berlín, New York.
STEINBERG: Berlín.
GAVEAU: París.

UNIVERSAL MUSIC AND COMMERCIAL CO.
San Rafael núm. 10.
Telf. M-8487.

$55 VENDE FAMILIA PARTICULAR su piano completamente nuevo, regias voces de concierto, teclado blancó con su banqueta, (es buena marca) Buenaventura 33 esquina a Concepción, Víbora.

SEÑORA: SEA BUENA MADRE Y protectora de sus hijos. No destruya su tierno y delicado oído, con piano malo. Vea éste y maravíllese. Barato. Dragones frente al teatro «Martí».

PIANOS DE GANGA

Por $6.00 y $7.00
MENSUALES, DESDE $80.00.
Usted puede hacerse de un piano de las famosas marcas «R. S. Howard» y «John L. «Stowers».
San Rafael 29. Telf. M-1973. Habana

LOS MEJORES PIANOS, LOS VENde «La Internacional», cuarto cola y verticales, de famosas marcas: Steinway, Ronich, Pleyer y Karman. Grandes facilidades de pago. «La Internacional», San Rafael 57, esquina a Campanario.

"LA PREDILECTA"

HAGASE DE UN PIANO, POR $5.00 AL MES

Alquiler, desde $2.00. Tenemos los mejores pianos, al precio más ínfimo. Visite nuestra gran exposición y se convencerá. «La Predilecta», la casa que no cobra lujo. Facilidades en los pagos. San Rafael esquina a Oquendo, al lado del Bar). Telf. U-2530.

VENTAS

AFINADORES

AFINE SU PIANO POR $2.00, CON toda garantía y seguridad. Manuel Domínguez, afinador-mecánico, graduado en la Escuela «Danguard», de New York. Taller de Reparaciones, Dragones entre Prado y Zulueta. Teléfono M-3040.

$2.00 SOLAMENTE LE CUESTA AFInar su piano poniéndole cuerdas nuevas gratis siendo pocas las rotas. Reparaciones grandes baratísimas. Oiga tocar al afinador, lindas piezas. Teléfono I-3186.

AFINADOR-COMPOSITOR DE PIAnos del conservatorio de música (Masriera). Experto graduado en Michigan. Trabajos garantizados. Precios módicos. Afinar: $2.00. Salgo al campo. Avisos: profesor (Vidal Cuveller). Teléfono A-8606.

61 DE ANIMALES

GANGA. VENDO TRES NOVILLAS paridas, mulo criollo mediano, propio para reparto. Calzada Real de Marianao. Finca «Cuatro Vientos» Sr. Rodríguez.

VENDO PAJARERA Y CINCO CAnarios bonita y barata. Jesús del Monte 400½ La Esperanza.

IMPORTAMOS Y VENDEMOS SEmentales como caballos, asnos, cerdos, toros de las razas Short Horn, Aberdun Angus, Holstein, Brown Swis Milking Short Horn y Ayshire. Harper Brothers., Concha No. 11 Habana. Teléfono X-2649 y FO-7342.

SE VENDEN 40 MULOS AMERICAnos de trabajo desde $25, a $100. Aproveche esta oportunidad. Sr. López. Avenida de Acosta No. 4 altos. Teléfono X-3621.

VACAS RAZA LECHERA

Se venden recentinas y próximas, Holstein y Jersey, añojas y añojos. Toros sementales de la mejor clase lechera. Yuntas de bueyes. Una jaca fina. Se pueden ver a todas horas Carretera de Vento Km. 6 y Aldabó. Finca Bustamante. Más informes: Teléfonos M-2189 e I-7139 Sr. Fernández, Figuras 4 esquina a Lealtad.

VENDO, A PRECIO DE SITUACION mulos, carros y arreos de todas clases, caballos, mulos de monta y Pony, 4 potros sementales 7 y media cuartas, bonito color; 40 mulos criollos, domados, de monta y cerreros; carros cerrados para lecheros y un burro semental criollo, una cesta de mimbre con sus arreos, montura y una Pony. Domingo Jarro, Marina y Atarés Jesús del Monte. X-2876.

62 OBJETOS VARIOS

¡¡OPORTUNIDAD!! SE VENDE LA famosa marca de jabón «Williams» muy conocida en plaza por los turistas Guillermo H. Loza, Habana 51, altos, Departamento 8.

LANCHA DE MOTOR SPEEDWAY, 25 pies, completa con toda documentación se vende barata. Línea y Río Almendares, F-2400 preguntar por Florentino.

PARTICULAR DESEA VENDER solitario brillante, montado platino, dos quilates, llamar de 2 a 4 p.m. al No. M-3951 para entrevista.

PUPITRES VENDO VARIOS CAOba nuevos, sillas de conferencias, sillitas de KKindergarten, a como quiera por quitar colegio, también otros útiles. Martí y San Antonio, (lado bodega) Marianao.

VENDO DOS EXTINGUIDORES QUImicos, reloj de pared Amsonio, 30 días cuerda, veinte pulgadas esfera dos máquinas Egry para remisiones. Consulado 79, bajos.

VIVERO RIO CRISTAL: KILOMEtro 9, Carretera de Vento. Se venden plantas injertadas. Especialidad: Limones Persa-Valencia y Naranja, 100 por 100, sin semilla ni gollejo, cultivadas bajo la dirección técnica del experto Mr. Thomas Town, de Holguín. Precios y condiciones: Telf. I-6023. Propietario: Enrique Berenguer.

LIQUIDO MUCHAS VIDRIERAS MOdernas de todos tamaños, cantina graande, moderna, mostradores nevera pastelera, mesas mármol y vitrolite, una división. Aproveche oportunidad. Estrella 109, por Campanario, carpintería.

VIDRIERAS

Distintos tamaños: armatostes, cajas hierro, contadoras, neveras, refrigeración, divisiones, mamparas, muebles oficina, equipajes. Liquidación de lámparas, muebles todos estilos. No compre sin vernos. No tenemos corredores, ni compradores en la calle, ni ventas a plazos. Vendemos y compramos. Visítenos: Salud 11: M-9136.

LIQUIDAMOS PESAS USADAS, DE todas marcas: comerciales, domésticas e industriales. Reconstruímos y cambiamos. Venta y servicio organizado en todo el país. Escriba: Agencia Pesas «Toledo»: A-7807. Habana y Chacón.

MOLINOS DE CAFE MODERNOS, "NATIONAL"

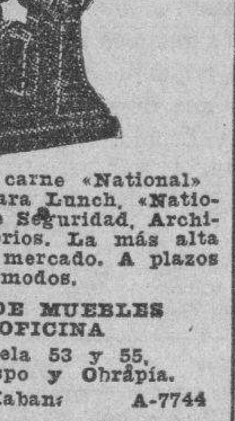

Picadora de carne «National» Rebanadora para Lunch, «National»; Cajas de Seguridad, Archivos y Escritorios. La más alta calidad en el mercado. A plazos cómodos.

BOLSA DE MUEBLES DE OFICINA
Compostela 53 y 55, entre Obispo y Obrapía.
A-7744 Habana A-7744

SUSCRIBASE Y ANUNCIESE EN EL «DIARIO DE LA MARINA»

VENTAS

62 OBJETOS VARIOS

SE VENDE UNA BUENA CAJA CON tadora National en muy buen estado. Ferretería «El Llavín», Galiano y Neptuno.

Vidrieras, Contadoras, Molinos Café Hobart

Mesas de Vitrolite, sillas, banquetas, mármoles, exprimidores jugo, pasteleras, caja caudales, pesas, molinos café contadoras de cuatro y cinco gavetas National, enseres de comercio. Compro, cambio y vendo.

VIDRIERAS DE USO

De todos tamaños, siempre en existencia de oportunidad. Reparamos, cambiamos y construimos. **Cano, Habana 116 y medio,** entre Amargura y Teniente Rey.

Vendo dulcería completa

Batidora, sobadora, güinches, mesa mármol grande, 1,000 a 3,000 moldes, motor 2 caballos, caja caudales, contadora, vidrieras, cantina Vitrolite, armatostes, neveras grandes y chicas, pesas, equipajes, muebles, sillones barberos. Venga enseguida, por 10 días. Salud 11: M-9136.

Dinero-Hipotecas.

63 SOLICITUD

DINERO

No pierda tiempo. Cuando necesite tomar dinero en hipoteca o Pagarés vea a M. Fernández, San Ignacio 50. Teléfono M-9772. De 2 a 5. Operación rápida y absoluta reserva.

DINERO EN HIPOTECA

En todas cantidades, al tipo más bajo de plaza, con la mayor reserva y prontitud.

MIGUEL F. MARQUEZ
Empedrado 16, altos. Telf. A-8450.

SI USTED NECESITA DINERO BArato, traiga la escritura. También sobre panteones, alquileres, camiones der. Mucha reserva. Arrondo y Olivey automóviles, dejándoselo en su pora, Campanario número 65: A-6037.

64 OFERTAS

DINERO

Por joyas: pulseras, aretes, sortijas, relojes otras joyas finas, de ocasión, a precios sin competencia. **«La Regente»,** Neptuno y Amistad.

FACILITO DINERO, SOBRE BOVEdas y panteones, desde 50 pesos. Mucha reserva. Firmo en el día. También hipotecas, desde $300.00. Informes: J. Llanes, Sitios 42, esquina a San Nicolás: M-2612.

DINERO

Doy grandes y pequeñas cantidades en primera hipoteca, desde el 7 por ciento en adelante, para La Habana y sus barrios. Compro y vendo casas, solares y créditos hipotecarios. Compro y vendo Bonos y Acciones.

Julio C. Granda
Obrapía 33. Telfs. M-5921 y FO-1668.

65 BONOS Y VALORES

N. GELATS Y COMPAÑIA
106 Aguiar 108 esquina a Amargura

CAJAS RESERVADAS

Las tenemos en nuestras bóvedas construidas con todos los adelantos modernos y las alquilamos para guardar valores de los int ersados. En esta oficina daremos todos los detalles que se deseen.

PARA LAS DAMAS

70 INTERES PARA LAS DAMAS

POR UN PESO, SE HACE EL VEStido que quiera. Por 50 centavos, corto y entallo. Se dan clases de corte y costura. Manrique 28, casi esquina a Animas.

SERA IMPLANTADO EN ESCUELAS PUBLICAS EL SISTEMA "ALEMANY"

Aprenda el corte y costura y titúlese por este sistema nacional. Matricúlese hoy mismo. Se alegrará aprender por un método tan eficaz, que vendemos con grabados y explicados al alcance de toda inteligencia. Cortará y coserá sus vestidos y a primera prueba quedará altamente satisfecha por el corte elegante y distinguido. El 31 de julio, bajo un jurado, se examinaron y aprobaron con brillantes sobresalientes al título de profesoras de corte, las señoritas Chela Sancerni, Lila Martínez, Olga Díaz, Luz Divina Fernández, Rosa Ridrat, M. L. Alvarez, Eulalia Ruano, Sra. Ana Bargas, Srta. Hilda Rosa Farncisco. La autora, S. José 9. Profesoras con sucursales: Sra. Orfila, Luz 36; Srta. Hortensia, Atocha 6, Cerro.

MODAS

Rosalía Hernández

San Rafael .52-B., bajos, esq. Oquendo: U-3127.

Dobladillo de ojo, a 2 cts. vara
Plisados de todos tamaños

Bordados, festones y ojetes en colores. Forramos botones. Hacemos vestidos de alta costura y económicos.
El éxito de esta casa se debe a la calidad de sus trabajos.

EXTIRPACION

DE LOS VELLOS DE LA CARA

Muslos, piernas, etc. por medio de la electricidad. Tratamiento definitivo y garantizado. Señora Alexander, calle Tercera número 181, entre 2 y 4, Vedado, Habana.

PARA LAS DAMAS

70 INTERES PARA LAS DAMAS

SOMBRERA, NI BOTE, NI REGAle su sombrero, sin verlo. Celestina. Tiño, hago en tela, reformo, plancho: 30 centavos. Corto y entallo, San Rafael 41, (farola en la puerta).

REFAJOS Y MEDIAS DE SEDA, TIpos muy nuevos, de marca acreditada, se venden en muy buena proporción, en San Nicolás 54, bajos, casi esquina a Concordia.

CORTE MODERNO NACIONAL

SISTEMA «MENDEZ»

Reconocido como el más completo y rápido para aprender a cortar y coser con perfección en poco tiempo, basado en la última moda de París. De venta: «El Encanto», «La Filosofía» y la **Academia Méndez.** La autora de este método avanzado de corte y costura, señora Méndez, brinda a las damas la oportunidad de aprender este arte interesante, en su Academia, a domicilio y por correspondencia, Neptuno número 81, (altos). La señorita Consuelo Sancerni ha sido graduada por el Sistema «Méndez», con brillantes notas.

MODISTA ZURCIDORA. ZURCIDOS semi-invisibles en trajes de caballero y señora. Precios económicos. Blanco No. 1 bajos, entre Malecón y San Lázaro.

ENSEÑANZAS

75 PROFESORAS Y PROFESORES

$0.40 SEMANAL CLASES POR CORREO

Por esta cuota semanal puede usted estudiar desde su casa ortografía Práctica o Aritmética Elemental, o Taquigrafía Pitman o Inglés o Teneduría de Libros. Enviando la primera cuota en sellos de Correos le enviamos las lecciones de la primera semana. Informes: Academia Roosevelt Apartado 185, Habana.

"SAN ELOY"

Colegio y Academia. Fundado en 1907. Primera y Segunda Enseñanza; Preparatoria, Bachillerato, Comercio, Idiomas, Cultura Física, Cursos preparatorios especiales. Admitimos pupilos, medio pupilos y externos. Cerro 620, Teléfono I-6002. Pida Prospectos.

PROFESORA DE 1a. Y 2a. ENSEñanza, años de práctica. Sistema pedagógico. Clases en casa y a domicilio. Preparatoria con el inglés. Doy referencias: F-2635.

CLASES DE CORTE Y COSTURA, sistema «Martí», por módico precio a domicilio. Enseñanza garantizada. Mercedes Purón, profesora titular. Informes, Indio 54, altos.

CLASES A DOMICILIO. INSTRUCción Primaria y Superior. Preparatoria. Inglés. Referencias. Teléfono I-5623.

PROFESORA DE INSTRUCCION: clases a domicilio y en su casa. Prepara para exámenes, ortografía y aritmética práctica. Especial para niños poco estudiosos. M-8734, Chacón 19.

BAILES MODERNOS «TOMASIN». Positivamente enseño a bailar rápido, elegante: son, fox-trot, etc. etc. Seriedad y garantía. Voy a domicilio San Nicolás número 264 entre Gloria y Misión.

FERNANDO CUERVO, EX CATEDRAtico de Educación Física del Instituto Provincial de Oriente y con más de 12 años de práctica profesional en el colegio de los Padres Jesuitas, Club Náutico e Instituto de Segunda Enseñanza de Santiago de Cuba, y colegio Alemán del Vedado, en el que juntamente con el profesor Heider imparte actualmente esta disciplina, desearía ocupar algunas horas libres, desde el próximo mes de septiembre, en colegio serio que necesite profesor de la materia o en clases particulares. Telf. F-2411.

OBSEQUIO DE LA ACADEMIA DE COMERCIO

LUIS B. CORRALES

Los que presenten quince centavos en sellos, recibirán una Aritmética Mercantil, práctica. Clases: Teneduría de Libros, Taquigrafía, Ortografía, Inglés. Clases de Mecanografía: $1.00 mensual, una hora diaria. Clases individuales. Lealtad 141, entre Salud y Dragones.

BAILES ULTRAMODERNOS Y TAP

Enseñado por Maurice y Srta. Santander, profesores de New York, habiendo actuado en Cuba, hoteles: Nacional, Presidente, Sevilla y Sans Souci. Tango parisién, rumba, son, fox, pasodoble, bailes teatrales. Enseñanza rápida y privada, a damas y caballeros, Lealtad 153, altos, entre Reina y Salud.

PROFESOR DE BAILES

Precios módicos. Enseñanza rápida: Son, Fox, Tango, Blues, etc., etc. Doy clases a domicilio. Ismael Servelló, Cárdenas número 3, segundo piso.

INGLES, TAQUIGRAFIA Y MECANOGRAFIA "GREGG"

Colegios americanos. Aprenda inglés rápido, fácil, económicamente. Método modernísimo a base de conversación solamente. Garantía: usted podrá hablar una hora consecutiva al terminar la segunda lección del curso. La Taquigrafía y Mecanografía Gregg», es la más fácil y más usada y enseñada en los Estados Unidos. Colegios americanos al alcance de todas las fortunas y preparación especial en inglés para la entrada en los mismos. Precios módicos. Prof. Richardson, Manzana de Gómez 514. Telf. A-9798.

ACADEMIA BRAVO

MATRICULESE EN LOS NUEVOS CURSILLOS DE BACHILLERATO, **DIURNOS Y NOCTURNOS.** Clases por catedráticos del Instituto. Cuotas: Preparatoria, Primer y Segundo Año: $4.00. Tercer y Cuarto Año: $5.00. Ingresos a Escuelas Ingeniero, Aviación, Cadetes, Veterinaria y Comercio. Taquigrafía, Mecanografía, Teneduría y cursos especiales de Inglés, Primera Enseñanza por profesores Normalistas. Servicio ómnibus. Laboratorios para prácticas de Física y Química. Neptuno 198 y 199 (dos edificios) U-2627.

PROFESORA FRANCESA GRADUAda Academia de París da clases de francés a domicilio y en su academia. Se hacen también traducciones. Teléfono F-2658.

ENSEÑANZAS

75 PROFESORAS Y PROFESORES

PROFESOR GRADUADO, OFRECESE colegios. Clases privadas, ciencias letras. Dirigirse: Sr. Santacruz, Aguila 98, altos.

76 COLEGIOS

Colegio Caballero

Para cursar los seis grados elementales. Programa de ingreso en la Escuela Profesional de Comercio o en Segunda Enseñanza. Preparamos para oficinistas. Enseñanza positiva. Cuotas módicas. Pida prospecto.

SAN RAFAEL 139, ALTOS

ESCOLAPIOS DE GUANABACOA: Colegio de primer orden. Establecido en 1857. Comercio, Bachillerato, Primera Enseñanza y Preparatoria. Ricos museos. Magnífica oficina bancaria para práctica comercial. Profesorado de alta competencia. Dormitorios con cuarto separado, para cada alumno. Excelente alimentación. Purísima agua potable de manantiales dentro del mismo Colegio. Ambiente campestre, sports, gran piscina de natación. Se remite gratis prospecto ilustrado. Pídase por correo al padre Rector o al Telf. XO-1503.

77 ACADEMIAS

ACADEMIA RABIÑA

EL NUEVO CURSILLO COMIENZA EL DIA 15 DE AGOSTO
BACHILLERATO

Clases individuales: Inglés, Francés, Alemán, Taquigrafía «Pittman» y «Gregg», Mecanografía, Ortografía, Teneduría de Libros, Correspondencia Comercial y Aritmética. TAMBIEN CLASES POR CORRESPONDENCIA. Ingreso E. de Ingenieros, Arquitectos y Veterinaria, Curso de Procurador. **Pida Prospectos: Neptuno número 80, altos, esquina a Manrique. Teléfonos: M-7849 y A-9222.**

OBSEQQUIO DE LA ACADEMIA DE COMERCIO

LUIS B. CORRALES

Los que presenten quince centavos en sellos, recibirán una Aritmética Mercantil, práctica. Clases: Teneduría de Libros, Taquigrafía, Ortografía, Inglés. Clases de Mecanografía: $1.00 mensual, una hora diaria. Clases individuales. Lealtad 141, entre Salud y Dragones

INTERES GENERAL

CON 350 PESOS TIENE USTED EL mejor negocio para un matrimonio informan San Ignacio 62, lo en la misma se alquila una cocina y comedor.

SE COMPONEN MALETAS Y ARtículos de cuero. Fabricamos correítas reloj, cinturones, bozales para perros, etc., Romero. Monserrate 29, frente parque Zayas. Telf. M-3916.

LA FORMULA DEL MILLON DE dólares. —El HORMAO-PILO es es tónico restaurador del cabello que elimina la caspa. Cura la calvicie. Hace salir el cabello después de muchos años de haberse caído. Uselo hoy mismo. Lo que gasta en HORMAO-PILO lo recuperará con creces en pelo. De venta en Farmacias y Perfumerías. Agentes para Cuba. Edificio La Metropolitana No. 220 Box 2287, Habana. Se solitan Agentes responsables en el interior.

Cualquier problema de sus dientes o de su boca, quedará resuelto satisfactoriamente. Visite hoy mismo al
DR. BRUNET
Y se convencerá. Hora fija al que lo solicite. Consultas diarias, de día y de noche. Facilidades de pagos.

SORDOS

Véanos y con poco dinero adquirirá un aparato que le permitirá oír. Venga a probarlos y se encantará.

CARBALLAL HNOS.
San Rafael 138, joyería, entre Gervasio y Belascoaín. Telf. U-5744.

"EL CASTILLO DE FARNES".

Acabamos de recibir sidra natural, chorizos asturianos y de Cantimpalo, de la clase más selecta; embuchado de la Sierra, jamones, queso de Cabrales y Manchego etc. Háganos una visita y deléitese comiendo en nuestro restaurant, sito en Monserrate y Obrapía. Teléfono: M-4225.

ALQUILERES

79 HOTELES

HOTEL CORTEZ

MIAMI

Situado en el centro de la ciudad, frente a la Oficina Principal de Correos, a media cuadra del Consulado Cubano. 115 habitaciones con baño. Precios de verano $1.50 habitación sencilla y $2.00 doble por día. **Precios especiales por semana.**

Avenida Northeast Firts y Tercera Avenida.

FOLLETIN 30

LA SEÑORA

RAFAEL PEREZ Y PEREZ

De venta en la librería «Wilson», Obispo 52, Tel. M-3850.

te!—gritóle airada como Juno; pero el dómine se enardeció más aún, y sintiéndose fauno devorante y Tenorio atrevido, rodeó con sus brazos el talle flexible de la moza recibiendo a cambio de esta nueva embestida otra sonora bofetada. En verdad que la florecilla silvestre sabía demostrar la savia ardiente de sus primaverales años defendiendo con valentía su honra.

Ni tiempo tuvo de soltarla... Nunca hubiese podido decir don Chuan cómo ni de dónde cayeron sobre su marchita osamenta tantos y tan morrocotudos golpes, ni llegara jamás a sospecharse que el enclenque Ramon cito pudiera disponer de tan desarrolladas energías para vapulearle de aquel modo.

El maestro, en su afán de sustraerse a la paliza, y el otro, en el paroxismo de sus celos, rodaron como ovillo, escalera abajo. Al llegar al descansillo, logró evadirse don Chuan, saliendo como un galgo, derechito al zaguán, donde hubo de tropezarse con Pepe y el Conde, que todavía departían con los cazadores y los maseros. Pa só todo tan de prisa, y había tantos ruidos en la casa, que nadie, ni en el comedor ni en la entrada, pudo darse cuenta de lo acontecido.

Momentos después, oíase decir en el hogar al tío Batiste Cops:

—«Vinga, chiquits», dejarse ya de cuentos y fandangos y a rezar el Rosario se ha dicho. ¿Verdad, «señoret»?... Hala, todo el mundo a «señarse».

Como la Misa celebrada en el oratorio, el Rosario de los de arriba y de los de abajo era aplicado a la misma intención: a la memoria de los padres del mayorazgo.

Gravemente, se descubrieron todos los labriegos y, respetuosamente, hicieron la señal de la cruz. Parecía la chimena encendida, con sus haces de llamas, el ara o el altar de los antiguos sacrificios...

Por la frente de José María pasaron los recuerdos de otros días... Vió en su fantasía la figura hermosa y joven de la madre, encendiendo la lamparita ante el cuadro magnífico de una Virgen de Murillo colocada a la cabecera del lecho matrimonial.

Contemplóla arrodillada en su reclinatorio de terciopelo azul rezando en voz alta el solemne y cotidiano Rosario, y creyó oír aún la dulce voz serena de su padre ,también joven y apuesto, contestarle piadoso todos los padrenuestros y avemarías. Siempre había algunos dedicados a los familiares muertos...

María Teresa no había evocado vanamente la memoria de los difuntos. Alzóse la voz de la sangre en el fondo de aquellas dos almas y, espontáneo, brotó el deseo de comunicarse, por medio de sentidas plegarias, con los pobres seres que desde el otro mundo, velaban sus pasos por la tierra.

Al entrar en el comedor, oyeron a la señora, que comenzaba el primer misterio. María Teresa, sumida como como siempre en la dulce melancolía de sus recuerdos, fuese junto al balcón. Con frecuencia, sus bellos ojos buscaban el misterio de la noche para hundirse en la negrura de sus tinieblas, como buscando en ellas la consoladora visión de otro mundo, o como tratando de encontrar en sus lejanías el supremo remedio del olvido.

Movíanse sus labios, lentamente, implorando a Dios por los que vivían y por aquellos seres queridos que se murieron ya. Y cuando su tía recitó el último misterio, murmuró más con movida aún:

—Por el pobre Luis...

Ahora se hundieron más en las tinieblas sus ojazos abiertos, fijos, casi inmóviles, llenos de toda la suave dulzura de su alma; y vió el cielo negro, sin una lucecilla, sin una estrella... De pronto, notó cierta neblina, como tela muy espesa en las cumbres y como vaporosa tul en las revoloteando por el espacio, caían sobre el suelo, blancas y silenciosas, aladas y ligeras, sin turbar la calma, imponente y grave de la noche. Aquellos copitos fueron cayendo, finos y desmenuzados, primero, como polvo de candeal que se cerniese en la altura; amplios y graciosos, después, como margaritas silvestres abriéndose con con un hombre que fuese más rico roces de seda para vestir el traje del candor a los pinos y las encinas.

Más tarde, oyóse sobre los cristales el ligero y característico chasquido de las granizadas, en esta ocasión muy leve y muy semejante al ruido que sobre la piel del tambor suelen hacer las partículas del azúcar o de la sal y, a la vez, aparecieron sobre la plancha de la chimenea glóbulos menuditos, que se fundían al calor de la fogata. Y a la vista de semejante meteoro ,el tío Cops se lamentaba diciendo;

—Ya la tenemos, «¡Mare de Deu, Señor!», ya la tenemos.

—Batiste, esto es «calabruixó»—gritó a su vez la tía Nasia.

—«Pare», si el corral del ganado blanquea ya—añadió el más joven de los hijos.

Gritaron igualmente los cazadores, deplorando el contratiempo que suponía la nevada para los proyectos concebidos para el día siguiente, principalmente para la batida general, ya planeada y organizada, con todo lujo de pormenores.

El Rosario se había concluído tanto arriba como abajo. Para contemplar mejor el espectáculo, la viuda de Carbonell abrió de golpe las vidrieras del balcón central arropándose bien la cabeza con una bufanda... Parecía haberse esclarecido la negrura de infierno de la noche, como si la nieve fuese reverbero poderoso de luz. El paisaje nocturno en aquellos parajes montesinos, era verdaderamente fantástico, apareciendo todo como inmaculado tapiz, sólo interrumpido por las manchas del arbolado, cuyas copas empezaban a cubrirse de cofias y de flecos.

Aquella calma augusta cesó de pronto, siendo reemplazada por torbellinos de viento, que hacían girar los copos de la nieve en remolinos caprichosos y los retorcían ya hacia la derecha, ya hacia la izquierda; juntándolos ahora, separándolos después, hasta que caían al suelo para aumentar el grosor de la alfombra.

Como un cuarto de hora agitó el espacio la revuelta borrasca, que hacía rugir la chimenea y los aleros, las copas de las encimas y las flechas de los cipreses... Después, reinó la calma nuevamente y otra vez cayeron los copos, grandes como margaritas o jirones de gasa, cuyo solemne silencio interrumpía la voz del barranco, con un rumor opaco y sordo.

Volvieron a cerrar las vidrieras y ocupó cada cual su puesto junto al fuego. La nevada iba para largo, según las trazas. Era muy intensa la cerrazón y las cumbres de Pena Parda, Aitana y Aguiló, se envolvían en espesos mantos.

Mosén Antoni, se lamentaba, compungido, de aquel inconveniente, pues la nevada le impediría cazar con liga ciertas «cagarneritas» (jilgueros) en la fuentecilla del Troncho; lugar no lejano, que convenientemente preparó:

Proponía el Conde, entretanto, una cacería al rastro para el día siguiente y mientras se discutía el pro y el contra del proyecto, Pepe, que había seguido las actitudes de su prima, arrastraba una butaca junto a la que ella ocupaba al lado del balcón. La nieve seguía cayendo silenciosa, pausadamente, y, sobre el paisaje blanco de deslumbradora nitidez, resaltaban, cuando al amainar la borrasca corríase hacia arriba el cortinaje de la niebla, la graciosas figuras de los pinos y carrascones cubiertos de nieve, y las hileras de cipreses, erguidos y envarados, semejantes a dos filas de monjes bien envueltos en hábitos blancos, haciendo procesión por los claustros del monasterio.

—¿Qué miras en esa blancura, María Teresa?—preguntó el mayorazgo, dulcemente.

—No miro nada—contestó la joven, con suavidad; —mejor dicho, miro sin ver...

—Sueñas despierta—terminó él, clavando en ella breve mirada inquisitiva.

—¿Te ríes de mí?—exclamó la doncella un tanto recelosa.

—¡Qué tonta eres! ¿Por qué había de reírme? No soy romántico, ni soñador, pero respeto y hasta envidio a los que tienen en su alma ese caudal inapreciable de poesía, religión del corazón.

—¿Crees tú, que los que así viven, siempre en brazos de esos ensueños, son, efectivamente, dueños de un don inestimable?—inquirió, pensativa, la muchacha, inclinando hacia él su elegante busto.

—Te diré; yo pienso que, vosotros, los espíritus soñadores, poseéis un manantial mejor y más sano que el nuestro, ¡pobres prosaicos!, de sentimientos buenos, delicados y dulces; que no llegan hasta vosotros las ruines miserias y los tristes engaños de la vida real y, si llegan, no hacen más que rozar con su cieno la blancura inmaculada de vuestra alma porque, en seguida, impulsados por vuestras tendencia a lo ideal, alzáis hacia lo alto vuestros ojos y creyendo imposible tanta bajeza y tanta ruindad, os esforzáis por adornar las fealdades con cualidades buenas... Creo que sois más felices, porque los desengaños, los dolores, en lugar de abatiros, llenaros de hastío y de asco y haceros malos y ruines os apartan de lo real con un sentimiento de repulsión... Por eso digo, que os esforzáis en ser mejores y más buenos, tal vez por el deseo de contrarrestar con defectos de la vida real... Sentís anhelo hacia lo elevado, hacia lo grande; vuestro espíritu, más amplio que el nuestro, no se conforma a vivir entre los límites estrechos de este mundo. Buscáis otro campo más bello más extenso, y las luchas de la existencia, soportadas con valentía por vuestros corazones que creen, que esperan, que resignación sufrida y heroica.

—Sí, Pepe; es verdad todo eso, pero déjame advertirte que también tú eres un soñador y un poeta.

Y al decir esto, le miraba la joven con cierta expresión admirativa.

—No lo he sido nunca, pero, como tú, es fácil que ahora haya adquirido esas tendencias... Hay en mi alma melancolías vagas una veces muy íntimas, otras, alegrías dulcísimas muy intensas, muy contenidas; a ratos, mirando el campo me siento estremecer y subirme a la garganta un suspiro, Otras veces, al encontrarme solo, gri-

M.E.C.D. 2016

ALQUILERES

HOTELES

ANTIGUO HOTEL "MIRAMAR"
Apertura nuevamente de esta acreditada casa, que ofrece ventiladas y confortables habitaciones, con baño privado y excelente comida. Malecón esquina a Prado: A-9286.

HOTEL "COLONIAL"
SAN MIGUEL 62, CASI ESQUINA A GALIANO
Residencia para familias. Apartamentos y habitaciones: baño privado, agua fría y caliente día y noche. Restaurant en el nuevo piso. Cocina criolla y española, a la carta. Moralidad. Telf. A-6958.

TROTCHA
Cerca baños de mar, a una cuadra tranvías y ómnibus. Economía y confort. Frescas habitaciones, con baño privado y todo servicio. Rodeado de hermosos jardines. Calzada y 2, Vedado. Precio de situación: F-2383.

THE SAVOY
F Y 15. VEDADO.
Telf. F-6616
Situado en un lugar alto del Vedado. Con fácil y frecuente comunicación, con la Ciudad y Repartos. Rodeado de jardines. Con 600 metros de hermosos portales. Las habitaciones tienen ventilación directa, teléfono, baño privado, con agua fría y caliente. Precios moderados. Incluyendo tres excelentes comidas. Servicio en mesas separadas, para cada familia.

HOTEL VEDADO
Calle 19, esq. a M. Vedado
Residencia excelente, que reúne excepcionales condiciones, para vivir con toda comodidad. Frecuente y fácil comunicación con la ciudad y repartos. Esmerado servicio. Comida criolla, española y americana. Telf. F-6631.

HOTEL ANDINO
SAN LAZARO 490, ESQ. M. U-2553
Unico en su clase. Moderno, céntrico, amplio, fresco, saludable, frente Universidad. Conviene para los que necesiten vivir cerca de los hospitales Calixto García o Mercedes. Habitaciones con baño privado, balcón, hermosa vista. Con 3 excelentes comidas: $45.00, matrimonios. Una persona, desde $28.00. Clientela escogida. Pensión completa para huéspedes del interior. Precios sin competencia. Garage propio y ascensor. Esmerado servicio en mesas separadas.

HOTEL "VANDERBILT"
Lo más alto, saludable y económico. Neptuno 309, esquina a Mazón. Habitaciones de esquina, con baño privado, propias para quien convenga vivir cerca de la Universidad o de los hospitales Calixto García y Mercedes.

HOTEL LUZ: OFICIOS 35
Grandes y cómodos apartamentos y habitaciones, servicio privado, agua fría y caliente. Buena comida, criolla y española. Espléndido y fresco comedor y esmerado servicio. Abierto día y noche. Ascensor y teléfono. Precios económicos.

HOTEL "IDEAL ROOM"
PRADO 93-B., (POR PASAJE)
¿Desea vivir en casa tranquila, mejor que en su propia casa? Visite esta gran casa, aunque sea por curiosidad. Por dentro la mejor. Precios para matrimonios, con comida y toda asistencia, desde $35.00 a $45.00. Hay apartamentos de dos habitaciones, con balcón y baño a Prado. Exigimos referencias de moralidad y

CASAS DE HUESPEDES

CASA PARA FAMILIA HABITACIONES y apartamentos con todo servicio, agua fría y caliente, excelente comida, extricta moralidad. Precios reducidos por meses o por días. Neptuno 31, altos, teléfono M-1236.

ESTRENE CASA REPARTO ALMENDARES, una cuadra Cine Roxy, Garaje, jardín, portal, sala, comedor, dos cuartos, baño moderno, cocina servicio criados patio. Abel Rodríguez, I-114.

ALQUILO CON TODO SERVICIO UN hermoso cuarto también otro más pequeño, agua caliente y fría, buena comida, precios módicos, inmejorable situación. Calle 17 No. 56 entre J e I.

CASA DE HUESPEDES «LA ISLA», Monte 52, por Factoría. Exclusivamente para personas de moralidad. Habitaciones con balcón a la calle, edificio moderno, espléndidos baños, precios reducidos.

CASAS DE COMIDAS

PRADO 111 ENTRE TENIENTE REY y Dragones. Cantinas especiales para personas que estén bajo plan médico o que no les guste la comida rusa. Servicio de cantina, sazón esmeradísima y económica. A domicilio. Se admiten abonados al comedor. Teléfono

"LA NUEVA COMERCIAL": M-4454
Apodaca y Cienfuegos, bodega y comida. Mejoramos nuestro local 100 por 100. Comida espléndida, gran confort, expertos cocineros. Menú variado. Servicio de bicicletas. Precio sin competencia. Especialidad: banquetes, meriendas y cenas, cualquier cantidad de comensales. Extenso surtido de víveres. Gran liquidación de patentes, 25 por ciento de rebaja. La mejor garantía, es nuestra numerosa clientela: M-4454.

APARTAMENTOS

SE ALQUILAN AMPLIOS Y MODERNOS apartamentos, en los altos de El Gato Negro, Obispo 65. En el mismo informan: Telf. A-7780.

SE ALQUILAN DOS PISOS INTERIORES, uno exterior y algunos apartamentos de una y dos habitaciones, con o sin comida, edificio Colonial, Reina 111, entre Campanario y Lealtad. Telf. A-9305.

MODERNO APARTAMENTO, PRIMER piso, Estrella y Campanario: sala, comedor, tres cuartos, baño intercalado, cocina de gas y carbón. Informes: M-1569.

PRADO: FAMILIA RESPETABLE en casa lujosa alquila un apartamento de dos habitaciones con baño privado y todo servicio. Magnífica comida. Referencias teléfono F-2136.

EDIFICIO ALEMANY
CALLE 15 Y 20, VEDADO
Modernos apartamentos sin estrenar de una y dos habitaciones, sala, comedor y demás comodidades. Buenas ventilaciones. Pueden verse a todas horas. Informes por teléfono:

ALQUILERES

83 DEPARTAMENTOS

DEPARTAMENTO DE SALA Y RECIBIDOR, con dos ventanas a la calle, propio para oficina o profesional. Se alquila en San Ignacio 62, altos, entre Teniente Rey y Amargura.

SE ALQUILA DEPARTAMENTO DE esquina, dos salones, y comedor, servicio anexo. Casa de orden. Narciso López esquina a San Pedro. Telf. M-4327.

SE ALQUILA FRENTE AL NUEVO Malecón, calle de Cuba No. 6 un departamento bajo completamente independiente. Puede verse a todas horas, informan: M-3741, Reina 104, altos. Sr. Mallada.

EN EL EDIFICIO ARCOS, CALLE F entre 19 y 21, Vedado, se alquilan elegantes y cómodos departamentos interiores y exteriores. Pueden verse a todas horas, informan en el mismo el Conserje Heliodoro.

84 HABITACIONES

EN EL VEDADO UNA FAMILIA DESEA alquilar una habitación a señora sola, bien situada y con todo servicio y teléfono con o sin comidas. Informes al teléfono F-4586.

FAMILIA ALQUILA UNA ESPLENDIDA habitación, fresca, grande, vista a la calle, lujoso baño, teléfono, agua caliente, a personas decentes. Pedimos referencias. Baratísima. Prado 27 (altos).

FAMILIA UNICO INQUILINO ALQUILA caballero, señora. No niños. Amplia lujosa habitación. Con o sin asistencia, muebles. Cambio referencias. Manrique 124, bajos, entre Salud y Dragones.

FAMILIA HONORABLE, ALQUILA a personas mayores y de moralidad, fresca habitación, de esquina, balcones calle, teléfono, agua caliente y toda asistencia. San Lázaro 131, altos, esquina a San Nicolás.

HABITACIONES AMPLIAS Y FRESCAS, una con sala, a persona sola o matrimonio sin niño. Se dan y toman referencias. Aguiar 19, primer piso.

AGUILA 133, ALTOS, ENTRE SAN José y Barcelona. Alquilo una habitación próxima al baño, con comida y todo servicio. Precio muy económico.

SE ALQUILA UNA ESPLENDIDA habitación con comida, a caballeros solos o matrimonios sin niños, en San Ignacio 62, altos, entre Teniente Rey y Amargura.

PROPIA PARA PERSONA SOLA, SE alquila habitación con toda asistencia, vista a la calle, agua caliente, teléfono. Moralidad, Aguacate 15, segundo piso.

FAMILIA EXTRICTA MORALIDAD alquila habitación con comida. Se exigen referencias. Belascoaín 50 casi esquina a Zanja, altos de la botica.

PRADO 111, FRENTE AL CAPITOLIO. Se alquila una habitación con vista a la calle, agua corriente y todo el servicio si se desea. También, otra en la azotea. Se toman referencias.

SE ALQUILA EN CASA DE FAMILIA, espaciosa habitación. Hay hermoso baño, Neptuno 77, altos de la peletería, derecha.

CASA DE MORALIDAD Y BUEN aspecto. Departamento con balcón a la calle. También habitaciones, agua corriente, luz, teléfono y cocina amplia. Obrapía 51, altos. También en O-Reilly 32, altos, entre Cuba y Aguiar.

SE ALQUILAN DOS HABITACIONES para persona sola, de estricta moralidad, en sexto piso, Empedrado 49. Luz y elevador. Informes, conserje.

SE ALQUILA UNA HABITACION con balcón a la calle en casa de familia a hombres solos, personas de moralidad. Aguila 193 tercer piso entrada por Reina.

ALQUILA UNA HABITACION, CON vista calle en casa familia respetable, a dos personas serias que trabajan durante el día. Quince pesos, otra chica diez pesos. Animas 92, altos.

CASA DE FAMILIA. OGRAPIA 49, primer piso, alquílase habitación balcón a la calle ámplia baño próximo agua caliente teléfono. Otra interior fresca baño intercalado con referencias.

HABITACION AMPLIA, FRESCA, balcón calle Obispo 59, altos, café Europa en 12 pesos, interiores, 10 pesos, especiales para hombres, lavabo luz, elevador.

HABITACIONES BAÑO Y LUZ, EDIFICIO moderno, $10 mensuales. Monte 485, cerca esquina de Tejas. No tiene servicio de cocina. Informan en la botica del propio edificio. M-4128.

SUAREZ 43, ENTRE GLORIA Y Apodaca. Se alquilan dos habitaciones en la azotea, juntas o separadas, con su servicio y muy frescas; y en el mismo piso, otras dos. Casa moderna, de estricta moralidad.

SE ALQUILA UNA ESPLENDIDA habitación con comida a caballeros solos o matrimonio sin niños, en San Ignacio 662, altos, entre Teniente Rey y Amargura.

EN SAN MIGUEL, A DOS CUADRAS de Galiano. Se alquila una habitación magnífica, con toda asistencia, a matrimonio o a parejas de señoritas. Se exigen referencias. Informes: A-8102.

EDIFICIO "CUBA", SEIS PISOS, Empedrado número 42. Se alquilan amplias y ventiladas habitaciones, muy baratas. Elevador, lavabo, luz toda la noche. Orden y moralidad. Telf. M-5113.

85 NAVES Y LOCALES

SE ALQUILA PRECIOSA NAVE MODERNA en el punto más comercial con entrada para camiones, véala informes Oficios 13, Rodríguez.

SE ALQUILAN LOS BAJOS DE Amargura 7 propios para almacén Llaves en Mercaderes 27, Aguilera) M-8628 y U-6509.

AYESTARAN 1 A, ENTRE CARLOS III y Estrella, alquilo local de 6x20 metros para establecimiento, con sus servicios. FO-2195.

LOCAL MODERNO A MEDIA CUADRA de Monte, se alquila en Indio 24 con 200 metros de superficie. Informa Loredo, M-2218. Teniente Rey y Cuba.

OBRAPIA 61, ENTRE AGUACATE y Compostela. Alquilo magnfico local, claro y ventilado. Superficie: 650 metros, con altos en el fondo. Informes: Lamparilla 48: A-9690.

SE ALQUILA LOCAL, PROPIO PARA oficina, comercio o familia, con servicios sanitarios. Narciso López 2, esquina a San Pedro, frente a Caballería. Telf. M-4327.

EN
GALIANO
LA CALLE
FAVORITA
Esq. a San Lázaro
2 PLANTAS CON
640 METROS SUPERFICIE
¡¡GANGA!!
SOLO $120.00!!
CONTRATOS POR AÑOS
Informes: Genios y Morro
Telf. M-6747

ALQUILERES

85 NAVES Y LOCALES

VENDO CINCO SOLARES CON 1850 varas frente a la carretera Central en Luyanó, bien cercados, con agua alcantarillado, teléfono, luz eléctrica, propio depósito o industria. Propietario: Miranda, Cuba 76 y 78 de 10 a 12 m.

OPORTUNIDAD MAGNIFICO LOCAL con armatostes, nevera, mostrador de mármol y accesoria adjunta de dos habiaciones, cocina y cuarto de baño se alquila en Villanueva esquina a Rodríguez Teléfono U-6885

BONITO LOCAL CON ARMATOSTES propio para tienda, sedería, bodega chinese, próximo Tropical, barriada obrera, edificio Campana, Calzada Columbia esquina Godínez. Casa muy fresca, cinco cuartos, $18.00.

MODERNO LOCAL, ALQUILO EN Neptuno 164 y 166, entre Escobar y Gervasio. Vidrieras al frente, 380 metros superficie. Llaves e informes: Empedrado 49: M-3031.

ALQUILO UNIVERSIDAD 15 NAVE alta 800 metros con fuerza motriz y elevador, propia para industria. Informan M-1091.

NAVE MODERNA, 195 METROS cuadrados, entrada de automóviles, Montoro 22, entre Bruzón y Lugareño, frente Quinta de los Molinos, una cuadra Carlos III: 35 pesos. Telfs. M-3193 y M-2222.

SE ALQUILA ESPACIOSA NAVE, Aguiar número 112, entre Amargura y Teniente Rey. Informes: Carlos III número 73. Telf. U-3923.

SE ALQUILA UNA NAVE DE UNOS quinientos metros con techos de concreto propia para Industria en Subirana y Benjumeda. Informes en la misma o al teléfono FO-3403.

40 PESOS. MAGNIFICO local, para comercio u oficinas, en el mejor sitio de La Habana, O-Reilly 29, esquina a Habana. Informes: Genios y Morro. Telf. M-6747.

ENTRESUELOS, 180 METROS CUADRADOS, piso y paredes concreto, Montoro número 24, entre Bruzón y Lugareño, frente Quinta de los Molinos, una cuadra de Carlos III: 30 pesos. Telfs. M-3193 y M-2222.

87 HABANA

COMPOSTELA 113, SE ALQUILA UN departamento compuesto de tres habitaciones y servicio sanitario, independiente. La llave e informes en la misma.

ALTOS DE ESQUINA
Monte y Fernandina: recibidor, sala, gabinete, cinco cuartos, comedor, cocina de gas, calentador, lujoso baño, servicio de criados, $40. Llaves: bajos, informes Omoa 14 D M-3225.

$32 ESPADA 78, ALTOS MODERNOS fresquísimos casi esquina San Rafael: gran sala con columnas, comedor, 3 habitaciones, lujoso baño, calentador. Llaves en el 76. Tratos: altos «Vista Alegre» departamento 1.

ALQUILO: FRANCO 6, BAJOS, ENTRE Carlos III y Estrella: sala, saleta, comedor, cuatro habitaciones, baño intercalado. Informan: Campanario 22: M-1420.

ANTON RECIO 100, BAJOS, ENTRE Puerta Cerrada y Vives, moderna: sala, dos cuartos, baño intercalado completo, comedor. Llaves en la misma, de 9 a 11 y de 2 a 5. Telf. F-4526.

CONCORDIA 68, BAJOS, SE ALQUILA una casa con cuatro cuartos, sala, comedor y cocina, patio y traspatio. Precio: $40.00. Informes: Telf. U-6753.

HERMOSO Y VENTILADO PISO, SALA, comedor, 3 habitaciones y demás comodidades. Precio: $35.00. Teniente Rey 87 entre Monserrate y Bernaza.

NEPTUNO Y MANRIQUE. PRIMER piso sala, 5 cuartos, baño moderno, comedor, hall, el mejor piunto de la Habana. F-5120.

ALQUILO TENIENTE REY 88, BAJOS, cuarto, saleta y sala, informes en la misma de 1 a 3 p.m.

ALQUILO CASA, SAN JOSE 93-D., altos, compuesta de sala, saleta, comedor, tres cuartos, comedor, baño y servicio de criados. Informes: Arias, Trocadero 35, de 2 a 5.

SE ALQUILA LA CASA PADRE VARELA número 13, altos. Informan, en la misma.

MAZON 31, ENTRE SAN JOSE Y Valle: 30 pesos, con sala, comedor, tres cuartos, baño intercalado, comedor, cocina y servicio de criados. Llaves en la misma. Informes: Bufete de Arellano: M-3936.

ALQUILO EN EMPEDRADO 49, DOS lujosos apartamentos de sala, comedor, una y dos habitaciones, baño, cocina, servicio criados. Ascensor e incinerador basuras. Informes, conserje.

ALQUILO ALTOS CLAROS FRESCOS San Lázaro 101 entre Galiano y Blanco gran sala, comedor, tres habitaciones, baño, Llave en los bajos, $45. Verlos 10 a 12 y 3 a 5.

ECONOMICAS

Casas de sala, saleta, comedor, 2 y tres habitaciones, baño intercalado, cocina, cuarto y servicio de criados, en los mejores lugares de la Ciudad.

Dolores núm. 2	$ 20.00
Cerro núm. 558	42.00

Departamentos de 2 y 3 habitaciones, baño y cocina:

Cerrada del Paseo núm. 7	$ 15.00
Calle 13 y M., (Vedado)	$ 20.00
Marina 16-C.	27.00
Dragones núm. 90, (ac.)	10.00
Empedrado núm. 20, (acc.)	10.00
San Bernardino núm. 93	7.00
Marina núm. 2, (Carreño)	10.00
Dragones núm. 12	15.00
San Ignacio núm. 25	10.00
Amistad núm. 68	15.00

OFICINA: GENIOS ESQ. A MORRO TELF. M-6747.

ALQUILO EN 34 PESOS, CASA MODERNA, Lealtad esquina a Maloja: sala, comedor grande, dos cuartos, baño completo con calentador, cocina y patio. Llave en la bodega. Informes: Telf. I-6249.

SAN LAZARO 200, SAN IGNACIO 48, frescos y cómodos departamentos y habitaciones independientes. Precios moderados. Vea a sus respectivos encargados en piso alto.

1 PISO EXTERIOR, $55, 3 INTERIORES y algunas habitaciones, con o sin comida. Edificio Colonial, Reina 111 entre Campanario y Lealtad. Telf. A-9503. Se suplican referencias.

VILLEGAS 77. SE ALQUILA EL principal, con cuatro habitaciones, sala y saleta y dos servicios. Informes, en Cristo 33.

SE ALQUILA: ANIMAS 50, PRIMER piso: 3 cuartos, baño, sala, comedor: 30.00 y $60.0 fondo. Ultimo precio. Miguel F. Márquez, Empedrado 16, altos: A-8450.

PRADO 107 ALQUILO SEGUNDO PISO compuesto sala, recibidor 8 habitaciones amplias, baño, ball, comedor, cocina, llave primer piso. Informes Bufete Arellano. M-3936.

HORNOS Y VAPOR, A UNA CUADRA del parque Maceo. Se alquilan casas modernas, con baño intercalado, a $25.00. Informes: Vapor 5-A. Telf. M-2837.

VIRTUDES Y LEALTAD: SALA, cuarto, comedor, baño, cocina Informes, en la misma.

ALQUILO TERCER PISO BELASCOAIN y San Miguel altos peletería La Noble Habana, frescos y modernos 3 habitaciones, sala, comedor, baño intercalado, servicio de criados.

ALQUILO PRIMERO Y SEGUNDO piso Alambique 23, sala, comedor, dos habitaciones y demás servicios. Informan M-1091.

ALQUILERES

87 HABANA

SAN LAZARO 21, ALTOS, ENTRE Prado y Cárcel, balcón a San Lázaro y Cárcel, 4 cuartos y uno alto, sala, comedor, cocina y baño completo. Alquiler: $40.00 y dos meses en fondo. Llaves, bajos. Informes: Telf. M-6193.

ALQUILO PRIMER PISO EN MODERNO edificio Condesa 46 esquina Lealtad sala, comedor, dos habitaciones, baño intercalado, cocina gas, llave en Tostadero.

SE ALQUILAN: OQUENDO 24, entre San José y San Rafael, apartamentos con luz, desde 13 pesos: U-2208.

SE ALQUILAN: JOVELLAR NUMERO 29, entre Hospital y Aramburo, casas de sala, comedor, dos cuartos, baño y cocina. Informes: U-5858.

SE ALQUILAN: VAPOR NUMERO 43, entre Espada y Hospital, casas de dos cuartos, baño y cocina, con luz, desde $10.00. Informes: U-5858.

$25.00 ESPLENDIDOS ALTOS 3 HABITACIONES, sala, comedor, baño completo intercalado, agua abundante. Entre de líneas del tranvía. Vigía y Fernandina.

88 VEDADO

EN LO MEJOR DEL VEDADO 12 176, entre 17 y 19, alquilo altos 5 cuartos, sala, comedor, baño intercalado, terraza otras comodidades. Informa: Erasmo en el 172. F-2384.

E. NUMERO 46, ENTRE 19 Y 21, ALTOS, frescos y modernos: sala amplia, 5 cuartos, closets, baño, hall, comedor, pantry, cocina y cuarto y servicio de criados y garage: FO-3212 y M-2863.

SE ALQUILAN LOS ALTOS DE 27 No. 76 entre L y M, sala, cuatro habitaciones, hall, comedor, baños etc. No hay garage, $75 mensuales.

VEDADO. C ESQUINA 27, SE ALQUILA fresca casa con jardín, portal, tres cuartos, galería, garage etc. Informan en los altos.

ONCE NUMERO 127, ENTRE K Y L, portal, sala, comedor, tres cuartos, cocina, pantry y tres baños, cuartos de criados lavadero y garage. Llaves al lado. Informes: F-2124.

G. Y CALZADA, VEDADO. SE ALQUILA lujoso chalet, con jardín, dos portales, recibidor, sala, biblioteca, comedor, pantry, cocina, baño y cuarto, servicio y auxiliar con lavabo y garage con cuarto de chofer, en los bajos; seis cuartos, dos baños, varios closets, recibidor, cancha de handball y torre de observación, en los altos: U-1710. Tavel.

SE ALQUILAN: CALLE 16 NUMERO 3, entre Nueve y Once, apartamentos de sala, comedor, dos cuartos, cocina y baño intercalado. Llaves en los mismos. Informes: Telf. U-5858.

182 CALLE C FRESCOS ALTOS, BONITOS, sala y comedor, tres buenos cuartos, baño lujoso, servicia criados, terraza lado brisa y sombra, todo recién renovado.

89 CERRO Y PALATINO

COLON 7, CERRO
Entre Pezuela y Santa Teresa. Casa de madera compuesta de portal, sala, comedor, dos cuartos, cocina, servicios, patio y traspatio, $10. Llave enfrente. Informes: Omoa 14 D M-3225.

ALQUILO BAJOS, ACOSTA 65, ACABADOS de pintar: sala, comedor, dos cuartos, baño intercalado, cocina de gas: $30.00, dos meses en fondo. Informan en la misma.

INFANTA 38-A., REPARTO LAS CAÑAS, casa con portal, sala, comedor, dos cuartos, baño, cocina y servicios. Informes en la misma: $18.00, dos meses en fondo. Dueño: Navarro, Cerro 510.

SE ALQUILA LA CASA COLON No. 44, Reparto Las Cañas, Cerro, compuesta de portal, sala, comedor, tres cuartos, cocina, baño, patio y traspatio. Las llaves al lado, informan: Telf M-3741, Reina 104, altos, señor Mallada.

CERRO: ARMONIA Y CHAPLE. SE alquila gran casa, saleta, 3 grandes habitaciones, cuarto de baño, patio y gran traspatio con matas y flores. Precio: $22.00. Telf. I-3992.

90 MARIANAO Y SUS REPARTOS

$2500 C No. 20 ENTRE 14 Y 16, ALMENDARES. Acabada de pintar. Portal sala, 2 hermosas habitaciones, baño completo, comedor, cocina, cuarto ser vicios criados, 2 patios, garage calentador.

ALQUILO EN MARIANAO, MARTI y Boquete, casa de portal, sala, comedor, tres cuartos, baño, cocina, patio, precio razonable. Llave al lado bodega y Animas 26, Habana.

ALTURAS BUENAVISTA, ALMENDARES, fresquísima casa saola, cinco cuartos, $18.0. Edificio Campana, loma apeadero Ceiba, tranvías Vedado-Marianao Calzada de Columbia esquina Godínez. Locales con armatostes, baratos.

GENERAL LEE ENTRE REINA Y Concepción, casa de madera, sala, comedor, tres cuartos, baño completo, cocina etc. Para verla e informes vea al encargado de General Lee 3.

TOME OMNIBUS RUTA 28 O RUTA 9, Quinta Avenida entre 5 y 6, Buenavista, apartamento moderno, cuatro cuartos, baño intercalado y jardín: 18 pesos, Trust Company of Cuba, Obispo 53, o en la misma.

SE ALQUILA CASA MODERNA, portal, sala, dos cuartos, cocina y baño, patio y un cuarto al fondo, Godínez entre Avenida Columbia y Buenavista, gana 13 pesos, llave al lado. F-2346.

91 J. DEL MONTE Y LA VIBORA

ALQUILO JESUS DEL MONTE 460 frente Cine Tosca casa amplia propia comercio o familia cuatro habitaciones demás comodidades. Informan 21 entre A y B 331 Llave misma.

ENAMORADOS 85. VIBORA. SE ALQUILA una casa acabada de pintar, compuesta de sala, saleta dos habitaciones baño intercalado, comedor al fondo, cocina y patio, la llave e informes al fondo de la referida casa.

SANTA IRENE 19 SE ALQUILA CASA con portal, sala, 3 habitaciones, comedor al fondo, cuarto y servicio criados. Precio: $33.00.

SE ALQUILA LA CASA ESTRADA Palma No. 13, esquina Príncipe de Asturias, de dos plantas, cinco cuartos, baño, garage, tres cuartos de servicio y demás comodidades. La llave en Príncipe de Asturias No. 9, Informes: Cuba núm. 49, Paseo núm. 271, teléfono F-3440.

SAN LEONARDO ESQUINA A PRIMERA, moderna, jardín, portal, sala, recibidor, hall, 7 habitaciones, 2 baños familia, comedor, cocina, pantry y garage. Informes: F-3524, después de las 12.

SE ALQUILAN ESPACIOSOS ALTOS con mucho fresco junto al paradero de la Víbora número 663, teléfono I-3657. Informan Canzada No. 663, bajos.

ALQUILERES

91 J. DEL MONTE Y LA VIBORA

SE ALQUILAN LOS ESPLENDIDOS altos en Avenida 10 de Octubre No. 243, sala, saleta, tres cuartos, comedor al fondo, cocina, servicio de criados. Informes teléfono X-1380.

GERTRUDIS 29 ESQUINA SEGUNDA, 2 cuadras Calzada Víbora, sala, saleta, comedor, hall, 5 cuartos, servicio criados, garage. Depósitos agua. Llave 31. Informes: M-6068. Precio: $30.00.

92 SANTOS SUAREZ Y MENDOZA

ALQUILO MODERNOS BAJOS VEGA 51 entre Tamarindo y Línea detrás de «La Ambrosía». Portal, sala, hall, dos habitaciones, baño intercalado, comedor. Informan misma Correa.

ALQUILO $35, FLORES 80, ENTRE Santa Emilia y Zapotes, portal, sala, recibidor, 4 habitaciones, comedor hall y servicios criados, Verla 2 a 4. Teléfono I-6192.

94 LAWTON-BATISTA

ALQUILO: LAWTON 44, ENTRE Santa Catalina y Milagros: sala, comedor, dos cuartos, baño y cocina, patio y jardín. Lla llave al fondo, en el solar de al lado. Informes: Monserrate 113, ferretería. Sr. Lozano.

98 ALQUILERES VARIOS

CASA-QUINTA

PARA OFICINAS, SE ALQUILA UN departamento fresco y claro, compuesto de dos piezas, en el lugar más céntrico del barrio comercial, Obrapía número 29, entrada por Cuba, altos del café. Informan en la misma.

MATRIMONIO SIN HIJOS, DESEA 2 habitaciones independientes con baño en casa particular, seria, en el Vedado. Prefiere calle 23 o paralelas. Contéstese a esta Sección L. E. M.

SE SOLICITAN

99 SOLICITUD DE ALQUILERES

SE DESEA ALQUILAR PARA MATRIMONIO solvente, sin niños ni animales, una casa en el Vedado, con dos o tres habitaciones, alta o baja, se prefiere con garage. Informan: teléfonos U-4477 y U-1125

102 AGENCIAS-COLOCACIONES

"LA MATANCERA": A-7740
Servimos rápidamente: criadas, cocineras, choferes. Toda clase de servidumbre y empleados de ambos sexos, con referencias. Sol número 111, entre Egido y Villegas

SE DESEAN COLOCAR EXPERTAS cocineras, inglesas y del país. En la misma, muchachas inglesas y del país, como criadas, manejadoras o costureras; y un joven como chofer, criado o jardinero. Tienen referencias. Llame: FO-2555.

LA BOLSA DEL TRABAJO PUEDE facilitarle rápidamente empleoados competentes; de ambos sexos; informes inmejorables. Criadas, manejadoras, cocineras, chauffeurs, jardineros, oficinistas. Calle Calzada esquina a L, teléfono F-7180.

SOLICITO COCINERAS Y CRIADAS, para casa particular. Sueldo: 10, 15 y 20 pesos. Calle F. número 255, entre 25 y 27. Srta. Herrera, modista, Agencia de Colocaciones: F-3459.

COCINERAS, CRIADAS, MANEJADORAS, blancas y de color, cubanas y españolas con buenas referencias, pídalas al Buró de Información «Almendares, 15 entre 11 y 13. FO-1348.

NEW CUBAN AMERICAN EMPLOYMENT. Se ofrecen criadas, criados, cocineras, cocineros, choferes, jardineros, empelados de hoteles, huéspedes, oficinas y otros empleos. Todos con buenas referencias. Telf. M-1534.

«LA COMERCIAL»: M-1149, AGUILA 231, esquina Monte. Servimos criadas españolas, cocineras, lavanderas manejadoras, criados, camareros, dependientes, cocineros, jardineros. Tenemos el mejor personal, del país y extranjero: M-1149.

103 CRIADAS Y CRIADOS

SE NECESITA UNA MUCHACHA para cuidar un niño y ayudar a los quehaceres de la casa. Reina 10, segundo, izquierda.

PARA TRES DE FAMILIA, CON REFERENCIAS buenas, solicito criada de cuartos española soltera, dormir colocación, sueldo $15, Calzada 120. Bajando en calle 6, Vedado.

SE DESEA UNA SEÑORA BLANCA, del país o peninsular, de 40 a 45 años de moralidad, y con buenas referencias para el servicio y compañía de señora sola, dormir en la colocación, preferible que sea sola y no tenga compromisos. Animas y Belascoaín, altos de la bodega, viuda de Villasuso.

104 COCINERAS Y COCINEROS

SOLICITO UNA JOVEN, PARA COCINAR a corta familia y que duerma en la colocación; y una muchacha, para limpiar por horas. Santos Suárez 94. Telf. I-3828.

SE SOLICITA UNA ESPAÑOLA, PARA cocinar y limpiar, en casa de matrimonio. Que tenga referencias y duerma en la colocación, Sueldo: 12 pesos. Monte 101, bajos.

SE SOLICITA UNA JOVEN PENINSULAR, para cocinar y limpiar a cuatro de familia. Tiene que saber trabajar y ser formal. Sueldo: 15 pesos, Lamparilla 31.

UNA ESPAÑOLA MEDIANA EDAD para cocinar y ayudar limpiezza. Quince pesos. Teléfono FO-7454.

SOLICITO UNA SEÑORA BLANCA, que sepa cocinar, para todo servicio de corta familia: $12.00. Calle Ocho esquina a Tercera Avenida, reparto Miramar.

EN LA CALLE 20, ESQUINA A 5a. reparto Miramar, se necesita una cocinera, tiene que hacer pequeña limpieza. Sueldo $18.00.

MATRIMONIO SOLO SOLICITA PENINSULAR formal con referencias, buena cocinera para todo servicio casa pequeña. Dormir fuera. Teniente Rey 33, esquina a Habana, 3o. No. 2, edificio Life.

105 MANEJADORAS

SE SOLICITA UNA MANEJADORA, que traiga buenas referencias. Calle Almendares número 22, Marianao, reparto Nogueira.

108 PROFESORES

PARA UN NIÑO EN SEXTO GRADO, solicito profesor con experiencia, que venga una hora diaria al domicilio. Telf. FO-1058.

SE SOLICITA PROFESOR, JOVEN Y competente para hacerse cargo de un colegio. Referencias. Teléfono: I-5623 de 12 a 1.

SE SOLICITA PROFESORA INGLES y español, para niña de 10 años. Suel doo 15 pesos, casa comida y ropa limpia, pudiendo ganar 10 pesos extra dándole clases a dos niños de la localidad. A una hora de la Habana. Informes señora Somerford, Catalina de Güines, provincia Habana.

112 JARDINEROS

SE NECESITA UN PEON JARDINERO. Debe traer buenas referencias. Calle Almendares número 22, Marianao, reparto Nogueira.

113 OPERARIOS Y APRENDICES

MECANICOS
Solicito dos buenos mecánicos. Trabajo fijo y bien pagado. Escriba detallando experiencia y dando todas las referencias donde haya trabajado. M. A. O. Anuncios Clasificados. DIARIO DE LA MARINA.

SE SOLICITAN

113 OPERARIOS Y APRENDICES

SE SOLICITA UNA OPERARIA PARA coser. Informes en Obispo 127. teléfono A-9069.
127

114 AGENTES Y VENDEDORES

SE SOLICITAN AGENTES EN EL interior, para la venta de perfumería fina. Preferible comerciantes. Son indispensables las referencias. Dirigirse a Luis M. Dalmau. Calle Quince número 346, Vedado.

SE SOLICITA UN EXPERTO VENDEDOR, para productos químicos, aceites esenciales y perfumería, con referencias de las casas donde ha trabajado. Preferible que conozca inglés. Dirigirse por escrito, al apartado 2143, Habana.

SE DESEA NOMBRAR REPRESENTANTES para la venta exclusiva del perfume «Divino Imán» en las poblaciones siguientes: Pinar del Río, Artemisa, Consolación, Güines, Matanzas, San Miguel de los Baños, Cárdenas, Cienfuegos, Camagüey y Santiago de Cuba. Correspondencia a S. Knight, Salón «Divino Imán», Habana esquina a Empedrado. Habana.

PARA LA HABANA E INTERIOR DE la Isla, necesitamos vendedores activos, ganando magnífica comisión, por adelantado. Artículo fácil, atractivo y útil. Gorriarán y Michelena, edificio La Metropolitana 803. Habana.

115 OFICINISTAS

SE NECESITAN DOS MECANOGRAFOS para oficina, una es para por las mañana solamente; la otra por mañana y tarde. Informan Compostela 58, Agencia.

116 SOCIOS

SOLICITO SOCIO CON CAPITAL, para impulsar un negocio establecido, en una de las mejores calles comerciales. Informes: Virtudes 122, altos. López Cordero.

117 SOLICITUDES VARIAS

SE SOLICITA UN MENSAJERO CON bicicleta de 17 a 19 años de edad que tenga buenas referencias, para una casa de efectos dentales. Informan San Rafael 84, bajos.

CEDO UNA MAGNIFICA COCINA a cambio de comidas para tres personas. Casa de familia en O-Reilly No. 86, (altos) esquina a Villegas.

SOLICITO SEÑORA O SEÑORITA relacionada con buenas familias, para colocar dulces de repostería fina, de casa particular. Buena comisión, San Indalecio 15, apartamento N., entre Santa Emilia y Zapotes.

SE SOLICITAN PERSONAS QUE deseen correr declaratorias de herederos, testamentarías, establecer divorcios, juicios de mayor o menor cuantía, ejecutivos, sumarios, verbales usted no tenga dinero. Procurador Alberto Carrillo, Calzada número 54, entre F. y G., Vedado. Telf. F-6342.

SE OFRECEN

118 CRIADAS Y CRIADOS

SE NECESITAN UN CRIADO DE mano y un chauffeur, que tengan referencias de las casas que trabajaron antes, sueldo: $25 cada uno. Informan Compostela 58, agencia.

SE OFRECE COCINERA REPOSTERA mediana edad, sólo cocina, cocina criolla, española y francesa, tiene referencias. Sueldo: $18 o $20. Telf. F-2798 no duerme colocación.

SE DESEA COLOCAR UNA ESPAÑOLA de mediana edad, sabe cumplir con su obligación. Criada de mano, entiende un poco de costura y con muy buenas referencias en las casas en que ha trabajado. F-5887.

SE DESEA COLOCAR UN MATRIMONIO español, sin familia: ella, de cuartos o de cocina; y él, de sirviente. Sabe servir a la rusa y a la española. Tiene referencias. En la misma, una cocinera. Telf. F-3254.

SE DESEA COLOCAR UN JAPONES para criado de mano, en casa particular o finca. Telf. A-9814. Llame: Miguel.

SE OFRECE UNA JOVEN DEL PAIS, para limpiar y cocinar a matrimonio, o lavar poca ropa. Informan: FO-2594.

SE DESEA COLOCAR UN JOVEN extranjero, para jardinero o criado de mano. Sirve a la rusa. Informan: M-1862.

SE DESEA COLOCAR UNA ESPAÑOLA, de mediana edad, para criada de mano o manejadora. Sabe cumplir con su obligación. Informan: Telf. U-2392.

SE DESEAN COLOCAR DOS ESPAÑOLAS, una de cocinera y repostera, hace plaza; y la otra, de criada de comedor o de cuartos, sirve a la rusa. Tienen buenas referencias. Telf. F-3106, de 9 a 12 y de 2 a 4.

SE DESEA COLOCAR UNA ESPAÑOLA, para cuartos. Informan: Telf. U-5110.

SE DESEA COLOCAR UN MUCHACHO recién llegado, en casa particular. Es de buena conducta y trabajador. También sabe de carpintero: A-9819.

JOVEN ESPAÑOL DESEA COLOCARSE de criado, no tiene pretensiones. Informan teléfono A-8543.

SE OFRECE SUPERIOR COCINERA cubana de color va a repartos, otra criada fina, sabe lavar bien o manejadora. Ambas buena presencia y referencias inmejorables. M-7122.

SE ORECE JOVEN CUBANA PARA cuartos o limpiar, tiene referencias. F-6180.

SE OFRECE JOVEN ESPAÑOL PARA criado, ayudante de cocina o para sereno. También para cualquier otro trabajo. Teléfono M-4844. Celedonio.

SE COLOCAN 2 JOVENES ESPAÑOLAS, criadas de mano, cuartos, comedor, cosen y cortan bastantes, buenas referencias. Informan F-6062.

SE OFRECE JOVEN ESPAÑOLA PARA criada de cuartos, comedor o manejadora, es formal y cumplidora duerme o no en la colocación, va a los repartos F-3262.

JOVEN ESPAÑOL DESEA COLOCARSE de criado de manos, tiene referencias y sabe trabajar. F-6275. bodega, José Barrios.

SE DESEA COLOCAR UNA MUCHACHA española para cuartos o comedor. Informes F-3129.

SE DESEA COLOCAR UNA JOVEN blanca de treinta años para criada de mano o criada de cuartos. Teléfono A-8697.

SE DESEA COLOCAR UNA ESPAÑOLA, para criada de mano o para lavar y planchar, solamente. Es seria y formal. No lo importa salir de La Habana: U-5470.

SE DESEA COLOCAR UNA ESPAÑOLA, de mediana edad, para criada de mano o todos los quehaceres de matrimonio solo. Tiene referencias y desea casa moral. Neptuno 255. Telf. U-2633.

SE DESEA COLOCAR UNA ESPAÑOLA, de mediana edad, para criada de comedor, con familia de moralidad. Es formal y cumplidora de su deber. Tiene referencias de personas honorables a quien ha servido. Informes: Telf. U-1943.

SE DESEA COLOCAR UNA JOVEN blanca para criada de mano, sabe cumplir con su deber. Teléfono F-6162

SE DESEA COLOCAR UNA JOVEN española, de criada de mano, o para todo, si es corta familia. No se coloca menos de 15 pesos. Informan: Diez de Octubre número 587.

SE OFRECEN

118 CRIADAS Y CRIADOS

SE DESEA COLOCAR UNA JOVEN española, de craiada de mano o de cuartos. Sabe lavar y planchar ropa fina. Tiene referencias. Telf. U-6714.

SE DESEA COLOCAR UNA INGLESA, de cocinera y repostera, cocina criolla. Tiene referencias y no duerme en la colocación. Sueldo: 20 o 25 pesos. Informan: FO-3312.

SE DESEA COLOCAR UNA INGLESA, para el servicio de un matrimonio solo, o criada de cuartos. Entiende de costura. Tiene buenas referencias y duerme fuera. No se coloca menos de 15 pesos. Telf. F-6033.

SE OFRECE UNA ESPAÑOLA, PARA criada de mano o para habitaciones. Tiene referencias y entiende algo de costura. Informes: Telf. F-6108

SE DESEA COLOCAR UNA CRIADA, para cuartos o comedor. Tiene referencias: F-3854.

SE DESEA COLOCAR UN JOVEN blanco, para portero o criado de mano. Tiene buenas referencias de la última casa que trabajó. Informan: Telf. U-7078.

SE DESEA COLOCAR UNA MUCHACHA española, de criada de mano, o para cuartos. Sabe cumplir con su obligación y prefiere el Vedado o los repartos: M-8753.

SE OFRECE UN JOVEN ESPAÑOL, para criado, sirve a la rusa. Es honrado y cumplidor de sus obligaciones y sabe hacer cocktails. Tiene referencias de casas conocidas. Telf. A-9736.

SE DESEA COLOCAR UN JOVEN blanco, para criado de cuartos o de comedor. Tiene referencias. Telf. A-9736.

SE DESEA COLOCAR UNA SEÑORA española, de mediana edad, para sirvienta o criada de mano. Sabe cumplir con su deber. Tiene recomendaciones. M-4706.

SE DESEA COLOCAR UNA JOVEN española, para criada o manejadora: M-5534.

SE DESEA COLOCAR UNA JOVEN española, para criada de mano. No le importa ayudar en la cocina. Lleva tiempo en el país. Telf. U-6946.

SE DESEA COLOCAR UNA MUCHACHA inglesa, para manejadora o criada de cuartos. Habla español. Telf. F-2710.

SE OFRECE UNA CRIADA PARA cuartos o comedor. También maneja y una cocinera de color. No duerme en la colocación. No se coloca menos de $8.00: A-7740.

SE DESEA COLOCAR UNA ESPAÑOLA, para criada de cuartos o criada de mano. Sabe cumplir con su obligación. Sueldo, no menos de 15 pesos. Belascoaín 99 y medio. Telf. M-8010. Prefiere el Vedado.

MATRIMONIO JAPONES EL PARA criado de mano o jardinero, ella de criada, sabe coser y planchar ropa fina, tiene referencias. Teléfono A-7037

SE DESEA COLOCAR UNA JOVEN española, para cuartos o comedor. Tiene buenas referencias. Informan: Telf. M-3484.

SE OFRECE UN CRIADO DE MANO español, sabe servir a la rusa, o bien para camarero de hotel o casa particular. Tiene buenas referencias. Informes: Aguila 231: M-1149.

SE DESEA COLOCAR UN SUPERIOR criado de mano, español; y otro, para segundo criado, experto jardinero, ayudante cocina, etc. Ambos, tienen referencias de buenas casas. Telf. M-1959.

SE OFRECE UNA JOVEN ESPAÑOLA, uara criada de mano o cuartos. Tiene buenas referencias. Informes: Empedrado 21: M-4345.

SE DESEA COLOCAR UNA ESPAÑOLA en casa de moralidad sabe trabajar, prefiere poca familia. Teléfono X-2212.

SE DESEA COLOCAR UNA MUCHACHA del país para limpiar, cocinar o manejar, tiene referencias, desea ganar buen sueldo. Teléfono F-6150.

CRIADO SE OFRECE ESPAÑOL EN casa particular práctico en el servicio de comedor, sirve a la rusa, tiene referencias de familias en que trabajó. Amistad 120 Telf. A-0515 tintorería.

SEÑORA DEL PAIS DE MEDIANA edad blanca, desea colocarse para limpieza y costura o para acompañar a señora sola. Teléfono M-1787.

SEÑORA DE MEDIANA EDAD DE criada de mano, española, va a los repartos con referencias. Informan: A-9554.

SE OFREGE UNA CRIADA PARA cuartos o comedor, también maneja y una cocinera de color, no duerme en la colocación, no menos de 8 pesos.

COCINERAS Y COCINEROS

DESEA COLOCARSE SEÑORA JOVEN española para cocinar y limpiar. Tiene referencias, Teléfono F-2084.

SE DESEA COLOCAR UNA BUENA cocinera española, de mediana edad. Sabe cocinar criolla y española y repostería. Es limpia y trabajadora. Tiene buenas referencias. Gana buen sueldo: M-5172.

SE DESEA COLOCAR UNA ESPAÑOLA, para cocinera y repostera, para un matrimonio. Duerme en la colocación. Informan: calle 23 entre G. y F., Vedado. Telf. F-4334.

SE DESEA COLOCAR UN BUEN COCINERO y repostero, joven, chino, en casa particular, cocina a la criolla, española, americana y francesa. Buena sazón. Es muy limuio. Tiene buenas referencias. Informan: Telf. M-4503, Luis.

SE OFRECE UNA SEÑORA, COMO cocinera. Sabe cumplir con su obligación. También desea colocarse una muchacha de 16 años. Telf. 1950.

SE DESEA COLOCAR UNA JOVEN española, para cocinar y limpiar. Sabe cocinar bien. Tiene buenas referencias. Telf. M-4745.

SE DESEAN COLOCAR DOS COCINERAS de color y una española, dos criadas y un criado todos con referencias. Informes al teléfono F-3019 Quinta 110 esquina a 10 Vedado.

MAESTRO COCINERO REPOSTERO, blanco joven con referencias, se ofrece a casas particulares o comercio, 14 años de práctica, muy limpio y cumplidor, teléfono M-5365 botica.

SE DESEA COLOCAR UNA SEÑORA de color para cocina, entiende de repostería informa calle I No. 210, entre 21 y 23 Lucía Valdés. Vedado.

SE OFRECE UNA COCINERA DE COLOR, tiene referencias, conoce algo de repostería, Informan al teléfono F-2275.

DESEA COLOCARSE COCINERA DE alta repostería, sabe cocinar de todo, conoce su oficio, referencias de casas en que trabajó, sin pretensiones desea coman bien. Sólo cocina. Amargura 7.

SE DESEA COLOCAR UNA BUENA cocinera, sabe hacer dulces, tiene referencias, no duerme en la colocación. F-6232.

ESPAÑOL MEDIANA EDAD DESEA colocarse sereno, portero, consultorio médico o abogado para limpieza oficinas. Es honrado y serio: M-1885.

DESEA COLOCARSE UNA JOVEN DE color en el Vedado para cocinar sólo, duerme fuera y otra para limpiar. F-3854

SE DESEA COLOCAR UNA ESPAÑOLA para cocinar o limpiar por horas sabe trabajar y tiene referencias, duerme fuera, informes Aguila 118, entrada izquierda.

SE OFRECE UNA BUENA COCINERA repostera joven, tiene buenas referencias, sabe hacer plaza. Teléfono M-2685.

SE DESEA COLOCAR UNA ESPAÑOLA, de cocinera y repostero. Cocina bien de todo. Tiene buenas referencias. En la misma, una criada de mano: F-5124.

SE OFRECEN

119 COCINERAS Y COCINEROS

DESEA COLOCARSE JOVEN DE COLOR, cocinero y repostero. Informan A-9081

SE DESEA COLOCAR UNA JOVEN española, para cocinar y limpiar, para corta familia. Otra muchacha, desea colocarse para cuartos. Informan: San Francisco número 17, departamento número 5. Habana. Telf. U-6684.

SE DESEA COLOCAR UNA SEÑORA española, de mediana edad, de cocinera, ayuda a la limpieza. Tiene referencias y no duerme en la colocación. Telf. M-8583.

SE DESEA COLOCAR UNA SEÑORA española, para cocinar o criada de mano. Tiene referencias y sabe trabajar: M-4763.

SE DESEA COLOCAR UNA BUENA cocinera, en casa de señores solos. Sabe todos los quehaceres de la casa. Tiene referencias: M-2183. Preguntar por Carmen Fernández. San Rafael número 86, de 7 a 2 de la tarde. En la misma, una señorita para mecanógrafa.

SE DESEA COLOCAR UNA COCINERA. En la misma, una criada de mano, manejadora o lavandera. Tienen buenas referencias. Informes: Srta. Herrera. Calle G. número 244, entre 25 y 27, Vedado: F-5553.

SE DESEA COLOCAR UNA ESPAÑOLA, para cocinera o criada. Sabe su obligación. Tiene referencias y no duerme en la colocación. Informes: Telf. M-4065.

COCINERA ESPAÑOLA DESEA COLOCARSE, lleva tiempo en el país, y sabe cumplir con su deber. Inofrmes U-7094.

SE DESEA COLOCAR UNA BUENA cocinera y repostera de primera y una buena criada de mano. Las dos son españolas y tienen referencias inmejorables. Llame: M-3339.

SE DESEA COLOCAR UNA SEÑORA española, para cocinar y limpiar a corta familia, bien recomendada y una criada de cuartos o comedor: M-4206.

SE DESEA COLOCAR UNA ESPAÑOLA para cocinar y limpiar o criada de mano, solo. Informes: teléfono U-6728.

SOLICITO UN SOCIO CON 200 PESOS para un negocio de escuela de películas y teatral. Negocio profitable. R. Clasificados DIARIO DE LA MARINA.

SE DESEA COLOCAR UN GRAN cocinero fino, asiático, en casa particular. Muy práctico criolla, española y francesa. Hace dulces variados. Es limpio y formal. Tiene muy buenas referencias: A-9600.

COCINERA ESPAÑOLA DE MEDIANA edad desea colosarse, limpia y formal sabe hacer platos finos, también sabe de repostería, sueldo: 15 pesos en adelante. Informes: calle Indio 46 M-7451.

SE OFRECE UN BUEN COCINERO repostero chino joven, cocina criolla, española y americana, tien muchos años práctica en la cocina. Informes: llamar por teléfono U-6607.

DESEA COLOCARSE UN COCINERO español repostero, con buenas referencias y hambre formal, siempre atenciones sabe su obligación. Llame al M-4145.

SE OFRECE UNA ESPAÑOLA DE mediana edad para cocinar y limpiar para corta familia. Duerme en la colocación. Tiene referencias. M-4276

SE OFRECE UN COCINERO Y REPOSTERO, chino. Sabe cocinar muy bien a la española, criolla y americana. Tiene buenas referencias de casa particular y sabe cumplir con su obligación. Informan: Reina esquina a San Nicolás, bodega, Telf. M-5150.

SE DESEA COLOCAR UNA ESPAÑOLA de cocinera sabe de repostería, si es corta familia ayuda a la limpieza nero no hace dulces. M-5350

COCINERO REPOSTERO ECONOMICO muy práctico toda clase dulces y helados. Especialidad cocina criolla A-0515 ,sin pretensiones.

DOS BUENAS COCINERAS CUBANAS, de color, se ofrecen para cocinar solamente sin dormir en la colocación. Prefieren Repartos de Marianao. FO-1348.

120 MANEJADORAS

SE DESEA COLOCAR UNA ESPAÑOLA, de mediana edad, para manejadora o criada de mano. Sabe cumplir con su obligación. Telf. FO-2525

MANEJADORA ESPAÑOLA, MUY competente en recién nacidos y mayores. Tiene 40 años da referencias. Teléfono F-6978.

SE DESEAN COLOCAR DOS JOVENES una manejar, la otra limpiar F12770.

SE OFRECE MUCHACHA, DE COLOR, para manejadora, criada de cuartos o comedor. En la misma, una pardita. Salen al campo. Informan: Aguila número 231. Telf. M-1149.

SE DESEA COLOCAR UNA MUCHACHA, en casa de moralidad, para manejadora o criada de mano. No cocina y sale a las afuera. Informan: Aguila 114.

SE DESEA COLOCAR UNA SEÑORA española, de mediana edad, para manejadora. Tiene referencias y lleva tiempo en el país. Telf. F-3129.

WHITE REFINE ENGLISH GIRL wishes position as nurse with good family, will also speak englis to children if necessary pleasy call F-4513.

SE OFRECE SEÑORITA CUBANA, presencia agradable con alguna experiencia de oficina para taquígrafa, mecanógrafa, $25.00. «Isabel».

SE OFRECE MUCHACHA DE COLOR, para manejadora, criada de cuartos o para comedor. En la misma una pardita. Salen a los repartos. Telf. M 1149. Aguila 231.

122 INSTITUTRIZ

SE DESEA COLOCAR UNA INSTITUTRIZ francesa, hablando inglés y español, buenas referencias. No importa si son niños chicos. Escriba A Clasificados de este DIARIO L. S.

125 CHOFERES

DESEA COLOCARSE UN BUEN chauffeur español, experto toda clase máquinas y mecánica, sin pretensiones y con esmeradas referencias de buenas casas. Teléfono F-6066

SE DESEA COLOCAR UN BUEN chofer, experto en toda clase de máquinas y mecánica, sin pretenciones. Tiene esmeradas referencias de buenas casas. Telf. M-1959.

126 JARDINEROS

SE OFRECE JARDINERO DE COLOR tiene referencias, entiende de campo o portero. F-6000.

129 OFICINISTAS

DESEA COLOCARSE UNA JOVEN experta mecanógrafa para oficina o casa comercial. También se colocaría para dependiento telefonista, consultorio, sin pretensiones. Tiene buena presencia y referencias. Teléfono M-1959.

JOVEN CUBANO, CRIADO A LAS costumbres españolas, muy buena letra, contabilidad y mecanografía, desea auxiliar de carpeta, oficina de comercio, tiene persona que lo garantice. Informes al teléfono M-4705 No tiene pretensiones.

DESEA COLOCARSE JOVEN DECENTE para oficina o casa de huéspedes. Prado 113 departamento 50.

SE OFRECE UNA MECANOGRAFA en español sin pretensiones de sueldo. Informan teléfono M-2931.

131 OFERTAS VARIAS

SE DESEA COLOCAR UN JOVEN blanco cubano sin pretensiones para ayudante de cocina, criado o mensajero, maneja elevador, fregador. Tiene buenas referencias. M-1043.

M.E.C.D. 2016

ENTRE LAS FUERZAS QUE ATACARON A MALLORCA IBAN RUSOS Y FRANCESES

DE INTERES GENERAL

¿Podemos aún hablar de desarme?

CUANDO en 1929 aseguramos que las conferencias de desarme constituirían el más ruidoso fracaso, los «pacifistas» nos señalaron como «pro-bélicos». Hoy, que constatamos, que palpamos la realidad, muy a nuestro pesar, no podemos menos que sonreir, recordando aquellos conceptos que entonces merecimos.

El mundo entero contribuyó al grande y trágico y sangrante drama que tuvo como principal escenario el Viejo Continente de 1914 al 18. Terminado aquel, las naciones «vencedoras» repartiéronse a su gusto las presas tomadas del enemigo, y, por medio de sendos protocolos y tratados, obligaron a los «vencidos» a permanecer desarmados «para asegurar la estabilidad de la paz». No obstante, Francia, Estados Unidos, Inglaterra, Italia, Rusia y, en general, todas las naciones aliadas, no han hecho otra cosa que aprovecharse de la situación para, en carrera o competencia loca, armarse hasta los dientes. Todos estos «aliados» son muy buenos amigos más la desconfianza mutua ha existido entre ellos desde los mismos días en que juntos lucharon por exterminar al enemigo común.

No ya sólo en competencia de construcción de nuevas y formidables naves guerreras, tanto marinas como aéreas, sino en la propulsión de los inventos destructores, en la construcción de cañones de alcances increíbles, en la motorización de sus fuerzas de artillería e infantería, y en infinidad de otras actividades, todas ellas dirigidas a la obtención de la mayor fuerza individual —como nación.

Ahora, al revisar actividades, notamos que todas esas naciones que han venido predicando —sólo predicando— el desarme, no han hecho otra cosa que fortificarse en sus posiciones para estar preparados cuando de nuevo el dios de la guerra haga de las suyas.

Turquía obligada se vió, por medio de los tratados de Lausanne y Sevres, a desmantelar sus fortificaciones en los Dardanelos. Mustafá Kemal Ataturk, activo presidente de la república turca, usando una gran diplomacia y aprovechándose de distintas situaciones internacionales, obtuvo una revisión de aquellos tratados, y, habiendo sido oídas y aceptadas sus conclusiones, Turquía recuperó el derecho de fortificar, formidablemente por cierto, los Dardanelos.

¿Recuerdas, lector, la invulnerabilidad de los Dardanelos en 1914, cuando las escuadras aliadas sacrificaron ante las baterías turcas muchas de sus mejores naves y millares de marinos y soldados? ¿Qué significa esta re-fortificación de los Dardanelos? ¿Tan seguros se sienten ahora los ingleses, franceses y rusos?

E, Italia, ¿qué tiene que decir en esto?

Los tratados de Versailles, Trianón, Neuilly, Sevres y Lausanne, obligaron a Alemania, Austria-Hungría, Turquía y Bulgaria a permanecer indefensos, ya que, según los tribunales que los juzgaron —unilaterales, por cierto— acusaron a dichas potencias de agresoras, y, consiguientemente, las condenas o sanciones les fueron impuestas.

Cuando la guerra armada había terminado, y cuando comenzaba, o mejor dicho, cuando la más grande guerra comercial se encontraba en su apogeo, las naciones enviaban sus delegados a la Conferencia de Washington —1921— conviniendo solemnemente en «desarmarse» y en terminar todas las actividades preparatorias para nuevos posibles conflictos.

Aún estaba la tinta fresca de aquel documento, cuando las mismas naciones signatarias abiertamente ignoraban el tratado...

El último tratado de desarme o limitación de armamentos, expirará el 31 de Diciembre de 1937. Hasta la fecha, las naciones no han podido convenir en nuevos pactos, y, por el contrario, presenciamos en nuestros días las más grandes actividades registradas en la historia, en pro del armamento de los pueblos.

Y, para más detalles, veamos:

Inglaterra, aprueba recientemente un crédito de cincuenta y cinco millones para «mejorar su flota»; Rusia, construye una cadena formidable de «fuertes invisibles» a todo lo largo de sus fronteras —especialmente las de Manchukuo— y fortifica o refuerza la fortificación de Vladibostok; Francia hace lo mismo, gastando en estas fortificaciones la fabulosa suma de ciento cincuenta millones de pesos; Japón fortifica todas sus islas, convirtiéndolas, según las autoridades en la materia, en invulnerables; Alemania, que por el tratado de Versalles quedó imposibilitada legalmente para fortificarse, lo hace en tode la región del Rhin y Heigoland. Linberg mismo, en su reciente visita a Alemania declaró que las fuerzas aéreas de esta nación «son las más poderosas del mundo»; Estados Unidos fortifica la Bahía de Perlas y el Hawai, en donde asimismo construye formidables bases navales y aéreas, con un costo de más de treinta millones. Ahora bien, ¿cuánto más están gastando estas naciones en sus otras actividades? Sabido es que tanto Alemania, como Italia, Japón, Francia, Inglaterra, Rusia y Estados Unidos continuamente están lanzando nuevas formidables fortalezas flotantes al agua, y que, por cientos, se ordenan nuevos y poderosos aviones de bombardeo y combate.

Y, ante este cuadro, se nos ocurre preguntar: ¿Qué hace Hispano América?

Próximamente se va a celebrar la Conferencia de Paz en Buenos Aires. Aprovechémosla para, poniendo en vigor el proyecto de la Liga de Naciones Americanas sugerida por el Presidente Udico, poder formar un «frente común» ante cualquier ataque en el mañana. No podemos contar con flotas poderosas. No importa, ellas, en el futuro, serán insuficientes ante la aviación. Adquiramos aviones, construyamos aviones, y que, ellos, cual soberbias águilas, crucen nuestros cielos, listos para defender las tierras que tan heroicamente nuestros antepasados libertaron para nosotros.

Gastón DOUVAL.
Corresponsal en Londres del «Consolidated Information Service» de New York.

Londres, 8 de 1936.

MUSSOLINI Y LA ACCION EN EL TIRRENO

ROMA, agosto 18. (AP).—En los círculos bien informados se dice que Mussolini se encuentra presto a dar su ayuda a los fascistas españoles, si Francia continúa en su apoyo franco al gobierno de Madrid. Para esto, ya el Duce ha ordenado a los centros de aviación de la costa del Mar Tirreno que se encuentren prestos a cualquier acción. Se ha hecho también un censo de los aviadores que hablan español.

VEINTE MIL FUSILES OCUPARON LOS REBELDES EN BADAJOZ

Por medio de un decreto dictado por la junta revolucionaria ascenderán a todos los cabos y sargentos rebeldes

Las fuerzas de Guipúzcoa han seguido el avance sobre las líneas del Gobierno, hallándose a las puertas de Irún, cuya caída se cree inminente. Chile acepta actuar de mediador

(Por Jean D-Hospital.)

BURGOS, agosto 18. (Havas).—El gobierno de Burgos manifestando fe y entusiasmo en la victoria del movimiento que acaudilla, debido principalmente a la llegada de legionarios y regulares indígenas procedentes de Sevilla.

Todas las noticias dadas hoy en el cuartel general rebelde son favorables al movimiento. Las fuerzas de Goipuzcoa han seguido el avance sobre las líneas del gobierno, hallándose hoy a las puertas de Irún cuya caída se cree inminente.

Se agrega que el aerodromo de Barajas el gobierno tiene preparados varios aviones para huir a Francia en cuanto las tropas del general Mola, en apoyo de las de Franco, hagan su aparición por el lado norte de la capital.

Señalan los rebeldes que en la línea del Guadarrama reina la más completa calma y que por los pasos de Somisierra no se ve ya ningún retén del gobierno, lo cual hace suponer que el camino hasta la misma Madrid se encuentra expedito por esa vía.

En Extremadura siguen las victorias de los rebeldes, habiendo logrado apoderarse de 20,000 fusiles, que estaban destinados a armar milicianos. De esta manera, la retaguardia rebelde queda libre completamente de enemigos y expedido el camino hasta la misma capital española.

Se firmó hoy un decreto por la Junta, por el cual todos los cabos y sargentos que se unan al movimiento revolucionario serán ascendidos inmediatamente al grado superior.

Hoy se comunicó que el monumento elevado al Sagrado Corazón de Jesús en el Cerro de los Angeles había sido destruído por los gobiernistas, aparte de otros actos de la misma calidad. Con este motivo, en la catedral, con asistencia de todas las autoridades, se celebró esta mañana una misa de expiación.

Chile acepta mediar con el conflicto español.

SANTIAGO DE CHILE, agosto 18 (Havas).—Se hizo público hoy que la Cancillería de la Moneda responderá al gobierno de Montevideo, en relación con sus propósitos de mediación en el conflicto de España, que Chile está en disposición de mediar, pero conjuntamente con los restantes países de América, en una acción común.

El ministerio de R. E. dijo que la respuesta de Chile tal vez sea cursada al Uruguay mañana.

Ingeniero de minas preso en Río Tinto

J. O. Ambler, de San Antonio, Texas, ingeniero de minas, que estuvo en poder de los milicianos rojos en las minas de Río Tinto, provincia de Huelva, y que con otros 37 ingleses fué puesto en libertad merced a las gestiones del Departamento de Estado americano.

ALFONSO EN BELGRADO

BELGRADO, agosto 18 (Havas).—Alfonso XIII estuvo hoy a ver al regente Príncipe Pablo, que se encuentra en Kreni, Eslovenia, partiendo luego hacia Austria.

VICTORIAS REBELDES

RABAT, agosto 18. (Havas).—El radio rebelde de Sevilla anuncia que a esa ciudad llegó en avión el general Queipo del Llano, siendo estruendosamente aclamado.

En el frente extremeño, una columna rebelde tomó a Zalama de la Sierra.

Los aeroplanos del Gobierno izquierdista bombardean un puente cercano a Sevilla

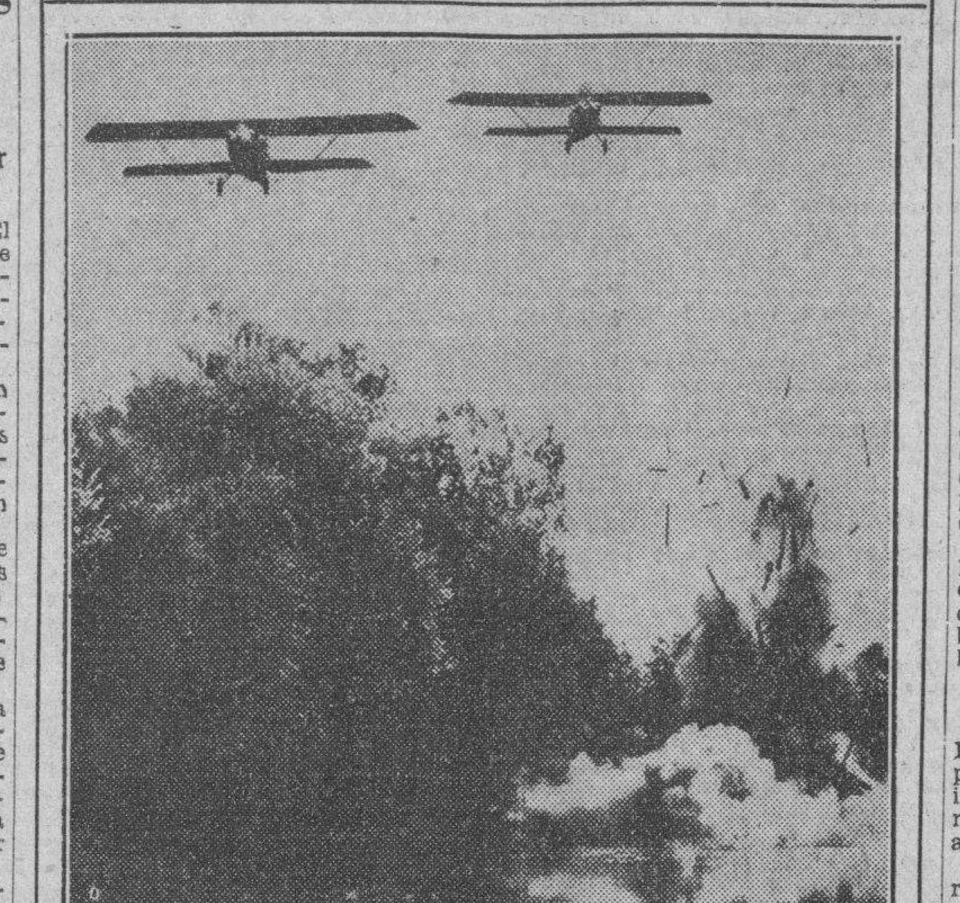

Esta notable foto, tomada cerca de Sevilla, España, muestra a los aeroplanos del Gobierno español bombardeando un puente rebelde sobre el río Guadalquivir.

En la Argentina se cree que no ha de cristalizar la proposición del Uruguay de mediar en el conflicto

Según manifestaciones de Saavedra Lamas, Ministro de Estado de la citada República, y la posibilidad de que una de las dos facciones rechace la proposición, son factores en contra

BUENOS AIRES, agosto 18 (AP). Casi todos los países americanos han recibido ya la proposición de Uruguay para la mediación conjunta en la guerra civil española.

La impresión que se advierte en los círculos diplomáticos argentinos no es muy favorable al éxito de la proposición, pues se duda que lleguen a cristalizar los esfuerzos que realiza en tal sentido Uruguay.

Las dificultades que ofrece el Derecho Internacional, según dijo el señor Saavedra Lamas, ministro de Estado argentino, y la posibilidad que una o las dos facciones de España rechace la mediación, son factores contra ella, a juicio de los diplomáticos.

Diez o doce Gobiernos ya han acusado recibo de la proposición de respaldar al Gobierno del Uruguay y prometen estudiar el asunto.

Alguno, como Chile, parece apoyar la idea en principio, pero entiende que es necesario estudiar distintos puntos de Derecho Internacional antes de entrar en el asunto definitivamente.

Por ahora los ministerios de Estado de los mayores países de América, se han abstenido de todo compromiso públicamente, pero se sabe que algunos pequeños, como Paraguay, han ofrecido su completa cooperación.

El Encargado de Negocios de los Estados Unidos, Raymond Cox, celebró hoy una conferencia con Saavedra Lamas acerca de la sugestión del Uruguay.

El periódico «Crítica», dice que la iniciativa uruguaya «está llamada a fracasar», pues no solamente se oponen a ella los Estados Unidos, sino que la Argentina, Chile y Brasil la considera inoportuna.

Circula en Hendaya la noticia no confirmada, de que tres aeroplanos del Gobierno, hundieron un buque de guerra rebelde.

HENDAYA, Francia, agosto 18 (AP).—Noticias no confirmadas que circulaban en la noche de hoy, decían que tres aeroplanos del Gobierno habían bombardeado y hundido un buque de guerra de los rebeldes, en el Golfo de Vizcaya, frente a San Sebastián.

Es posible que se trate de un error pues el cruceero «Almirante Cervera» ha partido para el Ferrol con el objeto de reparar algunas averías que recibió a causa de uno de los disparos del fuerte de Guadalupe.

LAS VICTIMAS INOCENTES

HENDAYA, agosto 18 (AP).—Se sabe de buena tinta que por lo menos cien personas, hombres, mujeres y niños perecieron o resultaron heridas, durante el bombardeo de San Sebastián por el «España».

Gran contingente de fuerzas blancas formando tres columnas, avanzaban ayer sobre San Sebastián, en tanto que otra marcha por la carretera que conduce a Irún

Otra columna mandada por el Coronel Latorre, que tomó a Tolosa avanza hacia Rentería, y otra más, dirigida por el Coronel Ortiz de Zárate, va en apoyo del General E. Mola

(Por JOHN ELLIOTT)

HENDAYA, agosto 18. (The N. Y. Herald Tribune).—Mientras los cañones del «España» y del «Almirante Cervera» vomitaban metralla sobre San Sebastián, tres columnas nacionalistas avanzaban sobre la plaza, en tanto que otra, bajo el mando del coronel Beroglegi, pundonoroso oficial que goza de enorme popularidad en toda la región de Navarra, marchaba hacia Irún a lo largo de la carretera que corre paralela con la frontera francesa.

Otra columna, comandada por el conquistador de Tolosa, coronel Latorre, marchaba desde esa ciudad rumbo a Rentería, y otra más, a las órdenes del coronel Ortiz de Zárate, cubierta la testa con vendajes, debido a las heridas que recibiera el sábado, pero que no han sido lo suficientemente graves para hacerle abandonar el mando, se dirige también en apoyo del general Mola, que aunque habiendo tomado la aldea de Andaoin, a siete kilómetros de San Sebastián, no ha logrado entrar aún en el conocido lugar de veraneo.

El general Mola había enviado un ultimátum a las fuerzas del «Frente Popular» para que se rindiesen incondicionalmente, pero debido a que éstas han logrado recibir algunas provisiones de boca, parece que han cobrado nuevos bríos y rechazando el ultimátum, que se venció el sábado, se disponen a resistir. Como estas fuerzas del «Frente Popular» mantienen en rehenes a unos setecientos fascistas y monárquicos, han amenazado con fusilarlos a todos en caso de ser bombardeada la plaza por las huestes nacionalistas. Lo que no se sabe aún es si ya han llevado a cabo la amenaza.

Desde la azotea del hotel donde me hospedo en Hendaya, lugar situado en la ribera del río Bidasoa, que atraviesa a Irún, pude observar el bombardeo del fuerte Guadalupe, que domina el pueblo de Fuenterrabia, por el acorazado «España», de la marina nacionalista. También vi cómo cuatro embarcaciones cargadas de mujeres y niños de Fuenterrabia, desembarcaban en la ribera francesa del Bidasoa.

El bombardeo de los fuertes comunistas por los barcos de guerra nacionalistas fué un espectáculo imponente para los vecinos de Hendaya que en crecido número presenciaban la escena con la misma delectación que si estuvieran presenciando una corrida de toros. Las mujeres parisinas, ataviadas con trajes y pijamas de playa, absorbían todas las emociones de la guerra sin ninguno de sus peligros ni contratiempos.

Y es que la contienda intestina española se ha convertido para Hendaya en fuente de lucro y de recreo. Las carreteras de los alrededores de Hendaya están llenas de máquinas procedentes de múltiples lugares de Francia, que han venido solamente para presenciar el espectáculo. Un joven emprendedor emplazó un telescopio sobre un promontorio que domina a Irún, y hace allí su agosto cobrando altos precios por dejar ver a través de sus lentes cómo España se desangra en la guerra civil más salvaje y sanguinaria que ha visto la historia.

Por la tarde me dirigí en avión hasta Pamplona, cuartel general de los nacionalistas en el frente de San Sebastián. Tuve la suerte de llegar a tiempo para presenciar un extenso e impresionante cortejo fúnebre. A la vanguardia marchaban muchachas que llevaban la bandera roja y gualda de la monarquía. Seguían después dos carrozas mortuorias que iban escoltadas por escuadrones de la Guardia Civil y oficiales de la Aduana.

Al pasar el fúnebre cortejo por la Plaza de Castilla, que es la principal de Pamplona, las personas que estaban sentadas en los cafés al aire libre se pusieron en pie e hicieron solemnemente el saludo fascista.

Era tan imponente el espectáculo, que presumí que se trataba del entierro de algún alto oficial. Cuál no sería mi sorpresa al enterarme que todo aquel ceremonial estaba dedicado a un modesto cabo y dos soldados que habían muerto, combatiendo con bravura, en el frente de Irun.

Los muertos habían pertenecido a la Guardia de asalto creada por el Gobierno para defender el «Frente Popular» contra los fascistas. Pero la mayoría de sus miembros, en Navarra, abandonaron tan pronto como les fué posible las filas de esa organización, ingresando en el ejército nacionalista.

La lúgubre escena de hoy contrasta vividamente con el entusiasmo que reinaba en esa misma plaza hace tres semanas, cuando todo el mundo en Pamplona vaticinaba la caída de Madrid en un plazo de tres semanas. Hoy Navarra, y particularmente su capital, Pamplona, se está dando cuenta de lo horrorosa que es la guerra. Y así, también, la ilusión que se abrigaba hace tres semanas de que San Sebastián caería en manos de los nacionalistas como pera madura, se ha desvanecido, llegándose a la realidad de que para tomar esa plaza se requerirá una lucha cruenta con las consiguientes pérdidas de numerosas vidas.

De labios de un oficial del Estado Mayor he oído decir hoy que pasarían aún tres días antes de que San Sebastián fuese capturada.

Las causas de que la prosperidad no haya retornado aún

Los gastos del rearme y la política de nacionalismo económico, las principales

WASHINGTON, agosto 18. (The N. Y. Herald Tribune).—Según las conclusiones del director de la revista económica «Analista», Winthrop Case, dadas a la publicidad hoy, el mundo ha recuperado aproximadamente la mitad de las pérdidas sufridas durante la depresión económica, pero las políticas nacionalistas tan en boga y los gigantescos gastos del rearme, están demorando el retorno de la p rosperidad y eventualmente harán descender el nivel de vida. El estudio de la economía internacional hecho por Case, comprende las principales del mundo. Case ha llegado a la conclusión de que el retorno a la prosperidad se inició en 1932. Pero el nacionalismo económico causa de la crisis, ha continuado y el comercio mundial está constreñido por las carreras nacionalistas. Grandes sumas de dinero son invertidas en barcos de guerra y municiones, en vez de servir para estimular el avance de la prosperidad mundial. La guerra y los temores que ella inspira, limitan los préstamos y el comercio internacional.

Aún en Inglaterra los gastos militares habrán consumido en dos años más del seis por ciento de la riqueza nacional. No importa cómo se financien estos gastos, a fin de cuentas ellos serán pagados rebajando el nivel de vida en el mundo entero.

El armamento que se vendió en E. U. en el mes pasado

El país q. más compró fué Nicaragua, con $88,000 y el q. menos Panamá $39.53

WASHINGTON, agosto 18 (AP).—Las compras de armas, municiones e implementos de guerra realizadas por los países hispanoamericanos en los Estados Unidos durante el mes de julio, según informa el departamento de Estado, asciende a la cantidad de 357,306.10 pesos.

Las ventas de materiales análogos a todos los países del mundo suman 2,944,915.17, figurando en primer lugar las antillas holandesas.

La Argentina figura como la principal compradora en el mes, con operaciones por valor de 147,241.25 pesos, le sigue Brasil con 59,303,10 y Chile con 2,674.55.

Otros países americanos que compraron armas y municiones en el mes de julio fueron:

Colombia, $6,584; Cuba, $1,657.90 Guatemala, $3,013.78; Honduras, $11,600; México, $18,224.09; Nicaragua, $88,000; Panamá, $39,53; Parahuay, $100; Perú, $200 y Venezuela $12,406.90.

La envidiable posición de Turquía en los Dardanelos es causa de que las naciones busquen su amistad

El Convenio de los Estrechos firmado en Montreux, concede a dicho país completa soberanía sobre regiones que fueron durante siglos motivos de discordias y de serios conflictos

MONTREUX, agosto 18. (The N. Y. Herald Tribune).—Como secuela de la conferencia acerca de los Dardanelos, recientemente celebrada en esta ciudad y mediante la cual Turquía surgió como factor determinante en caso de conflicto en el Mediterráneo oriental, Francia está dando pasos, según se supo aquí hoy, para realizar una alianza con Turquía con el objeto de darle más valor estratégico al pacto franco-ruso. Rusia es ya aliada de Turquía e Inglaterra, también está gestionando la cooperación turca.

La orientación política exterior francesa hacia Turquía se debe a los resultados de la conferencia, cuyo resumen es el siguiente:

Los barcos mercantes tienen acceso a los Dardanelos en tiempo de paz como de guerra, pero en este último caso a condición de que Turquía no participe en la contienda.

Si Turquía es nación beligerante entonces los barcos mercantes pertencientes a las naciones que no estén en guerra con Turquía y que no ayuden al enemigo podrán entrar y salir navegando por rutas que serán determinadas por las autoridades turcas.

Los barcos de guerra quedarán sujetos a disposiciones especiales. Los barcos auxiliares dedicados al trasporte de combustible tienen libre tránsito por los estrechos. Los países ribereños pueden enviar fuera sus barcos de guerra uno por uno escoltados por dos torpederos permitiéndoseles también la entrada y salida a los submarinos. Pero fuera de estos casos especiales, los barcos de guerra que deseen pasar por los estrechos, tendrán que avisar con ocho días de anticipación al Gobierno turco. El tonelaje total de todas las fuerzas extranjeras que navegan por los estrechos no deberá pasar de quince mil toneladas.

Turquía tiene el derecho de invitar a los barcos de guerra extranjeros sin importar su tonelaje a que hagan visitas de cortesía en los puertos de los estrechos.

En el Mar Negro, el tonelaje de los países no ribereños, queda reducido a treinta mil toneladas. Pero, sin embargo, si aumenta su tonelaje una marina del Mar Negro, el tonelaje total de los estados no ribereños, podrá ser aumentado a un máximun de cuarenta y cinco mil toneladas. Una cláusula especial permite el envío de fuerzas navales con el consentimiento del Gobierno turco al Mar Negro con fines humanitarios hasta un total de ocho mil toneladas.

Mucho se discutió sobre la neutralidad turca aunque parece cosa en extremo difícil que Turquía pueda continuar neutral en caso de guerra en el Mar Negro. En tal caso los barcos estarán sujetos a las mismas condiciones enumeradas. Pero los barcos de naciones beligerantes no podrán pasar por los estrechos excepto para ayudar a la nación víctima de la agresión, que haya sido así determinada por la Liga de las Naciones o en virtud de un pacto previo de ayuda mutua e nel cual sea parte Turquía. En estos casos excepcionales no hay límite alguno para el tonelaje. Además los barcos beligerantes, ya de estados ribereños ya de países no ribereños, tienen el derecho de pasar hacia sus puertos naturales.

La Comisión Internacional de los Estrechos queda abolida, pero Turquía presentará un informe anual.

Se permite el tránsito de aviones por las rutas que Turquía indique. Si Turquía es nación beligerante podrá autorizar el cruce de barcos de guerra a discreción. Si se cree amenazada podrá igualmente usar de ese poder discrecional, pero está en el deber de informar a la Liga de las Naciones y potencias signatarias del convenio. Si por dos terceras partes de mayoría la Liga de las Naciones considera que las medidas adoptadas por Turquía no están justificadas y si la myoría de las partes contratantes son de igual opinión, Turquía tendrá que abandonar las medidas adoptadas.

Como se ve, el convenio de los Dardanelos firmado en Montreaux, concede a Turquía completa soberanía en regiones que han sido durante siglos motivos de discordias y conflictos. La posición envidiable que ocupa Turquía en los Dardanelos hace que todos los países se disputen ahora su amistad.

Manifestó el Gral. Queipo de Llano que las bombas empleadas contra la plaza citada eran de origen inglés

Más de un centenar de fincas cuyos dueños abandonaron la explotación fueron incautadas por el Gobierno y repartidas. Entusiasmo en Tetuán al cumplirse un mes de la revolución

SEVILLA, agosto 18 (Havas).—El general Gonzalo del Llano ha acusado a Francia, la Gran Bretaña y la Unión Soviética, de intervenir de un modo directo en los problemas internos de España.

Manifestó el general en la conferencia que con los periodistas sostuvo esta noche que las bombas empleadas por los leales para el bambardeo de la posiciones rebeldes son de fabricación inglesa.

Agregó que entre los individuos muertos de las tropas leales en los combates de Mallorca figuran muchos rusos y franceses. Agregó que en los cadáveres se han ocupado las pruebas de que tales voluntarios eran de esas nacionalidades.

Los cónsules de Francia y la Gran Bretaña han solicitado del general Queipo del Llano que puntualice sus declaraciones, informando a sus gobiernos acerca de ellas.

Distribuyen cien fincas de la provincia de Madrid entre los obreros del campo.

MADRID, agosto 18. (Havas).—El Instituto de Reforma Agraria de la provincia de Madrid procedió a la incautación hoy de más de un centenar de fincas, cuyos propietarios abandonaron la explotación.

Las organizaciones obreras aseguran la explotación de esas tierras con el auxilio de los técnicos del Instituto.

Actos de entusiasmo militar en Tetuan

TETUAN, agosto 18 (Havas).—Con motivo de celebrarse el primer mes del estallido revolucionario, en esta ciudad se han efectuado entusiastas manifestaciones, en los edificios públicos se izó la bandera bicolor en medio de gran entusiasmo.

Las fuerzas de la guarnición con bandas de música a la cabeza desfilaron frente a los consulados de Italia, Alemania y Portugal, aclamando a los representantes de tales naciones.

El general Orgaz dirigió un discurso a las tropas indígenas, diciendo que ellos habrán de contribuir de un modo decisivo a la restauración de la libertad en España.

Por otra parte, se señala que se han producido algunas dificultades, que aumentan diariamente, en la carretera de Larache. La circulación entre ambas ciudades es objeto de una enérgica vigilancia.

LOS BOMBARDEOS DE SAN SEBASTIAN

HENDEYA, agosto 18 (AP).—Un barco de guerra ametralló hoy a San Sebastián con sus poezas de 12, ejecutando el primer ataque efectivo de la plaza po rel mar. Se informa que el gobernador civil vióse forzado a llamar las reservas de la policía, evitando que el populacho linchara a 1.500 presos.

Se informa qu ehubo dos bombardeos, uno del lado del mar y otro por la parte de San Marcos, creyéndose que los daños hayan sido gravísimos.

HENDEYA, agosto 18 (AP).—Un radio del «Cervera» indica que las granadas del fuerte Guadalupe le hicieron impacto, pese a lo cual puede ir con sus propias máquinas a hacer reparaciones a El Ferrol.

Exigió 25,000 pesos a los padres de Shirley

Sterling Powell, de 16 años de edad, de Grant, Nebraska, se confesó culpable ante un gran Jurado Federal de haber escrito una carta a los padres de Shirley Temple, estrella cinematográfica, amenazándoles con causar daño a la niña si no pagaban la suma de veinticinco mil pesos.

JACTANCIA ITALIANA

ROMA, agosto 18. (AP).—En los círculos de la aeronáutica italiana se jactan de que un aviador italiano arrojara una bomba de 800 kilos sobre el Jaime I, dejándolo fuera de combate. Se cree que un avión italiano tuvo un combate con dos aviones franceses de caza de las cercanías de Gibraltar, fugándose el italiano sin que le sucediera nada.

Ocasiona disgusto la actitud con el Banco de Francia

El Gobierno de Blum trata de que esa institución se encuentre subordinada a él

por James Minifie

PARIS, agosto 18. (The N. Y. Herald Tribune).—La primera reunión del nuevo Consejo General del Banco de Francia se celebró esta tarde. La antigua mesa desde la cual quince regentes gobernaban lo destinos económicos de Francia tuvo que ser ampliada para dar cabida a veinte consejeros, tres de los cuales aún están por elegir.

A moción de Emile Labeyir, nombrado gobernador del Banco en junio 6 por el ministerio de León Blum, el Consejo General decidió aprovechar la posibilidad ofrecida por los nuevos estatutos para «delegar en todo o en parte sus poderes a un comite permanente integrado por el gobernador, dos sub-gobernadores y cuatro consejeros, de los cuales uno será nombrado por el ministro de las Finanzas miembro ex oficio y los otros tres consejeros designados por el Consejo General».

En otras palabras: por lo menos cuatro de los siete miembros del comite permanente serán nombrados por el gobierno. Tres censores cuyas facultades han sido aumentadas por los nuevos estatutos, tendrán voz consultiva en el Consejo General, pero no voto. Los censores también estarán representados en el comite permanente que celebrará su primera sesion el miercoles.

En los círculos financieros se quejan de la precipitación con que se han confeccionado el comite permanente, máxime al haber sido realizado antes que el Consejo General contara con todos sus miembros. Tres miembros que aún faltan en dicho cuerpo han de ser elegidos por el personal del Banco de Francia, siendo dos de ellos escogidos por los accionistas. Estos miembros son los que precisamente tendrán más experiencia bancaria.

Se ha criticado aquí mucho que el actual Consejo General no cuente con un solo banquero profesional, en tanto que en la antigua regencia habían cinco. Como quiera que la primordial función del Banco es la defensa del crédito y del dinero nacional, se considera como una cosa singular la total ausencia de banqueros profesionales cuya experiencia los faculta mejor para esta labor.

La decisión de hoy ha acentuado la decisión del Frente Popular de convertir el Banco de Francia en una institución completamente subordinada al gobierno.

Alemania trata de comprar la colonia portuguesa de Goa

Más que como negocio, se cree que ese país quiere ser una potencia colonial

(Por Ralph Barnes)

BERLIN agosto 18,— (The N. Y Herald Tribune).—Según se supo aquí esta noche, el gobierno alemán ha consultado al de Portugal la posibilidad de adquirir la colonia portuguesa de Goa, en la costa occidental de la India, como primer paso hacia la creación de un nuevo imperio colonial alemán. Hasta ahora se ignora el progreso de las negociaciones; pero se sabe que Berlín ya le ha indicado sus deseos a Lisboa.

Aparte de otras consideraciones es improbable que Portugal acceda a vender esa posesión insular a menos que la negociación fuera aprobada por Inglaterra la cual tiene un interés directo en el asunto, debido a la proximidad de Goa a la India Inglesa.

Goa que pertenece a Portugal desde 1510 tiene más de quinientos mil habitantes y una superficie de mil trescientas una millas cuadradas incluyendo el moderno puerto de Nueva Goa.

Aunque la importancia económica de la colonia portuguesa para el Reich sería exigua, su importancia como símbolo de su prestigio sería considerable, pues señalaría el retorno de Alemana bajo el régmen Nazi a, rango de potencia colonial. Ademas Goa podría servir en el futuro como lugar para el establecimiento de una base naval alemana.

Bajo el Tratado de Versalles, Alemania fué despojada de todas sus posesiones, o séase un imperio colonial de tres millones de millas cuadradas. El gobierno Nazi ha expresado sus deseos de recuperar, por lo menos, parte de su imperio colonial africano ahora ocupado en gran parte por antiguas naciones aliadas en forma de mandatos, pero ninguna de las potencias interesadas ha demostrado el menor indicio de querer complacer las aspiraciones Nazistas.

En consecuencia Alemania marca un compás de espera y mientras tanto busca en otras partes. Si Portugal aceptase en principio la venta de Goa surgiría entonces el problema de como Alemania, donde escasea el cambio extranjero podría pagar a Portugal. No se sabe si el gobierno Nazista tiene deseos de comprar las otras dos posesiones portuguesas en la India, además de Goa. Son ellas, Diu, una isla y puerto en la extremidad meridional de la península india de Kathiawar y Daman, colonia portuguesa en el interior de la entrada del golfo de Cambay, en la India occidental.

NO SUCEDIO NADA EN LARACHE

TANGER, agosto 18. (Havas).—Los viajeros de Larache que llegaron hoy y que salieron después del mediodía de esa población, dicen que es falso que las tropas se amotinaran en esa plaza, como asegura un periódico de París.

INFORMAN A LA CRUZ ROJA

BURGOS, agosto 18. (AP).—La Junta de Gobierno ha anunciado que dirigió un mensaje a la Cruz Roja Internacional, de Ginebra, protestando del «empleo de gases venenosos por el Gobierno» y diciendo que los rebeldes nunca emplearán tales métodos de guerra contra sus hermanos.

ACTUALIDAD INTERNACIONAL

ENTRE la nebulosa de noticias contradictorias y propaganda de guerra que llega a los periódicos del mundo entero en relación con la situación española, algunas veces con intención que va más allá de los intereses en pugna de las facciones peninsulares, hay dos referentes a la situación militar de suma importancia. Sobre una de ellas coinciden tanto el Gobierno como los rebeldes y alude a la situación de las fuerzas en Extremadura. Dice el Gobierno que destrozó a una columna rebelde en las cercanías de Medellín, y el general Queipo del Llano asegura que una fuerza de legionarios penetró en Don Benito, importante población de cerca de 25.000 habitantes, en la provincia de Badajoz. Significaría esto que los rebeldes intentarían asegurarse el paso a la Mancha, para subir por Ciudad Real a Toledo y Aranjuez, aunque por el momento la fuerza que allí opera no parece estar en número a la altura de ese propósito militar. Y también que se deciden por el valle de Guadiana, más seguro pero más excéntrico, para el avance contra Madrid por el Sur La distancia a la capital es grande lo mismo por ese lado que por el del valle del Tajo, y los caminos no entran en una red realmente estratégica.

(*)

Es posible que el apartamiento sobre Medellín y Don Benito, fué realizado quizás por motivo de alguna operación que obligó a los legionarios a apartarse de Miajadas para tomar el camino lateral de Villanueva de la Serena, en busca del punto de Badajoz, en que se acercan los límites de las provincias de Cáceres, Badajoz, Toledo y Ciudad Real; o bien a causa de haber empleado el f.c. para avanzar hasta Villanueva de la Serena, aunque los cables afirman que las tropas rebeldes marchaban en camiones. Medellín, el punto citado en los partes del Gobierno, se encuentra al norte de la vía férrea.

En la guerra de independencia española, quizás debido a la parsimonia con que se movió Wellington, el general Cuesta fué derrotado por los franceses que avanzaron desde la meseta castellana, en ese mismo cerro de Medellín, que es una de las llaves estratégicas para el avance sobre Madrid en ese lado. La zona en que se están moviendo estos acontecimientos militares es uno de los focos de rebelión de Extremadura. Allí se encuentran los agrarios que en el primer año de la República dieron quebraderos de cabeza al Gobierno de coalición reclamando que se promulgase urgentemente la reforma del campo. De ahí que la lucha de guerrillas habrá de generalizarse en ese país rudo, de donde salieron los conquistadores de América. Si los rebeldes dominasen plenamente el sector de Medellín, Talavera se les abriría para una acometida franca hasta Madrid. Mas antes tienen que asegurarse plenamente la retaguardia que en aquel país extremeño, como el mismo Wellington observaba, es más importante que los avances inseguros. Los franceses, cerrando el paso a los anglo-españoles en la guerra de la independencia, hicieron a Cuesta 10.000 muertos, mientras ellos no sufrían sino 4.000, a falta de apoyo en la retaguardia.

(*)

La otra noticia de importancia militar es la del traslado del cuartel general de Burgos a Valladolid que no se ha confirmado. Parece tener cierta lógica. ¿Significa eso, que se teme una amenaza por el frente asturiano? Valladolid, militarmente, domina a León, Asturias y Galicia, y, apoyándose en Medina del Campo, Avila y Segovia (que los rebeldes tienen en sus manos), es una posición segura con fuerzas abundantes para hostilizar a Madrid. Una campaña contra la capital, en toda regla, por el norte y por el sur, haría imprescindible la ocupación de esta posición tan señaladamente importante. ¿Pero el flanco de Zaragoza? ¿Y las operaciones sobre Guipúzcoa? ¿Se dividirá el mando en el Norte de España?

(*)

Los rebeldes tienen que ensayar por todos los medios el producir una ofensiva fulminante. El tiempo conspira en favor del Gobierno. Los milicianos que hoy son una masa armada se organizan y los combates y la lucha en condiciones adversas lo preparan para realizar esfuerzos de un vigor extraordinario, convirtiéndolos en contingentes cerrados con toda la efectividad táctica que se requiere. No olvidemos tampoco que en las guerras civiles el oficial se hace más que por razones de conocimientos técnicos por motivos de psicología. Las guerras de independencia de América nos han demostrado cómo los jefes populares llegaron a ser tan eficaces como los mejores oficiales españoles, sin pasar por la academia.

(*)

¿En el campo internacional? La mayor parte de las veces hay que estar en guardia contra la propaganda de las potencias. Hasta ahora, quien más va sacando del conflicto español es Francia, que ha logrado de la Gran Bertaña una unanimidad de acción que borra al parecer los equívocos de hace apenas un año.—(J. L. M.).

NARRACIONES DE HORROR

MADRID, agosto 18. (AP).Los altos funcionarios del gobierno de España dicen que los desertores rebeldes narran hechos de «inverosímil horror». Asegura un desertor que los prisioneros izquierdistas son fusilados en grupo, después de sufrir tormento. Otros dicen que los rebeldes hacen parapetos con los cadáveres de los leales, amontonándolos.

Los alcaldes y concejales socialistas de las poblaciones tomadas por los rebeldes son ahorcados y sus cadáveres quedan expuestos hasta que los buitres los despedazan.

UN FUGITIVO DE CORDOBA

MADRID, agosto 18. (Havas).—El periódico «Política» publica unas declaraciones de Rafael Pérez Gutiérrez, que se fugó de poder de los rebeldes de Córdoba, en las cuales dice que el diputado socialista, García Hidalgo, murió en la prisión cordobesa, asegurando los rebeldes que fué de muerte natural.

SIGUE EN NANTES.

NANTES, agosto 18. (Havas).—Los 340 pasajeros del vapor «Cristóbal Colón», procedente de México y las Antillas, se encuentran todavía a bordo del trasatlántico, permitiéndose desembarcar solamente a las personas que poseen el dinero que se requiere para regresar por tren a España. Se desconoce el tiempo que el «Colón» parará aquí.

M.E.C.D. 2016