SERVICIO DE ASSOCIATED PRESS. Esta queda autorizada para usar nuestro servicio y noticias de información.
HILO DIRECTO CON NUEVA YORK

1A SECCION 1

DIARIO DE LA MARINA

El DIARIO DE LA MARINA es el periódico más antiguo de Cuba. Fué fundado en el año mil ochocientos treinta y dos.
SERVICIOS ESPECIALES DE ESPAÑA

1A SECCION 1

AÑO CIV.—NUM. 197 — ACOGIDO A LA FRANQUICIA POSTAL — LA HABANA, MARTES, 18 DE AGOSTO DE 1936.—SANTOS FLORO Y LAURO Y SANTAS ELENA, EMPERATRIZ, Y CLARA — TIEMPO PARA HOY: BUENO CON TURBONADAS — PRECIO: 5 CENTAVOS

CONSIDERAN EN LONDRES QUE HA FRACASADO EL PLAN FRANCES DE NEUTRALIDAD EN ESPAÑA

(COLUMNA SIETE)

Fusilaron a los prisioneros del Fuerte Guadalupe al iniciarse el bombardeo por la flota rebelde

CON CADA DISPARO DE LOS BARCOS REBELDES CAIAN FUSILADOS LOS NACIONALISTAS PRESOS QUE COMO REHENES MANTENIAN LOS LEALES EN S. SEBASTIAN

PARA EVITAR ACASO LA MUERTE DE ESTOS CASI NINGUN DISPARO LLEGO AL FUERTE GUADALUPE

Protegidas por el fuego de los barcos, las tropas de los rebeldes realizaban el impetuoso avance

Por ELMER PETERSON

HENDAYA, Francia, agosto 17. AP. — Las fuerzas rebeldes atacaron esta noche por tierra y por mar a Irún y San Sebastián, con una columna de insurgentes que se ha hecho fuerte en atrincheramientos en los alrededores de la primera de las dos ciudades y otra columna trabó combate con los soldados del Gobierno cerca de ésta, a solo cuatro millas de San Sebastián.

El Gobierno envió precipitadamente gran número de fuerzas para reforzar al destacamento leal que había sido derrotado por la tercera columna en combate en dirección al Norte y que se halla sólo a diez millas de la Bebaso. Esta fuerza rebelde tomó el pueblo de Andoain en su avance desde Tolosa.

Las tropas insurgentes avanzaban protegidas por el fuego de los cañones del acorazado «España» contra el fuerte Guadalupe. El buque de guerra que por la mañana había hecho algunos disparos a las dos ciudades causándoles poco daño y ninguna baja, reanudó por la tarde el fuego contra el fuerte.

Finalmente el «España» abandonó el bombardeo del fuerte Guadalupe y concentró sus cañones junto con los del crucero «Almirante Cervera» y el destroyer «Velasco» sobre la capital guipuzcoana.

En el primer bombardeo el «España» no hizo más que algunos disparos esporádicos, durante los cuales los automáticos que se hallaban en el norte emprendieron la marcha hacia la frontera francesa.

Al parecer los tiradores del «España» no tuvieron acierto y la mayor parte de los proyectiles cayeron en el mar, a corta distancia de su objetivo, sin causar daño.

Irún y Fuenterrabía se hallaban en completa oscuridad esta noche, pues la fábrica de energía eléctrica que suministra flúido a las dos poblaciones se encuentra en Endalarza, pueblo que se encuentra desde el sábado en poder de los insurgentes.

Los cañones de seis pulgadas del «Almirante Cervera» hicieron blanco en el puente estratégico que existe en la desembocadura del río Bidasoa, en la carretera que une a Irún con San Sebastián.

En Bilbao, según las noticias que llegan a ésta, todo el litoral está ardiendo a causa del bombardeo de los depósitos de gasolina por los buques de guerra insurgentes.

Los cañones del fuerte Guadalupe, silenciosos durante el primer bombardeo de las poblaciones vecinas, rugieron en dirección a Oyarzun, cuando el acorazado «España» reanudó su ataque a las ciudades ocupadas por el Gobierno.

El tronar de la artillería de doce pulgadas del «España» se mezcló con las descargas de fusil de los pelotones del Gobierno, que fusilaban a los prisioneros dentro de las ciudades bombardeadas. Con la ejecución de los prisioneros, los defensores marxistas de San Sebastián e Irún han llevado a cabo la promesa que hicieron cuando se anunció la posibilidad de un bombardeo desde el mar.

Los primeros disparos contra el fuerte Guadalupe causaron escasos daños materiales, lo que hace creer a los observadores que el propósito de los rebeldes fué solamente aterrorizar a las dos ciudades, rompiendo la moral de sus defensores.

Los cañones del fuerte contestaron al principio y se pensó que los artilleros temieran que una de sus balas pudiera caer en territorio francés al otro lado de la bahía, detrás del buque bombardeador.

Las primeras informaciones decían que el bombardeo solamente había causado dos víctimas y que hubo dos heridos en una finca de Fuenterrabía al hacer explosión una bomba.

Mientras tanto los refugiados que llegan en gran número a la frontera pretendiendo entrar en territorio francés, dicen que el acorazado «España» y el crucero «Almirante Cervera», han estado navegando entre San Sebastián y el cabo de Figuriers. Algunos de los fugitivos dicen haber visto que los aeroplanos del Gobierno que salieron del aerodromo de San Sebastián dejaron caer algunas bombas cerca de los buques de guerra rebeldes durante el bombardeo, pero no se ha podido confirmar esta noticia.

Los proyectiles de los cañones del «España» abrieron enormes boquetes en la tierra y en las rocas y las ventanas de muchos pueblos, entre ellos el de Hendaya, vibraban con cada cañonazo.

SUMARIO DE ESTA EDICION

	Páginas:
La sesión de la Cámara se redujo a pedir datos de distintos asuntos	2
De no aprobarse los pagarés de Tesorería, habrá dificultades en los pagos este mes	3
Esperan órdenes del Gobierno, el "Cristóbal Colón" en Francia y el "Magallanes" en México	12
Millares de fusilamientos en Madrid	13
Louis contra Sharkey, esta noche, en New York. (Sports)	15
Conferencia en Palacio para tratar de la Constituyente	16
Franco cuenta con 22 aviones para bombardear a Madrid	22
EDITORIALES:	
Datos estadísticos que obligan a algo	6
El imperativo de competencia	6

"El caballero audaz" popular periodista fué muerto en Madrid

Paulino Uzcudum, afírmase, logró escapar, pero quedó mal herido en la aventura

José María Carretero y Novillo, que hizo popular su seudónimo de «El Caballero Audaz», apareció muerto ayer en Madrid, según in[illegible] cable. Era un escritor pro[illegible] deja copiosa colección de obra[illegible] en su mayoría de tono drolático y de discutible valor literario. José María Carretero adquirió el renombre de que disfrutaba, merced a sus reportajes sensacionales que publicó luego en varios volúmenes con el título de «Lo que sé por mí». Fué también editor gerente de un bien hecho e interesante periódico semanario, de reportajes, titulado «La Humanidad».

LA CORUÑA, agosto 17. (Havas).—Las autoridades nacionales de La Coruña han dado esta tarde una comunicación cuyos principales puntos son los siguientes:

El boxeador Paulino Uzcudun, que se hallaba prisionero de los rebeldes, pudo escapar, pero resultó gravemente herido.

Todos los extranjeros de Bilbao, en previsión de un bombardeo, evacuaron la plaza.

El periódico anarquista de Madrid, «CNT», afirma que José María Carretero y Novillo («El Caballero Audaz»), apareció cadáver en esa ciudad.

Se afirma que el jefe de los leales en Málaga es el famoso bandido Flores Arocha, que sembró el terror en Andalucía durante 1934.

HASTA LAS 2 A. M. SE ESTUVO tratando en Palacio sobre la Constituyente. **(Vea Pág. 3)**

HUYEN DE FUENTERRABIA BAJO LA METRALLA LOS VECINOS, INTENTANDO ASI GANAR LA FRONTERA

Pese al formidable asedio las milicias siguen luchando con mucha fe en el triunfo decisivo

HENDAYA, agosto 17. Havas.—La situación en el frente norte de España ha entrado en un período que parece próximo a un desenlace. El día de hoy fué de grandes emociones. Desde la madrugada, el cañón no cesó de tronar. El intenso bombardeo de los fuertes de la línea del Cantábrico por el acorazado «España», se llevó a cabo metódicamente. Desde la terraza de mi propia casa, con los gemelos, distinguía la operación del bombardeo. Veía la llama en la boca de los cañones, luego desembarcar el obús en la monta del fuerte Guadalupe. Las piezas del castillo no respondían a partir de la mañana, lo que me hacía suponer que las habían desmontado. Mas, después del mediodía, tornaron a entrar en acción, rudas, fuertes, disparando un vendaval de metralla sobre los rebeldes, posesionados de las Ventas de Irún.

Los vecinos de Fuenterrabía, acosados por el fuego, huyeron hacia el viejo puerto de Hendaya. Se veía a los viejos, a las mujeres y los niños, empavorecidos, en barcas que iban y venían bajo el fuego aterrador, cruzar el brazo de mar para refugiarse en la frontera.

Los milicianos del Frente Popular han anunciado terribles represalias contra los rebeldes. Han hecho numerosos rehenes, a los cuales dicen que van a fusilar si el bombardeo prosigue.

El «España» está fondeado a pocas millas de la costa frente a Pasajes; el «Velasco» más allá. La fusilería no cesa.

La situación se hace difícil. Los del Frente Popular, empero, confían en que resistirán hasta el final, y que el asedio de Irún y San Sebastián habrá de costar carísimo a los insurgentes.

Del lado del Bidasoa también se combate. Se ven columnas y columnas de hombres tratar de escalar la montaña, pero son rechazados por la metralla leal.

El contratorpedero alemán «See Adler», que salió de Bayona para El Musel, recibió instrucciones de mantenerse en contacto con el «Koeln», a los efectos de la evacuación de los alemanes en esta zona. Se desconoce cuál es la verdadero situación de Bilbao, donde se dice por los tripulantes del buque germano que arde la marina, debido a los impactos de la artillería.

Varios aviones rebeldes y leales han volado sobre la zona de las operaciones, sin que se registrase ningún hecho de importancia en esa zona.

El capitán del puerto de San Sebastián ha rogado a los capitanes de los barcos extranjeros que se mantengan a lo largo de la costa, evitando los riesgos que presenta el entrar en la plaza en estos momentos, en que la batalla se encuentra en su apogeo.

En relación con el bombardeo de Biriatou, dentro de la frontera francesa por un avión español, las autoridades de la plaza han manifestado que sus máquinas no han volado más allá de Oyarzun, por considerarlo innecesario. Como la visibilidad era mala, parece que el aviador que arrojó las bombas no conocía el terreno. Sus últimas bombas cayeron en Bidasoa.

Además, el puesto de gendarmería de la frontera informa que la máquina que voló sobre territorio francés es un Fokker, tipo de aparato que solamente los insurgentes poseen.

El tren de los leales sigue en Behobia, bombardeando la línea, sin que ésta, en el curso del día, a despecho del intenso bombardeo de la escuadra, se haya alterado.

Hoy corrió el rumor de que el Conde de Romanones estaba encerrado en el fuerte de Guadalupe, pero nada ha podido demostrarlo. Se cree que si se encuentra en esta zona se halle todavía en Fuenterrabía.

LA GUERRA EN GUIPUZCOA

Croquis del frente de operaciones de Guipúzcoa, mostrando las posiciones en donde se combate actualmente. Los rebeldes han logrado casi completamente el sitio de San Sebastián, que recuerda el que puso en 1813 el general Wellington a esa plaza, defendida por el famoso

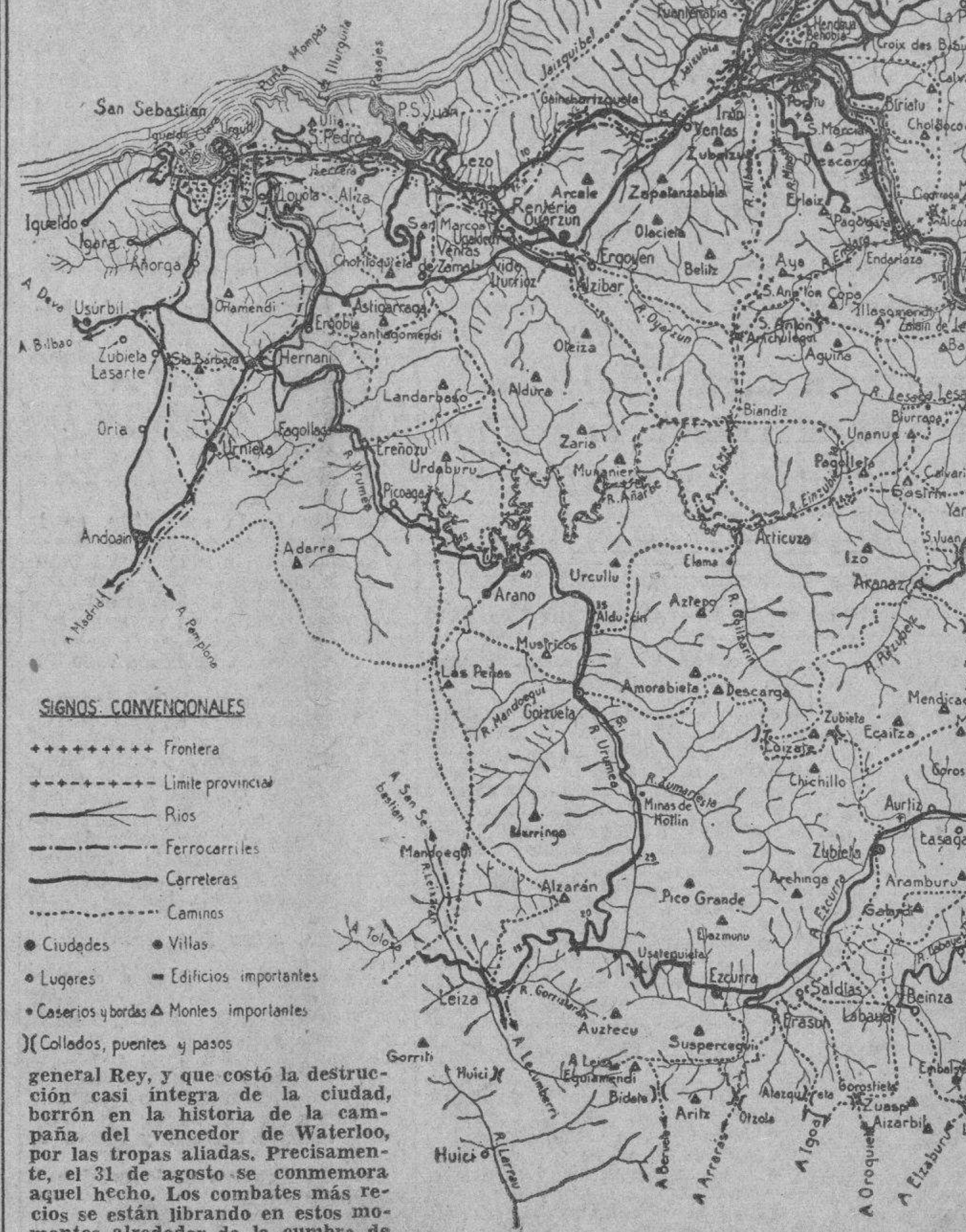

general Rey, y que costó la destrucción casi íntegra de la ciudad, borrón en la historia de la campaña del vencedor de Waterloo, por las tropas aliadas. Precisamente, el 31 de agosto se conmemora aquel hecho. Los combates más recios se están librando en estos momentos alrededor de la cumbre de San Marcial, que los franceses no lograron dominar, y que, fracasados en aquel empeño, perdieron lo poco que les quedaba en España. El general Mola está ejecutando un movimiento envolvente desde Vera, contra Irún, ya posesionado de las Ventas de Irún, y desde Lesaca, contra Oyarzun, mientras [illegible]prende una acometida de [illegible] por Tolosa. El terreno le resulta altamente desventajoso, pues desde San Marcial, que está en manos de los leales, se domina desde aquellas montañas, haciendo muy difícil la ofensiva. Si esa línea se derrumba, se desploma todo el frente desde Irún hasta San Sebastián, haciendo imprescindible la evacuación de la ciudad del Urumea. El plan estratégico del general rebelde es igual al que seguiría un general francés que hubiese invadido a España, realizando un movimiento envolvente por los valles de Vera. La defensa de los leales está en el sistema montañoso, que corre por San Marcial, Gainchurizqueta y Jaizquibel, en primera línea, y San Marcos y Ulía, en segunda. La lucha, pues, promete ser dura, terca, sangrienta, [illegible] ese frente, que constituye [illegible] caso un arraigo [illegible], una [illegible] perfecta, para operaciones de gran alcance en toda la costa del Cantábrico. (J. L. M.)

NO HABRA RENDICIONES, PACTOS NI CONVENIOS, DICE EL GENERAL MOLA COMENTANDO LA SITUACION

LA LEGION EXTRANJERA Y LOS INDIGENAS DEL GENERAL FRANCO ATACARAN MADRID

«Azaña —dice Mola— no debe ser fusilado, sino entregado a un alienista; es un caso de locura»

por H. R. Knickerbocker

CUARTEL GENERAL del ejército rebelde, en el norte de España, Burgos, agosto 17.—El momento del asalto de Madrid por los rebeldes se acerca con la llegada de la Legión Extranjera y las fuerzas de regulares indígenas del Gral. Francisco Franco a las crestas montañosas de Somosierra y Guadarrama, desde donde se divisan los tejados de las casas de la capital española.

Los generales de Burgos han rechazado, en los términos más enérgicos, la idea de mediación que, según se tiene entendido, tratan de ensayar algunos gobiernos extranjeros.

A seiscientos setenta llegan los muertos en la batalla que se libró el domingo, y las ejecuciones realizadas suman bastante más, calculándose que en el primer mes de la guerra civil los muertos pasan de seis mil.

Cuatro aeroplanos cayeron y se incendiaron en los últimos tres días.

El general Franco hizo una visita de siete horas al general Emilio Mola, en Burgos, ayer, domingo, y recibió las felicitaciones de los generales de los ejércitos del norte de España por la rapidez extraordinaria con que ha distribuido sus legionarios y regulares indígenas por medio de aeroplanos, camiones y vapores a todos los puntos estratégicos de la guerra civil.

Batallones de los más temidos guerreros han llegado a Ferrol en un buque y tendrán la misión de atacar a los mineros asturianos.

Otros se unieron al ejército blanco de San Sebastián, para acelerar la capitulación de esa ciudad, que desde hace tres semanas está siendo objeto de bombardeos.

Este corresponsal estuvo en una altura de la frontera francesa en Hendaya, ayer, y observó, por medio de anteojos de campaña, el funcionamiento de la artillería roja y blanca al otro lado de la frontera. Aquí se ha instalado un anteojo astronómico y se cobra 10 centavos a los franceses por ver, mediante él, los campos de batalla españoles.

Un notable fugitivo de San Sebastián llegó sin novedad en los momentos en que Paulino Uzcudun, boxeador vasco, hacía su entrada en Pamplona. Llegó el fugitivo con las ropas raidas y completamente agotado después de un viaje de veinte millas a través de las líneas rebeldes, por las montañas, desde San Sebastián, donde había sido sorprendido mientras pasaba el domingo.

Asegúrase que los rebeldes hicieron doscientos muertos a los leales catalanes que marchaban al ataque de Zaragoza. Los marxistas catalanes fueron rechazados con grandes pérdidas.

También se tienen informaciones de que Estepona ha caído en poder de los rebeldes, quienes hicieron 170 muertos a los rojos. Las fuerzas insurgentes que tomaron a Estepona marchan sobre Málaga.

Dícese también que las fuerzas del general Franco en Badajoz están completando la limpieza de la provincia y que hoy causaron 300 muertos al enemigo.

En Antequera, Málaga, los leales, antes de abandonar la ciudad, ejecutaron a 107 personas. Los nacionalistas anunciaron la ejecución de ocho marxistas en Valladolid, figurando entre ellos el ex gobernador civil de la provincia.

Ahora comienzan a conocerse detalles acerca de la toma de Badajoz. La artillería insurgente derribó los muros de la ciudad y los legionarios extranjeros, en carros de asalto, penetraron por las brechas segando con sus ametralladoras a los milicianos rojos que luchaban desesperadamente por la defensa de la plaza.

La lucha civil española ha adquirido tales caracteres de ferocidad, que es imposible una solución pacífica, y el general Mola, en un discurso breve que trasmitió hoy por radio, declaró:

«Nada de rendiciones, nada de pactos, nada de convenios; nada que no sea justicia».

Refiriéndose al presidente de la República, el general Mola dijo: «Si Azaña es atrapado no deberá ser muerto. Debe ser entregado a un alienista, por tratarse de un caso extraordinario de demencia».

Con motivo de la visita del general Franco al Cuartel General de Mola, se celebró una manifestación monstruo. El general desfiló por las calles a pie, en compañía de su guardia, trasladándose con el general Mola a la famosa catedral, donde el obispo dijo una misa.

Después, los generales Franco y Mola y el presidente de la Junta de Defensa, general Cabanellas, aparecieron en el balcón del cuartel general y se abrazaron, siendo delirantemente aclamados por el pueblo.

Toda la guarnición de Cartagena se ha unido a la rebelión

Inclúyese en esto también a los barcos de la Armada que allí estaban anclados

LA CORUÑA, agosto 17. (Havas).—Los rebeldes anuncian que la guarnición de Cartagena se ha pronunciado contra el gobierno español, con los buques de la armada que allí se encontraban.

También se asegura que el famoso boxeador Paulino Uzcudun resultó gravemente herido en un combate, aunque en otros centros se dice que hubo un Uzcudun herido, pero que no es el pugilista vasco.

PERECIERON LOS PRISIONEROS EN FORMA ATROZ

Les situaron junto a tanques de petróleo que ardieron con la explosión de la metralla

SAN JUAN DE LUZ, Francia, agosto 17. (AP).—Los marineros del destroyer alemán «See-Adler» refirieron, a la llegada del buque a este puerto, que 500 simpatizadores de la causa fascista que tenían los leales encerrados, de propósito, en uno de los almacenes próximos a los depósitos de petróleo, en Bilbao, murieron achicharrados cuandos los proyectiles del acorazado «España» pusieron en llama los tanques.

Otros varios centenares, dicen los marineros alemanes, recibieron horribles quemaduras, pero fueron atendidos con los efectos sanitarios que había entregado el destroyer alemán a las autoridades de Portugalete, en el abra.

Se sabe que las autoridades del gobierno, al iniciarse el bombardeo aéreo el sábado, que no dió resultados, sacaron de las cárceles de Bilbao a todos los elementos que habían sido detenidos en la ciudad por supuestas simpatías al fascismo, y los trasladaron junto a los depósitos para que sirvieran de muralla humana que impidiera el ataque.

Los fugitivos que han llegado esta noche dicen que todo el litoral de Bilbao está ardiendo.

En Gibraltar se dice que cincuenta prisioneros rebeldes, con pesadas barras de hierro amarradas al cuello, habían sido arrojados al mar desde el vapor-prisión «Sil», frente a Almería, pereciendo ahogados.

Dimitió el Cónsul de España en la ciudad de Camagüey

Es el primer representante del Gobierno que renuncia aquí después de la rebelión

El cable ha venido dando cuenta casi a diario, en las últimas semanas, de las dimisiones presentadas por numerosos funcionarios de la carrera diplomática y consular de la República Española, quienes no se han mostrado conformes al estado de cosas existentes en la Península.

La representación oficial de España en Cuba no había sido afectada por esa decisión, hasta el presente.

Pero según noticias que pudimos obtener ayer, el Cónsul de España en Camagüey, señor Juan Adriaensens, ha presentado la renuncia de su cargo, separándose voluntariamente del Cuerpo a que venía perteneciendo.

El señor Adriaensens está casado con una dama cubana, la señora Sylvia Menocal, perteneciente a una distinguida familia de esta sociedad.

Avanzando bajo una lluvia de balas de ametralladora, entró en Badajoz la Legión

La doble pérdida de Badajoz y Mérida ha constituído rudo golpe para las izquierdas españolas. Describe Elliott los detalles conmovedores y pavorosos de la toma de aquella ciudad

Por JOHN ELLIOTT

BADAJOZ, agosto 17. (The N. Y. Herald Tribune).—(Por mensajero a Hendaya).—La doble pérdida ocurrida en el breve plazo de una semana, Badajoz y Mérida, le ha asestado un golpe fatal a la segunda república española. La captura de Badajoz ha hecho posible que las fuerzas insurrectas del general Franco, que avanzan desde el Sur, se hayan unido con las del general Mola, que marchan desde el Norte. Los dos ejércitos rebeldes pueden marchar ahora sobre Madrid, cuya eventual caída sólo podrá evitarla un milagro. Actualmente se puede viajar desde la frontera francesa, camino de Pamplona, hasta Algeciras, en el Mediterráneo, sin tener que abandonar el territorio que se encuentra bajo el dominio del Gobierno Provisional de los rebeldes, establecido en Burgos.

Le ha cabido a este corresponsal la suerte de ser el primer periodista que entró en Badajoz, veinticuatro horas después de haber sido asaltada y tomada por las tres columnas que avanzaron desde Mérida, bajo el mando del coronel Castellón. Los dos sitios sufridos por Badajoz, en 1811 y 1812, cuando franceses e ingleses luchaban en España, se cuentan entre los más extraordinarios en la historia del país. Badajoz, ciudad fortificada, rodeada de murallas medioevales que tienen un espesor de treinta pies, fué tomada en un día, a pesar de la desesperada resistencia que ofrecieron las fuerzas del gobierno de Madrid. Sus calles, manchadas de sangre, son el más fehaciente testimonio y la prueba más elocuente de la ferocidad del combate.

Desde el punto de vista insurrecto los verdaderos héroes de la jornada lo fueron las tropas indígenas traidas del Marruecos español por el general Franco. Badajoz ofrecía hoy en algunos lugares, el aspecto de una ciudad africana. Las tropas moras, sentadas bajo los arcos de los portales, hablando displicentemente, limpiaban sus fusiles.

Numerosas víctimas de la batalla del viernes, yacían tendidas en montones, al costado de una enorme abertura en la muralla urbana. Esta abertura fué hecha por las autoridades locales hace algún tiempo, para dar mayor expansión a la ciudad. Ahora sirvió de brecha natural para que por ella penetrasen los rebeldes al seno de la ciudad.

Al ascender uno a través de la plaza pública, que aún lleva, irónicamente, el nombre de Plaza de la República, hasta la colina en donde Badajoz está ubicada, se ven numerosas señales del cruento combate que allí se libró. Las calles están regadas de detritus tintos en sangre y de calzado de los hombres muertos en la contienda.

Las paredes de los edificios están agujereadas por balas de rifle y de ametralladoras, en tanto que son muchas las casas que muestran enormes grietas causadas por el fuego de la artillería y por las bombas dejadas caer por los aviones del ejército nacionalista. Las baterías de setenta y cinco mm. están aun emplazadas frente a la Catedral. La fachada y toda la acera frente a la residencia del Gobernador están teñidas de sangre.

Casi todas las casas de la ciudad enarbolan la bandera blanca. Sábanas, toallas o pañuelos, símbolo de la claudicación. La población discurre, llevando al brazo bandas de tela blanca con números, para demostrar que no son ni combatientes ni espías.

El corresponsal escuchó un vívido relato de la batalla de labios de un capitán perteneciente al Estado Mayor del coronel Castellón. He aquí sus palabras:

«Después de capturar a Mérida el martes pasado, salimos con dirección a Badajoz el jueves. Avanzamos sobre la ciudad en tres columnas: una comandada por el propio coronel Castellón; la segunda por el teniente coronel Asencio y la tercera por el coronel de Oro. Nos encontramos con que los defensores de la plaza habían fortificado las murallas, emplazando allí sus ametralladoras. Esa misma noche iniciamos un intenso bombardeo sobre la ciudad, utilizando la artillería y los aviones, y poco después iniciamos el asalto. Nos encontramos sin embargo que los efectos de la artillería no habían sido todo lo efectivos que habíamos esperado y desistimos por el momento. Al día siguiente reanudamos el bombardeo. Las columnas de Castellón y de Oro llevaron el ataque, en tanto que las tropas del coronel Asencio permanecían a la retaguardia para proteger las comunicaciones. Fué entonces cuando la Legión Extranjera hizo prodigios de heroísmo. Con la bayoneta calada avanzaron sobre el emplazamiento de las ametralladoras haciendo caso omiso del mortífero fuego que estas arrojaban por sus bocas. El número de bajas fué pavoroso, pero avanzando sin cejar un instante, los Legionarios penetraron en la ciudad por entre una nube de balas. Esta carga pasará a la historia como una de las más brillantes hazañas del Ejército Español. Una vez dentro de la ciudad, los Legionarios procedieron al exterminio de los rojos, matando sin dar cuartel a todos los que encontraban a su paso. Afortunadamente para algunos que optaron por huir a tiempo, y lograron penetrar en Portugal, que se encuentra a sólo cinco millas de distancia, les sirvió la fuga para salvar sus vidas. El total de comunistas muertos en combate y pasados a cuchillo después de la entrada de los Legionarios pasa de seiscientos».

En Badajoz el corresponsal fué recibido por el Gobernador Militar, Heni Telia, sirviendo de intérprete un soldado alemán de la Legión Extranjera. Durante el curso de nuestra entrevista, el coronel Telia me contó el desesperado esfuerzo que hicieron los comunistas para reconquistar a Mérida. «De haber tenido éxito, el resultado hubiera sido peligroso para nuestras tropas, ya que las comunicaciones hubieran quedado interrumpidas. El viernes los rojos libraron dos contrataques contra Mérida. En uno de estos participó una fuerza de mil quinientos rojos, ayudada por la artillería, la cual llegó hasta dos millas de Mérida, en donde le hizo frente el ejército rebelde, iniciándose el combate que duró desde las seis de la mañana hasta las diez de la noche. Los rojos fueron rechazados con grandes pérdidas. Casi al mismo tiempo, otra fuerza del Gobierno, en número de cuatro mil hombres, incluyendo un destacamento de caballería, marchó por el camino de Cáceres hacia Navalborar. Las fuerzas rebeldes compuestas de regulares fascistas y voluntarios carlistas les salieron al encuentro, y una vez más las fuerzas gubernamentales fueron arrolladas, abandonando en su fuga, artillería, camiones, autos blindados y ametralladoras.

En su viaje desde Burgos hasta aquí el corresponsal pudo observar que los rebeldes están construyendo a toda prisa enormes aeropuertos. Los campos de trigo han sido arrasados y cientos de hombres con apla nadoras, nivelan el campo para el aterrizaje

Por primera vez usaron gases en la lucha hispana

Fueron lanzados del Guadarrama por los leales. Hay en España una fábrica llamada **La Marañosa**

Por CHRISTIAN OZANNE

FRENTE DEL GUADARRAMA, agosto 18. (Havas).—Hoy pude asistir al primer bombardeo de los insurgentes con gases lacrimógenos, en toda la vertiente norte del Alto de León, en donde los rebeldes se han atrincherado sólidamente. Ví caer los obuses, que formabban grandes columnas de humo blanco. Pronto, los aviones leales señalaron que el bombardeo provocaba el repliegue de los insurgentes, en aquel frente.

El comandante Fuentes, que dirigió el fuego, decidió continuar el bombardeo durante toda la noche, sobre la vertiente del mismo paso montañoso.

Los rebeldes, entre tanto, no se quedaron inactivos, sino que desarrollaron un movimiento ofensivo contra el pueblo de Guadarrama, que posee una gran importancia estratégica.

La artillería rebelde bombardeó los caminos que llevan a Villalba y El Escorial de Guadarrama.

En relación con el empleo de los gases, el comandante Fuentes me ha dicho: «Los emplearemos sólo en forma defensiva. La única fábrica de este material que existe está en Madrid, y los rebeldes no tienen acceso a ella, como podrá comprender. Como no quieran comprarlos en el extranjero».

La fábrica de gases se llama «La Marañosa», con laboratorios en el lugar del mismo nombre y viene trabajando desde hace varios años. En ella se han hecho grandes experimentos y se cree que es uno de los primeros establecimientos de su clase en Europa.

Cuando regresaba a Madrid, ví que marchaban al frente muchos contingentes de refresco, principalmente baterías de artillería ligera.

ITALIA ACUSA A FRANCIA DE quebrantar la propia neutralidad que propone.—**VEA la información en la Página ULTIMA de la Segunda Sección**

Cómo fundamenta el Gobierno el fusilamiento de los generales Fanjul y Fernández Quintana

Consideraron los jueces que el acusado se había presentado en el cuartel tomando el mando de las tropas, hechos que aseguran han probado los documentos que encontraron y el manifiesto

MADRID, agosto 17. (Havas).—Entre los considerandos y por cuantos de la sentencia de muerte contra el general Joaquín Fanjul y el coronel Fernández Quintana, fusilados por rebelión militar, se destacan los hechos siguientes: se declara que fué demostrado cumplidamente en juicio que el 19 de julio, vestido de paisano, el general Fanjul arengó a los oficiales del regimiento de Montaña, hablando en él contra el Gobierno actual, contra la situación política nacida de las elecciones del mes de febrero y contra el Presidente Azaña.

Agrégase que los que escucharon esas palabras salieron del local en que Fanjul habló muy emocionados, reconociéndose así que él los había invitado a tomar parte en un movimiento que el ejército había iniciado «para salvar a la nación».

Se comprobó también que Fanjul se hallaba al corriente del movimiento por conversaciones que había sostenido con el general Villegas y el teniente coronel Alvarez Rentería, y merced al viaje que hiciera a Pamplona a principios de mes para conferenciar con el general Emilio Mola.

Los jueces consideraron que Fanjul se había presentado en el cuartel del regimiento de artillería a fin de tomar el mando de la unidad, como lo demuestra la proclama por él firmada y el decreto de estado de sitio en el territorio de la Primera División, que también firmó. El tribunal considera que cuando Fanjul se presentó allí ya el movimiento había estallado en otras unidades de la plaza de Madrid, pues había hablado por teléfono con el coronel Alvarez Rentería, que se encontraba en el Carabanchel, y con el general García de la Herranz.

El coronel Quintana, según el tribunal, recibió a Fanjul en el cuartel y lo acompañó cuando arengaba a los oficiales. No se opuso a las maniobras del general, aunque la presencia de éste en el cuartel no se hallaba justificada por nada, aparte de haber adoptado todas las disposiciones para evitar que el cuartel fuese tomado por los leales.

Además, dió órdenes de que se hiciera fuego contra las fuerzas del Gobierno que se presentaron frente al establecimiento militar. También Quintana se negó a cumplir la orden escrita del ministro de la Guerra, mandándole entregar al portador de ella las 50 000 culatas móviles de fusiles que guardaba, aparte de haber preparado en el cuartel niños de preparado en el cuartel nidos de mitió, también, que los elementos civiles unidos en la conspiración, penetrasen en el cuartel y se mezclaran con los soldados que titubeaban en el pronunciamiento. Las disposiciones de Quintana causaron bajas entre los leales que atacaban y los rebeldes que defendían el cuartel.

La sentencia fué ejecutada en uno de los patios de la Cárcel Modelo. El fallo condenatorio dice: «Juzgamos unánimemente que debemos condenar y condenamos al procesado, general Joaquín Fanjul, a la pena de muerte, con la accesoria de inhabilitación perpetua en caso de indulto, y al coronel Quintana, con igual accesoria, a la pena de muerte, con pérdida del empleo, como autores responsables de un delito de rebelión militar».

EXIJA el SUPLEMENTO en ROTOGRABADO con esta EDICION

Resta simpatías al Gobierno de Madrid el control que sobre él tienen los comunistas

Inglaterra hubiese visto con buenos ojos una República fuerte, pero no un Gobierno sin control. Considéranse totalmente rotas las negociaciones de neutralidad que iniciaran en Francia

LONDRES, agosto 17. (The N. Y. Herald Tribune).—En las esferas oficiales aquí se acepta como un hecho consumado el total fracaso del plan de neutralidad propuesto por Francia.

Mientras las cancillerías continentales discuten académicamente la proposición francesa, diariamente llegan a España, para ambas partes beligerantes, provisiones de guerra.

El carácter sanguinario del conflicto español se intensificará a medida que los combatientes se apertrechen mejor de municiones, bombas, ametralladoras y aviones.

Aunque el Gobierno inglés sinceramente favorece la neutralidad en este conflicto, no es menos cierto que los círculos políticos y mercantiles de aquí evidencian muy poca simpatía hacia el Gobierno de Madrid. Un fuerte régimen republicano en España, sera aquí del agrado de todos, pero es un hecho que todos los informes que se reciben, procedentes de fuentes fidedignas, revelan que la situación del Gobierno de Madrid está de hecho dominada, no ya por los comunistas, sino por elementos franca y decididamente anarquistas

El gobierno inglés reconoce la situación desesperada en que se halla colocado el premier León Blum, el cual se ve asediado por los extremistas que dominan su gobierno. Consideran ellos que la derrota del régimen de Madrid sería la señal para un movimiento revolucionario en Francia, contra el régimen del Frente Popular.

Mientras tanto, Moscú está insistiendo en convertir el apoyo al Gobierno de Madrid en clave del pacto franco-ruso.

El Gobierno inglés está recibiendo continuamente comunicaciones de fuentes alemanas e italianas haciéndole saber el apoyo clandestino que los partidos extremistas franceses están dando al Gobierno de Madrid. En las esferas oficiales no se ignora esto, como tampoco se ignora hasta qué punto el general Franco está recibiendo ayuda de sus amigos de Italia y Alemania. El Gobierno inglés reconoce que desgraciadamente si se lleva a efecto la declaración de neutralidad, ésta sólo tendrá un valor eminentemente académico.

E.C.D. 2016

DEDICO LA CAMARA DE REPRESENTANTES SU ULTIMA SESION A TRATAR DISTINTAS PETICIONES DE DATOS

HOY, ANTE URGENCIA, LOS OBREROS QUE PLANEABAN ATACAR LOS CIRCULOS FASCISTAS

Serán juzgados hoy en Urgencia los obreros detenidos cuando recababan auxilios para el Gobierno de España

Agentes del SIM los arrestaron cuando se hallaban en una reunión izquierdista. Comenzaron aplicar la amnistía a los acusados por la huelga revolucionaria de Marzo de 1934

El Tribunal de Urgencia ha de celebrar hoy el juicio contra numerosos acusados de propaganda sediciosa, publicación clandestina y derrocamiento del Gobierno constituído, con motivo de la reunión tenida por los acusados en una casa de la calle de Inquisidor para adherirse al Gobierno español en la lucha contra los rebeldes y atacar los círculos fascistas de la Habana.

Son esos acusados: Andrés Abella Valdés, Eduardo Blanco de la Torre, Eusebio Reyes Sánchez, Ovidio Pérez Fernández, Bartolomé Pérez Cabrera, José Arrastía Peña, Antonio Alemany Rivero, Pedro Fuentes Martínez, Juan Mellón Navio, Herminio Rumayor Cobo, Marcelino Rodríguez Riestra, Valeriano Candamo Corona, Nicolás Ramos Rodríguez, Manuel Méndez Arias, José Amín Cámara, José L. Miguel León, Eduardo Bustamante Calabelles y Nicolás Murillo Martínez, obreros de esta capital.

También tiene señalado el caso contra Ricardo Márquez, acusado de asalto y robo de cuarenta centavos a un compañero suyo, siendo de cinco el tribunal que lo ha de juzgar. Igualmente, los de Salvador Planillo, por asociación ilícita y propaganda sediciosa y Roberto Valdés Valdés, María Regla Valdés Valdés y Alejandro Merlo Páramo, por robo y portación de arma.

Los dos casos de que conoció ayer, contra Felipe Alberto, por tenencia de arma y José Antonio Fábregas Cuartero, por desorden público, fueron de absolución, suspendiéndose los demás, entre ellos el de Herminio Armenterios, Juan González Alvarez, Rafael Olivera Brito, Amado León Sánchez, Domingo Pérez Gárciga, Rodolfo González Gallardo y Carlos RRuiz Ayala, por desorden público y uso de arma.

El juicio contra la señora Pura Estrada y otros, ha sido señalado definitivamente para el día 21 de los corrientes.

La causa de la huelga revolucionaria de 1935

El Tribunal de Urgencia de la Habana, como adelantamos hace días, comenzó ayer a aplicar la amnistía en la causa seguida por la huelga revolucionaria de 1935, en la que hay muchos declarados en rebeldía, entre ellos los doctores Ramón Grau San Martín y Joaquín Martínez Sáenz, Carlos Prío Socarrás, Aureliano Sánchez Arango, José M. Irisarri, Leo Alvaré y otros.

Oportunamente, cuando nos sea facilitada la lista de las personas beneficiadas con la amnistía en este proceso, lo daremos a la publicidad.

Ayer presidió el tribunal el doctor Raúl Baizán, pues no concurrió el doctor José R. Cabezas, Presidente titular, por encontrarse indispuesto.

Un tropezón privó a un ciudadano de su valiosa cartera

Un ratero, que fué apresado, aprovechó ese instante, y lo despojó de la prenda

La Policía Secreta apresó ayer al habitual carterista Rafael Díaz González, conocido por otros nombres y por los alias de «Pentón» o «El Mulato Guapo».

Jerónimo Pérez López, de Milagros 99, participó a la policía Secreta que estando en la Esquina de Tejas tropezó con él un individuo, notando poco después la falta de su cartera con 49 pesos, suponiendo que el desconocido fuera el autor del robo.

El comandante Menéndez comisionó al Subinspector Gumersindo Galgueras para que con el detective José Castillo practicara pesquisas, los cuales, conociendo las señas del acusado, comprendieron que no era otro que Rafael Díaz González, o José Fernández Díaz, o Antonio González y Díaz, o Julio Díaz González, o Santiago Alvarez, llamado «Pentón» o «El Mulato Guapo», habitual amigo de lo ajeno, que tiene especialidad en hurtar carteras en la forma que hizo con la de Pérez López, o sea tropezando con la víctima, excusándose y desapareciendo con dicho objeto y su contenido.

Y poco después daban con Díaz González, que fué reconocido por Pérez como el mismo que le sustrajo la cartera en cuestión. Se dió cuenta al Correccional de la Quinta Sección, ingresándose a «Pentón» en el vivac.

Otro que estafa máquinas de escribir

El Subinspector Raimundo Aragón, de la Secreta, jefe del grupo de persecución de delitos contra la propiedad, arrestó en Santa María del Rosario, con la cooperación de los detectives Ramos, Morón y Rodríguez, a Rafael Sánchez Fernández, al que se acusa de haber estafado una máquina de escribir a Manuel Mauricio Alonso Gener, de Marqués González 67, ocupando dicha máquina en la casa de compra-venta de Monserrate 37. Dió cuenta Aragón al Correccional de la Tercera Sección, con ingreso del Sánchez en el vivac.

El arresto de un condenado por drogas

El Subinspector Antonio Gil Carballo, con los detectives Julio Diéguez y Francisco Gómez, arrestó en Consejero Arango y Patria, a Lorenzo Linares Blanco, de Consejero Arango 88, por reclamarlo la Audiencia de la Habana, Sala Tercera de lo Criminal, en causa por drogas, en la que fué condenado, pues se le ocuparon en su poder varios cigarrillos de mariguana, encontrándose prófugo en el citado proceso desde hacía un año, logrando identificarlo el citado Gil Carballo. Linares ingresó en el cárcel a cumplir la pena.

Otros arrestos

El Subinspector Gil Carballo y los detectives Diéguez y Gómez, detuvieron a Julio Lee y a Ramón Bong, vecinos de Dragones 39 y 38, respectivamente, por haberlos sorprendido en Aguila y San José inyectándose heroína, ocupándoles una aguja hipodérmica y una conchita donde hacían la solución de la citada droga. Se dió cuenta al Juzgado de Instrucción de la Segunda Sección, que dispuso la remisión de ambos asiáticos al Lazareto del Mariel, hasta que se curen.

Y los detectives Virgilio Montero y Francisco Sánchez, arrestaron a Arturo Quiñones Vega, de Concordia 199, Guillermo Ball-Llovera Zerquera y Telmo Isla Ortega, vecinos de Santos Suárez y Monte 411, respectivamente, reclamados por los Juzgados Correccionales de las Secciones Primera y Sexta, acusados, Quiñones de infracción del reglamento de tránsito y Ball Llovera e Ila de estafa. Quiñones quedó preso por no haber prestado la fianza que se le fijó y los dos restantes libres por haberla prestado.

El severo panteón de la «Asociación de Telegrafistas de Cuba, inaugurado ayer. Momentos en que el doctor Rafael Monederos pronunciaba su brillante y sentida peroración.

Señalado para esta tarde el juicio contra cuatro ex marineros acusados del asesinato de un joven en el Cotorro

El Fiscal y el acusador privado les piden pena de muerte. Igual castigo solicitan para el asiático que mató de un hachazo a un compatriota en un club de la calle Dragones

Por segunda vez tiene fijado la Sección Primera de la Sala de Vacaciones de la Audiencia el juicio contra los ex marineros Demetrio Mediavilla Noriega, Enrique González Erguida y Humberto y Angel Solar Ramírez, por los delitos de asesinato cualificado, ultrajes y disparos contra determinada persona y lesiones de que hicieron víctimas a los menores Felipe Medina García y Andrés González Llerena; pidiendo el ministerio fiscal y la acusación privada, a cargo del doctor R. Villasuso, las penas de muerte, seis años de prisión y cuatro años y dos meses de prisión también, con las correspondientes indemnizaciones a los herederos de González Llerena, y a Medina García, que sufrió lesiones que tardaron en sanar dieciocho días. Será esta tarde, a las dos.

Se contrae esta causa a los tristes hechos de que fueron protagonistas los procesados, de una parte, y los citados menores, de la otra, desarrollados en la noche del 29 de septiembre del pasado año en la carretera del Cotorro a San Francisco de Paula, cualificando el fiscal y la acusación privada, el asesinato por alevosía y apreciando las agravantes de nocturnidad y despoblado.

La defensa está a cargo de los doctores Israel Camús, que patrocina a los hermanos Soler Ramírez; Miguel Vital Chavarry, a González Erguido, y Raúl Trelles a Mediavilla.

Contienda fundamental habrá hoy en el Tribunal Supremo

Como anunciamos hace días, se verá esta tarde, ante la Sala de Vacaciones del Tribunal Supremo, los recursos establecidos en el proceso seguido a José Pacheco Hernández, que fué condenado a la pena de seis años y un día de prisión mayor, por la Audiencia de Santa Clara, como reo del delito de homicidio con legítima defensa incompleta y para quien reclama su defensor, doctor José Antonio Pascual Suárez, la eximente completa y la absolución, en consecuencia.

Frente al doctor Pascual, se alzará el doctor Alvaro E. Zaldívar Cordero quien, a nombre de la viuda de la víctima, interesará sea condenado Pacheco a mayor pena que la impuesta por el tribunal de la Audiencia villareña, o sea, homicidio sin circunstancia modificativa alguna de la responsabilidad criminal. No hay, pues, que agregar que asistiremos a una contienda fundamental, dada la talla de los letrados que en ella intervienen, o sean los doctores Pascual y Zaldívar.

Suspendidos los juicios todos en la Audiencia, ayer

Por no haber sido llevados a la Audiencia los presos, dado que no hay combustible para suministrar a la ambulancia que los transporta desde el Castillo del Príncipe, suspendió el citado tribunal todos los juicios señalados para ayer, hasta nuevo señalamiento.

Hoy se conocerá el fallo en dos procesos importantes

Posiblemente hoy dará a conocer el tribunal—Sección Primera de la Sala de Vacaciones—las sentencias ya acordadas en los procesos seguidos contra Vicente Ko, Rubén Chiong y Antonio Chang, por robo con homicidio del comerciante asiático Francisco Chilan, en Regla, y contra Daniel Pérez Arias, Enrique Gómez Calvo y Jacinto Rodríguez Seijas por el incendio de la fábrica de dulces «La Sin Rival», en Guanabacoa. Los magistrados que han intervenido en los juicios de ambos procesos, así nos lo manifestaron ayer, sin que pueda adelantarse nada sobre las sentencias, que parece son condenatorias para todos los procesados, sin que pueda asegurarse nada hasta que no sea oficial.

Para el día 27 el juicio contra el matador de Gerardo Ochoa

Para el día 27 de los corrientes tiene señalado la Sección Segunda de la Sala de Vacaciones de la Audiencia el juicio contra Prudencio Romero Carranceda, matador de Gerardo Ochoa García, en la casa Marina 52, el 6 de julio del año en curso, calificando el fiscal de homicidio con la legítima defensa incompleta y de ahí que pide sea condenado sólo a dos años de prisión, en vez de los catorce años del homicidio sin circunstancias que modifiquen la responsabilidad criminal, siendo éstas, que aprecia en favor de Romero, las de agresión ilegítima y falta de provocación.

La defensa de Romero está a cargo del doctor Carlos R. Menció, joven criminalista de esta capital, que interesa la libre absolución de Romero, pues, a su juicio, existe la legítima defensa completa en sus tres requisitos, como alega y lo demostrará ante el tribunal con las pruebas que ha de presentar.

Se recordará que al llegar Romero a su domicilio de Marina 52, donde residía con su madre, Pastora Carranceda y sus hermanos Caridad y Filiberto, Ochoa, que era hombre corpulento, temible por su fuerza y su carácter y borracho habitual, y que sostenía relaciones concubinarias con Julia, hermana también de Prudencio, observó que el citado Ochoa maltrataba a ésta, de obras y de palabras, como lo había hecho anteriormente con Pastora y con Filiberto, y al verlo Ochoa, lo agredió con los puños, por lo que el repetido Romero se armó de un cuchillo que para la pesca allí había, causando a Ochoa lesiones de tal naturaleza que falleció poco después.

Pena de muerte por asesinato para un asiático

Pena de muerte interesa el fiscal de la Audiencia para el procesado José Yi, como autor de un delito de asesinato cualificado por la alevosía, con las agravantes de nocturnidad y uso de arma prohibida. La responsabilidad civil la fija en la cantidad de mil pesos a favor de los herederos de la víctima.

Relata el representante de la sociedad que el procesado que hacía más de un año se encontraba enemistado con Felipe Yi, y en horas de la noche del 21 de julio último, se dirigió a la habitación que en la casa número 94, de calle de Dragones, en esta ciudad, de la que ambos eran inquilinos, ocupaba Felipe Yi, donde este se encontraba dormido y acostado en una tarima que existe en aprovechándose del sueño de Felipe, así como de la oscuridad que en aquella habitación había, con un hacha con bordes afilados, que portaba y que ha sido ocupada y no usa el procesado en sus labores, le propinó a Felipe Yi varios golpes con esa arma, ocasionóndole tres heridas en la región parietal derecha y otra en la región maxilar derecha, falleciendo instantes después a consecuencia de tales heridas.

La agresión al comandante López Jorge

Para Juana Coromil Griñán interesa el fiscal la pena de un año y un día de prisión correccional como autora de un delito de lesiones graves, pues el día 17 de junio último, la procesada que estimaba que el comandante del Ejército Constitucional, Rogelio López Jorge, perjudicaba sus intereses en un juicio de divorcio, seguido contra ella por su legítimo esposo Esteban Ortega Sosa, se presentó en el domicilio de aquél, situado en Avenida de Columbia 18, en Marianao, y con una una tijera que ha sido ocupada, hubo de inferirle al aludido militar una herida de la que tardó en sanar 36 días, sin más consecuencias.

También interesa el fiscal:

Cuatro años y dos meses de presidio correccional para Antonio López Medina, por delito de robo, con agravante de reincidencia; multa de 50 pesos o 35 días de encarcelamiento para Abdul Mohamet, por introducción fraudulenta de mercancías; un año, 8 meses y 21 días por rapto, para Jesús Fernández Larrea; igual pena por idéntico delito, para Raúl Barroso Almeida; e igualmente, por rapto, para Donato Ramírez Torres.

UN SENCILLO ACTO EN EL PANTEON DE LOS TELEGRAFISTAS

Conforme a lo anunciado, en la tarde de ayer tuvo lugar en el Cementerio de Colón la entrega e inauguración del monumento—construído por suscripción y destinado a los telegrafistas muertos en actos de servicio—que la Asociación de Telegrafistas de Cuba ha llevado a cabo con un feliz éxito.

Ante el severo panteón se congregó un gran número de funcionarios y empleados de la Secretaría de Comunicaciones, entre los cuales vimos al Secretario y Subsecretario, doctor Rafael Santos Jiménez y señor Ramón Linares, respectivamente; el Jefe de Despacho, señor Pedro Elizarde Jiménez; el secretario particular Dr. Martínez Reyes; el Jefe del Centro Telegráfico de la Habana, señor Pedro Pablo Torres; el Director de Telégrafos, señor Rafael Lauzán, y otros.

Primeramente se llevó a cabo el acto de depositar en dicho panteón los restos de los telegrafistas Eleuterio Tellería y Evelio Franco, muertos trágicamente el día 7 de agosto de 1933. En el acto se encontraban presente todos los familiares de ambas víctimas, a las que les fueron ofrendadas muchas coronas y ramos de flores.

Después hizo uso de la palabra el Presidente de la Comisión Pro-Monumento a los Telegrafistas, señor Enrique Valdés, quien se expresó con palabras sentidas sobre el acto que se celebraba, y haciendo después entrega a la Asociación de Telegrafistas del referido panteón.

Siguió en el uso de la palabra el señor Valdés, en nombre de los mensajeros y auxiliares de Telégrafos el señor Pablo A. Palacios, expresando y haciendo historia de la vida de Tellería y de Franco, así como las causas de su muerte.

Como resumen del acto, habló el Dr. Rafael Monederos, Inspector de Comunicaciones, quien tuvo frases hermosas y conceptos acabados. Dijo que el sentimiento de la virtud es grande y que los telegrafistas saben sentir y poseen la virtud más acabada. Agregó que todos ellos no hacía aún un año tuvieron la feliz idea de acordarse de sus muertos para rendirles un tributo con un panteón, para que tuvieran, en su último sueño, un eterno lugar de descanso y que ahí estaba ya la obra. Y todo el panteón, piedra a piedra, mármol a mármol, construída con sólo el concurso de los que, como ellos, luchan incansablemente.

Como un acto de compañerismo y cariño, durante tres minutos, pasadas las tres y media de la tarde de ayer, se paralizó en toda la República la comunicación telegráfica, permaneciendo los aparatos en un silencio profundo.

NO FALTARA PAPEL PARA LA INDUSTRIA CIGARRERA DE CUBA

Con motivo de los sucesos revolucionarios que se han venido desarrollando en España, existía el temor de que la manufactura de cigarrillos de Cuba sufriera grave contratiempo, ya que todo el papel que se emplea en la industria es de fabricación valenciana.

Pero—según informara ayer a los repórters, con motivo de su visita a la Cancillería el señor «Toto» Martínez, ex funcionario de la Embajada de Cuba en Madrid—las noticias recibidas de Valencia, del propio representante de las fábricas de papel de referencia, éstas no han cesado de funcionar, pudiendo desecharse el temor, por tanto, de que las fábricas valencianas no pudieran servir los pedidos de costumbre.

El señor Martínez se interesó en la Cancillería por obtener noticias de algunos parientes residentes en la Península, de cuya situación actual no conoce nada.

VEJACION

Luciano Díaz Alfonso, de Mercaderes 2, fué acusado por su vecina Petrona Hernández, de haberla vejado porque se negó a mudarse de la habitación.

Habrá en Hacienda algunas cesantías en el presente mes

Se hará el movimiento con calma para respetar a los empleados competentes

Se espera que en el transcurso del mes el Secretario de Hacienda comience a realizar el movimiento de personal que ya tiene en estudio.

Dicho trabajo lo viene realizando con extrema escrupulosidad, cuidando de no perjudicar a los empleados capacitados que llevan muchos años de servicios y cuya conducta es intachable.

El doctor Wolter del Río, cuando se le pregunta sobre el movimiento de personal en su dependencia, se muestra generalmente reservado, pero da entender, que no está en su ánimo perturbar la marcha administrativa admitiendo a personas que pudieran ser designadas, sin capacidad para desempeñar los cargos, a los que aspiran siempre por su condición de políticos.

Así pues, habrá cambios en la Secretaría de Hacienda, pero no se llevarán a cabo sino después de un detenido estudio, sobre todo para los altos puestos, en los que serán sustituídas personas que desempañan cargos de confianza y de grandes responsabilidades.

SE LESIONO UN MOTOCICLISTA EN SALVADOR Y PUENTE DE HIERRO

En el Tercer Centro de Socorro fué asistido de contusiones graves diseminadas por el cuerpo, Jesús García, de 37 años, vecino de Martí número 18, en la Ceiba, Marianao.

García sufrió esas lesiones yendo en una motocicleta por Salvador y Puente de Hierro, al desviársele la dirección y chocar contra una cerca allí existente.

El próximo jueves darán un homenaje a Enrique Caravia

Le ofrecerán un «Ponche de Honor» por obtener el Gran Premio en un reñido concurso

Enrique Caravia

Enrique Caravia, profesor por oposición de la Escuela de «San Alejandro» y miembro distinguido de la Junta de Gobierno del Círculo de Bellas Artes, será objeto de un merecido homenaje de simpatía y admiración—por parte de esa entidad artística y de cuantos saben de su valía—con motivo de haber obtenido el primer premio en el Concurso de Carteles convocado por el Departamento de Turismo del Ayuntamiento de la Habana.

Tan simpático acto consistirá en un ponche de honor, que le será ofrecido en los salones del Círculo de Bellas Artes el jueves 20 de los corrientes, a las cinco de la tarde.

Asistirán en calidad de invitados especiales, el Alcalde Municipal, doctor Beruff Mendieta, y los valiosos artistas — premiados con Caravia— señores Mario Carreño y Carlos Fernández.

Los miembros del Círculo y cuantos deseen adherirse al homenaje, pueden hacerlo directamente al Secretario de dicha entidad, en Industria 146, o por el teléfono A-9214, antes de las doce del día del jueves 20.

El acto promete resultar brillantísimo.

Intenta una señora lograr la herencia del primer esposo

Alegan que ella no tiene derecho porque contrajo nuevas nupcias más tarde

Benito Raimundo Iglesias, vecino de Santa Clara 20, presentó ante el juez de Instrucción de la Primera, una querella por el delito de falsedad y estafa, contra la señora Eloisa Parrado López, vecina de Perkins y Mato, en Arroyo Apolo.

Expone en ella que Eloisa era esposa de Justo Iglesias, hermano de Benito, del que se divorció en Tampa el día 29 de octubre del año 1913, contrayendo nuevamente nupcias con Pedro Díaz Hernández, ya fallecido.

Eloisa, muerto ya su esposo se enteró que su primer marido había fallecido también, y, aprovechando esa circunstancia, trató de apropiarse de sus bienes, en perjuicio de Benito y demás familiares, para lo cual estableció, en el juzgado de Primera Instancia del Sur, un juicio de abintestado, llevando como testigos a Pedro García Cruz, Francisco Velasco Rubio, Hurtado Díaz Rubio y José R. González González, los que manifestaron que aquélla estaba casada legítimamente con Justo, cuando lo cierto es que estaban divorciados.

Fianza de $1,000 incautada a favor del Estado.

El director de seguros de la Secretaría de Comercio, ha recibido un escrito del juez de instrucción de Santiago de Cuba, participándole haberse incautado a favor del Estado una fianza de $1,000 que fué prestada por la compañía «Excelsior S. A.» en una causa.

A virtud de esta nueva incautación y que ya suman en conjunto las distintas incautaciones $8,000, el director de seguros ha propuesto al Secretario del Ramo, señor Bonet, la cancelación de la misma.

PROVOCO ANIMADO DEBATE LA SOLICITUD DE DATOS POR LA SUSPENSION DE ACTOS EL 12

Un Representante quería saber detalles del por qué se suspendieron las fiestas el día que marca la caída de un régimen. Investigarán el alza de los productos españoles

La sesión ordinaria de la Cámara de Representantes, comenzó, según costumbre, a las tres de la tarde.

En la Presidencia Márquez Sterling. En las Secretaría, Cremata y Menocal.

Se da cuenta con una comunicación de la Alta Cámara en la que se hace constar que la ley de amnistía para delitos comunes tiene la prelación de tratamiento por dicho Cuerpo, por haber presentado a la misma un proyecto en tal sentido el senador Vasconcelos con 43 días de antelación a la del representante Carlos M. Palma en la Cámara Baja.

Bravo Acosta solicita se deje dicha comunicación sobre la mesa hasta tanto se ponga de acuerdo una comisión bicameral que estudia la cuestión.

El oficio del Senado queda sobre la mesa.

(En estos momentos comienzan a invadir las tribunas números concejales del Ayuntamiento habanero, que se interesan por la aprobación de la ley que autoriza el aumento de sus haberes).

Se aprueba una petición de datos de Ferrer Morejón, para que se informe del nombre y número de personas a las cuales ha beneficiado la Ley de Amnistía promulgada recientemente.

Se lee una petición de datos de Pascual relativa a la prohibición de celebrar todo genero de manifestaciones relacionadas con el 12 de agosto, fecha de la caída revolucionaria del gobierno de Machado.

En la parte dispositiva de la solicitud de datos demanda el señor Pascual se le informe en que decreto, ley o disposición legal se ha fundado el Secretario de Gobernación para no permitir los mítines y manifestaciones en pro de la amnistía.

El señor Pascual habla en favor de su petición y dice que en Cuba no hay libertad de reunión, motivo por el cual no es posible pensar en la convocatoria de una Constituyente soberana en cuya propaganda el pueblo deberá acudir a todo género de propaganda y manifestaciones. Se refiere a que el derecho de reunión está garantizado en el artículo 26 de los vigentes Estatutos Constitucionales.

El orador se va exaltando y comienza a atacar al régimen del General Machado al que califica de tiránico. Dice que el 12 de agosto fué el día de la libertad y señalando a los bancos liberales añade que al parecer de ese lado su petición no había hallado simpatías, creyendo que tal vez se doliera de la caída del Gobierno machadista.

Las palabras de Pascual producen un revuelo en los bancos liberales, los que rechazan las apreciaciones de aquél.

Se origina una fuerte tremolina, que el Presidente conjura diciendo que le sobran energías para dar por terminada la sesión cuando lo estime por conveniente, pues no está dispuesto a admitir el desorden ni la guapería.

Yebra le pregunta a Pascual si él cree que la libertad de Cuba se restituyó el 12 de agosto.

(Risas en los bancos coalicionistas).

Agrega Yebra que el revolucionarismo de Pascual quedó muy bien probado cuando concurrió a los Tribunales de Sanciones a defender a coronel Carlos Machado, así de las imputaciones de carácter criminal como de las reclamaciones civiles.

Responde Pascual que Carlos Machado fué una víctima de la Revolución.

Y pregunta: ¿Por qué se oponen los liberales a mi petición de datos? ¿Y en qué se funda el Secretario de Gobernación para haber suspendido los actos señalados para el 12 de agosto?

Luego dice que sin las garantías de reunión se hace imposible la Constituyente, la que debe ser declarada deuda de honor del Congreso Y exclama: «No se puede convocar a una Constituyente si no se conceden los derechos individuales».

Suárez Rivas refuta en un largo discurso a Pascual y dice que si el hecho de ser liberal significa responsabilizarse con el pasado régimen, él se responsabilizaba. Agregó que él había esperado ver a Pascual en un plano francamente revolucionario, cuando siempre lo encontró en los corrillos políticos, o defendiendo al coronel Carlos Machado. Dijo que cada vez que se levante una voz para acusar a los liberales por el pasado de su Gobierno, él sabrá defenderlos y terminó manifestando que no está dispuesto a tolerar ni en la Cámara ni en la calle las acusaciones al Partido Liberal.

El Presidente pone a votación la solicitud de datos de Pascual por el sistema ordinario. En favor de ella se ponen de pie todos los congresistas del C. N. D., pero los liberales permanecen sentados. Entre los republicanos y nacionalistas se cuenta muy pocos votos favorables.

Se pide entonces una votación nominal, en la que aparecen 71 votos en pro y 52 en contra.

Se aprueba la petición.

Explican sus votos Germán S. López, Marino López Blanco, Sebastián Beltrán, liberal, que lo hizo a favor, y Radio Cremata.

Finalmente el presidente que dijo haber votado en pro de la solicitud del señor Pascual, precisamente para hacer resaltar las libertades que el señor Pascual niega, y de las que usa cuando dice en la Cámara, contra el Gobierno, todo cuanto le parece sin ser coartado ni molestado.

Dice que no acepta las imputaciones que el señor Pascual le hace al partido Liberal y agrega que las rechaza de plano.

Asegura que Cuba está viviendo una era de democracia y de libertad y le pide a Pascual que señale cuáles son los hechos que le impelen a decir que esas libertades se hallan coartadas. Explica la situación del secretario de Gobernación, a quien juzga de prudente por las medidas adoptadas, y termina manifestando que Pascual no puede acusar al Gobierno de coaccionar el derecho ciudadano o de infringir a ese respecto la Constitución.

Se aprueba una petición de datos suscrita por Ramiro Castro para que se le informe el número de edificios arrendados por la Secretaría de Educación, para escuelas públicas, renta que paga por dichos arriendos y número de aulas que cada una de esas escuelas cuenta.

El señor Fernández Supervielle presenta una petición relacionada con la amnistía que acaba de ser promulgada, pero la retiró antes de que fuera discutida.

Se aprueba una petición de Yebra para que se le informe por la Secretaría del Trabajo las razones por las cuales en los establecimientos del Mercado Unico no se cumple la ley del 50 por ciento, y solicita que por dicha Secretaría se investigue minuciosamente si en los establecimientos del citado Mercado se observa la ley de las ocho horas, el descanso retribuído, el jornal mínimo y número de menores empleados.

Carlos Palma formula una petición para que por el Ejecutivo se le informe del número de nombramientos de funcionarios y empleados públicos hechos hasta ahora por los secretarios del Despacho y congresistas que los han recomendado.

El señor Palma explica el alcance de su solicitud, diciendo que ella obedece a su deseo de que se aclare que los congresistas no han hecho recomendaciones de empleados y a su interés de que se evidencie si existe o no en la Cámara el partido de oposición de que tanto se habla.

Bravo Acosta protesta de las palabras de Palma y dice que el nexo del «CND» con el Gobierno, sólo proviene de su cooperación a las obras realmente nacionales y patrióticas, nunca por virtud de prebendas.

Martínez Fraga le ruega a Palma explique los fundamentos de su petición y dice que la Cámara no puede ser utilizada como vehículo en interés personal de los congresistas, sino para legislar y orientar la opinión pública. Asegura que el «CND» no le presta su concurso al Gobierno por cargos públicos.

Palma pregunta: «¿A qué temerle a esa petición de datos, señores del «CND» si las conciencias están limpias? Así se verá que la oposición es honrada.

Hay protestas en los bancos del «CND», mientras en los de los coalicionistas la quietud es absoluta.

Al cabo el señor Palma retira su petición.

María Antonia Quintana usa de la palabra y dice que el Congreso está para legislar y no para cursar tanta petición de datos que a nada práctico conduce.

(Aplausos en los pupitres.)

Se aprueba una petición de datos de Fernández Mederos dirigida al Secretario de Comercio para que se informe las razones por las cuales les han sido alterados los precios de los productos de la República Española.

La lista arroja 63 representantes y cae la sesión por falta de quórum.

PIDE FONDOS

El Administrador de la Zona Fiscal de Santiago de Cuba ha solicitado la situación de $77.21 para el pago de pensiones a Veteranos del mes de julio pasado, por haber sido omitido esa cantidad en la petición general que s ehizo para dicho mes.

ESCANDALO

Andrés Nasa Díaz, Alberto Cabrera Capote, Alfredo Cabrera Capote y Pedro Alvarez Vázquez, fueron detenidos por formar un fuerte escándalo en la vía pública.

Maestros militares estuvieron en la Estación Agrónoma

Realización de estudios en ese Departamento. Visitaron la Escuela Técnica Industrial

Como parte del programa del cursillo de orientación que se está desarrollando en esta provincia por los maestros rurales del Instituto Cívico Militar, tuvieron efecto ayer, lunes, unas fiestas plenas de brillantez.

El programa confeccionado por los educadores se cumplió en todas sus partes. Fué el siguiente:

6 a. m.—Formación. Calistenia. Desayuno.

7 a. m.—Visita a la Estación Experimental Agronómica de Santiago de las Vegas. Estudio General de la Botánica dirigido por expertos de dicho establecimiento y por los profesores del Cursillo «Macías y Domínguez». Experimentos Agrícolas.

Centro de Interés: conocimiento de la Flora Cubana y utilización de sus productos. Recursos económicos y naturales.

9 a. m.—Regreso a la Escuela Técnica Industrial de Rancho Boyeros, recorrido y observación de los talleres y laboratorios. Idea de los distintos sistemas de estudio y trabajo en el plantel. Plan dirigido por el Profesor Gerardo Montano y Maestros Cívico-Militares, ex alumnos de la Escuela Técnica, como auxiliares instructores de grupos en el proceso de rotación.

Centro de interés: Conocer la organización de un Instituto Técnico-Industrial y la ramificación de su sistema de estudio y trabajo, en sus aspectos teórico y práctico.

11 a. m.—Almuerzo y descanso.

1 p. m.—Visita a la finca «Doña Juana». Recorrido del Centro de Recría Caballar del Ejército Constitucional, y de la Granja Escuela Agícola. Explicaciones acerca de la crianza del ganado caballar (equino) por el 1re. teniente doctor Torra Obar, y Maestros Cívico-Militares como auxiliares de grupo. Centro de Interés: el caballo como auxiliar de la civilización.

Explicaciones y observación de los campos y laboratorios de la Granja Escuela, dirigidos por los profesores del cursillo «Macías y Domínguez», auxiliados por maestros cívico-militares, que sean maestros en cultivo graduados en dicha Granja Escuela, fungiendo ahora como instructores de grupos en la excursión.

Centro de Interés: la agricultura y sus sistemas de práctica y aprendizaje científicos, el aporte económico a la vida de la comunidad: los alimentos vegetales.

4 p. m.—Regreso al campamento. Aseo personal. Comida y descanso.

6 p. m.—Reunión en forma de Club Social dentro del campamento. Charla sobre motivos del ambiente campesino. Breve disertación literaria por el Profesor Hilario Lamadrid.

Centro de interés.—El lenguaje y la Literatura como instrumentos de la vida social y de mejoramiento y moral y estético.

7 p. m.—Visita a la villa de Santiago de las Vegas. Recorrido libre individual o por grupos.

9 p. m.—Regreso al Campamento. Disertación sobre Astronomía elemental por el profesor Eduardo Segura.

Centro de interés: Hemisferio celeste, astros, radiación luminosa, idea del sistema planetario solar.

Denuncian una confabulación de varios almacenistas de tabaco para espoliar al cosechero de la región occidental

Formando una especie de trust los obligarían a vender su hoja a bajo precio. Continúa la campaña en Nuevitas, contra el clandestinaje comercial. Los bonos de Obras Públicas

Por conducto de la Secretaría de Gobernación se ha recibido en la de Comercio un escrito conteniendo la denuncia que formulara recientemente el señor Ricardo Fors, de la Policía Nacional, ante el segundo jefe de ese cuerpo, exponiendo que varios almacenistas y fabricantes de tabacos domiciliados en la Habana, se habían confabulado para no comprar el tabaco en rama cosechado en las vegas de la Provincia de Pinar del Río, forzando con ese procedimiento a los vegueros a venderles a precios irrisorios por la miseria que les amenaza.

El denunciante estima que esa confabulación es la causante de que hasta el presente no se haya vendido ni un solo cuje en el término de Mantua y en otros muchos lugares de aquella región en los que se intensifica cada vez más la miseria.

Continúa la campaña contra el clandestinaje en Nuevitas

El capitán Medialdea, Jefe de la Policía de Nuevitas, continúa librando una intensa campaña contra el clandestinaje comercial e industrial. Ayer remitió a la Secretaría de Comercio dos nuevos escritos dando cuenta de haberse personado en un tren de lavado sito en la calle de Calixto García, propiedad del asiático José Wu, y en un puesto de frutas establecido en la carretera que va de Nuevitas a Puerto Tarafa, comprobando que dichos comercios carecían de las licencias necesarias.

Sugiere el director de seguros que no se admitan los bonos de Obras Públicas como garantía.

Hablando con los reporters dijo ayer el Director de Seguros de la Secretaría de Comercio, senor Nelson T. Peláez, que en reciente entrevista celebrada con el Secretario del Ramo le había sugerido a éste la conveniencia de dictar una resolución prohibiendo que, en lo sucesivo, se les admita a las compañías que operan en seguros y fianzas, los Bonos de Obras Públicas como garantía de las operaciones que realizan, ya que dicho papel no tiene la solidez necesaria para responder de las mismas, según ha comprobado por las fluctuaciones que tienen en el mercado.

Comisionistas clandestinos.

Se ha recibido en la Secretaría de Comercio un escrito del señor Aurelio Wagner, comisionista establecido en esta capital, denunciando que en la actualidad son muchas las personas que están fungiendo como comisionistas con manifiesta infracción del decreto ley 163 sobre el clandestinaje comercial e industrial, pues carecen de las licencias indispensables.

El señor Wagner solicita de la Secretaría de Comercio una acción energica para acabar con los clandestinos que realizan una competencia desleal, sugiriendo, al efecto, que se les exija a cada comisionista la anotación del número de su licencia municipal y domicilio en cuantos pedidos efectúe, so pena de considerarlos propiciadores del clandestinaje.

Relación de marcas, nombres, lemas, rótulos y patentes que han sido presentadas en la Secretaría de Comercio eyer.

«El Nuevo Siglo», (rótulo) para distinguir su establecimiento en el giro de ferretería y accesorios para automóviles presentada por Baudilio Piqué y de Lamar, a nombre de Tomé y Cía., establecido en Juan Clemente Zenea (antes Neptuno) número 229, Habana.

«Los Tiroleses, (rótulo) para distinguir su establecimiento en el giro de sedería y quincalla, presentada por Baudilio Piqué y de Lamar, a nombre de A. Miranda Varcárcel y Compañía, establecido en Ricla o Muralla, número 101, Habana.

«La Nueva Compañía Licorera, S. A.», (nombre) ara usarlo en su establecimiento e n el giro de fabricación de vinos y licores presentada por Raúl López Ibáñuez, a nombre de «La Suevia Compañía Licorera S. A.», establecido en Cauzada de Concha número 3, letra L, Habana.

«Sin denominación», (marca) para distinguir agua de colonia presentada por Raúl López Ibáñez, a nombre de Agustín Reyes García, establecido en Dragones número 104, Habana.

«Together», (marca) para distinguir su establecimiento en el giro de esencias, lociones, etc., presentada por Raúl López Ibáñez, a nombre de Agustín Reyes García, establecido en Dragones 104, Habana.

2 nombramientos y dos cesantías hubo en Educación

Tomaron posesión ayer los Directores de Cultura y de Enseñanza. Renuncia retirada

Dos cesantías más y dos nombramientos fueron dictadas ayer en el departamento de Educación.

Las primeras pertenecen a los señores Romeo Pita, oficial clase quinta, con más de ocho años de servicio como tenedor de libros en los almacenes y Verónica Valdés del Pino, oficial clase segunda.

Para ocupar esas plazas han sido designados las señoras Caridad Cacho Negrete y Raquel Martín, respectivamente.

Jefe interino para construcciones escolares

Fué nombrado ayer para la Jefatura del negociado de Construcciones Escolares, con carácter interino, el arquitecto Fontán.

El doctor Rodríguez Valiente, que ocupa el cargo en propiedad, ha embarcado rumbo a playas norteñas.

Aún no se conocen las adjudicaciones

La Comisión local de subastas de Educación ha terminado las adjudicaciones de las subastas en dicho departamento, habiendo elevado sus proposiciones al secretario.

Aún no se conocen los nombres de los licitadores a quienes se han adjudicado las subastas.

Mucho trabajo en Archivo y Registros

Desde hace tres semanas los empleados del negociado de Archivo y Registro de la secretaría laboran en horas extraordinarias por la tarde a causa del exceso de trabajo.

Se imprimirán las lecciones del Cursillo de la Beneficencia

Un inspector de la Secretaría ha sido comisionado para investigar en distintas casas impresoras los precios para editar las cuarenta y ocho lecciones del cursillo para maestros que se ofrece en la Casa de Beneficencia.

Se proyecta reunirlas en un volumen y repartirlas gratis entre los maestros.

Inspección a la escuela que se construye en Columbia.

Se ha designado al arquitecto del departamento, señor León, para que haga una visita de inspección a la escuela modelo que se levanta en la Ciudad Militar.

Toman posesión los directores de Cultura y Enseñanza y la Jefa de Relaciones Culturales

Ayer tomaron posesión de sus cargos en la Secretaría de Educación los directores de Cultura y Enseñanza y la jefa de la sección de Relaciones Culturales, señores Esperanza Quesada de Villalón, Rafael Zayas Bazán y Florinda Suárez Marrero, respectivamente, los cuales fueron nombrados el sábado último.

Breves momentos fué demorado el acto debido a que para el cargo de Jefe de Relaciones Culturales aparecían nombradas dos personas; la señorita Marrero y el señor José Vargas Castro.

La toma de posesión estuvo muy concurrida, destacándose grupos de damas, entre las que anotamos a «Las 88 mujeres escoltas de Miguel Mariano».

Hicieron uso de la palabra la doctora Villalón y la señorita Lucila de Castro, que exaltó la personalidad política de la Jefa de Relaciones Culturales.

Renuncia retirada

El señor Rafael Quintana, ha retirado la renuncia que presentó hace poco como pagador de la Secretaría de Educación.

M.E.C.D. 2016

TERMINO A LAS DOS DE LA MADRUGADA LA REUNION EN PALACIO SOBRE LA FUTURA CONSTITUYENTE

(EN ESTA PLANA, COLUMNA DOS)

SIN LOS PAGARES DE TESORERIA, SE HARAN DIFICILES ESTE MES LOS PAGOS DEL ESTADO

NO SUMINISTRAN MATERIALES A LA SANIDAD DE STGO. DE CUBA POR FALTA DE PAGO OPORTUNO

Confronta una nueva difícil situación el Jefe Local, doctor Oñate. Las mujeres conjuntistas protestan de la cesantía del Director del Hospital de Sancti Spíritus. Auxilio prestado

Sin haber sido solucionados aún los distintos problemas de índole sanitaria que confronta la ciudad de Santiago de Cuba, de uno nuevo tuvo conocimiento ayer el Secretario de Sanidad, doctor Manuel Mencía: por falta de pago a los suministradores de materiales de desinfección y otro, la jefatura se quedará huérfana de los mismos, con grave peligro para la salud pública.

El doctor Oñate, Jefe Local de Sanidad, envió ayer al doctor Mencía un telegrama, con carácter urgente, rogándole se gestione de la Secretaría de Hacienda la situación de los fondos correspondientes al pago de materiales de los meses de abril, mayo, junio y julio próximo pasados, pues los suministradores o contratistas lo asedian constantemente, alegando no poder continuar sirviendo los pedidos pues al adquirirlos tienen que hacerlo al contado».

Con tal amenaza se agrava la situación sanitaria de Santiago de Cuba, pues si Hacienda no resuelve el caso planteado por el doctor Oñate, éste se verá en la imposibilidad de atender los servicios a su cargo, con peligro inminente para los santiagueros.

El Secretario de Sanidad una vez más se dirigirá al de Hacienda interesando no sólo la situación de los créditos correspondientes a aquella Jefatura Local, sino los de otras más que se encuentran en iguales condiciones.

Protestan los Conjuntistas.

Suscrita por las señoras Estela Arza y Elisa Puecheux, Presidenta y Secretaria, respectivamente de la Agrupación Nacional de Mujeres Conjuntistas, fué dirigida ayer al Secretario de Sanidad una comunicación transcribiéndole el acuerdo tomado por la agrupación, de protestar enérgicamente contra la cesantía del doctor Manuel Orizondo, en el cargo de Director del Hospital Civil de Sancti-Spíritus, así como de otras destacadas figuras del Partido Conjunto Nacional Democrático.

El Secretario de Sanidad ha tomado buena nota del acuerdo de las Mujeres Conjuntistas.

Presupuesto de gastos.

Monseñor Manuel Ruiz, Arzobispo de la Habana, remitió ayer al Secretario de Sanidad, para su aprobación, el proyecto de presupuesto de gastos para el presente año fiscal, en el Colegio de Niños «San Francisco de Sales», de La Habana, que asciende a la cantidad de $16,457.69.

Reparaciones urgentes.

La Junta de Patronos de la «Fundación Acea», radicada en Cienfuegos, dió cuenta ayer al doctor Mencía, de haber rechazado los dos proyectos de presupuestos que se le habían presentado para llevar a cabo reparaciones urgentes en el Cementerio «Acea», por estimar que eran excesivos.

Agrega la referida Junta que si las obras se hacen por administración sólo costarían unos $442.00, rogando su aprobación por la urgencia del caso, ya que se trata de obras en el edificio para evitar las filtraciones, precisamente en esta época del año, con motivo de la estación de las lluvias.

Estado de las epidemias.

Hasta la una de la tarde de ayer había en la República 9,280 casos de paludismo; 375 de fiebre tifoidea y cinco de poliomielitis anterior aguda.

Las poblaciones más afectadas por la malaria son: Consolación del Sur con 815 enfermos; San Antonio de las Vueltas, con 948, Holguín con 1,246 y, Puerto Padre, con 654 casos.

Auxilio a tres recien nacidos.

Dispuso ayer el Secretario de Sanidad que durante diez meses se le abonen treinta pesos mensuales al señor Dámaso López vecino del pueblo del Limonar, cuya esposa dió a luz tres niños a rincipios del pasado mes de junio. Además se le enviaron al afortunado padre veinticuatro frascos de medicina alimenticia para ayudar a la atención de los bebitos.

Informe sobre la granja «Méndez Capote».

Durante el pasado domingo visitó la Granja «Méndez Capote», dedicada a la atención de un grupo de indigentes ,el Director de Beneficencia, doctor Félix García Rodríguez, quien se propone rendir un extenso informe sobre la misma al Comité Nacional para la Atención de los Necesitados durante la Junta que ha de celebrar dicho organismo, mañana miércoles.

Gentiles amazonas hicieron prácticas en la ciudad militar

Tomarán parte en las grandes fiestas que se celebrarán en Columbia el 4 de Septiembre

Fueron ayer citadas, en la Ciudad Militar, numerosas damas reservistas y familiares de los oficiales del Ejército Constitucional que tomarán parte como amazonas en las fiestas que tendrán lugar el próximo 4 de septiembre, fecha la más señalada y solemne para las fuerzas armadas de la República.

Cerca de las cuatro de la tarde más de sesenta señoras y señoritas, vistiendo el traje de montar, se hallaban en el polígono de Columbia.

La primera práctica se logró con bastante eficiencia, y se vió que las aspirantes a amazonas tienen excelentes disposiciones para la equitación.

El capitán Belisario Hernández, que tiene a su cargo la instrucción de estas damas, nos informó, a preguntas que le hicimos, que después que se lleven a efecto varios días de pruebas, se escogerán cuarenta y dos aspirantes para que integren el contingente que realizará maniobras en las fiestas del 4 de septiembre.

En calidad de cabezas de tanda, es decir, de directoras, irán su hija, la señorita Helen Hernández, que montará a lomos de «Fundador», y la señorita Celia García, hija del teniente coronel Gonzalo García Pedroso, que montará a «Figurín».

Todas las tardes practicarán las damas referidas, hasta la misma víspera del 4 de septiembre, fecha en que tendrá lugar, en la Ciudad Militar, una serie de eventos interesantes y plenos de brillantez.

Cese de comisión

Por una orden general se ha dado a conocer a los mandos los decretos presidenciales por los cuales se dan por terminadas las comisiones que desempeñaban el comandante Oscar Figarola y el teniente Luis Juárez, como director del Hospital de Dementes de Cuba y director del Hospital Civil de Guantánamo, respectivamente.

Una comida

Con motivo de haber sido ascendido, le fué ofrecida una comida por los empleados del Negociado de Prensa y Radio del Cuartel General y compañeros del Hospital del Ejército, al sargento Luis M. García y Alvarez, enfermero graduado que goza de las simpatías de sus jefes y compañeros.

Nombramientos

Han sido nombrados empleados civiles y temporeros con el haber mensual de noventa pesos los siguientes de la Reserva Militar:

Regimiento número 1, «Maceo»: maestro agrícola, Manuel Escobar y Gondiz; maestro de oficio, Eugenio Ruiz Torres. Regimiento número 2, «Agramonte»; maestro agrícola, Carlos Cartaya Velazco; maestro de oficio, Juan de la Vigila. Regimiento número 3 «Leoncio Vidal»: maestro agrícola, Francisco Calleja; maestro de oficio, Rafael Don Estévez y Mamero. Regimiento 5, «Plácito»: maestro agrícola, Alberto Faz Fernández; maestro de oficio, Juan Lambert Scott y Blandino. Regimiento número 7, «Martí»: maestro agrícola, Fodel Romero y Gómez; maestro de oficio, Jorge Aguado y Fernández. Regimiento número 8 «Rius Rivera»: maestro agrícola. Carlos Felipe Gómez y Orta: maestro de oficio, José Ochoa y Piñero.

No han modificado el reparto de los billetes de lotería

En los sorteos del próximo mes se rebaja el número de billetes, pero no de premios

El Director de la Renta de Lotería, señor Manuel Hartman, después de permanecer ausente de su despacho por varios días, ausencia que empleó en laborar en la reorganización administrativa que hará en su departamento, concurrió a su despacho recibiendo multitud de visitas desde hora temprana de la mañana hasta las tres de la tarde, en que, después de esa laboriosa jornada, ya cansado, se retiró para su residencia.

Hablando con los periodistas, les informó que ya tenía trazado el plan que ha de seguir en su departamento, y que cada día se siente con más deseos de trabajar y encauzar la Renta como son los deseos de su amigo y Presidente el doctor Gómez Arias.

Refiriéndose a los sorteos del próximo mes de septiembre nos dijo que llevaba a la consideración del Presidente de la República el plan de rebaja para su aprobación, que dicho plan consta de 29,000 números en vez de 33,000, y que los premios mayores no se rebajaría su ascendencia ninguno de los tres primeros premios.

Ya terminado el movimiento de personal en la Renta de Lotería quiere ahora el señor Hartman imprimirle mayor actividad a su organización, sobre todo en aquellas oficinas que sea necesario introducirles algunas reformas.

En cuanto a la distribución actual de los billetes, nos dijo, que no había tomado ninguna medida y que seguía realizándose la distribución en cada sorteo en igual forma que desde que tomó posesión del cargo.

En este mes habrá dificultad en los pagos del Gobierno

Estímase que ocurrirá tal cosa si no se aprueba los Pagarés de la Tesorería

Entre los visitantes que vieron ayer al Secretario de Hacienda figuraba el señor Danna Gardener Munro, representante del Comité de Bonistas Extranjeros, organismo que actúa en defensa de los tenedores de bonos en los Estados Unidos.

La entrevista duró más de media hora, y el Secretario de Hacienda recibió los informes de dicho representante tendientes todos a buscar una solución de acuerdo con los deseos del Presidente de la República y del Congreso en relación con el problema de los bonos de Obras Públicas. El Dr. Wolter del Río continuará actuando en dicho problema hasta obtener un buen número de datos que le permitan rendir un detallado informe al Presidente de la República.

Los Pagarés de Tesorería

Se decía ayer en la Secretaría de Hacienda que en esta semana aprobará el Senado la Ley de los Pagarés de Tesorería, la cual permitirá cubrir el déficit del presupuesto en estos primeros meses.

Dicha Ley la está esperando ya la Cámara de Representantes, pues ayer mismo el Dr. Márquez Sterling, de visita en el despacho del Secretario de Hacienda informó a los periodistas que tan pronto la aprobara el Senado, la Cámara haría lo mismo a la sesión siguiente.

El Director General de Contabilidad señor José Luis Beruff Mendieta, ya ha rendido un informe explicando el problema planteado con los pagos, terminados en su totalidad, con excepción de algunas deudas de la Secretaría de Educación.

Los pagos han podido realizarse tomando ingresos del mes actual, al extremo de que se calcula que sólo quedará un remanente al finalizar este mes de agosto de unos cuatro millones de pesos.

Posiblemente se indicará la conveniencia de realizar los pagos de este mes en forma escalonada, caso de que no haya aprobado el Congreso la ciatda Ley de Pagarés de Tesorería.

Comenzó la acuñación de la plata

Se ha recibido un cable del delegado de Cuba en los Estados Unidos, ingeniero señor Eduardo I. Montoulieu, informando que ya ha dado comienzo la acuñación de la plata cubana en la Casa de la Moneda de Filadelfia, cuya primera remesa de medio millón de pesos se espera que llegue a la Habana en la primera quincena del próximo septiembre.

También se está activando la impresión de los certificados plata que sustituirán en la circulación a los pesos plata emitidos en esta cuarta acuñación, los que quedarán depositados como garantía del papel en las bóvedas de la Tesorería General, bajo la custodia de la Comisión Fiscalizadora de Certificados Plata, creada por el Decreto-Ley número 406 de 10 de agosto del año 1934.

Los certificados plata, emitidos por la República, circularán como hasta ahora en todo el territorio nacional y serán aceptados con igual fuerza liberatoria que la moneda de plata que representan, recibiéndolos el Estado sin límite, como medio de pago.

La Secretaría de Hacienda, mediante la Tesorería General y los bancos asociados al Havana Clearing House, de acuerdo con lo dispuesto en los contratos, pondrá en curso los certificados plata, en la medida que lo demande la circulación.

En la Tesorería General existe, con carácter permanente, una oficina destinada a la conversión de los certificados en moneda del cuño nacional o viceversa.

Hasta las dos de la madrugada de hoy estuvo el Presidente reunido con varios de sus colaboradores en el Gobierno

El Jefe de Estado cambió impresiones con seis Secretarios y un Senador, respecto a la Constituyente. Se planteó la derogación del Artículo 115. La Asamblea será soberana

Una importante reunión, convocada para tratar problemas de extraordinario interés político, tuvo efecto en Palacio hasta la madrugada de hoy.

El Presidente de la República doctor Miguel Mariano Gómez, citó anoche a las nueve a su despacho a un grupo de amigos, miembros del Gobierno, al objeto de cambiar impresiones respecto de una cuestión que mantiene en constante expectativa a la opinión pública: la anunciada Constituyente.

A la invitación del Jefe del Estado concurrieron los Secretarios de Hacienda doctor Wolter del Río; de Justicia, doctor Estanislao Cartañá; de Comunicaciones, doctor Rafael Santos Jiménez; de Trabajo, Dr. Agustín Cruz; de Estado, doctor José Manuel Cortina, y de la Presidencia, doctor Domingo Macías.

ANTES DE LA REUNION

Momentos antes de iniciarse la junta el Presidente recibió al senador liberal por Oriente, Luis Caiñas Milanés, quien manifestó a los reporters el motivo del cambio de impresiones diciendo que el Primer Magistrado se proponía estudiar con algunos de sus colaboradores más directos, una fórmula jurídico-legal que propicie la reforma del artículo 115 de los Estatutos Constitucionales en forma que la Convención próxima a ser convocada tenga amplias, ilimitadas facultades para producir una Carta Fundamental de la República.

Estas facultades aparecen atribuídas exclusivamente al Congreso, siendo las de la Convención las de aprobar o rechazar la Constitución que los senadores y representantes redactasen, sin ningun otro derecho para enmendar uno solo de los preceptos del proyecto.

«La fórmula que se proponen estudiar el Presidente y sus colaboradores—dijo el señor Caiñas—tiende a resolver el asunto en el sentido de que sea la Convención la que estructure la Constitución, usando para ello de omnímodas facultades, sin otra intervención del Congreso que la de hacer la convocatoria de constituyentes».

Con el Secretario de la Presidencia

Al terminar la reunión a las dos de la madrugada, los reporters hablaron con el doctor Macías a propósito de aquélla.

Declaró el Secretario la junta había tenido como una finalidad el estudio de la convocatoria de una Convención Constituyente que redacte una Constitución. Dijo que esa Convención deberá ser soberana y que del asunto tratará la Cámara esta misma semana en una sesión extraordinaria.

Interrogado respecto de la fórmula para modificar el artículo 115 de los vigentes Estatutos Constitucionales, medida necesaria a la soberanía de la Convención, y que fué planteada en la reunión, respondió que se estudiaron diversas fórmulas, las cuales les serán expuestas a los congresistas en una asamblea a la cual les citará el Jefe del Estado posiblemente mañana miércoles, o el jueves.

Los congresistas, por su parte, darán a conocer su criterio al Presidente en lo que se refiere al carácter de la Asamblea Constituyente y a la reforma o no del repetido artículo 115.

El doctor Macías reveló que el criterio del Presidente Gómez es el de que la Convención deberá ser soberana.

El doctor Zaydín que con el doctor Santos Jiménez se encontraba presente en la breve entrevista expresó que en la junta que acababa de celebrarse no se había perdido el tiempo, sino que fué aprovechado en el estudio y solución del problema de la Constituyente.

VENCERA EL 27 EL PLAZO PARA LAS INSCRIPCIONES DEL RETIRO PERIODISTICO

El Directorio del «Retiro de Periodistas» llama nuevamente la atención acerca de lo dispuesto en los párrafos primero y segundo de la Primera Disposición Transitoria del Decreto Ley 172 de 23 de agosto de 1935, que para conocimiento se transcribe:

«Primera: Los periodistas comprendidos en los beneficios de este Decreto-Ley, según el Artículo 2º, que con anterioridad a la promulgación de aquél, hubieren prestado servicios en algunas de las empresas de las comprendidas en el Artículo 4º podrán justificar ante el Directorio por medio de certificaciones y cualesquiera otras pruebas que se estimen pertinentes, la prestación de tales servicios a fin de que en su oportunidad sean acumulados a los que en lo sucesivo presten a los efectos de la jubilación o pensión correspondiente.»

«Si tal justificación no se efectuase dentro del plazo de un año a contar de la publicación de este Decreto-Ley en la Gaceta Oficial de la República se entenderá renunciado el derecho de modo irrevocable sin que, en ningún caso puedan después acumularse los servicios referidos.»

Como se ve, el próximo día 27 vence el plazo concedido, y todo periodista debe antes que decurse, remitir una instancia pidiendo la justificación de los servicios prestados, acompañándola de certificados expedidos por los Administradores o Directores de los periódicos en que haya servido en los años comprendidos entre el 20 de mayo de 1902 y el 27 de agosto de 1935.

Habana, agosto 15 de 1,936.

El Directorio del Retiro de Periodistas.

Los expedicionarios de Gibara realizaron ayer una cere monia sencilla y conmovedora en recuerdo de Emiliano Machado, uno de los bravos que cayera peleando en las calles de aquella villa el 17 de agosto de 1931. Tuvo efecto sobre su tumba, en el Cementerio de Colón, y asisti eron, entre otras personas, los que fueron sus compañeros en aquella aventura revolucionaria, señores Sergio Carbó, Julio Gounard y Lucilo de la Peña; éste aparece dirigiendo la palabra a la concurrencia.

Informe desfavorable de la Audiencia de Matanzas sobre el indulto de un individuo condenado por asalto y robo

Con otros cómplices colgó varias veces a un comerciante hasta que dijo dónde tenía el dinero: treinta pesos. Otro está en rebeldía. Un obrero clama se le haga justicia

Ha informado desfavorablemente la Audiencia de Matanzas la solicitud de indulto de Rodolfo Borges Arias, estimando que no hay razones de equidad, justicia ni conveniencia pública, que aconsejen esa gracia. Dicho informe fué recibido ayer en la Secretaría de Justicia.

Borges Arias fué condenado a diez y siete años, cuatro meses y un día de cadena temporal, por robo con intimidación, al comerciante de la colonia Antón, barrio de Palmillas, Término de Colón, nombrado Inocencio Abreu, al que mediante amenazas de privarlo de la vida, para lo cual lo colgaron varias veces de un árbol, despojándolo de la suma de treinta pesos. Además de Borges fué condenado a esa pena Delfín Valdés Barrios, conocido por «Finiquito», estando en rebeldía dos más, Luis Valdés Barrios y Eulogio Chaviano.

Queja de un antiguo obrero

Martín Mesa Caro, de Libertad 137, Holguín, se ha quejado a la Secretaría de Justicia de que han sido inútiles sus gestiones cerca de las autoridades para recabar la protección que estima merecer por haber sufrido un accidente durante el trabajo cuando era obrero de la Secretaría de Obras Públicas y prestaba servicios en la Carretera Central, habiendo sufrido la fractura de la columna vertebral, con lesión de la médula y completa parálisis de las piernas, según afirma, encontrándose en perpetuo sufrimiento.

Dice que a esar de haberse dirigido varias veces a los centros oficiales, no disfruta de los beneficios de la ley de accidentes del trabajo, pese a la obligación que tiene el Estado de protegerlo.

Denuncia que se le cobra ilegalmente

Alfredo Aguilar Somodevilla, de Ciego de Avila, ha denunciado en Justicia que en el Juzgado Municipal de esa población el Secretario y una empleada cobran ilegalmente determinada cantidad por las inscripciones en el Registro Civil.

Notas diversas

Ricardo Roche Arcaño, ha interesado de Justicia que se le indulte totalmente, en vez de condicionalmente como lo ha sido, pues teme que al castigar a los enemigos que lo persiguen cometa algún delito y tenga que ingresar de nuevo en prisión a cumplir el resto de la pena anterior.

Los colonos del Central «San José», de Placetas, piden a Justicia que intervenga en la solución del problema allí planteada con la administración sobre la interpretación del decreto-ley de trece de marzo del pasado año.

El sueldo a los miembros del Poder Judicial

El Secretario de Justicia declaró ayer que no puede estimarse como aumento de sueldo lo que interesan los miembros del Poder Judicial,—funcionarios, auxiliares y subalternos—, sino que se les reintegre sus haberes de hace cuatro años, rebajados en un veinticinco por ciento. Agregó que esa reintegración es una de las cosas que forma parte de su plan y que estima fácil de hacer, ya que no se trata de un privilegio sobre los demás funcionarios y empleados del Estado, sino una reparación justa y equitativa.

Algunas entidades religiosas desean educar a los presos

Les darían a conocer las máximas cristianas. Los actos dentro de los penales

Para celebrar diversos actos en los establecimientos penales de la República, tales como conferencias, fiestas cívicas, etc., han solicitado autorización de la Secretaría de Gobernación el Rvdo. P. Esteban Rivas, de la Compañía de Jesús, la «Unión de Caballeros Católicos» y la sociedad «La Anunciata», que manifiestan sus deseos de contribuir a levantar el nivel cultural de los reclusos, preparándolos para su mejor desenvolvimiento al ser reintegrados a la sociedad. La solicitud es estudiada por el señor Peláez, Secretario de Gobernación, para resolver de conformidad con lo establecido en los reglamentos penales.

El pago del Boletín Oficial

El editor del Boletín Oficial de Gobernación está realizando gestiones para obtener el cobro de sus atrasos correspondientes al pasado mes de junio, que no ha logrado hacer efectivos a pesar de estar situada la suma necesaria para esa atención. La cuenta está en poder del Secretario señor Peláez para su aprobación, esperándose que la lleve a cabo a la mayor brevedad.

Reporte de sucesos diversos

Dió cuenta a Gobernación el Gobernador de Oriente que el sábado último visitó la capital de esa provincia la comisión de cosecheros de café de Sagua de Tánamo, integrada por los señores Cardet, Rodríguez, Rove y Rodríguez, pidiendo su cooperación para resolver de manera equitativa el precio del café, cuya cosecha será este año de 30,000 quintales. También interesaron de él que los ayude en la construcción del camino de Sagua de Tánamo a Guantánamo, para facilitar el transporte de ese fruto y otros productos.

El mismo Gobernador informó que el Cónsul de los Estados Unidos en Santiago de Cuba lo visitó, con el comandante Morris, jefe de la Estación Naval de Guantánamo, habiéndose verificado un match de baseball entre los marinos de esa Estación el team del Club Militar «Maceo», el pasado domingo, resultando vencedores los cubanos.

Gobernación ha circulado a las autoridades de la República la autorización dada a varios comerciantes para realizar rifas con obsequios de billetes de la Lotería Nacional, como propaganda, autorización que les ha dado Hacienda.

El Alcalde de Canasí informó haber sido arrollado y herido grave Rosario Vargas, por un tren del Ferrocarril Cubano de Hershey.

Y. el Jefe de la Policía de Los Arabos, dió cuenta de que se suicidaron Juan Rodríguez Rodríguez, ahorcándose, y su esposa Elena Codina Medina, dándose fuego, siendo ambós vecinos de la finca Semilleros y desconociéndose las causas de su determinación.

Labora mucho el Secretario

Concurrió a su despacho, ayer, el Secretario de Gobernación, Sr. Carlos Peláez, quien estuvo despachando durante varias horas con los Jefes de Negociados y recibiendo al numeroso público que, como todos los días, concurre al Departamento, para tratar diversos asuntos, al igual que congresistas y representaciones de los barrios y términos de los partidos de la Coalición.

El movimiento de personal que comenzó a hacerse público recientemente, continuará, según se estima, durante lo que resta de este mes, creyéndose, como cálculo prudencial, que alcance, en las cesantías, al cuarenta por ciento de los empleados.

El Jefe de la Policía Secreta, comandante Eugenio Menéndez, ha sido muy felicitado por el señor Peláez, con motivo de las elogiosas frases que le ha dirigido el Juez de la Corte de San Francisco de California, Mr. Michelsen, que recientemente nos visitara, especialmente por su campaña contra la droga, en su ilícito comercio y vicio, para cuya extirpación ofrece Mr. Michelsen determinadas medidas.

HURTO

José García Pérez, vecino de 13 número 6, denunció a la Policía que de su domicilio le hurtaron objetos que aprecia en 30 pesos.

Recibidas muchas noticias de los cubanos en España

Revelan los mensajes que nuestros compatriotas no han sufrido novedad alguna

Como es costumbre desde que comenzó la revolución española, uno de los tópicos que tratan diariamente los repórters encargados de la información de la Cancillería, con el Subsecretario del departamento doctor Morales Coello, es el de los mensajes de Cónsules cubanos en la Península, dando cuenta de la situación de nuestros compatriotas allí radicados.

El Cónsul de Cuba en Gijón, señor Pena, informó en horas de la tarde, ayer, que los hijos del señor García Tuñón se encontraban bien.

En igual sentido, y respecto a las familias Gutiérrez Blanco, Brida, Suárez y Azcoita, dió cuenta el Cónsul en Santander Sr. Abela, agregado que no ha podido localizar al señor Candin Valdés.

La señora Victoria Iriarte, se halla en Cestona (Guipúzcoa), disponiéndose a salir para Santander.

La Embajada de Cuba en Madrid ha comunicado a la Cancillería, que el señor Antonio Monasterio se disponía a emprender viaje a Alicante, con objeto de tomar un barco inglés que ha de llevarlo a Marsella.

Pedro Monasterio se encuentra sin novedad, en Santander. Los señores José Giralt y Duati y Juan Manuel López Chimery, están bien.

Sobre la señora María Botet, se sabe que está en Avila, pero no se han tenido noticias directas de ella.

Por su parte el Cónsul de Cuba en Marsella ha cablegrafiado que la señorita Caridad Menocal—sobrina del ex Presidente de la República—pasó en tren por dicha ciudad, rumbo a París.

Por gestiones que ha realizado ante el Gobierno español nuestra Embajada en Madrid, ha podido salir de dicha capital, rumbo a Valencia, para embarcar rumbo a Cuba, el señor Valentín Rodríguez, Jefe de Ventas de la fábrica de Crusellas.

Interesándose por obtener noticias del joven cubano Rogelio González —que se halla en San Sebastián— visitó ayer la Secretaría de Estado nuestro compañero en el periodismo señor Enrique Serpa.

El joven González pertenece a una rica familia cubana y se encontraba pasando la temporada de verano en la bella ciudad guipuzcoana.

Se pedirán informes sobre él a los Cónsules más cercanos, o sea, a los de Bilbao y Santander.

FECHAS Y ANIVERSARIOS

* El día 18 de agosto de 1431 falleció en Roma, Alejandro VI, el Papa Borgia, que ha pasado a la historia envuelto en las más grandes contradicciones acerca de su vida y la de sus hijos, particularmente Lucrecia y César.
* Este día y mes del año 1814 tuvo lugar en el llamado Valle de Aragua (hoy estado del mismo nombre, en los Estados Unidos de Venezuela) la batalla del mismo nombre, entre las tropas españolas y las del Libertador Simón Bolivar. Esta acción fué desastrosa para las fuerzas venezolanas, que perdieron lo mejor de sus tropas.

Resuelto por el Sec. de Justicia un problema legal

Es el caso de los doctores Brú y R. Sigler, Fiscal y Magistrados de Villaclara

El doctor Estanislao Cartañá, Secretario de Justicia, dictó resolución ayer, en el caso del incidente surgido entre el Fiscal de la Audiencia de Santa Clara, doctor Pedro Bru Valenzuela, y el Magistrado de ese mismo Tribunal, doctor Eduardo Rodríguez Sigler, incidente que parece haber surgido a virtud de cuestiones personales entre ambos funcionarios, habiendo acusado el segundo al primero de haberse pronunciado contra los miembros del Tribunal Supremo y de la misma Audiencia durante un informe en juicio oral.

Dice así la resolución del doctor Cartañá:

«Visto el escrito del señor Fiscal del Tribunal Supremo, informando en relación con la investigación previa, que practicó en cumplimiento de lo dispuesto en oficio de esta Secretaría, y lo que aparece con las diligencias acompañadas con dicho escrito. Considenrando: que el artículo 94 de la Ley Orgánica del Poder Judicial faculta al Secretario de Justicia para promover la investigación de los hechos que pudieran motivar la separación de algún funcionario del Orden Judicial, haciendo dicha investigación por sí o por medio de alguno de los funcionarios del Ministerio Fiscal. Sin perjuicio de disponer lo demás procedente:

RESUELVO:

Primero: no haber lugar a proceder en ningún sentido contra el Fiscal de la Audiencia de Santa Clara, doctor Pedro Bru Valenzuela, absteniéndome de todo procedimiento en cuanto al mismo. Segundo: formar expediente de separación al Magistrado de la Audiencia de la citada Audiencia de Santa Clara, doctor Eduardo Rodríguez Sigler, por existir indicio racional de haber podido incurrir en los casos de separación señalados en los números 5, 8 y 11 del Artículo 103 de la Ley Orgánica del Poder Judicial, a cuyo efecto el señor Fiscal del Tribunal Supremo por mi delegación, practicará la investigación de los hechos, designando secretario libremente a un auxiliar o empleado del Ministerio Fiscal, y terminado el expediente podrá elevarlo a la Sala de Gobierno del Tribunal Supremo, formulando los cargos que resulten e interesando lo demás que corresponda de acuerdo con el artículo 94 de la Ley Orgánica del Poder Judicial.»

Numerosas visitas

Una comisión de la Cámara de Comercio de Remedios, compuesta por el Alcalde señor Pedro Poblador; Francisco Ley y Domingo Moreira. Juan F. Cruz, Francisco M. Jiménez, y el ingeniero Joaquín Jiménez Lanier, interesó el arreglo de la carretera de Remedios a Caibarién, y el arreglo de algunas calles.

La señorita Consuelo Vázquez Bello, en gestión sobre el Acueducto de Santa Clara.

Los representantes Evelio Pons, sobre la reparación de la carretera de Santa Cruz del Norte a Aguacate; José Veitia Ferrer, sobre la carretera de Manicaragua, y el señor Zervigón, con varios compañeros, se interesó porque con cargo a la acuñación de la plata se construya la carretera de Güinas a la Playa del Rosario. El representante Sancerni se interesó por la carretera de Quivicán a San Felipe. Otros muchos congresistas acudieron a interesarse por obras en sus respectivas regiones y por asuntos de personal.

EL SENADOR DE LA PENA DICE QUE ES PRECISO HACERSE ECO DE LAS NECESIDADES DEL PAIS

Pidió que en la sesión secreta se considerara la actitud del Presidente, su Consejo de Secretarios y sobre ello pidió opinión a los Partidos. Recordando a los héroes de Gibara

Bajo la presidencia del doctor Laredo Brú y actuando de secretarios Ricardo Campanería y Ramón del Collado, se inició la sesión de ayer en la Alta Cámara.

Al pase de lista respondieron veinte senadores, y una vez comprobado el quorum, se abrió la sesión, haciendo uso de la palabra el doctor Lucilo de la Peña, que pidió que el Senado se declarase en sesión secreta, antes de entrar a discutir la orden del día, para tratar de asuntos más importantes.

Declaró que hacía su solicitud porque estimaba llegado el momento de las grandes orientaciones nacionales, que no acababan de definirse, y que el Senado debía hacerse eco del ambiente popular, demostrando que no eran pasivos frente a los problemas del país. Señaló que en dicha reunión secreta debían comprobarse los cargos que ya hacían algunos congresistas y parte de la opinión pública respecto a la actitud del Presidente de la República y su Consejo de Secretarios, y dijo que no haría su petición si no lo respaldaran pruebas irrecusables y hechos ciertos, ya que nunca le habían gustado las posturas demagógicas.

Indicó que en la referida sesión secreta quería conocer la opinión de los cuatro partidos representados en ese cuerpo colegislador en relación con los problemas a que aludía.

Seguidamente aludió a algunas fechas y mártires revolucionarios, en los cuales—dijo—el mes de agosto es fecundo.

Se extendió en consideraciones sobre varios aspectos de la Revolución, mencionando el desembarco de Gibara por un grupo de legionarios de los cuales él había formado parte. Al referirse al acto de la mañana de ayer en el Cementerio, ante la tumba de Emiliano Machado, un grupo de lenado, prorrumpió en aplausos, siendo una de las tribunas públicas del Segionarios de Gibara que se halla en desalojados por la policía.

El propio orador y el doctor Verdeja pidieron a la Presidencia que se dejara permanecer en los palcos a los que habían aplaudido, y después de expresar Laredo Brú que no había dado ninguna orden contra los que se manifestaran en ese sentido, los legionarios ocuparon otra vez las tribunas.

Al ser sometida a votación la proposición, el doctor Albanés pidió que se diera lectura al párrafo último del artículo 47, que se refiere a la forma en que deben hacerse las solicitudes para declarar las sesiones secretas.

Lucilo de la Peña solicitó que fuera atendida su petición caso de ser respaldada por cinco senadores, cuestión que hicieron los senadores Justo Luis del Pozo, Rafael O. Pedraza, Cuervo, Barrena, Carlos Saladrigas, Pedro Goderich, Wifredo Albanés, Gonzalo del Cristo y Ernesto Rosell, quedando aprobada por unanimidad la proposición.

Inmediatamente el público congregado abandonó las galerías y se dió principio al cambio secreto de impresiones acordado, que duró escasamente media hora.

Mañana se presentará el dictamen sobre la enseñanza universitaria

Mañana será presentado al Senado, por el doctor Ramón Zaydín, el dictamen de la comisión bicameral sobre el preyecto de Ley que reorganiza la enseñanza universitaria.

Probablemente no se discutirá hasta el lunes próximo.

En poder del Senado la proposición suprimiendo el tratamiento de Excelencia

Ayer tarde llegó al Senado la proposición de Ley de la Cámara de Representantes que suprime el tratamiento de Excelencia para los Secretarios de Despacho, según se dispuso por un Decreto Ley del pasado Gobierno Provisional.

Inconformidad con un trazado

La Delegación de Ferroviarios de Camagüey y la Unión de Trabajadores de Cuba protestan del trazado paralelo al ferrocarril de la ruta proyectada de Camagüey a Nuevitas. Estiman que mejor sería, por el momento, se reparase la carretera entre Nuevitas y Puerto Tarafa.

La Asociación de Empleados de los Ferrocarriles Consolidados opina, también, que debe variarse el trazado de la ruta a construir por los poblados de Sibanicú y San Miguel.

A las fuerzas vivas de Quintana

Se ha informado a distintas representaciones de Quintana, que por carecer de créditos no puede efectuarse por ahora la construcción de la ruta de entronque del poblado de Tomeguines, en Cuatro Caminos de Quintana, con la antigua Carretera Central,

Desconcierto en O. P. con motivo de las cesantías

Una Comisión universitaria se interesó por activar las obras del Stadium Caribe

Ayer, a las once de la mañana, tomó posesión del cargo de Jefe del Negociado de Construcciones Civiles y Militares, de la Secretaría de Obras Públicas, con carácter de interino el ingeniero señor Manuel Febles y Valdés. Estuvieron presentes en el acto el arquitecto señor Ramírez Ovando, que venía desempeñando ese cargo interinamente, los arquitectos señores Otero, Rodríguez Acosta, Franklin Broch, Echarte, Muñiz, Vega, Gutiérrez Prada, Henares, el Jefe de Despacho, señor Rodríguez Feo y el señor Diego Guevara.

Hecha la entrega por el señor Ramírez Ovando, el señor Febles expuso en breves palabras que, identificado con el señor Secretario, iba a ocupar el cargo durante la licencia de su compañero el ingeniero señor Jorge L. Echarte, y que en su desempeño pondría el mayor entusiasmo y los mejores deseos.

Declaraciones del señor Secretario

Al mediodía departió con los reporters el señor Secretario, manifestándoles que había recibido la visita de numerosos congresistas a los que había impuesto de las necesidades en que se halla de que se modifique en la Cámara, como lo hizo el Senado, la Relación O. de Obras de Ríos y Puertos, pues no puede disponer más que del cinco por ciento para personal, y que a pesar del movimiento realizado tiene todavía que dejar cesantes a más empleados por no tener dinero con qué pagarles. En relación con esto, manifestó que procuró defenderlos, buscando dinero para pagar el mes de julio pero que se ha visto obligado a dictar las cesantías, y que habrá de dictar otras todavía si no se le facilitan los medios económicos por el Congreso, ya que el crédito del Decreto-ley número 821 está agotado; y si no se modifica la Relación O de Obras en Ríos y Puertos, ampliando sus facultades, se aprueban los Pagarés y se sitúa el crédito de lo concedido por la acuñación de la plata a Obras Públicas, no podrán atenderse las obras de carreteras y puentes para dar empleo a los obreros del campo que esperan esos trabajos para ganar lo necesario a su subsistencia.

Cesantías

Fueron entregadas ayer varias cesantías, y se aseguraba que hoy serán entregadas más, anuncio que mantiene en un verdadero desconcierto a todo el personal.

Comisión Universitaria

Una comisión de la Universidad, compuesta por los señores doctor Clemente Inclán, e ingenieros Rafael Iglesias y J. Cristófol, visitó al señor Secretario para solicitar que se iniciaran a la mayor brevedad posible las obras del Stadium, paralizadas desde hace meses por falta de créditos, teniendo en cuenta que gracias a sus gestiones se consiguió que la Secretaría de Hacienda situara, con destino a esas obras, un crédito de $40.000.00. El Secretario prometió complacerles, y dió las órdenes oportunas al señor Manuel Febles para que procediera en consecuencia.

Otras noticias

El Departamento de Alcantarillado informó de haber sido desobstruídos 136 tragantes en la Quinta Avenida.

—Se recuerda, por la Jefatura del Distrito de la Habana, que los propietarios y arrendatarios de fincas de recreo en las inmediaciones de la capital, tienen que solicitar permisos de la Secretaría de Obras Públicas para las reparaciones de cercas y portadas.

—Ha sido informado el Distrito de Pinar del Río de que se autorizó al Centro Telegráfico para podar las ramas de los árboles que estorban el libre funcionamiento de los hilos metálicos que corresponden al teléfono de aquella oficina.

¿OLVIDO O BURLA?

Muchas veces se ha hablado de la conveniencia y hasta de la necesidad de que la Compañía Cubana de Electricidad hiciese una rebaja en sus tarifas, pero especialmente en aquellas que rigen para el consumo doméstico. Y es claro que se ha pensado así teniendo en cuenta la situación de franca penuria porque atraviesan en Cuba todas las clases humildes, incluso la media, de la que puede decirse que es la más castigada y afligida de todas.

Recuérdese, a propósito de esto, que hace poco una comisión de concejales, deseosa de servir los intereses de estas clases, estuvo gestionando de la Administración General de aquella Compañía la rebaja citada, sin que consiguiese otra cosa que una negativa breve y rotunda para sus justas demandas. Y ahora la Compañía Cubana de Electricidad está anunciando un plan de rebajas, las que hará en proporción al consumo, pero sin que haya tenido en cuenta, al confeccionarlo, los intereses de las mencionadas clases humildes de nuestra sociedad. El tal plan constituye una burla irritante para éstas. Véase si no la escala de rebajas, que es la siguiente: $3.50 por los primeros cuarenta kilowatt, y luego, si el consumo llega a 60 kilowatt, serán a razón de seis centavos cada uno; de tres centavos si llega a los doscientos, y pasada esta cifra a razón de dos centavos.

Conveniente es la rebaja para los acomodados, o mejor, para los ricos, para los acaudalados que podrán extremar el consumo introduciendo lo que se llama la «electrificación del hogar», pero ¿en qué aprovecha a los pobres, a los necesitados, a los que más han menester de ella? Para el pobre que jamás llega ni podrá llegar a $3.50 en el consumo, ¿qué beneficios concederá la alta administración de la poderosa Compañía? Es una pregunta que hacemos y cuya contestación exige la equidad.

Compenetración del Presidente Gómez y sus Secretarios

Ratifica el Dr. Macías: no habrá crisis ministerial. Existe completa armonía

El Secretario de la Presidencia, doctor Domingo Macías, interrogado ayer por los periodistas, acerca de la posibilidad de una crisis ministerial, ratificó sus declaraciones hechas al repórter del DIARIO DE LA MARINA, desmintiendo la existencia de diferencia alguna entre el Presidente y los miembros de su Gabinete actual.

El doctor Macías explicó a los periodistas que el DIARIO DE LA MARINA había publicado una declaraciones suyas sobre este tema, que las ratificaba en todas sus partes, negando en lo absoluto la posibilidad de crisis en el Gabinete.

El Ministro Macías manifestó que entre el Presidente de la República y los componentes del Gabinete existe una estrecha amistad y sentimiento de colaboración que les obligaba a respaldar totalmente la obra de Gobierno emprendida por el Ejecutivo, doctor Miguel Mariano Gómez.

El Secretario explicó que el doctor Gómez había materialmente ido a buscar a sus casas a muchos de los que actualmente ocupan carteras en su Gabinete, ya que al hacer la selección de su Consejo de Ministros había tenido especial interés en reunir aquellos hombres que le pudieran ser útiles desde los citados cargos, pensando más en los intereses nacionales que en las obligaciones políticas.

Los políticos quieren los cargos para sus amigos, agregó el doctor Macías, y al no complacérseles, no por falta de deseos sino por imposibilidad material, plantean una situación anormal que perjudica al país y a sus propios intereses.

N. de R.—Los políticos que acusan a los Secretarios Bonet, de Comercio y Simeón, de Obras Públicas, fundan sus cargos, en que dichos Secretarios actúan, en cuanto a la designación de personas, no en atención a la competencia y probidad de los aspirantes, sino en su deseo de que sean favorecidos los recomendados de distinguidos políticos y no los respaldan.

E.C.D. 2016

SEVEROS REQUISITOS SOBRE LOS CHEQUES DE LA ADUANA PARA EVITAR LA CONSUMACION DE FRAUDES

ESOS DOCUMENTOS HAN DE SER INTERVENIDOS Y SE EXPEDIRA UNO POR CADA HOJA OFICIAL

Las medidas tomadas por la alta dirección tienden a que desaparezcan las confusiones. Entrarán en vigor estas disposiciones el próximo día 24. Cómo serán llenados

A raíz de haberse descubierto el fraude de 134,000 pesos cometido por un agente de Aduana, se adoptaron severas medidas para evitar que se repitieran tales hechos, cosa de tanto mayor interés cuanto que en el curso de dichas investigaciones se advirtieron graves irregularidades. Con este motivo, y a propuesta del señor Pedro León Otaño, Administrador de la Aduana de la Habana, el Secretario de Hacienda, por resolución del día 10 del actual, ha aprobado que los cheques que se expidan en lo sucesivo por el pago de hojas y documentos, se emitan de acuerdo con los siguientes requisitos:

1.—Yue se expidan a la orden del Sr. Director-Administrador de la Aduana de la Habana.

2.—Que los intervenga un banco asociado al Havana Clearing House.

3.—Que se expidan por la cantidad exacta a pagar, sin que se autorice el pago parte en efectivo y parte en cheque.

4.—Cuando se trate de Quedans, que se haga constar en el cheque que ha sido expedido por Quedan.

5.—Que se expida un cheque por cada hoja, documento o quedan, sin que se permita englobar varios pagos en el mismo cheque.

Que se permita anotar en los cheques el concepto por el que se pague, anotando en ellos, la hiáa, documento o quedan a que se refiere, o utilizando los llamados cheques-vouchers, que emplean distintas empresas mercantiles.

La Orden 105 de 2 de marzo de 1928, queda en vigor en todas sus partes, en cuanto no se oponga a lo que se dispone en la presente.

Esta Orden comenzará a surtir sus efectos el día 24 del corriente.

LA RECAUDACION

La Aduana de la Habana recaudó en el día de ayer, $66,931.45.

NOMBRADO EL TRIBUNAL QUE EXAMINARA A LOS SARGENTOS DE POLICIA

Pordisposición del jefe de la Policía Nacional ha sido nombrado el tribunal que en lo sucesivo verificará los exámenes de admisión de los sargentos aspirantes a oficiales. Dicho tribunal comenzó a funcionar en el día de ayer en la Academia del citado cuerpo policíaco.

Componen ese tribunal, como presidente, el comandan Pedro Tandrón Hernández; como secretario, el capitán doctor Gil Ibáñez Mejías, y como vocales, los capitanes César Lavista Lamota, Miguel Herrera Hernández y el teniente doctor Oscar Hernández Hernández.

Mata - Mosquitos
KATOL
el mejor, el más duradero y eficaz.
"EL SOL NACIENTE"
OBISPO 80 ... TEL. A-8780

FARMACIA
DROGUERIA DE "JOHNSON"
DE TURNO LOS LUNES
obispo Nº 30 TELEFONO-A-2129.

LA MAYOR
35 EDIFICIOS
700 EMPLEADOS
SARRA
DROGUERIA
ABIERTA TODOS LOS DIAS
TODA LA NOCHE LOS MARTES
A-8026 A-3641

FARMACIAS de turno hoy MARTES

DESDE BAHIA A PASEO DE MARTI

Compostela No. 163	A-9555
Animas No. 1	M-5557
Brasil No. 41 A-1106 y	A-8026
Tejadillo No. 38	M-1120

DE PASEO DE MARTI A P. VARELA

Manrique No. 7	M-4231
Ave Bolívar y Manrique M-5229 y	M-1229
San Lázaro No. 203	A-4268
Escobar y Virtudes, teléfonos M-5020 y	M-5022
Consulado y Colón	M-4640
Figuras y Lealtad	
San Nicolás y Rayo	
San Miguel y Lealtad	U-6743
Máximo Gómez 172	M-4148
Corrales y Cienfuegos, M-4819 y	A-7836
Aguila y Barcelona, teléfonos M-8510 y	M-4517
Aguila No. 180	M-5353
Ave. de España 139	
Salud y Gervasio	M-5410
Neptuno No. 59	M-4170

DE PADRE VARELA A AVE. DE MENOCAL

Ave. de Menocal y Concordia	U-7070
Ave de Menocal 89 y Barnet	U-6668
Ave. de Menocal 113	U-6779
Carlos III y Oquendo	U-6830
Concordia y Oquendo	U-6841
Máximo Gómez, entre Romay y San Joaquín	M-4128
Príncipe No. 19	U-7097
San Martín No. 122	U-2507

VEDADO

Calle 17 No. 58, entre J e I	F-6092
Calle 17 No. 453	F-6193
Calzada y 10	F-6262
23 No. 257	F-4044
23 No. 381	F-6127
Zapata y B	F-6007

VIBORA

10 de Octubre 444 y Chaple	I-7700
10 de Octubre No. 600.	I-5067
Carretera y Managua y Valiente	I-5342
San Francisco y Lawton	X-2326
Santa Catalina y Luz Caballero I-7474 e	I-5755
16 y Tejar, Lawton	I-2313

JESUS DEL MONTE Y SANTOS SUAREZ

10 de Octubre y Municipio	X-1717
10 de Octubre y Santa Emilia I-4473 e	I-7575
San Leonardo y Flores	I-7466
San Julio y Zapotes	I-3500

LUYANO

Calle 11 y R. de Cárdenas (R. Batista)	X-2525
Rosa .Enriquez No. 50	X-2333

CERRO

C. del Cerro, No. 599 esquina a Patria	M-5136
Churruca No. 16	I-7440

NOTA—Este grupo deberá prestar servicio público todo el día y toda la noche de los domingos siguientes: Enero 26, Marzo 8, Abril 19, Mayo 31, Julio 12, Agosto 23, Octubre 4, Noviembre 15 y Diciembre 27.

Estos turnos han sido acordados en cumplimiento de lo dispuesto en el Art. VI del Decreto-Ley 2604 del 7 de Noviembre, 1934.

CRONICA HABANERA

HABANA YACHT CLUB

Como habíamos augurado, el almuerzo celebrado en el Yacht Club, el domingo último, resultó pleno de animación y alegría.

El entusiasmo que se advertía en aquella sociedad desde hora temprana con motivo de las regatas de ocho remos, en las que triunfó el crew vedadista, aumentó a la hora del almuerzo.

Parties y más parties se multiplicaban por el salón, las terrazas y el piso bajo, donde a la sombra de los almendros, situáronse también muchísimas mesas.

Un magnífico aspecto presentaba la hermosa casa del Yacht.

El baile, que dió comienzo a la una, se prolongó hasta pasadas las cuatro con el concurso de la orquesta de los hermanos Castro, ese gran conjunto conceptuado como uno de los mejores de la capital.

Atendiéndolo todo, con esa su amabilidad característica, veíase al activo maitre Rufino, para el que todos tenían una felicitación.

El preparó el riquísimo menú, que tanto gustó.

Imposible, por lo extensa y por lo numerosa, reseñar completa la relación de los parties.

Citaremos primeramente la mesa presidencial, donde, con el caballeroso presidente del Club, ingeniero José M. Cadenas, reuníase el doctor Juan R. Arellano, presidente del Club Jaimanitas; el doctor Eugenio Sánchez Agramonte, vicepresidente del Vedado Tennis Club; el Dr. Eduardo C. Betancourt, presidente del Mira-mar Yacht Club; el capitán Carlos Hernández, ayudante naval del honorable señor Presidente de la República Rafael Posso, presidente de la Federación Nacional de Remos; el doctor Miguel Antonio Riva Samuel T. Tolón, Eusebio Coterillo, Eduardo Hernández, capitán del Puerto de la Habana; Enrique Menéndez, Fernando A. Larcada, Ignacio Almagro, Raúl N. Montero, doctor Julio Sanguily, Sergio Varona, Alberto Rueda, Luis Estévez, Gustavo Hevia, Esteban Juncadella, Julio Pertierra, Carlos M. Falla, Carlos Morales Jr., Conrado Massaguer, Edward Henríquez y Rubén Otero cronista náutico del DIARIO DE LA MARINA.

Contigua a esta gran mesa, veíanse las de las tripulaciones del Vedado Tennis Club, Club Náutico de Varadero y Habana Yacht Club.

Seguimos la relación con una mesa presidida por la gentilísima Carmen Giménez de Cadenas, donde se sentaban Jacinto Pedroso y Cheíta Aróstegui, Julio B. Forcade y Angélica Pedro, Manolo Aspuru y María Antonia Alonso, y otros matrimonios.

La Marquesa del Valle Siciliana, en una mesa con los condes de Jaruco y el doctor Juan de Cámara y su bella esposa Lilita Goicoechea de Cámara.

Tres parejitas en otro party:

Antonieta Goicoechea y Armando Salcedo, María de la Torriente y Magoon Giménez y María Luisa de la Torriente y Armando Castellanos, junior.

En otra mesa, Enrique J. Meneses y Mercy Díaz Albertini de Meneses y Julián de la Guardia y Elvira Primelles de la Guardia.

La encantadora señorita Cuqui Ortiz Galbis y René López Guerrero, en otra mesa con Carmelina Villaverde y Ñico Calvo, y Adrianita Sánchez y Ricardo Galbis.

Dos parejitas en otra mesa: Lydia Menocal y Vicente Díaz, y Conchita Menocal y Raúl Carrerá.

Guido Colli y su gentil esposa Rita Gómez Colón de Colli, con el doctor Ernesto Fonts, Arsenia Bernal de Fonts y la señora Herminia Rodríguez de Bernal.

Un party que ofrecía a un selecto grupo de sus amistades, la encantadora señorita Elena Cuadra y Aguirre, con motivo de su santo, que celebra en el día de hoy.

Muy numerosas las parejas: Fina de Cárdenas y Gabriel Cuadra, Maggie Wolf y Eddy Castellanos, Olga Lombard y Gonzalo de Cárdenas, Martica González Labarga y Fernando Figueredo, Delia Margarita Suárez y Gabriel Aurioles, Hortensia Díaz Albertini y Vicente Galán, Munga Morales y Berty Alzugaray, Bisona Morales y Vicente Galbán, Hortensia ed Cárdenas y Pedro Mena, Elena Castellanos y Bernie Wolf, Anita Ortíz y Gabriel Cuadra, y la bella anfitriona y el simpático joven Eugenio López Oña.

En otra mesa, Felipe García Cañizares y Lolita González del Valle de Cañizares, que «chaperoneaban» estas parejitas: Olga Fonts Iznaga y Roberto Pérez Abreu, Graciella González del Valle y Juan Hernández Corujo y Silvia Fonts y Ambrosio González del Valle.

W. Skilton, Robert Moore, John Orway y Dina Jones.

En una petite table, la bella señorita Alicia Cadenas y Emilio Roelandts Jr.

Gastón de Briel y Elena L. de Briel y el señor Rafael Maruri y señora.

La distinguida y gentil señorita Emma Revilla ofrecía otro party, en el cual se encontraban señoritas y jóvenes de nuestra mejor sociedad.

La mesa aparecía bellamente adornada con flores por la «Casa Langwith», conocido y acreditado jardín.

Lolita Coroalles y Mario Castellanos, July Abreu y Enrique Gastón, Gisela García Espinosa y Rosendo Espi Arteaga, Magda Vázquez Bello y Armando Pessino, Beatriz Muñoz y Antonio Mendieta, Hilda Díaz y Tin Roca, Berta Gutiérrez y Miguel Gastón, Estelita Domine y Ramón Fundora, Josefina Fonts y Manuel Lamar, Beba O-Farrill y Pedro Alonso, Muñequita Gastón y Bebo Foyo, María Teresa Freyre y Julio Forcade Jr., Joan ¿hitehouse y Francisco Freyre, María Antonia Ramírez y Luis Rodríguez Molina, Lolita Mesa y Alfredo Goastella, Beba Andino y Bally Alzogaray, Peggy Coroalles y Alberto García Tuñón, Eloisita Montalvo y Mayito Mendoza, Gina Chomat y Leopoldo Pérez Abreu, Minita Pérez Craumont y René S. Castellanos.

En otro party, el doctor Joaquín Viñals y Mercy Taquechel de Viñals, Guillermo Lancís y Silvia Cardona de Lancís, Juan A. Riera y Graciella Primelles de Riera, y las señoritas Alilia Crabb y José Tremols, Gordon Batle y Raúl Primelles.

En una petite table, los distinguidos esposos Francisro Vianello y María Terera Pedroso de Vianello.

En otra mesa, las bellas señoras Dulce María Blanco de Cárdenas y Natalia Aróstegui de Suárez.

Un party de parejitas: Ameli Zayas y Martín F. Pella, Carmita Pella y Agustín Reyes Gavilán, Josefina Delgado y Enrique Montoulieu, Lula Valverde y Johnny Pella y Mary Ruz y Paco Cuadra.

El señor Edwin Tolón y Floralda Fernández de Tolón, en otra mesa con Mr. y Mrs. Walter Ashley.

Lorenzo Daniel y Carmen Rosa Larcada de Daniel, Fernando O. Estefani y Sara Hevia de Estefani, Fernando Iznaga y Carmelina García Baeza.

En otro party, Mariquita García Baeza y Napoleón Richardson, Hortensia Meneses y Pepito Barandiarian, Berta María Barraqué y Juan Estévez, Graciella Ponce y Reinaldo Núñez Abascal.

El señor Miguel Baguer, cronista social de «Avance» y su esposa Tulita Bosque, con el señor Pedro Mendieta y su esposa Yoyín O-Farrill y el Subsecretario de Agricultura, señor Paquito Castro y su bella esposa Carmela Sánchez.

Con los jóvenes esposos Francisco Bisbé y Gloris Descamps, Carmencita Herrera y José Miguel Angulo; Jeanette Gruyon y Rafael de Cárdenas; Odette Descamps y Manolo Martínez Curbelo.

Una mesita del grupo joven con Marta Carbonell y Pedro Mena; China Oyarzun y Carlos Mena; Marta Moenck y Blas Oyarzun; Marta Casuso y Juanito Martínez; Graciella Vianello y Evelio Díaz Piedra; Elena Ponce y Pedro Oyarzun y Lydia Bustillo y Tony Crucet.

Con los distinguidos esposos Humberto Ponts y Margarita Hernández, reuníanse en otra mesa nuestro compañero Julio de Céspedes, cronista de «Alerta» y su esposa Evangelina de la Vega.

El doctor Francisco Palma y su gentil esposa Alicia Izquierdo de Palma en otra mesa con el señor Gaspar Carbonell y Mercedes Rivas de Carbonell.

Muy animado este party, José M. López Oña y Josefina López Oña de López; Gloria Montalvo de Morales; Georgina Ebra de López Oña y Víctor Morales y el doctor José E. López Silvero.

En otra mesa, Loló Solís viuda de Steinhart; Graciella Maragliano de Franchi Alfaro; Elisa de la Torre de Montoro y Lolita de la Torre de Kohly.

Dos parejitas en otra mesa:

Marta Pujals y Rafael Cuéllar y
Margarita Scull y Panchito Zayas.

El distinguido matrimonio José E. Smith y Dolores Escalera de Smith y Juan B. Díaz y Sara E. Díaz de Díaz.

Otilia Silva, la encantadora señorita, con Eugenio Silva, Jr. y Julieta Cedanes, en otra mesa.

Beba Smith y Tomás Casas; Lolita Smith y Paquito Mestre y Carmen Díaz y Gerardo Smith.

Jesús M. Barraqué, Jr., el señor César Mederos y Elisa Menocal de Mederos; Luis J. Botifoll y Aurora Z. de Botifoll y Berta Ponce Barraqué.

El doctor Mario Pedroso y señora Angela Armiñán de Pedroso en otra mesa con Antonio Rangel y Margarita A. de Rangel. Eddy Zayas Zazán y Beba Loret de Mola de Zayas Bazán; Enrique J. Rodríguez y Nenita Fabar de Rodríguez; Emma Rodríguez y Luis Fernández Escarrá y Fernando Scull.

El señor Alfredo Maruri y Carmen Herminia Carranza de Maruri; Fina Montero y Alberto Recio; Carlos Rodríguez e Hilda Miklos de Rodríguez; Carlos E. Martínez y Cucuca Barraqué de Martínez; doctor Oscar Fonts y Nancy Boullosa de Fonts y Marta Díaz Muro y Eugenio Fonts.

La señorita Conchita Lluria y Carlos M. Sánchez y Charlie Estrada Palma y Mary R. de Estrada Palma.

El doctor Armando Crucet y su gentil esposa Encarnación Bernal de Crucet; en otra mesa sus hijos el doctor Ignacio Morales y Encarnita Crucet de Morales y Armando Crucet, Jr., y Rosita Alcalde de Crucet y la bella señorita Aleli Morales y Rafael Carrerá.

En otra mesa, Nina Gómez Diago con José Antonio Fernández Blanco y Graciella Gómez Diago y Manolo Bustamante.

En una petite table Silvia Linares y Bombita Cadalso.

alíviese los DOLORES REUMATICOS frotándose con ABSORBINE JR.
Frótese con un poco de Absorbine. Alivia pronto los dolores reumáticos y musculares, porque penetra. Es una preparación a base de óleos esenciales —muy eficaces para el reumatismo y las neuralgias.

Una mesa de parejitas ordenadas de este modo:

Patricia Delgado y Julio Castellanos.
Hortensia Colás y Falelo Fanjul.
Mary de los Reyes y Mario Franca.
Silvia de los Reyes y Luis Weaver.

Raúl Alvarez Maruri y Esther Carranza de Alvarez Maruri; Celestino Somoano y Rita María Alvarez Maruri de Somoano; el doctor Miguel Quevedo y nuestro compañero Pablo Alvarez de Cañas, cronista social de «El País».

José M. Estraviz y Georgina Sueria de Estraviz; José Recio y Regla Sueira de Recio.

Antonio J. Betancourt y Josefina Bordeti de Betancourt con la bella señorita Angélica Sánchez Zayas y Gustavo de los Reyes y Gloria Betancourt y Jorge Prats.

Dos parejitas, Ofelia Bernal y Antonio Boada y Angelita Bernal y Avelino Cañals.

Mimí Nodarse viuda de Junco reunía en su mesa el doctor Fausto Alfonso y Cheita Tagle de Alfonso; Lilita Nodarse y Eugenio de Bernard; Georgina Junco Nodarse y Emilio del Junco y Lourdes Alfonso y Tagle.

José Estrada Palma y Luz Suárez de González del Valle; Octavio Suárez Murias; Luisita Estrada Palma y Rafael Estrada Palma.

La encantadora señorita Elisa Montoro y su hermano, el simpático joven Rafael Montoro, quienes acaban de llegar de París con su madre, la señora Elisita de la Torre de Montoro, tenían un petite party ordenado en esta forma:

Elisa Montoro y Percy Steinhart; Adelfina Gelats y Rafael Montoro; Cristina Gelats y Miguel Kohly y Odette Kohly y este cronista.

BODA DEL GRAN MUNDO.—Una boda de gran rango está señalada para los primeros días del próximo mes de septiembre.

Se verificará el miércoles 9, a las nueve y media de la noche, en la Santa Iglesia Catedral, y serán contrayentes la bellísima señorita Lilian Gómez Mena y Seigle, gala del gran mundo habanero, y el distinguido joven Alfonso Fanjul y Estrada, amigo estimadísimo.

Lucirá esa noche la Catedral las galas de un adorno floral regio, de gran magnificencia, a tono con la importancia de la ceremonia, que ha sido encomendado a «El Fénix», el decano de los grandes jardines habaneros.

Los artistas de «El Fénix», triunfadores siempre en sus empeños artísticos, nos presentarán esta vez una creación de gran originalidad que ha de llamar la atención.

El ramo de meno, obra también del renombrado «Fénix», será de orquídeas y lirios del valle.

Una maravilla.

Serán padrinos de este enlace el Honorable Secretario de Agricultura, señor José Gómez Mena, padre de la novia, y la madre del novio, la gentil dama María Estrada de Fanjul.

Una corte de honor encantadora acompañará a la señorita Gómez Mena hasta el altar.

La formarán seis parejitas de muchachas y jóvenes:

Nina Gómez Diago y Enrique Aversun.
Lolo Casteleiro y Charlie Fanjul.
Ofelia Freyre y Willy Menocal
Yolanda Lima y Falelo Fanjul
Loló Suero y Marcial Truffín.
Gilda Morales y Harry Fanjul.

La boda Gómez Mena-Fanjul, será por sus muchos detalles, el acontecimiento nupcial del próximo mes.

Tema brillantísimo para la crónica.

(Continúa en la página CINCO)

SEA BELLA
Por ELSIE PIERCE

7-15

"Las Personas Que Padecen Del Hígado Deben Dar Mucha Atención A Su Dieta."
Muchos trastornos del hígado se confunden con enfermedades del estómago. Muchos ataques gástricos son en realidad cólicos hepáticos. Otros síntomas frecuentes de que el hígado está enfermo son la diarrea, fatigas, sudores fríos, estado febril, desgano. A veces los ataques son violentos y en este caso es muy conveniente consultar a un médico pues el hígado enfermo es un peligro a la vida. El médico le prescribirá la dieta y régimen de vida que debe observar, basado en el estado de su salud. En estos casos muchos médicos recomiendan el Elixir Doradilla de Ulrici, para mantener la correcta actividad del hígado, para estimular la eliminación y tonificar los órganos digestivos. DS 9
ELIXIR DORADILLA DE ULRICI
PARA EL HIGADO, ESTREÑIMIENTO, BILIOSIDAD, DISPEPSIA

Derechos exclusivos para el DIARIO DE LA MARINA

EL «COCKTAIL» DE JUGO DE FRUTA SE VA HACIENDO MAS POPULAR QUE EL ALCOHOLICO

(El «cocktail» favorito de Anne Shorley es el de jugo de frutas).

No hay nada más refrescante y que quite más la sed en un día de calor que el jugo de fruta. Y lo curicso es que muchas amas de casa ahora sirven esta clase de refresco en vez de la bebida alcohólica, pues el jugo de fruta es muy preferible desde el punto de vista de la salud y de la belleza. Además, las que están adelgazando no corren el peligro de engordar. Sabido es que el jugo de fruta tiene muy pocas calorías y que cualquier bebida alcohólica las tiene en abundancia.

LA NARANJA Y EL LIMON

Los médicos de hoy día reconocen lo salubre que es el limón y la naranja. Estas dos frutas contrarrestan la acidosis por su reacción alcalina, estimulan el apetito, ayudan la digestión, desarrollan la resistencia del cuerpo contra el catarro y otras enfermedades corrientes, contribuyen al crecimiento de los niños, y en fin, proporcionan una manera muy sencilla de mantener y mejorar la salud —lo cual se resume, para la mujer, en aumentar la belleza: mejor cutis (estas frutas hacen eliminar las toxinas), ojos despiertos y vivaces y un vigor físico y mental.

RECETAS SENCILLAS

He aquí algunas recetas muy sencillas que puede usted probar. Solo tardan un minuto en prepararse, proporcionándole un cambio saludable y agradable.

(1) Comience el día tomando un vaso de jugo de naranja mezclado con el jugo de medio limón. También los dos jugos en proporción igual.

(2) O, en la mañanita, el jugo de un limón en un vaso de agua con un poquito de azúcar. Sería aún mejor sin azúcar.

(3) Un «cacktail» sabrosísimo para, cuando se sienta cansada y decaída: la yema de un huevo, el jugo de dos naranjas, una cucharadita de miel de abeja o azúcar y un poquito de sal. Bátanse y... ¡salud!

(4) Un cuarto de taza de jugo de naranja, dos cucharaditas de jugo de limón, una cucharita y media o dos de azúcar, pedacitos de hielo y agua hasta llenar el vaso.

(5) Jugo de tomate con un poquito de limón.

(6) Jugo de «sauerkraut» (col con vinagre y fermentada) o jugo de piña, de ciruela o de manzana, o ciruelas cocidas con agua fría (entre el agua en la nevera pero no le ponga hielo).

(7) En la noche, antes de acostarse, si es que la leche caliente le da vahídos, pruebe estos jugos de fruta. Dormirá a pierna suelta.

PARIS - HOTEL MONT - THABOR
(Opera).——4 rue du Mont-Thabor 4——(Place Vendome)
HOTEL DE LUJO Y ECONOMICO
180 HABITACIONES CON BAÑO Y DUCHA
En este Hotel encontrarán toda clase de facilidades por ser su GERENCIA ESPAÑOLA

INSTITUTO OFTALMICO NACIONAL
CLINICA DE LOS OJOS REINA 88 TELF. M-7766
DIRECTOR: DR. ENRIQUE CUELLAR DEL RIO

M.E.C.D. 2016

LA GUERRA EN ESPAÑA Y LA SUPRESION DE LA CUOTA NORTEAMERICANA CAUSAN LA CRISIS EN EL TABACO

NO EXISTE CONFABULACION PARA NO COMPRAR TABACO A LOS COSECHEROS PINAREÑOS

Investigación práctica por la Secretaría de Agricultura sobre la forma en que se han distribuído las semillas de maíz entre los campesinos. Embarques de frutos menores. Datos

...supresión de la cuota norteamericana para la exportación de nuestro tabaco y la guerra civil que afronta en estos momentos la República Española, han colocado a nuestra segunda industria en la difícil situación económica, porque ha atravesado, según la opinión de personas expertas en la materia. Hace unos d6as distintos cosecheros pinareños denunciaron no haber podido vender un solo cuje de tabaco debido a la confabulación de los almacenistas radicados en la Habana, los cuales esperaban la baja de la hoja para adquirirla a un precio irrisorio.

Investigado el caso por los funcionarios de la Secretaría de Agricultura, se ha podido saber que no existe ninguna confabulación por parte de los almacenistas. Lo cierto es que la industria tabacalera tropieza en estos momentos con dos problemas, los que, hasta el presente no pueden tener solución, principalmente el de la guerra civil española, y en cuanto al acuerdo del Gobierno norteamericano suprimiendo la cuota al tabaco habano, ...favorable ha obtenido, por el momento el comisionado cubano, señor Díaz Albertini

Inspecciones ordenadas.

El jefe del Departamento de Semillas de la Secretaría de Agricultura, cumpliendo órdenes superiores, ha salido para distintos términos municipales de la República con el fin de inspeccionar los repartos de semillas de maíz llevados a cabo entre los compesinos damnificados últimamente.

En su recorrido, el señor Coello visitará Santa Clara, Aguada de Pasajeros, Quemados de Güines, Isabela de Sagua, Rancho Veloz y Trinidad.

Tiene el propósito el Jefe de la Agricultura que inspectores a sus órdenes investiguen todo cuanto se relaciones con la distribución de semillas con el fin de que los beneficiados sean estrictamente los campesinos que han sufrido, con motivo de las inundaciones recientes, la pérdida ds sus cosechas y que carecen de recursos para hacer nuevas siembras.

En cuanto a la investigación que se nos dijo hace días se iba a hacer respecto a la importación de la papa de semilla y la papa corriente no se nos ha querido informar nada en el Departamento de Agricultura, estimándose por algunos que aquélla se practica muy secretamente a fin de poder comprobar si efectivamente, se consigna en los manifiestos papa de semilla y no lo es burlándose así el pago de los derechos correspondientes.

También ha sido comisionado el ingeniero Benítez para que haga un recorrido por los pueblos de Bejucal, Marianao, Batabanó, Santiago de las Vegas, Güira de Melena y Candelaria y compruebe la forma en que se ha hecho la distribución de semillas de maíz entre los campesinos.

Embarque de frutos.

Por el vapor «Cuba» y el ferry «J. B. Parrot» fueron exportados ayer para mercados norteamericanos 710 huacales de aguacate, 1,505 de uiñas, 3,439 de toronjas, 378 racimos de plátanos y 103 cestos de limones.

Marcas solicitadas.

Solicitaron ayer marcas como ganaderos mayores los señores Justo Sánchtz, Graciano Vega, Evaristo Quevedo, José A. Sánchez Alvarado y como ganaderos menores Tomás de la Hoz, José Bernal, José M. Salazar, Miguel Bernal Ulloa, Juan Rodríguez, Vicente Hernández, Armando Cañizares, Clemente Vargas, Luis Vegas, Cecilio Montes, Aquilino Manuel Rodríguez, Manuel Rodríguez y Domingo Pérez Paz.

Guías forestales.

El Secretario de Agricultura ha autorizado las siguientes guías forestales:

Ricardo Cajigas, de Isla de Pinos; Manuel Mariano Ramos, de Candelaria; Miguel González, de Morón; Felipe A. Pané, de Guantánamo; Arturo Bencochea, de Aguada de Pasajeros; Valentín Pérez, de Candelaria; Compañía Territorial de Oriente, de Guantánamo y Eladio N. Bezos de la provincia de Camagüey.

SE QUERELLA CONTRA EL ESPOSO POR QUE ESTE LA HA INJURIADO

La señora Cruz Balboa Montalvo, vecina de Trocadero e Industria, presentó ayer ante el juez de Instrucción de la Sección Segunda, una querella por el delito de injurias graves contra su esposo Damián García Pérez, bodeguero establecido en esta capital y contra los testigos Eduardo Pichet, Hipólito Manuel Díaz, Francisco Pérez Almeida, Angel Rodríguez Santana, Mario Ramos Almeida, Manuel Bernal Ramos y Oscar Hernández Valdés.

Dice la querellante que en el juzgado de Primera Instancia del Oeste estableció demanda de divorcio contra su esposo, exponiendo como causal las reiteradas injurias graves a su persona.

Su esposo, a fin de ganar el pleito llevó como testigos a las personas mencionadas, las cuales declararon en forma que la hacen desmerecer en el concepto público.

IMPORTACION DE DROGAS

La Secretaría de Sanidad y Beneficencia ha dado cuenta a la de Hacienda de haber sido autorizada a la firma comercial Galbán Lobo y Co., la importación de 500 frascos de cocaína.

fin de Siglo

san rafael y águila. teléfonos m-5991-92-93

Acaba de llegar el último número de la gran Revista "BUTTERICK"

con información completa acerca de la nueva moda. Su precio es tan sólo de

30 c.

También hemos recibido los Cuadernos franceses con las modas de Otoño e Invierno.

Doctores HEVIA Y LLANILLO

— ABOGADOS —

Asuntos Civiles y Criminales.

Especialidades: Divorcios y Asuntos Mercantiles.

Oficios, 18. Casteleiro y Vizoso. Departamentos 514-515.

Teléfono: M-7835.

CRONICA HABANERA

ELENA MONTALVO

Una señorita que brilla en la sociedad habanera por su gracia, su belleza y su distinción, está de días hoy.

Nos referimos a Elena Montalvo y Lasa, hija del conocido matrimonio Eduardo Montalvo y María Esperanza Lasa.

Reciba nuestro saludo.

SANTOS DE HOY.—Elena, Floro y Laura son las festividades católicas de hoy.

Entre las Elenas nos complacemos en saludar a este grupo distinguido.

Elena Herrera viuda de Cárdenas, dama de alta distinción, para la que hoy muchos afectos en la sociedad habanera.

También está de días su sobrina Nena Herrera, la gentilísima señora del conocido caballero Joaquín Gumá.

Tenemos encargo de hacer saber a las amistades de la señora de Gumá, que no recibe.

Elena Menocal, interesante esposa del conocido caricaturista Conrado W. Massaguer, director de la revista «Social».

No recibe la señora de Massaguer, por hallarse bajo los efectos de un fuerte ataque grippal.

Elena Lobo de Montoro, joven y gentil dama, a cuyas amigas participamos que no recibe.

Elena de Cárdenas de Sardiña, Elena Alfonso de Casuso, Elena de la Torriente de la Guardia, María Elena Núñez y Elena Moré de Zaldo, todas jóvenes y bellas.

La señora Cárdenas de Sardiña, no recibirá hoy.

María Elena Martínez Pedro, la gentil señora de Garmendia.

Elena Azcárate, distinguida esposa del señor Enrique Sardiña, que se halla disfrutando una temporada en el Norte.

Elena Diago, la señora del distinguido amigo Alberto Arellano, tan gentil y tan interesante.

Una joven dama que disfruta de muchas simpatías en la sociedad habanera, Elena Pollack, esposa del señor Guillermo Aguilera.

Del grupo joven también: Elena de Cárdenas de Coroalles, Nelly Ordóñez de Dussacq y Elena Ruz de Ulacia.

Elena Tremols de Carrerá, Elena Carvajal viuda de Aranguren, Elena Fuente de Borbolla, Elena Fabré de Marante y Elena Menéndez Serpa de López Miranda.

Elena Vieta, distinguida esposa del doctor Domingo Ramos, director de Sanidad.

María Elena García Mendoza de Alvarez Romay.

Elena de Arcos, la señora del doctor Joaquín Lebredo.

Elena Sánchez, la bella señora del doctor Arturo Fernández.

Elena Hallen de Palicio, Elena Galán de Fernández de Castro, Elena Llata Travieso.

Elena Galletti de Arazoza, Elena Cancio viuda de González Nockey, Elena Callejas Zimmermann.

Elena González Caveda, esposa del señor Enrique Mazas, ex secretario de Gobernación, y su linda hija Elenita.

Elena Rosales de Gutiérrez, Elena Suárez García de Dean, Elena Díaz de Silverio, Elena Fourcade de Lamelas, Elena La Rosa de Villa, Elena Stoer de Piña, Elena María Sánchez viuda de Rodríguez.

María Elena Alfonso de Sánchez Pessino, que no recibirá.

María Elena García Lanuza de Ehlesrs.

María Elena Pérez Suazo de Bandujo.

Nelly Pollo, la bella señora de Alvarez Maruri.

Elena Pumarada de García Santiago.

Elena García, distinguida esposa de nuestro buen amigo Luis González del Real.

Elena Díaz Sedano de Seiglie.

Elena Díaz de Armenteros, Elena Piñeiro de Maciá, Elena Martínez de Figueredo, Elena Mayolino viuda de Conte, Elena Gómez de Dalmau, Elena Wiswell, Elena Crespo viuda de Ruiz, Elena Dorta Durán, Elena Gómez de Zárraga.

Elena Zimmermann de Saavedra y su hija María Elena, que no reciben.

La gentil señora Elena Tovar de Schwendt.

Y María Elena Alvarez de la Campa de Fernández Lezcano.

Entre las señoritas, primeramente, la encantadora Elena Franca y Echarte, que preside, con muchos entusiasmos, el aristocrático Lawn Tennis Club.

Helena Maciá y Tremols, tan celebrada en nuestros salones por su fina belleza.

Elena Hidalgo Gato y Adot, Elena Angulo y Cossío, y Elena Montero y Valdés Pagés, tan bonitas las tres.

Elena Alfonso y Guzmán, señorita muy graciosa, que pertenece al grupo de «jeune filles» del gran mundo habanero.

María Elena Alvarez Pedroso, tan distinguida.

Elena González Labarga, Elena de Solo y Suárez Murias, Elena Castellanos y Arroyo, María Elena Venero y Manrara.

Elena Sedano Lasa.

Elena Godoy y López Aldana.

La doctora Elena López Hernando, figura destacada de nuestro mundo intelectual.

No recibe la señorita López Hernando.

Elena Ponce y Quintana.

Elena Alonso tan pródiga en sus buenas obras.

Elena Villaverde de Fernández, Elena García Pons, Elena Luisa Verez, Elena Santeiro, Elena Alonso y Bruzón, Elena Grande y Andreu, y Elenita Comas y Comesañas, tan linda.

María Elena Ros y Fernández, encantadora señorita, actualmente de temporada en la Playa Habana.

Elena Fernández y Outon, Elenita Artime Doria, María Elena Capote y Trespalacios y Elena del Busto.

Elena de Castro, Elena Nin, Elena González Tabernilla, Elena Ledón, Elena Mesa, Elena Santamaría, María Elena Ayala, Elena Fernández Menéndez, Elena Villalba y Boada, Nena Callada y Elena Caballé.

Elena Hernández, graciosa hija del capitán Belisario Hernández y de su esposa Herminia Nevares.

Helen Thompson, encantadora jovencita que posee magníficas condiciones artísticas.

Elena Ehslers, Elena Santo Domingo, Elena Becerra, Elena Tabío, María Elena Galbán, Elena Ginard, Elena Ateca Ajamil y Helen Rumstime, gentilísima señorita.

Y la linda jovencita Elena Suárez y de Cárdenas, que tendrá un almuerzo en el Jaimanitas.

(Continúa en la página SIETE)

Sea usted la primera en verlas!

Diferentes... enteramente distintas a cuanto hemos visto hasta la fecha, son estas maravillosas telas francesas que acabamos de recibir. El motivo floral, que la manufactura gala trata con tan singular maestría, alcanza en ellas tonalidades y efectos de conjunto verdaderamente originales y elegantísimos. La colección incluye diversas calidades en crepé y chiffón, a base de fondos claros, medios y oscuros. Son tejidos justamente apropiados para la transición del verano al otoño. Admírelos usted y advierta cuán económicos son los precios que les hemos fijado: precios de salida inmediata:

2.80 2.95 3.18 3.40...

EL CORTE DE CUATRO VARAS

En nuestras vidrieras, por san rafael, exhibimos algunos de estos inimitables tejidos. Acudá usted a contemplarlos.

fin de Siglo

san rafael y águila, teléfonos: m-5991-92-93

Nueva Papelera Cubana, S. A

E. P. D.

El Señor

ROSENDO PALACIOS ORTEGO

Padre del Sr. Rafael Palacios, Presidente de esta Compañía.

HA FALLECIDO

Y dispuesto su entierro para mañana, miércoles 19 del corriente, a las 8 de la mañana, el que suscribe ruega a sus amistades concurran al Muelle del Arsenal, para desde allí acompañar el cadáver hasta el Cementerio de Colón, por cuyo favor les quedará agradecido.

Habana, 18 de Agosto de 1936.

BENITO BELLO, Presidente P. S.

E. P. D.

EL SEÑOR

Rosendo Palacios Ortego

Padre de nuestro socio gerente, señor Rafael Palacios.

HA FALLECIDO

Y dispuesto su entierro para el miércoles día 19, a las 8 de la mañana, invitamos a nuestras amistades para que concurran al Muelle del Arsenal, y desde allí acompañar su cadáver hasta el Cementerio de Colón, por cuyo favor les quedaremos agradecidos.

Habana, 18 de Agosto de 1936.

R. PALACIOS y COMPAÑIA.

Servimos Pedidos al Interior.

E. P. D.

El Señor

ROSENDO PALACIOS ORTEGO

HA FALLECIDO

Falleció en la Ciudad de Montreal (Canadá), el día 15 del corriente mes.

Su cadáver llegará a esta Ciudad el miércoles, día 19, a las 8 de la mañana, y será desembarcado por los muelles de la P. and O. (Arsenal), para ser trasladado al Cementerio de Colón. Sus hijos, hijos políticos y nietos, que suscriben, ruegan a las personas de su amistad se sirvan acompañarlos en tan piadoso acto, favor que agradecerán.

Habana, Agosto 18 de 1936.

Rafael y Aurelia Palacios y Arce; Clara Moreno de Palacios; Dr. Manuel Fernández Supervielle; María, Valentina, Rosendo y Rafael Palacios y Moreno; Hilda Pérez y Palacios.

M.E.C.D. 2016

DIARIO DE LA MARINA

(S. A.)
FUNDADO EN 1832
(Dirigido hasta 1919 por D. Nicolás Rivero y Muñiz)
DIRECTOR: D. JOSE I RIVERO
ADMINISTRADOR: D. CELSO GONZALEZ
Domicilio Social: PASEO DE MARTI, número 103.
Joshúa B. Powers, Ins. 220 E. 42nd. St. New York City.

Editado por la Cía. DIARIO DE LA MARINA (S. A.) cuyo programa consiste «en la defensa de los intereses generales y permanentes de la Nación cubana, de los especiales de la Colonia española establecida en la misma y de la unión y armonía entre los diversos elementos que conviven en el país» Art. 1º de los Estatutos.

Teléfonos del DIARIO

Dirección	M 3577
Administración	M 7911
Suscripciones	M 7911
Quejas	M 7911
Clasificados	M-7915
Jefe Redacción	M-1287
Redacción	M 7913
Sports	M 7912
Ag. Guanabacoa	XO 1584

PRECIOS DE SUSCRIPCION AL «DIARIO DE LA MARINA»

Habana y Provincias

Mes	$ 1.20
Trimestre	3.25
Semestre	6.25
Año	12.00

Extranjero

Trimestre	$ 4.25
Semestre	8.00
Año	15.00

Edición Dominical (Para el extranjero solamente)

Semestre	$ 3.00
Año	5.00

EDITORIALES

Datos estadísticos que obligan a algo

LA Dirección General de Estadística ha publicado un cuaderno relativo a la circulación monetaria y al movimiento bancario.

Este cuaderno representa un loable esfuerzo y contiene datos muy interesantes e ilustrativos, algunos de los cuales hemos utilizado ya para reforzar nuestros argumentos en contra de la injustificable especulación de que viene siendo objeto la plata nacional.

Pero no vamos a insistir en esto ahora, sino a llamar la atención hacia dos puntos de superlativa importancia que se tocan en el cuaderno de referencia: el de las entradas y salidas de capitales por medio de giros de todas clases, transferencias cablegráficas, letras, cartas de crédito y cheques de viajeros, y el de los préstamos.

Según la estadística, durante el quinquenio de 1931 a 1935 las salidas de capitales en la indicada forma ascendieron a $814.349,000 y las entradas a $585.870,000. La suma de las salidas excedió, pues, en $228.479,000 a la de las entradas, lo que representa un 39 por ciento. El promedio anual del saldo adverso fué de $45.696.000, sin contar, naturalmente, por desconocerse, el monto de las evasiones clandestinas, que no puede suponerse desdeñable.

No hace falta que nos esforcemos en demostrar la importancia y trascendencia de esas cifras. Ellas dicen que hemos estado viviendo de las reservas, y menos mal que para elivio de nuestra situación vino el Tratado de Reciprocidad y su complemento la cuota azucarera con que podemos concurrir al mercado americano. Pero, así y todo, después de tales pérdidas necesitamos ver el modo y manera de vigorizar positivamente nuestra esquilmada economía, debiendo empezarse por no ahogar las fuentes de producción y por brindarse estímulos a todas las actividades creadoras de riquezas.

En cuanto a los préstamos bancarios, vemos que las instituciones de crédito no están cumpliendo satisfactoriamente su misión de ayudar al desenvolvimiento económico del país, sino más bien dificultándolo. Baste decir que los préstamos garantizados con frutos o productos sumaban en diciembre 31 del pasado año $16.814,000, los garantizados con valores $13.369,000, los garantizados con pagarés y sobregiros $9.457,000, otros préstamos $6.404,000, los descuentos y cobros $3.318,000 y, en cambio, los créditos hipotecarios $28.221,000...

Pero como mejor puede apreciarse el significado de estas cifras es cotejándolas con las correspondientes al año 1926. Entonces los préstamos garantizados con frutos o productos sumaban $47.108,000, los garantizados con valores 43 millones 391.000 pesos, los pagarés y sobregiros $80.702,000, otros préstamos $9.246,000, los descuentos y cobros $17.134.000, y los créditos hipotecarios $30.176,000, siendo de notar que para estas últimas operaciones —las más seguras— no existe, por lo visto, el mismo criterio restrictivo que para las otras, porque no cabe suponer otra cosa viendo que la diferencia entre esa cifra y la del año 1935 es sólo de $1.965,000.

Sin duda alguna los datos que ofrece en su interesante cuaderno la Dirección General de Estadística requieren ser estudiados por los secretarios de Hacienda y Comercio. Hay mucho que ver en lo de las anormalidades de la circulación monetaria, a la que el agio crea dificultades al imponer quebrantos por cambio; pero acaso hay que ver más, porque aquello está claro y nadie ignora ya a qué se debe, en lo de la función de los bancos en cuanto al crédito, cuya limitación no parece estar de acuerdo con las posibilidades de que actualmente disponen para ayudar al desarrollo de la producción y del comercio, que es, en definitiva, procurar su propia prosperidad, al mismo tiempo que la del país.

El imperativo de competencia

EN la Secretaría de Educación ha habido un movimiento de alto personal. Ha afectado principalmente a la Dirección de Cultura.

La suerte de esta dependencia del Estado, encargada de atender oficialmente a los más elevados intereses del espíritu, no ha sido muy halagüeña. Su asignación presupuestal ha sido mermada considerablemente y hoy apenas le basta para proveer a dos de los aspectos más importantes de su labor: la edición periódica de libros cubanos y la publicación de la «Revista Cubana», esfuerzos ambos que debieran mantenerse a todo trance, no sólo por la útil tarea de difusión que mediante ellos se realiza, sino por el prestigio que dan al Estado cubano en el extranjero. Es un error de los gobiernos el no proteger de un modo decidido las artes y las letras. Aun desde un punto de vista puramente utilitario, ello significa propaganda exterior e interior. Y que los gobiernos están necesitados de esa propaganda es tan evidente que algunos, como el de Hitler y el de Mussolini, han conferido alta categoría, inclusive ministerial, a las oficinas creadas con tal finalidad.

No queremos prejuzgar las consecuencias que para el buen funcionamiento de la Dirección de Cultura de la Secretaría de Educación puedan tener los cambios de personal verificados. Una cosa es innegable: han sido sustituídos algunos funcionarios que habían demostrado entusiasmo, laboriosidad y competencia en el desempeño de sus cargos respectivos y la sustitución no ha sido hecha atendiendo al rango intelectual de los nuevos designados ni a sus antecedentes en el ejercicio de las artes o de las letras. Una Dirección oficial de Cultura debiera ser una zona neutral de convivencia, aglutinada sólo por los altos intereses espirituales que está obligada a servir y al margen de toda discrepancia política. Una Dirección de Cultura intervenida por la política defrauda sus propios fines, conspira contra sus posibilidades, deja de ser el centro de fuerte irradiación espiritual que está obligada a ser, para convertirse en una oficina burocrática más, a merced de las alternativas de los partidos.

Mucho hemos insistido sobre la necesidad de compaginar la democracia con la técnica, eliminando la política de ciertos servicios que el Estado está en la obligación de dispensar. Nos damos perfecta cuenta de que es indispensable atender a los compromisos políticos, máxime en un país donde la política ha tenido casi siempre por base el compromiso personal y donde el presupuesto sigue siendo, quiérase o no, la primera industria nacional. Pero ello no es óbice para que la competencia y la especialidad sean también considerados a la hora de proveer ciertos cargos. Hay posiciones burocráticas que no requieren aptitudes ni conocimientos específicos. Hay otras que, además de no requerirlas, comportan una mínima responsabilidad dentro de la mecánica administrativa. No hay inconveniente en que tales cargos se cubran atendiendo al compromiso político. Pero es a todas luces peligroso y contraproducente para el Gobierno aplicar el mismo criterio a aquellas designaciones que tienen por objeto proveer plazas de una responsabilidad técnica determinada. Se corre con ello el riesgo de que los servicios a que esas plazas corresponden no se realicen o se realicen de manera deficiente, con lo que se causa un perjuicio al pueblo, cuyos intereses deben colocarse siempre por encima de los intereses de los partidos.

Todo indica que las remociones de alto personal no tendrán efecto sólo en la Secretaría de Educación, donde las cesantías han causado la consiguiente alarma entre la burocracia. Parece ser que en otras dependencias del Estado habrá un movimiento análogo.

¿Será ese movimiento regido por la política de un modo exclusivo? Una vez más damos nuestra voz de alerta sobre esta cuestión. En un mundo en que la democracia está sufriendo grave crisis, se hace cada día más necesario, para apuntalarla, compaginar las necesidades de la política con las necesidades técnicas de la Administración. El Gobierno está anunciando precisamente ahora un plan de trabajo de cuatro años para mejorar nuestras condiciones de vida. Mal podría llevarlo a cabo sin un cuerpo de funcionarios capaz de darle viabilidad. Debe tener, por tanto, el máximo interés en hacer compatibles la presión política y el imperativo de competencia.

UN MARIDO CARO

Los Tribunales de Londres han entendido hace pocos días en un pleito conyugal sumamente pintoresco. La señorita Isabella McElroy ha demandado a su esposo, William McElroy y a la señorita Margaret Gieve, acusando al primero de abandono y a la segunda de haber seducido a su esposo hasta el punto de robárselo, con la misma facilidad que si se tratara de un bolso.

Los hechos han demostrado que el señor Elory necesitaba una secretaria, y el cargo fué adjudicado, previo examen, a la señorita Margaret Y, como sucede en algunas comedias y en un gran tanto por ciento de películas, la secretaria terminó por adueñarse del volcánico corazón del que la dictaba a la máquina.

En su consecuencia, el Tribunal ha condenado al marido a pagar a la esposa 3.500 libras de una sola vez y una pensión de 350 libras anuales en proporción con sus negocios, que están basados en la compraventa de carbones.

En cuanto a la secretaria, no ha sido castigada; quizá los jueces entienden que ya lo está bastante, pues ha tenido que cargar con el tratante en carbones. Y es exacto—y por eso el caso es curioso—, pues el don Juan del cock y la antracita tiene la lindad edad de sesenta y tres años; su esposa, cincuenta y nueve, y la secretaria, treinta y ocho.

Además, dicha irresistible Margaret entró a prestar sus servicios al carbonero en 1920. La cándida esposa se ha enterado con dieciséis años de retraso del suceso que la ley ha arreglado crematísticamente.

En realidad, 3.500 libras y 350 anuales es un precio exagerado por un marido. En otras partes los hay «de» más baratos, como dicen los catalanes.

Al Margen de la Historia

TRES ANECDOTAS

—I—

CON Baldomero Espartero, Duque de la Victoria y de Morella, Conde de Luchana, Capitán General de los ejércitos españoles, caballero de la insigne Orden del Toison, Gran Cruz Laureada de San Fernando, Gran Cordon de la Legión de Honor, de Francia, del Baño, de Inglaterra y de Santiago y la Espada, de Portugal, con el tratamiento de Alteza Serenísima, vive recluído en Logroño, en la casa solariega de su esposa —él nació en Granatula, en la llanura manchega y hasta su retiro llegan los ecos de la vida política de la nación.

Hoy es el general Prim, conde de Reus, quien le ofrece la corona de España, mañana es la República que le anuncia su advenimiento con la promesa de respetar sus títulos y honores... El héroe de Luchana, sin ser nada, sigue siéndolo todo.

Don Amadeo de Saboya, apenas recibe la alta investidura, acude a visitarle. Espartero lo recibe con su eterna frase: «¡Cúmplase la voluntad Nacional!» El nuevo rey le hace merced del título de Príncipe de Vergara con el tratamiento de Alteza Real. Pero el viejo caudillo responde:

—Acepto el título, porque me lo otorga Vuestra Majestad; pero el tratamiento, no. Tan elevada distinción sólo pertenece a los infantes de España.

Y es inútil que don Amadeo trate de convencerle de que él significaba tanto para el país como un príncipe de la sangre.

Cuando la restauración borbónica, don Alfonso XII le visita también. Hay un rayo de júbilo en los ojillos grises del general. Ante el hijo de doña Isabel II, se inclina respetuosamente. ¡Es un rey español! El nuevo soberano trata inútilmente de hallar una recompensa para el duque de la Victoria. ¿Un título? Los tiene todos... ¿Una condecoración? Hasta la más insignificante fulgura en el pecho vigoroso de Espartero. Y entonces ocurre algo extraordinario. El héroe, en un gesto verdaderamente real, condocora al monarca. Delante de todos, le impone la Gran Cruz Laureada de San Fernando, diciéndole:

—Yo la gané, señor; pero debe lucirla Vuestra Majestad.

En este momento, el vencedor de Luchana se siente más rey que el propio rey.

—II—

El general don José Sanjurjo marqués del Riff, Alto Comisario de España en Marruecos, llega a una posición avanzada. Los centinelas presentan armas. El corneta, nervioso ante la presencia del glorioso guerrero, se equivoca. Y en vez de tocar la Marcha de Infantes, ataca la Marcha Real.

Sanjurjo, sonríe. Amablemente, por toda recriminación, le dice al corneta:

—¡Recórcholis! Que todavía no me han hecho rey...!

—III—

Susana Lenglen, la famosa «tennista», veranea en la Riviera. La Gran Duquesa Xenia de Rusia la invita a comer. En la cartulina se le advierte que puede llevar un compañero. ¡Grave problema! ¿A quién elegir? En su hotel vive el hijo de un millonario newyorkino, el simpático y derrochador Carlitos S... Susana lo invita. Y el aristócrata del dinero se muestra encantado ante la promesa de alternar con los aristócratas de la sangre.

En torno de la larga mesa toman asiento treinta personas. Todos aquellos nombres, menos los de Susana y Carlitos S..., fulguran en las páginas heráldicas del Gotha. El invitado de mayor relieve es el ex rey Manuel de Portugal. Con Su Majestad, el duque de Oporto, dos príncipes de Hohenzollorn-Sinmaringen, el Maharajá de Kapurtala, el Gran Duque Miguel, el duque de Alba...

Al finalizar la comida, Susana quiere conservar los autógrafos de los ilustres comensales. Y hace circular el menú. El último en recibirlo es el millonario newyorkino. Asombrado, lee: «Manuel de Braganza, Rey: El Príncipe Sixto de Borbón de Parma; el Maharajá de Kapurtala...» Aquellos nombres gloriosos lo deslumbran. ¿Cómo trazar allí su apellido plebeyo, con reminiscencias industriales...? Minutos de angustia. Pero el joven millonario tiene una idea genial. Y sin inmutarse, escribe: «Charlie de New York».

El rey de Portugal —el gentilísimo don Manuel II, gran humorista— plasmó en una larga sonrisa un comentario divertido.

José SANCHEZ-ARCILLA.

NOTICIA DE LOS PERIODICOS *Por Roseñada*

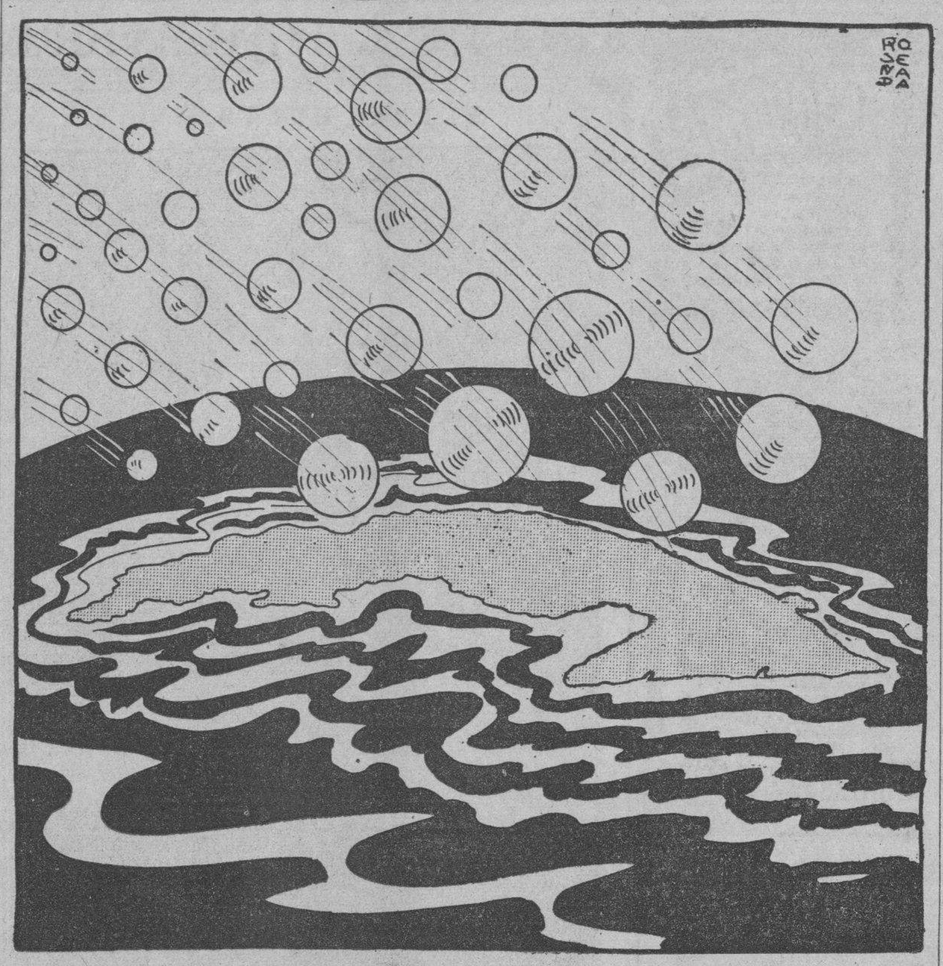

«Reanudó el bombardeo el «España» esta tarde»

DESDE PARIS

¿LA GUERRA A LAS PUERTAS?

Se le atribuye al general Cabanellas esta frase olorosa a dinamita:

—Señores, la insurrección de los militares españoles ha terminado. La guerra comienza.

Yo me pasé ayer el día visitando diplomáticos, de Legación en Legación. Quería saber lo que el mundillo de las Cancillerías piensa de la hora y de la frase del general Cabanellas. Por todas partes encontré rostros sombríos, palabras oscuras, reticencias. «La cosa está fea—dicen más o menos todos—y sólo un milagro puede evitar una catástrofe».

Yo les arguyo que esas mismas palabras las escuche varias veces ya, en el curso de estos últimos años. Por ejemplo, cuando la cuestión del Saar. Y con motivo de la invasión imperialista de Italia en la eglógica Etiopía. Y cuando los alemanes ocuparon la zona desmilitarizada de Rinlandia. Y cuando se creyó que la chispa definitiva iba a saltar en Danzig. Y luego en Yugoeslavia.

—No,—me dice un diplomático de de los que visité ayer—ninguno de esos casos era peligroso, ninguno de ellos me dió miedo. Se trataba entonces sólo de restablecer posiciones y alcanzar objetivos precisos sin que para nada entrara la cuestión política. En cambio, lo de España es grave porque es el choque de las dos concepciones políticas en que está dividida Europa. Y además, porque ya casi todas las naciones están suficientemente armadas, abundosamente pertrechadas, moralmente saturadas de la idea guerra. «Tout est a point maintenant».

Los aviones italianos y alemanes que los militares españoles han aceptado, un poco imprudentemente, en la zona de Marruecos, significan la voluntad omnipotente del Fascismo de combatir el Marxismo allí en donde salte la ocasión. El pretexto de la nueva guerra puede ser Marruecos. Los rostros cancillerescos se ensombrecen con razón.

Las fronteras no existen ya: existen dos frentes políticos nada más, el Fascismo y el Marxismo. Si los militares rebeldes españoles aceptan la ayuda exterior de Portugal, de Italia y de Alemania (tres fascismos), Francia e Inglaterra no podrán cruzarse de brazos, sobre todo la primera. ¡No, imposible! Y en ese caso la guerra es un hecho dentro de 24 horas. Los militares en rebeldía contra el Gobierno español, ¿han aceptado en realidad esa ayuda de potencias extrañas? Sí, sí, las cancillerías van a callarse para que comiencen a hablar los cañones. No hay dilema posible.

El Gobierno francés está haciendo esfuerzos diplomáticos para que se guarden íntegramente las medidas de neutralidad estricta que preconiza. Pero ya se sabe que las medidas meramente diplomáticas carecen de realismo delante de las decisiones fascistas nietzcheanas y pesadas de violencia práctica.

Francia no puede dejar implantarse en España un fascismo militar a las órdenes de Italia y de Alemania, porque en tal caso quedaría encerrada dentro de un corset de hierro. Además, porque, en caso de conflicto mundial, su única comunicación con sus colonias africanas quedaría cortada inmediatamente, lo que para ella significaría un desastre sin precedentes.

Inglaterra tampoco puede permitir que Alemania e Italia ejerzan ninguna hegemonía sobre el probable fascismo militar español: su posición mediterránea quedaría entonces no sólo comprometida seriamente, sino definitivamente rebajada.

Por todo eso las cancillerías, más en esta ocasión que en ninguna otra ocasión del pasado, están inquietas, nerviosas, pesan en una balanza sutil cada una de sus palabras y estudian con atención dolorosa y aguda el tablero español, buscando si la incógnita que encierra transformará ese tablero en campo de batalla de la Europa Fascista contra la Europa Marxista, sabiendo que Europa, después de la hecatombe, será completamente fascista o definitivamente marxista, a rajatabla, para muchos siglos.

Alemania, Italia y Portugal, las tres naciones fascistas que aprovisionan a los rebeldes militares españoles, reprochan al Gobierno francés de vender armas al Gobierno de Madrid. Este podría defenderse diciendo que el Gobierno de Madrid es un Gobierno regular, perfectamente constitucional, reconocido por todos los otros Gobiernos europeos, y que ayudar a los rebeldes precisamente constituye un delito jurídico. Pero no lo hace, aun sabiendo que en el caso presente, no ayudar al Gobierno regular de Madrid es indirectamente ayudar a los rebeldes. Y no lo hace porque prefiere agotar, delante del mundo, los medios de salvaguardar la paz. Ahora bien, en cuanto vea que la ayuda italo-alemana significa una base naval alemana en el Mediterráneo y un peligro italiano en sus colonias, la guerra es un hecho inmediato.

Mientras tanto, la tragedia dantesca desangra a la pobre España, a la grande España que no merece esta nueva y terrible prueba de su carácter. La presente revuelta es una de las más violentas, de las más implacables, de las más intransigentes y dolorosas que recuerda la historia. Hay esas tropas marroquíes que han atravesado el mar para venir a matar españoles, en el propio suelo español, con balas españolas, lo que es un extraordinario caso de contrasentido político, y cuyas consecuencias morales nadie es capaz de calcular. Y hay otras zonas oscuras, felizmente oscuras, porque si dejaran transparentar su verdadero carácter, nos harían temblar de horror. Las violencias del Frente Popular, inauditas, y también del Frente Nacional, echan un manto de duelo sobre la admirable tierra española, y ese duelo lo sentimos todos en lo más sensible del espíritu, todos, hasta los que no provienen del tronco español y hasta los enemigos de la España de ayer. El espectáculo de semejante carnicería entristece a todos los que aman a España y consideran a esta una de las muestras más vigorosas y hermosas ofrecidas por el género humano, al mismo tiempo que la depositaria más cuantiosa de las riquezas artísticas del pasado europeo.

El Gobierno francés parece estar sinceramente dispuesto a no apartarse de una línea de conducta neutral que se ha trazado. Pero nadie sabe si los mismos componentes del Gabinete actual, si esa línea de conducta logrará ser mantenida si las intervenciones portuguesa, alemana e italiana, en favor de los rebeldes, se acentúa. La Prensa de derecha misma, mejor aun, el «Echo de París», que es una de las más sólidas columnas del viejo reaccionarismo francés, se inquieta. «Hay que exigir del general Franco—dice textualmente—el respeto estricto al tratado franco-español del 27 de noviembre de 1912 y a los convenios de Tánger de 1923 y 1928. Hay que exigirle el respeto a esos tratados si necesario es, por medio de la fuerza».

Y, todo bicho viviente lo sabe ya el empleo de la fuerza es la guerra. El general Cabanellas, al pronunciar su ya célebre frase reproducida al comienzo de este artículo, lo sabía también. Los acontecimientos parecen precipitarse. Y si hoy decimos «¡Pobre España!», en ese caso, desgraciadamente, tendremos que escribir: «Pobre Europa» y «Pobre Civilización Occidental!»

Eduardo Avilés Ramírez.

LOS ADIVINOS EN CONVENCION

La mesa directiva de la Asociación de Adivinadores a bordo del «Peter Stuyvesant».

Por qué se les persigue a ellos y se deja en libertad a los Corredores de la Bolsa que predicen con peores consecuencias, protesta la Presidenta.

(De nuestro Corresponsal

Y ahora los que dicen la buena fortuna leyendo en la palma de las manos, en hojas de te, en la retina de los ojos, en los caracteres con que uno escribe o en mareadoras bolas de cristal para no mencionar a los anticuados que siguen usando un naipe, quedan organizados en una National Association of Fortune Tellers. El acontecimiento se produjo el 30 de julio recién pasado a bordo del vapor Peter Stuyvesant paseando por las apacibles aguas del Río Hudson que corre por Nueva York.

Presidente de la flamante organización fué elegida Helena Perota, llamada la Gitana Lee, que en la fotografía que acompaña a esta crónica aparece diciendo la buena fortuna a Anna Craig, una competidora y colega, mientras Topsy La Valle y otros miembros prominentes del germio augusto miran.

Topsy La Valle fué la demagoga de la asamblea. Reclamó que todavía el pueblo americano estuviera mirando a los decidores de la fortuna como una especie de brujos y los respetara «menos que a un ladrón de caballos». La culpa la tenían las autoridades y las leyes retrógradas. Entre éstas señaló el Estatuto de Predicciones que permite multar con 5 dóolares o meter en prisión a cualquiera de su profesin y en cambio deja andar libre por esas calles a los Corredores de la Bolsa de Comercio que hacen precisamente lo mismo, predecir. Sólo que las predicciones de los profesionales son menos riesgosas y hechas por «psicólogos» mientras que los Corredores de la Bolsa predicen para su propio beneficio.

Helena Perota dijo que por lo demás, ella estaba en situación de declarar que eran muchos los ases de las finanzas y de la bolsa que iban a informarse primero a donde ella... Mme. Pereta cree que en parte tienen ellos mismos la culpa porque no han limpiado su profesión de los charlatanes. Esa debe ser la primera misión de la nueva Asociación; separar el oro de la broza; en la Asociación los «científicos», afuera los charlatanes y falsarios.

Pero en el instante mismo surgió ola dificultad de deslindar esos campos. William Craig que es un astrólogo dijo que la suya era la única forma científica de producir el porvenir y lanzó alguna palabra despectiva sobre las hojas de té, que le trajeron una airada respetuosa de Mario Andre que especializa en esa forma. Rama Voncatakrishniah expresó, en medio de protestas generales, la opinión de que sólo la gente de su raza hindú era realmente «psíquica» y capaz de leer así el porvenir.

Rita Rivera metió otro tema de discordia cuando afirmó que las mujeres eran mejores «decidoras» que los hombres. Estos estaban en minoría pero no podían dejar pasar esa afirmación sin protesta. Los tiempos van cambiando, dijo uno de ellos en forma sentenciosa, tantoq ue hace 5 años éramos el 10% del gremio y ahora somos el 30%.

Una nota de pesadumbre vino de un anciano (que lee en bolas de cristal) vestido en imponentes togas, rojo y negro y con un amplio bonete moorado. «Lo peor que nos ocurre, dijo, es que nosotros que podemos predecir para los demás no podemos predecir para nosotros mismos ni para el destino de nuestra profesión...»

BROMAS Y VERAS

Me parece haber leído que el notable periodista Portell Vilá dió, recientemente, una conferencia en «Los Amigos de la Cultura Francesa» acerca de las imitaciones de la monísima actriz, «la hija del mundo», Shirley Temple, lo cual, dicho sea en la jerga periodística, ha sido «pisarme» un asunto. Porque hace días, semanas ya, una dama anda detrás de mí (suerte que tiene uno) para que escriba precisamente de esa cuestión. La dama es de sutil ingenio, posee una aguda percepción de la caricatura social y casi me bastarían sus propias palabras para dejar escrito un trabajo humorístico de gran fuerza crítica.

Y el referido compañero me ha «pisado» el asunto, lo que me duele más que si me hubiera pisado un callo, sobre todo cuando yo he dado pie para ello por mi demora en tratar de ese tema de Shirley Temple que ya ha sido, por lo demás, tratado y retratado, especialmente en películas.

Ello es que la dama se me lamentaba amargamente: había ido de visita a una casa, la dueña tiene una niña más prieta que una mala intención, y, no obstante, está empeñada (y va a empeñar al marido a fuerza de dar fiestas en casa para exhibir a la niña) en que su angelito se parece a la princesita norteamericana de la pantalla, y no hay manera de pasar por aquel hogar sin que la niña realice alguna de sus habilidades a lo Temple y sin templanza.

La señora, claro, sonrió amablemente algunas gracias y, antes de comenzar, prometió un mantecado a la niña para que fuera amable y ofreciera el espectáculo que la mamá prometía. Pero a poco, la señora salió a la calle desesperada en busca del mantecado... para que la niña no siguiera haciéndola, con sus gracias, desgraciada.

Y dice la buena señora: Mi barrio parece un gallinero; las mamás han dado en llamar a toda hijita de entre seis y diez años, «Shirley», y se asoman a llamar, a voces, a sus retoños, y no se oye más que el «Shirley», «Shirley», «Shirley» por todas partes, que tal parece están llamando a la pollada.

La dama mi amiga me lo contaba riendo y, con su aguda percepción, me advertía la torpeza de los padres que tienen a gala ver parecido entre sus niñas y la popular comediantita, sin reparar en que ellas no son Shirley y que, empeñándose en que lo parezcan, matan su personalidad para convertirlas en copias burdas.

No sé si Portell Vilá habrá tratado el problema desde ese punto de vista; no me extrañaría la coincidencia, porque esa derivación resalta a los ojos de cualquier persona de mediana profundidad y sobre esa observación de mi amiga hemos de insistir. La madre que tiene una hija y trata de hacerla «como otra», deja de tener una hija «suya», para convertirla en sombra de la imitada, con muy mala sombra.

La pobre niña que se ve llamada «Shirley», que la visten a los «Shirley», con lazos «Shirley», que la peinan a lo «Shirley», la hacen cantar las canciones de la Shirley y bailar como la Shirley, ya no es ella ni la Shirley y siempre para en una caricatura andrógina de sí y de la Shirley.

Y hay que oír las polémicas trascendentales de las mamás en competencia «shirleysca»; que: Mi niña tiene la nariz más parecida (donde hace lo único espontáneo de su impulso: meterse el dedito con toda originalidad) y que tiene los mismos bucles que la Shirley; que: La mía tiene esto de aquí, mirándola por acá, más parecido y los andares más exactos; que: La mía canta mejor ¡en inglés! (aunque hable, con su graciosa media lengua, el castellano).

Y las mamás se traen un tren pantoso, vacuo y perjudicial para niñas que, a veces, llega a lo que pesa un amigo mío, sin comerlo ni beberlo: que se celebró uno de tantos cursos «de la Shirley cubana», años, pueriles, cursis estimuladores de la más torcida vanidad, y el gran señor, padre infortunado de una «Shirley» de diez añazos, casi tan grande como él, y esposo trágicamente desdichado de una señora «madraza», que quiso presentar a la niña, porque se le «cae la baba» con ella y se empeña en que es «Shirley» duplicada. Esto no debe hacerle ninguna gracia a ese papá, ni a ninguno; pues, la verdad, a nadie le gusta que su niño se parezca a cualquiera menos al papá:

«Eres el vivo retrato
de un amigo de tu padre»

dice una «chufla» flamenca, como para molestar.

Pues bien: mi amigo hizo las gestiones del caso, perdiendo un día para sus quehaceres y, al fin, la niña brandullona se presentó.

El desfile de una gran teoría de niñas, graciosísimas en casa, y para sus papás, es un encanto para el público en general. El público se divierte muchísimo; vamos, que se admiración a las niñas y a sus papás, cuando, después de veinte o treinta criaturitas, unas asustadas y otras sin susto y sin nada, todas cantando las mismas cosas, en el mismo inglés con los mismo ademanes calculados y la misma voz de gatica chillona salió la de mi amigo, por más grande y más asustada con su mayor concepto de la responsabilidad, el público recibió la gota final que rebosó el vaso de la paciencia. La pobre niña no atendía la música, sino a la amantísima mamá, que estaba en bastidores dirigiéndola: la mamá bailaba y cantaba, para dirigirla, pero la niña, ni para atrás ni para adelante. Un señor, también mi amigo, que fungía de maestro de ceremonias junto a la mamá, la animaba. Y, de pronto, sonó uno de esos ruiditos rasgados y poco musicales que son como la saeta de una crítica punzante al oído. Después otro; después silbido y la niña se echó a llorar.

La mamá bramaba; mi amigo, el maestro de ceremonias, mandó echar el telón y la mamá, iracunda cogió de la mano a la niña, se volvió al «maestro» y le sonó la gran bofetada.

—¡Pa que aprenda, porque usted tuvo la culpa!

Y mi amigo se quedó atónito, un poco sordo y bastante amoscado. Además, se quedó con la bofetada y un pitido largo dentro del órgano auditivo, que dice que nunca ha visto hasta entonces, órgano que sonará más tiempo y más aflautado.

Y todo ello, sin comerlo ni beberlo, por el fracaso de una «Shirley» y de unos papás débiles y atontados de amor paternal, que no comprenderán nunca cómo aquel fracaso, y todos los fracasos inevitables de todas las imitaciones, son lo mejor que le puede ocurrir a los niños.

Porque los niños son capullos de un carácter, de una personalidad y el querer darles otra es disfrazarlos cuando no deformarlos.

Los papás no se dan cuenta de que el éxito de Shirley estriba en ser ella, original, única. Que el parecerse a otro jamás ha dado a nadie posiciones más que de triste segundón. Y que no es una aspiración muy paternal que el hijo de uno se parezca a otro. Más humano y legítimo es que el hijo de Polichinela tenga joroba como advirtió Benavente.

Joaquín ARISTIGUETA

LIBROS

Julio Bernácer es autor ya consagrado por el público en varios tomos de poesía, novelas y teatro. Aumenta ahora su producción con este libro de versos, que titula «Cantos a bordo», nueva muestra de su fecundidad e inspiración.

«Cantos a bordo» toma el título de la primera de sus poesías, pero puede también ser expresión del carácter general del libro, en su mayor parte dedicado a andanzas de mar. Un aroma de algas y yodo parece impregnar las primeras páginas, que son como un tributo de la admiración y el cariño que el autor siente por su mar levantino, tan propicio a visiones poéticas. Bernácer hereda de griegos y latinos este culto por el mare nostrum y, como ellos, lo ve poblado de nereidas y tritones. Pero en su poesía, no gusta sólo de recrearse en los ambientes clásicos, sino que también lo escoge como escenario de temas actuales.

De vez en cuando, el poeta se mete tierra adentro para cantar otros asuntos, de índole general; pero pronto vuelve a la orillla querida para recrearse en la ola y en el viento, y hacerlos marco y sinfonía de sus emociones.

No suena igual la lira de este poeta en todas las composiciones del libro. Alma y paisajes varían en el curso de sus versos reunidos en tres grupos de emociones distintas. El mar está visto con ojos de niño, con plenitud de joven, con nostalgias, también, de ojos cansados. Parecen diferentes etapas de la vida del poeta frente al mar de su ilusiones. Primero con los goces de la infancia, luego con sus amores ardientes de hombre y más tarde, con melancolías de desengañado.

En los tres tonos, Julio Bernácer sabe demostrarse poeta que siente hondo y escritor que puede expresarlo bella y artísticamente.

«CANCIONERO SILENCIOSO»

Así como la poesía japonesa cuenta con el hai-kai, la española cuenta con la copla como medio de expresión de una lírica delicada, breve, sentenciosa; el detalle apresado instantáneamente, el relámpago que pasa por la imaginación, dejando una huella indeleble. Es curioso que sólo en los dos países se cultive esa poesía de ráfaga, tan fácil y difícil, que necesita la espontaneidad y la justeza de expresión como elementos indispensables. Los temperamentos divagatorios no pueden comprender la intensidad de la copla, brevísimo poema de pájaro que tiene muchas cosas que cantar. Quizá la superabundancia nacional precisa de ese módulo de miniatura para no dejar de pintar el arasbesco de una metáfora o la gravedad de una sentencia. Contra lo que puede creerse, la poesía gnómica la cultivan precisamente los que les sobra inspiración.

Y es la otra curiosidad de esa poesía que sólo se da en poetas españoles del mediodía: de Madrid para abajo. Así vemos al poeta nuevo Vicente Noguera, que nos trae con la primavera un volumen copioso, quizá fruto de toda una cosecha de años y, sin embargo, es suelto, rápido, preso en la urdimbre de la poesía de hai-kais españoles, como pájaros numerosos en diáfana red. Viene a ser ello el equivalente de los preludios musicales, que rozan aladamente todos los temas y no divagan ni agotan ninguno, sino que dan la impresión cristiana y acariciadora del olor del aire, del pensamiento condensado, de la piedra preciosa breve y deliciosamente tallada. Vicente Noguera es un gran poeta y como a tan gran poeta le saludamos. Su Cancionero silencioso está colmado de experiencia, de vitales verdades, de alegrías y dolores hondos de ciencia de vivir, de esperar y de sufrir. Y como fiel poeta del Sur, a su índole, todo lo dice con la gracia, la condensación y la precisión de la senequista que tocara la guitarra.

«HISTORIA DE RONCESVALLES»

Muchos nombres de lugares españoles tienen resonancia en el alma nacional, pero Roncesvalles quizás sea el más conmovedor. Dos mil años de historia patria recoge la admirable tesis de esa palabra: «Roncesvalles» capítulos de independencia brava y de gesta heróica. Allí donde se cantó el Canto de Altobizcar, que pudría ser el himno nacional de España; allí donde murió Roldán mirando el horizonte de Francia; allí donde los peregrinos hacían oración y los reyes anidaban en el monumento de hierro y plegarias; en Roncesvalles de las rotas de invasores, de las reliquias y del camino de Santiago, está uno de los monumentos a nuestra raza y a nuestros hechos inmarcesibles.

Esta Historia de Roncesvalles del canónigo D. Javier Ibarra, ha sido premiada en concurso por el Patronato de la Biblioteca Olave, muy justamente. En sus 1.100 páginas presenta una documentación y una escrupulosidad crítica difícilmente superable. La investigación del señor Ibarra, fruto, sin duda, de muchos años de esfuerzo, ha sido a fondo: la superabundancia de citas, de fechas, referencias, revelan un trabajador incansable, orientado por las modernas escuelas. Arte, historia, leyenda se examinan minuciosamente, creando de la cantera de los archivos, una crónica perfecta y sin lagunas.

Escribe, además de su cultura especializada, el señor Ibarra con pureza y soltura. Su Historia de Roncesvalles es una aportación considerable y meritísima a la cultura histórica de nuestro país. Pocas historias particulares se pueden comparar con ella.

LAS TEORIAS DE FREUD

Se ha celebrado en Viena el aniversario del nacimiento de Freud, el psicólogo que tanto ruido ha armado con su psicoanálisis.

El hijo de Freud ha hecho la mejor caricatura de la teoría de su padre con la siguiente historieta:

—Un viajante muy distraído tiene la costumbre de apuntar, al acostarse, todos los objetos que se va quitando. Se desnuda y escribe en su librito de apuntes: «Americana, pantalón sobre el espaldar de la silla; los zapatos, debajo de la cama; la camisa, en la percha; el reloj, en la mesa...» Al terminar la relación, se acuesta y, ya en cama, anota en su librito: «Yo, en la cama». Y a la mañana siguiente, conforme va colocando las prendas, las va arrancando de la anotación hecha, hasta que ya no queda más que una línea en la que se lee: «Yo, en cama». El viajante busca en la cama y no encuentra nada. Llama a la policía, le enseña la manera escrupulosa que tiene de apuntar todo lo que se quita y de tachar lo que va encontrando. La policía comprende y le ayuda a buscarse en la cama.

El hijo de Freud, ha matado a teorías de su padre...

M.E.C.D. 2016

SE HACEN GESTIONES PARA RESTABLECER EL COMERCIO CON ESPANA UTILIZANDO LA VIA DE HAMBURGO

LAS MERCANCIAS PODRIAN SER EMBARCADAS EN BUQUES ITALOS O BRITANICOS, CON GARANTIAS

Los fletes y pagos se harán en los Bancos de La Habana que representarán como corresponsales a los comerciantes que remiten. La repatriación de cubanos se haría en igual forma

Los sucesos sangrientos que se registran en España han ocasionado la casi paralización de la vida comercial y el movimiento de viajeros entre la nación progenitora y Cuba.

Y como son cuantiosos los intereses perjudicados y existen bastantes puertos y ciudades dominados por los militares, los cuales se esfuerzan por mantener el comercio marítimo internacional, están haciéndose en estos momentos gestiones para reanudar ese tráfico.

La peculiar situación que se ha creado obliga a adoptar medidas de prudencia, tanto para los que venden como para los que compran, por lo que se trata de que las negociaciones sean a base de pagos a bancos de la Habana, sobre mercancías y fletes, pues no es posible aventurar giros sobre plazas que pueden cambiar de dominadores, lo que traería como consecuencia la pérdida del dinero.

Se han hecho ofertas a casas de la Habana para el envío inmediato de sardinas, aceites y multitud de productos más, que bien pueden expedirse por vía de Hamburgo o bien directamente por barcos italianos e ingleses que tocan en esos puertos.

Tiene suma importancia para nuestro comercio y para los consumidores el restablecimiento de las exportaciones españolas. También para el propio Estado cubano resulta de positiva importancia la posibilidad de cobrar el importe de los derechos que tributarán las mercaderías españolas en nuestras aduanas.

Para los bancos de la Habana también hay una buena perspectiva, pues las casas españolas los nombrarán sus corresponsales, depositando en ellos sus intereses, lo que vendrá a establecer una nueva y positiva corriente comercial bancaria entre España y Cuba.

LA REPATRIACION DE CUBANOS.—También se están haciendo gestiones muy activas por la Secretaría de Estado para la repatriación de numerosos cubanos que desean abandonar el territorio español.

Hay nutridos grupos fuera de España. Se han radicado en Francia e Italia. Hay otros en puertos dominados por los militares, por cuya razón no hay dificultades para que embarquen en los vapores que lo deseen.

También las negociaciones para repatriar a estos compatriotas han de ser a base de situar los fondos en la Habana a disposición de las empresas que traigan los mencionados viajeros, pues el obstáculo mayor para restablecer la vida comercial es la inseguridad que existe para depositar fondos en poblaciones que no puedan cambiar de manos durante la guerra civil.

TRANSFERENCIA DE CREDITO

El Secretario del Trabajo ha dado cuenta al de Hacienda de haber autorizado la transferencia de un crédito de $125.00 del capítulo de Pasajes y Dietas de Inspectores, al de Gastos Legales, Dietas e Imprevistos, del presupuesto del Retiro Marítimo.

Defunciones ocurridas en la Habana

DOMINGO

Juana Elisa Alvarez Alvarez, blanca, 48 años; Aguila 274, tumor de la vejiga.
Alfredo Casal Flores; blanco; 73; Cerro 651; aortitis.
Dámaso Millan Cabrera; blanco; 45 años; Hospital C. García; cirrosis hepática.
Paula Ramos Landián; blanca; 70 años; Finca «El Pilar», arterio esclerosis.
Luis García Medina, blanco; 61 años, 10 de Octubre 301; carcinoma del páncreas.
Pedro Ballester Berufe, blanco; 60 años; H. C. García; traumatismo por caída.
Reinaldo Vitche Bauset, blanco; 36 años; cárcel de la Habana; miocarditis aguda.
Cándido Fernández Nodal; blanco; 71 años; Cerro 479; hemorragia cerebral.
Clemencia Hernández Romeu; mestiza, 67 años; Estrella 54; embolia cerebral.
Ignacio Hidalgo Lastra; blanco; 90 años; Príncipe 6; bronconeumonía.
Carmen Cruz Cruz; blanca; 50 años; Neptuno 245; bronquitis aguda.
Jesús Sánchez García, negro; 6 años; H. C. García; entero-colitis.
Marta Becerra Manso; mestiza; 19 meses; H. Infantil; bronconeumonía.
Rafaela Martínez Alonso; blanca; 64 años; Aranguren 5; bronconeumonía.
Ofelia Delgado Alavo; blanca; 69 años; Figuras 6; bronconeumonía.
Josefa Clemente Zaragoza; blanca; 71 años; Cuba 22; cardio esclerosis.
Antonio García Fernández; blanco; 60 años; Q. La Benéfica; diabetes.
Joaquín M. Rojas Manso; blanco; 79 años; Santa Ana 82; anemia perniciosa.
Concepción Bispo Bispo; blanca; 43 años; Tamarindo 36á cálculos de la vesícula Biliar.
Paula Herrera Herrera; blanca; 65 años; Zapote 41; cáncer del útero.
Luis Perera y Lara; blanco; 9 meses; H. Infantil; desintería bacilar.
Antonio Gutiérrez Gómez; blanco; 80 años; Lagueruela 7; pleuresía hemorrágica.
Sabina Fernández Pérez; blanca; 85 años; S. Indalecio, sn. Asistolia cardíaca.
Cristina Merade, (s. o. a.) blanca; 77 años; Carlos III No. 2 hemorragia cerebral.
José Eligio Arrezurrieta Rodríguez; blanco; 62 años; San Francisco 42, Víbora; tuberculosis pulmonar.
Juan Giordani; blanco; 74 años, Amargura 77; gastro enteritis aguda.
Enrique Ramírez Fuentes; blanco; 46 años; Arroyo Apolo 4; tuberculosis pulmonar.
Francisco Valdés: mestizo; 66 años; Fábrica 226; bronconeumonía.
María del Carmen Jobán; negra; 3 años; Tamarindo 5; bronquitis aguda.
Amador Trujillo Fleite: blanco; 52 años; Mazón y S. Rafael; cáncer intestinal.
Fidelia de la Fuente de Fernández; blanca; 22 años: Belascoaín 98; hemorragia puerperal.
Berta ...va Lara: blanca: 9 meses; San Martín 4: meningitis.
Luciano León: negro; 30 años; Clínica Sousa; quemaduras por líquido caliente.

LUNES

Caridad Quintero Adeli: negra; 1 año; Rastro 4 y medio; casiosis tuberculosa.
Rosalía Puentes Hernández; blanca; 51 años; Matadero 12; estenosis del píloro.
Justa Mederos; blanca; 4 meses; H. Infantil; acidosis.
Wadislao Benliskay; blanco; 9 meses; H. Infantil; toxi-infección intestinal.
Fausto Pérez Velazco: mestizo; 8 meses; Corrales 94: acidosis.
Clementina Suárez; blanca; 26 años; H. Calixto García gangrena.
Elvira González Febles; blanca; 5 meses; 17 No. 615, Vedado; síndrome acidosis.
Mireya Castellanos Rodríguez; blanca; 2 años; H. Mercedes; vómitos habituales.
Otilia Hernández Sánchez; negra; 21 años; H. Maternidad; eclampsia.
Luisa Ramírez Méndez; blanca; 84 años; Rocafort sn. esclerosis cardio vascular.
Gloria Barreras Rodríguez; blanca; 1 año; H. Infantil; toxi-infección intestinal.
Ana M. Dueñas Mijón; negra; 4 meses; H. Infantil; neumonía.
Berta García Díaz; blanca; 14 meses; H. Infantil; toxi-infección intestinal.
Plotina Alonso; blanca; 8 días; H. Infantil; eventración congénita.
Domingo Bocelli Groco; blanco; 85 años; Asilo Llansó; senilidad.
Pedro Oviedo; negro; 45 años; Ave. Amalia 22; tuberculosis pulmonar.
Ana M. Rodríguez Milán; blanca; Revillagigedo 38; arterio esclerosis.
Félix González Ares; blanco; 37 años; Arroyo Apolo 2; mal de Bright.
Manuela Rodríguez Parreño; blanca; H. de Galicia; bronquitis asmática.
Armando Vicaria Caraballo; blanco; meses; Hospital Infantil; entero-colitis.
María Martí Abad; blanca; 75 años; Santa Rosa 13; miocarditis.
Josefa Núñez blanca; 17 años; H. Las Animas; fiebre tifoidea.
Evaristo Prieto; blanco; 28 años; H. Las Animas; fiebre tifoidea.
Juan Serrano; blanco; 15 años; H. Las Animas fiebre tifoidea.
Mercedes Valdés Valdés; blanca; 74 años; Parraga 13; miocarditis crónica.
Balbina Alonso Martí; blanca; 65 años; Buenos Aires 19; úlcera del duodeno.
Catalina Ramírez, (s. o. a.) blanca; 78 años; Virtudes 103; bronconeumonía.

Busto desarrollado y reconstituído con las saludables y reconstituyentes:
PILDORAS ORIENTALES
Solicite gratis hoy el folleto descriptivo, se lo enviamos bajo sobre sin membrete. Diríjase a P. ORIENTALES. Apartado 1244.—Habana.

Este colegio con su ideal localización, competente facultad, superiormente equiparado, ofrece inigualables ventajas para señoritas en sus Departamentos de Literatura, Comercio, Música y Bellas Artes a un mínimo costo. Curso de 94 sesiones comenzando en Septiembre 15.
Informes: Señora María Varona de Castellanos, Gran Hotel.—Habana.

***
Con fé de convencidos
Convencidos por feliz experiencia, miles de hombres recomiendan y personalmente dan fe de las curaciones prodigiosas que
BISMÁGEN
realiza en casos leves o graves de enfermedades del
ESTOMAGO
hígado, VESICULA.
úlcera gástrica o duodenal,
COLITIS o intestinos.
Dolor en la boca del estómago, Espasmos, Cólicos, Digestiones lentas o dolorosas, Vómitos de líquido o de sangre, Acidez, Eructos agrios, Ardentia, Gases, Inflamación del estómago o del intestino, Mala respiración, Dolor de vientre y espalda, Fermentaciones, Diarrea o estreñimiento, Afecciones del hígado y de la vesícula biliar, Inapetencia ...: ¿presenta la enfermedad algunos de esos síntomas?
Hágase usted eco de la fama pública que sabiamente asigna a "Bismágen" virtudes curativas jamás logradas con otros preparados. Prescinda de vulgaridades y de imitaciones: Ensaye con un frasco del maravilloso patente "Bismágen"
y bendecirá la hora en que decidió tomarlo.
***

PARA PERSONAS DE GUSTO
Se vende esta preciosa casa con todos los detalles y adelantos modernos.
AVENIDA DE LOS ALIADOS No. 9.
(Alturas de Almendares.)

SOLUCIÓN DE LACTATO DE ESTRONCIO DE PARAF JAVAL
ESTIMULANTE de la nutrición general.
INDICADO contra las dispepsias, la dilatación del estomago y ciertas variedades de NEFRITIS
En muchos casos disminuye considerablemente la ALBÚMINA
De venta en todas las Farmacias.

CRONICA HABANERA

ONOMASTICO

Saludamos en sus días a la señora Elena Diago, interesante esposa del conocido caballero Alberto Arellano.

Para la distinguida dama, que tan bien relacionada se halla en nuestra sociedad, habrá muchas flores y felicitaciones en esta fecha.

LOS SANTOS DE HOY.—(Continuación)

Celebran su santo hoy también las Florindas, entre las que saludamos a Florinda Moya de Lamadrid, Florinda Pollan de Alvarez y Florinda Navarro de Borrell.

Asimismo saludamos a la señora Laura Echazábal, esposa del doctor Alejandro Martínez.

A la doctora Laura Cañizares Verzón, quien tiene a su cargo la consulta que fué del doctor Weiss.

Y a la bella señorita Laura de Solo y Meave, muy admirada en sociedad.

EN EL CASINO DE LA PLAYA.—La gran fiesta del Remo.

Extraordinaria animación ha despertado en nuestra sociedad elegante, la gran fiesta que prepara el Casino de la Playa, para pasado mañana, jueves, día 20.

Trátase de la Fiesta del Remo, en que se hará entrega de una preciosa Copa de Plata, donada por la empresa del Casino, al Vedado Tennis Club, la simpática sociedad que resultó triunfante en las regatas de ocho remos efectuadas el domingo.

También se servirá un ponche de honor a los remeros de dicho Club al que han sido invitados los de los demás clubs contendientes.

Todo el club aparecerá decorado con los emblemas y distintivos de nuestras sociedades náuticas, que han sido donados gentilmente por el señor Sammy Tolón, distinguido miembro de la directiva del «Habana Yacht Club».

A propósito del «Casino de la Playa», diremos que las fiestas últimamente allí celebradas se han caracterizado por la extraordinaria animación reinante y por lo selecto de nuestras familias que de ellas han participado.

El jueves y sábado últimos se vió colmado de público selecto.

Muy aplaudido el «show».

Tomaron parte en él, la pareja de bailes Castaing-Barrie, siempre aplaudida por sus exquisitas interpretaciones, la celebrada cantante Rita Montaner, la simpática bailarina Lolita del Vizo y la pareja de rumba Estrella y Pablito.

Los muchachos de la Orquesta de los Hermanos Castro, el insuperable conjunto que ameniza el baile, ejecuta siempre un número que les vale prolongados aplausos, por los celebrados cantantes y magníficos músicos con que cuenta.

También tocan el sexteto «Cauto».

A continuación ofrecemos algunos «parties» allí reunidos últimamente.

Una mesa de parejitas:
Lola María Sánchez y
Fernando Argüelles.
Kika Sánchez y
Víctor Pedroso.
Flora María Lamar y
Fili Sánchez.

Las señoras María Josefa Agüero de Recio, Tulita Solaún de Forns y señora de Garrido Chaperoneando este «party»; Nené Tejera y Enrique Recio, Josefina Recio, y Gustavo Godoy, Alicia Forns y José Antonio Godoy Tejera y Calixto Subiráts, Ofelia Cervantes y Jesús Tejera y Ofelia Garrido y Juan Manuel González.

Mr. T. S. Wong, Secretario de la Legación China, señorita Adelaida Inés Cepero, señora Flora Cepero viuda de Inés, doctor Miguel Angel Campos y señora Mercedes de la Paz.

Tres parejitas en otra mesa: Aída Rubio y Tom Alexander, Beba Gonlez Feijóo y Jorge Rubio y Julia González Feijóo y Federico Santiago Jr.

Carlos Fernández, el conocido dibujante y señora Sarah Cabrera con la señorita Liliane Ducrot y Rosendo Espi Arteaga.

Julio de Céspedes, cronista social de ¡Alerta! y Evangelina de la Vega de Céspedes, y el Ingeniero Oscar Contreras y Carmela Zaldívar de Contreras.

En otra mesita estas cuatro parejitas:
Yolanda Lima y
Jorge Casteleiro.
Lydia Menocal y
Pancho Miranda.
Conchita Menocal y
Falelo Fanjul.
Josefina Loredo y
Harry Fanjul.

Otro «party» muy animado con estas parejas: Margot Garcés y Carlos G. Llorente, Ofelia Fernández y Osvaldo Sánchez, Zenaida Mont-Ros y Pelayo Garcés, Mercedes Geli y Antonio Olivares, erta Nogales y Juan Estrugo, y Josefina Campoamor y Lorenzo Ponce de León chaperoneados por las señoras Dulce María Capote de Garcés y Martirio F. de Fernández.

El té del domingo se vió también en completa animación.

Se formaron allí «parties» numerosísimos, prolongándose el baile hasta pasadas las diez de la noche.

La orquesta de los Castro, amenizó el baile junto con el sexteto «Cauto», y se presentaron la pareja Castaing-Barrie y Lolita del Vizo.

He aquí algunos de los «parties» del té.

El doctor Jesús María Barraqué y señora Berta Ponce con las señoras Ana Quintana viuda de Ponce, Engracia Etchegoyen viuda de Fresneda y Enriquetica González Langwith de O-Farrill.

En otra mesa las señoras Lily Morales de Coroalles, Margarita Fernández de Fonts, Georgia Ebra de López Oña y Conchita Grau de Valverde.

Y en otra las señoras Miguelina de los Reyes de Menéndez, Olimpia San Martín de Socarrás, María Josefa García de Villa, Generosa Santamarina de Roces y Amelia Portela de Zayas.

Dos parejitas en una mesa: Hilda Díaz y Rosendo Espi y Loloita Meza y Javier Peralta.

Joaquín de Posada y su esposa Betty Paz con Néstor Carbonell y Margarita Vadía de Carbonell, Augusto Piloto y Olga Fernández Centurión de Piloto y la encantadora señorita Zoraida Díaz Milián y Alberto Valdés Fauli.

El doctor Luis de Solo y señora Panchita Suárez Murias en otra mesa.

Y la señora Elida López Muñoz viuda de del Monte, con la señora de Corral.

Dos parejitas en otra mesa:
Angelita López Oña y
Andrés Pérez Chaumont Jr.
Y Minita Pérez Chaumont y
René Castellanos.

El señor Roque de Castro, que celebraba su santo, y su interesante esposa María del Carmen Rivero con Alberto Juliachs y Stenia de Castro de Juliachs, Gladys de Castro y Abelardo González y Myrna Wilson y Roque de Castro Jr.

Las señoras Estrellas S. de la Torre y Emilia S. de Parada, las señoritas Esperanza y Esther Parada y el señor Joaquín de la Torre, Manager social del Casino.

Las señoras María Josefa Agüero de Recio y Tulita Solaún de Forns con tres parejitas: Ofelia Tejera y Calixto Subiráts, Josefina Recio y Agüero y Gustavo Godoy y Alicia Forns y José A. Godoy.

El señor José Perdomo y Berta Rodríguez de Perdomo.

El doctor Raúl Fernández Mederos y Leonila Fina de Fernández Mederos.

Un «party» de parejitas: donde se reunían Berta M. Barraqué y Juan Antonio Estévez, Elena Ponce y Evelio Díaz Piedra, Ameriquita García Granda y Napoleón Richardson, Meneses y Pepe arandiarán, Beba O-Farrill y Pepe Lezama, Yolanda Simpson y Mario Meneses y Gracie-la Ponce y Reinaldo Núñez Abascal.

Manolo Coto, señorita Poupée Morales y señora de Galle.

El doctor Emilio de Alvaré y señora Graciela Villazón de Alvaré con Bebita Carbonell y Carlos A. Vasseur Jr., Carmela Villazón y Jesús Casagrán, y Raquel Santamaría y Francisco de Cárdenas.

Y finalmente una gran mesa de neses y Pepe Barandiarán, Beba Ocantadora y bella señorita Mignone Menéndez para congratular a un grupo de sus amistades.

Extraordinaria animación reinaba en este «party» atendido con la delicada gentileza de la señorita Menéndez.

Se reunían allí: Dulce Pella y Manolo Lamar, Gina Chomat y Leopoldo Abreu, Amelie Zayas y Martín Pella, Hilda López Muñoz y Rufo López Freixas, Sarita Espinosa y Alfredo Gustella, Elvira Pérez y Chaguito Somodevilla, Lolita Coroalles y Enriquito Gastón, Peggy Coroalles y Pillo Morales, Carina de Posada y Fernando Rasco, Marta Durán y Rollie Reyes Gavilán, Nenita Villa y Antonio oada, Paquita Villa y Paquito Pérez, Mirtha García Rivero y Miguel Armona, Argelia Díaz y Marino Pérez Durán, Carmita Pella y Agustín Reyes Gavilán, Margarita Dalmau y José A. Fernández Blanco, Maeta Roces y Armando Pessino, Lula Valverde y Felipe Rasco, Ofelia Bernal y Juan José Méndez, Isolina Ortega y Manolo Crespo, July Abreu y Mario Castellanos, Beba Andino y Mundito de la Torre, Carmelina Villa y Alberto García Tuñón, Josefina Fonts y Bebo Valdés Fauli, Martha Socarrás y Tin Roca, Graziella Fresneda y Johnny Pella.

Y Mignonne Menéndez que tenía de compañero a este cronista.

DEL MUNDO DIPLOMATICO.—Una gran comida tendrá lugar esta noche en el hermosísimo Country Club de la Habana.

La ofrecen el distinguido caballero Nicolás Rivero y Alonso, Conde del Rivero y Enviado Extraordinario y Ministro Plenipotenciario de Cuba en Austria y en el Vaticano, y su esposa, la gentil Condesa del Rivero.

Ello es para obsequiar al Secretario de Estado, doctor José Manuel Cortina y a su interesante esposa María Josefa Corrales, ya que los Condes del Rivero embarcan la semana entrante.

Del mundo diplomático casi todos los invitados.

Resultará lucidísima.

VEDADO TENNIS CLUB.—Una gran fiesta en perspectiva.

La ofrecerá el sábado en sus bellísimos dominios de Calzada y Doce, la prestigiosa sociedad Vedado Tennis Club, que preside el conocido clubman Angel Aixalá.

Un gran baile, exclusivamente para socios, con el que serán festejados los triunfos del crew vedadista en la temporada de remos.

Dará comienzo a las diez y media de la noche.

Y desde esa hora se bailará a los acordes de una magnífica orquesta.

Por la animación que reina entre los socios y sus familiares, resultará más que animada esta fiesta.

EN EL UNION CLUB.—Los salones del «Unión Club», la elegante sociedad de caballeros, abrirán sus puertas esta noche para la comida homenaje al Honorable Presidente de la República, doctor Miguel Mariano Gómez.

Es tradicional en el «Unión Club» el banquete que ofrece siempre la Junta Directiva al Primer Magistrado de la Nación, en ocasión de su designación para el alto cargo.

El de esta noche revestirá excepcional brillantez y lucimiento por ser el doctor Miguel Mariano Gmez, uno de los más distinguidos y queridos miembros de aquella institución.

El adorno general de los salones y las mesas ha sido confiado al reconocido buen gusto de los floristas exquisitos, siempre triunfadores, de la «Casa Trías», el gran jardín del Vedado, cuyo nombre viene siempre a la crónica asociado a la reseña de los actos más destacados de la sociedad habanera.

SENSIBLE FALLECIMIENTO. Profundamente apenadísimos consignamos el sensible fallecimiento del señor Rosendo Palacios Ortego, distinguido y respetable caballero tronco venerable de una familia estimadísima.

El señor Palacios, que gozaba de altos prestigios en el mundo de los negocios, hallábase por motivos de salud residiendo en la ciudad de Montreal, Canadá, donde fué a sorprenderle la muerte.

Rodeado murió de los seres para el más queridos, quienes le prodigaron en tan tristes instantes toda clase de cuidados y atenciones.

Mañana miércoles, a las ocho de la mañana, llegarán en el vapor «Cuba», sus restos mortales.

Acompañándolos, en piadosa peregrinación, vienen sus hijos, el distinguido amigo Rafael Palacios y su esposa Clara Moreno, así como sus nietos María, Valentina, Rosendo y Rafael Palacios.

Por los muelles de la P. and O. serán desembarcados para trasladarlos inmediatamente al Cementerio de Colón, donde recibirán cristiana sepultura.

Descanse en paz.

DE VIAJE.—El doctor Fernando Barrueco, conocido letrado y su bella esposa María Usabiaga, embarcaron anteayer para los Estados Unidos.

Se proponen pasar una temporada. Felicidades.

(Continúa en la página NUEVE)

Uniformes de Colegio

SE aproxima la fecha de apertura del nuevo curso escolar y, como siempre, "La Filosofía" advierte la conveniencia de preparar con tiempo los uniformes colegiales de sus niñas y también la ropa de los varones.

Ya ustedes saben que "La Filosofía" viene desde hace muchos años dedicando, en colaboración con las directoras de colegios, una atención especialísima a los uniformes escolares. Por tanto, nuestra Sección de Telas para Uniformes garantiza a ustedes la autenticidad de las telas correspondientes a cada plantel.

Otros artículos

Además de las telas—que vendemos, como es natural, a los precios más razonables—tenemos las medias, los cinturones, las trencillas, los galones y demás artículos que son complemento de determinados uniformes.

Y asimismo—y en los tamaños reglamentarios para las alumnas internas—las sábanas, fundas, sobrecamas, colchonetas, almohadas, toallas y los mosquiteros.

LA FILOSOFÍA

666 Domina el PALUDISMO en tres días. CATARROS en un día. Tónico y Laxante.
Liquido- tabletas, Salve Ungüento Gotas para la nariz

REGALAMOS BILLETES DE LOTERIA
Pruebe su suerte sin comprar billetes
Comprando personalmente en el tostadero de café especial para familias «El Fénix» en Neptuno 175 casi esquina a Gervasio, se le dará un ticket, y por cada 5 de a libra, 10 de a media o 20 de ¼ se le obsequiará con una fracción de billete. Sorteo Ordinario.
Servicio de mensajeros a todas partes. Teléfono U-4104

Recobre el brío que le roba el calor
TOME Coca-Cola

CATARRO bronquio-pectoral se quita pronto con PENETRO El Balsamo penetrante
Use Pastillas PENETRO Para la Tos

E.C.D. 2016

CAMPOAMOR

HOY 2 CAÑONAZOS

COLUMBIA

y

la hermosa Super-Joya en español

LA FAMILIA DRESSEL"

por Consuelito FRANK

UNA PELICULA QUE HONRA al CINE en NUESTRO IDIOMA Y QUE RECOMEDAMOS SINCERAMENTE!

20 ¢ y 30 ¢

Tertulia 10 ¢

ESCENARIO y PANTALLA

ENCANTO: «LA PROVINCIANITA». EL «AUDOSCOPIO»

Una pequeña villa cerca de Boston. Y en ella una linda y menuda muchacha que no cabe en la villa. Y no cabe porque tiene la cabecita llena de sueños y los sueños tiran de ella como el gas del globo cautivo.

La vida apenas pasa por el pueblecito. Pasan las horas, que no es lo mismo. Las gentes se han habituado a rumiarlas más que a contarlas, en una rumia que a ratos se parece a la felicidad. Prefieren que no haya inquietudes, que no haya sorpresas, que no haya drama. La madre de la muchacha no lee periódicos, porque sus páginas «están llenas de crímenes». Al cuñado no le interesa «ni lo que piensa el presidente de la República». Sólo «La provincianita» se rebela contra ese vivir rutinario, contra ese envejecer estúpido, sin sentido. Y asoma a la puerta de «grocery» donde trabaja para contemplar el único espectáculo animado: la caravana de los automóviles que va a un campo cercano, donde Harvard y Yale zanjan todos los años su viejo pleito futbolista.

Uno de esos automóviles, que está a punto de atropellarla, cambia los destinos de la chiquilla. Viaja en él un joven cirujano de Boston. Un buen mozo que sabe decirle a las mujeres la palabra excitante y que se ensaña deliciosamente con «La provincianita». Ella accede a todo puesta ya la voluntad en la línea sinuosa del vértigo. En un momento de embriaguez alcohólico-erótica, él le propone una boda rápida con cierto juez propicio de un pueblo aledaño. Ella titubea. Pero en un pasaje en que la voz sola, sin la imagen ha sido muy bien utilizada, recuerda las querellas domésticas, su vida estéril entre seres horros de comprensión, y se decide por la aventura nupcial.

He aquí a un hombre y una mujer durmiendo su «primera noche de luna de miel en un automóvil, sobre una furnia anegada de agua. Al día siguiente la borrachera ha pasado. El es otra vez el cirujano distinguido y sensato, lleno de graves responsabilidades. El certificado de matrimonio que lleva en el bolsillo no es un documento que, socialmente, pueda obligarlo demasiado. Ya se arreglará todo, porque además él está comprometido con una bella muchacha de la «high life».

«La provincianita», aturdida, no acierta a pensar. El piensa por ella. Al fin decide, para no dar un escándalo, seguir durante unos meses la «farsa de la boda» y rematarla con el clásico divorcio en Reno. Afortunadamente la muchacha no es una «gold-digger» y se conformará con poco.

Y, en efecto, se conforma con poco. No pide nada, sino amor, que no es mucho pedir para quienes todo lo niden con pesos y centavos. Y lo consigue a fuerza de hacer sentir sobre el esposo convencional todas sus ternuras, todos sus cuidados, todos sus desvelos de mujer. La cosa empieza con la atención de un prosaico resfriado en el yate donde viajan para alejarse de la murmuración puritana. Y acaba nada menos que con el rescate del esposo para la carrera de cirujano, que había empezado a abandonar por las exigentes asiduidades de la novia expectante. Precisamente porque ella no pedía nada, lo obtiene todo y un buen día, cuando ella está otra vez en el retiro de su villa, entre el viejo ambiente de domesticidad que la asfixiaba y asediada de nuevo por el bonachón y tozudo electricista que había sido su pretendiente de siempre, él llega en su automóvil y la lleva consigo, como aquella otra noche del retorno del «foot-ball» que había decidido su destino.

Esta es la película. Una película poemática del vivir provinciano. Sin gritos, sin melodrama, pero con ese peculiar encanto de lo cotidiano y de lo humilde, cuando un soplo de poesía lo exalta. El desarrollo es más bien teatral, pero abunda en peripecias sugestivas. Y la labor de los dos principales artistas es notable. La de Janet Gaynor en primer término, con su gesto sutil y su fina naturalidad de expresión. Y luego la de Robert Taylor, un galán que no se conforma con ser sólo bien parecido.

Un público numerosísimo asistió ayer a todos los turnos del «Encanto», atraído no sólo por las buenas referencias que tenía de esta película, sino también por el estreno del «Audoscopio», un «film» que necesita verse con espejuelos.

El «Audoscopio» es, en cierto modo, un avance del cine en relieve; pero, a la vez, un experimento óptico que entretiene sobremanera al público. Viéndolo a través de las lentes bicoloras que la propia empresa suministra, se tiene la impresión de que las imágenes se precipitan sobre el espectador, lo que produce no poca alharaca entre el público.

Con seguridad que esta «novelería», acompañada del buen aliciente que es la película que acabamos de comentar, seguirá llevando un público numeroso, durante esta semana, al «Encanto».

Francisco ICHASO.

NOTAS

MAÑANA: GRACE MOORE EN EL RIVIERA

Hoy se exhiben por última vez los dos magníficos hits de la Warner, «Los muertos caminan», trágico drama en que Boris Karloff realiza la más brillante caracterización de su carrera, con la cooperación de Ricardo Cortez, Margarita Churchill y Barton MacLane, y la colosal producción «Amores trágicos», de Kay Francis. Los precios para hoy: 20 centavos por la tarde y 30 centavos por la noche. Niños, tarde y noche, 15 centavos y tertulia 10 centavos.

Mañana, a petición, Grace Moore, la más divina de las estrellas en su máximo triunfo, «La princesa encantadora» y «Quiéreme siempre».

El viernes, Clark Gable, Jean Harlow y Myrna Loy, en la película que es una hoguera de pasión, «Entre esposa y secretaria», y la magnífica film de la Columbia, «No juegues con el amor», con Ann Sothern y Bruce Cabot.

El lunes, conjuntamente con el Encanto, la fascinante y exótica Dolores del Río, con el famoso barítono Everett Marshall, en la bellísima joya musical «Vivo para amar».

El miércoles 26, una de las películas más hermosas de los últimos diez años, «El médico rural», por el quíntuple Dionne» y Jean Hersholt.

El jueves 27, la calamidad pública número 1, Jane Whiters, en su mejor película, «Miss Incógnita».

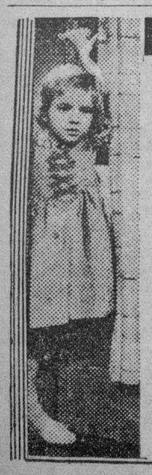

PAYRET y RIALTO

VIERNES 21 - ESTRENO en CUBA!

La NUEVA REVELACION INFANTIL

MARI-TERE

con la notable estrella

LINA YEGROS

en

"QUIEN me QUIERE a MI?

la película que todos comprenderan porque es un trozo palpitante de nuestra propia vida...

2¢ hasta las 6½ - Despues 30¢

Una produccion FILMOFONO Distribuida por CIFESA

CARTEL DEL DIA

POR LOS TEATROS:

MARTI: «Me voy pa España...» y «M.M.» y «El enemigo público número 1».

POR LOS CINES:

CAMPOAMOR: A-7054. A todas horas: «Carnada de tiburón», «La familia Dressel», comedia y revista.

NACIONAL: A-6700. A todas horas: «13 horas de vuelo», «Tres lanceros de Bengala», comedia y revista.

ENCANTO: M-6055. A todas horas: «La provincianita», «El audioscopio» y comedia.

ALKAZAR: A-6869. A todas horas: «Rose Marie», «Oh, Marietta» y comedia.

FAUSTO: A-6800. «Herencia de muerte» y «El criminal invisible».

AUDITORIUM: F-4455. «13 horas de vuelo» y «Ojos morenos».

PAYRET: A-7157. «Hombres contra hombres» y «El secreto de Ana María».

TRIANON: F-2403. «El destino fatal» y «Aguilas heroicas».

RIVIERA: F-2040. «Los muertos caminan» y «Amores trágicos».

NEPTUNO: M-2785. «Puerto Nuevo» y «Vanidad herida».

REINA: M-2272. «La hija de Drácula» y «Magnolia».

RIALTO: M-1831. «Mariguana» y «El gato montés».

PRADO: M-2822. «Lucrecia Borgia» y «El túnel trasatlántico».

LARA: M-2421. «Claro de luna en el río» y «Gangster por casualidad»

ACTUALIDADES: M-5575. «La ley valor» y «Adiós al pasado».

ESMERALDA: M-4080. «Sigamos la flota» y «Secuestro musical».

MAJESTIC: M-4477. «La historia de de dos ciudades» y «Vida nocturna».

LIRA: M-4474. «El ángel de las tinieblas» y «Esplendor».

OLIMPIC: F-6263. «Más allá de la muerte» y «Melodías del corazón».

VEDADO: M-3128. «La favorita» y «Amores trágicos».

CARMELO: F-6030. «Citas peligrosas» y «Encadenada».

MODERNO: X-1305. «Su primera escapada» y «Ayer como hoy».

NORMA: X-2021. «El asesinato del médico» y «Su primer beso».

VERDUN: A-9206. «Ayer como hoy» y «Su primera escapada».

WILSON: U-5863. «La historia de dos ciudades» y «El verdadero rompecabezas».

ROXY: F0-3255. «La princesa encantadora» y «La danza de los ricos».

INGLATERRA: M-5527. «El verdadero rompecabezas» y «La historia de dos ciudades».

CUBA: M-9796. «Deseo» y «Un ladrón en la alcoba».

SALON ROJO: M-4794. «El duque de hierro» y «Tarzán el intrépido».

UNIVERSAL: Egido y Monte. «El destino vengador», «Fama sin dicha» y episodio.

RIVOLI: F0-2828. «Condenados al infierno» y «Esfuerzo supremo».

BELGICA: A-9128. «Marinos en tierra» y «Azabache».

VIOLETA: M-3238. «La casa de las mil luces» y «Prófugos de la Isla de la Muerte».

«CARNADA DE TIBURON» EN EL CAMPOAMOR

Hoy comienza en este simpático teatro una semana monumental, con uno de los más costosos y mejores programas que esta empresa había presentado, «dos cañonazos de la Columbia». George Bancroft, Ann Sothern y Víctor Jory, en el drama turbulento de alta mar, «Carnada de tiburón», donde un valiente lobo y capitán de barco se enfrenta con una tripulación amotinada, viviendo un episodio infernal, de trágicos acontecimientos. Un drama con la furia de un ciclón tropical, en que el amor, la amistad y las leyes de la navegación proporcionan dos ingredientes. Una película emocionante en grado superlativo. El otro estreno es la magnífica producción que honra al cine hablado en español, titulada «La familia Dressel», brillantemente interpretada por Consuelo Frank, Jorge Vélez, Rosa Arriaga, Julián Soler, Ramón Armengol y otros. «La familia Dressel» es una película de un argumento hondamente humano y conmovedor que esta empresa recomienda orgullosamente al público de la Habana.

El martes comienza una semana antineurasténica, con un millón de carcajadas, Stan Laurel y Oliver Hardy, los reyes de la risa, en la más despampanante y archigraciosísima de sus comedias, «Un par de gitanos». El gordo y el flaco aparecen en esta película con más de seducción que Clark Gable y Robert Taylor juntos.

DE LA SOCIEDAD «PRO ARTE MUSICAL

El día 7 de septiembre próximo se presentará, en un recital exclusivamente para nuestros socios, el muy notable pianista cubano Jorge Bolet, quien acaba de llegar del extranjero, donde ha obtenido grandes éxitos.

También, durante el propio mes de septiembre, la señora Clara Romero de Nicola, la excelente profesora, presentará a sus más destacados alumnos, en función exclusiva para socios, en la gran fiesta de guitarra en la cual colabora como director de escena el doctor de Soto.

Deseamos recordar al público que durante el mes de agosto puede ingresarse como socio del segundo balcón, abonando solamente la cuota mensual de dos pesos, estando suprimida la cuota de entrada y venciendo esta concesión precisamente el día 31 de agosto. También pueden los socios numerarios y del segundo balcón, que hayan abonado cuota de ingreso, pasar a socios regulares sin abonar diferencia de cuota alguna de entrada, esto durante el mes de agosto solamente.

La próxima temporada de conciertos, a juzgar por los artistas contratados, promete ser una de las más importantes que haya registrado la sociedad.

GRAN EXITO HOY y TODA la SEMANA!

ENCANTO

ROBERT TAYLOR y JANET GAYNOR

en la lindísima joya

"La Provincianita"

SORPRESAS..! SUSTOS..! RISAS..!

El Audioscopio

La PELICULA que HAY QUE VER con PIDA LOS SUYOS EN LA TAQUILLA AL ADQUIRIR SU LOCALIDAD..

30¢ Niños 20¢ 40¢

NACIONAL: «TRECE HORAS DE VUELO» (Estreno)

Un máximo programa se anuncia hoy en el teatro NACIONAL, en función continua desde la 1.30 y a los precios de 20 centavos hasta las 6.30 y 30 centavos después.

Como estreno en Cuba se presenta la sensacional película de la Paramount titulada «13 horas de vuelo» o «Los gangsters del aire», un drama intensísimo, con múltiples escenas emocionantes y en el que Fred Mac Murray y Joan Bennett obtienen el máximo triunfo como intérpretes. La pantalla condensa en hora y media de exhibición, el vuelo angustioso de una pareja que iba a 10.000 pies de altura y a 300 millas de velocidad, jugando con el amor y con la muerte.

Otra atracción del programa es la reposición en copia absolutamente nueva a la famosa película «Tres lanceros de Bengala», por Gary Cooper, FranchotTone y Richard Cromwell. Uno de los mayores triunfos de la pantalla. Adorna su programa de hoy el NACIONAL con el estreno del cartón en colores «La vaca Molly y los pieles rojas»; las escenas últimas de la revolución española, tomadas en ambos campos beligerantes, y la fiesta inaugural de los Juegos Olímpicos de Berlín.

El próximo viernes, un gran programa doble de la Radio, con el estreno del formidable drama de gangsters y policías, «El mensajero de la venganza», odisea de un abogado criminalista que se volvió contra sus propios clientes; y «Los nuevos ricos», por Fred Stone y Jean Parker, muy de actualidad ahora que los nuevos ricos están surgiendo tan a menudo. En la próxima semana, tres grandes estrenos en español: «Una semana de felicidad», por Raquel Rodrigo y Tony D-Algy; «El crimen de media noche», por Ramón Pereda, Adriana Lamar y Juan Torena, y «El zorzal criollo», por Carlos Gardel.

«EL ENEMIGO PUBLICO No. 1» EN EL MARTI

Con enorme éxito se estrenó en el teatro MARTI una obra que ha llamado poderosamente la atención. Nos referimos a «El enemigo público número 1», cuyo libro se debe a Santiago Torras, con música de Jaime Prats. Hoy ocupará el segundo turno de las 10.30, costando solamente 30 centavos la luneta, 20 la butaca y 10 la tertulia. La primera tanda de las 8.30 es doble, cubriéndose con «M.M.» entremés de Rupert Fernández, y «Me voy pa España», de Agustín Rodríguez, con música de Gonzalo Roig. Sólo 50 centavos costará la luneta numerada, 30 la butaca y 15 la tertulia. El viernes se efectuará un grandioso acontecimiento artístico: estreno del sainete moderno en dos actos: «Amalia Batista», debido a la pluma ágil de Agustín Rodríguez, con música del prestigioso maestro Rodrigo Prats. Los roles centrales de la misma estarán a cargo de la magnífica tiple Maruja González y el valioso tenor Miguel de Grandy. En la misma reaparecerá el veterano actor Regino López y toda la plana mayor del conjunto del «Martí». Las evoluciones coreográficas son montadas por Julio Richard. El día primero se celebrará una formidable función extraordinaria en homenaje a Agustín Rodríguez, con el estreno de un gran hit: «Moreno Claro», de Castell y García Fox, con música de Gonzalo Roig. Grandes atracciones, muchas novedades, sensacional. No pierda detalles...

«ROSE MARIE» Y «OH... MARIETTA» EN EL ALKAZAR

Hoy se exhibe, por última vez, la preciosa producción musical «Rose Marie», acompañada de «Oh, Marietta», los máximos triunfos de la incomparable pareja de cantantes Jeanette MacDonald y NelsonEddy. Los precios, como siempre, 20 centavos de 1.30 a 6.30 y 30 centavos después. Niños, a todas horas, 15 centavos y tertulia 10 centavos.

Mañana comienza una estupenda semana. ALKAZAR presenta a tres grandes favoritos: Clark Gable, Jean Harlow y Myrna Loy, en la estupenda superproducción «Entre esposa y secretaria». Todas las apariencias acusaban su infidelidad y, sin embargo, en el fondo no eran más que apariencias. Linda y Van constituían la pareja ideal en el matrimonio, y Whitey, su secretaria, la ideal en el cargo... y él se sentía tan compenetrado con ambas, que la esposa creyó que la secretaria usurparía su predominio sobre él, desatándose la tormenta. Nunca un tema tan apropiado para tres astros de tanta celebridad. También se estrena en Cuba la conmovedora producción titulada «El hijo del regimiento», con Charles Bickford, Florence Rice, el genial chiquillo Billy Burrud y Robert Allen. El destino le deparó una decepción que jamás pudo esperar en su vida de marino. Siempre había vencido y nunca probado el acíbar mordaz de la derrota... hasta que le llegó su turno... y ¡qué amarga le supo!

Pronto: «El médico rural» por el quíntuple Dionne.

DESPUES DE LA SENTENCIA ABSOLUTORIA

El Juez.—Ese dinero, con el que le pagarán sus clientes, es producto del robo y del crimen...

El Abogado.—Mi deber es defender a mis clientes!...

El Juez.—Con la sociedad y con su conciencia tiene usted deberes más sagrados!...

(Escena inicial de la gran película policial «El mensajero de la venganaz, por Richard Dix, que la R. K. O. Radio, estrena en los teatros Nacional y Auditorium, conjuntamente con «Los nuevos ricos», por Jean Parker y Fred Stone, el próximo VIERNES 21).

PAYRET HOY ESTRENO 20¢ y 30¢

"HOMBRES CONTRA HOMBRES"

Una película española con ideas y técnica nuevas! Un llamamiento al corazon de todos los hombres por el amor y por la paz...!

Director: ANTONIO MOMPLET

Protagonista FELIX POMES

ADEMAS: EL SECRETO de ANA MARIA con Lina YEGROS y Juan de LANDA

DOS GRANDES ATRACCIONES EN EL ENCANTO

Pocas veces un programa ha sido tan del agrado del público como el que ayer presentó este aristocrático teatro, a base de dos grandes atracciones de la Metro Goldwyn Mayer: «La provincianita» y «El audio-copio». Hoy se repiten nuevamente estas dos magníficas films, y seguirán exhibiéndose durante toda la semana. Robert Taylor, el ídolo de las muchachas, y Janet Gaynor, la estrella inmortal de «El séptimo cielo», se reúnen en un romance de singular expresión en «La provincianita», para formar la pareja más adorable del cinema. Usted nunca ha gritado en un cine? Pues, prepárese... Gritos, sustos, sorpresas, risas en «El audioscopio», la película que hay que ver con espejuelos; pida los suyos al adquirir su localidad en la taquilla. Completa el programa el noticiario Metro con escenas de la revolución española. Los precios, como siempre, 30 centavos de 3.30 a 6.30, y 40 centavos después. Niños, a todas horas, 20 centavos.

El lunes, nuevamente la fascinadora y exótica Dolores del Río en una producción musical en que hace su debut el famoso barítono Everett Marshall.

El jueves, en día de gran gala, se presentará en la escena de este teatro, la bella y exquisita recitadora Natalia Aróstegui, y en la pantalla Jane Whiters, «la calamidad pública número 1», en su mejor película titulada «Miss Incógnita». El día 31 Shirley Temple en «La estrellita del faro».

«HOMBRES CONTRA HOMBRES» HOY EN EL PAYRET

PAYRET engalana hoy su pantalla con un gran estreno, presentado por Selecciones Capitolio, bajo el título «Hombres contra hombres», la película que se puede recomendar como algo que es de necesidad que el público vea, analice y comprenda.

Este film es un magnífico alegato contra la guerra, tal vez inútil a juzgar por lo que pasa en la misma España, pero que, al menos, demuestra que todavía hay seres humanos en nuestro planeta. Para presentar estas doctrinas pacifistas, el director del film, Antonio Momplet, hace como el buen cirujano, nos muestra la enfermedad, y así vemos, en cuadros pavorosos tomados de la misma realidad, en una tarea de recopilación admirable. Uniendo esto a un interesantísimo argumento, que se desarrolla en medio de admirable técnica y con una interpretación admirable en la que se distingue el gran actor Félix Pomés.

El público observador verá en esta película muchos problemas de orden psicológico, especialmente en el acto del juicio oral, cuando el público que está en la sala demanda la absolución del acusado, a pesar de que éste confiesa su delito; pero es que en casos como este y otros muchos, si cuando se ve la necesidad de la ley no escrita.

Estamos seguros que durante los días de exhibición de «Hombres contra hombres», la sala del teatro PAYRET ha de verse muy concurrida, porque es una película que reúne todos los factores del éxito.

GACETILLAS

FAUSTO: «HERENCIA DE MUERTE» (Estreno en colores)

Un gran cartel cinematográfico, se anuncia hoy, en el popular teatro «Fausto», en función continua desde las 2 de la tarde, y a precios de estreno en Cuba. 30 centavos hasta las 6:30 y 40 centavos después. Niños 20 centavos.

La atracción principal es la bellísima película de la Paramount «Herencia de Muerte», editada en colores naturales y destacándose en la interpretación Silvia Sidney, Fred McMurray y Henry Fonda. El argumento de esta gran película lleva al espectador a las más encontradas emociones en las escenas que se desenvuelven en la incomparable policromía de la naturaleza.

La otra película es un drama sensacional, titulado: «El criminal invisible» basado en una serie de crímenes que se realizan en un studio cinematográfico, rodeándose el criminal del mayor misterio. Los protagonistas son Reginal Denny, Rod La Rocque y Frances Drake.

También se exhibe en «Fausto», el cartón «Team de Polo», por Mickey Mouse, «El gordo y el flaco», Clark Gable y otros astros caricaturizados y movidos por el creyón de Wal Disney. Como complemento se ofrece una interesantísima información de los sucesos de España, tomados en Burgos y Barcelona, y la fiesta inaugural de los Juegos Olímpicos.

El próximo jueves, es decir, pasado mañana «Rose Marie», la gran opereta por Jeanette McDonald y Nelson Eddy, y pronto: «Vivir en la luna», por Henry Fonda y Margaret Sullavan.

Consuelo Frank en «La familia Dressel», que estrena hoy el «Campoamor».

AUDITORIUM: «13 HORAS DE VUELO» Y «OJOS MORENOS»

Un magnífico programa Paramount presenta hoy, este teatro. En las tandas elegantes de 5:15 y 9:45, estreno de la muy original e interesante super-producción de emocionantes y sensacionales escenas y argumento «Trece horas de vuelo» (13 hours by Air) interpretada por un extraordinario reparto encabezado por Fred McMurray y Joan Bennett, a más de Zazu Pitts, John Howard, Alan Baxter, Grace Bradley, Fred Keating, Ruth Donnelly y el niño Binnie Bartlett. El espectador a través del desarrollo de «Trece horas de vuelo», no perderá nunca el entusiasmo, ya que por sí solo el asunto en que se basa esta original película, es fuerte y emocionante, en un ambiente de comicidad y tragedia, con todos los detalles de la trama. Con «Trece horas de vuelo», también exhibimos la película con el Fin de Curso del Colegio de Belén, un cartón en colores y una Revista. En los turnos de 4:00 y 8:30 presentamos la bonita y ya comentada producción «Ojos Morenos» con Cary Grant, Joan Bennett y Lloyd Nolan. Precios: Mayores, tarde 30 centavos. Noche, 40 centavos. Niños, 20 centavos y tertulia, 10 centavos todo el día.

El viernes: R. K. O. Radio, presenta al recio y gran actor Richard Dix, en la mejor de sus interpretaciones: «El mensajero de la venganza», sensacional producción, con Margaret Callahan y Erick Rhodes y la bonita y original película «Los nuevos ricos» con Jean Jarker, Fred Stone y Frank Albertson. Lunes: A petición Jeanette McDonald y Nelson Eddy en Rose Marie.

ALKAZAR

HOY

Jeanette MacDONALD y Nelson EDDY en "ROSE MARIE" y "OH MARIETTA"

20¢ Tert. 10¢ 30¢

Mañana Otro triunfo Metro

CLARK GABLE

MYRNA LOY

JEAN HARLOW

en "Entre ESPOSA y SECRETARIA"

y ESTRENO en CUBA de la produccion COLUMBIA

"El HIJO del REGIMIENTO"

con Charles BICKFORD

HERENCIA de MUERTE

la gran película de Fred McMurray y Silvia Sidney, cuyo estreno en los teatros Nacional y Auditorium ha causado sensación, se exhibe

HOY Y MAÑANA

en el

TEATRO FAUSTO

conjuntamente con "Team de Polo", el mejor cartón de Mickey Mouse; las mejores escenas de la revolución de España y de los Juegos Olímpicos.

30 Y 40 CENTAVOS

OLIMPIC: «MAS ALLA DE LA MUERTE»

Más allá de la muerte» y «Melodías del corazón», dos grandiosas películas forman el programa que para hoy martes anuncian las carteleras del elegante y predilecto cine familiar «Olimpic», sito en Línea y B, teléfono F-6223, que tan concurrido se ve diariamente de selectas familias que han hecho de él su espectáculo favorito.

En las tandas elegantes de 4 y 45 y 9 y 45 se exhibe un precioso cartón y se estrena la grandiosa y bellísima super-joya toda hablada en español «Más allá de la muerte» de gran argumento que interpretan Manuel Arenas y Adela Sequiero.

A las 6 y 30 y 8 y 30 se pasa por la pantalla la bellísima y lujosa producción «Melodías del corazón» por Josephine Hutchison.

Precios: tanda luneta 15 centavos. Noche: 20 centavos. Niños y tertulia a cualquier hora 10 centavos.

Mañana: «Madre alegría» y «El caballero improvisado».

El viernes: «Su primera escapada» y «Ayer como hoy».

Y el domingo: «El mensaje a García», «La reina de los muelles,» comedias, eposodios, etc.

TRIANON: «DESTINO FATAL» CON LESLIE HOWARD

En la tanda de las 4: James Cagney y Pat O-Brien en la emocionante cinta de la Warner, «Aguilas Heroicas», revista Metro, muñequitos y estreno de la regia creación del simpático Leslie Howard y la genial Bette Davis, titulada: «El destino fatal».

A las 8:30: «Aguilas heroicas».

En la de 9:45: revista Metro, muñequitos y «El destino fatal».

Precios para la tarde: 20 centavos. Noche: 30 centavos. Niños a cualquier hora: 15 centavos.

Mañana y pasado: la gran cinta en colores: «Herencia de muerte» por Sylvia Sidney, Fred McMurray y Henry Fonda, además, el otro estreno Paramount, «La voz de su amo» por Edward Everet Horton.

El viernes: «Trece horas de vuelos», por Joan Bennett y Fred Mc Murray.

Para sábado y domingo, se anuncia el estreno de la extraordinaria joya musical «María Rosa», por Jeanette McDonald y Nelson Eddy.

100 VIDAS POR 1...

El Abogado.—Toma este dinero que quema mis manos y olvidémonos... Voy a cerrar mi bufete...

Judy.—Tomas esa resolución como consecuencia del asesinato de tu hermano?...

El Abogado.—Sí, voy a cobrar ahora cien vidas por una!...

Emocionante escena del gran drama de la pantalla «El mensajero de la venganza», por Richard Dix, que la R. K. O. Radio estrena en los teatros Nacional y Auditorium, conjuntamente con «Los nuevos ricos», por Fred Stone y Jean Parker, el próximo viernes 21.

PAYRET: «HOMBRES CONTRA HOMBRES»

Hoy, estreno en Cuba de la producción de selecciones Capitolio, titulada: «Hombres contra hombres» por Félix de Pomés, con escenas interesantísimas de lo que fué la gran guerra europea. Los turnos empiezan a las 2:00. Uno a las 5 y otro a las 8:30 en el siguiente orden. Una revista Universal, con interesantes escenas de la revolución de España. Un cartón. A petición presentación de la linda película «El Secreto de Ana María» por Lina Yegros y Ramón de Setmenat y al final de todos los turnos éxito y estreno de la sensacional película «Hombres contra hombres» por Cándida Losada y Félix de Pomés.

Precios: 20 centavos hasta las 6 y media y 30 centavos después. Niños, 15 centavos. Tertulia, 10 centavos.

Mañana: Este mismo programa.

zEl viernes, estreno de la linda película «Cifesa», titulada: «¿Quién me quiere a mí» por Mari-Tere, la más chiquita pero la más grande de las estrellas españolas, con Lina Yegros, José Baviera y otros.

Canciones, Bailes por la más chiquita de las estrellas. Una película para niños y mayores.

EN CAMPOS DISTINTOS...

El Abogado.—Hermano, supiste que logré la absolución de Selton y su pandilla?...

El Detective.—Sí, ya supe que gracias a tu habilidad se nos han vuelto a escapar de las manos.

El Abogado.—Es lástima que laboremos en campos distintos!...

El Detective.—Sí, pero a pesar de eso, nosotros dos seremos...

El Abogado.—Siempre hermanos!...

Bellísima y emocionante escena de la película policial «El mensajero de la venganza», por Richard Dix, que la R. K. O. Radio estrena en los teatros «Nacional» y «Auditorium» conjuntamente con «Los nuevos ricos», por Jean Parker y Fred Stone, el VIERNES 21.

(VEASE más GACETILLAS en la página DIEZ)

SIMULTANEAMENTE en los teatros

NACIONAL AUDITORIUM

HOY

PRONTO

"JUNTOS en la HUIDA"

Herbert MARSHALL con Gertrude MICHAEL

M.E.C.D. 2016

VENCE HOY EL PLAZO PARA ABONAR CON BONIFICACION DEL 5x100 LA CONTRIBUCION DE FINCAS URBANAS

ORDENAN EL PAGO DE $100,000 POR LAS AMORTIZACIONES DEL EMPRESTITO DEL MUNICIPIO

Dispuesta la celebración de nueva subasta para adquirir impresos y efectos de escritorio. Ha concedido hoy la Cámara Municipal diez días para liquidar contribuciones

El Alcalde Municipal, doctor Beruff Mendieta, concurrió ayer al Ayuntamiento desde las nueve de la mañana, permaneciendo hasta las tres y media de la tarde en su despacho, donde resolvió todos los asuntos administrativos que se encontraban a su firma.

Ciento diez mil pesos paga el Municipio por bonos

Entre las resoluciones firmadas por el Alcalde Municipal ayer, figuran los libramientos por valor de 91 mil 500 pesos por obligaciones del primer empréstito del Ayuntamiento y la amortización a siete millones correspondientes al Sorteo celebrado el día 2 de marzo de 1936, así como otro por valor de 19 mil 492 pesos 50 centavos, pertenecientes a intereses de obligaciones y su ampliación de 12 mil 995 cupones a $1.50 cada uno, que hacen un total entre ambos libramientos de $110,992.50, que habrá de recibir el Royal Bank of Canada en esta capital para distribuir entre los bonistas. Al propio tiempo, el Alcalde firmó la orden de abonar la suma de tres mil 329 pesos 76 centavos por el cambio de moneda de plata a oro americano y la cantidad de mil 363 pesos centavos por comisión de servicios de los agentes pagadores de las cantidades antes señaladas.

El Alcalde identificado con los concejales

El doctor Beruff Mendieta, después de haber celebrado un cambio de impresiones con la mayoría de los concejales del Municipio de la Habana, dijo a los repórters que entre los miembros de la Cámara Municipal y el Ejecutivo existía una absoluta identificación para resolver todos los problemas de la Administración Municipal. Agregando que tanto él como los concejales estaban interesados en ofrecer facilidades a los contribuyentes del Municipio, como se demuestra en su último mensaje pidiendo un plazo adicional para que puedan pagar las cuotas que vencieron el día 5 del actual mes, sin penalidad alguna para los contribuyentes por concepto de patente de alcoholes, industria y comercio, industria en ambulancia, juegos permitidos, tarifa de liquidación, etc.

La bonificación por fincas urbanas vence hoy

La bonificación del 5 por ciento concedida para el pago de las cuotas correspondientes al primer trimestre de fincas urbanas, vence en el día de hoy.

Con tal motivo, el Alcalde ha dado órdenes en el sentido de que las taquillas recaudadoras del Municipio laboren hasta que hayan podido pagar todos los contribuyentes que acudan con ese propósito.

Pretenden cobrarle a una industria que no ejerció

El Departamento de Impuestos labora activamente sobre el cúmulo de expedientes que esperan una resolución.

Entre las anomalías halladas en el Departamento figura el caso del expediente seguido al señor Antonio Pego Sánchez, vecino de Industria 172, que ha protestado ante la Administración Municipal de que le pretenda cobrar unos adeudos por la Sección de Apremios, por una fábrica de tabacos y cigarros, cuando—alega en su escrito—no ha llegado a ejercer esa industria.

Otorgadas las licencias por Sanidad

El Jefe de Impuesto Municipal ha dado conocimiento de que la Jefatura local de Sanidad ha sido ordenado expedir licencias a Ramón [illegible], de 10 de Octubre 211, que instalará allí una barbería; al señor [illegible] López, de Monte 2, licencia para la compra-venta de libros; Alejandro Domínguez, para tienda de materiales de fabricación en Chávez 1; Justo Lois Barroso, Gasullero, en Zanja 99 9y Juan Luis Hernández, venta de frutos del país, en Reina número 157.

Subasta de impresos y efectos de escritorio

El Alcalde Municipal ha señalado el día 9 de septiembre, a las tres de la tarde, la subasta en segunda convocatoria para el suministro de impresos y efectos de escritorio durante el año fiscal de 1936 a 1937, para las dependencias municipales. Por lo que dispone convocar licitadores para que en dicho día y hora señalada, concurran con sus proposiciones al acto.

Diez días para pagar contribuciones

La Cámara Municipal aceptó ayer el mensaje enviado por el Alcalde Municipal, concediendo un plazo adicional para los contribuyentes, aprobando la siguiente moción:

Por cuanto: El señor Alcalde Municipal se ha dirigido en esta fecha a la Cámara Municipal en solicitud de que por ella se conceda un nuevo plazo para el pago voluntario de los siguientes arbitrios: Industria y Comercio; Tarifa 1a., 2a., y 3a. Flote y Navegación, Embarcaciones de Recreo, Perros y Perras, Juegos Permitidos, Patentes de Alcohol, Industria en Ambulancia, Permisos Especiales, Ocupación de la Vía Pública.

Por cuanto: En el propio documento expone entre otras razones justificativas de la medida que recomienda la de ser necesario dar facilidades a los contribuyentes de buena fe, y la no menos atendible de que gran número de ellos no pudo acogerse a los beneficios de las últimas disposiciones dictadas, por haberse puesto en vigor las mismas el día en que expiró el plazo voluntario para el pago de los citados arbitrios.

Por cuanto: el Poder Ejecutivo fija con precisión su actitud en materia tributaria declarándose opuesto al abuso de este género de concesiones y expresa que el plazo que se conceda ha de ser muy breve, en atención de que el artículo 51 de la Ley de Contabilidad determina que entre un pago y otro no debe mediar menos de dos meses.

Por tanto: el concejal que suscribe tiene el honor de proponer al Ayuntamiento la siguiente

Moción

Primero: Se acuerda conceder un plazo adicional de diez días para el pago voluntario de los siguientes arbitrios: Industria y Comercio, Tarifa primera, segunda y tercera; Flote y Navegación, Embarcaciones de Recreo, Perros y Perras, Juegos Permitidos, Patentes de Alcohol, Industria en Ambulancia, Permisos Especiales, Ocupación de la Vía Pública.

Segundo: Este acuerdo será ejecutivo sin que haya necesidad de aguardar a que decurse el término de diez días fijado por la Ley Orgánica de los Municipios.

Salón de Sesiones de la Cámara Municipal, a los diecisiete días del mes de agosto de mil novecientos treinta y seis.—**N. María Rodríguez.**

Nombrada y cesanteada a un mismo tiempo una empleada

Fué dada cuenta a la Cámara Municipal de la resolución de la Comisión del Servicio Civil, ordenando la reposición de la señorita Soledad Pantaleón de la Paz, en el cargo de Oficial Primero de Administración, lo cual se cumple por el Presidente del Ayuntamiento, declarando cesante a la señorita Isabel Bustillo. Pero posteriormente, por otro decreto, se deja cesante a la señorita Pantaleón de la Paz y se nombra al señor José Díaz Gómez.

Renuncia su cargo Diego Franchi Herrera

Conoció la Cámara Municipal de la renuncia presentada por el señor Diego Franchi Herrera, del cargo de Jefe de Negociado de Segunda de la Secretaría de la Cámara, la cual le es aceptada. Es nombrada para ese cargo la señorita Hortensia Alvarez Pousa.

Aceptan un veto presidencial por mayoría

Fué conocido por la Cámara Municipal el veto presidencial impartido al acuerdo de los concejales sobre nombramiento de una comisión de su seno para investigar todo lo relacionado al problema del Matadero Industrial y la introducción de carnes de otros municipios, cuyo veto es aceptado por mayoría, explicando distintos concejales sus votos en pro y en contra respectivamente.

En vigor el contrato del Ayuntamiento con el Matadero

Entra en debate entre los concejales el problema de la carne y el contrato celebrado entre el Municipio y el Matadero Industrial el año 1910, con sus modificaciones del año 1916.

Explica el concejal Borges que ayer habían llegado por primera vez a conocimiento del Alcalde Municipal los datos en que se funda el Contencioso-Administrativo establecido por la Compañía del Matadero Industrial, que estima es matadero privado y no público, como lo considera el Municipio, así como la declaración del Tribunal Supremo en que hace constar que se encuentra vigente el contrato celebrado por el Municipio y el Matadero Industrial en 1910, con sus modificaciones de 1916, todo ello a gestión directa del actual Ejecutivo Municipal. Siendo las seis y media de la tarde se pide prorrogar la sesión hasta terminar ese problema, que lleva más de dos meses debatiéndose por los concejales.

Los concejales no se olvidan de Víctor Muñoz

Desde hace algunas sesiones se encuentra en la orden del día la moción por la cual se pide a la Cámara Municipal sea acordado transferir la pensión que disfrutaba la señora Esperanza Rodríguez, viuda de Víctor Muñoz y fallecida recientemente, a favor de su hija Aida, que se encuentra en la mayor miseria con siete hijos, nietos de aquel inolvidable periodista que instituyera en Cuba el «Día de las Madres», y prestigioso concejal que fuera del Ayuntamiento de la Habana.

Ayer fué acordada por los concejales la referida moción.

GRANULADO DE SULFATO DE MAGNESIA, PEPTONA Y RUIBARBO. PODEROSO COLAGOGO, INDICADO EN LAS AFECCIONES DEL HIGADO Y LA VESICULA BILIAR. AUTO-INTOXICACIONES, ANAFILAXIA, ESTREÑIMIENTO, ETC.

VESICU-DRENAL

LABORATORIO BOSQUE
TEJADILLO 36. HABANA.

✝

R. I. P.

LA SEÑORA

Mercedes Villamil y Fernández de Velazco

Que falleció en esta ciudad el 9 de Julio próximo pasado

Debiendo celebrarse Honras Fúnebres por el eterno descanso de su alma, mañana, miércoles, a las 7½; 8.00; y 8.30 de la mañana, el que suscribe en su nombre y en el de los demás familiares, ruega a las personas de su amistad se sirvan acompañarlo en tan piadoso acto.

Habana, 18 de Agosto de 1936.

DR. MIGUEL DIAZ.

Un sueño tranquilo

es bienhechor para los nerviosos y para los que trabajan sin descanso, fortalece y da nueva vitalidad. Para conseguir un sueño tranquilo se emplean las

Tabletas de **Adalina**

BAYER ¡No tiene los efectos nocivos del Bromuro!

Ayude a Sus Riñones

No Tome Drogas Drásticas

En sus riñones hay unos nueve millones de diminutos tubos uriníferos o filtros que usted pone en peligro al descuidarlos o al tomar drogas drásticas e irritantes. !Tenga cuidado! Si a causa del mal funcionamiento de los riñones o de la vejiga sufre usted de micciones nocturnas que lo obligan a levantarse, de dolores en las piernas, nerviosidad, desvanecimientos, rigidez muscular, reumatismo, lumbago, neuralgias, ardores en la uretra, picazón, escozor, acidez o pérdida de la vitalidad, no pierda un instante: tome el Cystex, nuevo descubrimiento de un médico para aliviar, tonificar, limpiar y reponer los riñones irritados y adoloridos. Comienza a obrar a los 15 minutos de tomarse, y renueva la salud, la juventud y la vitalidad en 48 horas. El Cystex no cuesta más que unos cuantos centavos por cada dosis, y se garantiza que le aliviará sus sufrimientos en una semana o se le devuelve su dinero. En todas las boticas.

Si su droguista no lo tiene, escriba a J. Casanova, apartado número 1204. Habana.

CRONICA HABANERA

EN SU SANTO

Elena Alvaré, la bella y encantadora señorita, celebra su onomástico en esta fecha, que le deseamos de grandes satisfacciones.
Tendrá una comida para el grupo de sus amigos íntimos, en su hermosa residencia de las Alturas de Almendares
Muchas felicidades le deseamos

EN EL TEATRO «ENCANTO».—Una gran semana de gala dió comienzo ayer en el aristocrático teatro «Encanto», el siempre favorecido coliseo de la calle Neptuno.

Se estrenó la preciosa producción de fino argumento titulada «La Provincianita», interpretada por Janet Gaynor y Robert Taylor.

Esta cinta gustó eqtraordinariamente a la numerosa y selecta concurrencia allí reunida.

También se estrenó por primera vez en Cuba el «Audioscopio», la primera película que hay que ver con espejuelos y que fué del agrado de todos.

Imposible sería ofrecer una reseña completa de la concurrencia, pero citaremos algunos nombres:

Entre las señoras:

Clelia de Macario, esposa del Ministro de Italia.

Crucita Maytorena de Luti, esposa del Encargado de Negocios de la Argentina.

La Condesa de Covadonga.

María Goicoechea viuda de Cárdenas, Loló Valdés Fauli de Ruz, Gloria Ariosa de Almagro, Rosita Montalvo viuda de Coffigni, Serafina de Cárdenas viuda de Diago, Blanca Brigman viuda de Díaz, María Morales de la Torriente.

Blanca Broch de Albertini.

Cuca Villalba de Pedroso, Jacinta Torres de Salazar, María de Cárdenas viuda de Zaldo, Margot Forcade de Cárdenas, María Esperanza Lasa de Montalvo, Maggie Orr de Aróstegui, Anita Sánchez Agramonte viuda de Longa.

Maqimina Marimón de Farrés.

Chepita Rodríguez de Valverde, María Teresa Albizuri de Morell, Cheché Hernández de Parreño, Cristina Fernández de Castellví, Augusta de la Cova de Ramírez León, Conchita de la Torre de Morales, Elvira de la Torre viuda de Bermúdez.

Cuca Pons de Texidor.

Bebita Díaz Brigman de Rivero.

Tomasita Chabau de Sosa, Margarita Hernández de Fonts, Josefina Bardeci de Betancourt, Chela Robelín de Morales Broderman, Amparito Fernández de Goyri, Evangelina Navarro viuda de La Villa, Rosario Ruiz de Ortiz, María Teresa Pedroso de Vianello.

Lily Goicoechea de Cámara.

Evangelina López de Palacio, Lolita de la Vega, Josefina Montalvo de Gastón, Conchita Bosque, Ofelia Méndez Plasencia de Aixalá, Mercedes Valdés Chacón de Calvo, Elena García de González del Real, Sofía Barreras de Montalvo.

Gloria Erdman de Juarrero.

Adolfina Solís de Gelats, Renée Dabney de Mesa, Piedad Zamora de Cárdenas, Dolores Farnés de Ramírez Olivella, Matilde Portela, Nena Gamba de Zaldo.

Micaela Mendoza viuda de Carrillo

Amparo Palacios de Douglas, María Isabel Suárez de Sánchez, Luz Suárez de González del Valle, Consuelo Sánchez de Colás, Regla Sueiras de Recio.

Mercy Taquechel de Viñals.

Alicia de Cárdenas de Belt.

Lila Forcade de Morán, Natalia Suárez de Aixalá, Bebita Miyares de Juncadella, Josefina Justiniani de Loredo, Josefa Alvarez Flores de Onetti, Carolina Parellada viuda de Zanón, María Antonia Cusel viuda de Fuertes, Florinda Jardines de Viamontes.

Conchita de Cárdenas de Weber.

Zoila Soto de Urruela, Caridad C de Quijano, María Antonia Fuertes, María Antón de Rojas, Hortensia Tarafa de Rodríguez, Hortensia Martel de Berndes.

Josefina Mencía de Varona.

Cusa Macías de Cortina, Esther Cortina de Carbonell, Piedacita G Sarraín de Suárez, Josefina Cano de Pérez, Margot Jorge de Gutiérrez de Celis, Isolina Díaz, Chacha Ortiz de Prats.

Dulce María Chacón de Salas.

Zeida Ochoa de Morales, Betty Paz de Posada, Petite Snard de Pina. Zula del Castillo de Pina, Nena Bascuas viuda de Portillo, Ana María Pérez Mazas de Llaneras.

Josefina Arellano de Silva.

Sara Varela Zequeira de Osuna, Lucila Noguer de Oviés, Lolita Morera de García Alonso, Clarissa Aspuru de Alejo, Hortensia Milián de Milián.

Celia Comas de Hidalgo Gato.

Magdalena Hernández de Pujals. Lilia de la Carrera de Estefani, Cuca Saaverio, Esther Figueroa de Alomá, Olga Cañizares de Sampedro, María Trujillo de Ortega, Consuelo Ferrer de Palma, Mercedita Montalvo de Velasco, Maricusa Sampedro de Vinent.

Leo Rodríguez de Fernández Muñiz.

Delia Martínez Díaz de Suárez, Amparo Ledón de Ledón, Rosa Herrera viuda de Masforrol, Amelia Alvarez de Morejón, Amelia Morejón de López Miranda.

Julita Montalvo.

Nena Fernández Villasuso de Ros Gloria Castellá de Barrios, Cristina de la Cruz, Billie Boullosa de Diez Burgos, Rosa Lora de Alsina, María Luisa Delgado de Reyes, Maruja Barraqué de Sánchez, María Esperanza Montalvo de Lobo.

Lolita González del Valle de García Cañizares.

Evelyn Salazar de Mendoza, Silvia Vieites de Maxwell, Silvia Gross de Pavón, Emilia María de Cárdenas de Mustelier, Rosita Clavería de Blanco Herrera, Nena García Vega de Selma, Onelia Valdés de Gallardo, Mercedes Pell de Solís.

María Antonia Diago de Zaydín.

Conchita Plá de Juncadella Alicia Foyo de Aguilera, Cuquí Ponce de León de Upmann, Mercedes Morales Robelín, Pino Díaz de Rivas, Lucy Schumann de Mendoza, Margot de las Casas de Netto, Estrella Caldwell.

Milly Schumann, María Luisa Arango de Escobar, Josefina Martínez Armand de Kindelán, Luisita Rubiales de Caballero, María Antonia de Cárdenas de González Prendes, Fefa Inclán de Caballero, señora de Cárdenas, Carmita Oyarzun de Miyares.

Juanita Lago de Cervantes.

Margarita Alvarez de Rangel, Josefina Jorge de Lismore, María Felicia Arozarena de Morales Zaldo. Carmen López de Ramos, Rosita Bonet de Ortega.

María Emilia Santa Marina viuda de Loy, María Cabezas de Solís. Clarita Rodríguez Bacardí de Carrera Jústiz, Josefina Benítez de Poul Olga Valdés Macías de Peláez.

Hilda Sarrá de Mejer.

Ana María Blanco de Solís, Carmen Sampera de Moeller, Graziella Rodríguez Cáceres de Sánchez Zayas, Bichi Martínez de Argüelles.

Mercy del Monte de Maciá, Nena Tremols de Maciá, Terina Losa de Diago, Carmelina Pujol de Fernández Garcés, Ofelia Valverde de Rodríguez, Elsa de la Huerta de Valverde, Cuca Riamonde de Rodríguez.

Silvia Argüelles de Goriarán.

Julia Sanguily de Falla, Daisy Crabb de Fall, Marión Grinda de Basarrate, Bebita Alonso de Bell, señora de Forrest, Lolita Boullón de Pérez Benitoa, Graziella Abril, Aurorita García Feria de Areces.

Señoritas:

Flora María Lamar, María Luisa de Cárdenas, Gina Arango, Mercedes Onetti, Gloria y Josefina Loredo, Hortensia Colás, Gloria y Margarita Carrillo, Bebita Lasa.

Cristina Mendoza.

Mara Antonia Morales.

Helena y María Maciá, Cristina y María Kindelán, Magda Urruela, Josefina Fons, Felicia Pérez Stable, Conchita y Lidia Menocal, Rosa Mara Zldo, Elen Frnc RanArVazáCH ría Zaldo, Elena Franca, Loló Vinent Elena H. Gato, Olga Ferrer.

María Luisa y Hortensia Montalvo.

María y María Luisa dela Torriente.

Consuelo Batista, Malula Kohly, Angelita Echarte, Esperanza Núñez de Villavicencio, Lolita y Heliana de Varona, Tilly Ponce de León, Rosa Elvira y Julia Morales Zaldo Silvia Sánchez Toledo y la encantadora Muñeca Milián.

Esperancita Plasencia tan bonita.

Olga Arellano.

Mara Teresa Freyre Lolita y Peggy Coroalles, Hilda, Mignone Menéndez, Lala y Mayita Solaún, Georgina Martín, Angelita López Oña, Minita Pérez Chaumont, Loloita Mesa, Lidia y Silvia Pou, Cisa Antón, Ana López, Nena Ramírez Olivella.

Nantilde León, Alicia Serafín y Josefina Vilela.

Silvia González del Valle, Fifí Roberts, Elena Comas, Beba Menéndez, Sara Reyes, Manolita y Rosa Barquín, Carmen y Teresa Blanco, Angélica Sánchez Zaas, Carmita Ortiz, Nena Varona, Cristina y Adolfina Gelats, Concha Rosales, Marta Pujals, Gina Chomat, Silvia Pujals.

Lolita B. Pons.

Cucú Alvarez Fonts, Beba Pujals, Silvia Pedroso, Andreíta Hernández Carmencita y Zaila Amézaga, Cristina y Josefina Zanón, Monadita Berndes, Berta Moreno.

Cristinita Castellví, Celia Rosa Morales, María Elena Ros, Mercedes Alvarez Pedroso, Manolita y Herminia Masferrel, Josefina y Amadita Núñez Calvo, América Penichet, Martha Sánchez Barraqué, Cusa Moré, Gloria Rodríguez Franca, Flavia Argüelles.

Julieta de Cárdenas, Nenetica García Longa, Lidia Bustilo, Nena Rodríguez García, Delia Margarita Suárez, Bebita Villegas, Elena Sedano, Gloria Barrios, Patricia Delgado, Lolo de Cárdenas, Aimée Molino, Conchita López Bosque.

Isa Heydrich, muy bonita.

Chela Oliva, Mary de los Reyes, Violeta Basterrechea, Sara Lora, Angela y Lucía Sánchez Oyárzun, Yolanda González Beauville, Lillian Etchegoyen, María Luisa Figueroa, María Pepa Martínez Romero, Nena Ortega, Margarita Dumás, Josefina Valverde.

Graziella Vianello, preciosa.

Lily Smith, Albertina O-Farrill, Lily Marín, Carmita Alvarez Tabío, Olga y Gladys Richardson, Olguita Sterling, Gilda Gross, Josefina Cofigny, Beba Andino, Gisela García Espinosa, Alicia Martínez Fonts, Olga Otero, Neni Jiménez, Olga Quijano.

Mingtoy Texidor, Angelita Longa, Llilly Riquelme, Carmencita Herrera, Aída Rubio, Elise Stevens, Angélica Sánchez Zayas, Armantina Rodríguez Cáceres, Margarita Morales Robelín, Gloria María Betancourt, Mercedes y Luz Longa, Margot del Real, Anisia Meruelos, María Carlota Méndez.

María Pérez Díaz.

Berta, Georgina y Gloria La Villa, Serafina Sorzano, Bebé y Zeida G. Regalado, Carmen Serra, Josefina Ginoris, Haydée Alfonso, Ada del Pozo, Marta Sosa, Angelita Sanz, Florndita Viamontes.

Lilita y Eloisita Montalvo.

Muñeca Gastón, Lily Chaubau, Berta, Teresita y Anita Morell, Josefina Bonnet, Graziella Rivas, Hortensia Arroyo, Margot Zúñiga, María Teresa Palacios, Daisy Gutiérrez Ramos, Hortensia Tapia, Susanita Alonso Sotolongo, Cusa La Paz, Gloria Pividal, y Lolita Rodríguez Ricardo, encantadora.

DIA DE ESTRENO.—En «Auditorium y Nacional, los favorecidos coliseos, es hoy día de estreno.

Pasará por la pantalla, por primera vez en Cuba, la magnífica película «13 horas de vuelo», con Fred Mc Murray y Joan Bennett.

En el «Nacional», se reprisará la soberbia film «Tres lanceros de Bengala» con Gary Cooper, Franchot Tone y Richard Cromwell.

Y en el Auditorium, la bonita película«Ojos Morenos», con Joan Bennett, Gary Grant, Lloyd Nolan e Isabel Jewell.

GRAN MUNDO.—El recibo de hoy. Lo tiene dispuesto para después de las cinco, la bella y encantadora señorita Elena Brú y Barreto, festejando su santo, y su compromiso amoroso con el apuesto y caballeroso joven Francisco R. Ferrán y Rivero.

Como dimos a conocer en nuestra crónica del domingo, este compromiso quedó formalizado ayer tarde.

La petición de rigor la hicieron los padres del novio, el prestigioso doctor René Ferrán, Teniente Fiscal de la Audiencia de la Habana y su distinguida esposa Teté Rivero, a los padres de la lindísima Elena, el señor Fernando S. Brú y su interesante esposa Margot Barreto.

Muchas flores y felicitaciones llegarán hasta la señorita Brú.

Tenga un día feliz.

Luis DE POSADA.

TRASLADADO EL NEGOCIADO DE RADIO-INVESTIGACION

Ha sido trasladado el Negociado de Radio-Investigación, que estaba instalado en el sexto piso del edificio Barraqué, para la calle de Oficios número 40, donde ya se encuentra funcionando.

Sal de uvas PICOT

Si desea Usted ahorrar unos centavos compre cualquier laxante, pero si se trata de su salud, tome únicamente la legítima Sal de Uvas Picot, que es la única hecha a base de extractos y ácidos derivados de la uva.

Entre usted al Nuevo Concurso Picot—$1.000.00 Dollas en Premios. Las bases del concurso las encontrará en el C ancionero Picot 1936, el cua se le enviará gratis al recibo de una envoltura de Sal de Uvas Picot. Solicítelo a Picot Laboratories. Inc., Wilmington, Del. E. U. de A.

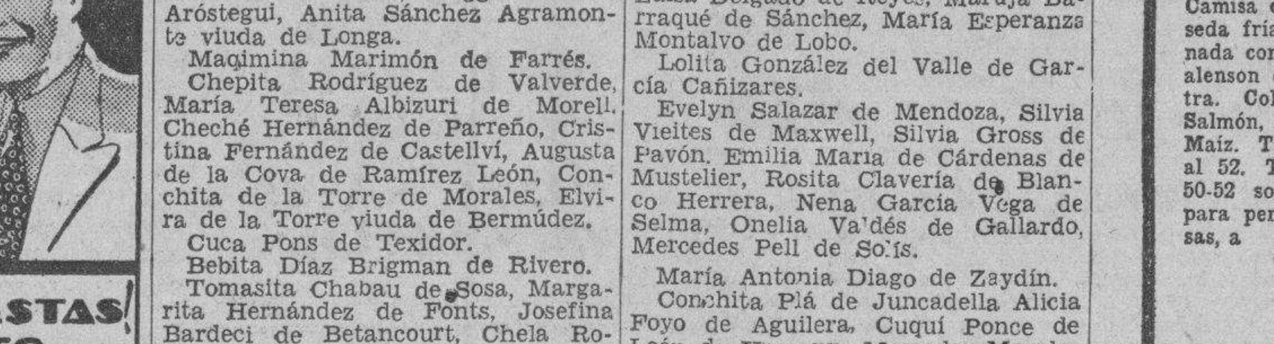

Colegio "Vedado"

para niños y jóvenes de uno y otro sexo.

Director: Dr. Arturo Miyares

Kindergarten-Primera Enseñanza. Bachillerato-Comercio —Servicio de trasporte a domicilio.

27 No. 5, entre J y K. (Alturas de la Universidad)
Teléfono: F-5920

I.E.C.D. 2016

GACETILLAS

RIALTO: «MARIGUANA»

Hoy, «Rialto», el teatro mejor ventilado de la Habana, presenta el estreno de la super producción «Mariguana» o «El monstruo verde» por José Bohr, Lupita Tovar y Barry Norton y el gran actor cubano René Cardona. Emociónese siendo la más formidable película de gangster y traficantes en drogas. Además, hoy, se exhibe también la super producción «Cifesa» titulada: «El gato Montés» por Pablo Hertogs, y María del Pilar Lebrón. Una revista y un documental completan el programa de hoy.

Los precios: 20 centavos hasta las 6 y media y 30 centavos después. Niños, 15 centavos.

Mañana: «Mariguana» y «El novio de mamá».

El viernes: «Quién me quiere a mí» producción filmófono distribuída por «Cifesa» de Mari Tere, la más genial estrellita española.

LARA: «CLARO DE LUNA EN EL RIO»

Exito formidable es el que la bella producción «Claro de luna en el río» alcanzó ayer en el predilecto y coquetón cine de las familias «Lara», de Prado y Virtudes, teléfono M-2421 y que hoy figura de nuevo en el colosal programa como principal atracción.

La función que es continua comienza a las 2 de la tarde, terminando siempre a la 11 y 30 de la noche, y exhibiéndose a todas horas revista, chistosa comedia, éxito de la formidable y bellísima super joya «Claro de luna en el río» por Rochelle Hudson y Harry Richman y estreno de la simpática y muy regia super producción de valiosísimo argumento «Gangster por casualidad» por Glenda Farrell y Edward Everet Horton.

Mañana: «Sigamos la flota» y «Los sacamuelas».

El jueves: «Tenía que suceder» y «Brindemos por el amor».

Y el domingo: grandioso programa con «Rose Marie», «La marimacho», «Amasijos veraniegos» y otras.

PRADO: «LUCRECIA BORGIA»

«Prado», el elegante teatro de Prado y Trocadero, presenta hoy, un formidable programa estrenando la más grandiosa realización de Abel Gance. «Lucrecia Borgia», «Las bacanales de César. Son escenas impresionantes, de un realismo asombroso. Cuando las vean se sentirán sobrecogidos por su grandiosidad.

Nada iguala a «Lucrecia Borgia», como espectáculo cinematográfico, interpretada por la mujer más bella del mundo Edwige Feuillere. Esta maravillosa producción se exhibirá en los turnos preferentes de 3:30, 6:30 y 9:30 y en los turnos de 2:00, 5:00 y 8:30, el drama más completo llevado a cabo por la cinematografía moderna «El túnel trasatlántico», por Richard Dix, Madge Evans, George Arliss y Walter Huston.

Precios de costumbre: mayores antes de las 6:30. 20 centavos. Después,

NEPTUNO: «PUERTO NUEVO» Y «VANIDAD HERIDA»

«Neptuno», empieza sus exhibiciones hoy, a las 2:30, con un gran programa que exhibirá en función continua desde esa hora, y a sus precios de 20 centavos hasta las 6:30 y 30 centavos después de esa hora.

Una de las películas de este programa se titula: «Puerto Nuevo», y es una película argentina, doblemente atrayente, porque además de su interesante argumento, está matizada profusamente con las bellezas de la música argentina. Sus intérpretes principales son Pepe Arias, Charlo y Sofía Bozan.

La otra película se titula: «Vanidad herida», un bello romance en un ambiente de buen gusto y originalidad y con la cooperación de Mirna Loy y Tearle Conway.

También se exhibe en «Neptuno», «La marcha del tiempo número 5», de la colección Radio.

Mañana: «Ojos Morenos» por Cary Grant y Joan Bennett y «Toda vale» por Bing Crosby.

El jueves: «Herencia de muerte» en colores, «Tres lanceros de Bengala» y el sábado: «Rose Marie» y ¡Oh Marietta!

REINA: «LA HIJA DE DRACULA» Y «MAGNOLIA»

Un programa emocionante será el que exhibe hoy, el céntrico super cine de Reina y Rayo, teléfono M-2272 y M-4313.

Nuestra recomendación para los enfermos del corazón, es que NO VENGAN, «La hija de Drácula», hará su aparición en la pantalla, esta escalofriante y sensacional película tiene al espectador intrigado hasta el último minuto, trabajan en este film, Bela Lugosi y James Wyat. A petición se proyectará de nuevo la gran producción «Magnolia» de Irene Dunne. Completan el programa una revista, un cartón y un parece increíble, la función como de costumbre empezará a las dos en punto y los precios serán populares a base de 15 centavos antes de las seis y media y 20 centavos después. Niños a todas horas, 10 centavos. Tertulia familiar, 10 centavos.

Mañana: el mismo programa. El jueves: «Destino fatal» y «Capitán Blood».

El viernes, homenaje a Imperio Argentina, «El novio de mamá» y «Nobleza Baturra».

El sábado: «Soldado profesional» y «Tenía que suceder».

ACTUALIDADES Y ESMERALDA: REGIOS PROGRAMAS

Muy regio programa es el que ha combinado para hoy martes la gran empresa del favorecido y céntrico cine familiar «Actualidades» de Monserrate 8 y 10, teléfono M-5575, pues en su función continua de costumbre, de 2 a 11 y 30 de la noche pasa por su pantalla revista, comedia, estreno de la emocionante y formidable super-producción «La ley del valor» por Richard Dix y Leyla Hyams y estreno de la bellísima y lujosa joya «Adios al pasado» por Ruth Chatterton y Otto Kruger. Mañana: «La ley del valor» y «Coronado».

El predilecto y coquetón cine de las familias «Esmeralda», en Monte 242 (Cuatro Caminos) Telf. M-4080 ofrece hoy martes otro grandioso y bello programa a sus numerosos asiduos, exhibiendo dos regias películas musicales que mucho han de gustar. En función continua de 2 a 11 y 30 pasa por su gran pantalla revista, comedia, estreno de la muy bellísima y lujosa super-joya musical «Sigamos la flota» el último gran éxito de la inigualable pareja de bailarines Ginger Rogers y Fred Astaire y estreno de la exquisita y valiosísima superproducción de gran argumento «Secuestro musical» por el elegante actor George Raft y Ben Bennie.

Mañana: «Paz en la guerra» y «Rosa del Rancho».

MAJESTIC: «LA HISTORIA DE DOS CIUDADES»

Hoy un programa monstruo, dos soberbias joyas, dos producciones grandiosas en el coquetón teatro «Majestic» de Consulado 116, con el teléfono M-4477, fresco como las brisas del mar, con sonido perfecto, con proyección clara con todo el confort moderno, a los precios populares de luneta o preferencia 10 centavos hasta las 6 y 30 de la tarde. Después 15 centavos luneta o preferencia. La comodísima tertulia con magníficas butacas o segundo balcony, damas y niños 5 centavos, caballeros 10 centavos a todas horas, comienza la función a las dos de la tarde con una revista, una comedia y un cartón, la producción de Stan Laurel y Oliver Hardy hablada en español titulada «Vida Nocturna», con la que se cansará de reirse y la sensacional super-especial producción «Historia de dos ciudades» por Ronald Colman, «La revolución francesa», que marcó un paso de avance en el mundo, con todos sus horrores en medio de un bello y encantador romance de amor. El amor en toda su intensidad, la tragedia y el dolor plasmados en la pantalla.

Mañana: «Sombra del hampa» y «La Favorita» de Kay Francis.

El viernes: «Delirio de grandeza» y «La dama consente».

El sábado: «Madre alegría» (en español.)

LIRA: «EL ANGEL DE LAS TINIEBLAS»

Sigue ofreciendo a sus muchos asiduos el predilecto y bien situado cine familiar «Lira», de Industria y San José, teléfono M-4474, los mejores programas y dígalo si no, el que ha combinado para hoy martes que hará las delicias de sus favorecedores.

En función de las 2 de la tarde y 8 y 15 de la noche se exhibirá revista, comedia, estreno de la emocionante y grandiosa super-joya cinematográfica «El ángel de las tinieblas», genial interpretación de Merle Oberón y Fredric March y estreno de la bellísima y muy lujosa super-joya «Esplendor» por la bella Miriam Hopkins y Joel Mac Crea.

En la tanda a las 5 y 1, se pasa por la pantalla solamente «El ángel de las tinieblas».

Mañana: «El vagabundo millonario» y «Violines de Hungría».

Y el sábado y domingo: gran programa con «La noche aquélla», «La marimacho» y otras.

VEDADO: HOMENAJE A KAY FRANCIS

El siempre favorecido y popular cine familiar «Vedado», de B, entre 27 y 29, en el Vedado, Telf. F-3128, se verá concurridísimo hoy en tanda y noche, ya que su empresa ha combinado un regio programa de homenaje a una de las más elegantes y bellas actrices de la pantalla: la genial Kay Francis, de quien se exhibirán dos de sus mejores películas.

En tanda a las 5 y nocturna a las 8 y 30 se exhibe revista, el precioso cartón «No tengo sombrero», y las muy lujosas y bellísimas producciones «Amores trágicos» y «La favorita», dos grandes éxitos de Kay Francis.

Precios: tanda mayores y niños 5. Noche: mayores 15 y niños 10.

Mañana: «La mujer despreciada» y «La sombra del hampa».

CARMELO: «CITAS PELIGROSAS»

A los precios más populares, sigue el simpático y concurrido cine familiar «El Carmelo», sito en la calle de Línea y 18, en el Vedado, teléfono F-6030, ofreciendo a sus muchos asiduos los mejores programas.

En tanda a las 5 y nocturna a las 8 y 30, hoy martes, exhibirá revista, comedia, estreno de la bellísima y lujosa super-producción «Encadenada» por la bella actriz Joan Crawford y el favorito Clark Gable y estreno de la magnífica, regia e interesantísima joya cinematográfica «Citas peligrosas», redialogada en español e interpretada por Rosalind Russell y William Powell.

Precios: Damas y niños 5 centavos y caballeros 10 en la tanda. Noche: mayores 10 y niños 5 centavos.

Mañana: «Esplendor» y «El pequeño lord.»

El jueves: matinée a la 1, tanda y noche con «La montaña misteriosa», serie completa en 12 episodios por Ken Maynard.

MODERNO: «SU PRIMERA ESCAPADA» con Jackie Cooper

El teatro «Moderno», de Jesús del Monte 265 ofrece hoy en sus turnos de tarde y noche, un grandioso programa Metro. «Su primera escapada», de Jackie Cooper y Rin Tin Tin jr; «Ayer como hoy», de Wallace Beery y Lionel Barrimore; un cartón-comedia, «Sinfonías tontas»; y una «Revista Universal». Hasta las 6 y 30, 15 centavos luneta; después 20 centavos. Localidad alta 10 centavos a todas horas; niños 10 centavos. Mañana, «Su primera escapada», y «Ayer como hoy». El jueves, regio pre-estreno, la maravillosa foto-opereta titulada «Rose Marie», de Jeannett Mac Donald, Nelson Eddy; y «Victoria», o «La mujer que quiso ser hombre».

NORMA: «EL ASESINATO DEL MEDICO»

Formidable es el programa combinado para hoy por el simpático y coquetón cine familiar «Norma», sito en las calles de Luyanó y Concha, caserío de Luyanó con el teléfono X-2021, pues en sus funciones de 5 de la tarde y 8 y 30 de la noche pasa por su pantalla de plata, revista, comedia estreno de la emocionante y regia super-producción «El asesinato del médico» por Mary Astor y Ricardo Cortez y estreno de la bellísima y lujosa producción de exquisito argumento «Su primer beso» que interpreta la elegante y bella actriz Kay Francis.

Precios: damas y niños 5 centavos y caballeros 10 en la tanda y 10 centavos mayores y 5 centavos niños por la noche.

Mañana: La favorita» y «Kid Simpatía».

VERDUN: AYER COMO HOY»

Hoy cuenta con un soberbio programa, dos magníficas producciones se proyectarán en la pantalla del más fresco y ventilado de los teatros, el «Verdún», de Consulado 120, con el teléfono M-9206 por ser el único en Cuba al aire libre, pero resguardado de las inclemencias del tiempo por su techo movible. Comenzando a las 2 de la tarde con un noticiero, la alfombra «En pos de los exploradores», la maravillosa producción del famoso Jack Cooper, titulada «Su primera escapada», y la estupenda super-especial producción interpretada por los colosos de la pantalla Wallace Beery, y Lionel Barrimore, que lleva por título «Ayer como hoy», interesantísima, espectacular, llena de emoción, y de sabor dramático cómico.

Precios: Hasta las seis y media de la tarde 15 centavos luneta. Después 20 centavos. Luneta. Niños y la comodísima tertulia con regias lunetas 10 centavos a todas horas.

Mañana: «Su primera escapada» y «Ayer como hoy».

El jueves: «El poderoso caballero» y el viernes «Rumbo al Cairo» y «Nobleza baturra» (en español.)

DIABETICOS

Nuevo tratamiento de la Diabetes sin Insulina, por método propio. Curación de las Diabetes benignas y transformación de las Diabetes malignas en benignas

DR. GUSTAVO ODIO DE GRANDA

MEDICO DE LAS UNIVERSIDADES DE PARIS Y HABANA

Horas de consulta: de 2 a 4 excepto los sábados

TELEFONO U-5832 — VIRTUDES 144-B

CRONICA CATOLICA

ACTOS CATOLICOS QUE SE ANUNCIAN PARA MAÑANA EN LAS DIVERSAS IGLESIAS

En la iglesia de Reina

A las ocho de la mañana, misa cantada de la Pía Unión de San José con plática por le Director R P. Pedro Abad, S. J. Después de la misa se dará la bendición con el Santísimo Sacramento y se celebrará la junta en el lugar de costumbre.

En la iglesia del Carmen

A las nueve de la mañana, misa cantada de la Pía Unión de San José Después de la misa plática por el Padre Director, preces correspondiente al día 19 a San José consagrado y procesión con la venerada imagen del Santo Patriarca

El Jubileo Circular

En la iglesia del Carmen, el Jubileo Circular en la presente semana

Por la mañana la exposición.

Por la tarde la reserva.

En la iglesia de San Francisco

Función mensual del Culto Perpetuo de San José .

Mañana. A las 7.30 misa armonizada de comunión general en el altar de San José y el ejercicio del mes.

Los cultos diarios en esta iglesia son según lo publica la Revista San Antonio y el Boletín del Terciario Franciscano.

Todos los días:— A las 7.15 p. m. corona Franciscana, lectura espiritual y visita a Jesús Sacramentado. Los sábados, además salve solemne.

Todos los martes a las 7.30 a. m. y a las 5 p. m. Ejercicios de los martes en honor de San Antonio de Padua

Todos los viernes:— a las ocho de la mañana, misa y ejercicio en honor de Jesús Nazareno y a las 7.15 corona dolorosa y vía crucis. En todos estos actos se da a besar la reliquia del Lignum Crucis.

Nos complacemos en trasladar esta nota, literalmente copiada, de las expresadas revistas de la iglesia de San Francisco a un señor católico del Vedado, que nos envía una carta irrespetuosa, porque parece que uno de los viernes tuvieron necesidad de alterar la hora de estos cultos por causas imprevistas, que no dieron tiempo a avisar al cronista, que dió los cultos conforme el horario general permanente en este templo, que no solamente lo publican en sus revistas, sino que los anuncian en las misas del domingo, para que así tengan los fieles el debido conocimiento.

Por lo tanto si hay una imprevista necesidad de alterar no es causa para mostrarse iracundo con quien no tiene la culpa.

En la iglesia de la Merced

La milicia Josefina de la iglesia de la Merced celebra la función mensual a San José A las ocho de la mañana misa de comunión armonizada. A las nueve misa solemne plática y ejercicio.

En la iglesia del Santo Angel

La Pía Unión de San José de la Montaña de la iglesia del Santo Angel celebra a las ocho de la mañana, misa cantada de comunión general y ejercicio mensual en honor del Sto. Patriarca.

En la iglesia del Santo Cristo

Los miércoles de Santa Rita en la Iglesia del Santo Cristo con el siguiente programa: misas rezadas a las 6.30 1.15 8 y 9.

Después de las misas de ocho y nueve de la mañana preces de la novena de Santa Rita. A las cinco de la tarde y ocho y treinta de la noche, exposición estación, Santo Rosario, lectura de gracias y peticiones, sermón, por el R. P. Claudio García, O. S. A. cánticos, ejercicio de la novena reserva. Himno de Santa Rita y Veneración de su Reliquia

En los demás templos.

Por la mañana, misa en honor de San José, según la piadosa costumbre del 19 de cada mes.

Por la tarde, Santo Rosario, lectura espiritual y visita a Jesús Sacramentado.

Aviso a los fieles

De orden de los Prelados de las Provincias Elesiásticas de Cuba, hacemos saber a los fieles,

1. Las fiestas y peregrinaciones del ocho de septiembre al Santuario del Cobre, son las que se acostumbran a celebrar todos los años.

2. Las fiestas extraordinarias, y únicas por una sola vez de la Coronación, se celebran en diciembre, en la Alameda de Santiago de Cuba.

Día 19. La venerada imagen del Cobre, será transportada procesionalmente del Cobre a Santiago de Cuba.

Día 20 de diciembre. Por la mañana, el Delegado nombrado expresamente para coronarla por el Cabildo Vaticano procederá a coronarla, se cantará solemnemente el Te Deum, seguirá Misa Pontifical con su correspondiente alocución, regresando al Cobre de la imagen.

De modo, para evitar confusiones, quede sentado, que las fiestas de la Coronación serán el 19 y 20 de diciembre, no teniendo relación con ellas las del ocho de septiembre, que son las que se celebran todos los años en la festividad de Nuestra Señora d ela Caridad.

Monseñor Jorge Caruana

Ha partido para la Ciudad Vaticana, el Nuncio de Su Santidad Pío XI Monseñor Jorge Caruana.

Durante su ausencia estará al frente de la Nunciatura, su Auditor, Monseñor Liberato Tosti. Deseamos un feliz viaje a Monseñor Caruana a la Ciudad Vaticana.

Duelo del párroco de Marianao

El buen P. Belarmino Cura Párroco de Marianao está de duelo.

El pasado domingo nueve recibieron cristiana sepultura los restos de su tío el señor D. David García, que falleció santa y cristianamente a la avanzada edad de 85 años.

Era D. David persona queridísima de cuantos lo conocieron por sus dotes de bondad.

Antiguo comerciante de las ciudades de Cárdenas y Matanzas, hacía más de doce años que vivía retirado de los negocios al cuidado de sus sobrinos los que con filial cariño lo atendieron hasta sus últimos momentos.

Reciba el Padre Belarmino y demás familiares nuestra más sentida condolencia.

LA PEREGRINACION AL SANTUARIO DE NTRA. SRA. DE LA CARIDAD DEL COBRE PROMETE SER GRANDIOSA

La Peregrinación que el día 6 de Septiembre a las 7:00 p. m. partirá de la Estación Central rumbo al histórico Cobre para rendirle veneración en su festividad a la milagrosa Virgen de la Caridad del Cobre promete ser grandiosa.

Va en ella Mons. Manuel Ruiz, Arzobispo de la Habana, presidente de honor de la Peregrinación, y Mons. González Arocha, a cuyo cargo está la organización de la misma.

Ya han sido cubiertos los salones y apartados de los 5 primeros coches dormitorios destinados a la Peregrinación, siendo numerosas las familias que están reservando sus pasajes y localidades de dormitorio.

Próximamente se dará a conocer la lista de las inscripciones efectuadas hasta la fecha.

En la Catedral, por el teléfono A-7748 y por los Ferrocarriles teléfono M-9488 se atenderán las llamadas del público para reservaciones y envío de folletos, etc. debiendo avisarse a todos los peregrinos que aunque el plazo para obtener las localidades reservadas vence el 31 de Agosto, pueden ya ir adquiriendo sus billetes de pasaje y dormitorio en firme, con lo cual se evita la congestión del público en taquilla a última hora.

WILSON: «LA HISTORIA DE DOS CIUDADES»

«Wilson», Belascoaín y San Rafael. U-5863. 10 centavos de 1 y 30 a 6 y 30. 15 centavos después. Niños, 10 centavos a todas horas.

Hoy, tarde y noche, la magnífica revista semanal (Fox Sound News), la comedia musical toda en preciosos colores «Papá, aquí están», y las atracciones «Historia de dos ciudades», grandiosa y espectacular superproducción Metro, interpretada por Ronald Colman y Elizabeth Allen; y «El verdadero rompecabezas», estupenda comedia especial, por Stan Laurel y Oliver Hardy.

A las 5 p. m. «Historia de dos ciudades», por Ronald Colman y Elizabeth Allan, y «El verdadero rompecabezas», por Stan Laurel y Oliver Hardy.

Mañana: «La irlandesita», por Jane Withers y R. Cansino, y «Vidas opuestas», por Janet Gaynor y Henry Fonda.

El jueves: «Poder y ambición», por Conrad Veidt, y «El clarividente», por Claude Rains y Fay Wray.

El viernes: «Abajo los hombres», toda en español, y «El crimen del micrófono», por Preston Foster.

El sábado: «El mensaje a García», por John Boles, Bárbara Stanwyck y Wallace Beery, y «Pánico en el aire», por Ann Sothern.

En la próxima semana: «El pecado de una madre», «El criminal invisible» y «Lucrecia Borgia».

ROXY: «LA PRINCESA ENCANTADORA»

Atractivo en extremo es el programa confeccionado para hoy por la empresa del cinema «Roxy», el elegantísimo teatro de la calle 14, entre Primera y A, en el Reparto Almendares, teléfonos números FO-3255 y FO-3256, teatro que se inauguró el pasado sábado con sorprendente éxito y que ha conquistado el favor del público por su brillante proyección y sonido inmejorable RCA Photophone.

Ocupa el lugar de honor en el programa «La princesa encantadora», en la cual Grace Moore reafirma su bien merecida fama como insuperable diva, y Franchot Tone despliega su simpatía como galán joven.

Completa el programa la intensa producción «La danza de los ricos», con Joan Bennett yl George Raft, exhibiéndose además la cinta deportiva «Instantes álgidos» y la comedia «El capitán odia al yerno».

Mañana: «El criminal invisible». Intrigante y excitante, este film Paramount da oportunidades de lucimiento a Reginald Denny, Frances Drake y Gail Patrick. Además de «El criminal invisible», se exhibirá «La prófuga», por Sylvia Sidney.

El jueves: «El pecado de una madre», por Nova Pilbeam.

Los precios para la función corrida de hoy serán: luneta, 20 centavos hasta las 6 y 30 y 30 centavos después. Balcony, 15 y niños 15 a todas horas.

Del miércoles al viernes, precios populares. Luneta, 15 centavos antes de las 6 y 30 y 20 centavos después. Balcony y niños, 10 centavos antes de las 6 y 30 y 15 centavos después.

INGLATERRA: «LA HISTORIA DE DOS CIUDADES»

«Inglaterra», San Rafael y Consulado. M-5527. 10 centavos de 1 y 30 a 6 y 30. 15 centavos después. Niños 10 centavos a todas horas.

Hoy, tarde y noche, la revista semanal (Fox Sound News), la comedia musical en colores «Papá, aquí están», y las super atracciones «Historia de dos ciudades», sensacional y emocionante super producción extraordinaria Metro, interpretada por Ronald Colman y Elizabeth Allan, y «El verdadero rompecabezas», estupenda comedia por Stan Laurel y Oliver Hardy.

Mañana: «La irlandesita», regia super atracción por la encantadora chiquilla Jane Withers y R. Cansino, y «Vidas opuestas», por Janet Gaynor y Henry Fonda.

El jueves: «Poder y ambición», regia producción, interpretada por Conrad Veidt, y «El clarividente», por Claude Rains y Fay Wray.

El viernes: «Abajo los hombres», toda en español, y «El crimen del micrófono», por Preston Foster.

El sábado, programa extraordinario: «El mensaje a García», por John Boles, Bárbara Stanwyck y Wallace Beery, y «Pánico en el aire», por Ann Sothern.

La próxima semana: «El pecado de una madre», «El criminal invisible» y «Lucrecia Borgia».

CUBA Y SALON ROJO: MAGNIFICOS PROGRAMAS

El cómodo y fresco cine familiar «Cuba», de Suárez y Corrales, teléfono M-9796, ha combinado para hoy martes un programa bellísimo muy difícil de igualar, pues en él figuran dos regias películas que muchos asiduos han de llevar a su simpática y ventilada sala.

A las 5 y a las 8 y 15, pasa por su pantalla revista, comedia, estreno de la bellísima y regia superproducción «Un ladrón en la alcoba», por la elegante actriz Kay Francis, y estreno de la grandiosa y exquisita, lujosa super joya cinematográfica «Deseo», genial interpretación de Marlene Dietrich y Gary Cooper. Rigen los precios populares de costumbre. Mañana: «El despertar del payaso» y «Su primer beso».

Otro gran programa es el que ha de ofrecer a sus muchos favorecedores hoy, martes, el elegante y coquetón cine «Salón Rojo», de Monte y Antón Recio, el preferido de la barriada por sus grandes comodidades y precios popularísimos. Hoy en tanda a las 5 y nocturna a las 8 y 30 pasa por la pantalla revista, comedia, estreno de la lujosa e interesantísima superproducción «El duque de Hierro», por George Arliss y estreno de la emocionante y bellísima producción de aventuras «Tarzán el intrépido», por Buster Grabbe. Mañana: «El Octavo Mandamiento» y «Cachorro de mar».

SOCIEDADES ESPAÑOLAS

LAS ENSEÑANZAS QUE BRINDA LA SECCION DE BELLAS ARTES DEL CENTRO GALLEGO PUEDEN REPORTAR EN LA VIDA PRACTICA UTILIDAD Y EXITOS POSITIVOS

Próxima a abrirse la matrícula para el curso de 1936-37, plácenos hablar de uno de los organismos que más realce dan al Centro Gallego y que no es todo lo divulgado y apreciado que se merece. Nos referimos a la Sección de Bellas Artes, a cuyo cargo está la Academia de música, dibujo, pintura, modelado y vaciado que aquél sostiene juntamente con su magnífico plantel de enseñanza «Concepción Arenal», contando además con agrupaciones artísticas tan apreciables como su cuadro de declamación, la laureada rondalla y el coro mixto.

La atracción y simpatía de este organismo no está, precisamente, en sus componentes ni en los alumnos. Las mismas asignaturas llevan en sí, de una manera implícita, tales características. En efecto, nada más atrayente y sugestivo para los espíritus selectos que las disciplinas artísticas que allí se cultivan.

Esas enseñanzas se han venido estimando por algunos socios como cosa frívola, sin más finalidad que un pasatiempo para mantener determinados idealismos sobre el arte, cuando lo cierto es que, a más de su condición de artísticas, en cuyo marco están encuadradas, tienen también infinidad de útiles aplicaciones en el terreno práctico y especulativo de la vida moderna. El dibujo y la pintura y el modelado y vaciado, son conocimientos que dan fácil empleo en la industria y en las artes aplicadas a la persona que los posea.

Además, si muchos socios del Centro Gallego comprendieran en todo su alcance las ventajas que supone el cultivar las emociones estéticas a la par de las culturales, no quedaría uno que, al abrirse la matrícula, dejara de inscribir sus hijos, hembras o varones, en algunas de las asignaturas arriba mencionadas.

MOVIMIENTO DE ENFERMOS EN LA BENEFICA.—Ultimamente han entrado y salido en la casa de salud «La Benéfica» del Centro Gallego, los siguientes enfermos:

Entraron: Jesús Bardanea Romero, Rubén Tallón Gómez, Inocencio González González, José González Iglesias, Antonio Tella Mayo (de Cárdenas) Ricardo Insúa Rico, Manuel Gómez Buela, Antonio Rodríguez Carballal, Luis Dorado Araujo, Miguel Rodríguez Mallo, Gumersindo Conde Alvarez (de Aguacate) Francisco Hernández Acosta, Félix González Oliva, Pascual Hernández Betancourt, Manuel Fernández Varela y Antonio M. Quero Rebollar.

Salieron: José Malvarez Sande, Félix Núñez Valdés (de Jagüey Grande) Daniel Rodríguez Vázquez, Jorge Romanos Chalujo (de aMtanzas) Venancio Rodríguez Garrido, (de Remedios) y Augusto Cortizo Cibeira.

TRATARA HOY DE LA PLAYA PARA SOCIOS UNA SECCION DE LA CASONA ASTURIANA

Para la noche de hoy, martes, está citada la Sección de Propaganda del Centro Asturiano. Se trata de la sesión ordinaria del mes de agosto, pero que tiene una gran trascendencia, para el futuro de la entidad astur. No hay que olvidar que últimamente la Sección de Propaganda adoptó el acuerdo que fué sancionado por la Junta Directiva, de que en esta sesión del mes de agosto, se consignara en la orden del día de la misma y se tratara de la moción presentada por un miembro de la misma, relativa a que se nombre una Comisión que acometa los estudios necesarios que permitan a la Sociedad la obtención de una playa.

Un paso más al frente, una playa para los socios del Centro Asturiano, un motivo más de aumento de la lista social, la creación de un organismo que ha de contribuir al mejoramiento físico de los componentes de la entidad asturiana, eso es lo que significa la adquisición de una playa.

La Sección de Propaganda, como se ve, está trabajando de manera denodada para que la cifra de cincuenta mil socios sea un hecho positivo al finalizar el presente año. Su labor lo demuestra y este de la playa es el primer paso de una serie que dará la Sección de Propaganda en su empeño de captar nuevos núcleos sociales.

En la mañana de ayer fué abierta la matrícula para el curso escolar de 1936-37 en el Centro Asturiano. Durante las horas de 8 a 10 de la mañana. El movimiento en el quinto piso del edificio social fué intenso. Alumnos que vuelven para continuar sus estudios, otros que se han asociado y disfrutan de los primeros beneficios que otorgan los preceptos estatutarios a los componentes de la Institución.

Lo mismo sucedió en horas de 7 a 9 de la noche. La asistencia de los alumnos mayores de catorce años que cursan sus estudios en las diferentes disciplinas del Plantel, acudieron a renovar sus matrículas para asistir al curso escolar de 1936-37.

La afluencia de socios que asistieron hace predecir que en este año la población escolar del Centro Asturiano ha de superar a la del año anterior.

Marcha ascendente de la lista social

Cuatrocientos cincuenta socios y socias, es el número de los inscriptos en el Centro Asturiano durante los días laborables del presente mes de agosto.

De esta cifra doscientos noventa y nueve, corresponden al sector masculino; ciento treinta y nueve al sector femenino y doce es el número de las bajas levantadas.

DISTRIBUCION DE PREMIOS EN LA ESCUELA EXTERNA DEL ASILO DE SAN VICENTE

Días pasados tuvo lugar la distribución de premios de esta escuela con arreglo al siguiente programa:

1 Himno Nacional.

2. Discurso por la alumna señorita Ana Vicente.

3. Rocío al piano por la alumna señorita Mirta Acosta.

4. Premios de honor.

5. El eterno Pierrot, por las alumnas Rosa Martínez, Marina Reboredo, Georgina Ortiz, Marta Zenoz, Andrea Narváez, Georgina Valcárcel, Ondina Valcárcel esta hizo de Pierrot, Concepción Martínez, Aurora Castaón, Josefina Pintueles, Ana Vicente y Cándida Fariñas.

6. El huerfanito, poesía por la alumna Blanca Narváez.

7. Premios a los grados superiores.

8. Por mentirosa, comedia por las niñas Olga Gancedo, Berta Busto, Auxilia Vega, y Andrea Narvaez.

9. Campanitas de Cristal, canto y baile por la niña Esther Mazorra.

10. Distribución de premios a los primeros gados.

11. Sobre las olas, por varias alumnas.

12. Ejercicio calisténicos.

13. Pieza al piano.

14. Premios especiales

15. Las vacaciones, por las niñas mayores.

16. Las cocineras, por un grupo de niñas.

Presidió este grandioso acto la venerable madre de los huéhfanos Sor Pedro Vega, la directora de la escuela Sor Julia Gorri, el Párroco del Cerro, P. Muller y otras personas.

Son las Excelencias: Aurora Castañón, Ernestina Díaz, Carmen Durán y Nilda Castillo.

Medallas de Honor: Angela Fernández, Gilda Camino, Carmen Menéndez y María Antonia Suárez.

Felicitamos a sor Petra Vega y con ella a la directora sor Julia Gorri, por su labor en favor de las niñas pobres del Cerro. —L. Blanco.

RESULTADOS EFECTIVOS DA UNA IDEA CALORIZADA EN EL «CENTRO DE DEPENDIENTES»

La Sección de Propaganda de la Asociación de Dependientes labora con tesón y entusiasmo en la campaña de atracción de socios a cuyo efecto, habiendo mantenido la Junta Directiva en su última sesión ordinaria la bonificación del cincuenta por ciento del valor de la cuota, para toda nueva inscripción, al asociado que la haga, una gran cantidad de socios secundando ese empeño se dedica a hacer nuevas inscripciones.

Todo asociado que haga una nueva inscripción, al presentar la planilla con las dos fotografías, deberá solicitar en el Departamento de Inscripciones de la Contaduría Social el comprobante el que firmará a fin de que le sea entregado oportunamente el check correspondiente a dicho cincuenta por ciento después de llenarse los trámites reglamentarios dentro de la contabilidad de los departamentos que tienen que intervenir en esa operación

Es, pues, una oportunidad magnífica para todo el que desee hacerse socio o todo el que desee hacerlos siéndolo él, ya que le ofrece esta bonificación.

Es empeño de la Sección de Propaganda el que esta campaña de adquisición de socios tenga un éxito rotundo y por ello trabajan sus componentes presididos por el señor Pedro Gil su diligente presidente, y el vicepresidente señor Cándido Palacio, a los que secundan con entusiasmo los vocales todos.

VARIAS NOTAS DE INTERES DE LA ASOCIACION CANARIA

Por la Secretaría de la Sección de Propaganda se ha comenzado a enviar a los nuevos asociados inscriptos que ya han abonado su inscripción, las tarjetas numeradas que les dan derecho a participar del original Concurso de Nuevas Inscripciones que celebra la Sección a partir del día 10. de julio pasado.

A medida que llegan las liquidaciones de las delegaciones radicadas en el interior de la República, se realizan las pruebas consiguientes y se procede a la extensión de las tarjetas mencionadas.

La gran cantidad de correspondencia que se recibe en la sección de Propaganda tratando de particulares relacionados con el Concurso, demuestra el entusiasmo que el mismo ha despertado entre los socios. Los receptores de radio que se van a obsequiar a los socios que participen del Concurso, son modelo 1937, de toda onda, tipo consola, en un mueble finísimo de líneas modernas y elegantes.

Dentro de pocos días daremos a conocer la marca del receptor. Y de acuerdo con el número ya extenso de tarjetas numeradas expedidas, también dentro de muy pocos días será posible señalar la fecha del Concurso.

ENFERMO EL SECRETARIO GENERAL.—El domingo pasado ingresó en el Sanatorio «Nuestra Señora de la Candelaria», el señor Germán Rodríguez Gómez, Secretario General del Centro Canario.

Confiamos en que dentro de breves días cause alta, completamente curado de la afección que lo ha obligado a recluírse en aquella Casa de Salud. Por ello formulamos nuestros más sinceros votos.

EL SR. ANTONIO CASTRO MORALES.—El señor Antonio Castro Morales, Presidente de la Sección de Propaganda de la Zaza del Medio, salió ya de la casa de salud, completamente restablecido de la dolencia que lo aquejaba.

UN RUEGO DEL SEÑOR TRINO HERNANDEZ MONTES DE OCA.—Nos ruega nuestro estimado amigo Trino Hernández Montes de Oca, expresidente de la sección de Recreo y Adorno hagamos saber que su señora madre, doña Juana Montes de Oca, viuda de Hernández, se encuentra casi restablecida del accidente que sufriera en días pasados; y que agradece profundamente las expresiones de afecto que ha recibido de numerosas amistades. La señora Montes de Oca, se encuentra aún recluída en la Quinta Canaria.

ACTOS PARA HOY

CENTRO ASTURIANO: Junta importante del Comité de Damas a las cuatro y media de la tarde, en el palacio social. Y por la noche, junta de Propaganda e Inmigración.

CLUB LUARQUES e HIJOS DEL CONCEJO DE PONGA: Junta ordinaria de Directiva, a las ocho y media de la noche, en el Centro Asturiano.

UNION DE SAN SIMON Y SAMARUGO: Junta Directiva ordinaria por la noche, en el palacio del Centro Gallego.

SAN LORENZO DE ARBOL Y SU COMARCA: Junta Directiva a las 8 y media de la noche, en Oficios número 110.

FIESTAS PROXIMAS

JUVENTUD ASTURIANA: Grandiosa verbena de los Campeones el sábado por la noche en todos los salones y terrenos del Club Deportivo Asturias, situado en Estrella y Subirana.

CLUB SOCIAL CELTA: Grandes bailes el sábado y domingo por la noche en su espléndida terraza del paradero de la Víbora, amenizados por las mejores orquestas.

DEPORTIVO CARMELO: Regio Baile el domingo por la noche en su amplia terraza de Línea y 18, paradero del Vedado, a base de notables conjuntos capitalinos.

ASOCIACION CANARIA: Recibo bailable mañana por la noche en sus propios salones.

SRTA. ELENA IGLESIAS

Con motivo de la festividad de hoy, está de días una bella y simpática joven. Nos referimos a la señorita Elena Iglesias, prometida del conocido comerciante Pascual B. Cobo, y la cual disfruta de grandes simpatías tanto en la colonia española como en la sociedad cubana.

Teniendo en cuenta esto, la residencia de sus padres, situada en San Miguel 290, se verá muy concurrida en horas de la tarde, en que recibirá a sus numerosas y selectas amistades.

A las muchas felicitaciones que recibirá hoy la gentil Elena, unimos la nuestra, muy sincera.

ACUERDOS DEFINITIVOS SE PROPONE TOMAR EL PTDO. U. PROGRESISTA GALLEGA

Según una nota informativa que nos remiten, numerosos afiliados de la «Unión Progresista Gallega», vienen interesando del Directorio, se convoque a Junta General del partido, para tomar acuerdos y adoptar medidas terminantes en relación con el problema que confronta el Centro Gallego, debido a la demora en celebrar la Junta General de socios que ponga término al descontento existente, eligiendo, con garantías para todos, el gobierno provisional que encauce con rapidez a la institución por vías de normalidad.

Esa impaciente ansiedad de la masa social la comparte también el Directorio de Unión Progresista Gallega, que viene laborando con tesón y espera ver premiados sus esfuerzos para citar inmediatamente a los afiliados y simpatizadores del partido que preside el señor Jesús Pérez Ca[illegible]bo, para informarles de las gestiones que están realizando y que habrán de culminar en el establecimiento de las Juntas Generales, reconquistando para las mismas la soberanía de la sociedad.

La consigna de Unión Progresista Gallega en esta hora decisiva, es de prudencia y unión. Prudencia, para que el triunfo que se acerca no se interrumpa o se malogre, y unión, para impulsar en el momento preciso el programa del partido, que cuenta con tantas simpatías entre la masa social.

AFILIADOS FUNDADORES

Ya que nos referimos al partido «Unión Progresista Gallega», nos complacemos en satisfacer el ruego del secretario, señor José Fernández P[illegible]do, quien recuerda a los socios del Centro Gallego que, de acuerdo con la primera disposición transitoria de los estatutos del partido, serán afiliados fundadores del mismo cuantos aparezcan inscritos hasta el día [illegible] del mes actual. Los que se inscriban a partir de esa fecha se clasificarán como afiliados de número.

Las inscripciones pueden hacerse todos los días, de 3 a 5 de la tarde y de 9 a 11 de la noche, en el local de Secretaría, instalada en San Lázaro 202 y 204, bajos, entre Galiano y San Nicolás.

LA ENTIDAD ORTIGUEIRESA TOMO DIVERSOS ACUERDOS

Ha celebrado junta de Directiva la asociación «Naturales de Ortigueira» bajo la presidencia del señor J. Ca[illegible]tro Hermida, acompañado del tesorero señor J. Rey Villar y actuando de Secretario el titular señor R. Pe[illegible] Pita.

Aprobado el balance mensual, las altas y bajas habiendo 35 altas y 5 bajas, demostrativo esto de la labor que realiza la Sección de Propaganda que con tanto celo y entusiasmo preside el señor David Prieto B[illegible]rreiro. Se dió lectura a gran número de cartas de asociados solicitando la suspensión de todas las fiestas que tiene en proyecto la citada Institución en atención a los sucesos que están ocurriendo en la Madre Patria. Con este mismo criterio están los dirigentes de la citada institución, acordándose no efectuar ningún acto.

Se condonaron varios recibos de socios que se hallan en la indigencia pues esta asociación no da de baja a socio por carecer de recursos, precisamente en los casos de desgracia es cuando la institución atiende con más vehemencia a sus asociados.

Se acordó dar las más expresivas gracias a la señorita Esperanza Pe[illegible]ña Fernández y al señor Enrique de la Torre, por la campaña que vienen realizando desde su estación radioemisora.

El presidente social y el Sr. Pe[illegible]nabad informaron del estado de las obras del Panteón Social que estarán terminadas dentro de unos días.

Y finalmente se acordó comisionar a los señores Benito Castro y Manuel Montero para que visiten todos los jueves a los asociados enfermos.

EL LABORATORIO GENERAL DE LAS «HIJAS DE GALICIA» FUNCIONA ADMIRABLEMENTE

La Directiva de «Hijas de Galicia» que no desmaya un solo instante en poner en práctica proyectos beneficiosos a la colectividad, ha convertido en realidad la obra del nuevo y maravilloso laboratorio general.

Desde hace unos días funciona este nuevo departamento, dotado de todos los adelantos que la ciencia aconseja. Hicimos referencia oportunamente hasta del más insignificante detalle que fué tenido en cuenta para que esta nueva obra estuviese a la altura de la fama de su insustituible sanatorio «Concepción Arenal».

UNIVERSAL: «EL DESTINO VENGADOR»

Grandioso programa ha combinado la popular empresa Tió del concurridísimo cine «Universal», de Egido entre Muralla y Sol, para hoy, martes, en que su sala ha de verse llena como viene sucediendo a diario, pues esta empresa no desmaya en ofrecer a sus asiduos los mejores programas con todas las comodidades del mejor cine y al precio más popular.

En función continua, de 1 a 11 de la noche se exhibe revista, comedia, éxito del estreno en Cuba del último drama del Oeste, lleno de acción e intrigas «El destino Foran», por el popular cowboy Dick Foran; la magnífica e interesante producción «Fama sin dicha», por Winifred Shaw, Lyle Talbot y Genevive Tobin, y el episodio 1 de la super serie «El jinete alado», serie en 15 episodios por Tom Mix, de la que se exhibirá un episodio diario.

Mañana: homenaje al malogrado rey del tango Carlos Gardel, exhibiéndose dos de sus mejores producciones: «Cuesta abajo» y «El día que me quieras» y el episodio 2 de «El jinete alado».

El jueves: «Fiel a su consigna», «El crimen del micrófono» y episodio.

RIVOLI: «CONDENADOS AL INFIERNO»

La gran empresa que regentea el preferido y concurridísimo cine de las familias «Rivoli», sito en las calles Cuarta y Quinta, del Reparto La Sierra, teléfono FO-2828, ha combinado para hoy, martes, un original programa, que mucho ha de agradar a los numerosos favorecedores de este coquetón y simpático cine de los repartos.

En función de tarde a las 4 y 30 y nocturna a las 8 y 30, se exhibirá revista, variedad, estreno de la magnífica y valiosa superproducción «Esfuerzo supremo», por Jean Muir y Pat O-Brien, y estreno del emocionante y formidable super drama de intenso argumento «Condenado al infierno», gran interpretación de Kay Linker y Donald Woods.

Mañana: «Contra el imperio del crimen», por el dinámico actor James Cagney y «Delirio de grandeza».

El jueves: «Soldado profesional» y «Desfile de pelirrojas».

Y el viernes: «Los muertos caminan» y «Una mujer de su casa».

BELGICA Y VIOLETA: COLOSALES PROGRAMAS

«Bélgica».—Marinos en tierra».

Dos interesantes estrenos se anuncian en este cine de familias, son ellos, «Marinos en tierra», por Lew Ayres, y «Azabache», por Esther Ralston, ambas de argumentos grandiosos. Mañana, estreno de la producción española «Se fugó un preso». El 22 y 23 «La irlandesita». El jueves 27 es el grandioso programa de la risa.

«Violeta».—«La casa de las mil luces».

Hoy, en todos los turnos, se estrena la preciosa producción de espionaje internacional «La casa de las mil luces», por Rosita Moreno, y como complemento «Prófugos de la isla de la muerte», por Merle Oberon.

Mañana: «Se fugó un preso». El jueves 27 es el día de la risa.

NEGOCIO DE OPORTUNIDAD

En atención a un nuevo negocio, traspaso, en magníficas condiciones, el CAFE Y RESTAURANT "LA DIANA", situado en Reina y Aguila. Lo más céntrico de la Habana. Es un antiguo establecimiento que lleva más de cien años de abierto día y noche.

Aproveche esta oportunidad, única para adquirir un excelente negocio.

A. FERNANDEZ

Teléfono M-9735.

Compañía Trasatlántica Española

SERVICIO de VAPORES CORREOS, PASAJE Y CARGA ENTRE

La Habana
Vigo
Coruña
Gijón
Santander
Bilbao
Cádiz
Barcelona
Veracruz y
New York.

Informes:

GARCIA & DIAZ, Lta. Agtes. Grales. Habana.
Palacio de la Lonja. Teléfonos M-6911 y M-6912.

M.E.C.D. 2016

REPERCUTE EN NUESTRA SEGUNDA INDUSTRIA LA PROTECCION QUE OFRECE CADA PAIS A SUS PRODUCTORES

LA CRISIS ECONOMICA QUE PREDOMINA EN EL MUNDO ES OTRA CAUSA QUE SE REFLEJA

El problema de los cambios de moneda, la excesiva protección arancelaria, la política socialista, son factores que el gobierno no puede evitar. Lo reconocen los fabricantes

Atendiendo los deseos del Secretario de Agricultura, la «Unión de Fabricantes de Tabacos y Cigarros de Cuba» acaba de enviar al señor Gómez Mena un extenso escrito, en el que expone y analiza las causas de la crisis que sufre nuestra segunda industria. El escrito lo firma el Presidente de dicha corporación señor Francisco Solaún, pero fué aprobado por la Junta General de la misma. En el mismo se afirma lo que hemos dicho nosotros en más de una ocasión alrededor del problema tabacalero: que hay causas externas que el Gobierno de Cuba no puede remediar; que la protección arancelaria que presta cada país a sus industrias, repercute en perjuicio de la nuestra; que la crisis que aun predomina en el mundo, quita capacidad a los fumadores de nuestros tabacos, que es un artículo de lujo, y otras causas que el lector verá en el mencionado escrito que dice como sigue:

«Excelencia:

Los señores Francisco Torres Gerez y doctor Alfonso Solaún, representantes de esta Corporación en la Comisión Nacional de Propaganda y Defensa del Tabaco Habano, de su digna presidencia, nos han dado cuenta de los deseos expresados por V. E. en el sentido de obtener un informe sintético de los males de nuestra industria, con el laudable propósito, que mucho agradecemos, de estudiar y poner en práctica los remedios consiguientes.

En vista de ello, y por acuerdo de la Junta General Extraordinaria celebrada en la tarde de ayer, tenemos el honor de informarle que los problemas que confronta esta industria de fabricación de tabacos pueden dividirse en dos grandes grupos.

Uno de ellos se relaciona con causas exteriores que el Gobierno de Cuba no podría remediar. Por ejemplo: el problema de los cambios de moneda, tan depreciada en muchos países; la excesiva protección arancelaria de carácter general, cuyas barreras permiten a los fabricantes de cada país competir triunfalmente con nuestro producto, en cuanto al precio; la crisis general del mundo, cuyos habitantes cada día están en peores condiciones de gastar dinero en artículos de lujo; la política, prácticamente mundial, de tendencia socialista, que va acabando paulatinamente con las personas adineradas, únicas que pueden adquirir nuestros tabacos; los trastornos del comercio por las guerras y las revoluciones, algunas tan graves como la que sufre España, nuestro segundo mercado, y cuyas consecuencias para nuestro negocio nos atemorizan extraordinariamente y nos sumen en hondas preocupaciones.

En otro grupo de males que nos afligen entendemos que puede ser remediado, parcialmente en algunos casos y totalmente en otros, por el Gobierno de Cuba. A este grupo corresponde el estudio y concertación de convenios comerciales, único modo de aminorar el obstáculo que oponen a la expansión del consumo de nuestros tabacos en el extranjero las barreras arancelarias. A este fin consideramos una suerte que al frente de la Secretaría de Estado se encuentre nuestro ilustre y bien querido amigo el doctor José M. Cortina, perfecto conocedor de las necesidades de nuestra industria, Vocal de esa Comisión y autor de la Ley que la creó, distinguido hombre público cuya permanencia en esa Secretaría nos hace confiar en que quedará señalada por triunfos concretos para la mayor difusión de nuestro famoso producto. Estamos seguros que de haber ocupado él tan alto cargo cuando en Septiembre de 1934 se concertó el nuevo Tratado con los Estados Unidos, no nos encontraríamos hoy en la lamentable situación en que nos encontramos con respecto a ese mercado, como también estamos seguros de que no hubiera dejado pasar, sin aprovecharlas plenamente, las oportunidades que tuvimos para ciertos arreglos comerciales con otros varios países.

Además de las gestiones conducentes a que nuestros tabacos se vendan en los mercados extranjeros a precios menos prohibitivos, es preciso que esa Comisión, que tan brillantemente preside V. E. acabe de tomar medidas eficaces contra la exportación de tabacos cubanos de inferior calidad, que van socavando lenta, pero inexorablemente, el crédito y la fama de nuestra industria, ya que los ampara la misma precinta de garantía del Gobierno de Cuba que a los de alta clase, situación absurda que parece inconcebible se haya tolerado por tanto tiempo.

Realizado lo que antecede, será entonces fructuosa y útil la propaganda, la persecución de falsificaciones y mixtificaciones, la perfecta organización de ventas, etc., etc., todo lo cual resulta inútil en mercados cerrados o prácticamente cerrados a nuestra exportación de torcidos, como inútil resultaría, por ejemplo, una propaganda en Cuba a favor del tabaco uruguayo mientras subsistan los derechos con que actualmente se grava ese producto.

Aparte todo lo mencionado, que guarda relación directa con los actuales o posibles mercados de exportación, nuestra industria se encuentra agobiada también por causas de índole interior, y muy especialmente por la copiosa e intrincada legislación emanada de la Secretaría del Trabajo.

Por la misma índole de nuestro negocio, más o menos mundial, estamos al corriente de las tendencias que en lo social predominan actualmente y no vamos a protestar ni a considerar desatinadas las medidas de mejoramiento social que se han venido implantando en este país. Es más, las vemos con gusto, por cuanto tienden a disminuir el malestar del pueblo ante una crisis que parece no tener fin y las consideramos, por consecuencia, medidas conservadoras.

Pero es incuestionable que nuestra industria, por sus características especiales, no está en condiciones de resistir el aluvión de cargas que toda esa legislación viene representando. En efecto, se trata de una industria—quizás la única en el mundo—en que no se emplea maquinaria en absoluto, y da ocupación a un número de personas ocho o diez veces mayor del que emplearía si se tratase de una industria mecanizada. De ahí resulta que la carga impuesta por la legislación social gravita con una intensidad ocho o diez veces mayor sobre nuestra industria que sobre cualquier otro negocio. Es, pues, una industria que por variadas razones y especialmente por no utilizar maquinaria, debiera ser objeto de distinciones especiales, y hasta de subvención del Estado, es precisamente la que más sufre, tal como si se tratase de castigarla por no emplear maquinaria, y una de cuyas consecuencias es que el obrero no puede disfrutar de tantas ventajas en nuestra industria, a menos que el Estado la ayude en alguna forma a soportar la carga que sobre ella pesa, o el supuesto mejoramiento de nuestros obreros es un espejismo, ya que esta industria se acabará por el camino que lleva y con ella el medio de vida del mismo obrero.

Y no se trata solamente del desembolso a que obligan las siguientes leyes: La de Accidentes del Trabajo, en condiciones tales que la prima que pagamos por este concepto aumentó 24 veces la que pagábamos por la Ley de 1916; la de Nacionalización del Trabajo, que nos ha producido y sigue produciendo dificultades en cuanto a ciertos cargos especiales, apesar de que nuestras fábricas emplean aproximadamente el 90 por ciento de cubanos nativos; la que limita el trabajo a ocho horas diarias, que ha resultado de complicada adaptación en nuestros talleres, por características especiales en su «modus operandi»; la del Seguro de Maternidad y la del Descanso Retribuído, que nos hacen tributar mas que a nadie por las razones que antes expusimos; la de las Bolsas de Trabajo, que nos afecta extraordinariamente, ya que nuestra industria experimenta continuas alzas y bajas de personal, de acuerdo con las variantes necesidades de nuestros mercados, Bolsas que por su complicada organización constituirá, sin duda, otra de nuestras constantes pesadillas. Y así sucesivamente, todo el enjeambre de leyes y disposiciones dictadas en los últimos tiempos, más todas las que se anuncian estar en proceso de gestación, las cuales, aparte del costo que significan en sí y lo que representa la organización para el cumplimiento de ellas en nuestras fábricas, nos hacen vivir pendientes de la Gaceta y de la nube de inspectores que con sus frecuentes visitas, cas isiempre arbitrarias e inoportunas, absorben la valiosa energía y atención que debiéramos dedicar al mejoramiento de la industria.

Ahora mismo, con fecha 29 de Julio último, publicó la Gaceta Oficial una Resolución del señor Secretario del Trabajo, prohibiendo el cierre de industrias y establecimientos con motivo de conceder a empleados y obreros el descanso retribuído. Pues bien; los fabricantes, según esa Resolución, ya no podremos conceder y pagar el descanso retribuído, aprovechando las ocasiones en que la falta de pedidos o las condiciones atmosféricas nos impidan laborar en nuestros talleres. Parece que se pretende que al conceder ese descanso ocupemos provisionalmente a otros empleados y obreros que se encuentren sin trabajo, como si esa ssustitución fuese posible en nuestra industria. De donde se ve que se dicta una Resolución de imposible cumplimiento para nosotros los fabricantes de tabacos y se nos pone en la alternativa de burlarla, con las consecuencias inherentes a ello y menoscabo de nuestra propia estimación, o dejar que las sucesivas multas en que incurramos vayan absorbiendo nuestro capital hasta su completa extinción.

Y como hasta el presente no hemos alcanzado el menor éxito en las numerosas gestiones que para cosas similares hicimos con anteriores Secretarios del Trabajo, francamente, no nos sentimos inclinados a continuar perdiendo nuestro tiempo y energías tratando de hacernos escuchar sin resultado práctico alguno. Estamos llegando a un punto en que renunciaremos a tratar de defendernos, y este escrito, originado por las razones expuestas al principio del mismo, será probablemente el último esfuerzo que haremos para señalar la situación caótica de nuestra industria. Desde luego, lo hacemos con gusto en este caso porque abrigamos la esperanza de que V. E. en su doble carácter de Secretario de Agricultura y Presidente de la Comisión Nacional de Propaganda y Defensa del Tabaco Habano, y el doctor José M. Cortina, como Secretario de Estado y Vocal de dicha Comisión, seguramente nos auxiliarán a salir de parte de nuestras dificultades, que son ya demasiadas para que nuestras propias fuerzas puedan vencerlas.

Creemos sinceramente que para preservar la existencia de nuestra industria es preciso comenzar por considerarla con suficiente personalidad y con características especiales. No se puede legislar para ella, como tampoco se hace con las cosas del azúcar, en igual forma que para establecimientos o industrias de tipo corriente. Y de nada vale tampoco defenderla contra las amenazas exteriores si dentro del territorio nacional es objeto de despiadados ataques.

Por lo tanto, pretendemos que se nos oiga—a patronos y obreros de nuestra industria—antes de que se legisle sobre ella. En cuanto a la legislación ya en vigor, deseamos que se respete todo lo que significa ventaja material para nuestros obreros, pero quo se revise lo necesario para prescindir de aquello que en realidad nada beneficia al obrero y sirve, en cambio, para el perjuicio general de la industria.

x Porque, además, es preciso hacer constar que toda la rigurosidad de las dependencias del Estado en cumplimiento de las diversas leyes de impuestoes, sociales, sanitarias, etc., etc., suelen dirigirse contra un reducido número de fábricas quizás porque el hecho de que se encuentren instaladas en grandes edificios céntricos de esta capital, o por el renombre de las marcas que elaboran, hagan pensar a cuantos no conocen el estado de la industria, que son dueñas de fabulosas riquezas. Pues a los cientos o miles de pequeños fabricantes establecidos por todo el territorio nacional nadie se preocupa de exigirles el cumplimiento de dichas leyes. Por otro lado, es bien sabido que los mismos obreros, atenaceados por la necesidad—y por eso no los culpamos—van a trabajar por jornales irrisorios en las fabriquitas o chinchales, como vulgarmente se denominan, mientras exigen todo lo que consideran que les debe corresponder en las que representamos. Y es evidente que entre unos y otros van acabando con las fábricas y al fin resultará que la en un tiempo famosa y rica industria del tabaco torcido en Cuba sólo quedará representada por los citados chinchales.

En cuanto a la industria cigarrera, ésta es sólo en parte mecanizada, pues es relativamente corto el número de operaciones que en ella se efectúan mecánicamente, a saber: picado de la rama, fabricación del cigarro, encajetillado, cuando no se trata de cigarrillos ovalados, el cual se hace a mano, y el sollado de las cajetillas, algunos de los cuales se hacen también a mano. Las demás operaciones, que son muchas, se realizan por medios manuales, tales como el zafado del tabaco, mojado del mismo, tendido para secarlo, recogida del tabaco ya en condiciones (hebra) etc., etc., razon por la cual esta industria emplea también más mano de obra que algunas industrias de otra clase, en relación con su producción.

Sería justo y natural, dada la importancia que en realidad tiene esta industria en Cuba y las cantidades con que contribuye al año a engrosar el erario público, que se la procure proteger recabando ventajas para ella, igualmente, y en la cantidad que se pueda, en cualquier Tratado de Comercio que se celebre o concierte con cualquier país, ya que de ese modo se le procuraría abrir lentamente mercados a nuestros cigarrillos, cosa de la que están muy necesitados.

A este respecto nos parece oportuno señalar que en el Tratado existente con España no se consiguieron ventajas ningunas a nuestro cigarrillo, por la sencilla razón de que nada quiso intentar en tal sentido nuestro Gobierno de entonces, resultando prácticamente que los inconvenientes para ello, lejos de partir del Gobierno español, partieron de nuestro Gobierno, cuya Cancillería no quiso ni siquiera oír hablar del asunto sin que nos hayamos explicado nunca el por qué.

La industria cigarrera está por otra parte cargada hasta el agobio de impuestos y gabelas que en realidad no puede resistir y su potencialidad hoy es tan reducida que la misma necesidad de subsistir la arrastra a esfuerzos e competencia que la hacen morir lentamente, siendo necesario en ese sentido, para evitar ese mal, grave hasta hacerla peligrar realmente, una serie de remedios que no queremos proponer desde ahora, pues su estudio es tan delicado que debe ser objeto de larga meditación, y muchas medidas, para ser tomadas sin peligro, necesitan de una preparación previa y de algunas medidas preliminares que no se pueden tomar de la noche a la mañana sin gravísimo riesgo.

No podemos menos que aprovechar esta ocasión para subrayar, llamando la atención sobre ello, lo que representa el haber concedido ventajas positivas y de gran importancia en nuestros aranceles a la importación de cigarrillos de procedencia extranjera contra unas ventajas menores a los nuestros, y aun estas supeditadas, a decisiones ligadas con conveniencias de orden doméstico en el otro país, y además, al margen de nuestro Tratado con él, ventajas que desde luego se han perdido ya para nosotros.

Así vemos el triste espectáculo de que ese cigarrillo extranjero, por lo que sea, que no vamoso a analizarlo aquí, pero muy particularmente por esa equivocación comercial, va poco a poco desplazando al cubano en nuestro propio mercado, sin que sepamos hacer otra cosa que ayudarlo, en muchos casos por simple snobismo, en su labor demoledora de nuestra potencialidad económica.

Si además consideramos que nuestra industria cigarrera es industria básica en nuestro país, fácilmente se comprenderá lo enorme que resulta el que haya sido sacrificada en ese Tratado, tal vez no muy bien llamado de reciprocidad, en beneficio de otra industria extranjera, que no pasa de ser allí una de tantas, enormidad que debe verse la manera de enmendar en el porvenir y cuanto antes para hacer justicia a esta maltratada y poco atendida industria, que sin embargo tanto representa para nuestro país y para su agricultura, por la enorme cantidad de rama que consume y por lo mucho que renta a la República y por ser, posiblemente, por lo menos tan cubana como la que más, dado que casi el cien por ciento de su producto queda en Cuba.

En cuanto a la actuación legislativa de la Secretaría del Trabajo, no podemos por menos que adherirnos en un todo a lo expuesto anteriormente con relación a la industria de tabacos torcidos, añadiendo, además, que por razones especiales las fábricas de cigarros de Cuba, en general están empleando bastante más personal del que necesitarían para rendir la cantidad de trabajo que realmente están produciendo, contribuyendo de ese modo, por acuerdo entre patronos y obreros, a evitar desde hace tiempo el desempleo en la medida de sus posibilidades.

Confiamos en tener la fortuna de que tan destacadas personalidades como V. E. y el doctor Cortina se interesarán profundamente por la situación que a grandes rasgos queda expuesta y nos auxiliarán a buscarle remedio eficaz en todo lo que sea posible. Con nuestra gratitud anticipada por todo ello, nos honramos en reiterarle nuestra más alta consideración.»

SORTEO EXTRAORDINARIO DE AGOSTO 31

A Beneficio de la "Corporación Nacional de Asistencia Pública"

PRIMER PREMIO $200,000

Preste su cooperación a tan humanitaria obra comprando billetes para este Sorteo, cuyo producto se destina principalmente a los Hospitales de San Lázaro, Dementes de Mazorra y otras Instituciones de Beneficencia.

Sólo $25.00 es el precio del billete entero

"LA DICHOSA" sirve todo pedido que se le haga a base de este precio, renunciando a la utilidad, en beneficio de aquellos Hospitales tan merecedores de la pública ayuda.

LA DICHOSA

COMPAÑIA CENTRAL.—Obispo y Compostela.—Tel. A-6770.—Apartado 748.—Habana.

COTIZACIONES DE LA BOLSA DE AZUCAR DE NEW YORK

Habana, agosto 17 de 1936.—Por el hilo directo de Luis Mendoza y Cía.

Anterior.	Meses.	Abre.	Máx.	Mín.	Cierre.
2.46	Mayo	2.46	2.47	2.46	2.46
2.49	Julio	2.50	2.50	2.50	2.50
2.76	Septiembre	2.76	2.78	2.77	2.76
2.71	Noviembre	2.71	2.73	2.73	2.72
2.50	Enero	2.49	2.51	2.51	2.51
2.46	Marzo	2.46	2.47	2.46	2.47

APRECIACION DEL MERCADO DE AZUCAR

Por LUIS MENDOZA Y CIA.

AGOSTO 17, 1936

	Ant.	Hoy.
E. Unidos, costo y flete	2.80	2.80
E. Unidos, contado, base LAB	2.65	2.65
E. Unidos, retenidos, contado, base LAB	2.33	2.33
O. países contado, base LAB	0.81	0.81
Cuota local, contado, base ex almacén	0.77	0.77
Tres cuotas de embarque, base LAB	1.87	1.87
Todas las cuotas, contado, base LAB	1.80½	1.80½
Cuota de colonos, 1936, en almacén, por saco	$5.56	$5.56

BONOS DE CUBA

Cierre ayer en New York, recibido por el hilo directo de Luis Mendoza y Compañía:

	Comp.	Vend.
Speyer, 5%	100	102
Speyer, 4½%	96⅛	96⅜
Morgan, 5%	99¾	100
Morgan, 5⅞%	102⅛	—
Obras Públicas	53	54
Cuba Railroad, 7½%	62	65
Cuba Railroad, 5%	55⅝	57
Cuba Northen, 5½%	54½	56
Eastern Sugar, 7½%	26	28
Manatí Sugar, 7⅛%	45¾	47
Int. Tel. and Tg.	86⅛	86½

AVISO

Se pone en conocimiento de todos los cargadores del vapor cubano "ORIENTE", propiedad de esta Compañía, que dicho vapor que salió de este puerto en el día de ayer, tuvo que arribar al mismo en la mañana de hoy, por haberse declarado fuego en una de sus bodegas.

Asimismo se les comunica, que en virtud de ese incendio y de los elementos empleados para socofarlo, ha sufrido avería la carga que el mismo llevaba, siendo dicha avería de las clasificadas por el C. de Comercio, como "Avería Gruesa".

Que en cumplimiento de lo dispuesto en el art. 851 del C. de Comercio, citamos a todos los cargadores, aseguradores y personas interesadas en dicha carga, a fin de que el próximo Martes a las 10 a. m. concurran a la casa sita en la calle de la Habana número 66, a fin de tomar los acuerdos pertinentes para el arreglo, liquidación y distribución de la avería gruesa.

Habana, 16 de Agosto de 1936.

Compañía Naviera de Cuba S. A.

BUFETE DE JOSE I. RIVERO
Notario: FELIPE RIVERO
Chacón No. 22. A-8148. HABANA. Teléfonos: M-1472

NO DENOTARON AYER LOS REFINADORES INTERES DEFINIDO ANTE LAS OFERTAS DE LOS CRUDOS DE PUERTO RICO Y DE CUBA

Había disponible varios cargamentos de esta República y portorriqueños a 2.80 costo y flete y 3.75 derechos ya pagados y de Filipinas a 3.85. Los futuros especatntes

El mercado azucarero de costo y flete estuvo ayer quieto. Había ofrecidas partidas de Puerto Rico y un cargamento a 3.75 centavos, con un cargamento de Cuba para embarque en la primera quincena de septiembre disponible a 2.80 centavos C&F, sin que los refinadores denotaran interés definido.

Los futuros estuvieron quietos, notándose general tendencia a esperar la reanudación de la actividad en el crudo.

El refinado no ha variado. Las extracciones fueron bastante buenas.

MERCADO DE LONDRES.—El mercado de Londres cerró quieto, habiéndose vendido azúcares a flote al equivalente de 0.83 centavos laborables Cuba, con más compradores a ese precio. Las cotizaciones de la Terminal fueron las siguientes:

	Cierre anter.	Cierre del 17
Agosto	4/4	4/4
Septiembre	4/4¼	4/4
Octubre	4/4¼	4/4
Diciembre	4/4¾	4/4¾
Marzo	4/6¾	4/6¾
Mayo	4/7¾	4/7¾
Agosto	4/8¾	4/8¾

EN PUERTOS DE CUBA.—El movimiento de azúcares en los puertos de Cuba, según datos de Lamborn, Hutchings & Co., fué el siguiente:

Semana terminada en agosto 15 de 1936	Toneladas
Arribos	19,843
Exportación	31,322
Exist. puertos	252,476

DERRETIDOS Y ENTREGAS.—Los derretidos hechos y las entregas efectuadas por 13 refinadores de los Estados Unidos, según el Instituto Azucarero Americano, fueron como sigue:

Derretidos	Toneladas
Enero primero a agosto 8 de 1936	2.660,000
Iual período del año pasado	2.640,000
Semana que termió en agosto 8 de 1936	70,000
Igual semana del año pasado	80,000

Entregas	Toneladas
Enero primero a agosto 8 de 1936	2.489,320
Iual período del año pasado	2.580,720
Semana que termió en agosto 8 de 1936	59,142
Igual semana del año pasado	80,647

Las toneladas son largas y el valor es en crudos.

INFORME DE LAMBORN.—Los señores Lamborn, Hutchings & Co., dieron ayer tarde el siguiente informe sobre el mercado de crudos:

«El mercado de crudos abrió hoy con un tono quieto, pero sostenido, con ofertas de 25,000 sacos de Cuba, para embarque en la primera quincena de septiembre, al precio de 2.80 C&F; 10,000 sacos de Puerto Rico, para embarque tarde en agosto, y 1,100 toneladas de St. Croix, para embarque en septiembre, a la base de 3.75, y 10,000 toneladas de las Filipinas, para embarques en agosto-septiembre, a la base de 3.85, aunque probablemente obtenibles estos últimos azúcares a la base de 3.80, con oferta de compra en firme («bid»). Reportóse también haber ofertas de azúcares de las Filipinas, para embarques en noviembre-diciembre, a la base de 3.60, y para embarques en diciembre-enero y enero-febrero, a la base de 3.55. Los refinadores no indicaban interés comprador por arriba de la base de 3.70 por azúcares en posiciones que llenasen sus necesidades.

Existencias de azúcares crudos en almacenes afianzados N. Y.: Día 14: 98,957 sacos. Hoy: 98,957 sacos.

Cotización «spot» de Willett & Gray el día 14: 3.70.»

COTIZACIONES

NUEVA YORK, agosto 17. AP.— Cotizaciones al cierre de la Bolsa de Nueva York:

Acciones: 832,710.
Bonos: $6,179,500.

COTIZACION DE LA PESETA

La peseta española se cotizó al cierre del mercado ayer, a razón de 7,34,21 por dólar.

COTIZACION DEL FRANCO

El franco francés se cotizó ayer, al cierre del mercado, a razón de 15.15 por dólar.

COTIZACION DE LA LIBRA

La libra esterlina se cotizó ayer, en el mercado local, a $5.03.

(Más información MERCANTIL en la Segunda Sección, Pág. 18)

BOLSA DE NUEVA YORK

(Cierre de ayer por el hilo directo de Luis Mendoza y Compañía)

—A	
Amerada	99
Am Radiator	22⅝
Adams Expr	13¼
Air Reducc	75¼
Alaska Jun	14⅜
Alleghany	4¼
Allied Chem	—
Allis Chal	53¾
Amer Can	119¾
Am Car Fou	42
Am F Pow	7
Amer Ice	2¾
Amer Inter	11⅜
Amer Loco	29½
Am P Light	12⅞
Amer Smel	86
Amer Sugar	56½
A C Alcohol	26⅛
Amer T and T	173¼
Am Tobac A	99¾
Am Tobac B	102¼
Am W Works	25
Am Woolen	8⅝
Anaconda C	39¾
Atchison	82½
Atlan Coast	30⅝
Atlan Ref	27¾
Ass D Goods	18
Auburn Auto	30⅜
Aviat Cor	5¼
Amer Bank	38⅝
Amer Metal	33⅜
—B	
Baldwin Lo	3⅛
Balt and Ohio	21⅝
Bendix Avi	28⅝
Best and Co	56¼
Beth Steel	59⅞
Borden Co	30⅜
Briggs	55
Brook Man	52½
Byers A M	21⅞
—C	
Can Pacif	11¾
Cann Mills	42⅛
Case T Mach	159
C de Pasco	53
Ches and Ohio	67⅝
Chi R Islan	2¼
Chrysler	112⅝
Coca Cola	116
Col Carbon	127¼
Comm and Sout	3½
Congoleum	35⅝
Cons Cigar	11⅛
Cons Gas	41⅞
Cons Oil	12½
Cont Can	69
Cont Oil	30½
Corn Prod	65¼
Coty Inc	4⅞
Cuba Co	1½
Cub Amer S	10⅞
C Am Sug, p	98½
Cmm-l Solv	16
Chesapeake	85
Col Fuel	6
Cruc Steel	43
Cons R Cuba	6½
—D	
Del Hudson	44
Del and Lack	18¾
Drug Inc	14⅜
Dupont	157
—E	
East Kodak	180⅛
El Auto Lit	36½
El Pow Lig	15
Elec Bond	23¼
Erie (R R)	16
—F	
Fox Film C	26¼
Frep Texas	26⅛
—G	
Gen A Tank	57⅛
Gen Asphalt	23⅜
Gen Elec	46¼
Gen Foods	38½
Gen Motors	65⅜
Guantánamo S	2½
Gillet Saf	14
Gimbel Bros	17
Gold Dust	12⅝
Goodrich R	22¾
Goodyear	23½
Gen Bronze	8⅛
Great North	40¼
—H	
Hershey, com	—
Homestake	—
Houston Oil	9
Hudson Mot	16
—I	
Illi Cent	24¼
Interb R T	13¾
Int Cement	53½
Int Nickel	52¾
Inter Tel	13¼
Illin Glas	153
—J	
Johns Mansv	115
—K	
Kroger Groc	20⅛
Kresge S S	27¾
Kelvinator	20⅛
Kennecot	47⅜
—L	
Lambert Co	17⅜
Ligg Myers	107½
Loew-s Inc	55½
Loose Wiles	—
Lorillard	22¾
Louisv Nas	—
Ludlum Stl	27
Lehman Cor	—
Liquid Carb	40
—M	
Macy (H R)	47½
Montgomery	44¾
Miss Pac, c	2⅜
Miss Pac, p	5⅝
Min Honeyw	92
Murray Corp	18
—N	
N Y Central	40¼
Nash	40¼
Nat-l Dist	29¼
Nat-l Bisc	32½
Nat-l Cash	23⅞
Nat-l Dairy	25¾
Nat-l P Li	12
North Amer	32¼
N A Aviat-n	8¼
Norfolk and W	285
Nort Pacif	25⅞
—O	
Ohio Oil	12½
Otis Elev	27⅞
Otis Steel	15¾
—P	
Packard Mot	10⅜
Paramount	7¾
Pennsylvann	37½
J C Penney	90
Pullman Co	55¼
Proc Gamble	47¼
Pure Oil	17⅞
Puerto Rico	32½
—R	
Radio Corp	10¾
Rep I Steel	21¾
Reynolds	55⅞
—S	
Safeway Sts	28½
Sears Roeb	81⅞
Simmons Co	36¾
Soc Vacuun	14⅜
St Paul, p	3¼
So Pacific	39¾
South Ry	20½
Stan Brands	15⅜
Stand Gas	7¼
Stan N J	62¾
Stan Oil C	36¾
Stewart War	18
Studebaker	11⅜
Sun Oil	82
—T	
Texas Co	38⅞
Texas Gulf	37
Timken Roll	63½
—U	
Union Carb	96⅞
U Pacific	138½
Union Oil	21⅞
United Cor	7⅞
Uni Cor, pfd	47⅝
Unit Fruit	81
U S Rubber	29½
U S Steel	66
U Aircraft	24⅜
U S Ind Alc	35¼
—V	
Vanadium	23½
—W	
Warner Bros	12¾
W Brothers	9½
West Union	87½
West Elec	138½
Woolworth	54¾

CAMBIOS

Tipos de venta la cierre ayer en Bancos de esta capital:

New York, cable	1/10P.
New York, vista	1/10P.
Londres, cable	5.05
Londres, vista	5.02¾
Madrid, cable	13.62
Madrid, vista	13.60
París, cable	6.60
París, vista	6.59
Italia, cable	7.90
Italia, vista	7.89
Bélgica, cable	16.92
Bélgica, vista	16.90
Alemania, vista	40.28
Alemania, vista	40.28
Toronto, cable	⅛%P.
Toronto, vista	1/10%P.
Hong Kong, cable	31.40
Hong Kong, vista	31.35
Amsterdam, cable	67.95
Amsterdam, vista	67.90
Buenos Aires, cable	28.00
Buenos Aires, vista	27.00
Suiza, cable	32.65
Suiza, vista	32.63
Japón, cable	29.60
Japón, vista	29.55

MERCADO DE ALGODON

Cierre ayer en New York, recibido do por el hilo directo de Luis Mendoza y Compañía:

Octubre	11.83
Diciembre	11.87
Enero	11.91
Marzo	11.96
Mayo	11.97
Julio	11.93

ACCIONES DE LOS BANCOS

Cierre de ayer en New York, recibido por el hilo directo de Lamborn, Hutchings & Company:

Guaranty Trust	354½
New York Trust	141½
Chase National Bank	48⅝
National City Bank	43⅜
Public	47¾
Manufacturers Trust	49
Irving Trust	17⅛
Corn Exchange	65¾
Chemical	66
Bankers Trust	71
First National of N. Y.	2.110
Manhattan	32⅜
Hanover	131½
First Nat. of Boston	50
First Boston Corp.	44
Royal B. of Canada	179

MERCADO DE MANTECA

El mercado de manteca de Chicago cerró ayer a los siguientes tipos:

Diciembre	12.40
Mayo	12.65
Granel	11.70

LA PLATA EN TORONTO

Cierre ayer en Toronto, recibido por el hilo directo de Luis Mendoza y Compañía:

Diciembre	44.70	45.00
Marzo	44.80	45.30
Mayo	44.80	45.25

BOLSA DE LA HABANA

Cotizaciones efectuadas ayer en la Bolsa de la Habana

COTIZACION OFICIAL

Bonos y Obligaciones

	Comp.	Vend.
República de Cuba:		
Speyer, 1904	102	—
Deuda Int, 1905	97	—
Cuatro y medio, 1909	97	—
Morgan, 1914	101	—
Morgan (5½) 1923	102⅞	—
O Públicas (5½) 1945	52¾	54
Obligs Oro (5½) 1935	39	58
Recibos de Depósito de Obligaciones Oro	33	36
Azúcar (5½) 1940	97	—
Rep Cuba, Morgan (Seriados) 5½% — 1927:		
I Vence 1 julio 1936	100¼	—
J Vence 1 julio 1937	99½	—
Ayunt Hab 2a Hipt	93	110
Centro Asturiano	40	—
P Territorial, Serie B	39	—
Cervecera	46	—
Cervecera Obligs no hipt	8	12
Gas	108	—
Hav Elec (Consol)	24	33
Hav Electric, Debentures, Obligs no hipt	2½	5
Edificio La Metropolitana, S A	14	—
Mercados de Abasto y Consumo 1a Hipt	52½	—
Nueva Fábrica de Hielo	104½	—
Papelera Serie B	95	—
Teléfono	92	—
Unidos	10	—

ACCIONES

	Comp.	Vend.
Banco Territorial	8	30
Cervecera	19	40
Fec C Consolidados de Cuba, P	6	—
Cuba, R R	10	—
Fibras y Jarcia	20	—
Hav Elec Utilities Com, P 6 por 100	41½	47½
Hav Elec Utilities Com, P 5 por 100	10	15
Hav Elec Railway Com, preferidas	1	4
Hav Elec Railway Com, comunes	⅝	1
Jarcia, P	60	—
Jarcia, C	12½	—
Licorera de Cuba	6½	8
Mercantil, La (Seguros)	70	—
Metropolitan Auto	100	—
Naviera, P	9	—
Naviera, C	1⅜	2¼
Nueva Fábrica de Hielo, beneficiarias	39	—
Pesca, P	20	—
Pesca, C	4	20
Teléfono, P	18	—
Teléfono, C	12	—
Unidos	2	3¼
Unión Oil	2	3

«COTIZACION LIBRE»

Bonos y Obligaciones

	Comp.	Vend.
Inter Tel Convert, 4 y medio por ciento	85	—
Inter Tel, 5 por ciento, 1955	72	—
Cuba Tel Co, 7 y medio por ciento	103	—
Cuba R R, 5 por ciento, 1952	56	—
Cuba RR, 7 y medio por ciento, 1936	64	—
Norte de Cuba, 5 y medio por ciento, 1942	55	—
Manatí Sugar, 5 y medio, 1942	36	—
Vertientes Sugar, 7 por ciento, 1942	16½	—
Eastern Sugar, 7 y medio por ciento, 1937	17	—
Central Cunagua, 6 por ciento, 1957	101	110
C Gallego, 6 por ciento, 1975	30	50
Ved Tennis, 3 por 100, 1949	7	—
Pro Arte Musical, 7 por ciento	40	70
Casino Español, 6 por ciento	30	—

ACCIONES

	Comp.	Vend.
Inter Telp and Tel	12½	—
Cía Cubana de Electricidad, P, $6.00	33½	—
Cuban American Sugar, preferidas	90	—
Cuban American Sugar, comunes	9	—
Cuba Company, C	1	4
Cía Litográfica, P	76	—
Auxiliar Marítima, P	3	10
Seguros La Comercial	70	—
Seguros El Comercio	100	—

COTIZACION A TERMINO

Ayer, a las 3.30 p. m.
Entregas: días 15 y último de mes
Bonos y Obligaciones

	Comp.	Vend.
República de Cuba:		
Speyer, 5 por 100	103	107
Deuda Interior	97½	100
Speyer, 4 y medio por ciento	97	100
Morgan, 5 por 100	101	106
Morgan, 5 y medio por ciento	103	105
O Públicas, 1945	53⅜	55
Obligaciones Oro	39	50
Recibos de Depósitos de Obligaciones Oro	33¾	35
Azúcar	98	106
Julio 1936, I Morgan	100¼	106
Julio 1937, J Morgan	99	104
Ayuntamiento, 1a	92	110
Ayuntamiento, 2a	93	110
Centro Asturiano	46	—
Cervecera Internacional	47	—
Cervecera Internacional, Obligs no hipt	8	12
Gas y Electricidad	108	—
Hav Elec Railway Co	24	31
Hav Electric Ry Comp, Obligs no hipt	2¾	4¾
Nueva Fábrica de Hielo	104½	—
Pap Cubana, Serie B	100	—
Cuban Telephone Co	90	—
Unidos	10	—

ACCIONES

	Comp.	Vend.
Cervecera Internacional	19	40
F C Consolidados, P	6	9
Cuba Railroad, P	10	—
H E Utilities, Prefs	42	47½
H E Utilities, Pretes	10	14
Hav Elec Ry Co, P	1¼	4
Jarcia, P	60	—
Jarcia, C	13	—
Licorera de Cuba	6½	7¾
Naviera, P	8	15
Naviera, C	1⅜	2¼
Nueva Fábrica de Hielo	140	—
Nueva Fábrica de Hielo, beneficiarias	40	50
Teléfonos, P	48½	56
Ferrocarriles Unidos	2¼	3
Unión Oil Co	2	8

MERCADO DE GOMA

Cierre ayer en New York, recibido por el hilo directo de Luis Mendoza y Compañía:

Diciembre	16.23
Marzo	16.35
Mayo	16.42

MERCADO DE SEDA

Cierre ayer en New York, recibido por el hilo directo de Luis Mendoza y Compañía:

Septiembre	171
Octubre	167
Diciembre	163
Marzo	163

THE BOSTON SURETY Co. S. A.
FIANZAS INTACHABLES
Administrador General: MOISES MAESTRI
Manzana de Gómez 364.366 — Teléfono M-2517.
Garantizadas sus operaciones con Bonos de la República.

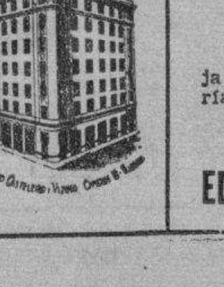

El prestigio de su negocio o profesión, exige un domicilio adecuado
Nosotros se lo ofrecemos:
Inmejorable situación comercial, cerca de la lonja, aduana, correos, muelles, ayuntamiento, secretaría de agricultura, bancos etc.
Todos los requisitos modernos.
VISITENOS Y SE CONVENCERA
EDIFICIO CASTELEIRO—VIZOSO — Oficios 18

LA TABACALERA COMPAÑIA DE SEGUROS S.A.
(Accidentes del Trabajo)
GARANTIA - PROTECCION - SERVICIO
Edif. Bacardí 201-21 Habana
Telef. M-7388 Telégrafo «NICOSEGURO»

E.C.D. 2016

ESPERAN ORDENES LOS VAPORES "CRISTOBAL COLON" EN SAINT NAZAIRE Y "MAGALLANES" EN VERACRUZ

AMBOS BUQUES, CON PASAJE A BORDO EN FRANCIA Y MEXICO, AGUARDAN LAS INSTRUCCIONES

En tanto el Gobierno español no les trasmita órdenes a sus respectivos capitanes, permanecerán en esos puertos. Llegaron ayer 97 vecinos de Alabama en alegre excursión

Procedente de Tampa y Key West, llegó ayer el vapor correo americano «Florida» de la Peninsular Occidental S. S. Co., que trajo carga general y 199 pasajeros.

Trajo dos excursiones, una formada por 60 personas que bajo la dirección de la citada empresa estará en la Habana varios días, y otra de 97 personas, en su mayor parte mujeres, del Estado de Alabama.

Esta última viene a visitar nuestra ciudad, debido a los artículos y crónicas que publicaron en la prensa de aquel Estado los periodistas que nos visitaron hace meses, y a quienes se les dispensaron múltiples atenciones.

Con ese grupo han venido Mr. Roy Brown, Agente de Turismo, algunos periodistas y el Presidente de la Asociación de la Prensa de Alabama Mr. Stanley.

LOS GUARDIAS NACIONALES DESEMBARCARON EN KEY WEST. —En el «Florida» fueron de Tampa a Key West 25 oficiales y 125 guardias marinas nacionales con equipo completo de campaña, los que ocuparon los cuarteles del Ejército americano en el referido cayo.

Estos guardias harán allí maniobras y ejercicios de entrenamiento.

PAUL J. SAUNDERS.—En el «Florida» llegó el Administrador General de la Peninsular Occidental S. S. Co., Mr. Paul J. Saunders y su Secretario Mr. Austin Williampson, los cuales fueron cumplimentados por el representante general en la Habana de la Compañía, señor José A. Fernández y demás empleados.

OTROS VIAJEROS.— También llegaron en ese navío Antonio Pereira y familia, el administrador de correos Jacob Leirzuey y familia, Miguel Cayeno, Raoul Fernández, Angel Gotard, Jesús M. Fernández, Estrella Alvares, doctor José A. Domínguez, Santiago Fernández; Armando Riverón, Pascual León Ferrer, María Parra e hija, y otros.

LOS QUE EMBARCARON.—Por la ruta de Miami se embarcaron Aurora Ayaa, Fred Spihn, coacher del Yacht Club, Florence Steihart y María de Herrera.

En el «Oriente», de la Ward Line, embarcarán hoy para New York Otilio y Luis Tocela, William Prise, Virginia Morris, Francisco Barceló, Buenaventura Abella, Florentino Herrera, Josefa Fernández de Herrera, Felisa Ortega, José Barquín, Dulce María Rosell, Juan R. Ríos y Sra. y otros.

EL MARGARET LYKES.—Hoy llegará de Houston con 3 pasajeros para la Habana y carga y 12 pasajeros y carga en tránsito, el vapor americano «Margaret Likes».

LLEGARAN LOS DOMINGOS DE NEW YORK.— A partir del día 6 del próximo Septiembre, los barcos de la New York and Cuba Mai S. S. Co., que cubren la ruta New York, Habana, Progreso y Veracruz, llegarán a la Habana de New York, los domingos por la mañana y saldrán el mismo día para Progreso y Veracruz.

AZUCAR PARA EUROPA.— El vapor holandés «Blommersdyk» llegó ayer tarde de New Orleans para tomar en la Habana un cargamento de azúcar para Europa.

EL «MAGALLANES» ESPERA ORDENES EN VERACRUZ.— Los señores García y Díaz, Agentes de la Trasatlántica española en la Habana, han sido notificados de que el trasatlántico español «Magallanes», que debía llegar ésta tarde a la Habana, para continuar viaje a New York, Cádiz y Barcelona, permanecerá por ahora en Veracruz, en espera de las instrucciones que reciba del Gobierno de España, dadas las condiciones especiales en que se encuentra la Península.

En el «Magallanes» viajan 40 turistas españoles, casi todos vecinos de Barcelona y los cuales estaban dando el viaje redondo en dicho buque.

EL «CRISTOBAL COLON».— En cuanto al trasatlántico «Cristóbal Colón», se sabe por cablegramas particulares recibidos en nuestra ciudad, que se encuentra refugiado en Saint Nazaire con los pasajeros de tercera y varios de cámara que salieron de Veracruz, la Habana y New York.

Dicho vapor esperará las órdenes futuras del Gobierno.

PAPEL PARA PERIODICOS.—Procedente de Liverpool llegó el vapor noruego «Primero» que trajo un cargamento de papel para periódicos.

EL «SEATRAIN NEW ORLEANS». —El ferry «Seatrain New Orleans» llegó del puerto de su nombre con carga general.

El «Yucatán». — Directo de New York y en viaje regular, llegó el vapor correo americano «Yucatán», de la New York and Cuba Mail S. S. Co., que trajo 21 pasajeros para la Habana, y carga y 134 excursionistas en tránsito para Progreso y Veracruz.

Por el «Yucatán» llegaron la señora Abala Durland, Pedro González e hijo Pedro, Claudia La Rouche, Pauline Pousky, José Rey, Daniel B. Thompson y señora Robert Walter, George Wilson, María Rivas, Luis Escarri, Adela Valdés e hija y devuelto por las autoridades de inmigración, Eusebio Adler.

Entre los turistas anotamos al Director de la Orquesta Sinfónica de Boston, Mr. Arthur Fiedler, las artistas Ellis Gredle y Mery Livingston y varios maestros.

PIDEN QUE LOS PONGAN EN LIBERTAD.— El Comisionado de Inmigración doctor José María Bolaños recibió ayer un escrito suscrito por siete extrajeros recluidos en Tiscornia sujetos a expulsión, los cuales piden que se les apliquen los beneficios de la Ley de Amnistía y los pongan en libertad.

El doctor Bolaños ha eevado ese escrito al Secretario de Gobernación, a cuya disposición están dichos extranjeros.

EL REGRESO DE LOS VIVEROS. —Noticias recibidas ayer en los centros industriales pesqueros de la Habana daban cuenta de que se disponían a salir de Progreso para la Habana, 9 de los 12 barcos pesqueros cubanos detenidos allí desde hace cuatro meses,.

Ya han llegado a la Habana cuatro. En total eran 16 os detenidos.

LA «CABO MARIN» REMOLCADA. —En la mañana de ayer y por el yate «Jaruco», de la propiedad del señor Enrique Zayas, fué traída a remolque desde Jaimanitas a la Habana, la lancha «Cabo Marín» quien en la tarde del pasado domingo sufrió un accidente en dicha playa. Esa lancha está al servicio de la Policía Marítima.

LESIONADO.— Fermín Valdés, vecino de la Finca «Los Mangos» resultó lesionado, en ocasión de estar trabajando en el puerto.

EL «ORIENTE».— El turbo eléctrico norteamericano «Oriente» de la New York and Cuba Mail S. S. Co., legará hoy temprano de New York.

Trae éste barco 1229 toneladas de mercancías para la Habana y 102 toneladas para el anterior.

Llegaron en el «Oriente» 315 pasajeros, de ellos 74 con billetes regulares hasta la Habana y los demás turistas.

En ese barco llegaron el doctor H. Ernst, catedrático universitario norteamericano, Octavio Averhoff, Linian Barón, Schiler Barón, C. Caseres Rivero, José Casanovas, B. Citron, M. Cohen, R. Costello, J. Ferrera, M. Ginorio, O. González, León Gueldan y señora, D. Jacobsen y señora, L. Lavin, Charles Leonard y señora, E. J. Mohoney y familia, K. Misura, J. Orrinco, Rodrigo Rodríguez y señora E. Ruiz, Alfredo Santiago e hija, A. J. Taranto, M. Tarafa, Julia A. Verdon, José F. Iturrioz.

LOS QUE EMBARCARON.— En el «Yucatán» para Progreso y Veracruz se embarcaron Norberto Sánchez y señora, Epifanio Crespo y señora, Francisco E. G. Peláez, Margarita C. de Sierra e hija, Carmen Tamayo e hijo, María A. Domínguez, Manuel Gómez Cossio, Miguel F. Mariscal, Fernando Rojas, Felipe Rojas, Felipe Olivares, Germán del Olmo, Juan Carreño, Dionisio Mejía, Gabriel Olivares, Eduardo Romero, Juan Rosas, Rafael Quirán, Pe[...] López, Roberto Vargas, Alberto lla, Luis Garifas, Enmanuel Guevara.

EL PROFFESOR WACHS. — Por la ruta de Miami llegó el catedrático norteamericano Profesor William Wachs, director ejecutivo de la Asociación de estudiantes pan americana de los Estados Unidos. Viene en viaje de buena voluntad. Permanecerá una semana en nuestra república.

Para recibirlo cumplimentario, acudieron a bordo los señores Fernando Figueredo, Rafael Lorenzo, Eugenio Soler, Federico Córdova y el estudiante chino Sergio Chang.

Por la propia vía llegaron el comandante Jaime Mariné, Norberto Angenes y Generoso Castro y señora.

EL «SIXAOLA».— Procedente de New Orleans llegó el vapor americano «Sixaola», de la Flota Blanca, que trajo carga general y 6 pasajeros para la Habana y conduce carga y 79 pasajeros en tránsito para Centro América.

Por este barco llegaron el ingeniero Bernardo Mitchel de Marcano, Oriente, el banquero Nelson Whitney y señora y los demás turistas.

Entre los turistas en tránsito viajan el teniente del Ejército americano Cameren Brigs y señora.

SALIDAS.— Salieron ayer el «Yucatán» para Progreso, el «Peten» para Kingston, el «Seatrain New Orleans» para New York, el «Clare Hugo Stines», para Santa Cruz del Sur y el «Sixaola» para Cristóbal.

UN EXCURSIONISTA.— Hoy es esperado de New York y escalas el vapor inglés «Prince Henry», de la Canadian Pacific, que trae una excursión veraniega de turistas norteamericanos.

Necesita la América Española un intenso intercambio intelectual y cultural con los demás países

«Es necesario propender, declara nuestro Director, Dr. José Ignacio Rivero, a que haya una cultura hispanoamericana que una a todas las naciones que hablan el idioma castellano»

Con el título de «El Intercambio Internacional Hispanoamericano y Panamericano» se ha publicado en todos los periódicos que están al servicio exclusivo de «The Consolidate Information», de Nueva York, el siguiente artículo, que a ruegos de dicha agencia de publicidad escribió el doctor José Ignacio Rivero, Director del DIARIO DE LA MARINA.

«Nunca será honda ni sólida ni estable la labor hispanoamericanista y panamericanista, si no se llega al conocimiento interno y mutuo de los pueblos de América y de la nación progenitora. Y nunca alcanzaremos este conocimiento, si no fomentamos el más intenso intercambio intelectual y cultural de dichos pueblos.

Muy eficaz es, sin duda, para este fin cuanto se refiere al intercambio mercantil y económico. Pero la mayor o menor importación de cada país y los convenios comerciales, como todo cuanto atañe a lo corporal y material, varían según las vicisitudes de los tiempos. En cambio, lo que toca a la cultura, el arte, el espíritu queda inmanente a través de los siglos y todas las transformaciones de los pueblos.

Todavía, después de tantas y tantas generaciones y después de tantos y tan hondos cambios como durante ellas han sufrido Grecia y Roma, subsiste una cultura helena y una cultura romana. A eso es a lo que se ha de propender: a que haya una cultura hispanoamericana que una con España a todas las naciones que hablan el idioma castellano, y una cultura panamericana que vincule a todos los países del Nuevo Continente. No habrá entonces ni siglos ni catástrofes ni sacudidas políticas y sociales que puedan romper esos lazos mutuos, esa compenetración espiritual hispanoamericana y panamericana.

Intercambio de toda manifestación cultural; intercambio de toda manifestación artística: he ahí la base inquebrantable y entrañable del hispanoamericanismo y del panamericanismo. Intercambio del libro, del folleto, del artículo periodístico, de todo trabajo intelectual y de todo trabajo artístico: ¡he ahí la síntesis de las manifestaciones culturales y de las manifestaciones artísticas. En estas manifestaciones van el pensamiento, las orientaciones científicas, el estado mental y el progreso intelectual de las respectivas naciones de América y la que la descubrió. En esas manifestaciones entrañan los sentimientos, los anhelos e inquietudes, las costumbres, el carácter, el alma, en una palabra de cada una de esas naciones.

Para que empresa tan magna no se pierda en su propia grandeza; para objetivarla prácticamente, es necesario fundar instituciones que fomenten y protejan ese cambio intelectual hispanoamericano y panamericano. En Cuba se ha organizado para este fin una «Asociación de Escritores y Artistas Americanos» que está dirigida por muy prestigiosos y acendrados valores intelectuales.

Unir a todos los que producen con la inteligencia en América; estimularlos y ayudarlos no sólo con la divulgación de sus obras, sino también con las utilidades que rinda su publicación, y dar a conocer de este modo, en este Continente los libros de sus publicistas y las creaciones de sus artistas, son los fines de esta Asociación. Ella se encarga de editar las obras que, después de haberlas admitido y aprobado, le parezcan dignas de publicación. Ella dará a sus autores un crecido tanto por ciento de la venta, quedando el resto para los gastos de la edición y de la Asociación. Ella levantará a este objeto un gran edificio para sus oficinas y para los talleres en donde se han de imprimir los libros.

Esta Asociación, cuya excepcional importancia salta a la vista, ¿no pudiera extender su radio de acción de modo que comprendiera no sólo a América sino también a la nación que la descubrió y que habla el mismo idioma que veinte de las repúblicas de este Continente? ¿Se puede medir y calcular el poderoso impulso que de este modo se daría al hispanoamericanismo, al panamericanismo, al intercambio intelectual entre España y los pueblos americanos y a aquella cultura que es el vínculo más entrañable de la mutua compenetración de los pueblos?

Yo me permito indicar esbozadamente esta idea a la «Consolidated Information Service» que, por medio de la reproducción de cuantos artículos recibe sobre estos asuntos, realiza tan gigante labor en pro del hispanoamericanismo y panamericanismo.»

La Habana, Cuba, Junio de 1936.

TRANSFORMADO EL HOSPITAL DE DEMENTES GRACIAS A LA LABOR HECHA EN LOS ULTIMOS 7 MESES

Existe ahora un personal técnico capacitado, se ofrece mejor comida y no hay locos desnudos. Los pensionistas pagan sus cuotas. Se ha logrado economizar $13,108 al año

El Capitán Médico del Ejército, doctor Oscar Figarola e Infante, con motivo de haber cesado el día 8 de los corrientes como Supervisor Técnico y Administrativo del Hospital de Dementes de Cuba, (Mazorra), puesto que desempeñó desde el 31 de diciembre del pasado año—siete meses y ocho días— ha elevado un informe al Secretario de Sanidad doctor Manuel Mencía, contentivo de su labor al frente de dicho establecimiento en beneficio de los orates, a los cuales encontró semidesnudos, sin asistencia facultativa, comprobando graves irregularidades que consigna oficialmente.

La primera deficiencia o irregularidad—que motivó su designación como Supervisor—la halló el Capitán Figarola en la compra de las frazadas, llevada a cabo por el ex Administrador señor Enrique Maza, de 1,300 frazadas al precio de $1.40 por unidad, cuando su valor real es el de $085, y 1,200 a un peso, siendo su precio real de $0.67. Las adquirió el doctor Figarola marca belga. 3,500 al precio de $1.05 por unidad, con 20 centímetros más de ancho y 10 de largo y un peso triple.

Suministro de carne: La subasta de ganado en pie había sido adjudicada al señor Segundo Tellechea, pero por causas ignoradas, fué traspasada al señor Pedro González, autorizado por el Jefe de Despacho de la Secretaría de Sanidad y según documentos que obran en el archivo del Hospital—informes del Veterinario doctor Arango y del propio ex Administrador, señor Mazas— en ningún momento fueron suministrados los novillos de primera calidad que se especificaba en el pliego de condiciones, sino bueyes con más de 7 años de edad. Además la pesa la verificaba el propio contratista en la finca «Vijirita», recibiendo el señor González los cueros, sebos y huesos de los bueyes. Días después de comprobada esa irregularidad, se adquirió la carne de res por administración.

Víveres: En el almacén del hospital había depositado el 31 de diciembre de 1935, aceite de ínfima calidad, manteca de tercera clase, arroz americano de semilla; las menestras no ablandaban a la cocción; la harina de trigo era atrasada y los fideos de segunda clase. Hoy todos los artículos son de primera calidad.

En la panadería del Hospital se elaboraban para el consumo tres clases de dicho producto: de primera, para empleados de categoría; de segunda, para empleados subalternos y, de tercera, para los asilados. Hoy todo el pan es de primera calidad, aunque ha sido necesario aumentar la cantidad de manteca, levadura y harina de trigo.

El café, dada la mala calidad del que suministraba el contratista, se adquiere, con ventaja para la Administración, por cuenta directa de ésta.

Efectos de escritorio: El millar de impresos de escritorio lo pagaba el Hospital a razón de dos por los que hoy, de igual calidad, se paga a 80 centavos.

Pensionistas: De 71 asilados pensionistas, sólo pagaban 38 y no con puntualidad y los 33 restantes disfrutaban de las mismas ventajas obedeciendo a recomendaciones. Llamándole la atención a los familiares de los enfermos y la necesidad de cumplir el Reglamento del Hospital, el doctor Figarola, hasta junio próximo pasado, recaudó, por ese concepto, la cantidad de $6,472.

Personal: Este fué uno de los serios problemas con que tropezó el Supervisor Militar. Veinticinco empleados disfrutaban de licencia, sin que hubieran sido tramitadas en forma reglamentaria. En cuanto al Cuerpo Médico, salvo muy raras excepciones, carecía de preparación para la especialidad en que se necesitaban sus servicios, por lo que fué sustituído en gran parte por profesionales competentes.

Laboratorio: Fué sustituído el profesional director del mismo, por dos razones fundamentales: por no ser ésa su especialidad y por su inconstancia en el trabajo.

Parques y jardines: Preferente atención prestó durante su estancia en el Hospital de Mazorra como Supervisor el Capitán Figarola al arreglo de los parques y jardines, los cuales se encontraban en completo abandono, viéndose precisado a la poda de muchos árboles, alineando otros y sembrando muchos que hacían falta.

Títulos de dominios de propiedades del Hospital: Problema de gran trascendencia con motivo de la pérdida de la mayor parte de los títulos de dominio de los bienes, siendo necesario hacer una serie de investigaciones para las cuales la Administración carece de recursos.

Escuelas de Enfermeras y Enfermeros: Construída la primera en 1909 jamás había sufrido reparación alguna; actualmente se reconstruye, pues su estado era ruinoso, habiéndose invertido 11,000 pies de madera y 50 galones de pintura. Además, se construye una nevera con capacidad para 3 metros cúbicos.

El segundo edificio data de la fundación del Hospital; se está ampliando con capacidad para 20 camas, una cocina y un comedor, así como una nevera de 3 metros cúbicos de capacidad.

Nuevos pabellones: Con el propósito de evitar en lo posible la enorme congestión de asilados, se construyen, actualmente, dos pabellones utilizando piedra extraída de la cantera propiedad del Hospital y el trabajo voluntario de algunos asilados a quienes se gratifica. También se utilizarán ladrillos producidos por el tejar establecido en terrenos de Mazorra.

Sala de autopsias y depósito de cadáveres: Ha sido construída una Sala de Autopsias y Depósito de cadáveres, pues en la forma en que se prestaba ese servicio resultaba bochornoso para la Administración Pública. Hay un departamento para el tendido de cadáveres, para la permanencia de los familiares de los fallecidos; servicios sanitarios, cámara frigorífica, tanque para solución de formol e iluminación por lámparas en forma de antorchas.

Las cajas para cadáveres que, sin forro ni pintura, se usaban han sido sustituídas por otras, forradas de tela negra y con adornos plateados, tales como agarraderas, crucifijos, etcétera.

Un carro destartalado, sin techo, era el que se usaba para el transporte de cadáveres. Hoy, aprovechándose un «chassis» que existía en el Hospital, se le ha adaptado una carrocería adquirida con ese objeto, como una ambulancia modesta de cualquier funeraria particular.

Comedor de empleados: Ha sido transformado, dotado de una gran nevera; puertas y ventanas cubiertas por teles metálicas para evitar los insectos, etc.

Todas las calles del Hospital han sido reparadas totalmente, así como los pabellones de los pensionistas.

Han sufrido reparaciones de importancia la farmacia, la zapatería y el pabellón de tuberculosos, habiendo sido dotado este último de 35 camas.

Igualmente el Capitán Figarola prestó atención al arreglo y pintura de 1,800 camas y bastidores; los servicios sanitarios, el problema de las fosas absorbentes, las cuales estaban rebosadas y tupidos los drenajes de descarga de distintos pabellones; reconstrucción de la cantera, abandonada y en estado ruinoso, mejorado el alumbrado total del Hospital, etc. Los edificios han sido reparados y pintados, exterior e interiormente, dotado el comedor de los empleados de mesas, cubiertos, platos, jarros, vasos, etc., de que carecían...

La vigilancia del establecimiento era casi nula, por lo que fueron sustituídos casi todos los policías por hombres conocedores de su responsabilidad. Todos los chauffeurs, porteros, sirvientes de comedor y de sala, etc., están debidamente uniformados.

Finalmente informaremos de las economías que ha introducido en los gastos del establecimiento benéfico referido el doctor Figarola: $13,108 anuales, pues hoy se paga a menos costo a pesar de que es mejor la calidad e igual la cantidad el carbón mineral, café tostado, esmaltes, alambre para bastidores, warandol, papel para copias, agujas hipodérmicas, lonas, ganado en pie, madera de pino tea, zapatos, bromuro de sodio, frazadas, agua oxigenada, magnesia calcinada, etc.

El doctor Mencía, Secretario de Sanidad, ha felicitado al Capitán Dr. Figarola por la brillante labor desarrollada durante su permanencia como Supervisor del Hospital de Dementes, felicitación que ha hecho llegar al Jefe del Ejército, pues ha logrado mayores ingresos con los fondos propios de Mazorra, cuyos censatarios estaban en su casi totalidad atrasados en el pago de mensualidades, al igual que los hipotecarios y los que disfrutan de propiedades particulares de la institución.

EN AUXILIO DE LOS CUBANOS

El Subsecretario de Estado, doctor Morales Coello, informó a los repórters que la Cancillería había dispuesto el envío de $500.00 al Encargado de Negocios de Cuba en Roma, y análoga cantidad al Ministro de Cuba en París, a fin de que puedan auxiliar a los cubanos que se hallaban en España y tuvieron que abandonar ese país a causa de la revolución.

EL DIA 20 COLOCARAN LA PRIMERA PIEDRA AL PANTEON DE A. ANDRE

El próximo día 20 de los corrientes, se efectuará el acto de la colocación de la primera piedra del panteón que ha de guardar los restos del comandante del Ejército Libertador, señor Armando André y Alvarado, quien fué periodista de amplia ejecutoria.

El acto tendrá efecto en el cementerio de Colón, en cuya capilla central se celebrará, antes de aquella ceremonia, a las ocho de la mañana, una misa por el descanso del alma del extinto.

Estimamos la invitación que nos envía la señora Julia B. viuda de André.

NOTAS DE "EL ENCANTO"

La Dra. Labarca y el Cónsul de Chile en El Encanto.

La conferencia de hoy en la Hispano-Cubana.

El Encanto ha tenido el honor de recibir ayer la visita de la eminente pensadora chilena Dra. Amanda Labarca, cuyas conferencias en la Hispano-Cubana de Cultura y en el LYCEUM han provocado tan finos comentarios. La Dra. Labarca es una de las mujeres intelectuales de más autoridad en América. Profesora de Filosofía de la Universidad de Chile, orientadora de las corrientes pedagógicas modernas de su país, autora de valiosísimos trabajos sociológicos y literarios, la Dra. Labarca goza de una personalidad vigorosísima.

En su visita a El Encanto la acompañaba el Cónsul General de Chile, Sr. Camilo Riccio.

Según se ha anunciado, la ilustre profesora de la Universidad de Chile pronunciará hoy en la Hispano-Cubana, en el Teatro Martí, a las 5 y media, su penúltima conferencia con el tema "Los problemas modernos de la Segunda Enseñanza". El jueves, también en Martí y a la misma hora, hablará sobre FEMINIDAD Y FEMINISMO.

El Encanto agradece a la Dra. Labarca la exquisita deferencia de su visita y los finos elogios que ha dedicado a nuestra organización.

HOY, SANTA ELENA.

¡Gran día de regalos! En los distintos departamentos de novedades de El Encanto hará usted, con cualquier cantidad, la más afortunada elección. Prestigie usted sus regalos con la etiqueta distinguida de El Encanto.

El Encanto

SOLICITARA EL DR. MENCIA EL APOYO DEL ING. SIMEON PARA OBTENER CREDITOS NECESARIOS

El Secretario de Obras Públicas le pide su concurso para poder llevar a cabo la reparación de 3,516, kilómetros de puentes existentes. Inagurado el Hospital de Guines

El Secretario de Obras Públicas ha solicitado el concurso del de Sanidad, conjuntamente con otros miembros del Gabinete, para solicitar el envío de un Mensaje al Congreso con objeto de obtener el crédito necesario a fin de que aquel Departamento pueda atender sus compromisos, entre ellos, a juicio del ingeniero Simeón, la reparación de los puentes sobre los ríos.

Explica el Secretario de Obras Públicas que el Departamento contaba, hasta 1925 con $700,000.00 para reparar 2,316 kilómetros en 221 puentes que en aquella fecha había, y ahora cuenta con 3,516 kilómetros e igual suma, sin contar que de 1925 a 1926 los puentes no necesitan una gran mayoría de ellos, reparaciones, sino reconstrucción, lo que implica el gasto de mayor cantidad de dinero.

Según los ingenieros de Obras Públicas, la estructura metálica de muchos puentes hay que hacerla de nuevo, pues las actuales no son susceptibles de reparaciones y, además, los pisos de madera están en pésimas condiciones.

Resumen: el ingeniero Simeón, finalmente, dice a su colega el doctor Mencía que le hace falta una suma no menor de $117,056.68 sobre los créditos consignados en Presupuestos para tales atenciones, para poder lograr sus propósitos de reconstruir los puentes de la República.

Con respecto a los deseos del Secretario de Obras Públicas, el de Sanidad no ha hecho declaración alguna, aunque personas muy ligadas a él nos han informado que solicitará del señor Simeón, a cambio, también su concurso para obtener del Jefe del Estado, y del Congreso créditos suficientes para construir nuevos hospitales, ampliar los existentes, atender debidamente las jefaturas locales de sanidad que cuentan con consignaciones de cuando la instauración de la República; mejorar los servicios de higiene infantil; y otras dependencias huérfanas del apoyo Oficial.

Reposiciones solicitadas.

El Capitán del Ejército, señor M. del Castillo, Capitán Cuartel Maestre Ayudante Interino, del Regimiento «Martí» ha recomendado al Secretario de Sanidad como personas competentes y colaboradores del Gobierno Provisional cuando la pasada huelga de los empleados públicos de marzo de 1935, a los señores Manuel Rodríguez Moreno, Angel Suárez González, Manuel Rodríguez Torres y Miguel Milián, para ser repuestos en sus cargos de Inspectores de Casas y Establecimientos y los cuales fueron cesanteados en días pasados.

El nuevo Hospital de Güines.

Acompañado del Jefe de Despacho de la Dirección de Beneficencia, doctor Rafael Calvó, concurrió el pasado domingo el Secretario de Sanidad al acto de la inauguración del nuevo Hospital Civil de Güines «Francisco Castellanos», al cual, conforme publicamos hace días, han sido trasladados todos los enfermos pobres de la localidad y términos colindantes.

El Jefe de la Sanidad quedó bien impresionado de la distribución del local; prometiendo mejoras para el reefrido establecimiento benéfico, entre ellas dotarlo de una Sala de Maternidad e Infancia y otra para casos infecto-contagiosos.

Finalmente el doctor Mencía, invitado al efecto por el Capitán Jefe del Puesto Militar, visitó los cuarteles del Ejército apreciando las nuevas obras llevadas a cabo en los mismos.

EL CENTRO DE DEPENDIENTES DONO $1,000 AL INSTITUTO CIVICO MILITAR

El comandante Jaime Mariné nos ofreció ayer la nueva lista de donativos con destino al Instituto Cívico Militar. Hela aquí:

Asociación de Dependientes del Comercio	$1,000.00
Manuel G. González	25.00
Dr. Luis Cartañá, alcalde de Madruga	10.00
Gloria Hernández	5.00
América Muñoz	1.00

ROBO EN UNA PLATERIA

Juan Antonio Izquierdo Cruz, vecino de Pezuela, 16, en el Cerro, dió cuenta a la Policía que de la platería que posee en el zaguán de la casa Reina número 34, le habían sustraído durante su ausencia, prendas que aprecia en la suma de 150 pesos.

El denunciante no tiene sospecha de nadie. Cree que para penetrar en el local tuvieron que saltar por una luceta que estaba abierta.

ROBO DE $100 EN ROPAS

De la habitación número 5, de la casa Prado 97, domicilio de Manuel Hernández González, se llevaron ropa por valor de 100 pesos, sin que el dueño sospeche de ninguna persona.

Condenada una compañía de fianzas a pagar al Estado $2,498.14 por haber garantizado a un empleado que desfalcó

Señalada la subasta de un lote de terreno en el Vedado, que ha sido tasado en $3,000. Será el 16 de Septiembre. Para el día 26 la subasta del cine Apolo, en J. del Monte

Subasta de un lote de terreno en el Vedado, tasado en $3,000.

El Juez de Primera Instancia del Este, ante el secretario Diego Rodríguez, en el procedimiento sumario hipotecario seguido por Ramón García y Clisent, contra Manuel Aranda y Muñoz, ha dispuesto, por providencia de ayer, sacar a pública subasta por primera vez y término de veinte días, el lote de terreno que linda con la calle 32, en el Vedado, tasado en $3,000, embargado en este procedimiento, habiendo señalado para el acto del remate el día 16 de septiembre, a las 9 a. m.

Condenada «La Mercantil» a pagar al Estado $2,498.

El Juez de Primera Instancia del Centro, doctor Enrique Rubio Linares, ante el secretario Francisco Boudet, dictó sentencia con fecha de ayer en los autos del juicio declarativo de mayor cuantía seguido por el Estado cubano contra «La Mercantil», Compañía de Fianzas Garantizadas, declarando con lugar la demanda y en consecuencia condenando a la entidad demandada a que pague en el acto al Estado cubano la cantidad de 2.498 pesos 14 centavos más los intereses legales desde la interpelación judicial.

Se subastará el cine «Apolo» el día 26.

En el juicio ejecutivo seguido por Antonio Rodríguez López contra la Compañía Cienmatográfica Apolo S. A., el Juez de Primera Instancia del Este, ante el secretario Diego Rodríguez, ha dispuesto sacar nuevamente a pública subasta los bienes embargados, consistentes en las pertenencias del cine «Apolo», habiendo señalado para el acto del remate el día 26 de los corrientes, a las nueve de la mañana.

Sentencia de divorcio.

El Juez del Este, ante el secretario doctor Perdomo, dictó sentencia declarando con lugar la demanda de divorcio establecida por Rosa M[...]jans Castillo contra José Anacleto Ruiz y Caminero, y en consecuencia disuelto el vínculo matrimonial existente entre los mencionados cónyuges.

Divorcio.

El Juez del Oeste, ante el secretario Francisco Baños, dictó [...] sentencia declarando con lugar la demanda de divorcio establecida por Enriqueta Martínez Arduengo contra José Fariza Herrero, y en consecuencia disuelto el vínculo matrimonial existente entre dichos cónyuges, condenando en concepto de culpable al demandado.

Cotejo en exhorto.

El Juez de Primera Instancia de Almendares, ante el secretario Fernando Caíñas y López, y en exhorto procedente del Juzgado de Primera Instancia de Guanabacoa, librado en el cuaderno de pruebas de la parte actora, correspondiente al juicio de mayor cuantía seguido por la sociedad «Reparto Lutgardita», S. A. contra Gómez y Hermano, y el Estado cubano, ha señalado para la prueba de cotejo interesada en autos el día 20 de los corrientes, a las [...] y 30 de la mañana.

Testigos en jubilación.

En el expediente de jubilación promovido por María Luisa Hernández, como viuda de César Defin[...], el Juez de Primera Instancia de Almendares, ante el secretario Caíñas ha señalado para el examen de los testigos propuestos, el día 25, a las diez de la mañana.

Allanamiento de un divorcio.

El Juez de Primera Instancia del Norte, ante el Secretario Fabio Ga[...]rate, y en el divorcio seguido por Jorge Teodoro Lima, contra María Luisa Castro y Valdés, ha tenido a ésta por allanada a la demanda y conferido traslado a Lima para que manifieste si está conforme en que se dicte sentencia sin más trámite.

Revocada una sentencia.

En el rollo formado para conocer de la apelación establecida contra la sentencia dictada por el Juez Municipal del Norte, en el juicio verbal seguido por Bartolo Oliver y Fiol contra Argimiro López Villarrubia y Piñón, el Juez de Primera Instancia del Norte ante el secretario don Andrés García, dictó sentencia con fecha de ayer revocando la del Municipal y en consecuencia condenando al demandado a que pague la suma de setenta y seis pesos y dos centavos al actor más los intereses legales desde la interpelación judicial.

Sentencia en divorcio.

Con fecha de ayer el Juez de Primera Instancia del Este, por ante el secretario Diego Rodríguez, dictó sentencia declarando con lugar la demanda de divorcio establecida por Bernardino Ravelo Valderrama contra Estela Eufemia Molina Hernández y en consecuencia disuelto el vínculo matrimonial existente entre ambos cónyuges, disponiendo que la hija habida del matrimonio quede al abrigo y cuidado de la madre y que el padre le pase a ésta una pensión alimenticia ascendente a [...] pesos mensuales.

Declaratoria de herederos.

Ante el secretario Diego Rodríguez dictó auto ayer el Juez del Este, declarando inestado el fallecimiento de Isabel Raymond y Castro Palomino y por sus únicos y universales herederos por partes iguales a sus legítimos hijos nombrados Julio Víctor, Lucrecia Epifania, María de los Santos Hortensia, Emilia Fernanda, Obdulia, Venencia, Lutgarda y Orlando del Carmen Aguilera y Raymond.

Relación de los asuntos civiles turnados durante el día de ayer.

Exhortos: De Pinar del Río, en testamentaría de Jaime Cervera, al Sur.

De Noruega, en la seguida por [...]velastad y Tejeiro y la Noruega Overland A. S., de Kristiausund, al Oeste.

De San Cristóbal, en inscripción de dominio de la finca Güira, por Sarah Costa Martínez, al Este.

De Gibara, en incidente, por Manuel Rodríguez, al Norte.

De Jaruco, en hipotecario del [...]fete de Mendoza contra Compañía Cubana de Alcohol, al Centro.

Jubilación: De José Peña Orihuela, al Oeste.

Apelaciones: Oswaldo Campos contra Herminio Molina, al Sur; Jesús Alvarez Mosquera, contra O[...] González, al Este; Enrique del R[...]co, contra Segundo S. Andrade, al Norte; Miguel A. Bolaños, contra Francisco Flores, al Centro; Feli[...]no A. Rodríguez, contra Miguel Alvarez, al Este.

Carta orden: De la Audiencia, [...] recurso número 241 de 1936, por la Compañía Atlántica del Golfo, al de Almendares.

Declaratorias de herederos: De [...] de María de los Dolores Espada [...]go, al Centro; José Fulgueira y [...]pez, al de Almendares, y Emilia R[...] mona Campos, al Oeste.

Divorcios: Felisbina Pérez, contra Francisco Prada Rodríguez, al Oeste; Vasco Morou Garcez, contra [...]cila Leite Silva, al Centro; José M[...]ría Viana, contra Esther Viana Gómez, al Norte.

Por recíproco disenso: Julio [...]wer Guigou y Rosa María Francisca Fernández Prieto, al Oeste; Dalmira Catalina García Miguel Gar[...] Juan Manuel Luzardo [...] Norte.

No hay crédito para los alquileres de tres casas escuelas.

Tres aulas, de las cinco que funcionaban en el pueblo de Antilla, han sido cerradas por no existir crédito para el pago de los alquileres,

OFERTAS

PRE-BALANCE

Son innumerables las oportunidades que con motivo de estas ofertas encontrará usted ahora en los 50 Departamentos de EL ENCANTO. Una magnífica coyuntura para su buen gusto y para su economía. Aprovéchela.

Camisas de noche de holán de hilo en todas las tallas y colores. Gran variedad de modelos 3.50

Refajos de piel de Angel: dos originales modelos con diversidad de adornos de encaje. Todas las tallas y colores Rosa, salmón blanco 98c.

Pantalones de jersey con adornos de encaje en varios estilos y colores 45c.

Camisas de noche de seda artificial. Variedad de estilos. Surtido en colores y tallas 4.25

Pantalones de jersey importados. Seis modelos diferentes. Inmejorable calidad 65c.

Sayas interiores de jersey en blanco y salmón 1.65

Zapatillas con tacón y talón a cuadros. Rojo y blanco; negro y blanco; rey y blanco. Tamaños: 3 al 7 98c.

ZAPATILLAS para niñas.

Acabamos de recibir un interesante surtido de zapatillas para niñas, en piel e imitación a piel, en azul y rojo.

Tallas: 6 a 10 60c.

En piel 1.35

SEGUNDO PISO.

El Encanto

El Departamento Postal servirá a usted cualquiera de los artículos anunciados.

M.E.C.D. 2016

SECCION 7

TELEFONOS: Quejas . . . . . M-7911 A. Clasificados . M-7915

DIARIO DE LA MARINA

TELEFONOS: Dirección . . . . A-3277 Jefe Redacción . M-1287 Sección de Sports M-7912

SECCION 7

AÑO CIV — EL PERIODICO MAS ANTIGUO DE CUBA — LA HABANA, MARTES, 18 DE AGOSTO DE 1936 — ACOGIDO A LA FRANQUICIA POSTAL — PAGINA TRECE

LA ACTUALIDAD

Una estridencia separatista

CUANDO todos los españoles de la Península y de América tienen el alma pendiente de la sangrienta tragedia de la patria, cuando todas las naciones civilizadas fijan sus miradas en esa encarnizada contienda en que se trata de salvar del torvo y sombrío fantasma marxista y del negro caos anarcosindicalista la civilización occidental a la región separatista «Cataluña», Grop N. R., radicada en Santiago de Cuba, se le ocurre enviar a Luis Companys el cablegrama siguiente:

«En estos momentos, ni derechas ni izquierdas. Es preciso salvar y libertar Cataluña. Esta es la hora. ¡Viva la República Catalana! Grop Catalunya (Catalanes de Santiago de Cuba)».

Y para explicar este cablegrama, lanza en catalán y en castellano, dicha facción una hoja suelta con párrafos tan finos y delicados como los siguientes:

«El sentido de este cablegrama responde a los ideales que toda la vida ha sustentado el Grop Catalunya. El Grop Catalunya, es una entidad eminentemente nacionalista radical, es decir, separatista. Mientras Cataluña no sea independiente, considera secundarias las ideologías de carácter social, político o religioso. Por esto conviven dentro del Grop, hombres de las más antagónicas ideologías. Todo queda supeditado al supremo interés patrio. Ante todo, la libertad de la Patria. Luego, ya vendrá el desglose y se verá quien tiene la hegemonía.

Pretéritos y actuales acontecimientos demuestran claramente que esta posición puramente patriótica, es la más acertada, la más práctica y positiva. Y ahora, los hechos vienen una vez más, a dar la razón a los cuatro locos», a los «utópicos», a los «desequilibrados» del nacionalismo radical que quieren una Cataluña libre y soberana, desligada de esa España que tan fatal nos es.

Por estar Cataluña anexionada a España es que sufre tan graves consecuencias. Por esto los problemas de España, resultan serlo también de Cataluña, la cual bastante tiene con los suyos propios. Y éstos, que se habrían resuelto entre catalanes, presididos siempre por el característico «seny» (buen juicio) catalán, jamás habrían llegado a ser tan virulentos, ni sembrado los actuales odios fratricidas. Esta indeseable inmigración que a Cataluña llega de tierras españolas, que no ama nuestra tierra ni su patrimonio espiritual y que, más bien nos odia, es la que ha saturado de tanta virulencia los problemas sociales, políticos y religiosos de nuestra tierra con resultados perjudiciales y denigrantes para Cataluña».

Eso es: húndase España; enrojézcase en charcos de sangre; conviértanse en ceniza sus más sagrados monumentos; sean torturados y martirizados millares de españoles, nobles y denodados defensores de su honor, de su dignidad, de los más supremos y santos ideales. Desaparezca España, esa odiosa España que ha dado a Cataluña, aun con peligro de que se desgarrase su unidad y de que se menguase su soberanía, lo que no ha concedido a ninguna otra región: el raro y generoso privilegio del más amplio estatuto. Sea triturada España, para que de su polvo salga la República Catalana.

Ya la están haciendo independiente, ya la están haciendo suya esas hordas anarcosindicalistas y marxistas que, aprovechándose precisamente de la tragedia de España y de la tragedia de Cataluña, la han convertido en un infierno peor que el de Dante. Esas hordas son hoy, las dueñas y soberanas de Barcelona y de la Generalidad. Esas son, las que implantarían definitivamente, si España lo consintiese, no la República Catalana, sino una factoría de Rusia o el reinado del terror, y el caos de la anarquía.

Pero no lo consentirá España ni lo permitirá ese «seny», ese buen juicio catalán, al que se refiere la aludida facción. Ese verdadero buen juicio que ha tenido siempre el auténtico pueblo catalán, que no es, precisamente, el de «Catalunya» Grop N. R., que hace separatismo en estos momentos desde Santiago de Cuba.

León ICHASO

VARIOS MILLARES DE FUSILAMIENTOS EN MADRID, DESDE EL DIA 19 DE JULIO

UN SINDICALISTA FRANCES AUGURA EL TRIUNFO MARXISTA

Declaraciones de Jouhaux, Secretario de la Confederación del Trabajo de Francia, habla de su viaje a España

En París existe cierto pesimismo en cuanto a la actitud de Italia en el conflicto español, pues aunque Mussolini ha regresado ya a Roma, no dió contestación a la nota francesa

PARIS, agosto 17. (Havas) — El Secretario de la Confederación Nacional del Trabajo (CENT), francesa, León Jounhaux, uno de los más importantes personajes de la situación actual en Francia, regresó en avión a Le Bourget a las 6 y 40 de la tarde, tras de haber estado en Madrid y Barcelona. Declaró a su llegada:

—He visto cosas en España que me han dejado admirado. Es un pueblo entero que se encuentra sobre las armas, luchando por su libertad. Puedo, después de lo que he visto, rectificar muchas informaciones falsas y tendenciosas que se han dado sobre España. La verdad es que ese pueblo vencerá, porque tiene el espíritu hecho para la victoria, a pesar de todos los pesares y aunque necesite tiempo para ello. No, no es posible creer que al pueblo español se le venza fácilmente....

Jouhaux estuvo en Madrid y Barcelona y tuvo ocasión de conferenciar con los jefes más importantes del movimiento español.

Hoy sostuvieron una larga conferencia el ministro de estado, Yvón Delbós, y el Embajador de España, Alvaro Albornoz, sobre la situación internacional y el pacto de neutralidad, que hoy mereció la adhesión de Rumanía.

Sobre el mismo particular conferenciaron Van Sittart, secretario permanente de R. E. de la Gran Bretaña y Delbós, en presencia de Sir George Clark, Embajador británico. Se concede suma importancia a esta conferencia, dado que Van Sittar regresa del Berlín. Créese, a la vez, que ahora la situación tomará otro sesgo, al hacerse cargo de la Cancillería Inglesa Sir Anthony Eden, que se ha apresurado a dar término a sus vacaciones.

En París existe pesimismo sobre la actitud de Italia, dado que aunque hoy Musolini regresó a Roma no ha dado una respuesta a la nota francesa. En la entrevista que hoy sostuvieron en Roma el Embajador francés, De Chambrun, y el Conde de Ciano, Italia mantuvo sus reservas.

Alemania, en una carta entregada hoy en Berlín al Embajador M. Francois-Poncet, insiste sobre ciertas reservas, aunque se adhiere en términos generales a la declaración de neutralidad.

En París se insiste en decir que la formación de un frente democrático contra lo dictadores, es un hecho.

Los comunistas reclaman del gobierno que venda armas y municiones al gobierno español, porque Italia y Alemania siguen vendiendo pertrechos a los fascistas.

La presente fotografía corresponde al general Fanjul, fusilado ayer en Madrid, bajo la acusación de haberse rebelado contra el Gobierno del Frente Popular español, en el Cuartel de la Montaña de la capital española. Pertenecía al Cuerpo Jurídico Militar.

MADRID, agosto 17. (AP.)—Dos jefes del desventurado levantamiento militar en la capital española, murieron hoy ante los pelotones de fusilamiento del Gobierno.

El general Joaquín Fanjul y el coronel José Fernández de la Quintana, fueron fusilados en el patio de la Cárcel Modelo de Madrid.

Anoche dictó su veredicto el consejo de guerra y los dos militares fueron informados de la sentencia a media noche.

La ejecución se llevó a cabo a las cinco de la mañana.

Caso de triunfar el Gobierno, se pronostica una lucha muy feroz entre sindicalistas y socialistas

«En España—dice una personalidad francesa—el Gobierno se halla entre dos revoluciones: una fascista y militar y la otra de extrema izquierda, que hace en todo su voluntad»

PERPIGNAN, Francia, agosto 17. (Havas).—Una personalidad francesa que estuvo en Madrid y que ha regresado a Francia, hizo a la agencia «Havas» un a exposición de la situación reinante en la capital española. Esta autoridad, que, desde luego, simpatiza con el Frente Popular, desea conservar su nombre en el incógnito por razones fáciles de estimar, pero es digna de toda confianza. Pueden, pues, considerarse sus manifestaciones como verídicas y objetivas. Dice:

—En España se producen en estos momentos dos revoluciones: una fascista y militar y la otra de extrema izquierda. El Gobierno, por este mativo, sufre enormemente el influjo de los comités del Frente Popular, verdaderamente dueños de la zonas de España que se dice sometidas al Gobierno de Madrid. Los marxistas y anraquistas reciben con desdén las órdenes del régimen. Ambas partes se dedican a los peores excesos. Puede decirse que los fusilamientos alcanzan en Madrid a varios millares, desde el 19 de julio. Aun sin instarucciones de los jueces o la policía, los milicianos se presentan en las casas, se llevan a las personas, y en un simulacro d ejuicio sumarísimo de tres o cuatro minutos, en la primera esquina desierta fusilan al detenido. Después de los primeros impulsos del principio, la policía y los milicianos se calmaron, pero los anarquistas son implacables. Registran las casas sin mandamiento judicial y sin autorización, haciendo caso omiso de las órdenes del Gobierno. Las milicias ocupan los palacios de los aristócratas y las casas de diversión de los nobles, estableciéndose allí a perpetuidad. Ofrece un extraño espectáculo el abigarrado conjunto de los hombres vestidos de over-all asomados a los balcones de la Castellana, o jugando al dominó con fichas preciosas tomadas en los casinos.

Añade la inminente personalidad francesa, que los actos de brutalidad de los fascistas no se quedan cortos en comparación con esos hechos. Los carlistas fusilan a los marxistas en Navarra al grito de «¡Viva Cristo Rey!» Multitud de campesinos han huído, ante la amenaza que, para ellos, representa esa forma de terror. Se han dado casos en que sobre el pecho de los ejecutados han trazado cruces con las puntas de los cuchillos.

Por ambas partes se fusila en masa, con ametralladoras.

Refiriéndose a la situación de las vituallas, dice que hay días en que faltan los víveres y que el tabaco falta absolutamente. Los milicianos dan bonos reembolsables para cuando no pagan sus compras, sino que do el Gobierno pueda pagar. Dicen: «¡Ya te pagarán las derechas cuando triunfen!», a los comerciantes. De igual manera decían los franceses: «¡Ya el boche pagará!», durante la guerra.

Le preguntamos qué pensa Madrid de los extranjeros, y responde que la gente del Frente Popular ve con buenos ojos a los franceses. Las bandas de música ejecutan el Himno de Riego, La Marsellesa y La Internacional, que se escuchan con el puño en alto. La Marsellesa es más aplaudida que los otros himnos.

Los que son vistos con malos ojos son los italitnos, que se están marchando apresuradamente.

Se pronostica que en caso de la victoria del Gobierno, los anarcosindicalistas y los socialistas moderados sostendrán una lucha tan feroz, como en el caso de triunfar los rebeldes, los republicanos y los carlistas.

Queipo de Llano dijo de madrugada que las fuerzas rojas desembarcadas en Palma sufrieron una gran derrota

Las noticias recibidas en Londres informan de que los marxistas cayeron en una trampa, resultando 500 muertos, 250 heridos y capturado el resto de la fuerza de desembarco

LONDRES, agosto 17 (AP.)—Las noticias que se han recibido en esta capital procedentes de Palma de Mallorca, Islas Baleares, dan cuenta de que 500 marxistas resultaron muertos y 250 hechos prisioneros por las fuerzas rebeldes que dominan la citada isla.

Agregan los despachos que los rebeldes dejaron que los marxistas desembarcaran en la costa oriental, pero que inmediatamente después les hicieron caer en la trampa.

Otros despachos informan que las tropas del gobierno han sido rechazadas hacia Guadalajara por los insurgentes, los cuales se anotaron una importante victoria cerca de Zaragoza.

En la acción que se registró cerca de Zaragoza, los gubernamentales tuvieron 600 muertos y 150 prisioneros.

Queipo de Llano anuncia que las fuerzas del Gobierno que desembarcaron en Palma de Mallorca han sido derrotadas

SEVILLA, agosto 18. (Martes) AP. El general Gonzalo Queipo de Llano, uno de los jefes rebeldes del sur de España, aseguró esta madrugada por radio que los insurgentes habían derrotado a los marxistas en la isla de Mallorca, matando varios centenares de gobiernistas.

Todos los demás milicianos rojos que habían desembarcado en la isla mediterránea, dijo el general Queipo de Llano, fueron capturados en un encuentro que ocurrio tan pronto como las fuerzas leales a Madrid comenzaron la invasión de la isla.

Asegura el general Queipo de Llano que los aeroplanos del Gobierno bombardearon la Alhambra, edificio árabe del siglo XV, en Granada.

No es cierto que a causa de rozamientos con la oficialidad del «Cayuca» el Embajador Bowers haya tenido que desembarcar

WASHINGTON, agosto 17. (AP.) William Phillips, subsecretario de Estado, desmintió hoy las noticias que se han publicado relativas a que el Embajador Claude G. Bowers recibió la orden de desembarcar a causa de los rozamientos con la oficialidad del guardacosta «Cayuca» acerca de la dirección del buque en aguas españolas.

El Army Navy Journal, publicación extraoficial, publicó la noticia de que cuando Bowers estableció su «Embajada flotante» a bordo del «Cayuca» asumió «el papel de comandant» y «comenzó a dictar órdenes al jefe del buque».

Tomado Badajoz, la columna de Castejón ocupó a San Benito

El Gobierno de Madrid anuncia que sus tropas han causado en Medellín muchas bajas rebeldes

SEVILLA, agosto 17 (Havas).—El cuartel general rebelde anuncia que la columna del coronel Castejón, tras de haber ocupado a Badajoz, ha seguido la marcha contra Madrid, tomando a San Benito, en la misma provincia.

Agrégase que el Gobierno no puede oponer a los veteranos de Africa sino tropas mal armadas y con peor instrucción militar, por lo cual se conceptúa que la marcha sobre la capital será un simple paseo militar.

MADRID, agosto 17 (Havas).—Infórmase oficialmente que las tropas de Medellín batieron durante varias horas a las fuerzas que ocuparon a Badajoz, haciéndoles muchas bajas.

Llevan escapularios

ELVAS, agosto 17 (Havas).—En Badajoz, están incinerando los cadáveres de rebeldes y leales en las mismas piras. Se han efectuado más de mil fusilamientos. En treinta camiones salió para Mérida un contingente de las tropas vencedoras. Los milicianos cívicos llevan escapularios y medallas de santos.

MADRID, agosto 17 (Havas).—El ministerio de Gobernación declara que el «España» y el «Velasco», que han sido declarados buques piratas, no se encuentran en activo, sino en los astilleros de El Ferrol, ocupados por los rebeldes, en curso de reparación.

Hoy el ministro de Gobernación inauguró la nueva estación de radio de onda corta, «Frente Popular número 1», encargada de la lucha contra las estaciones de los rebeldes. El ministro de Comunicaciones pronunció una corta alocución que terminó:

«¡Vivan los telegrafiostas! ¡Viva España! ¡Viva la República!».

Dos columnas de revolucionarios van sobre Málaga

Otras dos columnas tienen orden de tomar posesión de las minas de Río Tinto

SEVILLA, agosto 17. (The N. Y. Herald Tribune).—Dos mil quinientos soldados rebeldes, bajo el mando del general Valverde, están en marcha hoy hacia Málaga, y batiendo al enemigo en los desfiladeros de las montañas al sur de Antequera, en tanto que otra columna procedente de Algeciras, avanza contra ese importante puerto español, (Málaga) cuya posesión en manos del Gobierno de Madrid es una perenne amenaza para las comunicaciones del ejército del general Franco.

La artillería de montaña tiel general Valverde está emplazada esta noche a veintiséis millas al norte de Málaga.

Esta noche más de mil marroquíes armados de rifles de repetición, fueron enviados para prestar apoyo a la columna de Algeciras. Otras dos columnas rebeldes, convergiendo sobre Huelva y Sevilla, han recibido órdenes de capturar las minas de Río Tinto, propiedad inglesa, y someter a diez y siete mil mineros rojos que se encuentran en esa región. Punta Tarifa fué bombardeada hoy por un destructor gubernamental, en represalia por el bombardeo aéreo efectuado por los rebeldes sobre el acorazado «Jaime I», en la bahía de Málaga en la pasada semana. El Cónsul francés de aquí ha pedido ayuda a su Gobierno para poder repatriar a cincuenta ciudadanos franceses que se encuentran en Granada, añadiendo que uno de ellos, un pintor, ruso de nacimiento se encuentra encarcelado por los rebeldes.

Ha sido tomada por los rebeldes la importante plaza de Andoain con la que se controla el F. C. a S. Sebastián

Esta operación que ha sido muy reñida y sangrienta, fué realizada por los requetés navarros. Los diversos ataques lanzados por los rojos en varios lugares fueron rechazados

Por JEAN d'HOSPITAL

BURGOS, agosto 17. (Havas).—Se ha anunciado oficialmente por el G. C. G. de los rebeldes, la toma de Andoain, en el frente de Guipuzcoa, señalándose de un modo especial la importancia estratégica de esa plaza, pues se encuentra a 14 kilómetros de San Sebastián y siete del tronco ferroviario de Bilbao a Donostia.

Las fuerzas que realizaron esa operación son los «requetés» navarros, al mando de los coroneles Ortiz de Zárate y Latorre. La lucha fué sangrienta, con abundantes bajas por una y otra parte. La artillería intervino principalmente, en la acción.

Dice el boletín de hoy que una fuerte columna del Gobierno, intentó cortar las comunicaciones entre Huesca y Zaragoza, tomando la aldea de Almudebat, fueron rechazados los gobiernistas, que abandonaron en el campo ocho muertos, ocho ametralladoras y 32 cajas de municiones.

Dicen los prisioneros que en total los marxistas tuvieron 60 muertos. Los rojos intentaron atacar a Belchite, al sur de Zaragoza, con una columna de 3,000 hombres, que fueron rechazados con muchas bajas.

Se interpretan estos ataques como un conato para apartar a los nacionales de las operaciones que efectúan con tanto éxito en la línea de San Sebastián y librar a Madrid de la presión que, sobre la capital, ejercen las fuerzas de los generales Franco y Mola. Se espera que para el día 20, Madrid esté en poder de los fascistas.

La junta presidida por el general Cabanellas, emitió en el día de hoy un decreto, prohibiendo la venta de monedas, divisas o valores. Los directores de los bancos deberán poner a disposición del Gobierno en un plazo de cinco días, todos los créditos en monetario, de los cofres privados.

El decreto explica que la disposición lleva la finalidad de recabar fondos para la defensa de la Patria, con el fin de conservar el patrimonio común, sin que esto signifique en lo más mínimo, que el Gobierno haya alterado el principo de la libertad de tráfico.

También se han emitido otros decretos, estableciendo cuotas, moratorias, etc., en la zona afectada por la insurrección.

Queipo de Llano dice que las victorias del Gobierno son mentiras

SEVILLA, agosto 18. (Havas).—El general Queipo de Llano, como todas las noches, expuso a los periodistas la situación militar. Mezclando las anécdotas personales a los informes de orden puramente estratégico y a la más violenta diatriba contra el Gobierno, el general comenzó por desmentir todas las noticias dadas por el ministerio de la Guerra de Madrid. Dijo:

«En Mallorca, los gobiernistas salieron derrotados, abandonando muchos cadáveres y armamento sobre el campo de acción. En Andalucía son las tropas de Sevilla las que rodean a los mineros de Río Tinto y no los mineros de Río Tinto que rodean a Sevilla».

Animándose en la conversación, desmiente a un periódico de Madrid que asegura que él ha puesto a buen recaudo a su familia, sacándola de Algeciras y mandándola a Portugal.

Hace ironía finísima en relación con el Gobierno de Madrid.

—El radio de Madrid, dijo, dió hoy la noticia más importante del día: que de Valencia partieron hacia la capital cuatro camiones llevando patatas. Creo que para una población de 1.500.000 habitantes es mucho...

Sobre el aspecto internacional de la cuestión, el general se extiende en consideraciones y cita unas palabras del general Petain: «Todo nacionalismo es bueno, todo internacionalismo es malo».

Habla en seguida de la aviación leal y se indigna de los bombardeos que ha realizado contra la Alhambra de Granada y la Basílica del Pilar. Estalla en ira diciendo:

—¡Los salvajes de Africa Central no harían nada peor! Hay que ser canalla para destruir la Basílica del Pilar.

Agrega el general que ha sido un verdadero milagro el que cinco bombas que cayeron, bien cargadas, junto a la imagen de la Virgen, no reventaran. Los artilleros rebeldes creen que fué un milagro.

Después dijo:

—En lo que se refiere a la ofensiva, San Sebastián está siendo atacada por tres puntos a la vez. No sé cómo esos canallas marxistas se podrán salvar...

Hacemos la observación de que la mayor parte de los defensores de San Sebastián son nacionalistas vascos y responde:

—¡Son canallas también!

Confirma que los legionarios se aduefiaron hoy de Mérida, donde tomaron gran cantidad de material de guerra.

Terminó relatando el caso heroico de la joven Mela Pérez Rubio, de 28 años, que en Carmona dió la sangre para las transfusiones que se hicieron a los rebeldes

—El jefe de la Guardia Civil me informa del bello gesto. Le respondí inmeditamante: «Aprovechad esa sangre, tan pura y tan noble, que no dejará de curar a los heridos».

LA VIRGEN DEL PILAR LLEVARA EL MANTO DE CAPITANA GENERALA HASTA QUE LOS REBELDES ENTREN EN MADRID

ZARAGOZA, agosto 17. (Havas).—La Virgen del Pilar tiene puesto ya el manto de capitana de la tropa aragonesa y de «capitana general» del Ejército Español».

El manto es una especie de capa rípida, que envuelve el famoso Pilar, sobre el cual se encuenta la imagen de Nuestra Señora, en la Catedral.

La Virgen posee 365 calificativos, uno para cada día del año.

Hoy se le puso el manto, en una ceremonia especial en la cual se declaró que lo llevará hasta que las tropas nacionales entren en Madrid.

Aterroriza al Gobierno de Madrid el problema de desarmar a los enfurecidos milicianos que claman el exterminio, si obtienen la victoria

MADRID, agosto 17. (AP).—Indignados por la ejecución de 1500 leales en Badajoz, dice un comunicado oficial, 20.000 milicianos y soldados del gobierno están sosteniendo una sangrienta batalla de exterminio a lo largo del bloqueo rebelde de la frontera portuguesa.

Dícese que los combates cuerpo a cuerpo que se registraron hoy han sido los más sangrientos en los trein... ta y un días de guerra civil.

No se da ni se pide cuartel por ninguna de las partes, y las fuerzas del gobierno se lanzaron a la bayoneta contra las estretégicas posiciones que ocupan los rebeldes en la frontera.

En el norte de Madrid continúa sin cesar el bombardeo en el Guadarrama sin que ninguna de las dos partes haya realizado progresos.

El gobierno dice que las columnas leales continuaron su avance en Andalucía, ocupando, agrega, muchas posiciones estratégicas cerca de Teruel, creyendo el ministro de la Guerra que esa ciudad caerá en poder de las tropas marxistas dentro de uno o dos días.

Las tropas del gobierno continuaban esta noche su «marcha victoriosa» a través de la isla de Mallorca.

También informa el gobierno que los rebeldes de Gijón se rindieron. El grupo de insurgentes que se había hecho fuerte en la cárcel y en el cuartel de ingenieros, se entregó a los leales, dice el gobierno.

Mientras tanto, dicen los centros oficiales, se espera una importante batalla en Palma de Mallorca, capital de la isla de Mallorca, donde las fuerzas del gobierno comenzaron hoy una nueva ofensiva. Los jefes leales dicen que tres columnas se han apoderado de varias aldeas y que los invasores son recibidos con entusiasmo por el pueblo, que da vivas a la República.

El gobierno también anuncia que sus fuerzas se han apoderado de las poblaciones de Albero Bajo, Taller y San Daniel, al noroeste de la provincia de Huesca.

Rebeldes y leales convergen lentamente hacia la provincia de Teruel, en la parte oriental de España, ante la inminencia de un sangriento combate los campesinos han comenzado a huir.

Los milicianos y las tropas del gobierno han sostenido varios encuentros con los insurgentes en el sector de Badajoz, tratando de impedir los primeros el avance de los rebeldes sobre Madrid.

Mientras tanto, el Consejo de Ministros se reunió hoy, en el trigésimo primer día de la guerra civil, y el jefe del gobierno, señor Giral Pereira, declaró que la nación está «sosteniendo una larga y difícil guerra».

«Nuestros avances han sido lentos», agregó el jefe del gobierno. «Esto no significa, por supuesto, que nuestro optimismo carezca de justificación».

En el norte de Oviedo ha habido combates en los cuales las bajas han sido grandes, si bien el primer ministro Giral negó que los mineros leales hubiesen llegado a las calles de la ciudad y estuvieran combatiendo en ellas con los defensores, como se anunció.

Ha causado sensación y disgusto en esta capital la exigencia de los comunistas, quienes piden al gobierno que se lleve a cabo «una acción brutal y violenta». Esta pretensión de los rojos preocupa hondamente al gobierno, que teme que los aviadores deserten si se les envía al combate.

En los primeros días de la revolución, según se recordará, muchos aviadores que recibieron la orden de combatir a los rebeldes se unieron a los insurgentes. Desde entonces las autoridades no se atreven a dejar salir de operaciones a más de uno o dos aparatos.

Los tácticos militares declaran que si este temor se disipara, el fin de la revolución podría acelerarse lanzando todos los aviones contra los baluartes rebeldes.

Por otra parte se dice que entre los marxistas existen disensiones.

El ministerio de la Guerra está disgustado con el comportamiento de los comandantes que están al mando de los distintos frentes, por entender que no existe entre ellos la debida cooperación.

Las noticias que circulan acerca de que «el gobierno está aterrorizado», han sembrado el descontento, aumentado éste por el temor de que las milicias que ha armado el gobierno, en caso de resultar victoriosas, no entreguen las armas hasta que vean implantado el régimen soviético.

Las noticias que llegan a Portugal dicen que los rebeldes siguen ejecutando a los marxistas a quienes encuentran con las armas en la mano en la provincia de Badajoz.

Asegúrase que mil quinientos fueron colocados junto a un muro y ejecutados por pelotones rebeldes, y que muchos otros marxistas languidecen en las prisiones esperando el momento de sellar con su muerte la victoria de los insurgentes.

En Santa María, importante centro nervioso de la isla de Mallorca, las fuerzas del gobierno están sosteniendo un continuo bombardeo con el fin de alejar a los rebeldes del ferrocarril y de la carretera que conduce a la capital.

Mientras los aeroplanos del gobierno bombardean la ciudad para impedir la concentración de insurgentes, las fuerzas rojas marchan sobre la capital desde la costa oriental de la isla.

La fuerza expedicionaria, al decir de las noticias recibidas, continúan desembarcando hombres en la costa oriental, cerca de Porto Cristo.

El primer objetivo de las tres columnas que marchan hacia el oeste, se dice aquí, será la importante ciudad de Manacor, en el ramal ferroviario del norte.

Mientras el fusil y el cañón hablan en todos los frentes de combate, el gobierno se apoderó de joyas y objetos religiosos que se hallaban en la residencia del ex ministro de Instrucción Pública, señor Callejo, con un valor de dos millones de pesetas y que en la casa del ex capellán del ex rey don Alfonso también encontró la policía objetos de arte por valor de otros dos millones de pesetas, así como importantes documentos.

La capital no muestra señales de gran excitación.

DESDE BARCELONA

La guerra civil en España

INFORMACION DESDE BARCELONA POR NUESTRO ENVIADO SR. C. D. DE BATTENBERG

Agosto 2.

Mis notas diarias no tienen ninguna tendencia política, observando estricta neutralidad, relato los hechos que he presenciado sin comentario alguno. La misión de un periodista consciente, en esta guerra entre hermanos, es de informar, lamentando sinceramente la lucha fratricida y la sangre vertida.

Los sindicatos que se han hecho cargo de la explotación de tranvías y autobuses de Barcelona, hacen constar que tan solo los sueldos honorarios y gastos de representaciones pagados mensualmente a los directores ascendía a 300.000 pesetas. Todos los jefes han sido despedidos, quedando en sus puestos ingenieros, delineantes y contramaestres técnicos.

Están reparándose las vías de los tranvías, que hace meses estaban en malas condiciones y todos los servicios funcionan a la perfección.

El nuevo Gobierno de la Generalidad ha sido bien acogido por todos los partidos. Tiene lo que podemos llamar «buena prensa» y esto sin censura. El único periódico que protesta por la presencia en el qabinete de José Tarradellas y Martí Esteve pertenecientes a fracciones políticas de un matiz menos radical, es «Solidaridad Obrera» el periódico de la C. N. T. y F. A. I.

Dice este periódico:

—«No tratamos de levantar dificultades en la hora actual. Mas adelante se podrá enjuiciar con mayor profundidad. Cumplan con su misión, que no es otra que la de combatir el fascismo. No olvide Juan Casanovas que en tierras catalanas están agazapados una considerable cantidad de fascistas que aguardan un momento oportuno para manifestarse con inusitada algarabía. El nuevo Gobierno ha de depurar la policía y todas las instituciones armadas en donde continúan emboscados elementos fascistas. Esta es la obligación del Gobierno. Y lo que no puede orillarse es la expropiación fulminante de los burgueses que han prestado calor al crimen horrendo de los asesinos de las bocamangas».

En el caso de que triunfe el Gobierno, un conflicto entre las dos tendencias —socialistas y comunistas libertarios— no es difícil de preveer.

Las autoridades italianas se muestran sumamente atentas con todos los extranjeros.

El cónsul italiano en Barcelona recibe a los que acuden a su casa muy cordialmente. Un grupo de cubanos se presentó en su despacho, deseosos de salir de esta ciudad.

—«Con mucho gusto les atenderemos —díjoles el Cónsul— nosotros ante todo somos humanitarios con todos. Hasta con los sancionistas!— y con una sombra de malicia en sus ojos, visó los pasaportes de nuestros compatriotas.

En los primeros días, después del 19, las fuerzas victoriosas en Barcelona, han dispuesto lo devolución por las casas de empeños de todos los enseres de trabajo y ropas. Se armó un jaleo fantástico y en la confusión fueron devueltos todos los objetos por los asustados prestamistas.

Una de las artistas de revistas, muy conocida, que pasea ahora con blusa negra y pañuelo rojo por las Ramblas, recuperó así un anillo que tuvo que empeñar para obtener un préstamo de 500 pesetas el día 15.

—«Ay hijo —decíale el joven miliciano que le acompañaba— que va a ser ahora de nosotras?

—«Por qué? —preguntó el hombre todo extrañado.

—«Pues! Dime tú, donde empañaré yo ahora la sortija?

Un decreto de la Generalidad obliga a todos los dueños de automóviles a pagar el precio de pupilaje al garage en el que lo guardaban, aún cuando el coche esté requisado por las milicias o sindicatos.

D. Román M..., que anda escondido pues tiene la desgracia de haber pertenecido al partido radical, me decía:

—«Mis dos coches desaparecieron el domingo por la tarde del garage, quién sabe donde están ahora; tal vez en las Arenas, tal vez en un barranco... si no vuelven a aparecer, tendré que servir al garagista una renta vitalicia de 160 pesetas!

Una de las mayores dificultades para los que desean abandonar España, es la falta de dinero. Los bancos no pagan los cheques y la aduana no permite llevar más de 500 pesetas por pasaporte presentado. Según carta que tengo a la vista de un amigo que se marchó a Francia y llegó sano y salvo a Perpignan, los bancos no cambian allí los billetes del Banco de España. Pequeñas casas de cambio hacen operaciones a base de 1 franco por 2 pesetas, mientras que el cambio «oficial» aquí valora el franco en 50 céntimos de peseta. Vaya diferencia!

Una familia emparentada con cubanos formada por un matrimonio con dos hijos, escondidos en un piso de la Gran Vía, me llamó por teléfono con mucha urgencia.

—«Mire Vd. —me decía la señora— es necesario que nos ayude usted. Vea al cónsul italiano y dígale que nosotros somos fascistas y que nos iríamos gustosos a Italia, siempre y cuando Mussolini se ocupe de facilitarnos casa y comida en alguna ciudad simpática...»

No les he podido hacer comprender que para los españoles las fronteras estaban cerradas y que Mussolini, a pesar del gusto que esto le causaría, no podía ocuparse de ellos.

Se han enfadado conmigo!

GANGA

Se vende barato un automóvil Graham-Paige con muy poco uso y en perfectas condiciones. Informan en la Administración del DIARIO DE LA MARINA.

UNGUENTO MONESIA
INFALIBLE PARA CURAR LLAGAS, ULCERAS, PANADIZOS, SIETE CUEROS, UÑEROS, GOLONDRINOS, TIÑA, LOBANILLOS &

M.E.C.D. 2016

BUENOS PARTIDOS Y QUINIELAS ESTA NOCHE EN EL FRONTON JAI-ALAI

VENCE HOY EL PLAZO DE INSCRIPCION PARA LAS JUSTAS DE NATACION DE LA ASS. ATLETICA

SportS DIARIO DE LA MARINA SportS

PAGINA CATORCE | LA HABANA, MARTES, 18 DE AGOSTO DE 1936 | AÑO CIV

DESDE EL BULL PEN

New York otra vez...! Nuevamente cerca de la gran Vía Blanca donde tenemos representada la eterna historia del vivo comiéndose al tonto

(Por GALI)

NEW YORK, agosto 17 (AP).—¡New York otra vez! Nuevamente cerca de la Gran Vía Blanca, donde tenemos representada la eterna historia del «vivo» comiéndose al tonto, donde miles de seres humanos luchan por abrirse paso, y donde se necesita casi un tiempo parecido al de Jesse Owens en los 100 metros para mantener «la pelleja» a salvo de accidentes. Esos autos cruzan por la misma calle 32 y Broadway como «alma que lleva el diablo», y gozan de lo lindo cuando están protegidos por la «green light».

La primera impresión que causa Broadway a los que lo hemos visto en época de bastantes esplendor, no es precisamente halagüeña, pero, cuando usted observa que aún estamos a par de semanas del Labor Day, que es cuando los comerciantes y empleados que tienen vacaciones retornan a la ciudad, se da perfecta cuenta de que «la gran vía no lo hace muy mal para el material que soporta».

Broadway ha sufrido distintas transformaciones desde el Otoño de 1935 al presente. La casa Woolworth, en combinación con la Crawford, han establecido una enorme tienda en el corazón de la «White Way» Y toda clase de artículos de primera necesidad pueden encontrarse en su interior. La casa Crawford destinada a ropa de caballeros, ofrece las últimas necesidades de la moda y el Ten Cents Store le ayuda a solucionar sus problemas caseros, sin necesidad de tener que aumentar su presupuesto.

El Hotel Astor luce este año mejor que en 1935, y quizás deba todo su adelanto al hecho de que los viejos tranvías han desaparecido de Broadway, dándole más amplitud a la plaza.

El público sigue afluyendo alrededor de las siete de la noche, y Broadway es Broadway hasta las dos de la mañana. Los cines abren sus puertas a miles de parroquianos, llevándose la palma el «Astor», que introduce a New York a «premiere» de Romeo and Juliet, donde Norma Shearer y Leslie Howard tratan de ganar el premio que ofrecen anualmente en Hollywood a la mejor perfomance del año entre los astros del celuloide.

Hay cientos de tiendas, cafeterías, childs y automáticos alrededor de la gran vía, y el llamado «Sucker's Paradise» (paraíso de los tontos) resulta, con razón, la primera calle del mundo, cuando usted observa desde un terreno imparcial...

En los presentes momentos, New York está experimentando una bonita transformación Allá por la sexta avenida están quitando los elevados para establecer nuevo y cómodo subway (subterráneo); todos los tranvías de la ciudad están desapareciendo, quedando en su lugar estupendas guaguas que hacen el mismo recorrido en menos tiempo, disminuyendo así la posibilidad de tardanza en el arribo al trabajo.

Se han construído nuevos y magníficos edificios; el Rockefeller Center ha establecido en su centro un café al aire libre, donde una de las mejores orquestas de la ciudad trata de ofrecer a los asistentes una interpretación americana de la rumba cubana, lo cual resulta gracioso a los que procedemos de esta tierra del sol; el Ayuntamiento de la ciudad ha montado cuatro poderosas piscinas, posiblemente las mejores que hay en toda América, que están destinadas al servicio público, costando solamente 25 centavos la entrada a los adultos y 10 a los menores. Estas cuatro piscinas, una de las cuales me queda precisamente a cuadras de donde resido abren sus puertas a las diez de la mañana y cierran a las diez de la noche, y es el mejor calmante que se encuentra para combatir el calor reinante.

New York está envuelto en estos días en una fuerte ola de calor, pero, cosa curiosa, cerca de las diez de la noche la temperatura inicia una inesperada variación y a las doce hay que protegerse la garganta, so pena de pescar un mortificante catarrito, si «no seguimos el consejo de los que conocen bien el clima de la ciudad».

Donde quiera oye usted decir que el «otoño está al doblar de la esquina» y nadie quiere aventurarse con ropa de verano en horas de la noche. La batalla que sostienen los neo yorquinos para evitar enfermedades es hasta cierto punto simpática y merece una especial narración, pero, esto será cosa que aparezca en «Mi Diario de Viaje», algo que estoy escribiendo con esperanza de editar tras de mi retorno a la Habana.

Deportivamente, New York sigue siendo la capital del mundo, y aún cuando estamos en un tiempo relativamente muerto, pues la verdadera actividad deportiva no tomará su impulso hasta los primeros días de Septiembre, tenemos en acción una serie de espectáculos que hacen gozar a los incontables miembros del ejército del sport.

Polo Grounds, el camo de juego de los New York Giants, que se encuentran envueltos en un interesantísimo come back que pudiera conducirles muy bien a «Pennant-ville», no ha mejorado nada. Es el mismo de antes, con el inconveniente de la proximidad de las cercas del left y right, pero, los newyorkers lo consideran su paraíso dorado y diariamente lo toman por asalto para alentar a la troupe de Terry en su «drive» hacia el campeonato.

He estado varios días en el campo de los Giants y he podido apreciar una cosa que quizás interese a los leales del team: el New York está jugando este año pelota más inspirada que en 1935, y puede que resulte finalmente el candidato de la Liga Nacional a la serie mundial que se dará en Octubre.

Usted pudiera pensar que los Giants están totalmente perdidos sin Terry en el line up, sin embargo, el team marcha hacia el campeonato. Gus Mancuso está jugando admirablemente detrás del home y es, probablemente, el responsable directo de que los pitchers estén ofreciendo tan buenas demostraciones en estos días.

Leslie no es Terry en la inicial, pero, este comentarista quisiera que ustedes pudiesen verle en acción. Se está defendiendo admirablemente y sabe pegar sus hits en un pinch. Jackson está en pleno come back y los veteranos Bartell, Jojo Moore y Mel Ott están rindiendo el trabajo que de ellos se esperaba.

A juicio nuestro, empero, dos hombres son los verdaderos responsables del alza de valores que han experimentado las acciones neoyorquinas en el mercado de la Liga Nacional en las últimas semanas. Estos hombres son: Burguess Whitehead, a quien los parroquianos de Polo Grounds llaman cariñosamente «Whitey», y Johnny Ripple, el nuevo center field.

Whitehead ha «construído» el infield, convirtiéndolo en una bonita combinación de doble plays. El joven infielder, por quien Terry pagó una bonita cantidad y dió al pitcher Leroy Parmelee en cambio cuando lo trajo de San Luis, está pagando sus dividendos. Cierto que su hitting no es nada digno de escribir a casa, pero, batea muy bien en el pinch, y es un maravilloso pivoteador de doble plays.

Su brazo es poderoso y se mueve con ligereza alrededor de la intermedia. Aún dista un poco de parecerse a Billy Herman, de los Cubs o a Charlie Gehringer, de los Tigres, pero, los que vieron al diminuto Hughey Critz en acción y saben de su retiro, se dan perfecta cuenta de que no hay perdido nada con su retirada, al contar ahora con el aceptable espectáculo que brinda diariamente el novel Whithey.

Riple, que tiene una constitución física parecida a la de Melvin Ott, parece la respuesta del cielo a las plegarias de Terry en busca de un buen outfielder Rippel inició este año la campaña como sustituto del blondo Hank Leiber, que tanto dió que hacer en la primavera cuando se negó a reportar al team, pero, ya está de regular y es el cuarto bate del equipo. Batea terriblemente, cubre mucho territorio en el outfield y cuando tira a las bases los corredores enemigos saben positivamente que no tratan con ningún Earl Combs.

DECIDIRAN ESTA SEMANA EL POOL PARA EL CARNAVAL

Se han agrupado seis eventos de relevos para ofrecer un cartel magnífico

Probablemente, en los primeros días de esta semana, quedará decidido definitivamente el lugar en que se han de celebrar las competencias del Carnaval Acuático de Relevos, las grandes justas de natación y diving señaladas para el doce de septiembre próximo, como final de la temporada de 1936, que tantas sorpresas y hechos sobresalientes ha brindado en el transcurso de sus distintas contiendas.

Tan pronto como quede anunciado el lugar en donde se verificarán las competencias de natación y diving del Carnaval Acuático de Relevos del 12 de septiembre, se dará nuevo impulso a la organización de esta gran justa náutica y entonces podremos anunciar la inscripción en ella de otros clubs y colegios que se vendrán a sumar a los que ya han anunciado su propósito de participar en las mismas.

Demás está decir el enorme interés que han despertado las competencias del Carnaval Acuático de Relevos. En todos los lugares donde se reúnen personas simpatizadoras de los deportes náuticos, se comenta favorablemente la organización de estas justas, que servirán para cerrar con broche de oro la tempoada de natación y diving de 1936, al propio tiempo que brindarán oportunidad a los fanáticos de presenciar un grupo de nuevas e interesantes competencias, incluyéndo en ellas a seis relevos, reconocidos por todos los públicos como la parte más interesante de cualquier competencia de natación.

LOS EVENTOS DEL PROGRAMA

Un punto que se ha tenido muy en cuenta al hacerse la convocatoria y programa de estas competencias de natación, ha sido el evitar que ningún club resultara favorecido con las mismas. A este objeto se ha procurado colocar justas que lleven a los clubs participantes a luchas parejas y difícil de predecir su resultado.

Otro aspecto atendido cuidadosamente en la convocatoria y programa ha sido el de brindar al público concurrente eventos todos ellos interesantes y diferentes a los ya presenciados durante los meets oficiales de los tres organismos que controlan este deporte: la Fe, creación nacional amateur de natación y diving, la Liga Social y Asociación Atlética Femenina de Cuba. Por esta razón se han agrupado en las dos divisiones seis eventos de relevos, todos ellos nuevos y atrayentes, ofreciéndose en los eventos femeninos un medley swin, que desde hace mucho tiempo no se brinda en Cuba y una justa de cien metros en estilo libre con handicap, cuyas ventajas de tiempos tienden a equilibrar a las distintas participantes y abrir, por tal motivo, la competencia a todas las competidoras, sea cual sea su condición, ya que Olga Luque y Margaret Chapman, por ejemplo, tendrán que darle ventaja a sus rivales, evitándose de esta manera que alguna de las dos «robe» la competencia.

UNA FIESTA SOCIAL-DEPORTIVA

El Carnaval Acuático de Relevos no sólo será la mejor fiesta deportiva del año en la natación y diving, sino también el evento social más destacado de la temporada, ya que los organizadores, queriendo agrupar en él todo género de atractivos, han combinado un gran baile para la noche del sábado 12 de septiembre, que será amenizado por dos conjuntos musicales, uno de ellos el renombrado de Luis Fabré y su orquesta del Jockey Club.

El Gobernador de Ohio proclamará el "Día de Owens" en honor del atleta

CUANDO ROMPIO EL SEGUNDO RECORD

Jees Owens, la maravilla olímpica, después de haber logrado su pridigioso salto de 26 pies 7 pulgadas para imponer un nuevo record del mundo.

(Por «Teddy» Sánchez)

NEGROS UEBER ALLES

El Gobernador de Ohio proclama el «Día de Owens», en honor del «antílope de ébano». Se comprueba la supremacía de cada pueblo en su deporte especial.

BERLIN, agosto, (Editors Press). La superioridad de la llamada raza «aria», por lo menos en cuanto a los deportes de pista y campo, fué desacreditada rotundamente por los atletas norteamericanos en Berlín, pues la mayoría de los que ganaron primero, segundo y tercer puesto para dar la victoria a los Estados Unidos fueron jóvenes cuyos antepasados venían del corazón de Africa. Owens, Johnson, Woodriff Albritton, Metcalfe, Robinson, Pollad y Luvalle, todos de raza negra, fueron los que en colaboración con sus hermanos blancos Morris, Meadows, Towns, Carpenter y Cunninghan hicieron la victoria americana casi completa. «Auxiliares negros» de los americanos era como los llamaban en unos sectores de la prensa nazi.

Oficialmente no se hizo mucho alarde de sus triunfos; los primeros atletas blancos que ganaron las competencias subieron al palco de Hitler para recibir sus felicitaciones personales, pero en cuanto comenzaron a ganar los negros, se notó claramente que se evitaba tener que llevar a cabo esta ceremonia. En cambio el pueblo alemán en general, los recibió con gran entusiasmo. Owens y sus colegas recibieron de parte del público, grandes y espontáneas ovaciones.

El «antílope de ébano» llaman a Owens allá en Cleveland, estado de Ohio de donde es oriundo. En reconocimiento de los servicios prestados a la patria en el campo del deporte ha sido hecho paje honorario de la cámara de representantes A su regreso a los Estados Unidos será recibido con todos los honores de un conquistador. Martín Lutero Davey, Gobernador del Estado de Ohio, ha designado un «Día de Owens» en que se rendirá homenaje al atleta negro en la Exposición de Cleveland.

Otro punto interesante de las olimpíadas fué que se demostró la supremacía indiscutible de ciertos pueblos en ciertos deportes. Desde hace cuarenta años, por ejemplo, todas las carreras cortas han sido ganadas por gente de habla inglesa, en tanto que el vencedor de una de más de 1.500 metros ha sido casi siempre un finlandés; los mejores nadadores han hablado casi siempre japonés, en tanto que los dos lanzadores de pesos y hombres fuertes se entienden entre sí en alemán. La regla ha sido casi invariable, con pequeñas excepciones desde 1896. Sólo entre los vencedores del marathon se nota una gran variedad de lenguas. Spiridon Loues, ganador del primer maratón olímpico, era griego, muy apropiadamente, pero después han seguido vencedores de habla francesa, inglesa, finlandesa, española y japonesa.

LAS DOS CARRERAS SIMBOLICAS DE LA OLIMPIADA

BERLIN, agosto. (Eitors Press). No menos impresionante que la entrada por la puerta del maratón al comienzo de los juegos olímpicos del joven rubio alemán que llevó la llama traída desde Grecia para prender al altar que ardería durante los 16 días de las Olimpíadas, fué la aparición por ese mismo túnel, anunciado por el son de muchas trompetas, de un diminuto japonés.

Los cien mil espectadores rompieron en una ruidosa ovación cuando salió de la boca cavernosa del túnel obscuro y atravesó la arena bañado en el sol de la tarde para ganar el mayor de los honores olímpicos, estableciendo un nuevo record. Era Kitei Son, un japonés de 21 años de edad, estudiante de la escuela superior. Antes de salir del Japón sus compatriotas hicieron una suscripción para ayudarle a pagar sus deudas, para que el peso de ellas no fuera un cargo adicional sobre sus espaldas en su hazaña olímpica.

Y al llegar a la meta tuvo todavía la energía suficiente para salir corriendo hasta su camerino. Ernest Harper, inglés, que llegó en segundo puesto, se desmayó al haber completado la carrera de 40 kilómetros, pero pudo también llegar quebrando el antiguo record olímpico. Juan Carlos Zabala, de la Argentina, ganador del maratón de 1932, fué adelante de todos los demás corredores durante 25 kilómetros; se debilitó luego y en el kilómetro 30 tuvo que abandonar la competencia.

LOS JONRONEROS

Los players de las Grandes Ligas que batearon ayer de home run, y sus líderes, son los siguientes:

Di Maggio, Yankees	1
Hale, Indios	1
Trosky, Indios	1
LOS LIDERES	
Lou Gehrig, Yankees	38
Hal Trosky, Indios	35
Jimmy Foxx, Red Sox	32
Melvin Ott, Gigantes	25
TOTALES POR LIGA	
Liga Americana	587
Liga Nacional	463
Totales	1.050

COMISION DE LA UNION, LIGA Y LA ASOCIACION

Los tres organismos van a confeccionar calendario deportivo para el año 1937

ULTIMO ACUERDOS DE LA LIGA

a) Aprobar la baja del atleta, señor Esteban Peña Ramírez, por la entidad ligada «Sociedad Deportiva Acción Republicana. 5

b) Suspender provisionalmente y citar a declarar a los atletas señores José Paussa Trujillo Gumersindo Pouza Tirado y José A. Parada González.

c) Autorizar a los atletas inscriptos en este organismo, para que puedan tomar parte en las competencias de natación denominadas «Carnaval Acuático de Relevos», auunciadas para el sábado doce de septiembre próximo siempre que, conocidas las incripciones de atletas para dicha justa, conste a los atletas que no van a competir en las mismas quienes no ostenten la condición de amateurs.

d) Comisionar a los señores Alberto Collado y Gerardo Coyula para que formen parte de la comisión que deberá también formarse con miembros de la Unión Atlética de Amateurs de Cuba y Asociación Atlética Femenina de Cuba, para la confección de un calendario deportivo para el año de 1937, común a los tres organismos.

e) Desestimar la solicitud de la Delegación de la entidad ligada Escuela de Comercio, en el sentido de que le sea condonada multa que le fuera impuesta por averías causadas por sus atletas en las cuatro- taquillas del gran stadium Cerveza Tropical.

f) Citar para el próximo viernes a la representación del Comité de la Hermandad de los Jóvenes Cubanos», de acuerdo con la solicitud formulada por escrito por su comisión Ejecutiva para tratar del particular relativo a la construcción del stadium municipal de la Habana.

g) Dar las gracias a su Excelencia el señor secretario de Hacienda, por haber pronunciado discurso con ocasión de entrega de premios de este Organismo, el pasado día cinco del actual.

h) Dar las gracias al Jefe del Ejército Constitucional, por haber enviado representación especial a dicho acto de entrega de premios.

¡A PICO Y ESPUELAS..!

—Crías posteriores a la guerra, en Santa Clara.
—El gallo Campanario de Néstor Espinosa.
—Los Espinosa, Cardoso, etc.

(Por Carlos M. del Calvo)

Después de la Guerra en la provincia de Santa Clara se obtuvieron crías famosas como las de los «gitanos» del Dr. Pepe Suárez, de Camajuaní.

Estos eran indios y pintos.

Los «puñoduros», cenizos que criaban en Los Maestres, Antonio Hernández y Francisco Cabarrocas, hermano éste del Fiscal jubilado del Tribunal Supremo Dr. José Cabarrocas, que también fué un gran aficionado y criador.

Los «don brunos» canelos de don Bruno Martínez, de Manicaragua, del que fué fundador de la cría un canelo alazán 3-3.

Después don Bruno ligó esta cría con un jerezano de Alfredo Valladares y a esta nueva cría se les llamó los «yeyas».

Los «espinosas» de Santo Domingo, cría de los hermanos Julianito, Serafín y Juan Bautista Espinosa y de otros parientes llamado Néstor Espinosa y Juan Machado.

Néstor que era como le llamaban fué dueño del célebre gallo «Campanario», de cuatro libras, canelo cenizo moño que en 1908 mató todos los gallos que le echaron y que al fin perdió contra «Pajita», un gallo de Tito Gómez, de Santa Clara.

Los Espinosas después llegaron con jerezanos y obtuvieron gallos famosos.

Sus colores fueron canelos, indios coli-blancos y obtuvieron también muchos gallinos indios y prietos. Muchos criadores han establecido sus crías con «espinosas».

Otros gallos famosos fueron los canelos jabaos pati-blancos de Rafael Pérez Urquijo.

Los «coroneles» y «patiflojos», malatobos y cenizos del Dr. Carlos Mata, de Mata o Calabazar de Sagua, quien es actualmente Representante a la Cámara.

Los «chilines» de diversos colores, criados por don Manuel Rubio en la finca Dolores, de Yaguajay.

Los «banderitas» y «argentinos» de don Juan Cardoso de Santa Clara.

Los primeros pintos y los segundos indios y pintos pati-verdes.

Descienden de gallos y gallinas avileñas y sus fundadores fueron los gallos «Banderita» y «Argentino», de don Juan.

Fueron feroces y plumeros.

Las mejores crías que hay actualmente en Santa Clara y muchas de las que hubieron le deben su coraje a ligas que obtuvieron con ejemplares machos y hembras de «cardosos».

En Sancti Spíritus, en la finca Pojabo hace tiempo que existe una cría de indios magníficos de don Angel Alvarez dueño de la ferretería «La Campana», de Santa Clara.

En Manacas desde hace tiempo se crían por José M. Villarreal los «adoquines» indios prietos y los «mulos» de igual color que aunque algo huyones son muy fuertes y deciden pronto las peleas. Descienden de ingleses.

En Macagua, el representante Juan Isidro Hernández logró unos indios pavos prietos con cruce inglés que llamaban los «paquitos».

En Lajas, don José Claro un viejo de largas barbas criaba unos «hormigas bravas» muy buenos en Los Ramones.

Don Manuel Alameda y don Santos Piloto obtuvieron en Cartagena y en el Central Lequeito «los Mameyes» que fueron unos gallos amarillos muy guapos.

Continuaremos.

(OIGA HOY)

La Pelea de Joe Louis y Jack Sharkey, a 10 Rounds por la Estación de Radio C M B Z (Salas) 1000 Kilociclos, y la Bocina de la R.C.A. Víctor en el Parque Central.

Patrocinada por la Real Fábrica de Tabacos PARTAGAS y Nada Más.

EL DR. EUWE, CAMPEON MUNDIAL DE AJEDREZ, OCUPA EL PRIMER LUGAR EN EL ACTUAL TORNEO DE NOTTINGHAM

Botwinnik, el campeón soviético, le sigue con igual número de juegos ganados y uno más perdido

(NOTTINGHAM, Inglaterra, agosto 17. (AP.)—El doctor Max Euwe, de Holanda, campeón mundial, ascendió esta noche al primer puesto cuepl Torneo Internacional de Ajedrez que se está jugando en el University College.

Euwe hizo tablas su partida con E. D. Bogoljubow, de Alemania, en 39 jugadas; M. Botwinnik, de Rusia, ocupa el segundo puesto; Reuben Fine, de los Estados Unidos, el tercero y el doctor Milano Vidmar, de Yugoeslavia, el cuarto.

Fine y el doctor Lasker ganaron sus juegos de la sesión vespertina. El primero derrotó al Campeón británico William Winter en una Defensa Eslava (PD) que tuvo 32 movimientos. El contrario del veterano doctor Lasker, T. H. Tylor, se rindió a los 46 movimientos, en una Defensa Siciliana donde su rival lo desorganizó completamente.

Botwinwik, ocupó transitoriamente el primer lugar después de entablar su partida con J. R. Capablanca, de Cuba en 29 jugadas.

El doctor S. Tartakower, de Polonia, y el doctor Vidmar hicieron tablas su encuentro en sólo 16 movimientos.

Dos juegos de la sesión nocturna fueron suspendidos sin llegarse al desenlace. El doctor A. Alekhine, de Francia, y Samuel Reshewsky, Campeón de los Estados Unidos, suspendieron a las 55 jugadas y S. Flohr, de Checoeslovakia y Sir G. Thomas, a las 57.

Sumario del séptimo round:

Primer tablero: (Alekhin vs. Reshewsky). Suspendido.

Segundo tablero: (Flohr vs. Thomas). Suspendido.

Tercero: (Capablanca vs. Botwinnik). Tablas.

Cuarto: (Tylor vs. Dr. Lasker). Ganó Lasker.

Quinto: (Tartakower vs. Vidmar.) Tablas.

Sexto: (Bogoljubow vs. doctor Euwe). Tablas.

Séptimo: (Fine vs. Winter.) Ganó Fine. Alexander no jugó.

	G.	P.
Euwe	5	1
Botwinnik	5	2
Fine	4.1|2	2 1|2
Vidmar	4	2
Reshewsky	3.1|2	2 1|2
Lasker	3.1|2	3 1|2
Alekhine	3	2
Capablanca	3	2
Flohr	2 1|2	2 1|2

LONDRES, Agosto 17. (Havas.)—El Congreso de la Federación Británica de Ajedrez que se inauguró ayer al mediodía en el University College de Nottingham presenta cierto interés, aunque esté regalado a un segundo término por el Congreso Internacional de Grandes Maestros que se está celebrando en los actuales momentos en la misma localidad. Comprenderá un Torneo de señoras y dos competencias internacionales abiertas a todos los países.

Las aperturas jugadas en el séptimo round del Gran Torneo fueron: Alekhin-Reshevski (P. D.); Flohr-Thomas (Inglesa); Tylor-Lasker (4 caballos); Tartakower-Vidmar (Apertura Bird); Bogoljubow--Euwe (P. D.) La partida Tartakower-Vidmar sólo tuvo 16 jugadas. Fine derrotó a Winter en una notable partida de 32 movimientos. El maestro americano pareció hallarse en dificultades en un ataque por el lado del Rey con su propia Reina y luego ganó cuatro peones desorganizando por completo la posición de Winter. Lasker derrotó a Tylor después de un brillante final de Dama, Alfil contra Dama y Caballo e igualdad de peones, Tylon acorralado se vió precisado a arriar bandera a la jugada 46. La partida Capablanca-Batwinnik fué tablas quedando en el tablero las Damas y peones en una posi igual. La de Bogoljubow y Euwe no ofreció complicaciones notables declarándose tablas después de 39 movimientos. En la partida suspendida entre Flohr y Thomas aquél tenía mejor posición. También se suspendió la partida Alekhine-Reshewski. Los puntos alcanzados al fin de la jornada eran: Euwe y Botwonnik 5; Fine 4.1|2; Vidmar 4; Lasker y Reshewsky 3.1|2; Alekhine y Tartakower 3; Flohr, Capablanca, Tylor y Bogoljubow 2.1|2; Thomas 2; Winter 1.1|2; Alexander 1.

Lo más notable del Campeonato femenino fué la derrota de Mrs. Michell por Mrs. Thomson en el primer round.

POSIBLE LA CANCELACION DEL BOUT DE SEPTIEMBRE AL LESIONARSE BRADDOCK

NEW YORK, agosto 17 (AP).—El tiempo dice que todos los planes para un combate por el Campeonato Mundial de los pesos completos entre Jimmy Braddock y Max Schmeling, el aspirante de Alemania, que estaba dispuesto para el mes próximo tendrán que ser cancelados al recibir el campeón una lesión en la mano izquierda. Braddock ha sido citado para ser reconocido por la Comisión de Boxeo del Estado de New York.

TOPICOS FUTBOLISTICOS

Por PETER

—No fué una hazaña.
—Muy mal reforzado.
—Algo de R. Zamora.

Se ensañaron nuestros clubs con el «Atlante».

Bien merecido se lo tienen, después de todo, pues la verdad es que cuando un equipo sale de su país a jugar a otro, debe ir con lo mejor, y si no es con lo mejor, quedarse en casa.

A no ser que la Dirección del **Atlante** se figurara que todos los equipos de la Habana eran por el estilo de aquel que mandamos a las eliminaciones del Campeonato del Mundo. Si tal cosa se imaginaron, pensaron mal pues también estuvieron en México el Iberia y la Juventud y ambos conjuntos dieron mucho que hacer. Pero fué porque el Iberia y la Juventud se prepararon bien para ir a México, es decir, se refozaron.

Nosotros no debemos batir palmas por este triunfo sobre los mexicanos Realmente no es ninguna hazaña, que para un equipo de México, y no de los más fuertes en la actualidad, siempre la hayamos puesto casi una Selección. Más méritos tienen los triunfos conquistados por los «leones» y por los «toros» en la ciudad azteca. En primer lugar, porque los de allá también se reforzaron, y en segundo lugar, porque los nuestros ganaron en patio ajeno.

Lo más malo que hemos observado en la serie que ha terminado es que la Juventud Asturiana se haya reforzado. Entendemos nosotros que el equipo Campeón Nacional, título que acaba de conquistar, no tenía por qué reforzarse, es decir, no podía, moralmente, reforzarse. Para eso era el Campeón. Pero como cada uno manda en su casa y Dios en la de todos, nosotros no hacemos más que comentar.

*

Desgraciadamente no se ha recibido ninguna noticia desmintiendo la muerte de Ricardo Zamora. Los más optimistas nos quedamos esperando por si ocurría igual que en el caso del pugilista de Régil, Paulino Uzcudun pero la suerte del **aizcolari** no la tuvo el futbolista.

A grandes rasgos, pues, vamos a decir algo de la más destacadas figura del futbolismo mundial, desaparecida:

Estábamos en el año de 1908. En Barcelona había un chiquillo de siete años que se furtivaba del colegio y se escapaba de la casa para irse a los campos de futbol. Era de ojos vivos e inquietos, y en su cuerpo de niño se advertía una contextura fuerte. Era Ricardito, el mismo mozo que años más tarde fuera Ricardo I.

De los siete a los diciseis años Ricardo no fué más que un mal estudiante, porque la verdad era que aunque en clase estuviera, su mente estaba en los campos de futbol. Las ciencias, las matemáticas, la química, todo esto tenía menos interés para Zamora que un buen chut, una corrida por el extremo o un plongeón como él se lo imaginaba en su joven iaginación.

Pero Zamora era un carácter. Llegaba mayo, el mes de la preparación para los exámenes y entonces se olvidaba hasta del futbol. Estudiaba con un afán casi de record, ahuyentando el sueño muchas veces con tazas de café.

De aquella época se cuenta la siguiente anécdota: «Está en clase de Física, La papeleta trata de fuerzas aplicadas a los cuerpos, y el profesor explica prolijamente cuál será la resultante de dos fuerzas angulares de distinta dirección e intensidad aplicadas a un punto de un cuerpo Las ventanas del aula dan a un patio en el que alumnos de otras clases juegan al futbol. Zamora, próximo a una ventana, observa a sus compañeros sin importarle lo que se explica en la clase. El profesor ha llegado al momento en que pregunta cuál será la resultante del problema, y al mismo tiempo uno de los alumnos que juegan en el patio, comete una falta.

El profesor: ¿Cuál será, señores, la resultante?

Zamora: ¡Penalty! (que era la falta cometida por su compañero).

Por supuesto que esta falta estuvo a punto de costarle el curso, pero los profesores, le pasaban a Zamora lo que le permitían a otros alumnos. Ellos sabían de sus aficiones, y eran los primeros en extrañarse de su inteligencia pese a las ausencia repetida de clase.

Ricardo Zamora se dió a conocer en las prácticas que todos las tardes efectuaban los del University. Labor que presenciaba siempre detrás de una de las porterías, y en donde hacía sus estudios sobre el chut. Casi siempre cuando un delantero se arrimaba a la puerta, él anunciaba cómo y por dónde venía el chut. Y casi siempre acertaba. Esto, como es natural, llamó la atención. Un día, durante una sesión de entrenamiento, el guardameta titular brilló por su ausencia, y es entonces cuando uno de los jugadores, que sabía sus predicciones sobre el chut, le invitó a que se pusiera bajo el marco. Y triunfó. Fué el inicio de su gran popularidad.

En el año de 1926 el Deportivo Español de Barcelona hizo una excursión a la tierra del plata, y los periódicos de entonces, rigurosamente exactos, publicaron la noticia de esta manera, «Mañana llega a nuestra capital el jugador de futbol español Ricardo Zamora, el divino».

Ricardo pasó al Deportivo Español, después al Barcelona, luego volvió al Español y el último jersey que vistió fué el de los merengues del Madrid, en donde jugó sus últimos partidos.

Su primer partido olímpico fué en la VII Olimpíada, Jornada en la que el equipo español escribió una de sus más brillantes páginas deportivas, ganando el segundo lugar, después de jugar cinco partidos olímpicos en diez días.

En la mayor parte de los partidos que ganaba España, se decía: «Zamora ha ganado el partido». Y las más de las veces, la frase se aproximaba a la verdad. Por eso Ricardo fué tan grande, por eso era el Zamora nacional». Intimamente ligado a la historia futbolística de España, como ninguno, se halla Ricardo Zamora.

Su muerte, a manos de los desalmados comunistas, puede decirse que ha restado muchas simpatías a la causa de los gobiernistas españoles.

Atrayente función será la de esta noche en el fresco "Frontón Habana-Madrid"

Epifanio y Roda contra Sarmiento y Betancourt en el intermedio. Buenos encuentros en los turnos primero y tercero. Mucha concurrencia asistió anoche a la Bombonera de Belascoaín

Partido ardoroso, de gran interés, que no debe perder ningún fanático de la pelota vasca, es el que anuncian para esta noche en el segundo turno del programa del frontón Habana Madrid.

Un partido de fuerzas muy bien equilibradas, del que resulta difícil seleccionar el ganador, porque si bien es cierto que Epifanio figura en el color blanco, no es menos cierto que Sarmiento y Betancourt forman una pareja que jugando todo lo que sabe, será muy difícil de batir.

El Maestro es siempre un pelotari temible. Por sus conocimientos del deporte, por su familiaridad con la cancha, porque sabe bien cómo debe jugar a sus rivales, qué clase de juego tiene que hacerles.

Sin embargo, si Huevito y Don Luis se presentan en noche clara, meterles un tanto va a resultar obra de leones. Y todo ello trae aparejado una lucha formidable que resultará del agrado de los fanáticos.

Otro partido bien equilibrado, será el último. Con Pascau y Ayestarán empeñados en vencer a Torres y Gayarre. De modo que Jesús tendrá que escoger bien su forma y lugar de ataque, porque el Tenor es la seguridad en persona.

Buendía y Cubota deben dar buen partido a primera hora. Con Pedrito y Bernal en los cuadros alegres.

PROGRAMA OFICIAL PARA LA FUNCION QUE SE CELEBRARA ESTA NOCHE (A LAS 8 Y MEDIA)

PRIMER PARTIDO, A 25 TANTOS: Pedrito y Buendía, blancos, contra Bernal y Cubota, azules. A sacar, ambos, del cuadro 14 y medio.

PRIMERA QUINIELA, A 6 TANTOS: Pedrito, Buendía, Bernal, Cubota, Roda y Torres.

SEGUNDO PARTIDO, A 30 TANTOS: Epifanio y Roda, blancos, contra Sarmiento y Betancourt, azules. A sacar, ambos, del cuadro 14 y medio.

SEGUNDA QUINIELA, A 6 TANTOS: Epifanio, Sarmiento, Pascau, Ayestarán, Betancourt y Gayarre.

TERCER PARTIDO, A 30 TANTOS: Pascau y Ayestarán, blancos, contra Torres y Gayarre, azules. A sacar, ambos, del cuadro 14 y medio.

Resultado de la función de anoche.

Primer partido	Tantos	
Torres, Pedrito, blancos	23	
Valés, Bernal, azules	25	
Ganador: azules.		
Primera quiniela	**Tantos**	**Pagos**
1—Pedrito	3	2.20
2—Valés	0	3.02
3—Torres	1	6.05
4—Bernal	6	1.73
5—Aníbal	0	2.20
6—Cubota	1	2.69
Ganador: Bernal.		
Segundo partido	**Tantos**	
Sarmiento, Aníbal blancos	27	
Ugalde; Cubota azules	31	
Ganador: Azules.		
Segunda quiniela	**Tantos**	**Pagos**
1—Sarmiento	6	2.49
2—Ugalde	4	1.33
3—Monte menor	0	4.99
4—Azpeitia	3	2.85
5—Constante	2	2.21
6—Buendía	1	4.99
Ganador: Sarmiento.		

Frontón Jai-Alai

Resultado de la función de anoche

Primer Partido	Tantos	
Faura, Mir, blancos	23	
Martín, Escarza, azules	30	
Ganador: azules.		
Primera Quiniela	**Tantos**	**Pagos**
1—Mir	0	5.28
2—Escarza	0	5.45
3—Martín	0	8.18
4—Sola	0	8.72
5—Aguiar	0	4.22
6—Goyo	6	3.04
Ganador: Goyo.		Pagó 3.04
Segundo Partido	**Tantos**	
Creus, Salazar, blancos	30	
Eguibar, La Paz, azules	27	
Ganador: blancos.		
Segunda Quiniela	**Tantos**	**Pagos**
1—Labat menor	2	3.92
2—Hugues	3	3.67
3—La Paz	1	9.49
4—Eguibar	2	4.95
5—Creus	6	7.59
6—Salazar	2	4.74
Ganador: Creus		Pagó 7.59

Programa de la función de esta noche a las 8,30 p. m.

Primer Partido a 25 tantos: Iturrino y Deva, blancos, contra Tellechea y Goyo, azules. A sacar ambos del cuadro diez.

Primera quiniela a 6 tantos: Hugues, Maguregui, Elizondo, Vallejo, Paco, Irigoyen III.

Segundo partido a 30 tantos: Elizondo y Vallejo, blancos; contra Irigoyen II y Maguregui, azules. A saar ambosr d l rt dlu d u dfg A sacar los primeros del cuadro diez y los segundos del nueve y y medio.

Segunda quiniela a 6 tantos: Malluquiza, Ochoa, Farés, Echeverría, Alvarez, Morales.

Tercer partido a 30 tantos: Echevería, y Farés, blancos, contra Morales y Alvarez azules. A sacar ambos de cuadro diez.

FUERON RATIFICADOS LOS MIEMBROS DE LA LIGA POR LOS DELEGADOS DE CLUBS

En la reunión de ayer por la tarde de la Liga Nacional, se acordó ratificar a todos los miembros del ejecutivo que habían presentado su renuncia en virtud de reciente fallo del más alto organismo amateur. El acuerdo fué tomado por unanimidad por los delegados reunidos.

Rivas y Rentería seguirán, pues, en sus puestos.

cio La Comercial y la Litográfica ..Tercer Partido shoain taoinin

Excelente match será el estelar del programa de hoy en el Frontón Jai Alai

Irigoyen y Maguregui contra Elizondo y Vallejo. Jugó un horror anoche Salazar para ganar el intermedio. Las quinielas de anoche, tuvieron buen pago. Mucho entusiasmo para hoy

El primer partido de anoche en el Palacio de los Gritos, se fué de calle. Martín, que jugó bastante bien y Escarza que igualmente mantuvo su eficiencia a través de todo el partido no tuvieron problemas después de comenzada la segunda decena en dominar a sus rivales Faura y Mir. Pedrito sigue mal de juego, a pesar de los esfuerzos extraordinarios que está haciendo por buscar su mejor forma. Y busto zaguero sus contrarios pudiera a causa de las muchas pifias del roron ganar sin sustos.

En el segundo pareció que la cosa sería tres cuartos lo mismo. Pero los que así creyeron salieron de su error antes que hubiera adelantado mucho la tercera decena. Después de un peloteo de algún interés en primeras etapas, Eguibar y La Paz lograron sacar alguna ventaja a sus contrarios Creus y Salazar. El primero de estos últimos perdió algunas pelotas y cuando los azules que eran Mosquito y el Músico, fueron descorriendo cartones al extremo de situarse en 21 por 14, aquello pareció cosa de coser y cantar.

Muy lejos de semejante cosa, se compuso Creus y entonces Salazar desarrolló un juego de una eficiencia tal y de una tan grande seguridad, que podemos decir sin exagerar que ha sido el final del match de anoche uno de los mejores que le hemos visto pelotear al zaguero criollo. Atacando con una fortaleza notable y bien secundado por Creus fueron adelantando los blancos hasta situarse a dos tantos del empate. Una mala entrada de Creus alejó la igualada, pero esta pronto se consumó en 23.

De ahí en lo adelante Creus y Salazar fueron los dueños de la cancha. Dominaron a sus rivales, a pesar de lo que estos batallaron, pero Eguibar brutal de los albos y por fin batase descompuso algo ante la ofensiva llaron, pero Eguibar se descompuso algo ante la ofensiva brutal de los albos y por fin, los azules quedaron en 27. Partido muy interesante en su última mitad.

SE RETIRA ADOLFO

Hablamos anoche con Adolfo o sea el doctor José Salazar, quien nos informó que se retiraba de las actividades de la pelota vasca. Dolido por críticas demasiado severas para un hombre de su coraje y de su amor propio, ha decidido reintegrarse a su profesión de médico a la que dedicará en lo adelante todo su entusiasmo.

Pelotari que había adelantado muchísimo, caballeroso siempre, fueron injustos con él algunos fanáticos cuando perdió un partido desgraciado el domingo último. Muchos éxitos deseamos al querido amigo Salazar en la práctica consagrada de su profesión.

ESTA NOCHE

Para esta noche se ha confeccionado un programa magnífico. Del cual es número principal el match estelar que disputarán furiosamente Elizondo y Vallejo por el lado blanco y por los azules Irigoyen y Maguregui.

El mero anuncio de este partido, sin comentario adicional servirá para que se llene el Palacio de los Gritos, pues los fanáticos saben apreciar lo bueno y este será un plato suculento. Los otros dos encuentros están bien nivelados y la noche será completa para los fanáticos de la pelota vasca.

VENCERA HOY EL PLAZO DE LA NATACION JUNIOR DE LA «ASOC. ATLETICA»

Esta tarde, a las seis, vencerá el plazo de inscripción para las competencias juniors de natación que han sido convocadas por la Asociación Atlética Femenina de Cuba. Hasta esa hora se recibirán las solicitudes en Prado 125, altos, local de la Asociación.

En horas de la noche se va a celebrar una junta de delegados.

M.E.C.D. 2016

JOE LOUIS Y JACK SHARKEY PELEARAN ESTA NOCHE EN NUEVA YORK

NECESITA EL CUBANELECO CONQUISTAR SU IMPORTANTE JUEGO FRENTE AL REGLA EL DOMINGO

FUTBOLISMO

Por José DIAZ LANDROVE

(Centro FORWARD)

El Divino ZAMORA

La realidad es superior a la voluntad y al sentimiento. La barca de Caronte parece tener ahora un nuevo Estix en donde pretende hacer copioso alijo de macabra carga. En la tierra de la alegría, de las sonatas cadenciosas, del pasacalle trianero y chulón, se ha enseñoreado la tragedia. Y a la vera de sus playas, de sus costas; en frente a la esmeralda de sus acantilados; mirando a los valles tranquilos en donde rumian sus tedios los corderillos, tal parece que oyendo con embeleso el ritmo de otra esquila lejana o el flautín sonoro del romántico pastorcillo, está acechando, con la guadaña en alto, la inexorable pálida. Dijérase que un hado de locura cerca los confines de España y que la alegría proverbial de sus hijos tornóse iracunda, en un deseo desesperado de exterminio y desolación.

*

Y la rudeza del cable nos trajo la triste nueva. Zamora fué fusilado. El Divino Zamora, cumbre del balompedismo mundial, emprendió una nueva ruta; la de la inmortalidad. Unos hombres, sus hermanos, troncharon su preciosa vida, no sabemos, no queremos saber por qué motivos. La brusquedad del minuto ambiente en la patria del gran atleta, es sencillamente terrible. Dos grupos, dos facciones, lo que usted, lector, quiera que sea, mantienen en el aire la tea incendiaria, y montados los martillos de todos los fusiles y listos los fulminantes de todas las explosiones. ¡Un horror! Pues en medio de esa terrible sinfonía cayó el atleta. El momento de esta inmolación fué suprema para todos los atletas del mundo. Fuera ideales; a un lado toda consideración política para juzgar este hecho. Zamora era nuestro; era, pertenecía a todos los deportistas del universo; y el deporte no tiene más política que su política; no alienta más ideal que su ideal; no mantiene más doctrinas que sus doctrinas, ni aúpa más luchas que las luchas plenas de belleza y majestad que produce el deporte. En éstas, Zamora era un leader. Su figura, traspasando todos los continentes y filtrándose por todos los horizontes, era un símbolo. En el instante de su caída incomprensible, debió cruzar por todos los recintos del sport, por todos los stadiums, por todos los clubs de la tierra, un aire frío de estremecimiento y de dolor. Como en las leyendas de embrujamiento, un rumor de mil notas acordes debió cruzar, en la noche tétrica, todos los ámbitos deportivos del planeta nuestro, como en una litúrgica procesión de cantos terribles. Y desde entonces, en el infinito, en el azul imponente e inalcanzable, debió fijarse un nuevo astro que ha de brillar para siempre en la altura, como una reverberación de magnificencia y de luz.

*

Zamora era inmenso en su marco. España en los deportes ,era Zamora a través de la tierra. En todos los confines se sabía que había un Zamora imponente que llevaba consigo el «veni, vidi, vici», del César, como un báculo de triunfo y de poderío. Su nombre fué pronunciado por todos los hombres que aman el sport, con veneración y con respeto. El palio dorado de las aclamaciones fué para Zamora siempre, el pan nuestro de cada día. En todos los idiomas, bajo todos los cielos, por todas las razas, por todos los labios, fué aclamado, bendecido, ensalzado, este mancebo glorioso, que prendió en las nubes para siempre, con refulgentes cintas de diamantes su nombre perennizado por la fama. Su patria, España, esta España nuestra adolorida por la violencia de todas las calamidades, debe a nuestro atleta un caudal enorme de popularidad y de prestigio. Y ella, ella misma, porque es ella o por ella la causa de la caída del atleta, siega esta vida de un sólo tajo informe, tal vez porque vió que la vida atlética de su hijo amado había iniciado el ocaso y era preciso, era urgente, prenderlo en las alturas de lo gigantesco como un ejemplo de magníficos perfiles, alumbrando al mundo con la antorcha fulgurante de su glorificación, para lanzar a todos los vientos, en todas las direcciones, hacia todos los confines, destellos invariables de eternidad.

*

El equipo español había salido al field. Era en un stadium del mundo. No importa en qué lugar. El león de Castilla, de nuestra Castilla, de la Castilla del Cid, iba a mostrar su perfil dorado, sobre el rojo fondo del jersey español. La multitud aclama el uniforme de los hijos de España. El balompié, gran sport del universo, iba a glorificarse una vez más. La lucha iba a ser enconada, si este vocablo cabe en un evento deportivo. Ya estaban los hombretones de Iberia en el cuadrilátero. Mejor dicho, diez de sus hombres. El balón hacía zigzags de maravilla entre el grupo aguerrido. En el marco nadie todavía. Un suplente a lo sumo que hacía malabarismos con las andanadas de Pichichi o blocaba —¡terrible!— un shoot espantoso de Patricio. «La fiera» de las graderías rugía de entusiasmo; y Arrate u Otero estrellaban un balón contra una columna del stadium, inutilizando para siempre el cuero simbólico. Ya va a comenzar el encuentro. ¡Todavía falta Zamora! Todas las pupilas están pendientes del lugar por el que va a aparecer la gran figura. Y ahí viene ya con paso atlético por el campo, agitando su pañuelo, serenamente, como los grandes, con su mascota bajo la axila izquierda, que deposita cariñosamente en el fondo de la red, en que va a hacer cosas de maravilla. El público se rompe las manos aclamando al atleta español. España pasa como una ráfaga de entusiasmo por las mentes de todos. Porque España, en aquel instante, es Zamora, y Zamora es España.

RICARDO ZAMORA
El atleta caído

*

Ya está este bravo en la brecha. Inverosímil en su actuación, anula las más brillantes jugadas de los atletas contrarios. Ahora recibe un balonazo —un shoot— que silba como una granada trepidante. El sonríe y devuelve con serenidad. Constantemente dirige la labor de los suyos. Es una labor perenne de entusiasmo que levanta al público. Con las manos en comba ante los labios dirige terriblemente la gran contienda. Es su país que está empeñado en una nueva batalla de emoción y de belleza; y él, el que orienta la táctica de ataque y defensa. La carga contraria acosa ahora. El balón silva como una ráfaga ciclónica por sus dominios, y él vuela —su famoso «vuelo de paloma»— hacia un ángulo para salvar un goal que sería funesto para el león de España. Los corazones contenidos de todos los hombros, estallan en una ovación que acalla toda otra manifestación de vida. Y el juego continúa... continúa hasta el colmo de la emoción.

*

Después el ídolo en hombros. ¡Y el triunfo de España! Zamora, sonriente, aprueba. Bajo su axila izquierda, su mascota: una muñeca grotesca que váyase a saber por qué misterio de amor o de dolor lleva consigo. Marconi hizo posible la glorificación de España a través de sus ondas de milagrería. Y Zamora fué el vehículo que hizo posible tal apoteosis. Zamora: el goal-keeper de los equipos de España; el goal-keeper del mundo!

*

Yo quiero rendir un homenaje de admiración y de respeto, con estas pobres líneas, al atleta caído. No sé por qué fué abatida su vida preciosa. Los hados lo quisieron así, y ¡qué así sea! Los gallardetes deportivos de todos los hemisferios, deben ondear a media asta por el dolor de esta gran pérdida. Que nuestra oración conmueva nuestro espíritu y postre de hinojos nuestra alma, ante la majestad de los designios providenciales. ¡Zamora ha muerto! ¡Salve, Zamora!.

Habana, agosto de 1936.

EN LAS GRANDES LIGAS

RESULTADO DE LOS JUEGOS CELEBRADOS AYER

LIGA NACIONAL
Fecha libre.
No había juegos señalados.

LIGA AMERICANA
Washington, 7; New York, 5.
Chicago, 7; Cleveland, 3.

ESTADO DE LOS CLUBS

LIGA NACIONAL

	G.	P.	Ave
SAN LUIS	68	44	.607
New York	66	46	.589
Chicago	65	46	.586
Pittsburgh	57	55	.509
Cincinnati	55	57	.491
Boston	51	60	.459
Brooklyn	45	66	.405
Filadelfia	39	72	.351
Totales	446	446	

LIGA AMERICANA

	G.	P.	Ave.
NEW YORK	74	39	.651
Cleveland	64	52	.552
Detroit	62	52	.544
Chicago	60	56	.517
Washington	58	56	.509
Boston	58	57	.504
San Luis	42	71	.372
Filadelfia	39	74	.345
Totales	457	457	

JUEGOS SEÑALADOS PARA HOY

LIGA NACIONAL
Chicago en Pittsburgh, dos.
San Luis en Cincinnati, nocturno.
Brooklyn en New York, dos.
Filadelfia en Boston.

LIGA AMERICANA
Detroit en San Luis, dos.
New York en Washington.
Cleveland en Chicago.
Boston en Filadelfia.

PROBABLES PITCHERS PARA LOS JUEGOS DE HOY

NEW YORK, agosto 17. (AP.)—Los probables pitchers para los juegos de hoy, martes, son los siguientes:

LIGA AMERICANA

Cleveland en Chicago: Oral Hildebrand vs. C. Brown.

Detroit en San Luis, dos juegos: Eldon Auker vs. Thomas; Wade vs. Van Atta.

New York en Washington: Bump Hadley vs. Weaver o Deshong.

Boston en Filadelfia: Lefty Grove vs. Dusty Rhodes.

LIGA NACIONAL

Chicago en Pittsburgh, dos juegos: Larry French vs. Cy Blanton; Bill Lee vs. Waite Hoyt.

Brooklyn en New York, dos juegos: Lingle Van Mungo vs. Fred Fitzsimmons; Frankhouse vs. Smith.

San Luis en Cincinnati, nocturno: Silas Johnson vs. Eugene Schott.

Filadelfia en Boston: Passeau o Sives vs. Lanning o Murray.

LOS SEIS DE LA FAMA

Player	J.	V.	C.	H.	Ave.
Averill, Indios	115	470	100	180	.383
Weatherly, Clev.	52	225	45	86	.382
Gehrig, Yanks	114	431	137	164	.381
Mize, S. L.	84	262	57	99	.378
Medwick, S. L.	112	463	82	169	.365
Demaree, Cubs	111	438	65	160	.365

HAY MUCHAS DUDAS EN NEW YORK SOBRE EL RESULTADO DEL COMBATE QUE VAN A CELEBRAR ESTA NOCHE LOUIS Y SHARKEY

Los que creen en el chance de Sharkey se basan en que Joe Louis lució terrible en su bout frente al alemán Max Schmeling celebrado hace cuatro meses. Comentarios sobre el match

Por Pedro Galiana

Corresponsal especial del DIARIO DE LA MARINA

NEW YORK, Agosto 18. (AP).— Si usted desea saber aquí quién ha de salir airoso en la pelea de Jack (Popeye) Sharkey y Joe Louis, no puede perder el tiempo preguntando a los lobos de Broadway. No le dirán nada. Y es que desde lo que ocurrió en el combate de Schmeling y Louis, están bastante escamados y no quieren entrar en detalles sobre las peleas, ni señalar favoritos.

Aún Jack Doyle, fuerte apostador de la Vía Blanca, que se pasa la vida dando logros y que es capaz de aceptar una apuesta sobre el estado del tiempo con tal de ganarse el interés, no quiere precisar la cotización del combate del martes entre Sharkey y Louis y prefiere poner a cada parroquiano de su casa una cotización especial de acuerdo con el montante de la apuesta.

Los «inteligentes» de Broadway, que salieron con las manos en la cabeza cuando al alemán Schmeling se le ocurrió emplear con frecuencia su poderosa derecha sobre la mandíbula del negrito de Detroit el pasado Julio, le dirán que Louis es mejor boxer que el ex-marinero de Boston y que después de las lecciones de defensa que ha recibido del trainer Blackburn en su campo de entrenamiento, su chance de triunfo luce más claro que el de su rival, sin embargo, no serán capaces de precisar al posible ganador y por ello es que nadie sabe por aquí quién ha de llevar el gato al agua en el combate.

Desde Orangeburg, N. Y. donde Sharkey ha venido haciendo toda su preparación, llegan noticias de que el veterano ex-campeón se encuentra en forma, pero, nadie sabe si aceptar esto como una buena nota de publicidad, facilitada a la prensa por el inteligente Walter St. Denis, que, como siempre, tiene a su cargo el departamento de publicidad de Mike Jacobs, o como un hecho cierto.

Los que creen en el chance de Sharkey se basan para mostrar cierta seguridad en su triunfo en el hecho de que Louis lució terrible cuando el alemán Schmeling, que era otro «hombre perdido» como luce Sharkey ahora, le dedicó un par de derechas a la barbilla en el primer round. Si Schmeling empleó con habilidad la derecha para noquear a Louis, ¿por qué no ha de hacerlo Sharkey? —se preguntan estos señores, pero nadie puede encontrar una respuesta precisa.

Otro detalle importante en el campo de las posibilidades de Sharkey, puede encontrarse en el hecho de que Jack ha ofrecido siempre sus mejores combates contra pugilistas de la raza de color, como bien puede atestiguar Harry Wills, a quien quitó del camino de Jack Dempsey, empleando el simple método de aniquilarle a golpes.

Sharkey estaba completamente fuera del panorama boxístico hace meses, pero, desde que inició su come back vía Boston, ha tenido una bonita alza de valores y nadie sabe si puede llegar a derrotar al hombre que muchos consideraron invencible, cuando venció a Maxie Baer en septiembre de 1935.

Sharkey tiene muchas esperanzas en este combate, y cree que a celebrarse en el Stadium de los Yankees, la suerte está de su parte para marcar el triunfo. Jack entiende que Louis se sentirá preocupado cuando vea otra vez en el mismo ring donde Schmeling le dió tan soberana paliza, y cree que si aprovecha bien la oportunidad, atacando fuerte en los primeros rounds podrá apoderarse de la decisión.

Según los trainers de Jack, este tiene idea de atacar fuertemente, buscando un rápido K. O. en los primeros asaltos, a fin de impedir que Louis se reponga y recupere la confianza que le llevó al pináculo antes del combate con Schmeling.

«Voy a atacar a Louis desde el primer momento, y si logro conectarle, tengan Vdes. la seguridad de que la pelea no llegará al séptimo round. No crean que miento. Esta es mi idea y el martes se comprobará que no estoy mal intencionado»—ha dicho Sharkey.

Sharkey, incidentalmente, parece en bastante buenas condiciones para la pelea. Su estómago se ha fortalecido y ha perdido buena cantidad de grasa en el training. Tony Pazola, su trainer, cree que podrá noquear a Louis en menos de siete asaltos y dice que si Louis intenta tomar ventaja de su ojo adolorido, atacándole constantemente por ese lado, ha de llevarse una sorpresa formidable, al recibir un poderoso contra-ataque de Jack.

«No ví la pelea de Louis con Schmeling, pero estuve presente en la lucha que sostuvo con Baer, y aunque todo el mundo dijo que había sido el mejor hombre de la noche, a mí me pareció terrible»—afirma Sharkey. Y después agrega:

Yo he derrotado dos veces a Schmeling, y si Maxie fué capaz de burlarse de él poniéndole una fábrica de guantes en la cara, yo no veo razón por la cual no he de repetir yo la hazaña».

En lo que a Louis respectá, un completo misterio cubre sus actividades en el campo de training. Sus trainers no hablar tanto de su seguro triunfo, y sus leales han abandonado ese aire fanfarrón que tanto les destacó el año pasado.

El mismo Louis es toda una esfinge, y está realizando su preparación con cuidado, estudiando bien el estilo de Sharkey, protegiendo siempre su defensa, pero, sin asegurar lo que ha de hacer.

«No hablaré más antes de una pelea»—ha dicho en el campo de training. «Como siempre, trataré de hacer mi mejor esfuerzo, y espero llevarme al final la mejor parte, pero, no puedo pronosticar victorias. Lo que sea resultará en el ring, y si Sharkey no pelea como es debido, seguirá el camino de los otros».

En una forma u otra, en esta pelea del martes, Louis, a pesar de tener mejor record y mejores condiciones que Sharkey, luce menos confiado que este, el cual va al combate con mucho que ganar y nada que perder, en tanto que el negrito tiene que pelear con cuidado porque una nueva batida puede costarle su carrera como peleador de primera clase.

DETALLES DE LA PELEA ENTRE LOUIS-SHARKEY, EN EL YANKEE STADIUM

NEW YORK, agosto 17 (AP).—Los detalles salientes del combate de esta noche, son los siguientes:

Adversarios: Jack Sharkey y Joe Louis.

Número de rounds: Diez.

Lugar: Yankee Stadium.

Hora de comienzo: 9 p. m.

Concurrencia probable: 40.000.

Entrada probable: $150.000.

Empresa: Siglo Veinte.

Recibirán los boxers: Louis, el 30 por ciento, y Sharkey, el 25.

Referee y Jueces: Serán designados por la Comisión de Boxeo del Estado de New York.

Logros: Louis favorito 7 a 5 para ganar.

COMENTARIOS DEPORTIVOS

Steele dice que «no le tiene miedo a nadie», pero el nuevo campeón de peso mediano tendrá que comprobarlo peleando contra boxeadores a quienes no se les hayan marchitado los laureles

(Por J. Romano)

No fué gran sorpresa cuando Freddie Steele le quitó la corona de peso mediano a Babe Risko, pues ya había demostrado su superioridad en una contienda anterior con el boxeador que en un tiempo fué marinero. Bien se sabía que Risko, desde que fué noqueado por Jack McAvoy en diciembre, requería una garantía de 25 mil pesos para arriesgarse a perder el título. Steele se buscó el dinero por medio del promotor Nate Druzman y el manager Dave Miller y así fué que se pudo llevar a cabo la pelea.

Pero lo que sí es sorprendente es que Steele ahora diga lo que es un lugar común en la jerga del cuadrilátero: «Voy a ser un campeón que no le tiene miedo a nadie. ¡Acepto cualquier desafío!» Bien sabe este joven de 23 años que no dice la verdad. Por lo menos, si se ha de juzgar por lo que ha hecho antes en el ring.

Steele no es ningún novato. Era un muchacho canilludo de 126 libras cuando primero comenzó bajo la tutela de Miller. Su verdadero record como peso welter empezó en 193? cuando inesperadamente noqueó a Ceferino García y a Ralph Chong. De quince peleas perdió sólo una, contra Tommy Herman, por la que más tarde se desquitó. En los dos años siguientes le sirvieron de almohadillas para practicar sus golpes los ancianos Joe Glick, Eddie Ran, Frankie Petrolle y Andy Divodi. La pelea contra el «Gorila» Jones fué declarada tablas y en la de Sammy Slaughter los jueces no quisieron dar veredicto.

El año pasado Steele salió de Tacoma y de Seattle y se fué a San Francisco de California, donde Fred Apostoli, que antes era campeón amateur, asombró a todo el mundo permaneciendo en el cuadrilátero hasta el décimo round, cuando el referee paró la pelea.

En Seattle otra vez, Steele causó gran sensación al quebrarle la quijada a Vince Dundee. Esta victoria terminó la carrera boxeril del antiguo campeón de peso mediano y convirtió a Steele en uno de los principales aspirantes al título.

Le cayeron las ofertas como lluvia del cielo, pero todas iban a dar al cesto de la basura. Se hizo saber que Seattle era la ciudad en que se debía efectuar la contienda para el campeonato mundial de peso mediano y así fué que Risko hizo el viaje para volver trasquilado.

Los antecedentes de Risko me parecen mejores que los de Steele. Aunque es verdad que Risko se lució muy mal en varias peleas, especialmente en la que McAvoy le dió el derechazo antes de terminar de vibrar el primer campanazo, no fué vergonzoso que le perdiera a Vince Dundee y a Paul Pirrone. El hecho de haber derrotado a Frank Battaglia, Sammy Salughter, Paul Pirrone y Teddy Yarosz en una temporada de siete meses, me parece suficiente prueba que Risko no era «un campeón de mantequilla». También hay que recordar que siguió peleando después que Steele lo tumbó en el primer round.

Hay muchos aficionados que creen que Steele llegará a ser el campeón de peso mediano más popular desde que tuvo este título Mickey Walker. Pero hay que ver... A menos que estuviera bromeando cuando repitió como una cotorra aquello de «un campeón que no le tiene miedo a nadie», tendrá que comprobar su valor en unas cuantas peleas contra otros boxeadores a quienes no se les hayan marchitado los laureles.

ALLEN NO PUDO GANAR FRENTE AL CHICAGO WHITE SOX

Nueve triunfos seguidos llevaba el ex Yankee y fué detenido ayer por el Chicago

CHICAGO, agosto 17 (AP)—Los Chicago White Sox batearon solamente siete hits frente a Johnny Allen y T. Lee, esta tarde, pero los combinaron oportunamente con once bases por bolas y tres errores para producir un buen triunfo sobre los Indios del Cleveland con score de 7 por 3. Este ha sido la séptima vez en ocho desafíos que los White Sox conquistan a la tribu en Comiskey Park. Allen fué al box con un record de nueve triunfos consecutivos, pero su comportamiento en los cuatro primeros innings dejó bastante que desear concediendo un total de siete libre tránsitos. Lee otorgó cuatro más y permitió cuatro hits en el resto del desafío.

CLEVELAND

	V.	C.	H.	O.	A.	E.
Hughes, 2b.	5	0	0	3	3	0
Hale, 3b.	4	1	2	1	2	1
Averill, cf.	4	0	1	3	0	0
Trosky, 1b.	4	2	2	9	2	1
Weatherly, rf. lf.	4	0	0	0	0	0
Vosmik, lf.	2	0	0	0	0	0
Campbell, rf.	2	0	1	1	0	0
Becker, c.	1	0	0	0	0	0
Sullivan, c.	3	0	2	4	0	1
Knickerbocker, ss	4	0	1	2	4	0
Allen, p.	1	0	0	1	1	0
Lee, p.	2	0	0	0	2	0
Uhle, x.	1	0	1	0	0	0
Totales	37	3	10	24	14	3

x Bateó por Lee en el 9o.

CHICAGO

	V.	C.	H.	O.	A.	E.
Radcliff, lf.	3	3	1	1	0	0
Kreevich, cf.	2	0	1	1	0	0
Haas, rf.	1	1	0	1	0	0
Bonura, 1b.	4	0	1	11	0	0
Appling, ss.	5	0	1	3	4	0
Hayes, 2b.	4	1	0	5	5	0
Piet, 3b.	3	1	0	0	3	1
Sewell, c.	2	1	2	4	1	0
Lyons, p.	4	0	1	1	2	0
Totales	28	7	7	27	15	1

Anotación por entradas:

Cleveland	010 110 000—3
Chicago	002 202 01x—7

Empujadores: Becker, Trosky, Hale, Radcliff 2, Kreevich, Lyons, Bonura 2, Appling. Tko base hits: Bonura, Averill. Three base hits: Kreevich, Sullivan. Home huns: Trosky, Hale. Bases robadas: Radcliff. Sacrifices:: Sewell, Kreevich, Haas. Double play: Knickerbocker a Trosty. Quedados en bases: Cleveland 7; Chicago 11. Bases por bolas: por Allen 7; Lee 4. Strike-outs: Allen 1; Lyons 3; Lee 2. Hits: por Allen 4 en 3 2-3 innings; Lee 3 en 4 1-3. Perdió Allen. Umpires: Basil, Geisel y Ormsby. Tiempo: 2:03.

LA SRA. B. GONZALEZ VIUDA DEL DRIVER «EL GUAJIRO», ESTA AGRADECIDA A TODOS

La señora Blanca González, viuda de Serafín Alvarez Ferrer, el valiente driver conocido cariñosamente por El Guajiro», víctima de un fatal accidente en las prácticas de las carreras, nos ha visitado para hacer constar su agradecimiento a todas aquellas personas que se interesaron por ella y sus hijos en los instantes de dolor. Y especialmente para demostrar su gratitud a los periodistas que iniciado una colecta para aliviar su triste situación.

La señora González reside en Jesús Peregrino 81, entre San Francisco y Espada. «El Guajiro» dejó tres niños: Elvira, de 9 años; José Manuel, de 7 y Rodolfo, de 4.

CALANDRACA Y PICHON VENCIERON A FERNANDEZ Y CARVAJAL. SCORE 30X28

En los partidos de hand ball junior jugados anoche en la cancha del Club de Ferreteros, no resultaron nada interesantes, parece que la humedad le qita el gusto a los atletas. En el primero de la noche, vencieron los hermanos Fernández, del Ferreteros, a Vicente-Rodríguez, del Gox17. Y en el segundo, los dos Alvarez (Calandraca y Pichón) le ganaron a Fernández y Carvajal, 30x28. Las dos parejas que perdieron quedaron eliminadas, quedando sólo las dos ganadoras de anoche y la de Riva-Castro.

El viernes se jugará a las nueve de la noche el match de singles entre Pancho Fernández y Pablo Guerra y a segunda hora el match de doubles entre Riva-Castro y los hermanos Alvarez.

SACANDO UNA BUENA VENTAJA EN EL PRIMER INNING AL PITCHING FLOJO DE GOMEZ VENCIERON LOS SENADORES

Cinco carreras le hicieron al zurdo de los Yankees en el inning de apertura con otros tantos hits, uno de ellos de un par de bases de Kress. Joe Dimaggio bateó un jonrón en el noveno

WASHINGTON, agosto 17 (AP)— Con una ventaja de cinco carreras hechas en el inning de apertura a expensas del pitcher Lefty Gómez, que no tenía con qué engaar a los bateadores del Wáshington, el team local batió a los leaders de la Liga Americana con score de 7x5 en uno de los dos juegos celebrados hoy en las dos grandes ligas.

Gómez, que no había vuelto a ganar un juego desde que le ganó a los Senadores el día 4 de julio, fué castigado en un inning con cinco hits, uno de ellos de dos bases, propinado por Red Kress. En el segundo fué sustituído por un emergete y entonces ocupó el centro del diamante Kemp Wicker, pitcher recientemente comprado al Nework, que se encargó de terminar el juego.

Con la buena ventaja inicial, Earl Whitehill pitcheó a sus anchas. En el séptimo acto lo quitaron para poner un emergente, pero en esa entrada hicieron los Senadores su última carrera. Sid Cohen terminó el juego y entre los dos lanzadores limitaron el ataque de los Yankees a nueve hits, el más largo de los cuales fué un batazo cuadrangular de Joe DiMaggio, cuando se anotó su vigésimo jonrón del año. El batazo se produjo en el inning de recoger los bates, en el noveno, cuando habían dos outs y las bases estaban vacías.

A continuación va el score del juego:

NEW YORK

	V.	C.	H.	O.	A.	E.
Crosetti, ss.	5	0	0	3	0	1
Rolfe, 3b.	4	1	1	3	0	1
Di Maggio, cf.	5	2	3	4	0	0
Gehrig, 1b.	4	0	1	4	0	0
Powell, lf.	3	1	1	0	0	0
Lazzeri, 2b.	2	0	0	2	3	1
Johnson, rf.	4	1	0	1	0	0
Jorgens, c.	4	0	2	7	1	0
Gómez, p.	0	0	0	0	0	0
Wicker, p.	3	0	1	0	2	0
Hefner x	1	0	0	0	0	0
Totales	35	5	9	24	6	3

x Bateó por Gómez en el 2o.

WASHINGTON

	V.	C.	H.	O.	A.	E.
Chapman, cf.	4	2	2	4	0	0
Lewis, 3b.	3	1	2	2	2	0
Kuhel, 1b.	5	0	1	9	1	0
Stone, lf.	2	1	0	4	0	0
Reynolds, rf.	5	1	2	1	0	0
Kress, 2b.	5	1	1	3	5	0
Bluege, ss.	4	1	2	1	1	0
Bolton, c.	4	0	0	2	0	0
Whitehill, p.	3	0	0	1	0	0
Cohen,	0	0	0	0	1	0
Travis, x.	1	0	1	0	0	0
Totales	36	7	11	27	10	0

x Bateó por Whitehill en el 7o.

Anotación por entradas:

New York	021 010 001—5
Wáshington	510 000 10x—7

Empujadores: Kuhel, Reynolds, Kress, Bluege, Bolton, Jorgens, Heffner, Di Maggio, Powell, Travis. Two base hits: Kress, Jorgens, Gehrig, Wicker. Three base hits: Rolfe. Home runs: Di Maggio. Double plays: Lewis a Kress a Kuhel. Quedados en bases: New York 8; Wáshington 12. Bases por bolas: Gómez 1; Whitehill 5; Wicker 6. Stri-outs: Gómez 1; Wicker 3; Whitehill 1. Hits a los pitchers: Gómez 5 en 1 inning; Whitehill 8 en 7 inings; Wicker 6 en 7 innings; Cohen 1 en 2 innings. Picher ganador: Whitehill; pitcher perdedor: Gómez. Umpires: Dinnen, Mcgowan y Johston. Tiempo: 2:25.

ES FAVORITO JOE LOUIS PARA SU PELEA DE HOY CONTRA JACK SHARKEY

NEW YORK, agosto 17 (AP)—Joe Louis hace su come-back esta noche, en una pelea que está concertada a diez rounds frente a Jack Sharkey. Aunque la mayoría de las opiniones se inclinan a Louis, las apuestas no parecen muy decididas a conceder grandes logros por el ex-bombero de Detroit, esperándose un resultado inesperado. Louis es favorito 7 a 5 para ganar. Oscilarán hasta 8 a 5. Con buena promesa del tiempo el promotor Mike Jacobs espera que 50.000 fanáticos asistan al combate de hoy para registrar una entrada de $200 mil. Sharkey pasará la noche en New York, mientras que Louis no saldrá de su campamento hasta pocas horas antes del combate.

Los expertos dicen que Sharkey tiene oportunidad de ganar si logra conectar un fuerte golpe en los primeros rounds. El ex-campeón luce con mucha más experiencia del ring que su opositor.

Sharkey tiene 33 años de edad y Louis sólo 22. Este pesará 200 libras y Jack 198. El alcance de Louis es de 76, y el de Sharkey, 72.

JOE VOSMIK TIENE A LA AUTORA DE SUS DIAS, MALA, EN CLEVELAND

CLEVELAND, agosto 17 (AP).—Joe Vosmik, left fielder del Cleveland, fué llamado urgentemente a su hogar en el día de hoy, por la grave enfermedad que sufre su señora madre. Vosmik abrió en el line up del Cleveland esta tarde, pero salió más tarde en aeroplano rumbo a Cleveland.

LIGA INTERNACIONAL (Juego nocturno)

		C.	H.	E.
Rochester	100 003 200 0—	6	11	4
Buffalo	221 000 100 1—	7	11	2

Baterías: Weiland, Murray, Kleinke y O-Farrell; Fischer, Lucas, Jacobs y Crouse.

EDDIE CANTOR DICE QUE AUN JESS OWENS NO HA DECIDIDO NADA EN FIRME

LOS ANGELES, agosto 17 (AP).— Eddie Cantor, el popular actor cinematográfico que ofreció a Jess Owens un contrato de $40.000 por ofrecer unas exhibiciones en teatro, ha declarado esta tarde, que acaba de recibir un mensaje de Snyder, coach del campeón olímpico, concebido en los siguientes términos:

«Su oferta es interesante. No hemos decidido nada hasta el presente; pero la tendremos en cuenta para decidir los futuros planes de Jess».

Tome "IRONBEER"
FOSFATOS-FRUTAS-CEREALES-HIERRO
LOS NIÑOS QUIEREN IRONBEER

ENTRE CAZADORES

—Sotolongo puso a Artemisa en el mapa de los tiradores.
—Charles Rodríguez Feo está convertido en fenómeno.
—Don Fermín Méndez Neira bautizó sus dos perros.

(Por «PETER»)

No estuvimos muy desorientados al hablar sobre las competencias del domingo. Dijimos que Charles Rodríguez Feo, a juzgar por su demostración en la tirada por la Copa Batista, era el más indicado para ganar el Campeonato Nacional de Revólver, y que del resto de los competidores, el teniente Barreras era el más peligroso de los contendientes. Ambos quedaron en los dos primeros lugares. Sólo nos sorprendió la caída del doctor Herrero y la gran forma en que se encuentra Gustavo Alfonso, a pesar de lo poco que practica.

Con relación a la justa de rifle, dijimos que Carlos Quintero era el más indicado para ganar el Campeonato Nacional y que, sin duda alguna, sería Pablo Hevia el que le daría la batalla. Pero no contamos con un contrincante que nadie esperaba, con Felipe Sotolongo, un artemiseño que tira como los propios ángeles (los que llaman Cupido, que son los que mejor tiran), y que fué llevado al range de El Lucero por Claudio Grande, un buen tirador retirado ya, y que llevó el gallo que acabó con todos los de la valla. Felipe Sotolongo hizo en sus primeros nueve cartones tres 49 y seis 50, sólo en el último cartón perdió dos puntos, y eso seguramente porque le hicieron mal de ojo, pues casi todo el mundo estaba pendiente de lo que hiciera y para su cartón se enfilaban todos los prismáticos que en el Club había. Detrás de Sotolongo quedaron los dos favoritos nuestros.

A continuación publicamos los scores de la tirada:

Tiradores.	Scores por cartón	Total.
Domingo Riera	49 48 47 48 47 48 50 48 49 47	481
Justo Rodríguez	46 48 50 44 49 48 49 50 49 47	480
Carlitos Sauvalle	47 46 48 48 47 48 49 50 48 49	480
Felipe Sotolongo	49 50 50 49 50 50 49 50 50 48	495
Carlos Quintero	49 49 49 49 49 49 50 48 50 50	492
Pabl Hevia	49 49 50 49 50 49 49 47 47 50	489
Jorge Isasi	48 40 47 46 47 50 49 48 46 48	469

El ganador de la competencia, una vez terminada la justa, declaró ante el Jurado, compuesto por los señores Claudio Grande, Felipe Martínez y Ramón Avellanal, que el próximo año se discutirá dicho Campeonato en el mismo range del Club de Cazadores del Cerro.

También hubo tiro de pichón por la tarde. Penúltima tirada de la temporada. Se discutió un bonito premio donado por el doctor Panchito Méndez Caote. A pesar de que estamos en tiempo de caza y los tiradores andan por el campo, se reunió un field de doce tiradores, y el vencedor tuvo que matar doce pichones para ganar. Detalle que damos para los cabalistas.

Tres fueron los tiradores que llegaron al límite de la competencia sin errar: Leopoldo Aguilera, Carlos Quintero y Thorwald Sánchez. De este trío el primero en caerse fué Carlos Quintero, que falló el pichón once. Después continuaron Aguilera y Thorwald hasta que este último se quedó frío en el décimosegundo pichón, quedando ganador del premio «Leo», que ya había matado su docena de pájaros. Es la segunda vez que Leopoldo va a un desempate con Thorwald y es la segunda vez que también le gana, aunque con relación al primer desempate hay quien dice que «hubo de todo», pues el premio que se tiraba era de la Guarina, y las malas lenguas dicen y la nuestra, que no es muy buena, repite que Sánchez no quiso hacer lo de Juan Palomo.

A continuación el score de la tirada:

Distancia.	Tiradores	Pichones muertos y errados.	Total.
25 yardas	Pepe Ovies	1 1 0 0 1 1 1 1	6 de 8
24 »	Leopoldo Aguilera	1 1 1 1 1 1 1 1 1 1 1 1	12 de 12
26 »	Dr. Carlos Fonts	1 1 1 1 1 1 1 0	7 de 8
25 »	Carlos Quintero	1 1 1 1 1 1 1 1 1 1 0	10 de 11
23 »	Carlitos Sauvalle	0 1 1 1 1 1 1 1	7 de 8
23 »	«Fico» Mejer	1 1 0 1 1 1 0 1	6 de 8
23 »	Tony Porto	0 1 1 0 1 0 1 1	5 de 8
29 »	Dr. M. Porto Castañeda	1 1 1 1 1 1 0 1	7 de 8
23 »	Frank Steinhart	0 1 1 1 1 1 0 1	6 de 8
23 »	Dr. Eugenio Sardiña	0 1 1 1 1 1 0 1	6 de 8
23 »	Miguelito Pérez	0 1 1 1 0 1 1 1	6 de 8
25 »	Thorwald Sánchez	1 1 1 1 1 1 1 1 1 1 1 0	11 de 12

El último acto celebrado el domingo, de sabor cinegético, fué el bautizo de los animalitos de don Fermín Méndez Neira, en Regla. Muchos tiradores del Club de Cazadores del Cerro habían quedado en trasladarse al ultramarino pueblo, pero a última hora desistieron del viaje por creerse que se trataba de una broma. No concibieron que el Campeón de Regla organizara una fiesta de perros. El repórter puede garantizar que participó de los dulces y de la rica sidra asturiana. Don Fermín, que actuó de padrino, tiró la casa por la ventana.

No obstante las gentilezas que se han tenido con el repórter, éste no se explica el porqué don Fermín ha hecho cristianos a sus perros de caza. Y no nos lo explicamos sencillamente porque entre «cristianos» y judíos», estos últimos son los que mejor «cobran». ¿Estamos?

JUAN DOMINGUEZ, EL HOMBRE DE HIERRO DEL CUBANELECO, TRABAJARA EL DOMINGO FRENTE AL REGLA EN EL "VEDADO TENNIS"

Monje, estrella del box reglano, es anunciado para detener a la gran maquinita de López en el próximo desafío que es de enorme importancia para ambos clubs. Otros comentarios

EL FORTUNA IRA EL DOMINGO AL CENTRAL HERSHEY

Después de los partidos celebrados el domingo en el Vedado Tennis Club la Liga Nacional ha dispuesto nuevos matches para el domingo en las mejores condiciones. No debe olvidarse que estamos en la tercera vuelta y que ésta es la decisiva. Los mejores teams tiene, necesitan cuidar mucho sus posiciones sobre todo el Regla, Cubaneleco, Fortuna, Teléfonos y Vedado que están luchando en los primeros lugares y que son para ellos las mejores posibilidades. Precisamente la lucha está cerrada entre Regla, Cubaneleco y el Fortuna que marcan el paso en condiciones excepcionales y dos de los tres jinetes se verán las caras el domingo.

Nos referimos a Cubaneleco y el Regla. Veamos un repaso de los games próximos y su importancia.

Regla vs. Cubaneleco

El orden para los juegos en el campo del Vedado Tennis Club es así:

1o. Yara vs. Teléfonos.
2o. Regla vs. Cubaneleco.

Regla o Cubaneleco que gane el domingo se situará en condiciones magníficas. El Cubaneleco necesita más de este juego que el Vedado porque tiene cuatro derrotas y el Regla, aunque tiene un juego más pendiente, sólo ha sido conquistado en tres ocasiones. Es decir que ganando el Cubaneleco la lucha se mantendrá al rojo vivo. Para este Club es de singular importancia el juego y por eso debe esperarse el mejor concurso de Juan Domínguez. «El Hombre de Hierro», y de todos sus players. La batería necesita estar más viva que nunca y la defensa con ojo avizor ya que ese Regla es un team de enorme pimienta y un verdadero peligro en el ataque. Este juego próximo es el más importante del momento y seguramente que producirá un entradón en los terrenos que administra don Pablo Carol.

Ya está repuesto Juan Torres

Ya está repuesto Juan Torres. El notable center field del Cubaneleco se vió fuera del line up el domingo por estar atacado de grippe. Torres ya se encuentra restablecido y esta es una gran noticia para los leales del club. Torres además de ser excelente en el fielding es un bateador magnífico que ya estaba saliendo de su slump.

Domínguez vs. Monje

Lo más importante del game próximo es la lucha que ha de verse entre Juan Domínguez y Monje. Un par de lanzadores derechos que están luchando por la posición de leader en el Campeonato. Si el Cubaneleco o Regla resultan campeones este año le deberán mucho a la labor de sus pitcheres esterlias. Domínguez con un buen descanso esta semana saldrá en condiciones de enfrentarse con el Regla. Y Monje que fué al cajón el domingo realizando un trabajo relativamente fácil frente al Atlético de Cuba tendrá que poner mucho cuidado el domingo en la gran prueba que se le espera. «Este es el juego de más colorido de la semana.»

En el Cubaneleco

En los terrenos del Cubaneleco se jugará un solo game sencillo con la consiguiente rebaja en el ticket: Vedado vs. Atlético, los eternos rivales del deporte amateur. Así ha de cubrirse la cartelera próxima.

El Fortuna a Hershey

El team fortunista va a Hershey. Es un desafío difícil porque el Hershey es un buen team y porque jugará en su patio. Se nos dice que Agapito Mayor tiene el encargo de ir al box del Fortuna para detener al Club del Central. Por su parte el manager Viego abrirá el game con Viciedo en el box.

JACK PETERSON PERDIO SU TITULO DE CAMPEON EN INGLATERRA POR K. O.

LEICESTER, Inglaterra, agosto 17. (AP)—Been Foord, de Sur Africa, ganó el campeonato británico de la categoría completa, cuando venció esta noche por knock-out técnico en el tercer round a Jack Petersen.

El referee detuvo la pelea a los dos minutos cuatro segundos del tercero. cuando Petersen sangraba con una profunda herida en el ojo izquierdo. Foord tumbó dos veces a su rival por el conteo de dos y tres en ese mismo round.

E.C.D. 2016

RED BARRY

LA FLECHA DE CUPIDO

Por Will Gould

MANDRAKE

SINTOMAS DE LOCURAS

por Lee Falk y Phil Davis

ENRIQUITO

PERRO OBEDIENTE

por Carl Anderson

GUANABACOA AL DIA

LA TUTELAR:—El domingo día 16 Guanabacoa vivió un día emocionante al contemplar regocijada la invasión que a ella ricieron personas de todas partes.

Lo motó la tradicional procesión de la sagrada imagen d ela venerada Patrona y Tutelar de los guanabacoenses, Nuestra Señora de la Asunción.

Procesión que debió llevarse a efecto en las primeras horas de la noche del sábado, lo cual no se verificó por la lluvia caída en esas horas.

Por lo que hubo que posponerla para el sasado domingo.

Los festejos de ese día dieron comienzo en la forma siguiente: a las nueve de la mañana misa solemne en la iglesia parroquial, a toda orquesta en cuyo altar mayor aparecía la venerada Imagen como una imploración al Todopoderoso por la salvación de los fieles que a ella acudían en súplicas.

Un precioso adorno floral fué hecho artísticamente como encantador marco de la Imagen.

La cátedra sagrada la ocupó el R. P. Querejeta, ilustre orador eclesiástico, que fué oído con unción y respeto por los cientos de feligreses congregados en el amplio tempo parroquial.

En sus rostros se reflejaban la fe y el amor que en esos instantes sentían al oír la brillantísima peroración del R. P. Querejeta.

Terminado tan sagrado acto, muchas fueron las personas que permanecieron en el seno de la iglesia para contemplar la Imagen de la Vigren de su adoración, siendo a la vez muy visitada durante todo el día.

A las dos de la tarde se dió comienzo a los actos populares en el Parque Central.

Consistió el primer acto en la simpática carrera en saco, en la que tomaron participación los elementos del pueblo más dispuestos.

A las tres, comenzaron a escalar el palo ensebado, causando este espectáculo la rilaridad de la muchedumbre congregada en el parque a pesar del fuerte sol.

Terminado este se procedió al juego de la sartén.

Y a las cinco de la tarde comenzó el popular torneo de cintas a caballo.

En este torneo tomaron parte más de noventa jinetes.

Que formaron dos bandos, representativos de los barrios rurales de la villa.

Los vencedores en estos eventos recibieron premios en metálicos.

A las 6.30 las campanas de la parroquia con sus repiques dieron a conocer al pueblo la salida de la venerada Imagen del templo para recorrer las calles de la villa.

Las calles se veían repletas de público, haciéndose materialmente imposible dar un paso.

Ante la impaciencia del público comenzó a ordenarse la promesión.

Abrían el paso los estandartes de las distintas congregaciones católicas que eran portados por devotos jóvenes y señoritas.

Le seguían el coro de ángeles de la Virgen, compuesto por lindísimas y pequeñas niñitas que daban la sensación de ser unos verdaderos ángeles venidos para enseñarnos el camino de lo infiniti.

Después la banda de música de la Casa de Maternidad de la Habana, con sus abanderados, tocaban marchas celestiales.

Seguíale la excelsa patrona en su hermoso trono, cubierta por el fino y rico manto.

Sus brazos extendidos, en cruz y la mirada al cielo con la dulce sonrisa de su rostro parecía rogar al Dios Padre bendiciera a nosotros los pecados otorgándonos la gracia del perdón, para que la paz y alegría que en ese día experimentábamos se siciera en nosotros imperecederá, reinando así la paz y la tranquilidad en el suelo cubano.

También parecía pedir clemencia al infinito por nuestros hermanos que por ambiciones mundanas perdían la razón de las cosas y se lanzaban a los combates sin medir las malignas consecuencias, para que en ellos renazca la fe de la salvoción, depoviendo las armas y vuelvan a los desolados hogares a confortar a esas madres, esposas e hijos que lloran amargamente las consecuencias de esas pasiones.

Alrededor del trono iba su gentil corte de honor formada por las señoritas: Nieves Lima Lugo, Ciria Blanco, Rosita Villavicencio, Ctalina Zarranz, Dulce María García, Lucía de la Fe, Rosita Abreu, Pilar e Isabel Solernou, Olga Vera, Blanquita Muguerza, Lidia y Olga Presmanes, Lina González, Josefina Acevedo, Lily, Perla, Olga y Leonor Coppolequia, Merucha Morales, Teresa Ortega, Florentina de la Noval, Olga Arrojo, y Concha González.

Autoridades eclesiásticas.

Y pueblo en general.

Calcúlanse en más de cinco mil las personas que formaron la procesión y en otras cinco mil las que se estacionaron a todo lo largo de las calles por donde pasaba la Santa Virgen en su recorrido en hombros de sus cargadores, que formaban dos nutridos cordones.

A las siete y cuarenta minutos de la noche hizo su entrada nuevamente a la iglesia, luciendo aún más hermosa por los destellos de las bujías que en su encantador trono fueron instladas que co nla oscuridad de la noche daba la sensación de que rayos divinos de luces la sostenían como una bella aparición de entre la multitud.

Detodas las casas y balcones le fueron tirando rosas que caían de manos de las damas y damitas que en ellos se encontraban.

Como una nota curiosa de ello, quiero dar a conocer que como en otras épocas de los balcones del Casino Español, dejaron caer una lluvia de flores las señoras y señoritas que desde allí adoraron a la excelsa patrona Tutelar. Años hacía que no se realizaba tal cosa, aunque existía la costumbre de hacerlo en otras épocas.

El inmenso público quedó paseando por todas las calles para disfrutar de los espectáculos y demás actos que se les ofrecían.

Pero la lluvia hizo su aparición a las nueve de la noche y obligó a suspender el concurso de septetos que se iba a llevar a efecto en el parque central.

Digregándose todos en busca de albergue contra la lluvia.

Comenzándose así el retorno a los hogares, volviendo la villa a su habitual apariencia al dar las doce de la noche.

Puede decirse aceptando la facultad opinión de personas que por su avanzada edad y antiguedad en la villa, que Guanabacoa a vuelto a celebrar una de sus más brillantes y tradicionales fiestas cívico religiosas, ya que los tres años anteriores no se podían comparar con los últimos celebrados antes de que fuera suspendida esa fiesta por la situación anormal del país en aquellos tiempos.

El próximo día 23, se nos presentará otro día más como final de setos actos.

Será la fiesta de la octava. Fundación de D. José Cornelio de Mendoza.

A las nueve y media de la mañana, misa con sermón por el R. P. Modesto Galofré, rector de las Escuelas Pías.

3 p. m. Carreras de bicicletas para menores de quince años.

5 p. m Concurso de septetos en el Parque Central

7 p. m. Traslado de la imagen de Nuestra Señora de la Asunción a casa de su camarera la señora Nieves Lugo de Lima.

9 p. m. Concierto en el Parque Central, por la laureada Banda de la Marina Constitucional que dirigen el capitán Romeu y el teniente Cancio.

En los intermedios se quemarán piezas de artificio.

9 p. m. Comenzará en los salones del Casino Español un gran baile de socios e invitados con la orquesta «Havana Casino».

Para sufragar los gastos de los festejos que se han venido llevando a efecto se ha estado colectando entre las personas pudientes y el comercio y la industria, numerario para tales fines, cuyas relaciones hemos venido publicando. Ya en las postrimerías de esa colecta, nos llega la que a continuación damos a conocer:

Suma anterior $498.80: El veinte de mayo $1.50, Felicitas García de Serna, dos pesos; Omnibus de C. Florido, cinco pesos; Ramón Ching, un peso; Juanita Pico de Pérez, tres pesos; Miguel A. Hernández, un peso; Almansa Sánchez y Zayas, cinco pesos; Antonio Rodríguez, cinco pesos; Carmen Julia Serrano, un peso; Margot Pérez de Valle, un peso; Compañía Shell Mex de Cuba, diez pesos; Regalías El Cuño, cinco pesos. Rdo. P. Entralgo, un peso; Valdés Valenzuela, un peso, Tabacos y cigarros Partagás, cinco pesos: Total quinientos cuarenta y seis pesos treinta centavos.

EN EL LICEO.—El domingo a las tres y treinta de la tarde, dió comienzo en el salón de actos del Liceo, organizada por el conservatorio «Costa» que dirige la señora Amelia Grau de Costa, el recital artístico literario musical, denominado «Una tarde de arte».

Las primeras piezas del programa estuvieron a cargo de la gentil señorita Catica Rodríguez del Pozo, la que se nos reveló como una gran concertista de mandolina.

Hizo gala de un magnífico temperamento artístico, correcta dicción y perfecto mecanismo.

La romanza en fa de Beethoven, WieniaWski y Czardas de V. Monti, fueron dichas de manera insuperable causando la admiración del público que la escuchaba.

Al felicitarla tenemos que hacer llegar hasta su maestro el renombrado profesor señor Juan B. Cabrisas, por contar con una alumna tan eminente, nuestra cordial enhorabuena.

Fué brillantemente acompañada por la señora Carmen Márques.

La soprano Josefina Villalba con una voz muy bien timbrada y una perfecta escuela dejó cautivado al auditorio en el dúo de «Marina», y el de «El Puñao de rosas».

Fué muy bien secundada por el barítono señor Manuel García, quien lució su bella voz, siendo ambos calurosamente aplaudidos.

«Escucha al ruiseñor» y «canto indio» de Lecuona fueron expresadas de manera inigualable por la señora Villalba.

El doctor Gaspar Betancourt, como siempre, nos deleitó con sus brillantes «imitaciones», y muy especialmente en «González Marín,» fué aplaudidísimo.

Extraordinariamente gustó la danzarina señorita Estelita Altuzarda, que interpretó bellamente distintos vals.

En «Jaraba tapatío» lució una vez más sus grandes cualidades de danzeuse, siendo ovacionada.

La gran sala lució sus más vistosas galas para recibir en él a un selecto auditorio, que supo apreciar la exquisitez del programa escogido.

Es un verdadero éxito obtenido por la señora Amelia Grau de Costa, al organizar esa «Tarde d earte», que ha logrado con ello con congregar un sin número de personalidades de nuestro mundo social y artístico.

José R. Arango de la Maza.

RAREZAS DE LA VIDA

Por Richard W. Thoma y Water Galli

CRUCIGRAMAS

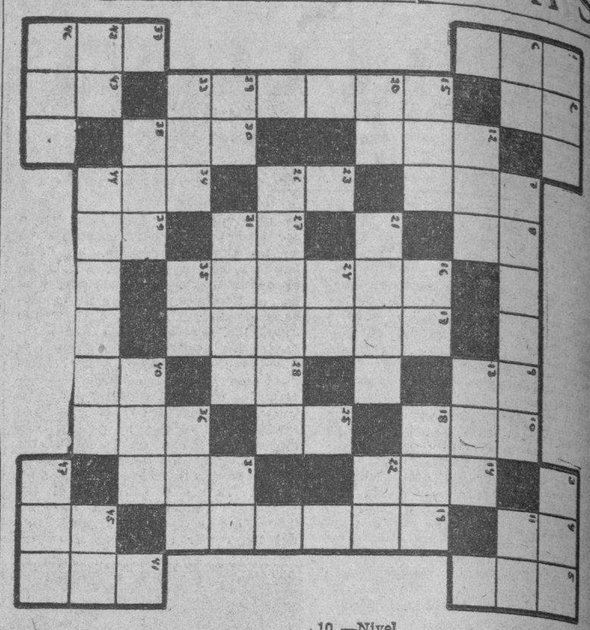

1.—Jefe, entre los tártaros.
3.—Nombre vulgar de un mono platirrino de Colombia.
6.—Pronombre.
7.—Reina de Aragón, esposa de Pedro IV.
11.—Terminación de infinitivo.
12.—Tiempo del verbo ser.
13.—Oxido de calcio.
15.—Ilustre glosador, crítico y filósofo catalán.
16.—Prefijo inseparable.
18.—Llamada de auxilio.
20.—Dios del Sol.
21.—Adorar.
22.—Diptongo.
24.—Interjección.
26.—Río de Francia.
29.—Preposición inseparable.
31.—Es puerta grande, sin asas.
32.—Marchard.
33.—Río de Alemania.
35.—Escuché.
36.—Autillo.
38.—Personaje representativo de una nacionalidad.
40.—Altar.
42.—Exite.
44.—Uno de los Estados de Méjico, situado en la costa del Pacífico.
45.—Associated Press.
46.—Animal salvaje muy parecido al bisonte.
47.—Rey de Wessex en la heptarquía sajona desde 689 a 726.

VERTICALES

1.—Personaje bíblico, célebre por su paciencia y piedad.
2.—Naipe.
4.—Río de Suiza.
5.—Cólera.
7.—Variante (pl).
8.—Interjección.
9.—Especie de flecha que usaban los antiguos turcos.
10.—Nivel.
12.—Señora.
14.—Alabanza.
15.—Persona que habla en público.
16.—Nombre de nueve soberanos de Saboya.
17.—Especie de halcón de los países septentrionales.
19.—Concilio.
23.—Gramo.
25.—Río de Italia.
27.—Pronombre.
28.—Símbolo del sodio.
30.—Zapote.
32.—Nave.
36.—Reza.
37.—Moneda rumana.
39.—Sílaba que repetida resulta un apodo familiar.
40.—Asociación Canaria.
41.—Río de la América Meridional
43.—Señor.
45.—Afirmación Nacional.

Solución al Crucigrama anterior

1 A	2 S	3 A	M		4 A	S		5 L	O	R O
6 G	A	S		7 G	R	I	S		8 S	I L
9 A	L	A	M	O			10 A	R	A	N A
		11 A	D		12 R	A	I	L		13 D O
14 A	M	A		15 I	N	D	I		16 D	C A
17 L	A		18 A	L	C	I	N	O	19	E M
20 E	N		21 S	A	L	L	A	R	22	R O
23 A	Q	U	I		24 A	I		25 A	N	O N
26 C	U	A		27 P	R	O	A		28 A	N I
29 I	E		30 I		31 A	S		32 B		T A
33 O	S	T	R	A			34 L	A	M	E C
35 N	A	O		36 A	R	I	A		37 O	S O

EL CUENTO DE HOY

PADRE BARBAPOUX

Hija del más viejo mozo de la oficina de la S. T. I. P. A., Odete Petit, la nueva mecanógrafa, ganaba apenas lo que le pagaba el jefe del personal. Era para ella un gran día. Toda su infancia había soñado ser empleada en la casa.

Hasta el momento, Odete no conocía aún nada de la S. T. I. P. A.; sólamente la alegría que reflejaba su padre. El esplendor de la importante firma reflejaba sobre él hasta el punto de aparecer ante su esposa e hijos como envuelto en una aureola de la potente compañía.

¡Con que respeto y orgullo le escuchaba la familia cuando hablaba «de aquellos señores»!

—He obtenido de «esos señores» que cambien el tapiz de la escalera.

O bien, otras veces:

—«Esos señores han solicitado mi opinión acerca del nuevo aspirante.

«Esos señores «eran los dioses invisibles que reinaban tras las puertas del gabinete directorial. Aproximarse a ellos, hablarles constituía a los ojos de la familia Petit un privilegio que confería a su jefe una especie de nobleza.

Las funciones de M. Petit consistían en hacer reinar el orden y la circunspección en el augusto gabinete. Estaba encargado, además, de la distribución de la tinta y del papel en las oficinas. Y por último, los días de audiencia, era él, el que introducía a los visitantes en el Olimpo.

Humildes funciones en verdad, pero los empleados respetaban en él aquel reflejo de sus jefes. ¿Las marquesas de Verselles no se disputaban el honor de los más bajos oficios cerca de los soberanos? Estos «señores» valían por lo menos tanto como Luis XIV ¿Y quien se atrevería a comparar a un valet, con un mozo de oficina?

Odete pues, se sentía mantenida por la recomendación del más viejo colaborador de la S. T. I. P. A., y esto le daba coraje para cumplir su misión, mientras cerraba numerosos sobres, algunos de los cuales hasta podía ser que llevaran en su interior la firma de aquellos «señores».

Mientras trabajaba, escuchaba las risas de sus compañeras; y entre sus risas un nombre flotaba, cascabeleante, musical: el de un señor Barbapoux, que provocaba una avalancha de hilaridad. Alguien, por ejemplo, había enjabonado las gradas de la escalera y Barbapoux rodó hasta abajo... Otro había mandado a Barbapoux a preguntar a la dirección la llave del inventario. Resumiendo: Parecían existir en las S. T. I. P. A. un ciclo de historias «barbapouescas», como hay las historias marselleschas y los cuentos chinos y judíos. Barbapoux parecía una entidad legendaria.

Odete iba a pedir ciertos informes acerca de este personaje cuando la puerta se entreabrió y alguien anunció sonoramente: «Atención. Ahí viene Barbapoux».

Todo el mundo se levantó y Odete vió penetrar a su padre, cargado con una provisión de papel. Pero apenas hubo caminado tres pasos en la oficina, cuando tropezó con una silla traidoramente puesta para que tropezara, y se desplomó contra el suelo con todos sus paquetes.

—¿Por qué no tiene cuidado, padre Barbapoux?

—He aquí los inconvenientes de no mirar.

¡Lleva los pies en los bolsillos del pantalón!.

Odete se había decidido a ayudar a su padre, que se frotaba las rodillas buscando vanamente el objeto que le hizo caer.

—¿Te has hecho daño, papá?

—¡No es nada, hijita!

Entonces, una risotada salió de todos los labios:

—¡Es la hija de Barbapoux!

.....

El señor Petit había podido levantarse sano y salvo, pero no intacto. Su prestigio doméstico descansaba en la persona de su hija que, de un solo golpe había tenido la revelación del papel humillante que desempeñaba su padre.

Ella sabía ya que no era un pernaje, ni un consejero, sinó un pobre mozo inofensivo a quien los empleados podían dar puntapiés. ¿Como había llegado hasta eso? Aquéllo era la prueba de su paciencia. Seguramente el exceso de bondad le llevó a ser el hazme reir de todo el mundo.

Durante ocho horas vivía maltratado por las bromas, oprimido por aquellos tiranos; pero durante las dieciseis horas restantes, aquello terminaba. Desde que trasponía la puerta de la S. T. I. P. A. todo cambiaba; sus espaldas se enderezaban y toda su persona respiraba dignidad. Durante el trayecto de la oficina a su casa, se operaba una transformación: el padre Barbapoux dejaba poco a poco el lugar al señor Petit, marido adulado, padre respetado, ídolo y oráculo de su familia. Y cada noche Petit se felicitaba de su suerte comparándose a uno de «aquellos señores».

Pero, ¿qué habría pensado la señora Petit si hubiera visto a su esposo rodar por el suelo sobre el abombado vientre? ¿A dónde llegaría aquel culto conyugal si Odete era indiscreta y refería la escena?

Entonces, sólo entonces se dió cuenta de la falta cometida al colocar a su hija en la oficina.

Para remediar en lo que fuera posible el mal efecto que hubiera podido producir sobre Odete el incidente desdichado, intentó, por la noche, a la salida no iniciar ningún comentario.

—No te creas, hija, que son tan malos como parecen. Son unos niños y si me gastan esas bromas es por que yo les he dado familiaridad. Podría indicar a esos «señores» lo que ocurre, pero temo que tomarían la cosa demasiado a pecho, y no quiero que por una tontería pierdan sus puestos. Espero que la lección les servirá de algo. Por eso creo que es inútil hablarle a mamá... Tacharía mi indulgencia de blandura...

—Está bien, papá: he comprendido.

.....

La recepción en la casa fué, como de costumbre, triunfal. Para festejar a la nueva empleada de la S. T. I. P. A. la señora Petit había comprado una botella de «Mosela».

—¿Y bien? ¿Todo ha ido a pedir de boca?

—Muy bien—declaró Odete con aplomo— Papá me ha presentado a «esos señores» y estos me han recomendado al personal como hija de papá... quiero decir, de M. Petit.

—Estaba segura de ello— subrayó la señora— Me pregunto a menudo en que parará la S. T. I. P. A. cuando tu padre les falte.

Estas palabras cayeron como un baño de rosas sobre las heridas del padre Barbapoux a quien la piedad de su hija pareció aún más dulce que la admiración de su esposa.

Pierre CELINE.

Pasatiempos

¿QUE ERROR HAY AQUI?

La solución aparecerá mañana.

SOLUCION AL PROBLEMA DE AYER. — Poniendo el grabado al revés.

M.E.C.D. 2016

REGLANAS

UN GRAN ACONTECIMIENTO SOCIAL.— El próximo sábado.

Lo constituirá la boda de dos jóvenes altamente estimados en el seno de nuestra sociedad elegante, en la que gozan de múltiples y muy justificadas simpatías.

Me refiero a la bella, gentil y culta señorita «Cuqui» Tourón y el caballeroso jóven Jesús Lago Lunar, figura destacada de nuestro cubanísimo Liceo de Regla y alto empleado de la Secretaría de Comunicaciones.

Boda distinguida.

De gran significación social.

Para la cual circulan ya, elegantes invitaciones, impresas en fino pergamino.

En mi poder encuéntrase una de esas invitaciones, cuyo texto dice así:

«Francisco Inchauspi Biguistaín, Consuelo Fernández de Inchauspi, tienen el honor de invitar a usted al matrimonio de su sobrina Matilde con el Señor Jesús Lago Lunar.

Vicente Lago Arron Georgia Lunar Thister, tienen el honor de invitar a usted al matrimonio de su hijo Jesús, con la señorita Matilde Tourón.

Que se celebrará el sábado 22 de agosto de mil novecientos treinta y seis, a las nueve y media de la noche en la Iglesia Ntra Sra de Regla».

Ese mismo día, a las diez y media de la mañana, se llevará a efecto el matrimonio civil, ante el juez de Regla, doctor Silvio Decharty de la Torriente.

Actuarán como testigos en ese acto, las siguientes personas:

Por la novia:

Eduardo Ochoa, José Contreras, Josefina Vida de Torrens y Manuel Ruiz.

Por el novio:

Vicente Lamelas, presidente del Liceo de Regla, Lorenzo Romero, Fernando González, ex-alcalde de Regla y Antonio Bonet.

En la ceremonia religiosa, los testigos serán:

Por «Cuqui»:

La señora Carmen Munar de Fernández, el doctor Juan F. Hernández, Cándido Tourón, Felipe Díaz, Alejandro Pérez Pérez y Bernardo Martínez.

Por Jesús:

César Carvallo, Angel Torrademé, Antonio García, el doctor Miguel A. Loredo y Octavio Cabrera Perera, nuestro joven y dinámico alcalde.

La iglesia —como en aquella elegante boda de Carmita Inchauspi—, lucirá un bello adorno floral, a cargo de un acreditado jardín capitalino.

Será un acto de gran significación social.

Ese matrimonio del próximo sábado.

En que verán realizados sus sueños de amor la encantadora «Cuqui» Tourón y el caballeroso amigo Jesús Lago Lunar.

Prometo, de esa boda elegante, hacer una amplia información.

Oportunamente.

MI PESAME.— Muy sentido.

Aunque tarde, se lo envío a un amigo y compañero queridísimo de todos los que laboramos en el DIARIO DE LA MARINA.

Me refiero a Pepito Sánchez Arcilla, culto y admirado escritor y autor teatral, quien el pasado miércoles pasó por la inmensa pena de perder para siempre a su amada abuela, señora Constanza Díaz Vda. de García.

El entierro de tan apreciada dama, efectuado en el Cementerio de Colón, fué una gran manifestación de dolor.

Fiel exponente del afecto y simpatía que gozaba en la sociedad habanera.

¡Paz a sus restos!

ENTRE NOSOTROS.— Breves momentos.

Estuvieron el pasado domingo en Regla, con objeto de saudar a sus familiares y amistades, un matrimonio joven y muy querido en el seno de nuestra sociedad.

Me refiero a la joven y atractiva señora Georgina Georgina López de Sentí y Paquito Sentí, miembro muy estimado del Liceo de Regla y empleado de confianza del Secretario de Justicia, doctor Cartañá.

Ese mismo día tuvo el honor el cronista de comer con tan apreciado matrimonio, en el «roof» del hotel «Roosevelt», donde actualmente residen.

Comida íntima, de gratos recuerdos.

ACUSO RECIBO.— A dos interesantes periódicos locales.

En mi mesa de trabajo encuéntranse los últimos números de «Boletín Municipal» que dirige Nicolás Tejedor y «Trinchera» que está bajo la dirección del compañero doctor Loreto Serapión.

Para ambos colegas, mi agradecimiento.

Por su visita.

UN GRAN EXITO.— A sumar a los muchos ya obtenidos.

Tal fué el baile que el pasado sábado celebró en sus amplios salones la simpática sociedad «Alianza Juvenil» de Guanabacoa, con motivo de la festividad de la Patrona de la Villa de Pepe Antonio.

Pequeños resultaron los salones ante la enorme concurrencia de bellas damitas que allí se citaron.

Para los entusiastas muchachos de «Alianza Juvenil», mi enhorabuena.

Por sus constantes triunfos.

MI FELICITACION.— Muy afectuosa.

Para dos apreciadas damas que en el día de hoy celebran su onomástico.

Elena Lunar de Cabrera, la elegante y gentilísima esposa del alcalde de Regla, Octavio Cabrera Perera, quien ha de recibir numerosas pruebas del afecto y simpatía que muy justificadamente goza en el seno de nuestra sociedad.

Y Elena Monge viuda de Gutiérrez, competente directora del acreditado colegio «San Juan».

Que tengan un día colmado de felicidad.

Son mis deseos.

CONCURSO DE SONES.— En Guanabacoa.

Me informa el compañero José de J. Ortoño, miembro de la Comisión de Festejos de Guanabacoa, que el concurso de septetos que debió celebrarse el día 16, en la glorieta del Parque de aquella localidad y que por la lluvia hubo de suspenderse, se celebrará el próximo domingo.

Los directores de esos conjuntos musicales que deseen participar de ese concurso, pueden hacer su inscripción a la ya antes citada Comisión de Festejos, cualquier día de la presente semana.

Así se me pide lo haga constar.

Lo que muy gustoso cumplo.

INTERESANTE PROGRAMA.— El de la presente semana.

En el coquetón y siempre concurrido teatro «Regla».

Accediendo a peticiones femeninas, le doy publicidad.

Hélo aquí:

Hoy martes: «Victor y Victoria» ó «La Mujer que quiso ser Hombre», la comedia «Guardas Marinas» y revista.

Miércoles 19, a petición, «Más allá de la Muerte» y «Dos Mujeres y un Don Juan».

Jueves 20, a petición, «Nobleza Baturra», la comedia «Ir por Lana» y revista.

Viernes 21, «Puerto Nuevo», revista y comedia.

Sábado 22, «Amor Gitano» y «Prófugo de la Isla del Diablo».

Domingo 23, «El Malvado Carabel», «El Negro que tenía el Alma Blanca», Noticiero, cartón y comedia.

DESPEDIDA DE SOLTERA.— Muy animada.

Tuvo efecto el pasado domingo, en horas de la noche, en el amplio patio del colegio «San Cristóbal» que dirigieran los hermanos La Salle.

Comida esa, por la cual un grupo numeroso de amigas de la gentil «Cuqui» Tourón, le testimoniaban su último homenaje de soltera.

La mesa, —adornada al fin por manos femeninas— lucía primorosamente dispuesta, destacándose en ella un hermoso ramo de gladiolos, que al final de tan simpática fiesta le fué entregado a la feliz homenajeada.

Numerosos fueron los brindis.

Todos encaminados a desearle infinita felicidad en su próxima boda.

Nievecita Inchauspi Fernández, tan simpática como gentil, recitó con extraordinaria maestría, una linda poesía alusiva al acto que se celebraba.

Igualmente la señora Rosa Jiménez de Díaz, usó de la palabra a nombre de todas las asistentes al homenaje.

«Cuqui» Tourós, con gracia y emoción dió las gracias por las demostraciones de afecto que recibía.

Entre las asistentes se encontraban las siguientes señoras:

María Díaz de Vázquez, Emeria Martínez de Ginesta, Consuelo Fernández de Inchauspi, Carmina Inchauspi de García, Carmen Munar de Fernández, Teresa Sarría de Pérez, Rosa Jiménez de Díaz, Josefina Romaguera de Torrens.

Señoritas:

Leonor García, Nievecita Inchauspi, Carmelina Vázquez, Carmelina Gi-
Tourón y Servanda Fernández.
nesta, Josefina Tourón, Consuelito

Ese mismo día y en el Liceo de Regla fué despedido de su vida de soltero, Jesús Lago Lunar.

Ambas fiestas resultaron muy animadas.

Alejandro Pérez Pérez

H A B A N E R A S

LA MODA ACTUAL

MODAS ADELANTADAS

Entre las modas que salen para la próxima estación aparece este abrigo de gamuza color ciruela con la blusa del mismo tono y la falda **tweed** en tonos lilas.

El otro modelo es de jersey gris abotonado por detrás con una hilera de botoncitos aplastados forrados de tela y un cinturón de gamuza verde botella que realza el conjunto.

ZAPATOS DE VERANO

No es preciso recomendar la venta especial de zapatos que **El Encanto**, la conocida tienda de Galiano y San Rafael, acostumbra hacer todos los años. Las señoras que conocen esa tradicional venta de verano sabrán apreciar de lo que se trata.

El Encanto empezará el próximo mes ofreciendo una bella oportunidad a sus clientes, dándoles a mitad de precio los preciosos modelos americanos en todos los estilos que posee y que son siempre los más elegantes que se ven.

Los zapatos de **sport, de calle y** de vestir, pueden adquirirse desde ayer a precios ventajosísimos, resultando así una gran ocasión que debe aprovecharse por constituir una economía.

No se piense por esto que los modelos que se ponen a la venta son atrasados, precisamente han sido los primeros en llegar para la próxima estación.

EL CUIDADO DE LAS MANOS

Las mujeres suelen quejarse en este tiempo de los efectos que en sus manos hacen los **sports**, poniéndolas ásperas y duras. Un experto de belleza, especialmente en el cuidado de las manos, ofrece algunos consejos sobre la manera de ponerlas en condiciones adecuadas para lucirlas bien en la temporada de fiestas.

Durante el verano las manos reaccionan más pronto al cuidado que se les presta, siendo más suave la cutícula que en invierno. En esa época se emplea una crema especial sobre las uñas debajo de los guantes, pudiendo llevarla cuando se trabaja en el jardín, cuando se juega al **golf** y al tennis.

El agua salada y la arena caliente dañan mucho la piel, aconsejando este experto que se enjuaguen las manos en agua fresca en seguida que se sale del mar. Para contrarrestar los efectos secantes se debe emplear cremas o lociones que en su base tengan aceites nutritivos para la piel seca y otra más ligera para las manos que muy pronto lo absorben todo, y se quederan pegajosas se emplea sólo por las noches.

Dicen que se evita que se quiebren las uñas limándolas en forma ovalada y prescindiendo durante algún tiempo de usar esmaltes y acetona que a veces son la causa de que se rompan fácilmente. La uña se lima por los lados, siguiendo la línea de las puntas de los dedos, evitando de ese modo que se quiebren con facilidad.

CUIDADOS PARA LA MADRE

La maternidad, don otorgado por la providencia a la mujer, debe estar rodeada de los más delicados cuidados. La dirección de la futura madre durante los meses anteriores al nacimiento del nené y la atención científica en ese momento, la encontrarán las damas en el Sanatorio «La Milagrosa», Asociación de Católicas Cubanas, Cerro 586, teléfono I-5166. El pabellón para maternidad cuenta con el doctor Camacho, enfermeras y hermanas de la Caridad.

T U S M A N O S

Ahora que me faltan,
ahora que los días
transcurren sin ellas,
sin sentirlas mías,
ya sé lo que valen,
cuanto me ofrecías
al dejarlas quietas
dentro de las mías...
Ahora que me faltan,
ahora que en mi mente,
sólo su recuerdo
flota dulcemente,
siento más que nunca
un deseo ardiente,
de setir tus manos,
oprimir mi frente.

J. Obelleiro Carvajal.
Enero de 1936.

LA BELLEZA ESTETICA

Cualquier mujer que desee reunir en sus cualidades de belleza la figura estatuaria que todas ansían, puede hoy sentirse satisfecha con sólo usar un tuvo de **Gelée Mitza**, el producto que tantos éxitos obtiene por sus maravillosos resultados.

Este moderno tratamiento, que es a base de fricciones y por lo tanto inofensivo, se aplica en las partes que se quiera rebajar, manteniéndolo puesto todo el día, sin que moleste por no contener grasa y siendo de un olor agradable.

Cada tubo de **Gelée Mitza** dura cerca de un mes aplicándolo diariamente. Puede pedirse en las tiendas y droguerías o por el apartado de Julio Ciria que es el 1046.

MENU DEL DIA

Almuerzo	Comida
Cup de toronjas.	Cantaloup.
Revoltillo de sesos.	Sopa de menudos.
Filete en su jugo.	Pollo a la Villeroy.
Ensalada de calabaza.	Ensalada de col.
Torticas con almíbar.	Helado de guanábana.

RECETAS DE COCINA
Pan de Huevo

Se bate una cucharada de mantequilla con una de azúcar hasta que esté como espuma, se agrega media cucharadita de bicarbonato de soda desleído en leche y una cucharadita de crémor.

Se baten ocho yemas de huevo y se mezclan bien con una libra de harina de Castilla cernida, se une todo y se coloca en un molde engrasado con mantequilla y se cocina al horno.

M. R. de FONTANILLS

EL DR. JOSE A. CLARK EN LA TRIBUNA DEL LYCEUM ESTA TARDE

Hoy, martes, a las seis de la tarde, ocupará la tribuna del «Lyceum» el doctor José A. Clark, Jefe de Cirujanos del Hospital «Calixto García».

El tema escogido por el doctor Clark es sumamente interesante: «Aspecto social del cáncer en la mujer».

Según nos comunica la Directiva de la valiosa institución femenina del Vedado, este acto de hoy es de carácter exclusivo para las asociadas y señoras invitadas.

ESTADO DEL TIEMPO

Nota del mediodía del lunes:

Desde la parte sudeste de los Estados Unidos y porción nordeste del Golfo de México, hacia el este, sobre el Atlántico, hay altas presiones con buen tiempo. En el Mar Caribe hay buen tiempo también, con barómetro normal. En la porción occidental del Golfo continúa el barómetro algo bajo por la débil depresión, situada hoy al nordeste y distante de Tampico.

Pronóstico para hoy martes:

De modo general, buen tiempo, exceptuando turbonadas en todo el territorio. Calmas y vientos flojos a moderados, principalmente del nordeste al sudeste.

Observatorio Nacional.

ROBARON EN UN PUESTO

José Tang, propietario del puesto de frutas situado en Oficios número 2, dió cuenta a la Policía, de que le habían robado 10 pesos mientras se encontraba ausente de su establecimiento.

V I B O R E Ñ A S

LAS ELENAS.—El calendario señala para hoy una de las tres fechas que tiene esta santa, y aún exponiéndome a no ser la que les fué señalada, saludo a las siguientes damas:

Elena Gómez de Villariño, amada esposa del estimado amigo señor Eduardo Villariño y Prieto, esposos estimadísimos en nuestra Ciudad Nueva.

La señora Elena Chapotín de Avila y su gentil hija Elenita.

zLa joven señora Elena Rodríguez de Rodríguez, esposa del señor Luis Rodríguez Prats.

Elena Tapia de Carbonell, Elena García Lanuza de Eilers, Elena Corrons de Cruz, Elena Sierra de Ferrer, Elena Barrios de Matos, Elena Roca de López.

Presentes tengo a las siguientes figulinas:

Con mi predilección de siempre saludo y felicito a mi simpática amiguita Elena Montejo y Pastoriza, única hija (con tres hermanos) de mis queridos amigos la distinguida dama Esperanza Pastoriza y el fraternal Moisés Montejo, unido a ellos por inquebrantable amistad, por lo que mi felicitación a su gentil heredera es muy cariñosa.

Una expresiva felicitación dedico a la bella figulina Elenita Santeiro.

No olvido a la sugestiva Elena Jiménez.

Ni a una amiguita tan graciosa como Elena Trevín y Rodríguez.

Una viboreña tan admirada como Elena Moreno.

Dos lindas Elenas, Elenita La Villa y Elena Ruiz Gómez.

La distinguida señorita Elena Ginard y Giz, amada hija de los distinguidos esposos señora Josefina y el cumplido amigo Antonio Ginard.

Y la linda señorita Elena Ruiz González, predilecta primita de la joven y bella dama Dulce Ruiz, impedida de recibir a sus amistades en su residencia de Arroyo Naranjo, lo que a todas dejo advertido.

Con mi expresivo saludo, les deseo el más feliz día.

NOTA AMOROSA. Los distinguidos esposos señora Teté Rivero (hermana de nuestro Director) y mi querido ex-condiscípulo el doctor René Ferrán, Magistrado de la Audiencia capitalina, pidieron ayer tarde la mano de la bellísima señorita Elena Bru y Barreto a sus amantés padres la bella dama Margot Barreto y el estimado amigo Fernando S. Brú, para su hijo, el caballeroso joven Francisco Ferrán y Rivero.

A las incontables felicitaciones que recibirán tan simpáticos novios unan la mía llena de sincera expresión, muy cariñosa, a Elena con doble motivo por celebrar hoy sus días.

SEÑORITA MARIA DEL CARMEN BARRIOS.—Con motivo de celebrar los quince años vióse muy visitada en su elegancia residencia esta linda y venusina viboreña, que junto con los autores de sus días ofreció un recibo a sus íntimas amistades, en horas de la tarde del domingo.

Todas fueron atendidas y obsequiadas delicadamente por María del Carmen, demostrando ser una perfecta mujercita, que sabe cumplir las más estrictas reglas sociales.

Fueron a saludarla sus amiguitas:

Graciella y María Luisa Bonet, Hortensia Rodríguez, «Villa» Hernández, Yolanda Escoto, Matilde Ronco, Zoila Lobé, Caridad y Juanita Gómez, Ada Mesa, Ana María y América Rivero, Lola y Carmita Ruiz, Carmita Villa, Lula Calzado, Alicia Rodríguez.

Una vez más reitero mi felicitación a tan admirada amiguita.

LA NOCHE BATACLANICA.—Es en mi poder el divertidísimo y extenso programa de la fiesta bataclánica que los muchachos del Club Atlético de Cuba celebrarán el día 24, lunes, del presente mes en el teatro «Tosca».

Un ruego hago a los organizadores en nombre de varias familias.

Se anuncia que comenzará a las nueve de la noche y son sus temores que será mucho después, lo que significa que terminará a la una o más de la madrugada, y son sus deseos se adelante a las ocho y media, para no regresar tan tarde a sus residencias.

Aunque lo digan los programas, aún hay tiempo de complacerlas, por ser puede advertir el adelanto por radio, en preventivos en el teatro, y «se corre la voz» y no deja de enterarse ni el más sordo.

¡Tienen la palabra los bataclánicos organizadores!

NOTA DE DUELO.—Con general sentimiento súpose la triste noticia del fallecimiento del apreciable caballero señor Antonio Gutiérrez Gómez, jefe de una honorable familia, cuya residencia, Benito Lagueruela número 7, entre Calzada y Primera vióse muy concurrida desde los primeros momentos.

Fué una sentida manifestación de duelo su entierro, efectuado la tarde del domingo, acompañado hasta su última morada por sus familiares y numerosos amigos.

A su viuda, la distinguida dama Antonia María Gutiérrez, a sus hijas Antonia María Aurelia y demás familiares dedico la sincera expresión de mi más sentida condolencia.

EL BAILE DEL SABADO EN EL «COLUMBUS».—Una fiesta animadísima, divertida en extremo, no obstante le inclemencia del tiempo, tuvo efecto el pasado sábado en el palacete que el prestigioso «Columbus Yacht Club» posée en las márgenes de «Almendares».

Se bailó hasta muy tarde, al compás de una excelente orquesta, que ejecutó un bonito programa musical.

En sus elegantes salones veíase un escogido grupo de señoritas, que realzaron con su presencia este alegre evento.

Entre ellas mencionaré las siguientes:

Zeida y Elsa Adams, Margot Rodríguez Fernández Trevejo, Cachita Bustillo, Coralia Lagarde, Ligia Jardines, Hortensia López Siberio, Olga Martínez, Lucy Martínez, Lydia Nieves, Estrella Díaz, Margarita y Graciella Estrada, Sarita Sabater, Letici Albistur.

Mercy Lemelas, Emilia y Evelia Sánchez, Margarita Gómez, Dulce Landa, Antonia Sedano, Albertina López, Daisy Illera, Silvia Pérez, Angela González, Adelaide Sigman, Lolita Rodríguez, Josefina Lloveras, Caridad Navarrete, Mina López Silvera, Carmelina Calderón, Angela, Avelina y Aurea Martínez, Bertha Austrán.

Lydia Fernández Aragón, Rosita Bardales, Bertha Giberga, Clara Justiniani, Zoila de la Rionda, Eugenia Jova, Mercedes Gálvez, Isabel y Mercedes Menéndez, Albertina Castro, María Luisa Sabás, Elena Gómez de Molina, Gloria Moro, Cuca Bugallos, Eva Betancourt.

Betty de Piedra, Carmita Martínez Verdeja, Lorenza Gálvez, Evelia Martínez Castro, Inés Navarrete, Sarah Acosta, Renis González, Carmita Guzmán, Lucette Penichet, No-ma Landa, Josefina Payne, Mirtha Champanois, Edelmira Morffi, Mercedes Sataraín.

Olga de Piedra, Gloria Cartaya, Bertha Menéndez, Esther Sataraín, Celia Ferrer, Margot Ferrrer, Luisa Jova, Ofelita Jiménez, Olga Codina, Georgina Noriega, Hilda Justiniani, María Dupont, Graciela Pérez, Margarita Menéndez, Argelia Campillo, Aida Campillo, Ana Teresa, Conchita y Rosita Guerra, Doris Dalton y Mary Swanson.

Me comunica Pepe Jorcano, el atento secretario del «Columbus», que la próxima fiesta que celebrará este club, será el sábado cinco del entrante septiembre, para amenizarla ha contratado ya dos conocidos conjuntos musicales.

BODAS DE SEPTIEMBRE.—Mañana señalaré la fecha de una boda distinguida.

Es la novia una bella señorita celebradísima recitadora.

Su afortunado prometido es un joven profesional.

¿No aciertan mis curiosas lectoras?...

Urbano del CASTILLO

CRONICA SANTIAGUERA

Recientemente se verificó en la iglesia de San Francisco la boda de la interesante señorita Ana María Puerto Tarradell con el señor Antonio Mellado Ramírez.

La ceremonia fué apadrinada por los padres de la novia, señora Ana Tarradell de Puerto y José Puerto de los Santos.

Que la felicidad siempre les sonría.

FIESTA INFANTIL.—Se celebró en días pasados en la residencia que en la calle Seis, en Vista Alegre, poseen los distinguidos esposos Dr. Eduardo Vinent y la bella dama Lidia Boix de Vinent, con motivo del cumpleaños de su lindísima hija Lilita.

A dicha fiestecita, que tuvo lugar en horas de la tarde, asistió un simpático grupito de sus amistades y en ese ambiente regocijado de alegría inefable, transcurrieron las horas, siendo todos atendidos por la graciosa festejada, que hizo los honores de la casa, así como por sus tías, la señora Adela Boix de Gómez Villasana y su hermana Carmen.

Entre las pequeñas amistades de ese primor que es Lilita Vinent Boix, recuerda el Cronista a sus primas Josefina Hartmann y María de los Angeles Piñeiro y Gómez Villasana.

Lourdes y Magali Granda Nogués.

Lucía Báez Miyar.

Magda Reaud, Cucha Puig, Maggie y Cucha Elsmley, Manila Hartmann, Elsie Berenguer, Conchita Garrote, Dulce María García.

Silvia Mc Cormack.

Bebita Sagebién.

Zuzet y Miriam Bueno.

Merceditas y Gloria Marcé, Silvia Barrueco, Griselda y Acacia Manduley, Gloria Taquechel, María Estela Mestre, Silvia Giró.

Ruth Gramatges.

María Luisa Mas.

Lucía y Dora Tamayo, Silvia Giró, Josefina Rovira y los niños Luisito Bueno, Enriquito Piñeiro, Juanín Rovira, Freddy y Luisito Puig, Enrique Vinent Boix y el monísimo Amarito Gómez Villasana.

Con los esposos Vinent-Boix, estaban el doctor Amaro Gómez Villasana y Adela Boix y el doctor Arturo de J. Manduley y Carmen Portuondo.

Y las señoritas Beba y María Antonia Portuondo.

Vayan de nuevo mis felicitaciones para Lilita, a quien por sus naturales encantos y por su simpatía, esperan bellos triunfos en los exclusivos salones sociales santiagueros.

DE VIAJE.—Para la Habana ha partido la distinguida señora Conchita Meneses de Puyans, acompañada de su encantadora hija Emelinda.

Pasarán allí unosd ías en para luego retornar a su hogar santiaguero.

Hacia los Estados Unidos seguirá viaje, desde la Habana, la gentilísima señorita Nellie Duany Taquechel tan admirada en nuestras fiestas elegantes que gozó de una larga temporada entre nosotros.

Después de pasar unos días con sus familiares, ha regresado a su residencia del central Almeida, el Dr. Amado Gómez Villasana y señora Adela Boix.

REGRESO.—Se halla en Santiago, desde hace algunos días, la señora Nena Badué de Serra, esposa del Dr. Daniel Serra Navas, que se encuentra ausente en España.

Viene con ella su hijo, mi estimado amigo Danielito, que acaba de graduarse de Licenciado en Derecho Civil en la Universidad de Madrid.

Sea esta nota un afectuoso saludo para los que retornan.

También ha llegado procedente de España un viejo y apreciado amigo del Cronista. Trátase del señor Roberto Mercadé Bosch, que hacía varios años estaba en Europa.

Mi cordial bienvenida para el compañero que regresa.

ONOMASTICO.—Lo fué de las que llevan el nombre de Clara, por lo que envío mi felicitación a las señoras Clara Pando viuda de Boix, Clara Pujals de García, Clara Rey de Crespo, Clarisa Quirch de Ramsden.

Clarita Rodríguez Bacardí de Carrera Jústiz, residente en la Habana.

Y a las señoritas Clara Du Bois y Clara Elena Ramírez Pujals.

Felicidades.

EN SANTIAGO.—Llegaron de la Habana en días pasados, la señora Martha Sánchez de Ferrer y su hija Olga, que gozaron de una temporada en la capital, en compañía de sus familiares.

También regresó de la máxima ciudad cubana la señorita Dione Vaillant Espinosa, a quien envío mi saludo hasta su residencia de Vista Alegre.

Con el fin de pasar entre sus amistades unos días se halla en esta ciudad el joven Albertico de Córdova y Cordovés, que viene de la Habana, donde reside.

Bien venidos.

LAS AURORAS.— Celebraron su santo la señora Aurora Carral de Souto, esposa del conocido caballero José Souto, y la distinguida dama Aurora Barceló, la señora de don Fernando García y Grave de Peralta, figura digna y prestigiosa de nuestra sociedad.

Y la encantadora señorita Aurora Díaz Arza, pzara la que envío mi felicitación más afectuosa y sincera.

Para todas, mis deseos de dicha y ventura.

PARA LA HABANA.—Por los ómnibus de Camagüey, salieron para la capital, la señorita Carmen Lingoya.

El doctor Juan A. Vinent.

Y el compañero del periodismo, Carlos Dellundé, Director de «Prensa Libre», que muy pronto ha de reaparecer de nuevo.

Felix viaje, y éxito en sus gestiones, le deseo.

DESDE SANTO DOMINGO.— Me llegan noticias de la alegría que reina en el hogar de los jóvenes esposos Fernando Augusto Henríquez y María Estela Pereira, que son tan estimados en la sociedad de Santiago de Cuba.

Es con motivo de la llegada de su primer baby, un hermoso niño, por lo que reciben muchas felicitaciones de sus amistades de aquí y de la República hermana.

A las que agrego la mía.

DE LOS ESTADOS UNIDOS. — Después de una larga temporada por tierras norteamericanas, han regresado los esposos Francisco Repilado y Nena Parreño, con sus hijos Catalina, Ricardo y Frank.

Viene conellos , su gentilísima sobrina, la señorita Maricusa Meana, que pasará unos días en la residencia vistalegrina de la familia Repilado.

También han regresado de New York, el señor Octaviano Navarrete y señora Anita Kindelán, con sus hijos Conchita y Octaviano, que se ha graduado recientemente en la Universidad de Troy, N. Y., como Ingeniero Civil.

MI PESAME.—Llegue por este medio, sincero y sentido, hasta los familiares del señor don José Bargalló Godoy, fallecido en esta ciudad en días pasados.

El acto de su sepelio, fué una demostración de los muchos afectos de que gozaba el desaparecido en esta sociedad.

Descanse en paz su alma.

DE VISITA.—Vienen a pasar unos días con la familia Salazar-Sánchez, en su chalet de Cayo Smith, los esposos Digna Armengol y Miguel García, procedentes de la Habana, donde residen hace algún tiempo.

Asimismo pasará el resto de la temporada en Cayó Smith, el joven Ricardito Ros Molina, que goza de tanta estimación entre nosotros.

Sean bien venidos.

RESTABLECIDAS.—Se hallan libres de las molestas dolencias que las tenían recluídas en sus respectivas residencias, las señoras Mercedes Aymerich de Costa y Dulce María Bravo de Salazar.

Lo que consigno con placer, para conocimiento de sus amistades.

ENTRE NOSOTROS.—Después de su largo viaje por los Estados Unidos, regresan a Santiago, el doctor Antonio Guernica y señora Nenita García Ibáñez.

También regresan a esta ciudad, procedentes de los Estados Unidos, el doctor José Raigada y señora Carmen Domínguez.

Envío mi saludo para ellos, a su llegada a Santiago.

MAS VIAJEROS.—El señor Angel Martínez y su interesante esposa Hilda Rodríguez, han embarcado rumbo a la capital de la República.

Pasarán allí una temporada, que les deseo muy agradable.

Fernando SAGEBIEN

Felicitación a la Junta de la Caja de Maternidad obrera

Se la envió la Cámara de Comerciantes e Industriales. Realiza una activa labor

La Cámara Nacional de Comerciantes e Industriales, por medio del Jefe de Despacho de esa colectividad, señor Lorenzo Mijares, se ha dirigido al doctor Salvador Juncadella, Secretario de la Junta Administrativa de la Caja de Maternidad de la Habana, felicitando a la misma por la labor que ha venido realizando.

«Oportunamente—señala dicha Cámara—recibimos el Balance de Comprobación de esa Junta Administrativa de la Caja de Maternidad de la Habana, en el que se detallan las cifras de las operaciones realizadas por todo el mes de junio pasado.

«Este Balance de referencia lo hemos examinado cuidadosamente y quedamos admirados de la ardua labor que realiza, cuyo provecho de los obreros son muy apreciados.

«Esta Corporación, —agrega— lo felicita a Ud. y a todos los componentes de esa Junta Administrativa de la Caja de Maternidad de la Habana, y decimos, que veríamos con el mayor gusto continuar recibiendo estos Balances de Comprobación para conservarlos en nuestros archivos.»

VICIOSO DETENIDO

El vigilante 2206, arrestó en Zanja y San Nicolás, al asiático Antonio Tang, al que sorprendió cuando trataba de inyectarse drogas. El chino, al darse cuenta de la presencia del policía, se introdujo en la boca tres papelillos, conteniendo alcaloides, y se los tragó.

Tang fué remitido al Mariel, para su curación.

M A T A N C E R A S

CAUSERIE.—De sábado a lunes Condensemos en esta charla, con el paréntesis del domingo, las notas que levantan acta, de los acontecimientos que se han sucedido en este tercer week-end del mes de agosto.

Comenzaré con felicitaciones para las Elenas, que hoy celebran su fiesta onomástica, y a las que enviaré mi más afectuoso y cumplido saludo.

Elena Hernández de Lecuona la primera, la gran dama, para la que se ha eclipsado desde la muerte de su hijo Chicho, toda alegría, todo júbilo, y todo sentimiento de ventura y de dicha.

Replegada en su hogar—el santuario que honra con sus virtudes y sus inigualadas cualidades—la señora de Lecuona, recibirá hoy el homenaje que han de rendirle por su gran nombre y su gran rango, cuantos en la sociedad matancera la conocen, la admiran y la aprecian.

Elena Menocal de Massaguer, la esposa del Director de «Social», para la que tiene siempre **mi pluma** expresiones de un **cariño y una** amistad inentibiable.

Matancera la gentil **compañera** del genial caricaturista, hay, aparte los lzos de estrechísimo cariño que unieron a los suyos y a los míos, el que se vincula a la aurora de esos amores, que culminaron en la creación de ese hogar, en que reina Elena, con el triple cetro de su belleza, de su talento y de su bondad.

Se conocieron en mi casa y perdóneseme esta insana manía de volver siempre la hoja atrás; pero ya lo dijo Ana María Borrero, que la sinceridad y el romanticismo sólo florece hoy en provincias, y de recuerdos y de evocaciones vivimos aquí, más que del monótono y deslucido presente.

Elena Flores de Chávez.

María Elena Alfonso de Sánchez Pessino.

Y Elena Vila, a la que felicito cordialmente.

Es también el día de las Lauras, y entre las que mencione mi pluma, está en primer lugar, la señora de Keller, Laura Guiteras, gran apellido de la Yucayo, y gran figura de nuestra élite.

Laura arnot de Veulens, de romántica belleza, porque un cutis de rosa primaveral, nivea las nieves de una alba cabellera a lo María Antonieta de Austria.

Laura Mechoso de Draffner, gentil y elegantísima dama, que es blasón de nuestros salones.

De la jeuneusse, rendiré mi homenaje a Elena de Armas, a Elena de la Torre, y a María Elena Soto.

Elenita González Herques, una encantadora mignone, Elena Guiral Duarte, y María Elena Estrada y Heydrich, deliciosa trinidad de nuestros jardines.

Elena Trelles Plazaola, educanda de las Dominicas del Vedado, que tiraniza en el hogar de quien lo es todo en el mundo para el Cronista.

Para mi gentil sobrina llevan estas líneas un beso.

Tengan todas esas Elenas un día muy feliz.

UN ENGAGMENT. — Formalizado ayer.

Elenita Brú, figulina de aristocrática belleza, poema de primaveral hermosura, ha sido pedida en matrimonio por Francisco Ferrán, joven apuesto y distinguido, que como su fiancée, desciende de muy aristocrática estirpe.

Ante los padres de esa helénica Elena, el distinguido matrimonio Fernando S. Brú, y Margot Barreto, formularon la petición los progenitores de Francisco, el doctor René Ferrán y eté Rivero.

De abolengo yumurino esa novia.

Que es biznieta de aquel don Fabián García, opulento caballero que deslumbró a la gran sociedad de Matanzas, en años inolvidables, con el boato y el fausto de su envidiable posición.

Fué su casa solariega, esa mansión señorial fronteriza al Puente de la Concordia, uno de los Palacetes más bellos y más suntuosos de la Yucayo de ayer.

Ocupa toda un manzana y se yergue galardo en sus tres pisos, besados sus simientos, por las hondas del Yumurí, que se domina, en la más grandiosa balconada desde sus amplias y regias terrazas.

Las memorias que guarda el historial yumurino de aquel prócer de nuestra edad de oro, se vinculan al esplendor de aquellos otros apellidos de la Atenas que como los de Soler, Sánchez, Oña, Ximeno, y Torriente, son blasones que nos place reverdecer de cuando en cuando porque está en esa historia del ayer, precisamente el poderío y la preponderancia, de un rango que va apagándose cada vez más y se diluye en un bien modesto y prosaico presente.

Por su parte el novio, es por ese apellido de Ferrán, flor y nata de aquella rancia aristocracia del Almendares, que tuvo su asiento en el Cerro, feudo y solar de las familias habaneras más encumbradas. Por la línea materna desciende el prometido de Elenita Brú, de aquel primer Conde del Rivero, Emperador de la pluma en nuestra tierra, y bayardo y cruzado de las más elevadas deas, y del más asendrado patriotismo.

He ahí pues, que saliéndome de mi radio, traiga a estas «Matanceras», por el yumutino abolengo de la fiancée, y por lo que para esta gran familia del DIARIO DE LA MARINA significa el engament de un nieto, del que fué nuestro muy ilustre Director, el eco de ese amoroso compromiso.

Tendrá hoy un recibo Elenita Brú y Barroto, para presentar oficialmente a su prometido a sus amistades.

Llévenle estas líneas a los futuros fundadores del hogar Brú-Ferrán, mi más sincera enhorabuena.

EL RECITAL DE MAÑANA. — Fiesta de alta distinción.

Nuestra sociedad en pleno engalanará en esa noche de mañana miércoles, palcos y lunetas de Sauto, para gozar del arte exquisito de Ricardo Obeso York, el rapsodo, que arrancara a la gran Bertha Singerman, la muy valiosa declaración, de ser el más completo y el más brillante de cuantos recitadores cubanos escuchara a su paso por la Habana.

Se aunan en Ricardo Obeso York, para su mayor triunfo, un temperamento de delicadeza extrema, un profundo sentimiento de romanticismo, y una inspiración y un gusto, que las palabras salen de sus labios como musicalizadas, por entonación y suavidad de matices que son únicos.

En el programa combinado por Ricardo O. York, figuran versos de Antonio Machado, de Luis G. Urbina, de Daniel Vega, de Ernesto Fernández Arrondo, de Pitarra, de Angel Lázaro, María Monvel, Edgar Allan Poe, Barba Jacob, Gabriela Mistral, y Santos Chocano, el poeta inmolado por la alevosa mano de un desquilibrado.

Con «Los Caballos de los Conquistadores», del gran bardo, finaliza ese recital de mañana que ha de ser rendez-vous de nuestra gente bien.

Toda la Matanzas elegante está citada para Sauto el miércoles.

UNA GRATA NUEVA.— Que me apresuro a dar a mis lectores.

Héctor Pagés y Cantón, joven Representante a la Cámara por esta Provincia, acaba de presentar al Congreso un proyecto de ley, pidiendo la creación de la carretera de Matanzas a Varadero, por la costa.

De los trescientos mil pesos que corresponden a esta Provincia, para Obras Públicas, del reparto del millón ochocientos mil, que como producto de la acuñación de la plata, dedicará el Gobierno a la República, solicita el doctor Pagés Cantón, ciento veinte mil, para hacer realidad esa vía utilísima, que nos pondría en la Playa Azul, en veinte y cinco minutos, tiempo el mismo, que hoy se rinde de Cárdenas a Varadero.

Inspirándose en un proyecto, original de un muy distinguido ingeniero, cuyo nombre silencio discretamente, el joven legislador, que es hijo del que por tantos años fué Presidente de esta Audiencia, el Dr. Ramón Pagés y Solís, se propone que el futuro de esa incomparablbe Playa, acercándola más y más a la Capital, sea antes de bien pocos años, algo que nadie duda.

Pensar que en veinte y cinco minutos, podemos los matanceros y en poco más de dos horas, los habaneros, disfrutar de las bellezas de la Playa Azul, es algo que se ansía tanto, que a la iniciativa del doctor Pagés Cantón, han de sumarse los cubanos todos.

El costoso Puente sobre el Canimar, que fué desde la época de Menocal, el mayor obstáculo para la carretera a Varadero por la costa, se sustituye en este proyecto, con un bongo, que movido eléctricamente, hará aun más interesante la ruta y evita así un expendio que por su exhorbitancia no podría acometerse en estos momentos.

En próximas correspondencias he de dar detalladamente el número de kilómetros que unirán a Matanzas con Varadero por esa carretera por la costa, y daré también otros interesantísimos detalles, que obraron en mi poder, y que por haber cedido al doctor Pagés, el plano y proyecto en que ha inspirado su moción de ley, no tengo a la vista en estos momentos.

Los cardenenses han de felicitarse de esta iniciativa, tanto como los habaneros y los matanceros, porque teniendo ya su magnífica carretera por Coliseo, este nuevo beneficio que se le brinda a su bellísima Playa, ha de contribuir inmensamente, a que sea aquello bien pronto, el preferido sitio de los touristas, con su secuela de potentes chorros de oro que allí han de dejar.

UN BABY.—Que es el primogénito.

En la clínica «4 de Septiembre» llegó felizmente al mundo en la madrugada del lunes, un hermoso niño, que completa las venturas del hogar del Comandante Arístides Sosa Quesada, que fué Alcalde de la Habana en el provisionalato, y su esposa la dama tan gentil Rafaela Vázquez.

El Marquesito de Limonar, como en inolvidable almuerzo celebrado en las Cuevas de Bellamar, bautizamos al heredero de ese matrimonio, fué recibido por el eminente ginecólogo García Navarro.

Matancero el comandante Sosa Quesada, es nativo del floreciente poblado con que nuestras simpatías tituló en aquella deliciosa fiesta a su primogénito.

Reciban mi enhorabuena los esposos Sosa-Quesada-Vázquez, a los que tan afectuosos lazos nos unen.

ANTONIA LEAL.—La señora de Salido.

Un desdichado accidente ocurriole ayer a la solista de la Masa Coral que ha organizado el Profesor Ojanguren, y que en fiesta que ya hemos anunciado, va a presentarse por segunda vez, ante la sociedad matancera.

Sufrió quemaduras varias la señora Leal de Salido, por evitar que uno de sus hijitos corriera la suerte que ella atrajo hacia sí, para salvarle.

Su estado es delicado.

Y como el Cronista, han de ser infinitas las personas que lamenten este desgraciado suceso, que priva momentáneamente a esa Masa Coral de su brillante solista, la gran soprano.

LA ULTIMA NOTA.— Cierro la causerie de hoy, con la respuesta que a mi pregunta ¿Y de la Zona Franca, qué?, de días pasados, acaba de darme el joven legislador matancero doctor Héctor Pagés Cantón, que acaba de presentar a la Cámara Baja un proyecto de Ley que conjura cuantos problemas viene confrontando en estos momentos el puerto libre.

Por medio de ese proyecto de ley, el Ferrocarril de Dubrocq pasará a ser propiedad de la Zona Franca, pudiendo ésta disponer de éste según convenga a sus intereses.

Siempre imparciales, y siempre atentos sólo al interés colectivo, nos place dar a conocer la actuación del doctor Pagés, que es también mencionado en esta misma correspondencia en otra nota, en que doy cuenta de algo tan anhelado por todos como es la carretera a Varadero por la costa Norte de Matanzas.

Nuestro aplauso a ese congresista y nuestro aliento para que continúe haciéndose digno de la confianza, que en él, co nsobradísima razón, depositara nuestror pueblo.

Pagés, que es político, porque lo tiene en la masa de la sangre, que es joven, que es inteligente, que sabe que sólo así, sirviendo a la Provincia, y correspondiendo a las simpatías con que ésta lo exaltó al Congreso, es como se hace carrera, puede hacerm ucho, mucho, mucho para escalar las cumbres, que mucho, mucho tiempo atrás, le augráramos al iniciarse en ese campo en que hoy milita.

Manolo JARQUIN

E.C.D. 2016

PARA TRATAR DE LA CONSTITUYENTE SE REUNIRAN HOY CON EL DR. GOMEZ ARIAS LOS LIDERES DE A. R.

PROMETEN LOS SRES. SIMEON Y BONET AL COMITE CAMERAL DEL P.U.N. TRATO IGUAL A LOS REPRESENTANTES TRIPARTITOS

La reunión de anoche en Palacio.—La Constituyente.—Los Subsecretarios.—Miguel Suárez Fernández, Chano Beltrán, Carbonell y Rivero opinan sobre la Convocatoria y otros problemas de actualidad.—Mañana se reúne el Comité Parlamentario Cameral del CND.—Agasajos a Penabaz en Oriente.—Concurren a la reunión de anoche del Comité Parlamentario del PUN los Secretarios Simeón y Bonet.—Todos los coalicionistas serán medidos por la misma vara.—Otras noticias políticas

MOVIMIENTO POLITICO

Tópicos y Comentarios

SEGUN todas las noticias, hoy se reunirán con el Presidente de la República, doctor Miguel Mariano Gómez ,los líderes y jefes del Partido Acción Republicana en el Congreso, con el propósito de cambiar impresiones en relación con los proyectos para convocar a una Asamblea Constituyente soberana.

Es una exposición de criterios entre el Jefe del Estado, que es también la máxima figura del partido, y los elementos que pertenecen a su estado mayor.

En relación con la Constituyente, ya el doctor Gómez, tanto antes de asumir las riendas del Poder como en el mensaje que leyera en la sesión conjunta que celebraron los Cuerpos colegisladores, ha manifestado su pensamiento sobre problema tan transcendente. Y hace aún pocas semanas, que el propio Presidente reiteró la conveniencia de realizar esa faena.

Ahora, según se deduce, el cambio de impresiones girará en torno a la sesión que celebrará sobre el particular la Cámara de Representantes el próximo miércoles, es decir, sobre la proposición hecha de que sea designada una Comisión bicameral que dentro de dos meses presente un proyecto de Constitución, siguiendo la pauta de determinadas bases.

Del resultado de esta entrevista entre los líderes políticos y el doctor Gómez ha de salir la línea de conducta que observará Acción Republicana y posiblemente la Coalición en relación con la Constituyente.

EL doctor Portocarrero ha presentado a la Sala de lo Civil del Tribunal Supremo un recurso de inconstitucionalidad en relación con el Ayuntamiento de Melena del Sur, conquistada en los pasados comicios por abrumadora mayoría por el Conjunto Nacional Democrático, resultando alcalde, por tanto, el candidato a alcalde de dicho partido capitán Antonio Cantón.

Como el capitán Cantón falleciera días después de haber obtenido la victoria, el conflicto legal que surgiera ha dado motivos a decretos, modificaciones, sentencias, resoluciones gubernativas y judiciales a granel.

Y ahora, a este recurso, en que el doctor Portocarrero estima que ha fundado una impugnación legal irrebatible.

Pero por encima de toda litis judicial, si se tiene en cuenta la voluntad del electorado de Melena que se produjo libremente en unos comicios absolutamente normales, no hay que olvidar que los votos favorecieron al Conjunto Nacional Democrático, uno de cuyos miembros, bien por el número de preferenciales logrado o bien por la mayoría de los concejales, que también es conjuntista, debe ocupar la Alcaldía de Melena del Sur.

Al César...

SEGUN impresión recogida anoche en Palacio, hoy se darán a conocer numerosos nombramientos en la alta burocracia y del Estado y entre ellos ¡los subsecretarios del Despacho!...

En una sola ocasión hicimos vaticinios, ya que nunca hemos sido partidarios de las adivinaciones, ni de los tips que, más que noticias, siempre encarnan el deseo personal de quien lo exponga. Los nombres que señalamos entonces para subsecretarios no han sufrido a nuestro juicio variación.

Veremos mañana...

ACCION REPUBLICANA EN BATABANO

El Ejecutivo Municipal del Partido Acción Republicana en Batabanó, en reunión a la que asistieron 21 de sus 25 miembros, hubo de acordar un voto de confianza para su Presidente Gabriel Salsedo Collazo, para que a nombre del partido proponga las personas que estime merecedoras a las compensaciones ofrecidas, habiendo suscrito los 21 miembros un documento para cada Secretaría en el cual le participal el acuerdo.

POSTERGADOS LOS LIBERALES DE BATABANO

Existe entre los Jefes liberales del Término de Batabanó disgusto por haber sido postergado en todas las compensaciones, no teniendo a quien dirigirse los mismos, toda vez, que Batabanó no tiene ninguna representación provincial. La Alcaldía se perdió por haber ido a la lucha el partido Liberal unido a Acción Republicana, luchando contra el Partido U, Nacionalista que mantiene todas las posiciones gubernamentales.

Si no se remedia dicha situación en las próximas elecciones no habrá en Batabanó más que conjuntistas. — Corresponsal.

SUSCRIBASE Y ANUNCIESE EN EL «DIARIO DE LA MARINA»

SE BUSCA UNA FORMULA QUE PERMITA MODIFICAR LOS ESTATUTOS CONSTITUCIONALES PARA PODER CONVOCAR UNA ASAMBLEA CONSTITUYENTE SOBERANA

Estuvo anoche en Palacio el Senador liberal por Oriente señor Luis Caíñas Milanés.

Luego de celebrar una breve entrevista con el Presidente de la República y cuando ya se retiraba de la mansión palatina se detuvo de departir con los repórters.

Aseguró el Senador Caíñas que hoy martes, sin nuevos aplazamientos serán designados los Subsecretarios; suceso del que está pendiente la opinión pública.

Los Subsecretarios que faltan por nombrar son los de Gobernación, Trabajo, Justicia, Comercio, Comunicaciones, y Hacienda.

Sobre la Constituyente:

El señor Caíñas manifestó que el Presidente y un grupo integrado por los legisladores y Secretarios del Despacho había quedado en el despacho del Jefe del Estado tratando de buscar una fórmula jurídica que permita modificar los actuales Estatutos Constitucionales a fin de reformar el artículo 115 en manera que la Convención que habrá de convocarse para redactar una futura Carta Fundamental de la República, tenga facultades amplias, absolutas, soberanas, para llenar dicho cometido, pues por virtud del citado artículo es al Congreso al que corresponde dictar la Constitución y a la Constituyente aceptarla o rechazarla, pero sin derecho a reformar ninguno de sus preceptos.

El doctor Macías:

Antes de iniciarse la reunión a que el señor Caíñas se refiere y a la cual concurrieron los señores Zaydín, Wolter del Río, Secretario de Hacienda, Santos Jiménez, Secretario de Comunicaciones, Estanislao Cartañá, Secretario de Justicia y Agustín Cruz, Secretario del Trabajo, recibió a los repórters el doctor Domingo Macías, Secretario de la Presidencia.

Dijo el doctor Macías que el Presidente Gómez había convocado a un grupo de amigos suyos, miembros del Gobierno, a un cambio de opiniones al propósito de hallar una fórmula jurídico-legal que facilite la reforma del artículo 115 de los vigentes Estatutos Constitucionales en el sentido de que la Convención encargada de estructurar la nueva Constitución sea enteramente soberana en su difícil tarea.

Agregó el doctor Macías que el Presidente Gómez es partidario decidido de una Constituyente soberana.

EL DR. NESTOR CARBONELL DECLARA NECESARIA LA ADOPCION DE UN PLAN QUE JUSTIFIQUE LA ACCION DEL GOBIERNO CON LA ANUENCIA DE LOS PARTIDOS

El doctor Néstor Carbonell declaró en Palacio que es indispensable la adopción de un plan que justifique la acción del Gobierno con la anuencia de los tres partidos coaligados.Que a su juicio es necesario hacer algo que saque del marasmo económico en que halla la Nación.

«Yo entiendo, dijo el doctor Carbonell, que debemos acometer inmediatamente la Reforma Económica con el restablecimiento de la banca cubana fundando bancos de refracción agrícola, de redecuentos y otros que solucione efectivamente la crisis económica cubana.

Se hace necesario dijo la liquidación de esa Ley de Moratoria sin graves perjuicios para los que han tenido que hipotecar sus bienes y sin lesiones graves para los que han dado su dinero.

«Con la reforma económica y la refora educacional podremos justificar nuestro paso por el Gobierno.—agregó.

SEBASTIAN BELTRAN, REPRESENTANTE LIBERAL DE HOLGUIN, DICE QUE EL ARTICULO 115 PUEDE SER MODIFICADO COMO CUALQUIERA OTRA DISPOSICION

Breve charla sostuvo el repórter con el representante Sebastián Beltrán, jefe liberal de Holguín.

Interrogado sobre sus puntos de vista alrededor de la Constituyente, el doctor Beltrán se expresó en la siguiente forma:

«En el Congreso las únicas proposiciones de ley presentadas para propiciar la celebración de una Constituyente sin absurdas limitaciones son las mías.

Pues antes que nada hay que entrar a considerar el alcance del artículo 115, estimando yo, de acuerdo con las modernas doctrinas del Derecho Público que puede ser derogado porque los poderes que intervinieron en la redacción de los Estatutos Constitucionales estaban unidos, radicando en él el Colegio de Gobierno en funciones legislativas y constituyentes y por lo tanto, se pueden modificar como cualquier ley ordinaria de la República.

Mis proposiciones de ley modifican la cuarta de las disposiciones generales de los Estautos y derogan el artículo 115.

Sin hacer lo anteriormente expuesto no se podrá en manera alguna convocarse a una constituyente que pueda llamarse verdaderamente soberana.

Soy contrario a las designaciones de comisiones porque no resuelven ningún problema y dilatan el tiempo para conocer la convocatoria a Asamblea Constituyente. Por otra parte, las comisiones no tienen limitada su esfera de acción y se encuentra con el obstáculo del artículo 115.

EL REPRESENTANTE CENEDISTA DE LA HABANA, DOCTOR JESUS PORTOCARRERO, PRESENTA UN RECURSO DE INCONSTITUCIONALIDAD SOBRE MELENA DEL SUR

El Dr. Jésús A. Portocarrero, Representante a la Cámara, que ha sido designado por el Comité Parlamentario de la Minoría y por la Jefatura del C. N. D. para atender el problema que afecta a la Alcaldía Municipal de Melena del Sur, ganado por dicho Partido, ha presentado ante la Sala de Gobierno del Tribunal Supremo, recurso de Inconstitucionalidad a nombre del señor Juan González Carrasco, Alcalde Municipal de dicho término y miembro distinguido del C. N. D. en dicha población.

En su recurso el Dr. Portocarrero, después de relatar los hechos desarrollados a partir del día 10 de enero a la fecha, proclama la inconstitucionalidad de los artículos XIII y XXI del Decreto-Ley 553, así como la sentencia y resoluciones dictadas por el Juez de Primera Instancia de Güines en el recurso de controversia electoral establecido por el señor Pedro T. Núñez, y además los acuerdos y resoluciones de la Junta Municipal Electoral de Melena del Sur.

Funda su tesis el Dr. Portocarrero en la violación de los artículos 13, 38, 39 y 44 en lo que concierne al Decreto-Ley 553, y en la violación de los mismos preceptos y de los artículos 82, 84, 86, 103, 104, 105; 107; 108; 110 y 113 y en las restantes resoluciones y acuerdos.

Esencialmente basa su argumentación el Dr. Portocarrero en resoluciones dictadas por el Tribunal Supremo o por algunos de sus distinguidos miembros, por cuyo concepto extrae principios tan claros y meridianos que comprueba la realidad de la tesis por él mantenida.

La abundante Doctrina de Derecho Público que aparece en el recurso la toma el Dr. Portocarrero de los más eminentes y modernos tratadistas de la doctrina jurídica.

En uno de sus párrafos, el conocido Letrado manifiesta, al referirse a la violación del artículo 39, para que: «Ante ideas tan claras y definidas se evidencia de manera categórica que el dicho artículo XIII del Decreto-Ley 553, desnaturaliza y anula la verdadera y única función del sufragio activo, puesto que en oportunidad posterior y a la aclaración de voluntad ciudadana contenida en las urnas del 10 de enero, pretende variar las normas y condiciones de la elección, arrancando al candidato y partido triunfadores una posición que les ha sido conferida por el pueblo mismo mediante la realización del acto democrático antes dicho.

De igual manera, la disposición controvertida destruye en su base y finalidad la institución del sufragio pasivo que también garantiza el artículo 39 de la Ley Constitucional.

De conformidad con el aludido precepto el Código Electoral de Cuba, contiene en sus normas las modalidades genéricas o específicas relativas al desarrollo electoral de esta fase del sufragio. Consecuente con él; los diversos capítulos del expresado texto, señala, tanto las condiciones de elegibilidad, cuanto los momentos procesales de cumplimentar los requisitos a ese fin. Cumpliendo siempre las normas vigentes, tanto el Partido Conjunto Nacional Democrático como el candidato Alcalde señor Antonio Cantón y Rivero, ofrecieron a la consideración u organismo electorales las dichas condiciones de elegibilidad del citado Cantón Rivero».

Más tarde al referirse el doctor Portocarrero al sufragio y soberanía popular, sienta los siguientes principios:

Merced al sufragio, el pueblo decide sobre la naturaleza el contenido de la función pública otorgando o revocando los Poderes. Pero este fenómeno producido en el Término Municipal de Melena del Sur el día 10 de enero, en cual fecha el pueblo de dicho lugar ejerciendo su augusta investidura electoral, designó en el orden municipal habrían de representar al Poder Público, ha quedado total e injustamente de hecho por el tantas veces aludido artículo XIII.

De igual manera el artículo XXI del Decreto-Ley 553, infringe el artículo XIII de la Constitución al disponer la retroactividad de los preceptos legales de dicho Decreto-Ley que permite el imperio del mismo en fecha anterior a su promulgación.

También el interés social es analizado por el Estado recurrente, mediante la siguiente apreciación:

¿Y cuándo la Ley es justa? La Ley es justa cuando comprendiendo situaciones generales y abstractas, tiene como única y esencial finalidad proveer a las necesidades sociales, mediante la serena ponderación de todos los valores colectivos.

Pero cuando la Ley dando las espaldas a esa propia conveniencia general e igualitaria concurre a la formación preconcebida de situaciones perturbadoras o de estados antagónicos, con aquella misma realidad que subjetivamente debe presidir en el ánimo de cada ciudadano u organismo de un Estado para convertirse en norma carente de toda obligatoriedad. Es ese el caso de los artículos XIII y XXI del Decreto-Ley 553, cuyos efectos al concatenerse conducen a enervar la situación jurídica creada a virtud de la elección de 10 de enera de 1936.

Dado el argumento de la Doctrina jurídica en que descansa la controversia establecida por el Dr. Portocarrero, el recurso referido está llamado a producir honda significación en los círculos judiciales y políticos.

LA LLEGADA DEL REPRESENTANTE DR. PENABAZ

PALMA SORIANO, agosto 17.

Procedente de la capital de la República ha llegado a ésta el Representante a la Cámara y líder nacionalista doctor Manuel Penabaz, el que fué recibido con entusiasmo por multitud de amigos y correligionarios. Desde su llegada se nota extraordinario movimiento político en el término y en la provincia toda, se preparan distintos actos en su honor en Palma Soriano, Jiguaní, San Luis, El Cobre, Caney y otras municipalidades como premio a su talento y a la acción desplegada por él en la Cámara de lo que se espera grandes beneficios para la patria. —

Ruiz Arias,
Corresponsal.

PALACIO

EL PRESIDENTE.

A las once comenzó a recibir a los congresistas, los que formaron una lista de 76 nombres.

MIGUEL SUAREZ FERNANDEZ

El representante Miguel Suárez Fernández, hablando con los repórters en la mansión Ejecutiva dijo: soy partidario de una Constituyente Soberana y no de una justa Constitución omnímoda.

ALTERACION DE PRECIOS

El Representante José Manuel Castillo, manifestó en Palacio, que presentará una ley, para que sean penados con multas de 300 a 500 pesos, los comerciantes importadores que alteren los artículos de primera necesidad o suntuarios de procedencia española.

En otro artículo el congresista Castillo dice: «Si estos comerciantes que alteren los citados artículos son extranjeros, tan pronto el juez dicte la sentencia, deberá comunicársele al Secretario de Gobernación para que dicte su expulsión.

RIVERON DICE:

El representante liberal Aurelio Riverón dijo al repórter lo siguiente:

Entiendo que el Congreso debe acometer inmediatamente el problema de la Constituyente y ésta debe ser soberana.

También es necesario que rápidamente se atienda el proyecto de la ley de amnistía de delitos comunes, para que tenga los resultados que son necesarios y factibles a la constituyente.

CARLOS VIDAL

Visitó la mansión palatina el doctor Carlos Vidal, Jefe de «Acción Republicana», en Cruces.

Se nos asegura que en la semana próxima el doctor Vidal será nombrado Administrador de la Zona Fiscal de Cruces.

NOMBRAMIENTOS LIBERALES

El representante Alberto García, manifestó que su visita al Ejecutivo obedecía a gestionar los nombramientos de los liberales de los barrios de la Habana, que estima están bastante demorados.

«CALIENTE... CALIENTE...

El doctor Macías, que en toda la mañana no pudo despachar con el Presidente manifestó a los repórters, no tener noticias que dar.

Sobre el nombramiento de los Subsecretarios dijo: Eso está como el juego de los muchachos: «caliente, caliente». Es posible que salgan cuando menos ustedes lo esperen.

Sobre el consejillo del pasado sábado y el almuerzo en la finca «Pilar», del Gral Rafael Montalvo. Secretario de la Presidencia, nada dijo.

CREDENCIALES

Según informara a los repórters el Secretario de la Presidencia, hoy presentará sus credenciales el nuevo Ministro de Francia en Cuba, S. E. M. Moreau.

Además, dijo el doctor Macías, el Presidente recibirá a otro diplomático, al Ministro de Chile en Cuba y a la educadora chilena Armanda La Barca, catedrática de la Universidad de aquella nación.

LOS BECADOS EN S. ALEJANDRO

Los noticieros de Palacio, interrogaron al Secretario de la Presidencia, si el Jefe del Estado ya había sancionado la ley procedente del Congreso que concede un crédito de tres mil veinte y cuatro pesos para el pago de cuatro mensualidades atrasadas a los becados de la Escuela de «San Alejandro». El doctor Macías respondió. «Es una costumbre del Jefe del Estado ordenar se repartan copias a los Secretarios de todas las leyes procedentes del Congreso. Todavía no ha llegado a su poder las respuesta del estudio hecho por los Consejeros, sobre dicha ley.

EL SECRETARIO DE GOBERNACION

Durante largas horas conferenció con el Presidente el Secretario de Gobernación. El señor Carlos Peláez, nada quiso decir a los repórters, pero por las impresiones recogidas todo lo tratado se relacionó con asuntos administrativos de aquel Departamento.

Sobre otro asunto el señor Peláez dijo, que la visita del senador José Manuel Gutiérrez. había sido pospuesta por hallarse el senador enfermo.

LEY EN ESTUDIO

Se halla pendiente de estudio por el Presidente de una ley del Congreso, que concede un crédito de cuarenta mil pesos para atender necesidades urgentes del Consejo Provincial de Pinar del Río.

400.000.00

El representante oriental Díaz Balart, manifestó a los repórters que había presentado una proposición de ley concediendo un crédito de cuatro cientos mil pesos para hacer un préstamos a los Municipios, a fin de que puedan abonar los haberes atrasados pendientes con sus empleados.

LOS LIDERES DE LA COALICION TRATARAN CON EL PRESIDENTE SOBRE LA CONSTITUYENTE

En el día de hoy, martes, —según nos dijo el líder republicano doctor Rigoberto Ramírez—se reunirán con el Presidente de la República, doctor Miguel Mariano Gómez, los líderes y presidentes de Comités Parlamentarios de la coalición en la Cámara de Representantes.

Dicha reunión tiene una gran trascendencia política, a que en ella se tratará sobre cual ha de ser la línea de conducta a seguir por la coalición en el Congreso, respecto a la proyectada reforma constitucional, que ha de facilitar la convocatoria a una Constituyente soberna.

Los lectores recordarán que la Cámara está convocada a sesión extraordinaria mañana miércoles a las cinco de la tarde, para tratar exclusivamente de las diversas proposiciones sobre reformas constitucionales que hay presentadas y por tanto, se explicarán la razón de que los líderes coalicionistas en la Cámara se reúnan con el Presidente de la República para trazarse una orientación política a seguir e nel asunto.

Información Telegráfica DEL INTERIOR DE LA ISLA

Por nuestros Corresponsales a través del Hilo Directo del DIARIO

PINAR DEL RIO

Gestiones en pro del acueducto pinareño.

PINAR DEL RIO, agosto 17. DIARIO. Habana.— Al medio día de ayer, una comisión formada por José Fraguela, Juan José Herrera, y este corresponsal, representantes de la prensa capitalina en esta ciudad, visitamos al Senador provincial señor Simeón Ferro, tratando de que encaminara sus gestiones cerca de los poderes públicos hacia una rápida solución del problema del Acueducto pinareño, en beneficio de la salubridad de sus habitantes, teniendo en cuenta la época de las lluvias, en la que el agua que se consume es fangosa, y que en la sequía resulta escasa. El senador Ferro prometió a los periodistas ocuparse con el mayor interés en resolver tan importante asunto.

Los ingresos en la Escuela Normal

Los exámenes de ingreso en la Escuela Normal de Maestros, han sido señalados para el día 16 de septiembre.

Los temas corresponden a los cursos de estudios del octavo Grado en las Escuelas Primarias Superiores, por acuerdo y disposición de la Secretaría de Educación G. RODRIGUEZ. Corresponsal.

Se espera con ansiedad la determinación del Presidente de la República.

PINAR DEL RIO, agosto 17. DIARIO. Habana.— En esta ciudad se espera con vivo interés que el Presidente de la República imparta su aprobación a la ley relacionada con los cuarenta mil pesos de subvención al Gobierno Provincial, los que resolverían el problema en el actual ejercicio económico.

Coopera el Gobernador con los cosecheros de tabaco

Ha regresado de Guane el gobernador provincial, doctor Argudín, el cual visitó a los cosecheros de tabaco de aquella zona, estudiando sus necesidades. Le acompañó su secretario particular, señor Adolfo Santa Cruz. G. RODRIGUEZ. Corresponsal.

MATANZAS

Alumbramientos simultáneos de dos hermanas gemelas

MATANZAS, agosto 17. DIARIO. Habana.— A las cinco de la madrugada en el Hospital de Maternidad, dieron a luz simultáneamente, las hermanas gemelas Evangelia y Evangelina Enrique, blancas, de 17 años de edad, vecinas de Matanzas 38 y Virtudes 36 respectivamente. Ambas tuvieron una niña. La coincidencia de la hora, del sexo y demás circunstancias han llamado la atención, como caso curioso, entre los médicos del Hospital. Corresponsal.

SANTA CLARA

Sorprendido un fumadero de opio

CAIBARIEN, agosto 17. DIARIO. Habana.— Ayer fué sorprendido un fumadero de opio en un tren de lavado. Fueron detenidos Julio Wong y Enrique Chang, quienes estaban completamente ebrios. Este servicio fué practicado por el teniente Agramonte, el cabo Montana de la Policía Nacional y el Subinspector de la Secreta, señor Paredes, siendo ocupadas una cachimba y cierta cantidad de opio. TRETO. Corresponsal.

ORIENTE

Con gran entusiasmo se despidió el Carnaval

SANTIAGO DE CUBA, Agosto 17. DIARIO. Habana.— Con verdadero entusiasmo y un desbordamiento general, despidieron el domingo los habitantes de esta ciudad la festividad de San Joaquín. Para ello celebraron numerosos bailes de disfraces, destacándose el del Comercio Sport Club, que fué amenizado por la orquesta habanera «Anacaona».

Detenidos dos asaltantes

La policía ha detenido a los dos asaltantes del señor Tamarell, empleado de la ferretería Boix y Cía., al que despojaron de 340 pesos en una calle céntrica de esta ciudad. Nómbranse los detenidos Carlos Alesson, (a) «Camue», y José A. González, (a) «Gallego», ingresando ambos en el Vivac.

Gravemente herido de una puñalada

Ingresó en el Hospital Civil, procedente de Jotico, Término de Songo, gravemente herido de una puñalada en el vientre, Onésimo Serrano. El herido declaró que al intervenir como mediador en una discusión entre dos bailadores, fué agredido por un tal «Nague». Se encuentra sumamente grave.

Herido en la región torácica

Encontrándose en su domicilio Guillermo Sosa, en la ciudad de Guantánamo, recibió una herida de bala en la región torácica. Según sus manifestaciones, el disparo fué hecho por dos individuos que reñían frente a su casa y de las cuales conoce a uno llamado Emilio Serrano.

Sepelio en Banes

Efectuóse en Banes el sepelio de Juan Puig Jordán, que se intoxicó con tinta rápida el sábado. GARCIA. Corresponsal.

Notas sintéticas del Congreso

MAÑANA SE REUNIRA EL COMITE PARLAMENTARIO DEL C. N. D. EN LA CAMARA

Mañana, miércoles, a las diez de la mañana, se reunirá el Comité Parlamentario del C. N. D. en la Cámara, para trazarse una línea de conducta en el problema de las reformas constitucionales que se han de discutir, en el propio día de mañana, a las cinco de la tarde, en sesión extraordinaria por la Cámara de Representantes.

Sesión Extraordinaria en la Cámara para las leyes de los veteranos

El próximo miércoles, 26 del actual, se reunirá la Cámara de Representantes en sesión extraordinaria, a las cinco de la tarde, para tratar de distintas leyes que propenden a mejorar la situación de los veteranos de la Independencia; entre dichas leyes figura la del representante cenedista Juan Justino Arrúe, que aumenta las pensiones.

Los obreros portuarios de Cienfuegos, quieren que la Cámara legisle en su Defensa

Las Instituciones Gremiales Marítimas de Cienfuegos, se han dirigido al doctor Carlos Márquez Sterling, presidente de la Cámara, solicitando que el cuerpo colegislador que preside legisle en defensa de los intereses obreros portuarios, «afectados, —según dicen— por los Ferry Boats, que introducen mercancías, en una proporción de un 60 por ciento de las importaciones, de manera directa, hasta el interior del país, sin que la descarguen en los muelles de la República, lo que redunda en perjuicio de los obreros portuarios que se encuentran desplazados».

Expropiación de terrenos a favor de Industrias Azucareras

El presidente de la Cámara, ha recibido un escrito suscrito por la Compañía Comercial Trinsuco, S. A., propietario del Central Trinidad, en que se solicita que la Cámara legisle, concediendo derecho a las Compañías Azucareras para que puedan expropiar las tierras por las que se ven precisadas a extender vías férreas o tuberías para agua, en los casos en que los dueños de esas tierras pidan un precio excesivo de arriendo de las mismas. Sugiere en su escrito la Compañía que nos ocupa, que se fije un precio máximo de arriendo por caballería de tierra en barbecho y fija dicho precio arriendo en $150.000.

Una moción del doctor Palma, sobre los Teléfonos

El doctor Carlos M. Palma, representante republicano, presentó ayer a la Cámara una Moción, sobre los teléfonos, cuya parte dispositiva dice:

—Se designa una Comisión integrada por siete señores representantes, a fin de que previo estudio de la Concesión que disfruta la Cuban Telephone Company, informe la naturaleza jurídica de la misma y si puede considerarse subsistente, y en este último caso que se somete a la consideración de esta Cámara un proyecto de Ley por la que mediante concienzudo examen de las tarifas y utilidades actuales, se proceda a legislar de modo tal que cesen automáticamente las odiosas consecuencias de este abusivo monopolio. Esta Comisión podrá asesorarse de los Técnicos que estimare conveniente para la mayor eficacia de sus investigaciones».

Salón de Sesiones de la Cámara de Representantes, a 16 de agosto de 1936.

(Fdo). Dr. Carlos M Palma.

La Ley de Obras Públicas para la Provincia de Oriente

Suscripta por los representantes Bravo Acosta, María Caro, Lorié Bertot, González Barroso, Abril Dumois, Jerónimo Estévez, Alejandro Neyra, Luis de la Torre, Demófilo Fernández y Luis M. Bory, se ha presentado a la Cámara una proposición de ley por la que determinan las obras públicas a realizar en la provincia de Oriente, con la cantidad de $300.000 que destina para ello la ley de la acuñación de la moneda.

La petición de datos de Ferrer Morejón

He aquí el texto de la petición de datos al Ejecutivo, del doctor Ferrer Morejón:

A LA CAMARA: El Representante que suscribe, tiene el honor de someter a la consideración de la Cámara, la petición relativa, a que por el Poder Ejecutivo, se brinden, por medio de la Secretaría de Gobernación u otra que tenga conocimiento de lo que motiva esta petición, los siguientes:

DATOS: Se informe cuantas personas han sido comprendidas, beneficiadas y puestas en libertad, al amparo de la última Ley de Amnistía acordada por el Congreso y sancionada por el Poder Ejecutivo.

Salón de Sesiones de la Cámara de Representantes, a diez de agosto de mil novecientos treinta y seis. Doctor José Ferrer Morejón.

PROMETEN BONET Y SIMEON TRATO IGUAL A TODOS LOS ELEMENTOS TRIPARTITOS

Anoche, a las 9, se reunió el Comité Parlamentario de la Cámara de Representantes del Partido «Unión Nacionalista».

Asistieron 25 de los 30 representantes que componen el Comité, ocupando la Secretaría el señor Alfredo Alvarez por ausencia del doctor Manuel Penabaz, que se encuentra en Oriente y fungiendo de Secretario el señor Antonio Pruneda.

Como era del dominio público, el Comité del «PUN», se reunía para exponerles a los Secretarios de Obras Públicas y Comercio, señores Raúl Simeón y Eudaldo Bonet, las quejas que tenían por las preferencias que en cuanto a las compensaciones hacían objeto a determinados congresistas y jefes políticos.

En realidad, el ambiente estaba cargado de electricidad desde hace cinco o seis días. Y más disgustados aún que los republicanos y liberales se encontraban los elementos del nacionalismo con los señores Simeón y Bonet.

LA REUNION

Con la asistencia de los Secretarios señores Simeón y Bonet, se desenvolvió la reunión. A ella acudieron los Ministros nacionalistas dispuestos a capear el temporal, con guante blanco y la sonrisa inalterable. Los representantes expusieron casos, formularon acusaciones, anotaron preferencias; unos en tono mesurado; otros en tono concluyente. Pero al fin, la palabra prometedora, llena de disculpa y de esperanzas, de los señores Bonet y Simeón, lograron calmar los ánimos, limar las asperezas. Nada se ha hecho todavía —pero todo se hará equitativamente es la síntesis de los informes de los Secretarios.

«El Comité Parlamentario del P. U. N., en un ambiente de cordialidad recibió el informe que le hicieran los secretarios señores Simeón y Bonet, respecto al desenvolvimiento burocrático de sus respectivos departamentos. Significaron que hasta este momento por razones diversas no habían sido reorganizados los mismos y que al verificarse esta reorganización se tendrían en cuenta con equidad las aspiraciones de los representantes desde luego dentro de los derechos de la Coalición.

NUESTRAS INFORMACIONES. N. de la R.—Nos parece obvio hacer constar que una vez más se confirma que cuanto sobre el disgusto con los Secretarios Simeón y Bonet, expusimos en días anteriores. No somos infalibles, pero lo que decimos siempre es verdad y para que el gran público, curioso por estas cosas, sepa «el fondo», de la cuestión, hacemos esta siguiente aclaración:

Contra Bonet, Secretario de Comercio y contra Simeón de Obras Públicas, reina efectivamente mal de fondo entre los políticos dirigentes quienes acusan al primero (señor Bonet) de preferir las recomendaciones del Representante señor Alvarez y al segundo, señor Simeón, de atender antes que nada, las recomendaciones del Senador Casabuena.

EDICTO

DOCTOR MIGUEL A. MACAU Y GARCIA, Juez de Primera Instancia del Este, de esta capital.

HAGO SABER: que en el procedimiento sumario hipotecario seguido por Ernesto Tito Vidal y Someillán, contra Centro Gallego, sociedad de Instrucción, Recreo, Sanidad y Protección al Trabajo, por providencia de esta fecha se ha dispuesto se proceda al pago del dos por ciento del semestre moratoriado vencido en treinta de Junio último, cupón No. 22, señalándose al efecto el día veinticinco del próximo entrante mes de Agosto a las nueve de la mañana, en el local de este Juzgado sito en el piso tercero de la calle Paseo de Martí, número diez y siete.

Y para su publicación en un periódico de mayor circulación de esta capital, libro el presente en la Habana a veintisiete de Julio de mil novecientos treinta y seis. —**Dr. Miguel A. Macau y García**, Juez de Primera Instancia. —Ante mí: **Silvio E. PERDOMO**, Secretario Judicial.

Anuncios CLASIFICADOS de ULTIMA HORA

Más ANUNCIOS CLASIFICADOS de ULTIMA HORA en la página 19

COMPRAS

17 MUEBLES Y PRENDAS

A-6620: COMPRO MUEBLES

Juegos de cuarto, comedor, sala, piezas sueltas, neveras, refrigeradores, máquinas de coser y yescribir, muebles de oficina, radios y equipajes. Liquido casa de huéspedes. «La Moderna». Salud 3: A-6620.

COMPRAMOS MUEBLES: MAQUINAS escribir, coser, archivos, burós, objetos plata, oro, bronce, porcelana, jarrones, vajillas, estatuas, cristalería, lámparas, alfombras, antigüedades. Todo lo que venda. Casas enteras: M-9508.

A-7795: COMPRO MUEBLES

Pago más que nadie. Llame y se convencerá. Dinero en mano. Vamos enseguida, Máximo Gómez 85. Teléfono: A-7795. También cambiamos y vendemos, muy barato.

COMPRAS

23 OBJETOS VARIOS

COMPRAMOS SOBRE MIL TEJAS galvanizadas, corrugadas, de segunda mano, en buenas condiciones, calibre 24 o 26 y chapas galvanizadas, lisas, de tres por seis pies, mismo calibre. Informan: Fowler y Compañía, Cuba 76 y 78, Habana.

VENTAS

48 CASAS

VENDO CASA, CALLE SANTOS SUAREZ, pegada a Jesús del Monte. En una gran residencia. Precio: $5,500. Trato directo. Sr. Viyero, Amistad y Dragones, café.

¡¡OPORTUNIDADES!! AMPLIA CASA frente tranvías, Avenida Concepción, con espacioso solar anexo: $4,500; magnífico chalet esquina, Loma del Mazo: $4,900; casa moderna: (portal, 4 habitaciones), Víbora: 3,300 pesos. Prado 19: M-6513.

CASAS HABANA, 2 PLANTAS, INmediata Reina: $3,900; otra, con 8 cuartos, buena renta: $3,700; otra, superior, junto Belascoaín: $2,900; casita a una cuadra Reina: $1,500. Prado 19: M-6513.

VENDO UNA BUENA CASA DE DOS plantas independientes, en Concordia, en 9,500 pesos. Doy grandes facilidades de pago. Véala y será suya. Informes: Manrique 43, altos: A-9170.

DOS PLANTAS, ESQUINA, ZANJA 119 y Oquendo, bajos establecimiento. Altos: sala, recibidor, tres cuartos. Fácil pago. Verla a todas horas. Otras, Animas y en Cuba. García.

CAMBIOS EN NEW YORK

Cierre ayer en New York, recibido por el hilo directo de Luis Mendoza y Compañía:

Libras esterlinas	5.02⅛
Francos	6.58½
Pesetas	

MAS INFORMACION MERCANTIL

VALORES

De los bonos de inversión que tienen sus intereses al día se movieron ayer en el mercado local los de Morgan y Speyer. También se operó algo en bonos de Obras Públicas y en Recibos de Depósito de las Obligaciones Oro. No conocimos de otras operaciones en privado, pues en privado fueron esas a que nos referimos y ejecutadas dentro de los tipos de la cotización de la Bolsa local.

Los otros bonos de inversión que hemos mencionado en anteriores notas, mantuvieron su posición firme. Estos bonos son los de la Deuda Interior 1905, los del plan de Estabilización del Azúcar, los de la Papelera Cubana, los de la Cuban Telephone, los de la Nueva Fábrica de Hielo, y los del Gas.

Firmes también actuaron las Obligaciones Hipotecarias del Ayuntamiento de la Habana.

Lasemisiones de acciones actuaron irregulares y muy pocas fueron objeto de interés por parte de los profesionales de la especulación.

De la Cotización Libre que se verifica en la Bolsa de la Habana, ofrecieron firmeza los bonos del Central Cunagua y de la Cuban Telephone del 7 y medio. También las acciones de la Cubana de Electricidad, El Comercio La Comercial y la Litográfica.

GANADO

LOS PRECIOS EN PIE

Precios que pagan compradores, entregado el ganado en esta capital:

	Ctvs. Libra
Vacuno, de 3½ a	3¾
Cerda, de 7 a	8
Lanar, de 15 a	20

LOS PRECIOS DE LA CARNE

Los precios que rigen en los Mataderos de esta capital para las carnes, son los siguientes:

	Ctvs. Kilo
Vacuno, de 13 a	15
Cerda, de 25 a	30
Lanar, de 15 a	200

MATADERO DE LUYANO

Se sacrificaron ayer en el Matadero de Luyanó:

	Cabezas
Vacuno,	95
Cerdos	41
Carneros	17

MATADERO INDUSTRIAL

Se sacrificaron ayer en el Matadero Industrial:

	Cabezas
Vacuno	182
Cerdos	41
Carneros	33

CARROS ENTRADOS

Ninguno.

El ORO y la PLATA

Cotizaciones efectuadas ayer al cierre de la Bolsa de la Habana:

Plata contra billete americano	98½	98⅞
Oro acuñado contra billete americano	151	—

MERCADO DE METALES

Cierre ayer en New York, recibido por el hilo directo de Luis Mendoza y Compañía:

Cobre	9.72½
Plomo	4.60
Níckel	35
Platino	—
Plata	—
Estaño	42¼
Zinc	5.17½
Zinc	5.17½
Aluminio	—
Manganeso	40
Plata Nueva	—
Tungstena	—
Oro en barras	—

MERCADO DE CAFE

Cierre ayer en New York, recibido por el hilo directo de Luis Mendoza y Compañía:

Septiembre	4.78
Diciembre	4 88
Marzo	4.86
Mayo	—

MERCADO DE LIVERPOOL

LIVERPOOL, agosto 17. — El trigo abrió de 1½ a 1 7/8 más alto; abrió de 0 a ¼ más bajo y a las 12 y 30 p. m. estaba de 7/8 a 1¼ más bajo

El algodón debió abrir de 5 puntos más alto a 5 más bajo, y a las 12:15 p. m. estaba de 5 a 11 puntos más alto; recibos 2.000 pacas; Americanas 1,500; Middlings 6.86.

MERCADO DE GRANOS

El mercado de granos de Chicago cerró ayer a los siguientes tipos:

Avena:	
Septiembre	43½
Diciembre	44½
Mayo	45⅝
Centeno:	
Septiembre	84½
Diciembre	81½
Mayo	79¾
Maíz:	
Septiembre	111⅞
Diciembre	98⅝
Mayo	94½
Trigo:	
Septiembre	113¼
Diciembre	112⅝
Mayo	110⅝
Trigo de Winnipeg:	
Octubre	102⅝
Diciembre	101¼
Mayo	102⅝
Trigo de Minneapolis:	
Septiembre	131⅛
Diciembre	125⅝
Mayo	121
Trigo de Kansas City:	
Septiembre	118⅛
Diciembre	114½
Mayo	111⅛

MERCADO DE PIELES

Cierre ayer en New York, recibido por el hilo directo de Luis Mendoza y Compañía:

Septiembre	10.92
Diciembre	11.25
Mayo	11.57
Junio	11.88

TABACO

Incluyendo ciento cincuenta y cinco pacas de capadura de Remedios, de la cosecha pasada, vendidas por H. Duys y Compañía a Leslie Pantin y Son, y ciento cuarenta y seis tercios de capas finas y maduras vendidos por Toraño y Compañía para el consumo doméstico, amén de otros lotes pequeños de distintas clases y procedencias varias, durante la semana pasada pasaron a terceras manos 1,355 tercios y pacas solamente. Correspondieron a Partido 1,011; a Vuelta Abajo 193, y a Remedios 191.

El total de Partido es mayor esta semana que el de las otras dos procedencias, porque hemos incluido todos los lotes pequeños que se han estado vendiendo con destino al interior de la República, y los tercios registrados por fabricantes de Norte cuyas compras reportamos oportunamente pero no habíamos sumado hasta ahora.

Los totales recibidos

Entraron en la plaza durante la semana pasada 12,433 tercios y pacas, siendo de Vuelta Abajo 7,583; de Remedios 3,334, y el resto de otras procedencias. Fueron esas entradas por ferrocarriles, vapores y camiones. Los vapores trajeron tercios de Vuelta Abajo y tercios y pacas de Oriente.

Las entradas de la semana que comienza es muy posible sumen mayor cantidad. Ayer entraron grandes cantidades, como se verá a continuación.

Las entradas de ayer

Durante el día de ayer entraron en la plaza las partidas de tercios y pacas que relacionamos a continuación:

De Camaguaní, para General Cigar Company of Cuba, 51.

De Pinar del Río, para Domingo Méndez e hijos, 140 en tres casillas.

De Puerta de Golpe, para Godínez y Hermanos, 58.

De Consolación del Sur, para Toraño y Co. 61.

De San Luis de Pinar del Río, para Ruisánchez, Egusquiza Compañía, 77.

De Santa Clara, para H. Duys y Compañía, 80.

De Puerta de Golpe, para Cano y Hermanos, 19.

De Consolación del Sur, para Mark A. Pollack e Hijo, 76.

De San Luis de Pinar del Río, para Toraño y Compañía, 72.

Del mismo San Luis, para H. Duys y Co. 445 en dos casillas.

De Santa Clara, para I. Kaffenburgh e Hijos, 49.

De San Juan y Martínez, para las firmas siguientes:

H. Duys y Compañía, 331 en tres casillas.

Joaquín Hernández, 7

Ramón Rodríguez, S. en C., 65.

Cuban Land and Leaf Tobacco Company, 122.

Torres, Gener Hermanos, 50

De Placetas, para las firmas que siguen:

Constantino González y Compañía, 60.

Sidney Rothschild, 169.

Ca. Tabacalera Manuel A. Suárez 74

Puente y Compañía, 54.

Sobrinos de Antero González, 126.

General Cigar Co of Cuba, 134.

S. Ruppin Havana Tobacco Co. Inc. 265 en dos casillas.

M.E.C.D. 2016

ANUNCIOS CLASIFICADOS DE ULTIMA HORA

Más ANUNCIOS CLASIFICADOS de ULTIMA HORA en la página 18

VENTAS

48 CASAS

VERDADERA OPORTUNIDAD. CAsa moderna en la calle Salvador, portal, sala comedor 3 cuartos completo servicios y patio, cobro en 22 pesos, vale el doble. Otra en $1350. Informa Raúl, Neptuno e Industria de 1 a 4 no corredores.

VENDO CASA BIEN SITUADA, EN la Víbora. Fabricación de primera: sala y saleta corrida, 3 cuartos, baño intercalado con calentador, comedor al fondo, patio, traspatio y garage independiente. Está alquilada en $40.00. Se vende en $4,000. Informes: Neptuno número 22, sombrerería.

SE VENDE MODERNA CASA, ESTIlo Renacimiento Español, con 654 metros, situada en 23 entre 20 y 22, Vedado. Fabricación primera, con jardín al frente, portal, sala, comedor, tres amplias habitaciones, hall, baño, cocina, terraza al fondo, garage dos máquinas. Altos: amplia habitación con su servicio. Al fondo tres habitaciones con servicio independiente para criados. Informes: Ldo. M. A. Mena, Habana número 49. Puede verse todos los días, de 3 a 5, excepto los sábados y domingos.

VERDADERA GANGA: VENDO ESquina, Calzada de Columbia, 60 varas frente Calzada, en total 1,260 varas a $1.75 vara. Otro solar, chico, 12 por 26.50 Marrero: M-7774 y U-6671

VENDO EN 5,000 PESOS, UNA PROpiedad, por pesetas. Informes: Galiano 125, Benjamín.

VENDO, A CUADRA Y MEDIA DE la calle 23, dos casitas, techos monolíticos, 2 cuartos, demás comodidades, rentando cada una: $20.00, por participación herencia: $5,500. Guillermo Delmonte, Habana 84: Telf. I-2474.

49 SOLARES

GRAN TERRENO DE ESQUINA EN la calle Salvador cerca del Puente de Hierro, Cerro, 12.59x21 metros. Se da barato. Otro en la calle Domínguez, en $700. Informa Raúl, Neptuno e Industria, café de 1 a 5 no corredores.

51 ESTABLECIMIENTOS

VENDO CAFES Y BODEGAS, VIdrieras de tabacos, casas de huéspedes y hoteles. Tengo el negocio que usted necesita. Se quieren personas serias. Para informes: Dragones y Amistad, café. Pregunte por Manuel Torres.

SE VENDE

Un gran Hotel con más de 50 habitaciones amueblados, también se cambia por una casa, devolviendo la diferencia en efectivo. Pago poco alquiler urge venta, no pierda tiempo, es un gran negocio. Informan Amistad y Dragones, café Manuel Torres.

53 AUTOMOVILES-ACCESORIOS

SE VENDE UN AUTOMOVIL BUICK, cinco pasajeros, abierto del 31, en $250.00; y otro, Studebaker, en 190 pesos, cerrado, cuatro puertas. Informan: Hornos 12, garage.

SE VENDE BUICK 28, 5 PASAJEros, en perfectas condiciones, gomas y fuelles nuevos. Vealo: Gervasio y Neptuno. Telf. U-6456. Menéndez.

CAMION CHEVROLET DEL 34, COMpletamente nuevo, carrocería de estacas. Lo vendo a primera oferta. Magnífica oportunidad. Adolfo del Castillo 82, Guanabacoa.

GANGA: STUDEBAKER 1935, SEIS gomas nuevas, radio, rueda libre: $775.00: M-2734. La Pasiega.

54 MAQUINARIAS

FOR SALE COMPLETE PRINTING plant, countain, manchinery, type, cut ter stiteber and paper will sill seperate. San Ignacio 50.

56 MUEBLES Y PRENDAS

VENDO BURO DE CAOBA, TAMAño mediana, nuevo. Informan: San Mariano 14, entre Buenaventura y San Lázaro, Víbora.

JUEGO DE CUARTO GRANDE, MUY bueno, mandado hacer, muy barato; jarrón precioso, lámpara bronce, cuadros óleo. San Lázaro y M., Hotel Andino, cuarto 215, de 1 a 4.

SE VENDE UN JUEGO DE COMEdor, estilo Salomónico; un juego de cuarto de niña y un radio General Electric: $75.00. Telf. I-3624. Pregunte por Quesada.

VENDEMOS JUEGOS CUARTO, ARte Moderno, 3 cuerpos, con butacón y chifforrobe; otro, dos cuerpos; comedor, Renacimiento; juegos sala, del más lujoso al más modesto; máquinas de escribir, neveras e infinidad de piezas sueltas, por lo que usted quiera pagar. Salud 24-A.

SE VENDE UNA CAMA DE CLINIca, con su buen colchón, (absolutamente nueva), a particular o clínica. Tejadillo 34, altos.

SE VENDEN CUADROS DE FIRmas auténticas, de Sorolla, Martínez Hades y otros. Calle 23 número 18, esquina a I., Vedado.

GRAN OCASION

Un juego de comedor Luis XVI, finísimo, con 10 piezas: $160.00; otros, en $60.00 y $20.00; un escritorio, en $25.00; un juego de cuarto, tres cuerpos, con 6 piezas, muy fino, en $160.00. Santa Cruz, Galiano 95: M-3873.

62 OBJETOS VARIOS

PARTICULAR DESEA VENDER solitario brillante, montado platino, dos quilates, llamar de 2 a 4 p.m. al No. M-3951 para entrevista.

PARA LAS DAMAS

70 INTERES PARA LAS DAMAS

SOMBRERERA, NI BOTE, NI REGAle su sombrero, sin verlo. Celestina Tiño, hago en tela, reformo, plancho: 30 centavos. Corto y entallo. San Rafael 41, (farola en la puerta).

REPASOS Y MEDIAS DE SEDA, TIpos muy nuevos, de marca acreditada, se venden en muy buena proporción, en San Nicolás 54, bajos, casi esquina a Concordia.

ALQUILERES

78 HOTELES

HOTEL CORTEZ

MIAMI

Situado en el centro de la ciudad, frente a la Oficina Principal de Correos, a media cuadra del Consulado Cubano. 115 habitaciones con baño. Precios de verano $1.50 habitación sencilla y $2.00 doble por día. Precios especiales por semana.

Avenida Northeast Firts y Tercera Avenida.

ALQUILERES

80 CASAS DE HUESPEDES

ESTRENE CASA REPARTO ALMENdares, una cuadra Cine Roxy, Garage, jardín, portal, sala, comedor, 3 ciuartos, baño moderno, cocina servicio criados patio. Abel Rodríguez, 12 y 14.

82 APARTAMENTOS

SE ALQUILAN AMPLIOS Y MOdernos apartamentos, en los altos de El Gato Negro, Obispo 65. En el mismo informan: Telf. A-7780.

SE ALQUILAN DOS PISOS INTEriores, uno exterior y algunos apartamentos de una y dos habitaciones, con o sin comida, edificio Colonial, Reina 111, entre Campanario y Lealtad. Telf. A-9305.

MODERNO APARTAMENTO, PRImer piso, Estrella y Campanario: sala, comedor, tres cuartos, baño intercalado, cocina de gas y carbón. Informes: M-1559.

83 DEPARTAMENTOS

DEPARTAMENTO DE SALA Y REcibidor, con dos ventanas a la calle, propio para oficina o profesional. Se alquila en San Ignacio 62, altos, entre Teniente Rey y Amargura.

SE ALQUILA DEPARTAMENTO DE esquina, dos salones, y comedor, servicio anexo. Casa de orden. Narciso López esquina a San Pedro. Telf. M-4327.

84 HABITACIONES

FAMILIA HONORABLE, ALQUILA a personas mayores y de moralidad, fresca habitación, de esquina, balcones calle, teléfono, agua caliente y toda asistencia. San Lázaro 131, altos, esquina a San Nicolás.

HABITACIONES AMPLIAS Y FREScas, una con sala, a persona sola o matrimonio sin niño. Se dan y toman referencias. Aguiar 19, primer piso.

AGUILA 133, ALTOS, ENTRE SAN José y Barcelona. Alquilo una habitación próxima al baño, con comida y todo servicio. Precio muy económico.

SE ALQUILA UNA ESPLENDIDA habitación con comida, a caballeros solos o matrimonios sin niños, en San Ignacio 62, altos, entre Teniente Rey y Amargura.

PROPIA PARA PERSONA SOLA, SE alquila habitación con toda asistencia, vista a la calle, agua caliente, teléfono. Moralidad, Aguacate 15, segundo piso.

FAMILIA EXTRICTA MORALIDAD alquila habitación con comida. Se exigen referencias. Belascoaín 50 casi esquina a Zanja, altos de la botica.

PRADO 111, FRENTE AL CAPITOlio. Se alquila una habitación con vista a la calle, agua corriente y todo el servicio si se desea. También, otra en la azotea. Se toman referencias.

SE ALQUILA EN CASA DE FAMIlia, espaciosa habitación. Hay hermoso baño, Neptuno 77, altos de la peletería, derecha.

CASA DE MORALIDAD Y BUEN aspecto. Departamento con balcón a la calle. También habitaciones, agua corriente, luz, teléfono y cocina amplia, Obrapía 51, altos. También en O-Reilly 32, altos, entre Cuba y Aguiar.

85 NAVES Y LOCALES

OBRAPIA 61, ENTRE AGUACATE y Compostela. Alquilo magnfico local, claro y ventilado. Superficie: 650 metros, con altos en el fondo. Informes: Lamparilla 48: A-9690.

SE ALQUILA LOCAL, PROPIO PAra oficina, comercio o familia, con servicios sanitarios. Narciso López 2, esquina a San Pedro, frente a Caballería. Telf. M-4327.

87 HABANA

ALQUILO: FRANCO 6, BAJOS, ENtre Carlos III y Estrella: sala, saleta, comedor, cuatro habitaciones, baño intercalado. Informan: Campanario 22: M-1420.

ANTON RECIO 100, BAJOS, ENTRE Puerta Cerrada y Vives, moderna: sala, dos cuartos, baño intercalado completo, comedor. Llaves en la misma, de 9 a 11 y de 2 a 5. Telf. F-4526.

CONCORDIA 68, BAJOS, SE ALQUIla una casa con cuatro cuartos, sala, comedor y cocina, patio y traspatio. Precio: $40.00. Informes: Telf. U-6753.

HERMOSO Y VENTILADO PISO, SAla, comedor, 3 habitaciones y demás comodidades. Precio: $35.00. Teniente Rey 87 entre Monserrate y Bernaza.

NEPTUNO Y MANRIQUE. PRIMER piso sala, 5 cuartos, baño moderno, comedor, hall, el mejor piunto de la Habana. F-5120.

ALQUILO TENIENTE REY 88, BAjos, cuarto, saleta y sala, informes en la misma de 1 a 3 p.m.

ALQUILO CASA, SAN JOSE 93-D., altos, compuesta de sala, saleta, comedor, tres cuartos, comedor, baño y servicio de criados. Informes: Arias, Trocadero 35, de 2 a 5.

SE ALQUILA LA CASA PADRE VArela número 13, altos. Informan, en la misma.

88 VEDADO

E. NUMERO 46, ENTRE 19 Y 21, ALtos, frescos y modernos: sala amplia, 5 cuartos, closets, baño, hall, comedor, pantry, cocina y cuarto y servicio de criados y garage: FO-3212 y M-2863.

SE ALQUILAN LOS ALTOS DE 27 No. 76 entre L y M, sala, cuatro habitaciones, hall, comedor, baños etc. No hay garage. $75 mensuales.

89 CERRO Y PALATINO

ALQUILO BAJOS, ACOSTA 65, ACAbados de pintar: sala, comedor, dos cuartos, baño intercalado, cocina de gas: $30.00, dos meses en fondo. Informan en la misma.

INFANTA 38-A., REPARTO LAS CAñas, casa con portal, sala, comedor, dos cuartos, baño, cocina y servicios. Informes en la misma: $18.00, dos meses en fondo. Dueño: Navarro, Cerro 510.

[illegible] J. DEL MONTE [illegible] VIBORA

SE ALQUILA LA CASA ESTRADA Palma No. 13, esquina Príncipe de Asturias, de dos plantas, cinco cuartos, baño, garage, tres cuartos de servicio y demás comodidades. La llave en Príncipe de Asturias No. 9, Informes: Cuba núm. 49, Paseo núm. 271, teléfono F-3440.

SAN LEONARDO ESQUINA A PRImera, moderna, jardín, portal, sala, recibidor, hall, 7 habitaciones, 2 baños familia, comedor, cocina, pantry y garage. Informes: F-3524, después de las 12.

94 LAWTON-BATISTA

ALQUILO: LAWTON 44, ENTRE Santa Catalina y Milagros: sala, comedor, dos cuartos, baño y cocina, patio y jardín. Lla llave al fondo, en el solar de al lado. Informes: Monserrate 113, ferretería. Sr. Lozano.

SE SOLICITAN

102 AGENCIAS-COLOCACIONES

SE DESEAN COLOCAR EXPERTAS cocineras, inglesas y del país. En la misma, muchachas inglesas y del país, como criadas, manejadoras o costureras; y un joven como chofer, criado o jardinero. Tienen referencias. Llame: FO-2555.

104 COCINERAS Y COCINEROS

SOLICITO UNA JOVEN, PARA COcinar a corta familia y que duerma en la colocación; y una muchacha, para limpiar por horas. Santos Suárez 94. Telf. I-3828.

SE SOLICITA UNA ESPAÑOLA, PAra cocinar y limpiar, en casa de matrimonio. Que tenga referencias y duerma en la colocación. Sueldo: 12 pesos. Monte 101, bajos.

SE SOLICITA UNA JOVEN PENINsular, para cocinar y limpiar a cuatro de familia. Tiene que saber trabajar y ser formal. Sueldo: 15 pesos, Lamparilla 31.

UNA ESPAÑOLA MEDIANA EDAD para cocinar y ayudar limpiezza. Quince pesos. Teléfono FO-7454.

SOLICITO UNA SEÑORA BLANCA, que sepa cocinar, para todo servicio de corta familia: $12.00. Calle Ocho esquina a Tercera Avenida, reparto Miramar.

105 MANEJADORAS

SE SOLICITA UNA MANEJADOra, que traiga buenas referencias. Calle Almendares número 22, Marianao, reparto Nogueira.

108 PROFESORES

PARA UN NIÑO EN SEXTO GRAdo, solicito profesor con experiencia, que venga una hora diaria al domicilio. Telf. FO-1058.

112 JARDINEROS

SE NECESITA UN PEON JARDINEro. Debe traer buenas referencias. Calle Almendares número 22, Marianao, reparto Nogueira.

114 AGENTES Y VENDEDORES

SE SOLICITAN AGENTES EN EL interior, para la venta de perfumería fina. Preferible comerciantes. Son indispensables las referencias. Dirigirse a Luis M. Dalmau. Calle Quince número 346, Vedado.

SE SOLICITA UN EXPERTO VENdedor, para productos químicos, aceites esenciales y perfumería, con referencias de las casas donde ha trabajado. Preferible que conozca inglés. Dirigirse por escrito, al apartado 2143, Habana.

116 SOCIOS

SOLICITO SOCIO CON CAPITAL, para impulsar un negocio establecido, en una de las mejores calles comerciales. Informes: Virtudes 122, altos. López Cordero.

117 SOLICITUDES VARIAS

SE SOLICITA UN MENSAJERO CON bicicleta de 17 a 19 años de edad que tenga buenas referencias, para una casa de efectos dentales. Informan San Rafael 84, bajos.

SE OFRECEN

118 CRIADAS Y CRIADOS

SE DESEA COLOCAR UN MATRImonio español, sin familia: ella, de cuartos o de cocina; y él, de sirviente. Sabe servir a la rusa y a la española. Tiene referencias. En la misma, una cocinera. Telf. F-3254.

SE DESEA COLOCAR UN JAPONES para criado de mano, en casa particular o finca. Telf. A-9814. Llame: Miguel.

SE DESEA COLOCAR UNA ESPAñola, para los quehaceres. Sabe perfectamente de cocina. Tiene buenas repesos. Informan: Aguacate 124, seferencias. No molesten menos de 18 gundo piso, entre Teniente Rey y Muralla.

SE OFRECE UNA JOVEN DEL PAIS, para limpiar y cocinar a matrimonio, o lavar poca ropa. Informan: FO-2594.

SE DESEA COLOCAR UN JOVEN extranjero, para jardinero o criado de mano. Sirve a la rusa. Informan: M-1862.

SE DESEA COLOCAR UNA ESPAñola, de mediana edad, para criada de mano o manejadora. Sabe cumplir con su obligación. Informan: Telf. U-2392.

SE DESEAN COLOCAR DOS ESPAñolas, una de cocinera y repostera, hace plaza; y la otra, de criada de comedor o de cuartos, sirve a la rusa. Tienen buenas referencias. Telf. F-3106, de 9 a 12 y de 2 a 4.

SE DESEA COLOCAR UNA ESPAñola, para cuartos. Informan: Telf. U-5110.

SE DESEA COLOCAR UN MUCHAcho recién llegado, en casa particular. Es de buena conducta y trabajador. También sabe de carpintero: A-9819.

JOVEN ESPAÑOL DESEA COLOCARse de criado, no tiene pretensiones. Informan teléfono A-8543.

SE OFRECE SUPERIOR COCINERA cubana de color va a repartos, otra criada fina, sabe lavar bien o manejadora. Ambas buena presencia y referencias inmejorables. M-7122.

SE ORECE JOVEN CUBANA PARA cuartos o limpiar, tiene referencias. F-6180.

SE OFRECE JOVEN ESPAÑOL PAra criado, ayudante de cocina o para sereno. También para cualquier otro trabajo. Teléfono M-4844. Celedonio.

SE COLOCAN 2 JOVENES ESPAÑOlas, criadas de mano, cuartos, comedor, cosen y cortan bastantes, buenas referencias. Informan F-6062.

SE OFRECE JOVEN ESPAÑOLA PAra criada de cuartos, comedor o manejadora, es formal y cumplidora duerme o no en la colocación, va a los repartos F-3262.

JOVEN ESPAÑOL DESEA COLOcarse de criado de manos, tiene referencias y sabe trabajar. F-6275, bodega, José Barrios.

SE DESEA COLOCAR UNA MUCHAcha española para cuartos o comedor. Informes F-3129.

SE DESEA COLOCAR UNA JOVEN blanca de treinta años para criada de mano o criada de cuartos. Teléfono A-8697.

SE DESEA COLOCAR UNA ESPAñola, para criada de mano o para lavar y planchar, solamente. Es seria y formal. No le importa salir de La Habana: U-5470.

SE DESEA COLOCAR UNA ESPAñola, de mediana edad, para criada de mano o todos los quehaceres de matrimonio solo. Tiene referencias y desea casa moral. Neptuno 255. Telf. U-2633.

SE DESEA COLOCAR UNA ESPAñola, de mediana edad, para criada de comedor, con familia de moralidad. Es formal y cumplidora de su deber. Tiene referencias de personas honorables a quien ha servido. Informes: Telf. U-1943.

SE OFRECEN

118 CRIADAS Y CRIADOS

SE DESEA COLOCAR UNA JOVEN blanca para criada de mano, sabe cumplir con su deber. Teléfono F-6162

SE DESEA COLOCAR UNA JOVEN española, de criada de mano, o para todo, si es corta familia. No se coloca menos de 15 pesos. Informan: Diez de Octubre número 587.

SE DESEA COLOCAR UNA JOVEN española, de craiada de mano o de cuartos. Sabe lavar y planchar ropa fina. Tiene referencias. Telf. U-6714.

SE DESEA COLOCAR UNA INGLEsa, de cocinera y repostera, cocina criolla. Tiene referencias y no duerme en la colocación. Sueldo: 20 o 25 pesos. Informan: FO-3312.

SE DESEA COLOCAR UNA INGLEsa, para el servicio de un matrimonio solo, o criada de cuartos. Entiende de costura. Tiene buenas referencias y duerme fuera. No se coloca menos de 15 pesos. Telf. F-6033.

SE OFRECE UNA ESPAÑOLA, PARA criada de mano o para habitaciones. Tiene referencias y entiende algo de costura. Informes: Telf. F-6108

SE DESEA COLOCAR UNA CRIADA, para cuartos o comedor. Tiene referencias: F-3854.

SE DESEA COLOCAR UN JOVEN blanco, para portero o criado de mano. Tiene buenas referencias de la última casa que trabajó. Informan: Telf. U-7078.

SE DESEA COLOCAR UNA MUCHAcha española, de criada de mano, o para cuartos. Sabe cumplir con su obligación y prefiere el Vedado o los repartos: M-8753.

SE OFRECE UN JOVEN ESPAÑOL, para criado, sirve a la rusa. Es honrado y cumplidor de sus obligaciones y sabe hacer cocktails. Tiene referencias de casas conocidas. Telf. A-9736.

SE DESEA COLOCAR UN JOVEN blanco, para criado de cuartos o de comedor. Tiene referencias. Telf. A-9736.

SE DESEA COLOCAR UNA SEÑORA española, de mediana edad, para sirvienta o criada de mano. Sabe cumplir con su deber. Tiene recomendaciones. M-4706.

SE DESEA COLOCAR UNA JOVEN española, para criada o manejadora: M-5534.

SE DESEA COLOCAR UNA JOVEN española, para criada de mano. No le importa ayudar en la cocina. Lleva tiempo en el país. Telf. U-6946.

SE DESEA COLOCAR UNA MUCHAcha inglesa, para manejadora o criada de cuartos. Habla español. Telf. F-2710.

SE OFRECE UNA CRIADA PARA cuartos o comedor. También maneja y una cocinera de color. No duerme en la colocación. No se coloca menos de $8.00: A-7740.

SE DESEA COLOCAR UNA ESPAñola, para criada de cuartos o criada de mano. Sabe cumplir con su obligación. Sueldo, no menos de 15 pesos. Belascoaín 99 y medio. Telf. M-8010. Prefiere el Vedado.

119 COCINERAS Y COCINEROS

SE DESEA COLOCAR UNA BUENA cocinera española, de mediana edad. Sabe cocinar criolla y española y repostería. Es limpia y trabajadora. Tiene buenas referencias. Gana buen sueldo: M-5172.

SE DESEA COLOCAR UNA ESPAñola, para cocinera y repostera, para un matrimonio. Duerme en la colocación. Informan: calle 23 entre G. y F., Vedado. Telf. F-4334.

SE DESEA COLOCAR UN BUEN COcinero y repostero, joven, chino, en casa particular, cocina a la criolla, española, americana y francesa. Buena sazón. Es muy limuio. Tiene buenas referencias. Informan: Telf. M-4503, Luis.

SE OFRECE UNA SEÑORA, COMO cocinera. Sabe cumplir con su obligación. También desea colocarse una muchacha de 16 años. Telf. 1950.

SE DESEA COLOCAR UNA JOVEN española, para cocinar y limpiar. Sabe cocinar bien. Tiene buenas referencias. Telf. M-4745.

SE DESEAN COLOCAR DOS COCIneras de color y una española, dos criadas y un criado todos con referencias. Informes al teléfono F-3019 Quinta 110 esquina a 10 Vedado.

MAESTRO COCINERO REPOSTERO, blanco joven con referencias, se ofrece a casas particulares o comercio, 14 años de práctica, muy limpio y cumplidor, teléfono M-5365 botica.

SE DESEA COLOCAR UNA SEÑORA de color para cocina, entiende de repostería informa calle I No. 210, entre 21 y 23 Lucía Valdés. Vedado.

SE OFRECE UNA COCINERA DE COlor, tiene referencias, conoce algo de repostería, Informan al teléfono F-2275.

DESEA COLOCARSE COCINERA DE alta repostería, sabe cocinar de todo, conoce su oficio, referencias de casas en que trabajó, sin pretensiones desea coman bien. Sólo cocina. Amargura 7.

SE DESEA COLOCAR UNA BUENA cocinera, sabe hacer dulces, tiene referencias, no duerme en la colocación. F-6232.

DESEA COLOCARSE JOVEN DE COlor, cocinero y repostero. Informan A-9081

ESPAÑOL MEDIANA EDAD DESEA colocarse sereno, portero, consultorio médico o abogado para limpieza oficinas. Es honrado y serio: M-1885.

DESEA COLOCARSE UNA JOVEN DE color en el Vedado para cocinar sólo, duerme fuera y otra para limpiar. F-3854

SE DESEA COLOCAR UNA ESPAÑOla para cocinar o limpiar por horas sabe trabajar y tiene referencias, duerme fuera, informes Aguila 118, entrada izquierda.

SE OFRECE UNA BUENA COCINEra repostera joven, tiene buenas referencias, sabe hacer plaza. Teléfono M-2685.

SE DESEA COLOCAR UNA ESPAñola, de cocinera y repostero. Cocina bien de todo. Tiene buenas referencias. En la misma, una criada de mano: F-5124.

SE DESEA COLOCAR UNA JOVEN española, para cocinar y limpiar, para corta familia. Otra muchacha, desea colocarse para cuartos.. Informan: San Francisco número 17, departamento número 5, Habana. Telf. U-6684.

SE DESEA COLOCAR UNA SEÑORA española, de mediana edad, de cocinera, ayuda a la limpieza. Tiene referencias y no duerme en la colocación. Telf. M-8583.

SE DESEA COLOCAR UNA SEÑORA española, para cocinar o criada de mano. Tiene referencias y sabe trabajar: M-4763.

SE DESEA COLOCAR UNA BUENA cocinera, en casa de señores solos. Sabe todos los quehaceres de la casa. Tiene referencias: M-2183. Preguntar por Carmen Fernández, San Rafael número 86, de 7 a 2 de la tarde. En la misma, una señorita para mecanógrafa.

SE DESEA COLOCAR UNA COCINEra. En la misma, una criada de mano, manejadora o lavandera. Tienen buenas referencias. Informes: Srta. Herrera, Calle G. número 244, entre 25 y 27, Vedado: F-5553.

SE DESEA COLOCAR UNA ESPAñola, para cocinera o criada. Sabe su obligación. Tiene referencias y no duerme en la colocación. Informes: Telf. M-4065.

SE OFRECEN

119 COCINERAS Y COCINEROS

COCINERA ESPAÑOLA DESEA COlocarse, lleva tiempo en el país, y sabe cumplir con su deber. Inofrmes U-7094.

SE DESEA COLOCAR UNA BUENA cocinera y repostera de primera y una buena criada de mano. Las dos son españolas y tienen referencias inmejorables. Llame: M-3339.

SE DESEA COLOCAR UNA SEÑOra española, para cocinar y limpiar a corta familia, bien recomendada y una criada de cuartos o comedor: M-4206.

120 MANEJADORAS

SE DESEA COLOCAR UNA ESPAñola, de mediana edad, para manejadora o criada de mano. Sabe cumplir con su obligación. Telf. FO-2525

MANEJADORA ESPAÑOLA, MUY competente en recién nacidos y mayores. Tiene 40 años da referencias. Teléfono F-6978.

SE DESEAN COLOCAR DOS JOVEnes una manejar, la otra limpiar F12770.

SE OFRECE MUCHACHA DE COlor, para manejadora, criada de cuartos o comedor. En la misma, una pardita. Salen al campo. Informan: Aguila número 231. Telf. M-1149.

SE DESEA COLOCAR UNA MUCHAcha, en casa de moralidad, para manejadora o criada de mano. No cocina y sale a las afuera. Informan: Aguila 114.

SE DESEA COLOCAR UNA SEÑORA española, de mediana edad, para manejadora. Tiene referencias y lleva tiempo en el país. Telf. F-3129.

122 INSTITUTRIZ

SE DESEA COLOCAR UNA INSTItutriz francesa, hablando inglés y español, buenas referencias. No importa si son niños chicos. Escriba A Clasificados de este DIARIO L. S.

126 JARDINEROS

SE OFRECE JARDINERO DE COLOR tiene referencias, entiende de campo o portero. F-6000.

129 OFICINISTAS

JOVEN CUBANO, CRIADO A LAS costumbres españolas, muy buena letra, contabilidad y mecanografía, desea auxiliar de carpeta, oficina de comercio, tiene persona que lo garantice. Informes al teléfono M-4705 No tiene pretensiones.

131 OFERTAS VARIAS

SE DESEA COLOCAR UN JOVEN blanco cubano sin pretensiones para ayudante de cocina, criado o mensajero, maneja elevador, fregador. Tiene buenas referencias. M-1043.

PROFESIONALES

1 ABOGADOS Y NOTARIOS

CONSULTAS MEDICAS, GRATIS: Pobres, de 9 a 12 y de 2 a 5. Especialistas: Tuberculosisi, Estómago, Instestinos, afecciones nerviosas, Venéreos, Impotencia. Dr. Fernández, O-Reilly 11, por Cuba.

DIVORCIOS

Muy rápidos a plazos cómodos. en toda la República, a cubanos y extranjeros. Matrimonios en su domicilio. Ciudadanías. De 9 a.m. a 6 p. Obrapía 1'. Dr. Angel Fernández.

2 DRES. EN MEDICINA

DR. ALFREDO COMAS

Especialista del Instituto del Cáncer. Enfermedades venéreas, sífilis, impotencia, afecciones de señoras, tumores de útero y pechos. Aplicaciones del Radium. Horas: de 2 a 5. Telf. M-7728. San Nicolás 70. Habana.

Dr. Armando Crucet

CIRUJANO DENTAL Y ORAL. De la Facultad de Pensylvania, del Caretson y Hospital of Oran Surgery y ex-Profesor de la Moffitt Dental Porcelain School de Philadelphia. — TRATAMIENTO DE LA PIORREA ALVEOLAR y de las sinucitis crónicas del maxilar. Obturaciones y dentaduras de porcelana. Anestesia por el gas. Paseo número 17, entre Calzada y Línea. Vedado. Teléfono F-5153.

DR. PEDRO MONTALVO.

Enfermedades del aparato Respiratorio, Digestivo y Nutrición. Metabolismo Basal. Fisioterapia. Consultas de 3 a 6. Calle 18 No. 4 entre 7 y 9. Vedado. Teléfonos F-5040 y F-4405.

DR. ANTONIO PITA

ENFERMEDADES NERVIOSAS Y ENDOCRINAS

Contando con un bien montado Instituto de Fisioterapia. Tratamiento efectivo de la Neurastenia. Impotencia. Enfermedades Crónicas y Glandulares, etc. etc. Novísimo método de estimulación Vago-Simpática.

No visita, ni da consulta por Correo. Consulta previamente concedida: $10.00 Consultas, de 2 a 4p. m. $2.00.

SAN LAZARO 45.
(a una cuadra de Prado y Malecón)
Telf. A-9292.

DR. OCTAVIO RIVERO

Asma, Tuberculosis y enfermedades pulmonares. Exasistente del Servicio del profesor Saye, (Barcelona). Jefe Clínico del Dispensario Antituberculoso Municipal. Consultas: lunes, miércoles y viernes, de 12 a 2 de la tarde. Campanario 43: M-6258.

Dr. J. R. Alvarez

HERNISTA

Ex Director de «La Benéfica», del Centro Gallego.

Edificio "América", Jovellar esquina a N.

Telfs. U-5400 y FO-1361

Cura radical de la Hernia. sin recurrir a operación. ni al uso permanente del braguero Desprovista de peligro, dolor y complicaciones de todo género. El paciente puede continuar sus ocupaciones habituales

CONSULTAS, TURNO FIJO

DR. ROSAL

EX-ASISTENTE AL SERVICIO DEL PROFESOR SAYE, EN BARCELONA

Tuberculosis, pulmones, corazón. Medicina en General: Electricidad Médica, Luz Alpina. Consultas diarias. De 4 a 6 p.m. San Miguel 117, entre Gervasio y Escobar. Teléfono U-2342

DR. J. B. RUIZ

Ex especialista del Centro Gallego, de los Hospitales de Filadelfia y New York. Especialista en Vías Urinarias, Venéreo, Sífilis y trastornos sexuales. Uretroscopía y Cistoscopía. Consultas. de 1 a 3. Trocadero 35.

DR. JOSE ALFONSO

Ex especialista del Centro Asturiano: Ojos, Garganta Nariz y Oídos. Consultas, de 3 a 5: $3.00. Turno fijo: $5.00. Pobres: de 10 a 11. Operaciones módicas, Monte 386. Telf. M-2330

PROFESIONALES

2 DRES. EN MEDICINA

GABINETE UROLOGICO ALEMAN

VIAS URINARIAS

Consultas gratis: de 7 a. m., a 1 p. m., y de 4.30 a 9. Jesús del Monte 135, bajos, frente a la Quinta de Dependientes. Tratamientos modernos con vacunas alemanas, para curar la Gonorrea en 15 días. No importa que sean crónicas o mal curadas. Garantizamos que no quedan recogidas. Facilidades de pago. Impotencia y debilidad sexul, piel y sífilis

DR. FRANCISCO J. DE VELASCO

Corazón, Pulmones, Estómago, Intestinos.

DR. RUBEN DE VELASCO

Corazón, pulmones, enfermedades de los niños. Consultas, de 1 a 3, días laborables. Horas especiales, previo aviso. Salud 34. Telf. M-6068.

INSTITUTO HIGIA. Vías urinarias

Cosultas gratis de 7 a.m. a 8 p.m. Zanja 2, altos, entre Galiano y Rayo. Teléfono M-6605. Tratamientos modernos de la gonorrea, orquitis, cistitis, prostatitis, sífilis y sus manifestaciones. Tratamientos antisifilíticos a precios módicos; series de Neo salvarsán, legítimo incluyendo el ámpula. Debilidad sexual e impotencia.

4 DENTISTAS

DR. JOSE MARIA GATELL

Cirujano Dentista, calle Habana número 98, bajos, entre Obispo y Obrapía. Precios: una extracción sin dolor: $1.00; limpieza: $1.00; dentaduras: $10.00. Arreglos de puentes y planchas, en el día. Facilidades de pago. A los forasteros, les termino en 24 horas. Consultas, de 8 a 8. Telf. A-8335.

5 COMADRONAS

CONSUELO RUDA, COMADRONA

Ex-interna de la Casa de Salud «La Balear». Inyecciones intravenosas a domicilio. Consultas gratis de 8 a. m. a 6 p.m.. Belascoaín número 74, altos, esquina a Jesús Peregrino. Telf. U-5824.

COMPRAS

9 CASAS

COMPRO CASA MAMPOSTERIA PROxima a vía comercial, máximo 1.800 pesos. No corredores. Trato directo con dueño: I-5430, Sansón.

COMPRO CASA ESQUINA COMERcial monolítica de Monte a Lagunas o Belascoaín a Amistad, no más de $7.000-00 J. del Monte y Santos Suárez. Barra informa de 3 a 5 y media. Vega, no corredores.

10 SOLARES

MIRAMAR COMPRO

Una esquina o solar de centro si gusta y está dentro del precio para hacer pronto la operación. José B. Fernández, Obrapía 36. M-7430 y M-1506.

12 ESTABLECIMIENTOS

COMPRO VIDRIERA, CON LOCAL ya en marha. Informes: Telf. X-1393.

15 MAQUINARIAS

COMPRO ARMADURA DE ACERO, DE TECHO, PARA NAVE

De 10 a 20 metros de ancho, por 20 o 30 metros de largo, con o sin columnas. Informes: Sr. Benítez: M-7058.

COMPRO PLANCHAS DE ASBESTO

De uso, pero que estén en buen estado. Informes: Sr. Benítez. Telf. M-7058.

17 MUEBLES Y PRENDAS

COMPRO ROPA USADA DE CABAllero. Si usted tiene alguna o algún objeto de vestir le pago bien, traiga la que tenga. Monserrate 133 entre Dragones y Teniente Rey, Martínez.

A-9003: COMPRO MUEBLES

De todas clases y de oficinas; objetos de Arte, máquinas coser, escribir, lámparas, camas hierro, neveras, ropa hombre. Casas completas. Pago como nadie. Salud 15. Telf. A-9003.

M-7084: COMPRO MUEBLES, MAquinas coser, escribir, burós, pianos, archivos, lámparas, abanicos antiguos, objetos Arte, alfombras, vajillas e instrumental médico. Pago bien. Acudo enseguida: M-7084.

U-3637: COMPRO MUEBLES: PIAnos, alfombras, vajilla cristal, objetos Arte, neveras, burós, baúles, maletas, libreros, máquinas escribir y coser, cuadros e instrumental médico. Varadero: U-3637.

M-6720: COMPRO MUEBLES, MAquinas coser, burós, neveras, máquina escribir, sala, cuarto, escaparates. Todo lo que venda: Llame: Telf. M-66720.

A-6266: COMPRO MUEBLES

Joyas de todas clases: oro, plata y platino y toda clase de objetos de valor. «La Numancia». Aguila 145. Telf. A-6266.

ORO, PLATA Y PLATINO

Compramos en joyas, objetos o monedas rotas.

BAHAMONDE Y COMPAÑIA

Amistad 94, casi esq. a San José.

U-2530: COMPRO MUEBLES

En general: pianos, máquinas escribir, coser, objetos Arte, antigüedades plata, vajillas, adornos, oficina, libros, baúles, muebles clínicos. Casas completas. Negocio rápido. «La Predilecta»: U-2530.

U-4800: COMPRO MUEBLES

Modernos y antiguos: pianos, máquinas coser y escribir, neveras, adornos, objetos Arte, lámparas, alfombras, enseres de oficina, archivos, cajas de caudales, objetos de plata y oro viejo. U-4800.

A-7795: COMPRO MUEBLES

Pago más que nadie. Llame y se convencerá. Dinero en mano. Vamos enseguida. Máximo Gómez 85. Teléfono A-7795. También cambiamos y vendemos muy barato.

U-1488: COMPRO MUEBLES

Máquinas coser, escribir, lámparas, radios, neveras, equipajes, pianos, vajillas, objetos de Arte. Pagamos bien. Negocio rápido: U-1488.

U-5154: COMPRO MUEBLES

De uso: máquinas de escribir y coser. Pagamos más que nadie. Operación rápida. **Díaz y Chao, Neptuno números 197 y 200, entre Belascoaín y Lucena. Telf. U-5154.**

DINERO

Por joyas, muebles, máquinas de coser y escribir, objetos de Arte, pagando más que nadie.

"LA PERLA"

Animas 84, casi esq. Galiano. Telf A-8222.

ORO Y PLATA

Compramos en prendas de todas clases, objetos de plata, bandejas, candelabros, escribanías, cajitas, juegos de café, cubiertería, fruteros, etc. No importa que estén rotos.

CARBALLAL HERMANOS

San Rafael 138, entre Gervasio y Belascoaín. Teléfono: U-5744. Pagamos bien y vamos a domicilio.

COMPRAS

17 MUEBLES Y PRENDAS

M-9136: COMPRO

Muebles, máquinas, vidrieras, armatostes, enseres café y fondas, molinos, contadoras, caja hierro, neveras, equipajes, lámparas, objetos Arte. Rematamos casas y negocios. Vendemos baratos. Visítenos, no cierre trato sin vernos. Salud 11: M-9136.

GANARE SU AMISTAD, Y ESO ES bastante, si me llama para comprarle o venderle sus muebles de hogar u oficina etc. Comercio con usados y nuevos a precios de humano. Alfonso agradecerá su llamada: A-6978

19 LIBROS E IMPRESOS

COMPRAMOS TODA CLASE DE LIbros M-4752. Vamos inmediatamente a domicilio, por lejos que sea. M-4752 Rogamos que llame en horas laborables. M-4752. Pregunte por Salinas.

23 OBJETOS VARIOS

JUGUETES: COMPRO JUGUETES sanos y rotos. No importa tamaño: Telf. U-2855.

CAMBIOS

24 CASAS

CAMBIO PROPIEDADES, POR EStablecimientos y viceversa. También cambio establecimientos, por otros, dando vuelto, según negocio. No deje de verme, hoy mismo. Galiano 125, café. Benjamín García.

REPARACIONES

42 MUEBLES Y PRENDAS

REPARAMOS SUS MUEBLES, POR poco dinero, dejándolos nuevos. Casa Pardo: U-5761. Los modernizamos, barnizamos a muñeca y esmaltamos «Duco». Pinturas mimbre a vapor y neveras. Tapicería en general. Azogamos espejos. Trabajos garantizados, San Rafael núm. 130.

GRAN TALLER DE TAPICERIA

¿Quiere usted hacerse con poco dinero de un juego estilo inglés? Pase por el Taller de Tapicería de Martínez, Rayo 43. Me hago cargo de tapizar, dorar, barnizar y reformar toda clase de muebles. Trabajos garantizados. Precios económicos, Rayo 43: M-7872.

MUEBLERIA Y TAPICERIA: MUEbles finos, adecuados a todos los presupuestos. Visítenos. Hacemos Trabajos de pinturas finas, tapicería, barnices, dorados, decoración y restauración. No cobramos precios irrisorios, pero garantizamos la mejor terminación y materiales de primera. Nos guiamos por este lema: "Barato no es lo que cuesta menos, sino lo que dura más". Mueblería García Espinosa, San Rafael y Soledad: U-4424.

CASA «CORO»: REPARAMOS MUEbles. Combinaciones maderas, chapas y tapicerías. Barnizo toda clase de muebles. Especialidades en colores. Limpieza de muebles a domicilio. Precios módicos. Estrella 27, entre Angeles y Aguila: M-2127.

44 RADIOS

REPARACION TODAS CLASES APAratos de radio garantizando trabajo. Queremos hacer clientes. Pasamos a domicilio sin compromiso. Taller Radiotécnico Obrapía 70 Telf. M-7876.

VENTAS

48 CASAS

SE VENDE O SE TOMAN $400 EN hipoteca al 1 sobre la casa en la calzada Luyanó esquina Villanueva No 12; casas a $200 con 300 su terreno escriba a P. H. Triana, Calixto García No. 34 informarán en Guanabacoa

VENDO EN LA CALZADA DE LA Reina, cerca de Galiano acera de la brisa hermosa propiedad. Informan: Edificio Bacardí. Departamento 312.

PEGADA AVENIDA SERRANO SANtos Suárez, Vendo en 4.500, casa moderna, portal, sala, recibidor, 4 cuartos, baño, comedor, garage traspatio con frutales, Informan Fábrica 57, frente al Parque. Telf. X-2072.

ESTRENE CASA, REPARTO ALMENdares, una cuadra cine Roxy: garage, jardín, portal, sala, comedor, 3 cuartos, baño moderno, cocina, servicio de criados y patio. Abel Rodríguez, Doce y Catorce.

VENDO CASA DE 2 PLANTAS EN buen punto, renta más del 8 por ciento el dinero que se emplee. Trato directo con comprador. Informes a todas horas en calle Nueve No. 14 entre H e I en el Vedado.

SE VENDE LA CASA SAN ANAStasio 26 C entre Santa Catalina y Milagros, portal, sala, saleta, 4 cuartos, cocina y demás servicios, patio y traspatio. Informan en la misma de 2 a 5.

GERARDO MAURIZ: M-7586
METROPOLITANA 538

COMPRO Y VENDO: CASAS, SOLARES Y FINCAS, DINERO PARA HIPOTECAS

LUYANO, PRECIOSA CASA CON todas comodidades, $5.500-00. Milagros bonita casa moderna, $3.500.00 pegado Calzada J. Monte, 2 plantas independientes, moderna: $7.000. G. Mauriz, M-7586 Metropolitana 538.

VEDADO: HERMOSA CASA MODERna, solar completo, 5 habitaciones hall, 2 baños, 2 garages, 2 cuartos criados, mucho patio, frutales, 16.000. G. Mauriz. M-7586. Metropolitana 538

CHALET PROXIMO LINEA, 5 HAbitaciones, hermoso baño, garage, cuartos criado y chauffeur, techos monolíticos, $15.000.00. Otra 2 plantas independientes, $12.500-00. Chalet moderno, $6.500.00. G. Mauriz, M-7586 Metropolitana 538.

ALTURAS ALMENDARES MAGNIfico chalet 5 habitaciones, 2 baños, garage 2 autos, $6,000 efectivo y $66.000-00 hipoteca moratoriada. Otro modernísimo, $11.000.00. Casa una planta, $8.500.00. G. Mauriz, M-7586, Metropolitana 538

SIERRA, CASA MODERNA, CON garage y patio, bien situada, $4.000, otra, $5.000.00, espléndida, con garage y cuartos criado y chauffeur. Chalet frente Parque ganga, último precio, $9.000.00. Colosal esquina mucho terreno, $15.000.00. G Mauriz M-7586 Metropolitana 538.

R. ORIENTAL, HERMOSA CASA quinta con toda clase de árboles frutales 5 habitaciones, 2 garages facilidades de pago o se admite casa o terreno Habana o Vedado. Gerardo Mauriz, M-7586 Metropolitana 538.

VEDADO BRISA 23x22.66 $13.50. Otra 12x22.66 otra 10x22.66 sombra. 14.00, calle 13 13.66 por 50, calle B próximo 23 $12.00, calle 4 brisa próximo 23, $11.50. Gerardo Mauriz, M-7586 Metropolitana 538.

SOLARES ALTURAS LA SIERRA, 10x47. $12,000; ctro 10x47: $1,000; otro frente Parque Sierra. 20x50, $3.50 Calle 12 11.79 por 47, $3.50. Otro Calzada Columbia. Gerardo Mauriz, Telf. M-7586 Metropolitana 538.

VENDO PEGADO MONTE 2 PLANtas moderna, $4.200, otra 6x18 2 plantas sala, 3 cuartos, $5.000. Marcial Rodríguez Amistad 156 M-4806.

VENTAS

48 CASAS

VENTA.—VENDO EN LO MEJOR del Reparto Almendares chalecito fabricación moderna. Jardín, portales, sala, recibidor, comedor, servicio de criados, tres habitaciones, baño, terraza y garage. Véalo M-6695 y FO-2305.

CASAS BARATAS: ESQUINA, CAlle Amistad, dos plantas, moderna: $9,000; calle Colón, 10.50 por 40 metros: $25.00 metro, casa antigua, buena renta; Maloja, pegado Angeles, 6.20 por 32. Total: 200 metros, buen estado: $5,000, con $2,000 de contado. Varias más. Marrero, Aguiar 25, Notaría: M-7774 y U-6671.

VENDO UNA ESQUINA, 400 VAras, comercio y una casa de 400 varas. Todo pegado. Renta 45 pesos. Precio: 3,000 pesos. Informes: Galiano 125, café. Benjamín García.

VENDO CUATRO PROPIEDADES, tres, en San Nicolás; y una, 8 por 18, en Campanario: $6,000. Tengo dos esquinas en venta, una: Z8,000, en Rayo; y otra, en $13,500 Todas dan buena renta. Informes: Galiano 125, Benjamín García: Telf. M-4461, café.

ESQUINAS EN VENTA: UNA $4,000. Otra, dos plantas: $12,000. Otra: $11,000, 18 por 8. Gran casa, dos plantas: $10,000. Producen el 10 por ciento. Véame y ahorrará dinero. Arrojo, Belascoaín 50.

MAGNIFICA OPORTUNIDAD

Se vende casa acabada de fabricar, con portal, sala, dos cuartos, baño intercalado, comedor al fondo y cocina, en la Ampliación de Lawton, a una cuadra del tranvía y guaguas. Informes: M. Fernández, San Ignacio 50, de 2 a 5. Telf. M-9272.

¡AHORA O NUNCA!

Maloja No. 134 entre Lealtad y Campanario mampostería y azotea, 6.50 por 34. Sala, saleta, comedor, cinco cuartos bajos y uno alto, servicios, etc., $3.800-00 verdadera ganga. Puede verse a todas horas. Informan F-6342.

MI BELLA CASA, PROPIA PARA persona de gusto, mucho terreno, frutales, precio de situación, 8a. No. 28 B, entre San Francisco y Concepción, trato directo (no corredores)

49 SOLARES

VENDO MANZANA DE TERRENO, una cuadra de Carlos III y media de Infanta, con cinco mil metros cuadrados. Informan edificio Bacardí departamento 312.

¡GANGAS! CERCA DE LOS COLEgios Buenavista y Candler College esquina de Fraile, 47 por 48 con 2.256 varas a $1.25 próximo a Belén cuatro solares con 868 varas a $1.25 vara. Informa Castor, Teléfonos M-6819 y FO-1230.

PEGADO CURVA MONTALVO, TErreno sombra, fresco, calle seca, sin lagunas cuando llueve, cerquita cine y gran colegio, carros Playa, carros Miramar. Omnibus Sierra, ómnibus Ayuntamiento. Esquina y doble línea, 458 varas. Dos pesos vara. FO-2866.

CALZADA DE JESUS DEL MONTE, haciendo esquina a Vista Alegre y Buenaventura solar de 380 varas cuadradas. Diez pesos vara, Villegas 78, Habana.

MAGNIFICO SOLAR EN LA CALzada de San Lázaro, mide 7.10 por 30 ms. Unica oportunidad de obtener un lote en este sitio, a $26 metro. Dueño: U-5590.

SOLARES BARATOS: INFANTA Y 25, distintas medidas: $15.00 metro; San José y Basarrate, 13 por 37 y 13 por 40: $12.00 metro. Vedado: esquinas, centros y parcelas, lo que degee. Marrero, Aguiar 25: M-7774 y U-6671, Notaría.

J. DELGADO Y VISTA ALEGRE

Frente al Parque Mendoza, fabricado todo por sus costados a menos de $4.50, también parcelo con frente a Juan Delgado. José B. Fernández, Obrapía 36. M-7430 y M-1506.

AVENIDA DE LA PAZ

SE OFRECE ESPAÑOLA PARA CRIAda, otra de color para cocinera o criada. Sra. Rodríguez I-3552.

A la brisa al lado del Conde del Rivero todo fabricano por sus costados con medida de 12.40 por 44, muy barato y con facilidad. José B. Fernández, Obrapía 36. M-7430 y M-1506.

MUCHOS SOLARES

Tengo muchos compradores y vendedores de todos los precios y todas las medidas, en todos los repartos. Confíeme y pronto le resuelvo. José B. Fernández, Obrapía 36. M-7430 y M-1506.

ESQUINA A $1.55 EL METRO

Calzada de Columbia entre Miramar y Mendoza mide 40x40 es una verdadera ganga cerca del Colegio Americano. José B. Fernández, Obrapía 36. M-7430 y M-1506.

$0.90 VARA, SE VENDE UN SOLAR que está entre la aviación y el Club Miramar, mide 800 varas cuadradas. Informes Reina No. 20 entre Rayo y San Nicolás. Frank V. García.

EN $325.00 VENDO SOLAR 540 MEtros Reparto Pogolotti, calle A entre Pasaje Central y calle 3a frente manzana de obreros y la Quinta de Almagro. teléfono I-3149.

SE VENDE EN BUEN RETIRO, Steinhart y Robau, el mejor solar de esquina, 31-25 por 44-72 varas, total: 1.400 varas, puede fabricarse tres buenas casas, tengo plano. Informes: 12 y Avenida 6, ampliación Almendares, FO-2928.

REPARTO KOHLY, SITUADO ENtre el Río y Alturas Almendares. Solares parte alta, con vista al Río, Esquinas a 3 calle, desde $2.00 vara. Lotes hasta 24,500 varas. Facilidades de pago. Trato directo. Manzana de Gómez 264.

50 FINCAS RUSTICAS

VENDEMOS UNA FINCA DE 4 CABALLERIAS A 45 MINUTOS DE LA HABANA POR BUENA CARRETERA

Tierra primera de primera, 5 pozos. Cerca de piedra por los cuatro costados. Tres mil aguacates en producción; 800 matas de coco; 500 de anón; 150 de guanábana. En sitio alto y con una vista preciosa de un extenso valle. Se invirtió en ella más de cincuenta y seis mil pesos, se dá por menos de la mitad.

Mendoza y Cía.

Obispo 63

1½ CABALLERIA, TIERRA PRIMEra, carretera, arboleda, palmar, pozo fértil, 3 casas, $2,800, ¼ tierra, casa pozo, arboleda, facilidad pago $600 José Díaz, Desagüe 1.

E.C.D. 2016

VENTAS

50 FINCAS RUSTICAS

VENDO PRECIOSA FINQUITA MEDIA caballería, frente Carretera Central, 28 kms. del Capitolio. Tiene aproximadamente 200 frutales variados, palmas, luz eléctrica, teléfono, $1.800 Pascual, Fábrica 51 X-1858.

¡APROVECHAD ESTA OPORTUNIDAD! Finca de una y media caballería, terreno de primera, colorado, pozo fértil con motor y turbina, en el pueblo de Güira, buena arboleda de frutales: $7,000. Una ganga. Situada centro del pueblo. Informes: Agapito Correa, Rosa número 14, Güira de Melena.

RUSTICAS: 10 CABALLERIAS PRIMERA Habana, $6.000, otra ¾ tierras coloradas 1a. Carretera $1.500 Otra carretera y tranvías 15 centavos metro. Amistad 156 Rodríguez, M-4806.

FINCA TODA DE LABOR DE 6½ caballerías, con pozo, 50 palmas, buena casa vivienda y 2 de guano, frutales, toda llana, frente a carretera a 3 minutos de Artemisa en terreno colorado, se vende sin piedra y cercada. Venga a verla hoy mismo. Buen negocio. No trato con corredores. Colón 64 Bodega A. Viera, Artemisa.

VENDO DOS CABALLERIAS DE San Antonio a Alquízar. Otra en la misma de una caballería. Otra en Rincón. Media caballería en Güira. Un cuarto en Vereda, muchas más. Banco Canadá. A-8875. Díaz Ramos.

51 ESTABLECIMIENTOS

SE VENDE UNA BODEGA EN LAnuza y Núñez Reparto Almendares Marianao

VENDO CAFE FONDA DENTRO 2 industrias más importantes. Cuba No. 50 venta verdadera casa de trabajo para 2 personas útiles 30 días a prueba, $20 cantina. Cuenya, Monte y Someruelos, café.

VENDO BODEGAS Y CAFES, LEcherías y barras, 400 pesos hasta $10,000. Cambio negocios en 24 horas. Casas de huéspedes, hoteles de todos precios. Véame. Telf. M-4461. Benjamín García, Galiano 125, café.

VENDO LAS MEJORES LECHERIAS y cafés de La Habana. Una vidriera en Calzada, regalada; y un bar, en $1,200. Véame y ahorrará dinero. Arrojo, Belascoaín 50.

VENDO BARRA, EN $4,000. VENta $80.00, de cantina; y café lunch. Se deja a Prueba. Negocio seguro. Vista hace fe. Buen negocio para el que tenga el dinero. Informes: Galiano 125, Benjamín García.

BENJAMIN GARCIA, CORREDOR: Compra y venta de propiedades, terrenos, fincas de campo y establecimientos. Tengo los mejores negocios del mercado. No compre, sin verme. Telf: M-4461. Galiano 125.

FARMACIA

SE DESEA UNA DE LA CAPITAL para cambiarla por otra de un pueblo rico de Oriente con una inversión de diez mil pesos. Hotel Nueva Isla, Sro. Marún o Dr. Benitez.

CAFE, RESTAURANT, BILLARES En cruce líneas y zona comercial, por lo que ofrezca. Restaurant alquilado. No paga alquiler. Informes: Lealtad 228 esquina Carmen. (Casa particular). No corredores.

SI BUSCA UNA BUENA BODEGA Cantinera, sola en esquina, muy barata, sin sobre-precio, no pierda tiempo buscando. Informes gratis. Suárez, Belascoaín y Figuras, café.

VENDO UNO DE LOS MEJORES negocios, «La Parisién», San Rafael número 50: A-9956, mimbrería.

INDUSTRIA ACREDITADA, CARpintería y fábrica de vidrieras, véndese por quererse retirar su dueño. Buena maquinaria, magnífico local con contrato, buena clientela, crédito inmejorable. Juan A. Valdés, Prado No. 25.

SE VENDE UNA BODEGA Y FUENte de soda, Villegas esquina a Empedrado. Informan en la misma.

VENDO GRAN LECHERIA, SITIO puramente comercial. Gran negocio para dos jóvenes que quieran ganar dinero. Para informes: Dragones y Amistad, café. Pregunte por Torres.

53 AUTOMOVILES-ACCESORIOS

VENDO CAMION «GENERAL MOtor» 1 y media tonelada, carrocería americana estacas, caseta metal seis ruedas, gomas y pintura nuevas. Motocicleta tipo mayor Harley Davison propia para carro o sola como nueva. Garage Estrella 14. Informan Dragones 100, 2o piso.

SE VENDEN DOS CAMIONES CErrados, uno Brockway una y media toneladas, otro Chevrolet media tonelada, baratos, buenas condiciones. Lamparilla 26.

FORD V-8, 1933, SEDAN: $470.00, en magníficas condiciones, 30 kilómetros por galón. Carlos III número 22, entre Soledad y Castillejo.

VENDO CAJA DE HIERRO VOLTEO con bomba horizontal sin estrenar capacidad 2a. costó $475.00 para camión Ford, Chevrolet, Internacional, último precio $125.00 puede verse La Rosa No. 3 entre Santa Catalina y C. del Cerro. Sr. Muñoz.

SE VENDE UNA CUÑA FORD DEL año 30, informan en Zanja y Cuchillo en la barbería, pregunte por señor Pedro de 2 a 5 p.m.

CHEVROLET CERRADO 2 PUERtas 1930. Muy poco uso. Magnífico funcionamiento. Pintura, gomas y acumulador nuevos, $325. Véase por la tarde en Estrella y Oquendo, dueño: U-5590.

CHEVROLET DEL 32, PERFECTAmente equipado. Se da muy barato, por tener que embarcar, garage Cuatro Caminos: A-7169.

PISI-CORRE FORD DEL 31 MUY económico y en magnífico estado, se vende. Informan: de 12 a 2, 27 No. 335 entre Paseo y A, Vedado.

VENDO FORD CUÑA DEL 30 BUEnas condiciones, $225. Informa: Chernin San Isidro 50.

VENTAS

53 AUTOMOVILES-ACCESORIOS

Gangas en Carros de USO

Ford, 2 puertas, 1934.
Chevrolet Cabriolet, 1930.
Chevrolet, 2 puertas, 1934.
Auburn Sedán, 1932.
Chrysler Sedán, chico, 1932.
Graham Paige Sedán, 1931.
Ford de reparto, 1935.
Packard Sedán, 7 pasajeros.
Lincoln Sedán, 7 pasajeros

Facilidades de pago.

Marina 64, esq. a Vapor, frente al parque Maceo.

SE VENDE UNA CUÑA FORD, DEL 29, abierta; y un Sedán, dos puertas, del 29, baratos. Están como nuevos. Carlos III número 8, al lado de La Cruz Blanca, Avelino.

GANGA VENDO GRAHAM PAIGE, en magníficas condiciones vestidura de cuero del mejor. I-5844.

SE VENDE ROCKNE STUDEBAKER, en magníficas condiciones, cuatro puertas, gomas nuevas, rueda libre, arranque automático, recién pintado. Véalo en el garage «Cuba», Cuba número 59.

GANGA

Se vende barato, un automóvil Graham Paige, con muy poco uso y en perfectas condiciones. Informan en la Administración del DIARIO DE LA MARINA.

54 MAQUINARIAS

VENDO MI TALLER DE HOJALAtería con máquinas y herramientas para toda clase de trabajos. Mucha marchantería, lo doy casi regalado. Véame en el mismo a todas horas. Inquisidor 46, por Acosta.

SE VENDEN CALDERAS BABCOCK Wilcox de 150, 200, 300, 540 y 800 H.P. de poco uso. También dos tanques de 20,000 galones cada uno, Amargura 12 taller maquinaria.

VENDO CALDERAS HORIZONTAL 40 H.P. Vertical 25 H.P. y 10 H.P. Su dueño Rodríguez. Santa Catalina 15, altos. Cerro. Habana. Teléfono: I-6993.

SE VENRE UN MOTOR DE PETROleo de 6 H.P. 650 R.P.M. marca «Schütter» sistema «Diesel». Está acabado de reconstruir. Se garantiza su funcionamiento. Taller de Maquinaria J. Alemany López, teléfono A-6345, Carmen No 2. Habana.

BOMBAS NEPTUNO Y PRAT. LAS mejores bombas más silenciosas y baratas. La Casa de los Motores. Reparaciones, enrollados, motores de todo caballaje y velocidad. Egido 39. M-4136.

VENDO DINAMO CORRIENTE ALterna «Asea» 15 kilowats con pizarra manómetros, reostato etc. completamente nuevo. Finca «Sabanilla» Loma de Tierra, Habana.

56 MUEBLES Y PRENDAS

VENDO REGIO Y MODERNISIMO juego cuarto arte moderno 3 cuerpos ocho piezas completament nuevo. Costó $300.00 se da en $190.00. No muieblistas. Dragones 100 2o. piso.

SE VENDE UN JUEGO DE CUARTO caoba nuevo 8 piezas reformo sus muebles y se los barnizo. Calle 13 entre Dolores y Concepción, en Lawton, teléfono X-2215.

DOS JUEGOS DE CUARTO, UNO: $18.00 y $30.00 el tres cuerpos, último modelo. Están nuevos y muchos muebles más y radio Víctor: $20.00, por pronto embarque. Neptuno 220, entre Aramburo y Soledad.

MI JUEGO CUARTO: $15.00, DE 5 piezas, escaparte 2 lunas y el tres cuerpos: $28.00, son modernos; radio mueble: $25.00; juego comedor, bato. Sitios 40, entre San Nicolás y Rayo.

JUEG OCUARTO: $18.00; OTRO, 3 cuerpos: $30.00; otro, 3 cuerpos, grande, último modelo; escaparate, lunas: $10.00; radio Víctor: $25.00. Varias piezas sueltas, baratas. Maloja 81, entre Manrique y San Nicolás.

LIBRERO DE CEDRO NUEVO, SE vende, mide 1 metro de ancho por 2.50 de alto, puertas de cristal, $16.00. Mesa y dos sillones de mimbre, usados, pintados, $12.00. Dragones y Aguila. Edificio Moure. Apartamento 59 de 8 a 12 a.m.

VENDO JUEGO DE SALA MODERno, caoba claro 9 piezas, verlo de 2 a 5 p.m. únicamente. Morro 24, bajos.

ADQUIERA GRAN JUEGO DE COmedor, lámpara y demás objetos de arte así como vajilla de cristal color ámbar, todo muy barato en Montoro No. 3 bajos izquierda, Ensanche de la Habana.

OBJETOS ARTE JOYAS

A precios increíbles liquidamos: Figuras de bronce y marfil, porcelanas, lámparas y Frigidaire, relojes de pared y pie, gobelinos, juegos de cubiertos de plata, de café, objetos de plata, mubeles antiguos y modernos. También tenemos un surtido enorme de joyería fina.

"LOS TRES HERMANOS"

Consulado núms. 94 y 96

Telf. M-3534.

VENTAS

56 MUEBLES Y PRENDAS

URGE VENDER, ANTES DIA ULTImo juego cuarto, 3 cuerpos $50.00, $25.00; comedor, recibidor: $35.00, modernos; chaisselongne: $8.00; nevera grande: $35.00; radio Philco: $20.00. Sitios 111, entre Campanario y Lealtad.

VENDO JUEGO CUARTO: ¡25.00! otro, 3 cuerpos: $35.00; otro, elegante butacón, sala, y comedor, todos caoba, Arte moderno: escaparate-chiffforrobe: $12.00; cama: $3.00. San Joaquín 33¼, esquina a Monte.

EMBARCO PRONTO URGEME VENder juego cuarto, 3 cuerpos, $27; otro grande, $35; sala, $30; comedor regio Renacimiento, $80; todo nuevo, moderno. Escobar 9, bajos, San Lázaro y Lagunas.

VENDO DOS JUEGOS CUARTO 3 cuerpos uno $45.00 otro finísimo, tiradores carey butacón, baratísimo viniendo hoy, sillones pupitre. Colegio Jesús del Monte 101, cuadra Quinta Dependientes.

FAMILIAS: VENDO JUEGO DE cuarto, 3 cuerpos, 8 piezas, baratísimo, moderno; otro, regio, mayor, finísimo; uno de sala, espejo colgado; uno de comedor,, una nevera un radio, onda corta y larga y varias bonitas lámparas y otros objetos. Todos flamantes. Urge venta, San Rafael 143-E., entre Soledad y Aramburo.

SE VENDEN UNA MAQUINA CAdeneta con motor Cornelly, en $40. Aguila 107, bajos, entre por el zaguán.

VENDO JUEGO CUARTO $25, MOderno, otro 3 cuerpos baratísimo color nogal, comedor 9 piezas, $25, sala $14, lámpara $2. Jesús del Monte 27, altos una cuadra Esquina de Tejas.

MUEBLES BARATOS

A VERDADEROS PRECIOS DE GANGA

Liquidación permanente de radios, juegos de sala, cuarto y comedor.

VENGA A VERNOS EN SEGUIDA

Ahorrará dinero. Facilidades de pago. Tomamos sus muebles a cambio.

«La Casa López». Belascoaín 76, entre Jesús Peregrino y Pocito. Teléfono: U-4541.

"La Nacional"

Dinero por joyas y muebles.

Compra y Venta

MUEBLES PARA OFICINA

Disribuidores de los muebles de acero "Steel-Age".

EQUIPAJES

BAULES Y MALETAS

Surtido completo

Registradoras "NATIONAL" con garantía mecánica.

"LA NACIONAL"

Villegas 93, entre Teniente Rey y Amargura. A-9915.

OBJETOS DE ARTE

Propios para regalos o adornos de su casa. Nuestros precios son incomparables. Extenso surtido en porcelana, bronce, mármol, etc. Paravanes, alfombras, chaisselongs, ceniceros, figuras variadas, espejos y muebles de todos los estilos. Compramos y cambiamos. Salud 9. Telf. M-7179 «La Casa Inglesa».

HAGA SU AGOSTO

40 POR 100 DE REBAJA

En Muebles, Lámparas, Objetos de Arte y Antigüedades.

¡EL RAS!

Zanja núm. 52.

Sucursal: Angeles 6.

Telf. U-4800.

URGENTE: A PRIMERA OFERTA, vendo regio juego comedor, Renacimiento Español. Costó $700.000, por 160 pesos; fino juego cuarto, última novedad y radio. Lealtad 122, bajos, entre Reina y Salud.

ARMATOSTES, VIDRIERAS

Espejos, rejas y divisiones de oficinas, mostradores, estantes, archivos metal, escritorios, máquinas oficina y otros enseres valiosos, se rematan en Compostela número 53, entre Obispo y Obrapa: A-7744.

VENTAS

56 MUEBLES Y PRENDAS

SE VENDE: UN REGIO COMEDOR, francés, con su lámpara; otro, de seda, dorado; dos cómodas, de carey y bronce; un lindo tapiz chino y dos jarrones de Sevres; dos roperos, de seda; dos vitrinas, de pared; algunos cuadros; un espejo antiguo, ovalado; una linda vajilla, para 18 cubiertos; gran servicio de plata, para te; y los más lindos manteles de seda; y un juego de cuarto, de caoba. I. número 18, esquina a Once, Vedado.

"LA PREDILECTA"

Vende, compra, cambia: objetos de Arte, jarrones porcelana, alfombras, lámparas, muebles en general, pianos. Facilidades pago, «La Predilecta», San Rafael y Oquendo: U-2530.

MUEBLES EN GANGA

Juegos cuarto: $30.00; idem., 3 cuerpos: $40.00; sala: $15.00; comedor: $30.00; escaparates: $9.00; con lunas: $15.00; mesas correderas: $4.00; aparadores: $6.00; 6 sillas y 2 sillones: $10.00; neveras: $10.00; máquinas de coser y escribir. Se cambian y compran toda clase de muebles, pagando más que nadie.

LA PRINCESA, SAN RAFAEL 107 entre Escobar y Gervasio: U-7926.

MUEBLES A PLAZOS

Brindamos los mejores muebles, desde los modestos a los más lujosos. Facilidades de pago. Especialidad en fabricaci. Tomamos muebles en fondo. **Días y Chao, Neptuno 197 y 200, entre Belascoaín y Lucena: U-5154.**

Muebles finos y corrientes, nuevos y usados: comedor, Renacimiento: $65.00; Arte Moderno: $50.00; cuarto: $25.00; sala: $10.00; cenicero chaislongs, alfombras, lámparas, paravanes, espejos. Compramos, vendemos y cambiamos. Visítenos y ganará dinero. **«La Casa Inglesa», Salud 9, esquina Rayo: M-7179.**

LAMPARAS

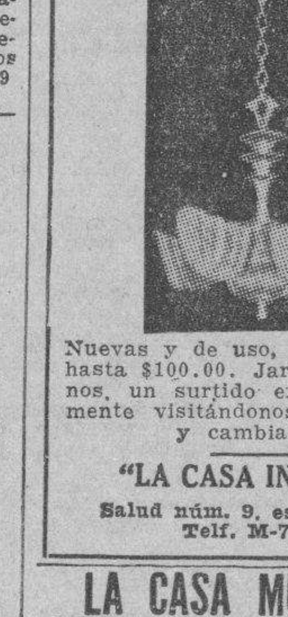

Nuevas y de uso, desde $0.90 hasta $100.00. Jarrones y adornos, un surtido extenso, únicamente visitándonos. Compramos y cambiamos.

"LA CASA INGLESA"

Salud núm. 9, esq. a Rayo. Telf. M-7179.

LA CASA MOSQUERA

San Rafael 129 y 131. Telf. U-5437

Amueble su casa con gusto y con poco dinero. También le cambiamos sus muebles o hacemos el negocio que más le convenga. Háganos una visita. No perderá tiempo. La Casa Mosquera, San Rafael 129 y 131. Telf. U-5437. Facilidades de pago.

ANTIGUEDADES Y OBJETOS

De Arte, crucifijos de tallas admirables, cuadros de mérito, bandejas, juegos de café, cubiertería, candelabros, escribanías, jarras y palanganas y otras cosas. Toda plata legítima. Alhajas antiguas y modernas, en profusión, a precios reducidos.

CARBALLAL HERMANOS

San Rafael 138, entre Gervasio y Belascoaín. Telf. U-5744

VENTAS

56 MUEBLES Y PRENDAS

MUEBLES EN GANGA

Juegos de cuarto, Arte Moderno: $4.00 mensuales; comedor, caoba, último estilo: $3.00 mensuales; sala o recibidor, modernísimos: $3.00 mensuales; juego de cuarto, 3 cuerpos, caoba, últimas creaciones: $5.00 mensuales. Precios muy bajos.

"LA EMINENCIA", NEPTUNO 188 entre Gervasio y Belascoaín.

PUPITRES: COMPRO Y VENDO Máquinas escribir, sumar, calcular, mimeógrafos, adresógrafos, muebles de oficina, fluses y capas, a $2.00. Monserrate 39 y Parque de Zayas: Telf. A-8054.

POR TRASLADO DE CASA, VENDO varios muebles. Avenida de La Paz 8, Alturas de Almendares. Teléfono: FO-1328.

CASA ARECHAGA

«EL SIGLO»
TALLER DE EBANISTERIA

Muebles en todos los estilos, los encontrará visitando ésta su casa. Vendemos únicamente a particulares. Precios sin competencia. Manrique 189. Telf. A-6135.

SALUD 11

NO PIERDA TIEMPO BUSCANDO MUEBLES, venga a esta casa. Juegos de cuarto a $20; comedor, $30; sala, $10; recibidor, $20; camas, $4; neveras, $7; sillas $1; sillones $1.50, Radios, lámparas, pianos

DULCERIAS COMPLETAS

Se venden 1.000 moldes, güinches, alterar... [illegible] ...dora, tártara, etc.

OFICINAS

Máquinas, burós, libreros, caja contadoras, hierro.

EQUIPAJES

Maletas y ... [illegible] vidrieras y armatostes

No compre sin vernos: M-9136.

JOYAS Y MUEBLES

Visite nuestra enorme exposición. El más acabado y variado surtido, a los precios más bajos. Baúles y maletas de todas clases.

"LA PERLA"

Animas número 84, casi esquina a Galiano. Teléfono: A-8222.

BAULES y MALETAS

En maletas de cuero, finas, somos únicos. Gran surtido en baúles, escaparates, camarote, bodega, maletas de fibra y maletines de cuero, finísimos. Compramos y cambiamos. **«La Casa Inglesa»**, Salud 9, esquina a Rayo. Telf. M-7179.

EL PATRIOTA CARLOS MANUEL de Céspedes quemó su ingenio y libertó a sus esclavos por que eran de su exclusiva propiedad. La Casa Ros y Novoa da lo suyo a plazos cómodos y las sillas Viena «Thonet» que son irrompibles Galiano 94, Naveira S. en C.

MUEBLES

A plazos y con grandes facilidades de pago, en **LA PROTECTORA**, Belascoaín 68. Liquidación de juegos de cuarto, sala, comedor, neveras, lámparas y piezas sueltas. Le tomamos sus muebles, como parte de pago. No deje de visitar la gran mueblería **LA PROTECTORA**, de Belascoaín 68, esquina a Salud: U-3145.

57 UTILES DE OFICINAS

MUEBLES DE OFICINA

Vendo y compro: sumar, calcular, burós, archivos, Kardex, tarjeteros, cajas caudales, satélites, libreros pupitres, sillas giratorias, percheros y toda clase de equipos oficina. Dr. Julio de Cárdenas entre Perfecto Lacoste y Villegas. Telf. M-8638.

SE REALIZAN VARIAS MAQUINAS de escribir de distintos sistemas, a un precio asombroso. Angeles y Maloja: A-6646. No bote su máquina se la dejamos nueva o se la compramos a buen precio.

MAQUINAS, ARCHIVOS, BUROS, DINERO, JOYAS

Radios. Vendo, compro y cambio máquinas de escribir, sumar, calcular y coser, archivos-cajas, mimeógrafos, pupitres, equipajes, objetos de Arte, satélites y mesas.

FLUSES Y CAPAS, A $2.00

Procedentes de empeño: pantalones, sobrecamas, zapatos, maletas, etcétera.

Compro muebles de oficina.

LA HISPANO CUBA

Monserrate 39 y Parque Zayas. Telf. A-8054.

VENTAS

57 UTILES DE OFICINAS

MAQUINAS DE ESCRIBIR

Máquinas de escribir, sumar, calcular, burós, archivos, libreros, tarjeteros, Kardex, satélites, cajas hierro, estantes acero, juegos recibidor, carpetas, divisiones, juegos reciu, carpetas y divisiones. Compostela 43, entre Dr. Julio de Cárdenas y Presidente Zayas: M-8081.

MAQUINAS DE ESCRIBIR

Sumar, calcular, burós, archivos, libreros, satélites, cajas de caudales, máquinas de coser, radios, equipajes finos, ropa de hombre, joyería en general. Compramos y vendemos, «La Confianza», Suárez 7: M-3603.

58 LIBROS E IMPRESOS

CON 40 CENTAVOS, PUEDE USTED hacer la felicidad de su hijita, comprándole la revista **«Marilu»**, que la entretiene durante todo el mes. Pídala a nuestros vendedores. Agencia de Publicaciones «Madiedo», bajos del Centro Asturiano, frente al Parque Central. Telf. A-6466. Apartado 2070, Habana.

REVOLUCION DEL 95. CORRESPONdencia de la Delegación cubana en Nueva York, revelando por primera vez la historia íntima de nuestra guerra de independencia. Publicados hasta ahora cuatro tomos a $1.50 cada uno. Podemos enviárselos para examinarlos sin compromiso para usted. Teléfono FO-1372 o escriba a Editorial habanera, Quinta Avenida frente a Miramar Yacht Club.

59 RADIOS

REGIO RADIO VICTOR, DE ONDA corta y larga: $30.00; y el del establecimiento, onda larga: $10.00; ortofónica, con muchos diascos, Víctor: $7.00, por urgente embarque, Neptuno 220, entre Aramburo y Soledad.

SE VENDE UN RADIO VICTOR DE onda corta y larga, 6 tubos de metal, modelo 1936. Costó 80 pesos, al contado. Se da barato. Informes: Teléfono FO-1904.

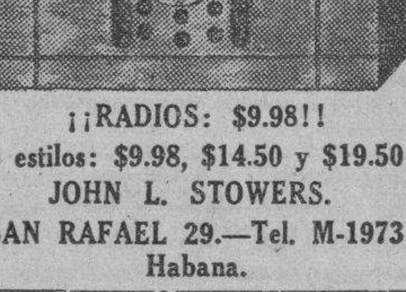

¡¡RADIOS: $9.98!!

3 estilos: $9.98, $14.50 y $19.50

JOHN L. STOWERS.

SAN RAFAEL 29.—Tel. M-1973 Habana.

RADIOS EN GANGA

Crunow, doble onda, $20; otro sin estrenar con tubos de metal y cogiendo España, $38. Garantizados e instalados. San Lázaro 331 B, bajos entre Mazón y Basarrate.

60 INSTRUMENTOS DE MUSICA

PIANOS DE COLA Y VERTICALES

Ventas a plazos cómodos.

Representación exclusiva:

STEINWAY: Berlín, New York.
STEINBERG: Berlín.
GAVEAU: París.

UNIVERSAL MUSIC AND COMMERCIAL CO.

San Rafael núm. 10.

Telf. M-8487.

$55 VENDE FAMILIA PARTICULAR su piano completamente nuevo, regias voces de concierto, teclado blanco con su banqueta, (es buena marca) Buenaventura 33 esquina a Concepción, Víbora.

$70.00: VENDE FAMILIA PARTICUlar, precioso piano, moderno, grande, propio para estudios mayores, por sus excelentes voces y su estado tan flamante. Buenaventura 33, esquina a Concepción, Víbora.

SEÑORA: SEA BUENA MADRE Y protectora de sus hijos. No destruya su tierno y delicado oído, con piano malo. Vea éste y maravíllese. Barato. Dragones frente al teatro «Martí».

VENTAS

60 INSTRUMENTOS DE MUSICA

PIANOS DE GANGA

Por $6.00 y $7.00

MENSUALES, DESDE $80.00.

Usted puede hacerse de un piano de las famosas marcas «R. S. Howard» y «John L. «Stowers».

San Rafael 29. Telf. M-1973. Habana

LOS MEJORES PIANOS, LOS VENde «La Internacional», cuarto cola y verticales, de famosas marcas: Steinway, Ronich, Pleyer y Karman. Grandes facilidades de pago. «La Internacional», San Rafael 57, esquina a Campanario.

"LA PREDILECTA"

HAGASE DE UN PIANO, POR $5.00 AL MES

Alquiler, desde $2.00. Tenemos los mejores pianos, al precio más ínfimo. Visite nuestra gran exposición y se convencerá. «La Predilecta», la casa que no cobra lujo. Facilidades en los pagos. San Rafael esquina a Oquendo, al lado del Bar). Telf. U-2530.

AFINADORES

$2.00 SOLAMENTE LE CUESTA AFInar su piano poniéndole cuerdas nuevas gratis siendo pocas las rotas. Reparaciones grandes baratísimas. Oiga tocar al afinador, lindas piezas. Teléfono I-3186.

AFINADOR-COMPOSITOR DE PIAnos del conservatorio de música (Masriera). Experto graduado en Michigan. Trabajos garantizados. Precios módicos. Afinar: $2.00. Salgo al campo. Avisos: profesor (Vidal Cuveller). Teléfono A-8606.

AFINADOR-COMPOSITOR DE PIAnos del conservatorio de música (Masriera). Experto graduado en Michigan Trabajos garantizados. Precios módicos. Afinar: $2.00. Salgo al campo. Avisos: profesor (Vidal Cuvelier). Telf. A-8606.

AFINE SU PIANO POR $2.00, CON toda garantía y seguridad. Manuel Domínguez, afinador-mecánico, graduado en la Escuela «Danguard», de New York. Taller de Reparaciones, Dragones entre Prado y Zulueta. Telf. M-3040.

61 DE ANIMALES

CRIADORES DE CABALLOS. —SE vende yegua de más de siete cuartas, trote monta y tiro, galápago y silión de señora. Dos yuntas bueyes. Steinhart 25. Marianao.

IMPORTAMOS Y VENDEMOS SEmentales como caballos, asnos, cerdos, toros de las razas Short Horn, Aberdun Angus, Holstein, Brown Swis Milking Short Horn y Ayshire. Harper Brothers, Concha No. 11 Habana. Teléfono X-2649 y FO-7342.

SE VENDEN 40 MULOS AMERICAnos de trabajo desde $25, a $100. Aproveche esta oportunidad. Sr. López. Avenida de Acosta No. 4 altos. Teléfono X-3621.

VACAS RAZA LECHERA

Se venden recentinas y próximas, Holstein y Jersey, añojas y añojos. Toros sementales de la mejor clase lechera. Yuntas de bueyes. Una jaca fina. Se pueden ver a todas horas Carretera de Vento Km. 6 y Aldabó. Finca Bustamante. Más informes: Teléfonos M-2189 e I-7139 Sr. Fernández, Figuras 4 esquina a Lealtad.

VENDO, A PRECIO DE SITUACION mulos, carros y arreos de todas clases, caballos, mulos de monta y Pony, 4 potros sementales 7 y media cuartas, bonito color; 40 mulos criollos, domados, de monta y cerreros; carros cerrados para lecheros y un burro semental criollo, una cesta de mimbre con sus arreos, montura y una Pony. Domingo Jarro, Marina y Atarés. Jesús del Monte. X-2876.

62 OBJETOS VARIOS

PUPITRES VENDO VARIOS CAOba nuevos, sillas de conferencias, sillitas de KKindergarten, a como quiera por quitar colegio, también otros útiles. Martí y San Antonio, (lado bodega) Marianao.

SE VENDE BARATA UNA PESA BAlanza marca Fairbanks mil libras, muy poco uso. Lamparilla 26.

SE VENDE UNA BUENA CAJA CONtadora National en muy buen estado. Ferretería «El Llavín», Galiano y Neiptuno.

SE VENDEN VARIOS PUPITRES, de madera, en buen estado, muy baratos. Pueden verse en Carmen número 8, entre San Lázaro y San Anastasio, Víbora.

VENDO DOS EXTINGUIDORES QUImicos, reloj de pared Amsonio, 30 días cuerda, veinte pulgadas esfera dos máquinas Egry para remisiones. Consulado 79, bajos.

VIVERO RIO CRISTAL: KILOMEtro 9, Carretera de Vento. Se venden plantas injertadas. Especialidad: Limones Persa-Valencia y Naranja, 100 por 100, sin semilla ni gollejo, cultivadas bajo la dirección técnica del experto Mr. Thomas Town, de Holguín. Precios y condiciones: Telf. I-6023. Propietario: Enrique Berenguer.

VENTAS

62 OBJETOS VARIOS

LIQUIDO MUCHAS VIDRIERAS MOdernas de todos tamaños, cantina graande, moderna, mostradores nevera pastelera, mesas mármol y vitrola, una división. Aproveche oportunidad. Estrella 109, por Campanario, carpintería.

PUPITRES Y DEMAS ENSERES DE un colegio se venden en Pasaje Sur Santos Suárez. Telf. I-6219.

SE VENDE UN JUEGO DE JARDIN de hierro y loza sevillana. Informa en Marqués de la Torre No. 58 entre Pamplona y Madrid. Jesús del Monte.

VIDRIERAS

Distintos tamaños: armatostes, cajas hierro, contadoras, neveras, refrigeración, divisiones, mamparas, muebles oficina, equipajes. Liquidación de lámparas, muebles todos estilos. No compre sin vernos. No tenemos corredores, ni compradores en la calle, ni ventas a plazos. Vendemos y compramos. Visítenos: Salud 11: M-9136.

LIQUIDAMOS PESAS USADAS, DE todas marcas: comerciales, domésticas e industriales. Reconstruímos y cambiamos. Venta y servicio organizado en todo el país. Escriba: Agencia Pesas «Toledo»: A-7807. Habana y Chacón.

MOLINOS DE CAFE MODERNOS, "NATIONAL"

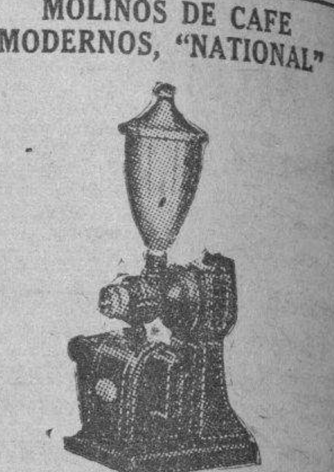

Picadora de carne «National». Rebanadora para Lunch. «National»; Cajas de Seguridad, Archivos y Escritorios. La más alta calidad en el mercado. A plazos cómodos.

BOLSA DE MUEBLES DE OFICINA

Compostela 53 y 55, entre Obispo y Obrapía.

A-7744 Habana A-7744

Vidrieras, Contadoras, Molinos Café Hobart

Mesas de Vitrolite, sillas, banquetas, mármoles, exprimidores jugo, pasteleras, caja caudales, pesas, molinos café contadoras de cuatro y cinco gavetas National, enseres de comercio. Compro, cambio y vendo.

VIDRIERAS DE USO

De todos tamaños, siempre en existencia de oportunidad. Reparamos, cambiamos y construímos. **Cano, Habana 116 y medio, entre Amargura y** Teniente Rey.

Vendo dulcería completa

Batidora, sobadora, güinches, mesa mármol grande, 1,000 a 3,000 moldes, motor 2 caballos, caja caudales, contadora, vidrieras, cantina Vitrolite, armatostes, neveras grandes y chicas, pesas, equipajes, muebles, sillones barberos. Venga enseguida, por 10 días. Salud 11: M-9136.

Dinero-Hipotecas.

63 SOLICITUD

DINERO EN HIPOTECA

En todas cantidades, al tipo más bajo de plaza, con la mayor reserva y prontitud.

MIGUEL F. MARQUEZ

Empedrado 16, altos. Telf. A-8450.

SI USTED NECESITA DINERO BArato, traiga la escritura. También sobre panteones, alquileres, camiones. Mucha reserva. Arrondo y Oliver y automóviles, dejándoselo en su poder, Campanario número 65: A-6037.

64 OFERTAS

DINERO

Por joyas: pulseras, aretes, sortijas, relojes, otras joyas finas, de ocasión, a precios sin competencia. «La Regente», Neptuno y Amistad.

DINERO

No pierda tiempo. Cuando necesite tomar dinero en hipoteca o Pagarés, vea a M. Fernández, San Ignacio 54. Teléfono M-9272. De 2 a 5. Operación rápida y absoluta reserva.

HASTA 3,000 PESOS, DOY EN HIpoteca o compro crédito moratorio, do, con descuento. Indispensable buena garantía. Haga su oferta; Telf. A-9173, Manrique 43, altos.

FACILITO DINERO, SOBRE BOVEdas y panteones, desde 50 pesos. Mucha reserva. Firmo en el día. También hipotecas, desde $300.00. Informes: J. Llanes, Sitios 42, esquina a San Nicolás: M2632.

DINERO

Doy grandes y pequeñas cantidades en primera hipoteca, desde el 7 por ciento, en adelante, para La Habana y sus barrios. Compro y vendo casas, solares y créditos hipotecarios. Compro y vendo Bonos y Acciones.

Julio C. Granda

Obrapía 33. Telfs. M-5921 y FO-1668.

65 BONOS Y VALORES

N. GELATS Y COMPAÑIA

106 Aguiar 108 esquina a Amargura

CAJAS RESERVADAS

Las tenemos en nuestras bóvedas construídas con todos los adelantos modernos y las alquilamos para guardar valores de los int ersados. En esta oficina daremos todos los detalles que se deseen.

FOLLETIN 29

LA SEÑORA

RAFAEL PEREZ Y PEREZ

De venta en la librería «Wilson», Obispo 52, Tel. M-3850.

—¡Bien...! A cinco reales cántaro, un vino que se ha pagado siempre a dos pesetas. ¿A tí te parece que eso es hacer las cosas con orden?

—Pues dele gracias a Dios, que se lo han pagado. Vino de tres años tiene el Fardacho, mi tío, en las bodegas de la Torre Gran y nadie le dice pío—dijo otro cazador.

—Luego verás como lo compran—insisitió el Parlamentari,—cuando las viñas se acaben de arruinar. Y que no tardarán mucho a ser una ruina, conills! Allá abajo, en el «Chimeral», ya estamos quemando cepas. Endespués sí que no podremos vivir. Si se muere la viña se acaba la riqueza de estos campos. Mal que mal, ahora se come, pero luego .. ¡Cuánta hambre nos queda que pasar, «conills»!

—«¡Anem!»... Hambre, nosotros, los viejos; que los jóvenes siempre estáis a punto de echar a cocrer en busca de trabajo.

—Eso habremos de hacer, sí señor.

—Pues vosotros, asimismo tenéis defensa en el «Chimeral», porque aquel tereno es cálido y se pueden plantar almendros y olivos el día que la viña muera; pero, aquí arriba, con este frío que pela, si que está peor.

—¿Quiere usted decir que no prueban esos árboles en la sierra?

—Claro es. Ya se hicieron pruebas con olivos de la blanqueta y con almendros desmayos y ni po resas; se helaron. Si no fuese por el ganado que nos «defensa» un poquito...

—Y que es bonico, ¡conills»!

—Dosicentas cabezas y además las crías—dijo con orgullo, el pastor, alzando la cabeza.

—¿Vuestras?

—A tercias con el amo. Ayer vinieron a comprámelo y no quise darlo.

—¿Lo tiene usted aquí todavía?

—Sí, pero pronto lo mandaré a Marina, a tieras de Relleu, que estoy escarmentado del año pasado.

—Pues...

—Hombre, que se murieron algunas ovejas.

Cruzó en aquel momento el cuadrilátero la señorita de Carbonel, saludando cariñosa con un afable «buenas noches», que los reunidos contestaron en pie, respetuosamente. El tío Batiste fué el primero que se descubrió con cortés gravedad, quitándose la abrigada gora de pieles de conejo.

Salió, la señorita, el portalón, sobre el cual lucían sus primores a la intemperie el escudo de la familia Descals y la hornacina de la Virgen. Por el camino, dos perdigueros avanzaban carleando, con la cabeza gacha, y, tras ellos, José María Julio Fabregat y Ramoncito, con sus morrales a la espalda y al hombre las escopetas, caminaban lentamente, reposadamente, envueltos en lo oscuridad.

—Es una leyenda muy verosímil, dada la fecha en que las notas del archivo dicen que aconteció...

Era el moyorazgo quien hablaba, con su voz clara y varonil. Los silenciosos ecos de la noche llevaron hasta María Teresa sus palabras enérgicas y concisas.

Dicen que uno de nuestros abuelos, Juan Descals de la Pontera, hombre valiente y sereno, muy dado a la agricultura, había hecho, allá por el año de 1824, la compra de ciertos terrenos en término de Villajoyosa, en la Morina—por cierto que hoy pertenece a mi tía Desamparados,—y con un taleguito de peluconas dirigiése a dicho pueblo, con objeto de entregar ante el escribano la cantidad que estipulara con el vendedor. Por entonces estaba deshabitada esta tierra y la recorrían de vez en cuando cuadrillas de bandidos, entre los cuales había uno, natural de Alcoy; un tal Chimo de Latorre, que llegó a hacerse célebre. Aun hoy, si quieres, puedes oír contar a los viejos algunas d esus hazañas y sus fechorías, que aprendieron de sus abuellos en el rincón del llar, seguramente.

«Caminaba nuestro buen antepasado en un mulo de poderosa alzada y buen andar y, al atravesar las soledades del puerto de Cudols, aun hoy casi desmierto e imponente, notó que la caballería enderezaba las orejas y olfateaba medrosa. Paróse luego y, ni halagos, ni palizas, ni zalemas, fueron bastante a persuadirla para continuar ruta.

«Era noche de Animas, negra y osucra, silenciosa y lúgubre, como alma de pecador. La influencia pavorosa de la fecha, el recuerdo de aparecidos fantasmas, la sugestión de las historias de miedo, el lugar tenebroso, el paisaje sombrío y el pensamiento Chimo Latorre y sucuadrilla, no consiguieron arrancar su sereno valor. Bajóse del mu'o y, agarrándole del cabezal, siguió a pie por las vueltas del monte.

«No había andado apenas cuatro pasos, cuando oyó a su alrededor dos silbidos consecutivos, que retumbaron como algo siniestro en el fondo del despeñadero. Fué a coger una pistola, clavada en el arzón de la silla, pero no le dieron tiempo dos manos vigorosas, que sujetaron las suyas a su espalda, con recios cordeles, mientras otras dos, peludas y callosas, vendábanle los ojos y le amordazaban con bastos pañuelos.

«Cinco horas calculó el señor de Dascals, que le llevarían, caballero en su mulo, por entre arbustos, pedregales y malezas. Cuando le quitaron la venda, hallóse en un pajar, destartalado y viejo, sin ventanas ni puertas por donde escaparse. Presentóse ante él uno de los bandidos que le amordazaron y exigióle un documento por el cual se comprometiese a entregar'es su fortuna a cambio de su libertad; pero el inteliz caballero tenía cinco hijos chiquitines y una honrada espasas, joven y bella. Se negó rotundamente y, furiosos los carceleros, diéronle de timpo doce horas al caba de las cuales, si no firmaba, daríanle muerte.

«Quedóse solo el caballero y, en su angustia, encomendóse a la Virgen de los Desamparados, Patrona ria, el alba comenzaba a clarear... El de Benirraspeig. Al acabar su plegaprisionero vió entrar sus rayos blandesesperación, concibió una idea salquecinos por una aspillera y, en su vadora. Acercóse al agujero y arrancó, una a una, las piedras pegadas con argamasa, desgarrándose las manos y ensangrentando el muro.

«Al cabo de una hora, consiguió acabar su penoso trabajo. Pasó su cuerpo a través de la brecha y echó a correr a campo traviesa, aguijoneado por el terror. Al caer el día, hallóse en Alicante y desde allí se trasladó Benirraspeig. Desde entonces, en señal de gratitud, una luz brilló siempre ante la hornacina de la Virgen de los Desamparados y al morir consignó en su testamento una biese sobre el haz de la tierra un descláusula mandando que mientras hucendiente de los Descals de la Pontera, se encendiese la luz, noche y día, ante la Virgen, Nuestra Señora...

Su voz era solemne. María Teresa no había querido interrumpir su relato y por eso se acercó quedamente, saludándoles con una inclinación de cabeza. En aquel momento la tía Nasia, subida en la escalerilla portátil de tijera, colgaba ante la Virgen el legendario farolillo de vidrio y bronce, limpio y renovado.

La solemnidad del relato, la majestad de la noche, oscurísima y medio nublada, quizá la evocación de aquella leyenda de familia, llevaron a su alma medrosos temores, aumentados, en aquel momento, por el recuerdo que a los difuntos de la casa Descals dedicaron por la mañana en el oratorio de la finca.

—Buenos amigos—dijo con temblorosa voz al llegar los cazadores frente a la portalada.—Ninguno de vosotros tiene padres; el mío tampoco existe... Es la hora de rezar a las Animas. Descubríos y recemos por los muertos...

—Recemos por nuestros muertos, como esta mañana...—contestó el mayorazgo, descubriéndose ante la hornacina de la Virgen.

Con mano reverente, Julio y Ramoncito, imitando a su primo descubrieron sus cabezas elegantemente peinadas a la moda y, conmovidos, graves, fervorosos, rezaron los padrenuestros de rigor, que la voz armoniosa de la doncella silabeaba con piadosa unción. Sus manos trazaron sobre la frente la señal de la cruz y, cubriéndose de nuevo, penetraron en el zaguán donde tío Batiste Cops se lamentaba desconfiado:

—Malo, malo; milagrito será no caiga una nevada de a palmo. No me gusta esta calma.

—¿Crees que nevará, Batiste?—interrogó el mayorazgo.

—Sí lo creo, «señoret». «Este ventet de pluja», quiere decir mucho y si no ya hablaremos luego.

Ambos primos, emplearon un buen rato charlando amistosamente con los cazadores y maseros, allí reunidos. María Teresa se había adelantado a ellos en dirección a los aposentos principales, y mientras Jepe y Julio vaciaban sus pitilleras, Ramoncito subía la escalera apresuradamente. Y ojalá no la hubiese subido tan ligero, pues se hubiera ahorrado lo que sus ojos vieron y sus orejas escucharon con grande indignación de su decencia y no menos rabia y desconsuelo de su ardentísimo amor.

Ello fué que Dorita, habíase acercado a la escalinata deseosa tal vez de recibir a Ramoncito, cuya adoración constante iba quebrantando su resistencia. El mamarracho de don Chuan, de cuya alma se había apoderado aquel hirsuto y asqueroso demonio Asmodeo, de que nos habla la historia del joven Tobías, llevado por sus amorosas e irrefrenables ansias, se había acercado a la muchacha sin tener en cuenta que, aunque solitario en aquel lugar, alguien podía subir y sorprenderles.

—Dorita—exclamó, hecho un caramelo, alargando su huesudo cuello y sus brazos semejantes a dos garras; —te quiero mucho mucho; eres muy bonita.

Sus manos esqueléticas que a Dorita le parecieron los garfios afilados de un buitre acariciaron un instante la tersa piel suave de las mejillas purpúreas y el cuello níveo y mórbido. Volvióse la muchacha, con la violentía que presta el enojo del pudor ofendido en las mujeres que tienen vergüenza, y le dió en el hundido pecho, un vigoroso puñetazo al ridículo y enardecido amante.

—¡Quite usted de aquí so indecen-

M.E.C.D. 2016

PARA LAS DAMAS

INTERES PARA LAS DAMAS

UN PESO, SE HACE EL VESTIDO que quiera. Por 50 centavos, corte y entallo. Se dan clases de corte y costura. Manrique 28, casi esquina a Animas.

...STA ZURCIDORA. ZURCIDOS invisibles en trajes de caballero y señora. Precios económicos. ... No. 1 bajos, entre Malecón y ... Lázaro.

...ERA IMPLANTADO EN ...SCUELAS PUBLICAS EL SISTEMA "ALEMANY"

Aprenda el corte y costura y título por este sistema nacional. Matricúlese hoy mismo. Se alegrará ... por un método tan eficaz, ... vendemos con grabados y explicaciones al alcance de toda inteligencia. ... cortará y coserá sus vestidos y a ... prueba quedará altamente satisfecha por el corte elegante y diseño. El 31 de julio, bajo un jurado se examinaron y aprobaron con notas sobresalientes al título de profesoras de corte, las señoritas Chelo Sancerni, Lila Martínez, Olga Díaz, Divina Fernández, Rosa Ridrat, ... Alvarez, Eulalia Ruano, Sra. ... Bargas, Srta. Hilda Rosa Farncisco, la autora, S. José 9. Profesoras con ... sales: Sra. Orfila, Luz 36; Srta. ...ensia, Atocha 6, Cerro.

MODAS
Rosalía Hernández
San Rafael .52-B., bajos, esq. Oquendo: U-3127.
Dobladillo de ojo, a 2 cts. vara
Plisados de todos tamaños
Bordados, festones y ojetes en colores. Forramos botones. Hacemos vestidos de alta costura y económicos.
El éxito de esta casa se debe a la calidad de sus trabajos.

CORTE MODERNO NACIONAL

SISTEMA «MENDEZ»
Reconocido como el más completo y rápido para aprender a cortar y coser con perfección en poco tiempo, basado en la última moda de París. De venta: «El Encanto», «La Filosofía» y la **Academia Méndez.** La autora de este método avanzado de corte y costura, señora Méndez brinda a las damas la oportunidad de aprender este arte interesante, en su Academia, a domicilio y por correspondencia, Neptuno número 81, (altos). La señorita Consuelo Sancerni ha sido graduada por el Sistema «Méndez», con brillantes notas.

EXTIRPACION DE LOS VELLOS DE LA CARA
Muslos, piernas, etc: por medio de la electricidad. Tratamiento definitivo y garantizado. Señora Alexander, Calle Tercera número 281, entre 2 y 4, Vedado, Habana.

ZAPATERIA «LA LUNA», CALZADA y Paseo, F-3164. Se hace toda clase de trabajos, especialidad en teñir y forrar zapatos. Rápido servicio de mensajeros.

SEÑORAS Y SEÑORITAS
Existe un medicamento exclusivamente para las mujeres. Se llama: «Gotas Metrol». Tomando las «Gotas Metrol», desaparecen los dolores y se regulariza el período menstrual. Las «Gotas Metrol» son de efecto seguro en las suspensiones, de 30 a 60 días. Pidan prospectos. Depósito: Farmacia del Dr. Mata. San Lázaro 100 Habana, teléfono U-6815.

ENSEÑANZAS

PROFESORAS Y PROFESORES

CLASES DE CORTE Y COSTURA, Sistema «Martí», por módico precio a domicilio. Enseñanza garantizada. Mercedes Purón, profesora titular. Informes Indio 54, altos.

CLASES A DOMICILIO. INSTRUCción Primaria y Superior. Preparatoria. Inglés. Referencias. Teléfono ...

PROFESORA DE INSTRUCCION: Clases a domicilio y en su casa. Prepara para exámenes, ortografía y aritmética práctica. Especial para alumnos poco estudiosos. M-8734, Chacón 19.

BAILES MODERNOS «TOMASIN». Positivamente enseño a bailar rápido, elegante: son, fox-trot, etc. etc. Seriedad y garantía. Voy a domicilio. San Nicolás número 264 entre Gloria y Misión.

FERNANDO CUERVO. EX CATEDRAtico de Educación Física del Instituto Provincial de Oriente y con más de 12 años de práctica profesional en el colegio de los Padres Jesuitas, Club Atlético e Instituto de Segunda Enseñanza de Santiago de Cuba, y colegio Alemán del Vedado, en el que juntamente con el profesor Heider imparte actualmente esta disciplina, desearía ocupar algunas horas libres, desde el próximo mes de septiembre, en colegio serio que necesite profesor de la materia o en clases particulares. Telf. F-2411.

OBSEQUIO DE LA ACADEMIA DE COMERCIO
LUIS B. CORRALES
Los que presenten quince centavos en sellos, recibirán una Aritmética Mercantil, práctica. Clases: Teneduría de Libros, Taquigrafía, Ortografía, Inglés. Clases de Mecanografía: $1.00 mensual, una hora diaria. Clases individuales. Lealtad 141, entre Salud y Dragones.

INGLES: PROFESOR EXPERTO, DE Londres. Clases a todas horas. Formalidad estricta. Farnes, Zulueta 73, apartamento 20.

BAILES ULTRAMODERNOS Y TAP
Enseñado por Maurice y Srta. Sanders, profesores de New York, habiendo actuado en Cuba, hoteles: Nacional, Presidente, Sevilla y Sans Souci, Tango parisién, rumba, son, fox, Paso doble, bailes teatrales. Enseñanza colectiva y privada, a damas y caballeros. Lealtad 153, altos, entre Reina y Salud.

PROFESOR DE BAILES
Precios módicos. Enseñanza rápida: Son, Fox, Tango, Blues, etc., etc. Doy clases a domicilio. Ismael Servelló, Cárdenas número 3, segundo piso.

INGLES, TAQUIGRAFIA Y MECANOGRAFIA "GREGG"
Colegios americanos. Aprenda inglés rápido, fácil, económicamente. Método modernísimo a base de conversación solamente. Garantía: usted lo hablará una hora consecutiva al terminar la segunda lección del curso. La Taquigrafía y Mecanografía «Gregg», es la más fácil y más usada y enseñada en los Estados Unidos. Colegios americanos al alcance de todas las fortunas y preparación especial en inglés para la entrada en los colegios. Precios módicos. Prof. Riverdson, Manzana de Gómez 514. Telf. M-8708.

MISS ETHEL PROFESORA DE INglés para mayores y niños. Precios convencionales. Teléfono F-5168.

PROFESOR DE INGLES Y TAQUIgrafía tiene horas disponibles. Va a domicilio. Informes U-5904.

SUSCRIBASE Y ANUNCIESE EN EL «DIARIO DE LA MARINA»

ENSEÑANZAS

75 PROFESORAS Y PROFESORES

ACADEMIA BRAVO
MATRICULESE EN LOS NUEVOS CURSILLOS DE BACHILLERATO, **DIURNOS Y NOCTURNOS.** Clases por catedráticos del Instituto. Cuotas: Preparatoria, Primer y Segundo Año: $4.00. Tercer y Cuarto Año: $5.00. Ingresos a Escuelas Ingeniero, Aviación, Cadetes, Veterinaria y Comercio. Taquigrafía, Mecanografía, Teneduría y cursos especiales de Inglés, Primera Enseñanza por profesores Normalistas. Servicio ómnibus. Laboratorios para prácticas de Física y Química. Neptuno 198 y 199 (dos edificios) U-2627.

TAQUIGRAFIAS GREGG Y PITman (en inglés y español) Contabilidad. Teneduría, Ley del Timbre, Utilidades; Aritmética Gramática, Preparatoria, Bachillerato. Todas a domicilio, una hora alterna $5.00. I-3803.

PROFESORA FRANCESA GRADUAda Academia de París da clases de francés a domicilio y en su academia. Se hacen también traducciones. Teléfono F-2658.

PROFESOR GRADUADO, OFRECESE colegios. Clases privadas ciencias, letras. Dirigirse: Sr. Santacruz, Aguila 98, altos.

77 COLEGIOS

Colegio Caballero
Para cursar los seis grados elementales. Programa de ingreso en la Escuela Profesional de Comercio o en Segunda Enseñanza. Preparamos para oficinistas. Enseñanza positiva. Cuotas módicas. Pida prospecto.
SAN RAFAEL 139, ALTOS

"SAN ELOY"
Colegio y Academia. Fundado en 1907. Primera y Segunda Enseñanza: Preparatoria, Bachillerato, Comercio, Idiomas, Cultura Física. Cursos preparatorios especiales. Admitimos pupilos, medio pupilos y externos. Cerro 620. Telf. I-6002. Pida Prospectos.

ESCOLAPIOS DE GUANABACOA: Colegio de primer orden. Establecido en 1857. Comercio. Bachillerato, Primera Enseñanza y Preparatoria. Ricos museos. Magnífica oficina bancaria para práctica comercial. Profesorado de alta competencia. Dormitorios con cuarto separado, para cada alumno. Excelente alimentación. Purísima agua potable de manantiales, dentro del mismo Colegio. Ambiente campestre, sports, gran piscina de natación. Se remite gratis, prospecto ilustrado. Pídase por correo al padre Rector o al Telf. XO-1503.

77 ACADEMIAS

ACADEMIA RABIÑA
EL NUEVO CURSILLO COMIENZA EL DIA 15 DE AGOSTO BACHILLERATO
Clases individuales: Inglés, Francés, Alemán, Taquigrafía «Pittman» y «Gregg», Mecanografía, Ortografía, Teneduría de Libros, Correspondencia Comercial y Aritmética. TAMBIEN CLASES POR CORRESPONDENCIA. Ingreso E. de Ingenieros, Arquitectos y Veterinaria, Curso de Procurador. **Pida Prospectos: Neptuno número 80, altos, esquina a Manrique. Teléfonos: M-7849 y A-9222.**

ACADEMIA DE IDIOMAS ROBERTS, Malecón 31. Teléfono: M-2124. ¿Desea usted aprender inglés? Compre el método Roberts. Se recomienda por sí solo. Distinción. Eficacia. Garantía. Cuarta edición: $2.00.

OBSEQUIO DE LA ACADEMIA DE COMERCIO
LUIS B. CORRALES
Los que presenten quince centavos en sellos, recibirán una Aritmética Mercantil, práctica. Clases: Teneduría de Libros, Taquigrafía, Ortografía, Inglés. Clases de Mecanografía: $1.00 mensual, una hora diaria. Clases individuales. Lealtad 141, entre Salud y Dragones.

INTERES GENERAL

LA FORMULA DEL MILLON DE dólares. —El HORMAO-PILO, es es tónico restaurador del cabello que elimina la caspa. Cura la calvice. Hace salir el cabello después de muchos años de haberse caído. Uselo hoy mismo. Lo que gasta en HORMAO-PILO lo recuperará con creces en pelo. De venta en Farmacias y Perfumerías. Agentes para Cuba, Edificio La Metropolitana No. 220 Box 2287. Habana. Se solitan Agentes responsables en el interior.

No basta ser joven, hay que parecerlo.

KABUL
Restaurador de la Juventud
KABUL quita las canas. **KABUL** no es tintura. **KABUL** no daña, ni mancha, ni delata. **KABUL** se unta con las manos cual una brillantina cualquiera.
Péinese con KABUL y no tendrá canas.
Venta: farmacias y perfumerías.

Dr EDUARDO BRUNET
CIRUJANO DENTISTA
MEDICO CIRUJANO
San Rafael 135 entre Belascoaín y Gervasio
Telf. U3614 . La Habana

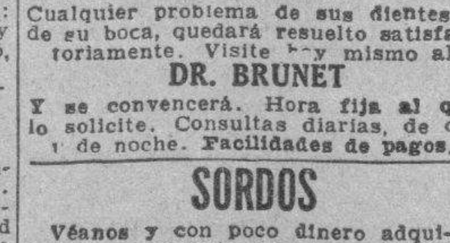

Cualquier problema de sus dientes o de su boca, quedará resuelto satisfactoriamente. Visite hoy mismo al
DR. BRUNET
Y se convencerá. Hora fija al que lo solicite. Consultas diarias, de día y de noche. **Facilidades de pagos.**

SORDOS
Véanos y con poco dinero adquirirá un aparato que le permitirá oír. Venga a probarlos y se encantará.
CARBALLAL HNOS.
San Rafael 138, joyería, entre Gervasio y Belascoaín. Telf. U-5744.

"EL CASTILLO DE FARNES".
Acabamos de recibir sidra natural, chorizos asturianos y de Cantimpalo, de la clase más selecta; embuchado de la Sierra, jamones, queso de Cabrales y Manchego, etc. Háganos una visita y deléitese comiendo en nuestro restaurant, sito en Monserrate y Obrapía. Teléfono: M-4225.

INTERES GENERAL

SE COMPONEN MALETAS Y ARtículos de cuero. Fabricamos correítas reloj, cinturones, bozales para perros, etc., Romero. Monserrate 29, frente parque Zayas. Telf. M-3916.

ALQUILERES

79 HOTELES

ANTIGUO HOTEL "MIRAMAR"
Apertura nuevamente de esta acreditada casa, que ofrece ventiladas y confortables habitaciones, con baño privado y excelente comida. Malecón 1, esquina a Prado: A-9286.

HOTEL "COLONIAL"
SAN MIGUEL 62, CASI ESQUINA A GALIANO
Residencia para familias. Apartamentos y habitaciones: baño privado elevador día y noche. Restaurant en octavo piso. Cocina criolla y española, con carta. Moralidad. Telf. A-6958.

TROTCHA
Cerca baños de mar, a una cuadra tranvías y ómnibus. Economía y confort. Frescas habitaciones, con baño privado y todo servicio. Rodeado de hermosos jardines. Calzada y 2, Vedado. Precio de situación: F-2383.

THE SAVOY
F Y 15. VEDADO.
Telf. F-6616
Situado en un lugar alto del Vedado. Con fácil y frecuente comunicación, con la Ciudad y Repartos. Rodeado de jardines. Con 600 metros de hermosos portales. Las habitaciones tienen ventilación directa, teléfono, baño privado, con agua fría y caliente. Precios moderados. incluyendo tres excelentes comidas. El servicio en mesas separadas, para cada familia.

HOTEL VEDADO
Calle 19, esq. a M. Vedado
Residencia excelente, que reúne excepcionales condiciones, para vivir con toda comodidad. Frecuente y fácil comunicación con la ciudad y repartos. Esmerado servicio. Comida criolla, española y americana. Telf. F-6631.

HOTEL ANDINO
S. LAZARO 490, ESQ. M. U-2553
Unico en su clase. Moderno, céntrico, amplio, fresco, saludable, frente Universidad. Conviene para los que necesiten vivir cerca de los hospitales Calixto García o Mercedes. Habitaciones con baño privado, balcón, hermosa vista. Con 3 excelentes comidas: $45.00, matrimonios. Una persona, desde $28.00. Clientela escogida. Pensión completa para huéspedes del interior. Precios sin competencia. Garage propio y ascensor. Esmerado servicio en mesas separadas.

HOTEL "VANDERBILT"
Lo más alto, saludable y económico, Neptuno 309, esquina a Mazón. Habitaciones de esquina, con baño privado, propias para quien convenga vivir cerca de la Universidad o de los hospitales Calixto García y Mercedes.

HOTEL LUZ: OFICIOS 35
Grandes y cómodos apartamentos y habitaciones, servicio privado, agua fría y caliente. Buena comida, criolla y española. Espléndido y fresco comedor y esmerado servicio. Abierto día y noche. Ascensor y teléfono. Precios económicos.

HOTEL "IDEAL ROOM"
PRADO 93-B., (POR PASAJE)
¿Desea vivir en casa tranquila, mejor que en su propia casa? Visite esta gran casa, aunque sea por curiosidad. Por dentro la mejor. Precios para matrimonios, con comida y toda asistencia, desde $35.00 a $45.00. Hay apartamentos de dos habitaciones, con balcón y baño a Prado. Exígense referencias de moralidad y pago.

80 CASAS DE HUESPEDES

ALQUILO CON TODO SERVICIO UN fresco hermoso cuarto también otro más pequeño, agua caliente y fría, buena comida, precios módicos, inmejorable situación. Calle 17 No. 56 entre J e I.

CASA DE HUESPEDES «LA ISLA», Monte 52, por Factoría. Exclusivamente para personas de moralidad. Habitaciones con balcón a la calle, edificio moderno, espléndidos baños. Precios reducidos.

81 CASAS DE COMIDAS

CASA PARTICULAR REPARTE COmida variada reducido número familias. Artículos primera. Aceite Sensat. Manteca chicharrón. Domingos arroz con pollo, postre. Precio 1 persona 40 cts., dos, 60 cts. Teléfono A-7118.

PRADO 111 ENTRE TENIENTE REY y Dragones. Cantinas especiales para personas que estén bajo plan médico o que no les guste la comida rutinaria de cantina, sazón esmeradísima y económica. A domicilio. Se admiten abonados al comedor. Teléfono A-7905.

"LA NUEVA COMERCIAL": M-4454
Apodaca y Cienfuegos, bodega y comida. Mejoramos nuestro local 100 por 100. Comida espléndida, gran comedor, expertos cocineros. Menú variado. Servicio de bicicletas. Precio sin competencia. Especialidad: banquetes, meriendas y cenas, cualquier cantidad de comensales. Extenso surtido en víveres. Gran liquidación de bebidas patentes, 25 por ciento de rebaja. La mejor garantía, es nuestra numerosa clientela: M-4454.

82 APARTAMENTOS

VEDADO: FAMILIA RESPETABLE en casa lujosa alquila un apartamento de dos habitaciones con baño privado y todo servicio. Magnífica comida Referencias teléfono F-2136.

EDIFICIO ALEMANY
CALLE 15 Y 20, VEDADO
Elegantes apartamentos sin estrenar de una y dos habitaciones, sala, comedor y demás comodidades. Buenas comunicaciones. Pueden verse a todas horas. Informes por teléfono: F-3308.

83 DEPARTAMENTOS

SE ALQUILA FRENTE AL NUEVO Malecón, calle de Cuba No. 6 un departamento bajo completamente independiente. Puede verse a todas horas, informan: M-3741, Reina 104, altos. Sr. Mallada.

MANRIQUE 55 PEGADO NEPTUNO alquilo barato propio para matrimonio moderno departamento alto, con sala, dos cuartos, baño completo, cocina de gas. Llaves el encargado.

ALQUILERES

83 DEPARTAMENTOS

EN EL EDIFICIO ARCOS, CALLE F entre 19 y 21, Vedado, se alquilan elegantes y cómodos departamentos interiores y exteriores. Pueden verse a todas horas, informan en el mismo el Congerje Heliodoro.

84 HABITACIONES

SE ALQUILAN DOS HABITACIONES para persona sola, de estricta moralidad, en sexto piso, Empedrado 49. Luz y elevador. Informes, conserje.

SE ALQUILA UNA HABITACION con balcón a la calle en casa de familia a hombres solos, personas de moralidad, Aguila 193 tercer piso entrada por Reina.

ALQUILA UNA HABITACION, CON vista calle en casa familia respetable, a dos personas serias que trabajan durante el día. Quince pesos. otra chica diez pesos. Animas 92, altos.

CASA DE FAMILIA. OGRAPIA 49, primer piso, alquílase habitación balcón a la calle amplia baño próximo agua caliente teléfono. Otra interior fresca baño intercalado con referencias.

AGUACATE 88 2o. PISO SE ALQUIla una habitación amueblada con agua corriente a hombre solo casa familia honoramle.

MONTE 22, 2o. PISO ENTRE AGUIla y Angeles, se alquila fresca habitación a hombres solos. Agua fría y caliente.

PRADO 16, ALTOS, ALQUILO HAbitación balcón a la calle, baño contiguo, con o sin muebles. Solamente a caballeros. Toque timbre en la reja.

ALQUILO HABITACION AMPLIA a dos hombres serios con referencias en casa de familia respetable. Diez pesos. Animas 92, altos cerca Galiano.

FAMILIA HONORABLE, LAGUNAS 34, altos, entre Campanario y Manrique alquila con toda asistencia 2 hermosísimas habitaciones, juntas o separadas. Una tiene lavabo, otra balcón calle. Agua caliente, teléfono.

SE ALQUILA, EN LA CONOCIDA casa de oficinas, Aguiar 101, entre Sol y Muralla, dos amplios aposentos, con tres balcones a la calle, propios para comisionista comercial, con amplios patios para abrir mercancías, o matrimonio de moralidad, sin niños.

SE ALQUILAN A HOMBRES SOLOS, habitaciones con lavabos y balcón, en Muralla 61, segundo piso, esquina a Compostela. Se exigen referencias.

OBISPO 54: SE ALQUILA UNA HAbitación con balcón y lavabo, con toda asistencia o sin ella, muy fresca. Precio razonable.

SE ALQUILA HABITACION AMUEblada, con todo servicio y todas las comodidades deseables, en elegante residencia particular. Se exigen referencias. Habana número 35. Telf. M-6574.

HABITACION AMPLIA, FRESCA, balcón calle Obispo 59, altos, café Europa en 12 pesos, interiores, 10 pesos, especiales para hombres, lavabo luz, elevador.

HABITACIONES BAÑO Y LUZ, EDIficio moderno, $10 mensuales. Monte 485, cerca esquina de Tejas. No tiene servicio de cocina. Informan en la botica del propio edificio. M-4128.

SUAREZ 43, ENTRE GLORIA Y Apodaca. Se alquilan dos habitaciones en la azotea, juntas o separadas, con su servicio y muy frescas; y en el mismo piso, otras dos. Casa moderna, de estricta moralidad.

ALQUILO CUARTO INDEPENDIENte en el Vedado piso mosaicos, techos concreto excolusivamente para guardar muebles. Precio $4.00. Informes: F-7166.

SE ALQUILA UNA ESPLENDIDA habitación con comida a caballeros solos o matrimonio sin niños, en San Ignacio 662, altos, entre Teniente Rey y Amargura.

EN SAN MIGUEL, A DOS CUADRAS de Galiano. Se alquila una habitación magnífica, con toda asistencia, a matrimonio o a parejas de señoritas. Se exigen referencias. Informes: A-8102.

EDIFICIO "CUBA", SEIS PISOS,
Empedrado número 42. Se alquilan amplias y ventiladas habitaciones, muy baratas. Elevador, lavabo, luz toda la noche. Orden y moralidad. Telf. M-5113.

85 NAVES Y LOCALES

OPORTUNIDAD MAGNIFICO LOcal con armatostes, nevera, mostrador de mármol y accesoria adjunta de dos habiaciones, cocina y ciuarto de baño se alquila en Villanueva esquina a Rodríguez Teléfono U-6885

BONITO LOCAL CON ARMATOSTES propio para tienda, sedería, bodega chinese, próximo Tropical, barriada obrera, edificio Campana, Calzada Columbia esquina Godínez. Casa muy fresca, cinco cuartos, $18.00.

MODERNO LOCAL, ALQUILO EN Neptuno 164 y 166, entre Escobar y Gervasio. Vidrieras al frente, 380 metros superficie. Llaves e informes: Empedrado 49: M-3031.

BONITO LOCAL, CON ARMATOStes, barriada obrera, cerquita La Tropical, bueno para tienda o bodega china. Precio reducido. Dueño, antiguo bodeguero, garantiza negocio, edificio Campana, Calzada de Columbia esquina a Godínez.

ALQUILO EN AGUILA 1133, CASI esquina a San José, pequeño local para establecimiento, consultorio u oficina.

EN
GALIANO
LA CALLE
FAVORITA
Esq. a San Lázaro
2 PLANTAS CON
640 METROS SUPERFICIE
¡¡GANGA!!
SOLO $120.00!!
CONTRATOS POR AÑOS
Informes: Genios y Morro
Telf. M-6747

ALQUILO UNIVERSIDAD 15 NAve alta 800 metros con fuerza motriz y elevador, propia para industria. Informan M-1091.

NAVE MODERNA, 195 METROS cuadrados, entrada de automóviles, Montoro 22, entre Bruzón y Lugareño, frente Quinta de los Molinos, una cuadra Carlos III: 35 pesos. Telfs. M-3193 y M-2222.

SE ALQUILA ESPACIOSA NAVE, Aguiar número 112, entre Amargura y Teniente Rey. Informes: Carlos III número 73. Telf. U-3923.

SE ALQUILA UNA NAVE DE UNOS quinientos metros con techos de concreto propia para Industria en Subirana y Benjumeda. Informes en la misma o al teléfono FO-3403.

40 PESOS. MAGNIfico local, para comercio u oficinas, en el mejor sitio de La Habana, O-Reilly 29, esquina a Habana. Informes: Genios y Morro. Telf. M-6747.

ALQUILERES

85 NAVES Y LOCALES

ENTRESUELOS, 180 METROS CUAdrados, piso y paredes concreto, Montoro número 24, entre Bruzón y Lugareño, frente Quinta de los Molinos, una cuadra de Carlos III: 30 pesos. Telfs. M-3193 y M-2222.

87 HABANA

MAZON 31, ENTRE SAN JOSE Y Valle: 30 pesos, con sala, comedor, tres cuartos, baño intercalado, comedor, cocina y servicio de criados. Llaves en la misma. Informes: Bufete de Arellano: M-3936.

ALQUILO EN EMPEDRADO 49, DOS lujosos apartamentos de sala, comedor, una y dos habitaciones, baño, cocina, servicio criados. Ascensor e incinerador basuras. Informes, conserje.

ALQUILO ALTOS CLAROS FREScos San Lázaro 101 entre Galiano y Blanco gran sala, comedor, tres habitaciones, baño. Llave en los bajos, $45. Verlos 10 a 12 y 3 a 5.

ECONOMICAS
Casas de sala, saleta, comedor, 2 y tres habitaciones, baño intercalado, cocina, cuarto y servicio de criados, en los mejores lugares de la Ciudad.

Dolores núm. 2	$ 20.00
Cerro núm. 558	42.00

Departamentos de 2 y 3 habitaciones, baño y cocina:

Cerrada del Paseo núm. 7	$ 15.00
Dragones núm. 90, (ac.)	10.00
Empedrado núm. 20, (acc.)	10.00
San Bernardino núm. 93	7.00
Marina núm. 2, (Carreño)	10.00
Dragones núm. 12	15.00
San Ignacio núm. 25	10.00
Amistad núm. 68	15.00

OFICINA: GENIOS ESQ. A MORRO TELF. M-6747.

ALQUILO EN 34 PESOS, CASA MOderna, Lealtad esquina a Maloja: sala, comedor grande, dos cuartos, baño completo con calentador, cocina y patio. Llave en la bodega. Informes: Telf. I-6249.

SAN LAZARO 200, SAN IGNACIO 48, frescos y cómodos departamentos y habitaciones independientes. Precios moderados. Vea a sus respectivos encargados en piso alto.

PISO FRESCO CON VENTANAS AL Prado. Sala, comedor tres cuartos, servicio completo, con elevador y agua abundante, $70.00. Prado 20. Informes segundo piso o en la Metropolitana 838, Dr. Alvarez Vega.

1 PISO EXTERIOR, $55, 3 INTERIOres y algunas habitaciones, con o sin comida. Edificio Colonial, Reina 111 entre Campanario y Lealtad. Telf. A-9503. Se suplican referencias.

VILLEGAS 77. SE ALQUILA EL principal, con cuatro habitaciones, sala y saleta y dos servicios. Informes, en Cristo 33.

SE ALQUILA: ANIMAS 50, PRIMER piso: 3 cuartos, baño, sala, comedor: 30.00 y $60.0 fondo. Ultimo precio. Miguel F. Márquez, Empedrado 16, altos: A-8450.

$32 ESPADA 78, ALTOS MODERNOS fresquísimos casi esquina San Rafael: gran sala con columnas, comedor, 3 habitaciones, lujoso baño, calentador. Llaves en el 76. Tratos: altos «Vista Alegre» Departamento 1.

PRADO 107 ALQUILO SEGUNDO PIso compuesto sala, recibidor 8 habitaciones amplias, baño, ball, comedor, cocina, llave primer piso. Informes Bufete Arellano, M-3936.

EN SAN MIGUEL 94, SE ALQUILA una sala, propia para oficina. También una habitación.

SAN LAZARO 21, ALTOS, ENTRE Prado y Cárcel, balcón a San Lázaro y Cárcel, 4 cuartos y uno alto, sala, comedor, cocina y baño completo. Alquiler: $40.00 y dos meses en fondo. Llaves, bajos. Informes: Telf. M-6193.

HORNOS Y VAPOR, A UNA CUAdra del parque Maceo. Se alquilan casas modernas, con baño intercalado, a $25.00. Informes: Vapor 5-A. Telf. M-2837.

VIRTUDES Y LEALTAD: SALA, cuarto, comedor, baño, cocina Informes, en la misma.

ALQUILO TERCER PISO BELAScoaín y San Miguel altos peletería La Noble Habana, frescos y modernos 3 habitaciones, sala, comedor, baño intercalado, servicio de criados.

SE ALQUILA UNA CASA CON SAla, 2 cuartos, comedor, patio baño y calentador una cuadra de Marina, Príncipe 13.

SE ALQUILAN BARATOS LOS MOdernos bajos de San Joaquín 22, por Velázquez, a una cuadra de Monte con sala, comedor tres cuartos baño intercalado y cocina de gas.

ALQUILO PRIMERO Y SEGUNDO piso Alambique 23, sala, comedor, dos habitaciones y demás servicios. Informan M-1091.

ALQUILO PRIMER PISO EN MOderno edificio Condesa 46 esquina Lealtad sala, comedor, dos habitaciones, baño intercalado, cocina gas, llave en Tostadero.

ALQUILO PISITO EN LA PLANTA baja del moderno edificio Lealtad 188 compuesto de sala, habitación, baño moderno y cocina $20. llave en 3er. piso derecha.

SE ALQUILA LA CASA FUNDICION 4, altos en quince pesos. Informes y la llave en la bodega.

MALOJA NUM. 7
Se alquila esta casa, dotada de 3 habitaciones, sala, comedor y una habitación en azotea. Llaves e informes: San Pedro 6. Telf. A-9619.

SE ALQUILAN: OQUENDO 24,
entre San José y San Rafael, apartamentos con luz, desde 13 pesos: U-2208.

SE ALQUILAN: JOVELLAR NUMEro 29, entre Hospital y Aramburo, casas de sala, comedor, dos cuartos, baño y cocina. Informes: U-5858.

SE ALQUILAN: VAPOR NUMERO 43, entre Espada y Hospital, casas de dos cuartos, baño y cocina, con luz, desde $10.00. Informes: U-5858.

$25.00 ESPLENDIDOS ALTOS 3 HAbitaciones, sala, comedor, baño completo intercalado, agua abundante. Entre ds líneas del tranvía. Vigía y Fernandina.

88 VEDADO

ALQUILO: 23 Y 21, ESQUINA 16, elegante primer piso: sala, comedor, 3 habitaciones, baño intercalado y cuarto de criados. Informes, de 9 a 12 y de 2 a 5.

VEDADO. C ESQUINA 27, SE ALquila fresca casa con jardín, portal, tres cuartos, galería, garage etc. Informan en los altos.

ONCE NUMERO 127, ENTRE K Y L, portal, sala, comedor, tres cuartos, cocina, pantry y tres baños, cuartos de criados lavadero y garage. Llaves al lado. Informes: F-2124.

ALQUILERES

88 VEDADO

SE ALQUILA 8 ENTRE 23 Y 25 SIN estrenar, hecha por Max Borges, 4 habitaciones, baño olujoso, amplísima cocina, terraza, galería, recibidor, comedor, sala, portal, garage, cuarto criado. Informan en la misma.

OCHO N. 9, VEDADO, SE ALQUILA con sala, comedor, un cuarto baño, garage en los bajos y 5 cuartos, baño recibidor y tinaja en los altos. U-1710.

G. Y CALZADA, VEDADO. SE ALquila lujoso chalet, con jardín, dos portales, recibidor, sala, biblioteca, comedor, pantry, cocina, baño y cuarto, servicio y auxiliar con lavabo y garage con cuarto de chofer, en los bajos; seis cuartos, dos baños, varios closets, recibidor, cancha de handball y torre de observación, en los altos: U-1710, Tavel.

SE ALQUILAN: CALLE 16 NUMEro 3, entre Nueve y Once, apartamentos de sala, comedor, dos cuartos, cocina y baño intercalado. Llaves en los mismos. Informes: Telf. U-5858.

LUJOSA RESIDENCIA PARTICUlar. Portal, sala, saleta, 5 dormitorios con dos baños intercalados y closets, gran comedor, cocina y pantry, cuartos de criada y de chauffeur, garage etc. todo muy decorado, ventilado. Informes: F-5065, calle 15 No. 443.

182 CALLE C FRESCOS ALTOS, BOnitos, sala y comedor, tres buenos cuartos, baño lujoso, servicia criados, terraza lado brisa y sombra, todo recién renovado.

89 CERRO - PALATINO

SE ALQUILA LA CASA COLON No. 44, Reparto Las Cañas, Cerro, compuesta de portal, sala, comedor, tres cuartos, cocina, baño, patio y traspatio. Las llaves al lado, informan: Telf M-3741, Reina 104, altos, señor Mallada.

CERRO: ARMONIA Y CHAPLE. SE alquila gran casa, saleta, 3 grandes habitaciones, cuarto de baño, patio y gran traspatio con matas y flores. Precio: $22.00. Telf. I-3992.

90 MARIANAO Y SUS REPARTOS

SE VENDE EN LO MEJOR DEL REparto La Sierra 6 entre 3a y 5a. hermosa casa compuesta de jardín, portal, sala, 4 cuartos, baño, comedor, pantry, cocina, patio cuartos de chofer y criados, lavandería y garage. Informes I-3224.

ALTURAS BUENAVISTA, ALMENdares, fresquísima casa saola, cinco cuartos, $18.0. Edificio Campana, loma apeadero Ceiba, tranvías Vedado-Marianao Calzada de Columbia esquina Godínez. Locales con armatostes, baratos.

GENERAL LEE ENTRE REINA Y Concepción, casa de madera, sala, comedor, tres cuartos, baño completo, cocina etc. Para verla e informes vea al encargado de General Lee 3.

ALQUILO CASAS ACABADA PINtar, portal, sala, tres grandes cuartos, comedor, baño completo, mucho terreno, San Jacinto 20 Quemados Marianao. Llave enfrente, teléfono: A-7787 Neptuno 85.

REPARTO ALMENDARES: 16 ESquina 7, chalet de esquina, 2 plantas, recibidor, sala, comedor, 5 habitaciones 2 baños, closets, pantry, cocina, garage y 2 cuartos criados, 75 pesos. Informan en la misma.

TOME OMNIBUS RUTA 28 O RUTA 9, Quinta Avenida entre 5 y 6, Buenavista, apartamento moderno, cuatro cuartos, baño intercalado y jardín: 18 pesos. Trust Company of Cuba, Obispo 53, o en la misma.

SE ALQUILA CASA MODERNA, portal, sala, dos cuartos, cocina y baño, patio y un cuarto al fondo, Godínez entre Avenida Columbia y Buenavista, gana 13 pesos, llave al lado. F-2346.

91 J. DEL MONTE Y LA VIBORA

SE ALQUILAN ESPACIOSOS ALTOS con mucho fresco junto al paradero de la Víbora número 663, teléfono I-3657. Informan Canzada No. 663, bajos.

SE ALQUILA CASA COMPUESTA de sala, saleta, 4 habitaciones y servicio completo: Lawton No. 42, entre Milagros y Santa Catalina. Teléfonos M-6901 e I-7878.

35 PESOS, JESUS DEL MONTE, 543, entre Concepción y San Francisco, altos, compuestos de sala, comedor, 5 cuartos, baño, cocina, cuarto y servicio de criados. Informes: bufete de Arellano: M-3936.

SE ALQUILA REPARTO LA SIErra chalet dos plantas acabado de pintar, cinco habitaciones y demás comodidades. Informan: FO-3447 o en 6 y Primera, Reparto La Sierra.

SE ALQUILAN LOS ESPLENDIDOS altos en Avenida 10 de Octubre No. 243, sala, saleta, tres cuartos, comedor al fondo, cocina, servicio de criados. Informes teléfono X-1380.

GERTRUDIS 29 ESQUINA SEGUNda, 2 cuadras Calzada Víbora, sala, saleta, comedor, hall, 5 cuartos, servicio criados, garage. Depósitos agua. Llave 31. Informes: M-6068. Precio: $30.00.

SE ALQUILA JESUS DEL MONTE 460 frente Cine Tosca sala, comedor, cuatro habitaciones, dos baños cocina gran patio. Informan en la misma. Puede verse de 10 a 5.

92 SANTOS SUAREZ Y MENDOZA

SE ALQUILA LA MODERNA CASA San Benigno 23, entre Rodríguez y San Leonardo, Santos Suárez: sala, comedor, tres habitaciones, gran cuarto de baño. Buen precio. Siempre hay agua.

SE ALQUILA CHALET EN PATROcinio y Juan Delgado, con toda clase de comodidades. Informan: Telf. I-6125.

EN CORTINA No. 42, ENTRE SANta Catalina y Milagros se alquila casita interior en ocho pesos. Media cuadra de tranvías y guaguas. (Santos Suárez).

$35.00: FLORES 80 ESQUINA A Santa Emilia: portal, sala, recibidor, hall, comedor, cuatro habitaciones, baño, cocina y servicio de criados. Verla de 2 a 4: I-6192.

9? LUYANO

CONCHA Y ENNA, ALQUILO ALtos esquina sala, comedor, 3 cuartos, baño intercalado, cocina y terraza, muy fresca, abundante agua, precio: $20.00 Llaves bodega. Dueño: Aramburo No. 2, 2o piso esquina a Animas.

94 LAWTON-BATISTA

A PRECIO DE SITUACION, SE ALquila la ventilada casa de sala, saleta, 4 cuartos, baño completo, cocina, patio y traspatio. Octava 53, entre Avenida de Acosta y Pedro Consuegra, Lawton, Víbora. La llave en la misma.

98 ALQUILERES VARIOS

CASA-QUINTA

PARA OFICINAS, SE ALQUILA UN departamento fresco y claro, compuesto de dos piezas, en el lugar más céntrico del barrio comercial. Obrapía número 29, entrada por Cuba, altos del café. Informan en la misma.

MATRIMONIO SIN HIJOS, DESEA 2 habitaciones independientes con baño en casa particular, seria, en el Vedado. Prefiere calle 23 o paralelas. Contéstese a esta Sección L. E. M.

SE SOLICITAN

99 SOLICITUD DE ALQUILERES

SE DESEA ALQUILAR PARA MAtrimonio solvente, sin niños ni animales, una casa en el Vedado, con dos o tres habitaciones, alta o baja, se prefiere con garage. Informan: teléfonos U-4477 y U-1125.

SE SOLICITAN

99 SOLICITUD DE ALQUILERES

PARA INSTALAR UNA INDUSTRIA importante, se solicitan en arrendamiento con opción a compra, bien situada en barrios de la Habana, conveniente terrenos anexos, largo contrato. Informan Colón 40 (altos) de 12 a 6 p.m. o al teléfono I-6621.

NECESITO CASA DE INQUILINAto para arrendarla, procuro qiue sea grande, tengo dinero y referencias. Angel Pérez, Sol 8, Habana.

101 PERDIDAS

EXTRAVIO. SE HA EXTRAVIADO un saquito de tela azul que contiene medallas religiosas. Se gratificará a quien lo entregue en Neptuno 183, altos, entre Gervasio y Belascoaín.

SE GRATIFICARA EN LA GENEral Electric Co. of Cuba, Edificio Metropolitana, al que presente un reloj de bolsillo marca longines con su leontina de la cual pende una moneda de oro, inglesa, extraviado en la calle San Rafael esquina a Industria.

102 AGENCIAS-COLOCACIONES

"LA MATANCERA": A-7740
Servimos rápidamente: criadas, cocineras, choferes. **Toda clase de servidumbre y empleados de ambos sexos, con referencias. Sol número 111, entre Egido y Villegas.**

LA BOLSA DEL TRABAJO PUEDE facilitarle rápidamente emploeados competentes; de ambos sexos; informes inmejorables. Criadas, manejadoras, cocineras, chauffeurs, jardineros, oficinistas. Calle Calzada esquina a L, teléfono F-7180.

SOLICITO COCINERAS Y CRIADAS, para casa particular. Sueldo: 10, 15 y 20 pesos. Calle F. número 255, entre 25 y 27. Srta. Herrera, modista, Agencia de Colocaciones: F-3459.

COCINERAS, CRIADAS, MANEJAdoras, blancas y de color, cubanas y españolas con buenas referencias, pídalas al Buró de Información «Almendares, 15 entre 11 y 13. FO-1348.

NEW CUBAN AMERICAN EMPLOYment. Se ofrecen criadas, criados, cocineras, cocineros, choferes, jardineros, empelados de hoteles, huéspedes, oficinas y otros empleos. Todos con buenas referencias. Telf. M-1534.

«LA COMERCIAL»: M-1149, AGUIla 231, esquina Monte. Servimos criadas españolas, cocineras, lavanderas, manejadoras, criados, camareros, dependientes, cocineros, jardineros. Tenemos el mejor personal, del país y extranjero: M-1149.

U-1880: "LA HABANERA"
Servimos con referencias cocineras, criadas, mensajeros de botica y toda clase de servidumbre de ambos sexos. Incluso para el interior. Neptuno 255 bajos, esquina a Espada. U-1880

103 CRIADAS Y CRIADOS

PARA TRES DE FAMILIA, CON REferencias buenas, solicito criada de cuartos española soltera, dormir colocación, sueldo $15, Calzada 120. Bajando en calle 6, Vedado.

SOLICITO UNA CRIADA, PARA COcinar y limpiar. Que traiga referencias y no duerma en la colocación. Sueldo: $8.00. Calle Once entre B. y C., altos, chalet próximo a B., Vedado.

SE SOLICITA [illegible] MUCHACHA blanca para limpiar y que sepa cocinar, con referencias, Avenida Chaplin No. 6. Víbora.

SE DESEA UNA SEÑORA BLANCA, del país o peninsular, de 40 a 45 años de moralidad, y con buenas referencias para el servicio y compañía de señora sola, dormir en la colocación, preferible que sea sola y no tenga compromisos. Animas y Belascoaín, altos de la bodega, viuda de Villasuso.

104 COCINERAS Y COCINEROS

EN LA CALLE 20, ESQUINA A 5a. reparto Miramar, se necesita una cocinera, tiene que hacer pequeña limpieza. Sueldo $18.00.

MATRIMONIO SOLO SOLICITA PEninsular formal con referencias, buena cocinera para todo servicio casa pequeña. Dormir fuera. Teniente Rey 33, esquina a Habana, 3o. No. 2, edificio Life.

CABALLERO SOLO SOLICITA DOS jóvenes españolas con recomendaciones, una como buena cocinera y que haga alguna limpieza, otra de criada de manos, fina y trabajadora. Sueldo: 12 pesos, cada una, San Rafael 70 2o. izquierda después de las 10 a.m.

108 PROFESORES

SE SOLICITA PROFESOR, JOVEN Y competente para hacerse cargo de un colegio. Referencias. Teléfono: I-5623 de 12 a 1.

SE SOLICITA PROFESORA INGLES y español, para niña de 10 años. Sueldoo 15 pesos, casa comida y ropa limpia, pudiendo ganar 10 pesos extra dándole clases a dos niños de la localidad. A una hora de la Habana. Informes señora Somerford, Catalina de Güines, provincia Habana.

113 OPERARIOS Y APRENDICES

MECANICOS

Solicito dos buenos mecánicos. Trabajo fijo y bien pagado. Escriba detallando experiencia y dando todas las referencias donde haya trabajado. M. A. O. Anuncios Clasificados. DIARIO DE LA MARINA.

114 AGENTES Y VENDEDORES

CHICLES, CHICKS Y OTRAS MARcas americanas, solicitamos vendedores, cuenta propia. Ventas contado. Vea precios y calidades. También máquinas automáticas, 2 por 1 cts. Fernández y Sastre, Empedrado 5. Apartado 2437.

SOLICITO VENDEDOR ACTIVO Y bien relacionado para trabajar artículos de gran utilidad en hoteles, casas de huespedes, de salud y residencias particulares. Informes: Edificio Gómez, Genios y Morro, Departamento 8 (bajos) de 9 a 11.

SE DESEA NOMBRAR REPRESENtantes para la venta exclusiva del perfume «Divino Imán» en las poblaciones siguientes: Pinar del Río, Artemisa, Consolación, Güines, Matanzas, San Miguel de los Baños, Cárdenas, Cienfuegos, Camagüey y Santiago de Cuba. Correspondencia a S. Knight, Salón «Divino Imán», Habana esquina a Empedrado. Habana.

SOLICITO AGENTES EN EL INTErior de la isla para la revista «Mundo Femenil». Literatura, modas, etc. 100 páginas. Escriba a Silvia Planas. Asunción y Avenida del Oeste. Los Pinos, Habana.

PARA LA HABANA E INTERIOR DE la Isla, necesitamos vendedores activos, ganando magnífica comisión, por adelantado. Artículo fácil, atractivo y útil. Gorriarán y Michelena, edificio La Metropolitana 809, Habana.

116 SOCIOS

SOCIO CON 300 PESOS, PARA REStaurant campestre. Negocio ya establecido. Recuperará dinero en dos meses, quedándole después bonito ingreso. Carrera, Consualdo 60, altos. Telf. M-9487.

117 SOLICITUDES VARIAS

CEDO UNA MAGNIFICA COCINA a cambio de comidas para tres personas. Casa de familia en O-Reilly No. 86, (altos) esquina a Villegas.

SOLICITO SEÑORA O SEÑORITA relacionada con buenas familias, para colocar dulces de repostería fina, de casa particular. Buena comisión, San Ignacio 15, apartamento N., entre Santa Emilia y Zapotes.

SE SOLICITAN

117 SOLICITUDES VARIAS

ENFERMERAS. SE SOLICITAN DOS enfermeras graduadas. Informa Julio Gutiérrez, Neptuno 5. Hotel Edison. Habana.

SE SOLICITAN PERSONAS QUE deseen correr declaratorias de herederos, testamentarías, establecer divorcios, juicios de mayor o menor cuantía, ejecutivos, sumarios, verbausted no tenga dinero. Procurador Alles, desahucios, etc. No importa que berto Carrillo, Calzada número 54, entre F. y G., Vedado. Telf. F-6342.

SE OFRECEN

118 CRIADAS Y CRIADOS

MATRIMONIO JAPONES EL PARA criado de mano o jardinero, ella de criada, sabe coser y planchar ropa fina, tiene referencias. Teléfono A-7037

SE DESEA COLOCAR UNA JOVEN española, para cuartos o comedor. Tiene buenas referencias. Informan: Telf. M-3484.

SE OFRECE UN CRIADO DE MANO español, sabe servir a la rusa, o bien para camarero de hotel o casa particular. Tiene buenas referencias. Informes: Aguila 231: M-1149.

SE DESEA COLOCAR UN SUPERIOR criado de mano, español; y otro, para segundo criado, experto jardinero, ayudante cocina, etc. Ambos, tienen referencias de buenas casas. Telf. M-1959.

SE OFRECE UNA JOVEN ESPAÑOla, uara criada de mano o cuartos. Tiene buenas referencias. Informes: Empedrado 21: M-4345.

SE DESEA COLOCAR UNA ESPAñola en casa de moralidad sabe trabajar, prefiere poca familia. Teléfono X-2212.

SE DESEA COLOCAR UNA MUCHAcha del país para limpiar, cocinar o manejar, tiene referencias, desea ganar buen sueldo. Teléfono F-6150.

CRIADO SE OFRECE ESPAÑOL EN casa particular práctico en el servicio de comedor, sirve a la rusa, tiene referencias de familias en que trabajó. Amistad 120 Telf. A-0515 tintorería.

SEÑORA DEL PAIS DE MEDIANA edad blanca, desea colocarse para limpieza y costura o para acompañar a señora sola. Teléfono M-1787.

SEÑORA DE MEDIANA EDAD DE criada de mano, española, va a los repartos con referencias. Informan; A-9554.

SE OFRECE UNA CRIADA PARA cuartos o comedor, también maneja y una cocinera de color, no duerme en la colocación, no menos de 8 pesos.

SE DESEA COLOCAR UN JOVEN español, recién llegado, para criado de mano, sabe servir a la rusa. Entiende de jardín y de toda clase de injertos. Tiene buenas referencias. Llame: M-6506, hotel Cuba.

SE DESEA COLOCAR UNA MUCHAcha de criada de mano. Tiene quien la recomiende. Informes: FO-9084.

COCINERAS Y COCINEROS

SE DESEA COLOCAR UNA ESPAÑOla para cocinar y limpiar o criada de mano, solo. Informes: teléfono U-6728.

SOLICITO UN SOCIO CON 200 PEsos para un negocio de escuela de películas y teatral. Negocio profitable. R. Clasificados DIARIO DE LA MARINA.

SE DESEA COLOCAR UN GRAN cocinero fino, asiático, en casa particular. Muy práctico criolla, española y francesa. Hace dulces variados. Es limpio y formal. Tiene muy buenas referencias: A-9600.

COCINERA ESPAÑOLA DE MEDIAna edad desea colosarse, limpia y formal sabe hacer platos finos, también sabe de repostería, sueldo: 15 pesos en adelante. Informes: calle Indio 46 M-7451.

SE OFRECE UN BUEN COCINERO repostero chino joven, cocina criolla, española y americana, tien muchos años práctica en la cocina. Informes: llamar por teléfono U-6607.

DESEA COLOCARSE UN COCINERO español repostero, con buenas referencias y hambre formal, siempre atenciones sabe su obligación. Llame al M-4145.

SE OFRECE UNA ESPAÑOLA DE mediana edad para cocinar y limpiar para corta familia. Duerme en la colocación. Tiene referencias. M-4276

SE OFRECE UN COCINERO Y REpostero, chino. Sabe cocinar muy bien a la española, criolla y americana. Tiene buenas referencias de casa particular y sabe cumplir con su obligación. Informan: Reina esquina a San Nicolás, bodega, Telf. M-5150.

SE DESEA COLOCAR UNA ESPAñola de cocinera sabe de repostería, si es corta familia ayuda a la limpieza pero no hace dulces. M-5350

COCINERO REPOSTERO ECONOMIco muy práctico toda clase dulces y helados. Especialidad cocina criolla A-0515 ,sin pretensiones.

DOS BUENAS COCINERAS CUBAnas, de color, se ofrecen para cocinar solamente sin dormir en la colocación. Prefieren Repartos de Marianao. FO-1348.

120 MANEJADORAS

WHITE REFINE ENGLISH GIRL wishes position as nurse with good family, will also speak englis to children if necessary pleasy call F-4513.

SE OFRECE SEÑORITA CUBANA, presencia agradable con alguna experiencia de oficina para taquígrafa, mecanógrafa, $25.00. «Isabel».

SE SOLICITA UNA MANEJADORA, que sea práctica en niños. Ha de ser persona moral, honrada y limpia y tener buenas referencias de donde haya manejado y dormir en la colocación. Se prefiere no sea muy joven. Calle F. número 207, bajos, entre 21 y 23, Vedado. Telf. F-5072.

SE OFRECE MUCHACHA DE COlor, para manejadora, criada de cuartos o para comedor. En la misma una pardita. Salen a los repartos. Telf. M 1149. Aguila 231.

125 CHOFERES

DESEA COLOCARSE UN BUEN chauffeur español, experto toda clase máquinas y mecánica, sin pretensiones y con esmeradas referencias de buenas casas. Teléfono F-6066

SE DESEA COLOCAR UN BUEN chofer, experto en toda clase de máquinas y mecánica, sin pretenciones. Tiene esmeradas referencias de buenas casas. Telf. M-1959.

SE OFRECE UN BUEN CHAUFfeur experto en toda clase de maquinas y mecánica. Tiene referencias de buenas casas y sin pretensiones. Teléfono FO-2773.

126 JARDINEROS

SE OFRECE UN JARDINERO FLOricultor, para casa particular. Tiene buenas referencias. Informes en el jardín "La Diamela". Teléfono: F-2712.

129 OFICINISTAS

DESEA COLOCARSE JOVEN DEcente para oficina o casa de huéspedes. Prado 113 departamento 50.

SE OFRECE UNA MECANOGRAFA en español sin pretensiones de sueldo. Informan teléfono M-2931.

131 OFERTAS VARIAS

SE OFRECE HOMBRE SOLO, DE edad, para portero, cuidar jardín, ayudante chauffeur, atender teléfono consulta médico, hacerse cargo casa chica inquilinato. No importa fuera de la Habana. Buenas referencias. A cambio de cuarto y pequeñísima retribución. Teléfono I-6775. Estévez.

E.C.D. 2016

AGOSTO 18 DE 1936 — DIARIO DE LA MARINA — EJEMPLAR: 5 CENTAVOS

FRANCO TIENE 32 AEROPLANOS PREPARADOS PARA EL BOMBARDEO DE MADRID

Mr. F. Roosevelt ha revistado la fuerza antiaérea

Los EE. UU. sólo poseen un regimiento bien equipado contra los ataques aéreos

HYDE PART, agosto 17. (AP.)—El Presidente Roosevelt, que revistó hoy un regimiento dotado con el más moderno equipo para destruir aeroplanos enemigos, manifestó que es deseo de la nación tener los más modernos cañones anti-aéreos.

El Presidente inspeccionó uno de los ocho cañones de tres pulgadas pertenecientes al sexagésimo segundo de artillería de costas, que se había emplazado en un campo de alfalfa de su propiedad. El coronel F. Ferguscn, comandante de la unidad, que ha sido trasladada desde Fort Torren, Long Island, a Fort Ontario, cerca de Oswego, Nueva York, manifestó al Presidente Roosevelt que el cañón es el mayor y más potente de los que existen en el mundo.

«Estos — dijo el coronel — son los primeros dientes que hemos tenido que enseñar a un enemigo que quiera invadirnos.»

El Presidente, que se comprometió en su discurso del viernes por la noche en Chatauqua, Nueva York, a usar de su influencia para mantener a la nación alejada de la guerra, dijo:

«Es la primera vez que veo un cañón de esta clase. Deseo que la nación posea más.»

Más tarde agregó que ha podido notar que en la guerra civil española no han sido derribados muchos aeroplanos. El coronel Ferguson dijo que se debía a que en España no hay cañones como los que le estaba enseñando.

El regimiento es el único del ejército que está completamente equipado para contrarrestar los bombardeos de la aviación. Además de dos baterías de tres pulgadas, tiene dieciséis ametralladoras calibre cincuenta e igual número de calibre 30, ocho reflectores de tres millones de bujías y ocho localizadores de sonido

LAS AGRESIONES NIPONAS EN EL NORTE DE CHINA HAN ACELERADO LA UNIFICACION

YOSEMITE, California, agosto 17 (AP).—La unificación de China se ha acelerado con motivo de las «agresiones» japonesas en el norte de dicho país, dijo el Dr. Hu Shin, presidente de la delegación china en el Instituto de Relaciones Pacíficas.

«No tengo por qué emplear una palabra más suave—dijo—para calificar la acción de los japoneses en el norte de China.

«Otro potente factor de unificación ha sido el fracaso de las potencias occidentales en el Extremo Oriente», agregó.

«Estamos enterados, como no lo habíamos estado nunca, que la buena voluntad de Occidente hacia China está sujeta a grandes descuentos cuando la crisis se agudiza».

El jefe chino no parece preocupado por el ultimátum dictado por el general Chian Kai Shek.

UN OFICIAL DEL EJERCITO FRANCES, HA SUPERADO LA MARCA MUNDIAL DE ALTURA

VILLACOUBLAY, Francia, agosto 17. (AP.)—El teniente del ejército francés George Detra reclama el record mundial de altura alegando que ha alcanzado una altitud de 14,488 metros.

El record anterior era de 14,433 y lo estableció el italiano Donati el 11 de abril de 1934.

INDALECIO PRIETO APARECE AHORA DE MINISTRO DE GUERRA

Recomienda a las mujeres que están peleando contra los fascistas, que se dediquen a coser ropa de invierno

Noticias facilitadas anoche por el Gobierno de Madrid dan cuenta de que las fuerzas leales han derrotado a los rebeldes en Medellín. Se crea en Madrid el «Batallón de leones rojos»

MADRID, agosto 18. (Martes AP. El Gobierno sigue haciendo esfuerzos, según las noticias oficiales que se han facilitado a la prensa en la madrugada de hoy, para arrancar a Badajoz de las manos de los rebeldes a fin de impedir que los insurgentes creen una faja ocupada por sus tropas, que se extendería desde Andalucía hasta Galicia.

El Gobierno, en su comunicado de esta madrugada, asegura que los leales, apoyados por la aviación, derrotaron a una columna insurgente, compuesta de tropas coloniales al mando del teniente coronel Yagues en Medellín, provincia de Cáceres.

Agrega que los rebeldes tratan de avanzar hacia Don Benito, en la provincia de Badajoz, para ayudar a otros contingentes insurgentes.

El jefe socialista Indalecio Prieto, en su charla con los representantes de la prensa, les manifestó que, «después de un fiero combate en Medellín, los marxistas habían infligido un duro castigo a los rebeldes, a los que hicieron 300 prisioneros».

También anuncia el Gobierno que los leales avanzan lentamente en Andalucía.

Rebeldes y leales, según el comunicado oficial, están todavía luchando cuerpo a cuerpo cerca de Oviedo y que los leales frustraron un ataque de los insurgentes en Guipúzcoa.

En Madrid y Barcelona se han formado nuevas milicias para combatir los avances de las fuerzas insurgentes en distintos frentes.

En Madrid se ha organizado «el batallón de los leones rojos».

Barcelona, por otra parte, ha hecho un llamamiento a la izquierda catalana a fin de que ayude a las columnas leales a capturar todas las Islas Baleares.

Prieto ha firmado un decreto creando un ejército de voluntarios, y se ha formado en Madrid un batallón de «los leones rojos».

MADRID, agosto 18 (Martes) (AP) El señor Indalecio Prieto ha firmado un decreto en virtud del cual se crea «un nuevo ejército de voluntarios».

En la Gaceta de Madrid se ha publicado hoy un decreto en que se declaran zonas de guerra las provincias de Almería, Badajoz, Alicante y Murcia.

El Presidente de la República también ha firmado un decreto organizando la intervención del Gobierno en las fincas rurales que han sido abandonadas por sus dueños.

A los milicianos en activo se les han concedido diez pesetas diarias de sueldo, además del rancho.

Indalecio Prieto publicó la pasada noche un artículo en la prensa haciendo grandes elogios de las mujeres que participan en la lucha contra el fascismo, pero les recomienda que se dediquen con preferencia a coser trajes de invierno, trajes interiores y a la fabricación de municiones.

EL GOBIERNO DEL FRENTE POPULAR ASEGURO AYER, DESDE LA CAPITAL, QUE MADRID ES «UNA BALSA DE ACEITE»

MADRID, agosto 17. (Havas).— El Ministro de Gobernación comunica:

«La vida transcurre en Madrid normalmente. Esta mañana el Presidente de la República y el Ministro de la Guerra sostuvieron una larga conferencia con varias personalidades del Frente Popular, cambiandose informaciones sobre la macha de la campaña. El triunfo de las fuerzas leales se precisa más y más cada día. En Extremadura, el enemigo redobla sus esfuerzos por avanzar, pero es rechazado y detenido en todos los sectores. La lucha encarnizada llega en alugnos casos al cuerpo a cuerpo.

Tropas leales del Gobierno español y milicias socialistas en su avance por el terreno pedregoso del Valle de Somosierra

Las tropas rebeldes españolas se encuentran en las montañas de Guadarrama avanzando sobre Madrid, desde el Norte. Los leales partieron de Madrid para salirles al paso y los primeros encuentros se registraron en el Paso de Somosierra. Esta foto muestra a las tropas leales y milicias socialistas avanzando sobre el terreno rocoso en el valle de Somosierra, después del bombardeo del pueblo del mismo nombre.

Un periódico de Avila anuncia que el general López Ochoa ha fallecido en el hospital de Carabanchel y que el general Molero se halla preso en Valladolid

Informa también que el diputado radical Pérez Madrigal es uno de los secretarios del General Cabanellas, que es Presidente de la Junta Revolucionaria. 300 quemados vivos

MODRID, agosto 18 (Martes) (AP) Ha sido nombrado el exministro de la guerra, general Miaja, jefe de la tercera división del ejército, con motivo de haber sido retirado el general Ferrer de Miguel.

Anúnciase que el general López Ochoa, falleció en el hospital militar de Carabanchel.

El periódico rebelde «Diario de Avila» ha publicado la noticia de que el diputado radical señor Pérez Madrigal es uno de los secretarios del general Cabanellas, presidente de la Junta Revolucionaria.

Según el mismo periódico el general Molero es prisionero de los insurgentes en Valladolid.

Sigue la moratoria en España

MADRID, agosto 17 (Havas).—La Gaceta Oficial publica hoy un decreto del ministerio de Hacienda, prorrogando hasta el 23 de agosto los pagos y la limitación de las entregas por concepto de cuentas corrientes.

300 personas quemadas vivas en Portugalete

PARIS, agosto 17 (Havas).—Despachos de Hendaya a «Le Journal», anuncian que en Portugalete los rebeldes incendiaron los muelles del monopolio de petróleo, pereciendo abrasados entre las llamas 300 rebeldes que habían sido dejados allí como rehenes. Hubo además, 300 heridos.

Los marinos del «Seeadler», buque alemán que llegó hoy a Bayona, narraron estos hechos, expresando que habían puesto a disposición de las autoridades de Bilbao su botiquín, porque allí falta todo.

Los rebeldes han tomado posesión del pueblo de Ardoaín, en la provincia de Guipúzcoa, y rechazaron a los leales catalanes.

BURGOS, agosto 18 (Martes) (AP) El cuartel general de los insurgentes anunció esta noche que la columna rebelde que avanza sobre San Sebastián desde Tolosa, tomó a Ardoaín, después de una batalla en el curso de la cual ganó tres millas.

Agrega que una milicia de Barcelona que intentaba avanzar sobre Zaaragoza ha sido rechazada, teniendo los leales sesenta muertos.

El Von Hindenburg trata de superar su propio record

Está realizando un nuevo vuelo desde su base alemana hasta los Estados Unidos

NUEVA YORK, agosto 17. (AP.) El capitán Ernst Lehman, del Hindenburg» intenta sumar una serie de records al zeppelin durante su presente vuelo desde Alemania.

Envió hoy un mensaje inalámbrico a F. W. von Meiste, representante americano de los intereses Zeppelin, diciéndole que se propone llegar a Lakehurst el miércoles por la noche y comenzar el viaje de regreso a Alemania al amanecer del jueves.

La nave salió de Frankfurt esta madrugada con una lista de 58 personas. Al mediodía se hallaba a 185 millas al norte de la costa occidental de España.

Con la velocidad que está desarrollando el dirigible podrá realizar el viaje desde Alemania a Estados Unidos y viceversa.

UNA PERTURBACION TROPICAL AMENAZA LA COSTA DE TEXAS

HOUSTON, Texas, agosto 17. (AP). Avisos de temporales se han fijado en la costa de Texas, desde Matagorda a Brownsville, con motivo de la existencia de una perturbación tropical que se mueve en esa dirección.

Se espera que Brownsville experimente los primeros efectos de la perturbación esta noche o en la madrugada próxima, según anunció el Weather Bureau.

Las últimas informaciones localizan el temporal a 175 millas al este de Brownsville y dicen que se mueve al oeste u oeste-noroeste, a razón de 10 millas por hora.

Cuatro muertos y 21 heridos en un fuego, en Canadá

El Partido Liberal ha sido derrotado y eliminado del Poder por Unión Nacional

MONTREAL, Canada, agosto 17. (AP.)—Cuatro bomberos resultaron muertos esta noche y otros veintiuno heridos, tres de ellos con escasas probabilidades de salvación, al ocurrir una terrible explosión que derribó las paredes de un establecimiento que se había incendiado en la parte oriental de esta ciudad.

En la provincia canadiense de Quebec ha triunfado el partido Unión Nacional, desalojando del poder al Partido Liberal

QUEBEC, Canadá, agosto 17. (AP.) —El partido Unión Nacional, cuyo lema es «reformas», ha conquistado el poder en la provincia de Quebec.

Ha obtenido, al parecer, una aplastante victoria en las elecciones provinciales, poniendo fin a la dominación de treinta y nueve años del Partido Liberal en la Legislatura provincial.

El primer ministro, Abelard Goubout, que sucedió a Louis Alexandre Tascherau el pasado junio, perdió su propio escaño. Muchos miembros de su gabinete han sido derortados, entre ellos Lucien Dugas, presidente de la Cámara; Wilfred Gognon, ministro de Comercio e Industria, y Stuart McDougall, Tesorero provincial.

ARROJADOS AL MAR

GIBRALTAR, agosto 17 (AP).— Un refugiado inglés apellidado Runco que llegó en el destructor «Venecia» dice que en Almería los leales arrojaron al mar, con pesados lingotes al cuello, a cincuenta guardias civiles insurgentes, que se hallaban en el buque cárcel, «Sil», frente a la costa de Almería.

Daños enormes ha causado el tifón en las Filipinas

Desde la Isla de Luzón ha seguido su trágico trayecto con dirección a la China

MANILA, Islas Filipinas, agosto 17. (AP.)—Los tifones que han sembrado la muerte y la destrucción en la costa Norte de la Isla de Luzón y en las aguas de Filipinas, marchaban esta noche a gran velocidad hacia las costas de China, donde, según las noticias que llegan a esta capital cien personas quedaron enterradas bajo un terrible derrumbe de tierras causado por los temporales.

Por lo menos trece personas perdieron la vida, tres buques se inutilizaron y gran número de casas, así como las cosechas de Luzón han quedado destruídas como resultado de las galernas que azotaron las costas septentrionales, desarrollando el viento una velocidad de setenta millas por hora.

Los temporales causaron grandes daños a los faros, aumentando extraordinariamente los peligros de la navegación.

El Gobierno de Manila, temeroso de que la lista de las víctimas aumente considerablemente cuando las comunicaciones se restablezcan, ha adoptado medidas para ayudar a los damnificados de las provincias del Norte, donde las cosechas han desaparecido en un noventa por ciento.

El temporal comenzó su obra destructora el sábado, lanzando sobre los arrecifes el vapor geodésico de la Armada americana «Fathomer», y hundiendo al vapor «Dewtee».

El tifón de mayor intensidad que se ha registrado desde 1923 azotó a la región de Hong Kong, encallando al vapor inglés «Sunning» con 40 pasajeros a bordo.

Los presentes temporales dejaron sentir sus efectos muy al Norte de Manila, en el valle del río Cayagan, donde dos tifones convergentes causaron enormes pérdidas.

BILBAO ESTA ARDIENDO

HENDAYA, agosto 17 (AP).—Los cañones de 6 pulgadas del «Cervera», hicieron blanco en uno de los puentes estratégicos, sobre uno de los ríos que hay de San Sebastián a Irún.

Se informa que todo el frente de los muelles de Bilbao está ardiendo.

Dicen que Queipo de Llano teme que si lanza a las milicias andaluzas al combate, se pasen a los contrarios

Se cree que la intención del General Franco es destruir los depósitos de agua de Lozoyuela, que abastecen a Madrid, la estación de radio y las fábricas de aviaci ón de Getafe

TANGER, agosto 17. (Havas).—La situación en Sevilla parece más difícil de lo que declara el general Queipo de Llano, según afirman refugiados extranjeros que llegan a esta ciudad. A despecho de las medidas de represión del general en jefe de Andalucía, se suceden las luchas, aunque más sordas, entre derechistas e izquierdistas y se declara que con frecuencia se producen tumultos en Sevilla, que terminan con la muerte de izquierdistas o meramente de individuos que han querido tomar venganza personal.

Se afirma que el general Queipo del Llano no puede mover tropas de la ciudad, debido a la situación de hostilidad de que está rodeado. En las restantes poblaciones andaluzas, los rebeldes tienen que apelar al terror contra los republicanos que con frecuencia se producen contra el régimen.

Entre las mismas derechas causa ya inquietud la circunstancia de que el movimiento se prolongue, juzgando que la rebelión militar no ha servido sino para el enfurecimiento de los campesinos y para que el Gobierno de Madrid haya acelerado la promulgación de algunas medidas radicales, con lo cual resulta que los que apoyaron, ya moral, ya materialmente a la insurrección, se encuentren ahora tan íntimamente ligados a ella, que correrán su misma suerte, sin transacción posible.

En las calles de Sevilla se ve un abigarrado conjunto de moros, unos con albornoces y otros con los uniformes de la policía indígena de Marruecos, entre oficiales alemanes con el traje de la Legión Extranjera. Muchos de éstos, son veteranos de la guerra europea. Se hospedan en el Hotel María Cristina con los oficiales italianos, que en número de siete han traído otros tantos aviones «Coproni» al aeródromo de Tablada.

Dice uno de los viajeros que en la pista del aeródromo vió 20 aviones alemanes «Junker», cinco de caza «Hankel» y siete italianos, que se están preparando para un raid sobre Madrid.

La intención del general Franco es destruir los depósitos del agua de Lozoyuela, la estación de radio y las fábricas de aviación de Getafe, partiendo del supuesto de que los leales no cuentan con oficiales que puedan manejar las máquinas de que dispone el Gobierno.

De un momento a otro, la escuadrilla levantará vuelo. Todos sus preparativos se mantienen en secreto.

Se han creado, también, milicias cívicas en la zona ocupada por los rebeldes, pero se teme que sus componentes se pasen al enemigo al primer choque, como ya ha acontecido.

Por esta causa, Franco y Queipo del Llano prefieren subordinar todo el movimiento al éxito o el fracaso del transporte de las tropas de Africa y a la ofensiva que éstas desencadenen. En Sevilla, el hecho de que hayan sido traídos moros y legionarios ha despertado comentarios adversos entre los españoles más ponderados.

También se tiene conocimiento de que en las filas de los rebeldes, la muerte de Calvo Sotelo primero y la de Sanjurjo después, ha tenido verdaderos caracteres de desastre, pues se han disputado por su sucesión y por ganar los prestigios de aquellos jefes.

Por otra parte, se asegura que la situación militar en Andalucía es muy difícil, dado que entre Granada y Sevilla hay una extensa zona dominada por los leales y por las facciones anarquistas de los campos. En muchas partes han estallado huelgas generales que han sido ahogadas en sangre, reconociendo el mismo general Queipo del Llano que el dominio de Sevilla no se obtuvo de un modo definitivo, sino después del 25 de julio, en que «fueron fusiladas unas setenta personas», porque las necesidades lo exigían.

El corresponsal del «New York Times», Kuchklon manifestó a varias personas, que frente a su casa los «guardias cívicos» lincharon a un sindicalista, dejando el cadáver en la calle.

Las iglesias de Sevilla, según aseguran, se encuentran atestadas de fieles elevando preces porque la guerra civil cese cuanto antes.

En Rusia piden la cabeza de Trotzky y sus partidarios

La campaña antitrotzkysta gana terreno y juzgarán a León Kamenef y Zinovieff

..MOSCOU, agosto 17. (AP.) — La campaña contra los anti-rojos y partidarios del desterrado León Trotzky está ganando terreno en este país.

Trotzky, Comisario de la Guerra en los primeros tiempos del gobierno rojo, así como sus partidarios, son acusados de apoyar un complot fascista fraguado en 1934 para separar la Ukrania de la Unión Soviética.

Gregory Zinovieff y León Kamenneff, con otros catorce partidarios de Trotzky, esperan ser juzgados del delito de conspiración contra el dictador Joseph Stalin.

El periódico comunista «Pravda» asegura que los conspiradores de Ukrania buscaron la ayuda de Alemania y Polonia para un golpe de Estado en el rico distrito agrícola.

En los mítines que se están celebrando en Rusia se pide la cabeza de los conspiradores.

LLEGO A NIZA EL CRUCERO AMERICANO «QUINCY», CON AMERICANOS PROCEDENTES DE BARCELONA

NIZA, Francia, agosto 17. (AP).—El crucero de los Estados Unidos, «Quincy», llegó esta noche procedente de Barcelona, con un grupo de americanos fugitivos de España.

El Gobierno americano está probando un nuevo revólver lanzado al mercado dotado de enorme fuerza destructora

La Policía de Chicago cree haber hallado datos ciertos que le permitirán aclarar y detener a los autores del asesinato de una dama cometido en un hotel de la ciudad

WASHINGTON, agosto 17. (AP.).— Un nuevo revólver, de tremenda potencia, que, según J. Edgar Hoover, puede destruir el motor de un automóvil con un solo disparo, está siendo objeto de pruebas por el Bureau de Investigación que preside.

Ningún revólver de su peso, 44 a 49 onzas, tiene tanto poder como el que se está sometiendo a pruebas. Produce una gran herida y el impacto de sus balas tiene una fuerza de 802 libras. El tipo «regular» tiene un impacto de sólo 350 libras.

Un ejemplar citado para demostrar la excelencia de esta arma, es que sus balas perforan dos planchas de acero de .0625 pulgadas cada una de espesor y dos tablones de pino de 7-8 pulgadas.

El revólver es fabricado por una compañía americana que ha lanzado ya el arma al mercado. Pueden adquirirlos las personas que se hallan fuera de la ley, excepto en los estados en que existen leyes restringiendo la venta de armas.

Cuesta este revólver sesenta dólares, o seo el doble que los revólvers de reglamento de la policía.

La policía de Chicago ha encontrado una pista para descubrir el crimen cometido el domingo en un hotel de esa ciudad

CHICAGO, agosto 17. (AP).—Unos nombres que figuran en un libro de notas y la etiqueta de una lavandería han dado a la policía una pista importante para la solución de la muerte de Mrs. Mary Louise Trammell, de 24 años de edad, cuyo cadáver, brutalmente maltratado fué hallado en el tercer piso de un hotel el domingo.

El libro de notas, que dejó caer un negro que huyó aterrorizado del hotel, se considera como una pista importante.

Como quiera que los agentes no encontraron dinero en la habitación, así como tampoco en la bolsa de la occisa, cree la policía que el motivo del crimen fuera el robo.

En la Palestina los árabes siguen matando hebreos

Una enfermera perdió la vida en Jaffa y otra fué herida por franco tiradores nativos

JERUSALEN, agosto 17. (Agencia Palcor).—Dos judías fueron muertas hoy y otra recibió graves heridas a causa de los disparos de los franco-tiradores árabes.

Una enfermera perdió la vida en Jaffa y otra recibió heridas de arma de fuego.

Haya Freur, que estaba de vigía en la Torre del Aguaü en la colonia judía de Ramath Hakovesh, fué escagida como blanco por un franco-tirador árabe y recibió una muerte instantánea.

La lista de los heridos en los desórdenes de hoy llega a trece como resultado de otro ataque en Kiryath Anavim, comunidad hebrea próxima a esta capital Bershon Mosteioff, estudiante de la Universidad hebrea de Jerusalén, que se había ofrecido a hacer funciones de centinela, fué herido gravemente.

LOS CRUCEROS REBELDES A MARRUECOS

GIBRALTAR, agosto 17 (Havas).—Consígnase que los cruceros rebeldes que acaban de salir de El Ferrol, se dirigen en estos momentos al Estrecho, con el fin de desafiar a los leales.

CONFERENCIO CON DELBOS

PARIS, agosto 17 (Havas).—Van Sittart, secretario parlamentario de Relaciones Exteriores, que se encuentra de vacaciones, se detuvo hoy en París conferenciando con el ministro de Relaciones Exteriores, Ivón Delbós, en presencia de Sir George Clerk, embajador de la Gran Bretaña, tratándose de la situación española. Van Sittart regresa de Berlín, donde conferenció con Hitler.

También Ivón Delbós recibió a Alvaro Albornoz, embajador de España en París.

Se calcula que los milicianos que armó el Gobierno son veinte mil, incluyendo a muchachos y mujeres

«El Partido de Azaña—dice un corresponsal—y el de Unión Republicana, han pasado a ser verdaderos esclavos de los marxistas, que son los que hacen la guerra a los rebeldes»

(Por WILLIAM STUTTARD)

MARSELLA, agosto 17. (The N. Y. Herald Tribune).—Después de un mes de sangre y destrucción en España, la guerra civil no lleva trazas de terminar. Esta lucha en que se emplean todos los instrumentos bélicos de la guerra moderna, la hacen dos facciones que una vez terminada la lucha, tendrán que vivir juntos de nuevo.

Muchas personas en el extranjero, aparentemente con escaso conocimiento de la situación social y política española, creen que la guerra civil es una lucha entre la democracia y la dictadura. Esto es un grave error pues gane quien gane la democracia tendrá muy pocas oportunidades de subsistir.

La rebelión es un movimiento nacional compuesto por muchas clases, republicanas, derechistas, monárquicas, católicas, tradicionalistas y varias otras, que se han unido para salvar a España del llamado «Frente Popular» y su gobierno, el cual está dominado por elementos rojos, comunistas, extremistas, sindicalistas y anarquistas. Los rebeldes quieren salvar a España de la dominación de Moscú y consideran la guerra civil como una lucha para rescatar al cristianismo.

En Madrid, Barcelona, Valencia y otras regiones controladas por el gobierno del llamado «Frente Popular», ha habido una considerable destrucción de iglesias, conventos y monasterios, perdiéndose valiosísimos objetos de arte. Son muchos los sacerdotes y las monjas que han sido asesinados a sangre fría.

En Julio 20, mientras se hacían cientos de disparos por todo Madrid, por abigarrados grupos de comunistas armados por el gobierno, la Catedral de San Isidro y la iglesia de San Andrés fueron reducidas a pavesas. Este corresponsal vió a los milicianos rojos saliendo de la iglesia llenos de júbilo, vistiendo las casullas de los sacerdotes y bailando histéricamente mientras enarbolaban rifles y pistolas.

Frente a la iglesia de San Luis en la calle de Alcalá, este corresponsal vió la imagen del Niño Jesús, colocada a la entrada de la iglesia, con el cuerpo liado en un trapo rojo y en su pecho pintarrajeadas las insignias revolucionarias. En una mano de la imagen estaba atada un pistola con un cordel, y un cartel colocado en el pedestal anunciaba que el Niño Jesús se había convertido al comunismo.

En otra iglesia los miembros de la milicia roja habían sacado a la calle un armonium y estaban tratando de tocar en él La Internacional.

La estrella soviética, la hoz y el martillo, estaban pintadas en las fachadas de muchas iglesias, de las cuales se han apoderado los marxistastas para establecer en ellas sus cuarteles. Numerosas residencias han sido incautadas por los distintos grupos radicales.

Banderas rojas y negras flotan sobre muchos edificios madrileños. En las fachadas de muchos cafés y hoteles hay avisos escritos con yeso en los que se anuncia que esos establecimientos están controlados y dirigidos por organismos obreros de carácter comunista.

La estación radiofónica de Madrid, no se cansa de repetir «Todo está en calma» y cientos de personas son pasadas por las armas.

Hace dos semanas el Gobierno ordenó que la capital permaneciese a oscuras dos noches esperando que no se alarmara el pueblo. Este imagino en seguida que iban a sufrir el bombardeo de los aviones rebeldes y se llenó de pavor. Pero aun más atemorizados quedaron los milicianos que se pasaron la noche haciendo incesantes descargas de fusilería sin ton ni son.

La estación radiofónica de Madrid, trasmite constantemente un programa musical, con discos fonográficos, interrumpiendo el programa para lanzar breves partes oficiosos. Las interferencias creadas por la estación radiofónica de Madrid, hacen imposible las recepciones de las trasmisiones que efectúan las estaciones rebeldes.

De acuerdo con el premier Giral Pereira, quien es también ministro de marina, los simpatizadores fascistas no han sido tan mal tratados en Madrid, como lo fueron en Barcelona. Sin embargo, en fuentes fidedignas este corresponsal conoció que más de quinientos sacerdotes, fascistas, y otros miembros y partidarios de organizaciones derechistas fueron sacados de sus casas a media noche y fusilados en la Casa de Campo, durante las tres primeras semanas de la rebelión.

En julio 19 y 20, los milicianos rojos capturaron los cuarteles de la Montaña y Carabanchel, dando muerte a mil quinientos rebeldes. Y se asegura que aun después de haberse izado sobre esos cuarteles la bandera blanca; los milicianos rojos, los invadieron, matando sin piedad a muchos soldados y oficiales, y aun paisanos, que allí se encontraban.

Se calcula que el número de milicianos madrileños armados por el «Frente Popular» asciende a unos veinte mil, contándose entre ellos algunas mujeres y muchachos de poca edad, los que empuñan las armas por vez primera, disparando a dicreción.

Todos los automóviles particulares cayeron en poder de los milicianos cuando la revuelta estalló y todavía están en su poder. Los sindicalistas, comunistas y anarquistas luchan entre sí para apoderarse de los mejores y más costosos automóviles, capturando aun aquellos que pertecen a los extranjeros. Los propietarios de estas máquinas son dados un recibo por los marxistas, y se les asegura que sus coches les serán devueltos, algún día.

El partido de Azaña, Republicano Izquierdista, y la Unión Republicana, los dos partidos que formaron el actual Gobierno español, han pasado a ser verdaderos esclavos de los marxistas, que en realidad son los que han salvado hasta ahora al Gobierno mediante la lucha que vienen sosteniendo contra los rebeldes en los varios frentes.

Si el Gobierno de Madrid, llegara a triunfar en esta guerra civil, cosa que cada vez parece menos probable, los marxistas echarán a un lado al pequeño grupo de burgueses y republicanos izquierdistas, apoderándose totalmente del Poder. Pero ni aun esto traería la paz porque entonces la organización obrera sindicalista y otros grupos marxistas y anarquistas lucharían entre sí por la supremacía, y toda España caería sumida en el caos y la anarqua.

Senador Borah, con su esposa, al presentarle en Boise, Illinois, la secretaria del colegio electoral, Mrs. Louise Monielth, el primer escrutinio en que salió electo decisi vamente sobre el adversario towsendista. Borah tiene así garantizada su curul. (Foto AP.)

ACTUALIDAD INTERNACIONAL

EL Gobierno de Madrid, lo mismo que la Junta de Burgos, adopta disposiciones de carácter económico para hacer frente a los gastos de la guerra civil. Entrambos bandos combatirán mientras les queden recursos, que hasta ahora no parecen estar cerca del agotamiento. ¿Y luego? ¿Y cuando la lucha termine? Consumido todo el oro en la adquisición de pertrechos, exportadas las riquezas de España para armar a los bandos, el sistema monetario del país habrá sufrido un golpe mortal y la economía española tendrá que acudir a los expedientes ruinosos de la multiplicación del fiduciario, a la inflación astronómica.

La situación internacional sigue grave. Ni Alemania ni Italia han respondido a la medida del deseo de París a la nota francesa sobre la neutralidad. Desconfían de los propósitos de Francia y quieren, además, poseer el poderoso argumento de la cuestión española para las próximas pláticas de Locarno. El ambiente de recelos se encrespa y ya comienza a señalarse que la espera tiene un límite. Para Francia, España sería un buen aliado. En amistad con Alemania, en caso de guerra, obligaría al gobierno de París a situar varias divisiones en la frontera del Pirineo y a resguardarse de las agresiones que al transporte de tropas francesas de Africa pudieran originarse en Mahon, Valencia o Cartagena. Cuando se fundó la II República Española, Herriot hizo un significativo viaje a Madrid, que se vió con sospecha por los militares, las clases conservadoras y los grupos católicos de la Península, a quienes no agradaba que se intentase entonces, como en tiempos de Poincaré, el comprometer a España en el juego de las alianzas. En estos momentos, quizás haya en Francia una tentación a la intervención en España, no dejando escapar una oportunidad como la presente.

Pocos meses antes de la guerra europea, siendo Romanones jefe del Gobierno, en octubre de 1913, Poincaré hizo su famosa visita a España, que dió lugar a la declaración de Cartagena, en que entró la Gran Bretaña, no tan sólo por la presencia de un acorazado inglés en aquel lugar, sino también por el mensaje que fuera dirigido por dignatarios españoles y franceses a Jorge V, desde ese puerto. Ese mensaje costó la salida del conde del gabinete (octubre 25) y su reemplazo por Dato.

Sin embargo de la gravedad de la crisis, la guerra, por este incidente, parece todavía distante. Francia actúa por alejar a Alemania de España, pero a la vez busca el apartar a Polonia de Hitler, con el viaje del general Gamelín a Varsovia. ¿Será este el comienzo de una vuelta a la situación de 1933? El general Rydz-Smigly, que sustituye al mariscal Pilsudski en el cargo de dirigente de la república de Polonia es francófilo decidido y quizás imponga una nueva orientación a la política exterior de Varsovia, cuyo gobierno se encuentra actualmente frente a graves problemas de política interna.

Casi simultáneamente con el viaje de Gamelín a Varsovia, se ha producido el de Eduardo VIII a Yugoeslavia, como si con su presencia quisiera reforzar los pilares de la vacilante Pequeña Entente, dentro de la cual el régimen de Belgrado daba muestras de titubeo. En estos instantes se encuentra en la capital yugoeslava el Secretario de la Guerra de Londres, Duff-Cooper, también calificado de francófilo en los centros políticos de la Gran Bretaña.

Se están registrando abominables actos de crueldad en España. La multitud obra inconscientemente, menos por programa que por emoción. Las masas empujan a los jefes, lo mismo las derechas que las izquierdas, y el peligro está, precisamente, en esas explosiones emotivas que hacen proceder a los hombres en colectividad como no procederían individualmente. España vive en esta hora bajo el imperio de las masas. De ahí que resulte tan atinada la observación de un general derechista: «Esta es una guerra de religiones».

La Gran Bretaña examina el problema con reserva. Se ve, empero, que está secundando a Francia en esa gestión tan extraña de neutralidad que parece imposible, porque ya en la Península no se están discutiendo los intereses de los españoles solamente, sino el equilibrio del Mediterráneo, la composición de las fuerzas políticas en Europa Occidental. La guerra civil española ha creado un nuevo foco de amenazas, una Austria en el lugar más estratégico del Mediterráneo. Si la seguridad de una Austria antinazi es una garantía para Italia, Inglaterra y Francia quieren que España sea «su» Austria junto a Gibraltar y las Baleares...—(J. L. M.)

Medalla de Oro del Centro Asturiano de Nueva York, concedida a Manuel Rionda

NUEVA YORK, agosto 17 (CIS.)—Los asturianos radicados en Nueva York, bajo los auspicios del Centro Asturiano de esta ciudad y encabezados por su prestigioso presidente, el señor don Benito C. Collada, hicieron entrega de una hermosísima medalla de oro y esmalte al acaudalado hombre de negocios don Manuel Rionda, gerente de la mundialmente conocida firma Czarnikow, Rionda y Compañía, en testimonio de agradecimiento de la colonia hacia quien, en todas las ocasiones, ha sido su más eficaz benefactor.

Igual medalla le fué impuesta al señor don Bernardo Braga Rionda.

Ambos son los dos únicos miembros de honor del Centro Asturiano de Nueva York, y han sido, asimismo, las dos únicas personas a las cuales dicha poderosa institución les confiere la Medalla de Oro.

UN SUBMARINO LO DETUVO

BOSTON, agosto 17 (AP).—El capitán del vapor de la «Export Lines» Excambion, que llegó hoy de los puertos del Mediterráneo, informa que ese buque fué abordado la noche del 8 de agosto por los oficiales leales de un submarino, que le intimó a detener la marcha, disparando un cañonazo.

El capitán Kuhne dice que el submarino lo escoltó durante dos horas desde el cabo de Gata, frente a la costa española, acaso suponiéndolo adicto a los rebeldes, o que llevara insurgentes. Después de mostrar la documentación al oficial del submarino lo dejaron marchar.

M.E.C.D. 2016

SUPLEMENTO DIARIO EN ROTOGRABADO

DIARIO DE LA MARINA

ACTUALIDAD NACIONAL E INTERNACIONAL

LA HABANA, MARTES, 18 DE AGOSTO DE 1936

LA PRIMERA—y única—foto llegada directamente de Oyarzún, cerca de San Sebastián, plaza que está siendo atacada rudamente, donde puede verse a un grupo de voluntarios fascistas, parapetados tras una trinchera, detrás de la cual se halla un oficial rebelde que dirige la operación (F W.)

EL PRIMER MINISTRO de España, José Giral (en el centro), aparece en la estación de Madrid, a su regreso de Valencia, donde permaneció unos días. Rodean al señor Giral el Ministro de Estado, don Augusto Barcia, y otros políticos (Foto Wide)

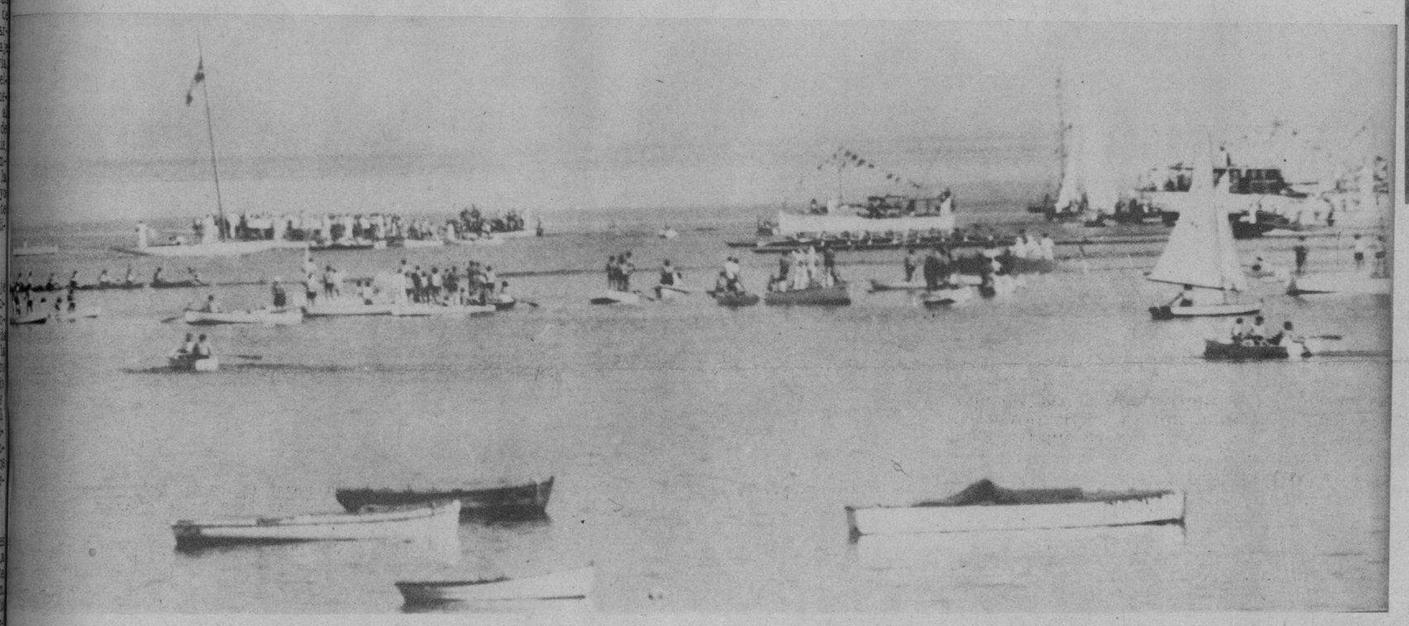

LA CANOA del Vedado Tennis Club, victoriosa, momentos después de cruzar la línea de llegada (F. D.)

TRIPULACION del Vedado Tennis Club, que obtuvo el primer lugar en las regatas celebradas el domingo pasado (Foto D. M.)

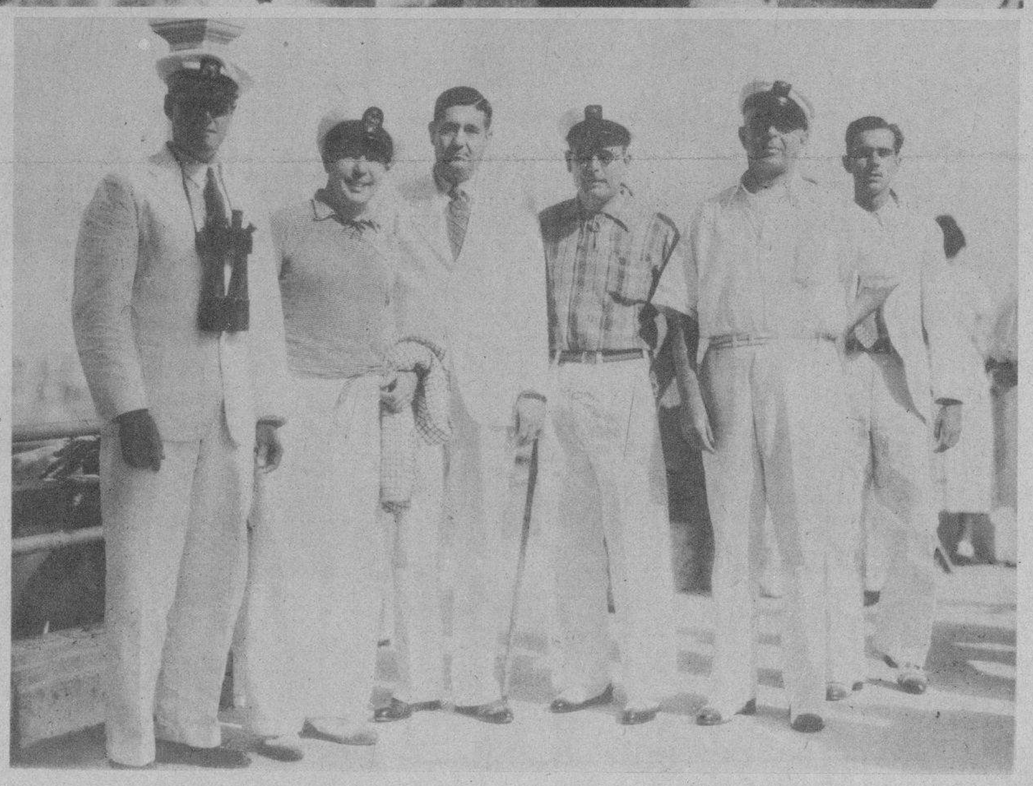

EN LAS REGATAS por la Copa Habana Yacht Club. En la foto aparecen: Miguel A. Riva, juez de llegada; Rafael Posso, Presidente de la Federación Nacional de Remos; conde de Jaruco; José M. Cadenas, Presidente del Habana Yacht Club, y Oscar S. Hernández, ex Presidente (Foto D. M.)

CELEBRANDO la victoria del Vedado Tennis Club en las regatas del domingo pasado

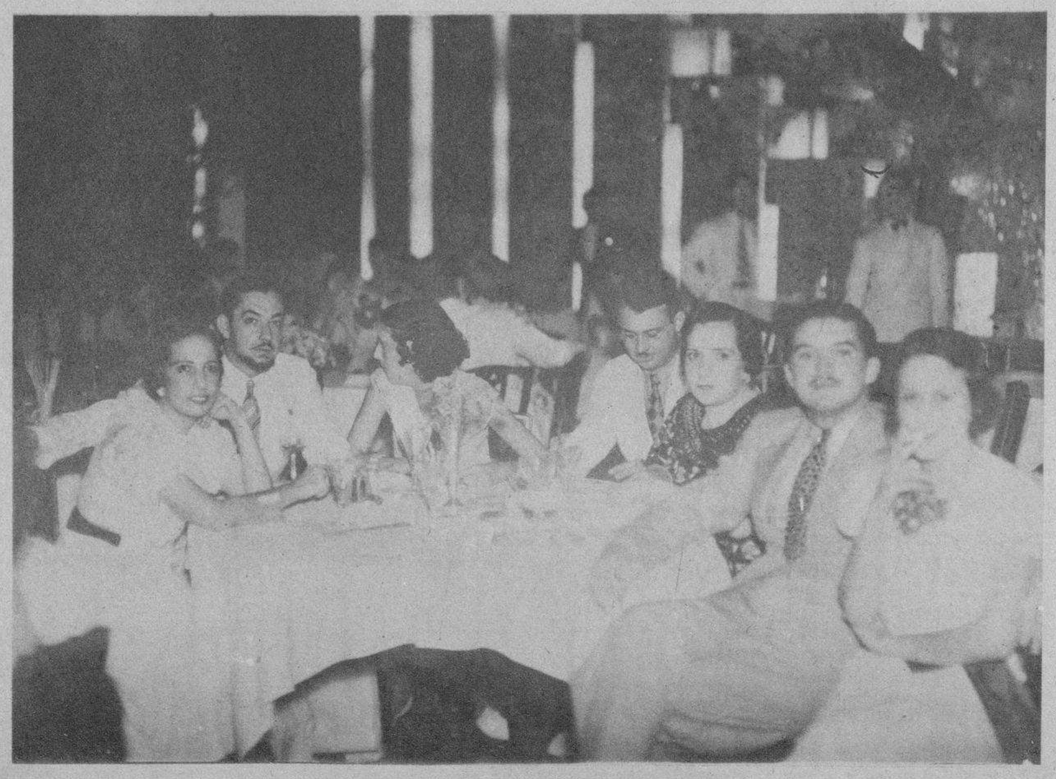

UNA MESA interesante en el Casino de la Playa.—La componen: Beba Carbonell, Carlos A. Vasseur, Jr., Carmela Villazón, Jesús Casagran, Raquel Santamaría, Graciela Villazón de Alvaré y Emilio de Alvaré (Foto D. M.)

M.E.C.D. 2016

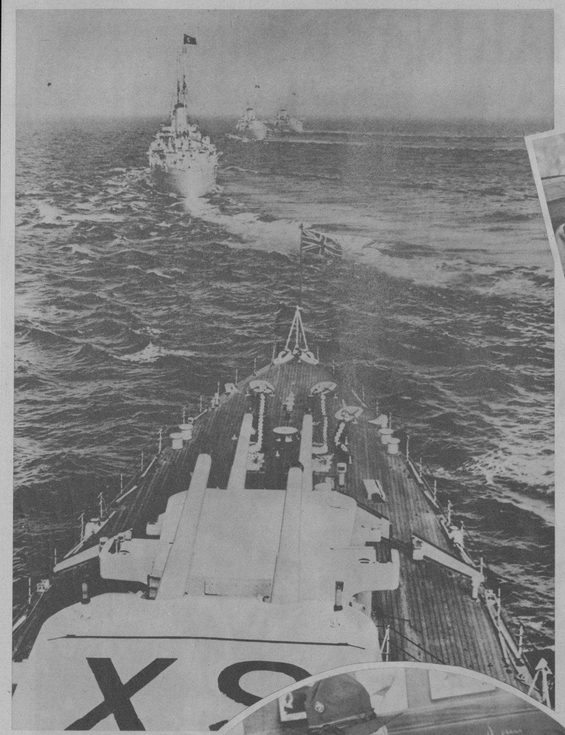

DURANTE la revista de la flota inglesa por el rey Farouk, de Egipto, las fortalezas flotantes de la G. Bretaña realizaron varias evoluciones. Aquí se ve al «Sussex», al «London» y al «Devonshire», tomados por la cámara desde el «Shromhire» (Foto Wide)

RECIENTEMENTE el ejército americano ha realizado maniobras militares en Camp Custer (Estado de Michigan). En la foto aparecen los representantes del Estado Mayor, teniente coronel Harry Hill, el mayor general Roy D. Keehn, el teniente coronel Le Roy Nelson, el mayor Leo Boyle, teniente coronel Arthur English, teniente coronel Harold Squires, etc. (Foto Wide)

EN CAMP Custer (Michigan). Una batería del 123, de 155 milímetros Howitzer, durante las maniobras militares que se han celebrado en aquel estado americano (Foto Wide)

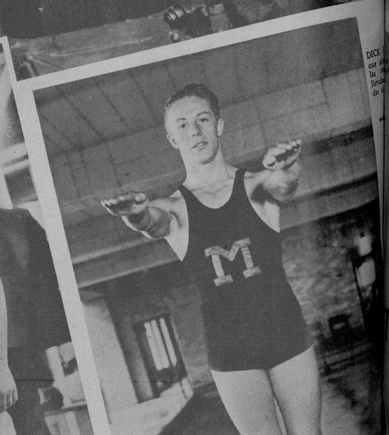

HUSKY Rita Mastenbroek, holandesa, que conquistó el campeonato único olimpíadas, en las competencias libres de 100 metros (Foto Wide)

BETTY Blythe, una de las estrellas olvidadas de la pantalla, lente que realizó el rol de «Magdalena» en la «Vida de Cristo», que ha sido utilizada nuevamente en Hollywood para filmar «La Pasión de Oberammergau» (Foto Wide)

Por su delicado perfume y grandes cualidades, recomiendo el uso constante del Jabón "Piel de Cara" de Crusellas. Margarita Xirgu

El Jabón de Hiel de Vaca de Crusellas blanquea y suaviza el Cutis, dejándolo deliciosamente perfumado. Por ello, es indispensable para el baño y el tocador.

10¢

H V-12

Oiga todos los días nuestros 3 programas de radio. De 8 a 9 a. m. - de 12½ a 1½ p. m. - de 6 a 7 p. m. por la "Cadena CRUSELLAS" C.O.C.O. y C.O.C.H. de onda corta-C.M.Q. y C.M.B.C. de onda larga

Las envolturas del Jabón de Hiel de Vaca de Crusellas, sirven para participar en los Concursos del "JABON CANDADO"

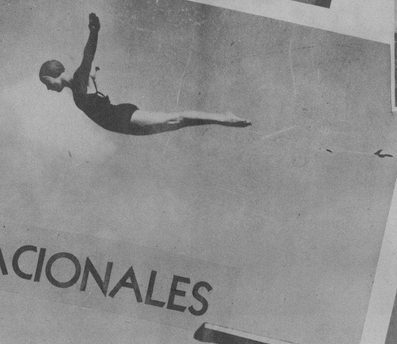

ERNACIONALES

MARJORIE Gestring, llamada la «Baby» del equipo americano que fué a las Olimpíadas alemanas y conquistó el campeonato. Aquí se la ve en un magnífico salto (Foto Wide)

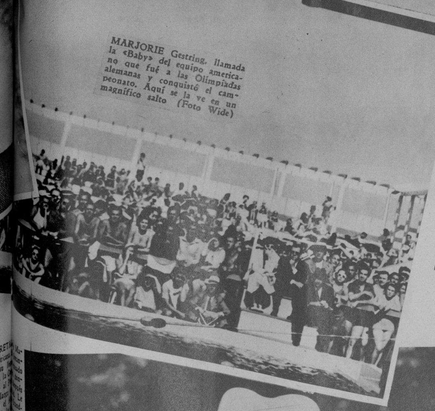

UNA JOVEN desaparecida, Miss Jane Caier, de 20 años y perteneciente al Colegio Mary's, con el cual debió salir hacia Chesbourg. La policía está realizando investigaciones (Foto Wide)

SIGUE el «affaire» del espionaje en los E. U. — El comandante Yoiyuki Icimiya, de la marina japonesa que fuera hace tiempo attaché naval del Mikado en Washington, ha sido citado por el Gran Jurado del Distrito de Columbia por ser un agente de enlace en la trama de espionaje de John S. Farnsworth (F W)

Un baño "Antiséptico" indispensable

Estoy encantada, María... desde que uso el Jabón Antiséptico Colgate que me recomendó el médico, han desaparecido mis molestias del olor a sudor... utilízalo... es maravilloso.

Nuestra felicidad, Roberto, se la debemos a Elena... gracias a su consejo y al Jabón Antiséptico Colgate mi piel ha recuperado su fragancia, suavidad y frescura.

EL jabón ANTISEPTICO COLGATE, preparado especialmente para el clima de Cuba, limpia y desinfecta. Su doble acción deja el cuerpo con un agradable olor a limpio, evitando además el salpullido y, en general, las afecciones de la piel.

Use para su baño diario el JABON ANTISEPTICO COLGATE y sentirá su cuerpo fresco... limpio... vigorizado y con absoluta higiene.

Su uso constante quita el desagradable olor del sudor. ¡Ensáyelo hoy!

Exija el legítimo jabón Antiséptico Colgate

LA ULTIMA foto de Ethel Barrymore—va de 57 años—aparece en su residencia de Mamaroneck, donde ha declarado que no actuará más, dedicando los días que le restan de existencia a ayudar a los jóvenes actores (Foto W.)

¡COMO POR MAGIA!

LOS COLORANTES "DALIA" CONVIERTEN LOS TRAJES USADOS EN NUEVOS

26 ATRACTIVOS COLORES DE MUY FACIL USO

EN FARMACIAS Y SEDERIAS

COLORANTES "DALIA"

PRODUCTO CUBANO

Para el baño y el tocador

HE aquí un grupo selecto de productos, que constituyen el detalle máximo de elegancia para el baño y el tocador:

La Legítima Agua de Kolonia 1800 de Crusellas, que impregna la ropa y el pañuelo con su perfume delicioso y persistente.

El Jabón Kolonia 1800 deja la piel fresca, agradable y deliciosamente perfumada.

El polvo de talco Kolonia 1800, de fragancia exquisita y perfecta adherencia.

Los productos Kolonia 1800 de Crusellas imprimen un sello de elegancia y distinción. Su perfume es característico de las personas de gusto refinado.

15¢ POLVO DE TALCO KOLONIA 1800

20¢ LEGITIMA AGUA DE KOLONIA 1800

5¢ JABON KOLONIA 1800

45¢ POLVO DE TALCO KOLONIA 1800

K-2

Exija la "LEGITIMA KOLONIA 1800 DE CRUSELLAS"

M.E.C.D. 2016

ENTREGA de los trofeos donados por el Alcalde de la Habana, Gobernador de la Provincia y Honorable Sr. Presidente de la República a los representantes de los Clubs Iberia, J. Asturiana y C. Gallego, respectivamente, en la tarde del domingo pasado, en el Stadium Tropical (Foto D. M.)

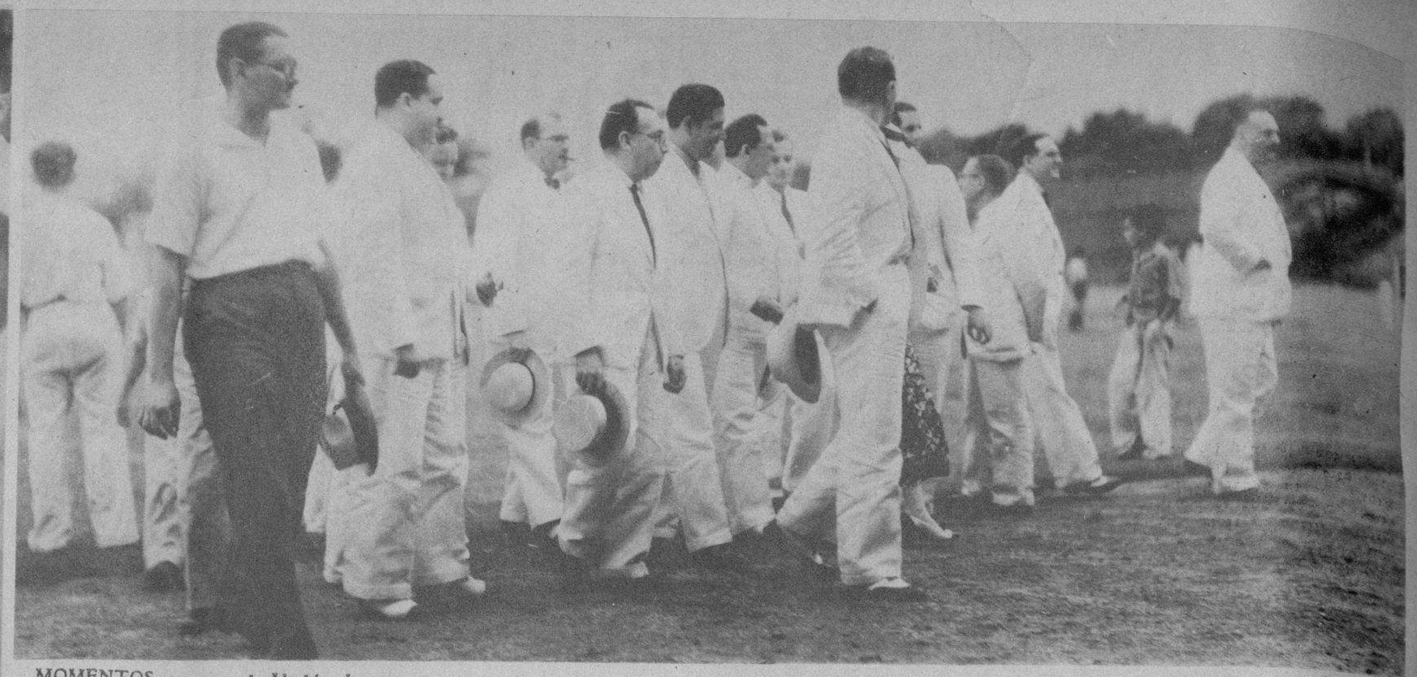

MOMENTOS en que el Alcalde de la Habana, Dr. Beruff Mendieta, daba el Kick Off en el último partido de la Serie Internacional, entre Juventud Asturiana y Atlante, cuyo resultado fué de 7x3 a favor de los asturianos. EN LA OTRA FOTO: El Sr. Embajador de México, el Alcalde Municipal y los Presidentes de los Clubs cuando se dirigían al terreno para dar comienzo al último partido de la serie (Fotos D. M.)

EN CAPITAN Aris, representando al Honorable Presidente de la República, hizo entrega al señor Eugenio González del trofeo que correspondió al Club Deportivo Centro Gallego, acto celebrado en el Stadium Tropical (F. D. M.)

CANOAS «Indias», que se disputaron el campeonato que se celebra todos los años en Seatle (Estado de Washington). Visitaron la ciudad con este motivo más de 12.000 personas. La canoa Saanich No. 5, mandada por Saanich, de las tribus de Vancouver, ganó la competencia (F. W.)

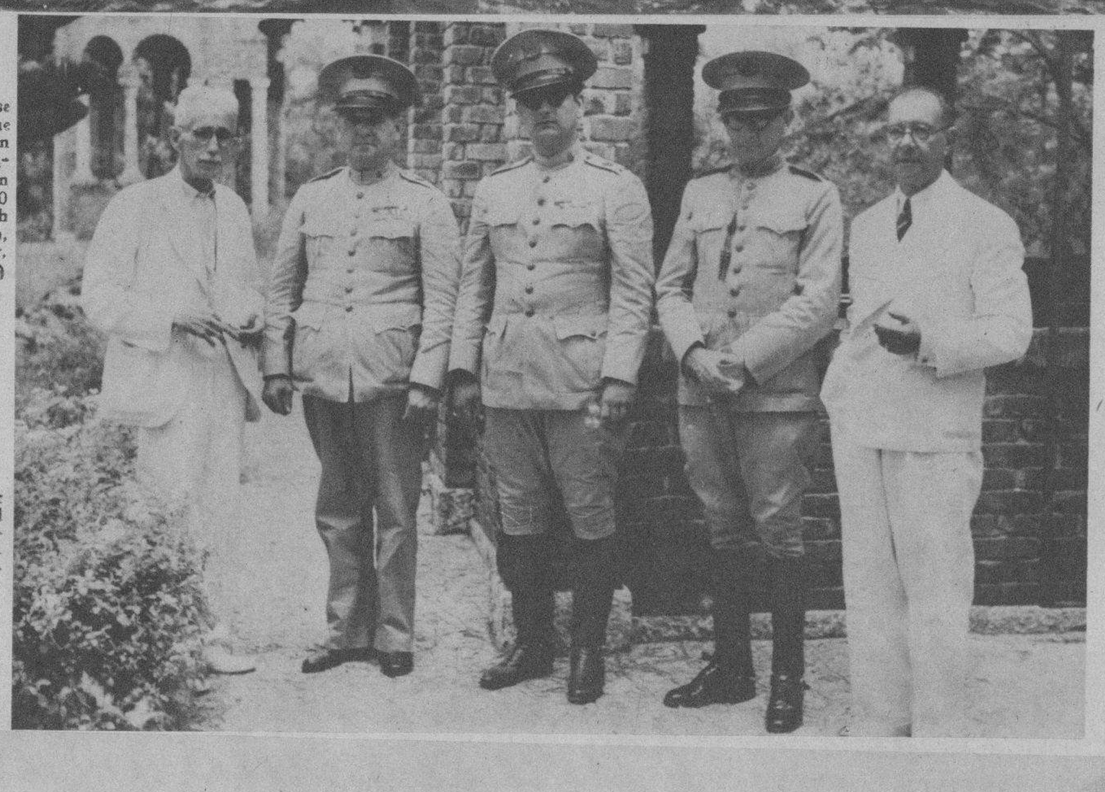

EL JEFE del Distrito Militar de Matanzas, teniente coronel Manuel Benítez, visita el Balneario de San Miguel en compañía del comandante Domingo Pérez Arocha, del capitán ayudante Ramón Alvarez y nuestro compañero Manolo Jarquín, posando con el Lcdo. Abril Ochoa, en los jardines del Vichy cubano (Foto D.)

COMPARSA «Panchitas», que obtuvo premio en el Carnaval, celebrado por la Casa Crusellas y Co., en Santiago de Cuba, el pasado domingo. EN LA OTRA FOTO: Paseo el «Recuerdo del pasado», que obtuvo el primer premio en el Carnaval de Crusellas y Co., celebrado en la capital oriental (F. D. M.)

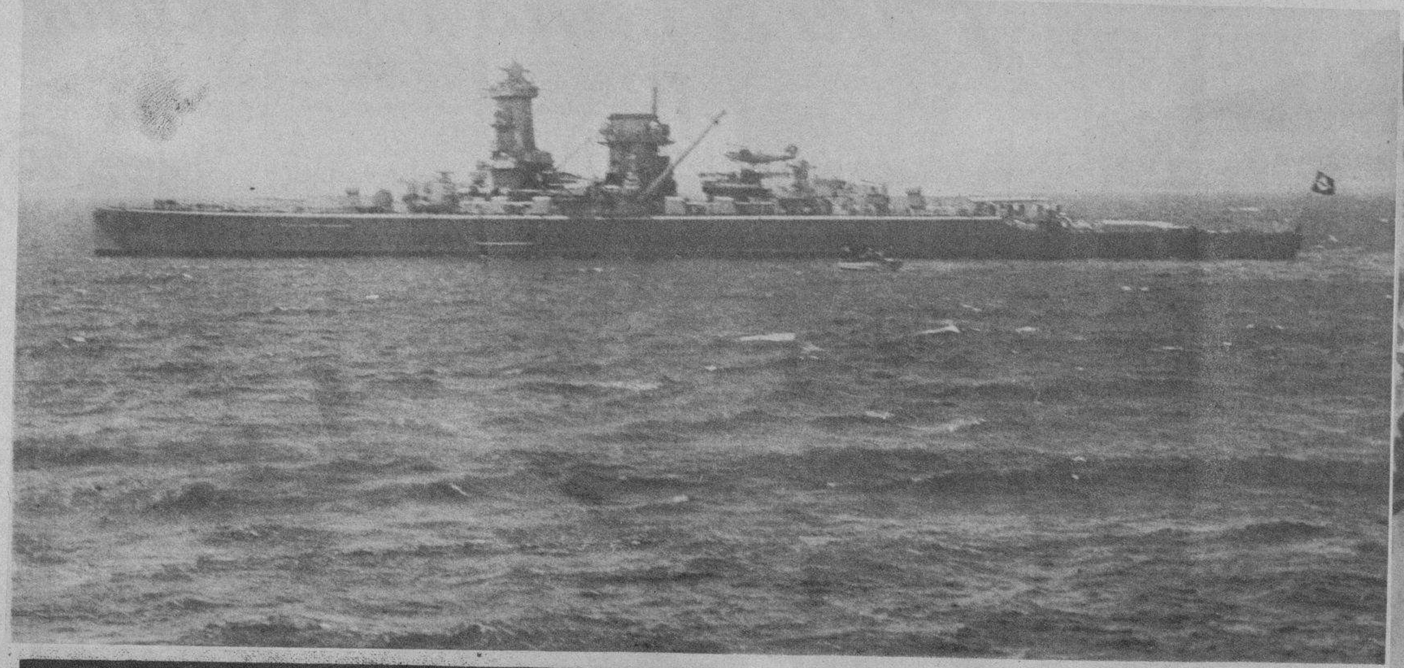

EL CRUCERO «de bolsillo» «Almirante Scheer», de la flota germana, anclo hace poco en Málaga (España), para recoger a varios ciudadanos alemanes que deseaban salir del país (Foto Wide)

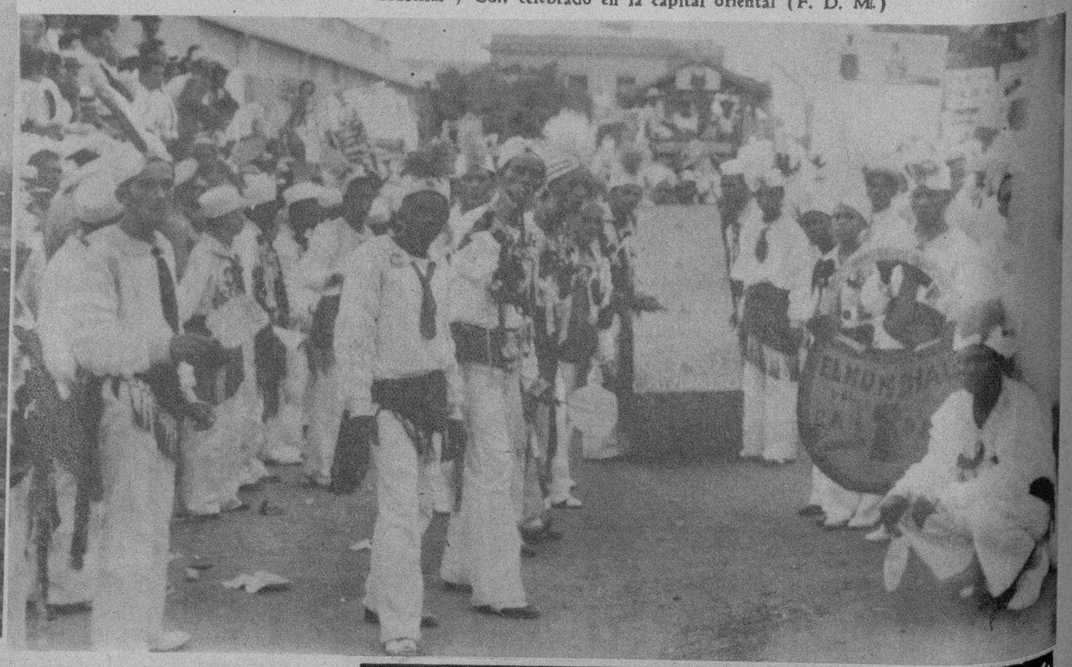

MUEBLES A PLAZOS
LA CASA ROS y NOVOA. — AVE. ITALIA 94
MUEBLES A PLAZOS

DINERO Con garantía de joyas "LA IDEAL" Neptuno e Industria

M.E.C.D. 2016