1ª SECCION 1

Esta queda autorizada para usar nuestro servicio y noticias de información.
SERVICIO DE ASSOCIATED PRESS.
HILO DIRECTO CON NUEVA YORK

ACOGIDO A LA FRANQUICIA POSTAL

DIARIO DE LA MARINA

El DIARIO DE LA MARINA es el periódico más antiguo de Cuba. Fué fundado en el año mil ochocientos treinta y dos.
SERVICIOS ESPECIALES DE ESPAÑA

1ª SECCION 1

AÑO CIV.—NUM. 164 LA HABANA, VIERNES, 10 DE JULIO DE 1936.—SANTAS RUFINA Y AMALIA TIEMPO PARA HOY BUENO, CON TURBONADAS PRECIO: 5 CENTAVOS

"CARECIENDO DE PLAN DE ACCION COORDINADO, E INSPIRADO EN EL PARTIDARISMO Y EN EL APROVECHAMIENTO, EL GOBIERNO ACTUA SIN EXITO" - DECLARA EL CONJUNTO

VEA LA INFORMACION EN LA PAGINA TRES

FUERON PRESOS LOS AUTORES DEL ATENTADO TERRORISTA AL CORONEL PEDRAZA

Francia declara derogado el pacto mediterráneo de ayuda mutua

ABOLIDAS LAS SANCIONES, NO HAY RAZON PARA MANTENER EN VIGOR EL MENCIONADO ACUERDO

La resolución adoptada por el Gobierno francés causó sorpresa en Londres. Los miembros del Parlamento no ocultaban su perplejidad. No se comenta la noticia

PARIS, julio 9. (AP.)—Hoy notificó la Cancillería Francesa a la de Londres que como han derogado las sanciones por decisión de la Sociedad de las Naciones, a contar del 15 de este mes, queda también revocado el pacto de garantías mutuas contra agresión, concertado en el Mediterráneo, cuando la situación entre Italia y la Gran Bretaña era muy tirante. Se cree que este paso tiene por finalidad ganar la colaboración italiana a las conferencias de los Estrechos y de las potencias de Locarno.

Conceptúase que antes de decidir nada, Italia fué consultada por el Gobierno francés, siendo probable que Mussolini le haya prometido restituirse como parte garante del Tratado de Locarno, si desaparecía el convenio del Mediterráneo, que era función de las sanciones.

También se sabe que Italia retirará una de sus divisiones de Libia, como consecuencia de la determinación británica de retirar la armada del Mediterráneo.

En el convenio que se ha denunciado son partes también Grecia, Yugoeslavia y Turquía, las cuales decidirán cuándo y cómo mejor convenga.

FRANCIA NIEGA SU APOYO A LA CONTINUACION DEL PACTO DE MUTUA AYUDA DEL MEDITERRANEO

LONDRES, julio 9. (AP.)—La desaprobación de Francia al pacto de mutua ayuda del Mediterráneo ha causado sorpresa a los partidarios del Gobierno.

La noticia se recibió horas después de haberse anunciado que la Gran Bretaña se propone reducir sus fuerzas navales en ese mar.

No ha sido posible obtener comentarios acerca de tan importante particular en Whitehall, pero los miembros del Parlamento se mostraron perplejos, diciendo si no se deberá la decisión de Francia al acuerdo del Gabinete británico de retirar sus barcos del Mediterráneo.

La sorpresa no ha sido tan grande, sin embargo, a causa de que la participación de Francia en el acuerdo es algo diferente de la parte en que toman en él Grecia, Turquía y Yugoeslavia.

La ayuda potencial de Francia no es importante en el pacto, por cuanto tiene menos que temer de Italia que cualquiera otra potencia, y por tanto, no tiene por qué mantener en vigor un pacto concebido a raíz de la crisis italo-etíope.

LO HACER ES DESHACER

El Partido «Conjunto Nacional Democrático» ha lanzado un manifiesto al país, declinando toda responsabilidad ante las actividades oficiales que mantienen intactos los grandes problemas del país, que estaban planteados cuando el Gobierno llegó al Poder, y no han merecido la atención gubernamental ni hay trazas de que la merezcan.

Este es un hecho y no hemos de entrar en detalles para fijar esa responsabilidad que elude, tan previsoramente, el Partido Conjunto Nacional Democrático. Este, como minoría de oposición, no podía lanzar un dardo lacerante más certero al corazón de sus contrarios que el de la inactividad. Porque en política, y más desde el Gobierno, no hacer es, positivamente, deshacer.

E insistimos que no acusamos concretamente, pero el hecho es real. El Gobierno llegó al Poder tras unas elecciones que se revelaron entusiasmo nacional, pero que contenían un blanco margen de confianza, cuyo crédito le fué otorgado también por otros sectores ausentes de la pugna comicial. El pueblo esperaba, porque, si bien no se han despertaron entusiasmos por falta de programas explícitos que ofrecieran fórmulas de gobierno para la resolución de los problemas políticos-sociales y económicos, sí creyó que en la coordinación de las voluntades de los hombres más destacados; en la conjunción de partidos, en mayoría para una franca colaboración parlamentaria y gubernativa, el pueblo esperó encontrar, ya en marcha la restauración de los mandos civiles sabios de la legalidad, el remedio a sus males que las interinaturas en el Poder habían dejado sin solución.

Pero, lejos de coordinarse las ideas de esos hombres, el pueblo ve con alarma que no hay conflictos, sino disensiones; que no se afrontan los problemas generales, sino que se debaten los intereses particulares de los partidos y que, por ellos, no hay obra de gobierno iniciada ni vestigios de que pueda haberla.

Y hemos de reiterar que no fiamos las responsabilidades, pero sí advertimos que cualquiera que las asuma se reviste de un gran relieve histórico...

Ya hemos dicho que el pueblo está afectado, ante tan lamentable espectáculo, en su moral y en sus intereses; pronto palpará también el Gobierno los efectos de la crisis en los fondos del Estado. Y, ante el hecho innegable, urge un gesto de superior patriotismo que ponga fin a este no hacer que está deshaciendo la ética y la fe ciudadanas y cuyas consecuencias no se alcanzan con la previsión de ningún vaticinio.

LA RECLAMACION HECHA CONTRA L. E. MALLORY EN MANOS DE UN JURADO

MIAMI, Florida, julio 9. (AP)—Un jurado compuesto de seis hombres casados se reunió a las 4.15 de la tarde de hoy para dictar veredicto acerca de la culpabilidad de Lewis E. Mallory, de 22 años de edad, descendiente de una riquísima familia petrolera de Pennsylvania, a quien James Edgard, J. reclama la suma de trescientos mil pesos por haberle mancillado el amor de la que fué su esposa.

SUMARIO DE ESTA EDICION

Páginas:

Pedirá el Senador Rivero se Discuta el Lunes la Amnistía — 2
Epidemia de Tifoidea en Camagüey — 2
Las Cesantías en Educación — 3
Se Investigarán todos los Desperdicios de Agua— Asegura Suárez Rivas que el Liberalismo Apoyará al Gobierno — 11
Informan a Roosevelt que los Obreros Apoyarán su Reelección — 22
Defenderá Alemania la Independencia de Austria — 22
El Espantajo del Déficit — 22
EDITORIALES:
Por las Instituciones de Beneficencia — 8
La Inspección Fiscal — 8
NOTICIAS DE ULTIMA HORA. —(VEA la página 17)

WOLTER DEL RIO DICE QUE DEBE PREVALECER SOBRE EL PATRIOTISMO DE CAMPANARIO, EL INTERES DE LA NACION

MANIFIESTA QUE SOMOS RICOS EN CAPACIDAD Y MAS RICOS EN INTRANQUILIDAD E INDISCIPLINA

Cree que si hay quien se encargue de organizar bien nuestras actividades intelectuales, Cuba vencerá sus problemas económicos. La enseñanza de lo pretérito

El Secretario de Hacienda doctor G. Wolter del Río, tiene demostrada la firmeza de sus convicciones desde hace algunos años. Lo demuestran sus hechos presentes, sus declaraciones actuales y, comparándolos con las de sus buenos tiempos de Congresista, y, lo más interesante, desde la oposición, observamos que no han cambiado en nada sus creencias.

Hablando en la Cámara con un antiguo periodista, que le interrogó sobre los tópicos de actualidad (hace de esto 16 años), le dijo: «Lo que se necesita hacer en este país es articular las conclusiones para llegar a una finalidad práctica. Nosotros, ricos en capacidades, también lo somos en intranquilidades, Cuba vencerá sus problemas económicos. Importa hacer prevalecer sobre el patriotismo de campanario la noción del interés general».

Estas fueron, entre otras, las interesantes declaraciones del doctor Wolter del Río, que, como puede apreciarse, son de palpitante actualidad.

Y recordando las declaraciones que nos hiciera hace ya algunos días y que fueron publicadas en estas columnas sobre la actualidad del momento, se refería a la impaciencia de entidades interesadas en el deseo de alcanzar inmediatamente soluciones a sus problemas.

Y decía el doctor Wolter del Río: Esa impaciencia se manifiesta en Cuba, por desgracia, con relación a todos nuestros problemas políticos, económicos y sociales. El Gobierno tiene su programa, porque tiene un pasado que elocuentemente afirma su ideología, evidenciada en actividades positivas como gobernantes y legisladores, y no en simples verbalismos.

Explica también el doctor Wolter del Río por qué en el orden económico el Gobierno espera desarrollar un programa de medidas sabias, con la ayuda eficaz del Congreso, dando a conocer, en su oportunidad, a la opinión pública, cuales son esas medidas que encauzarán las fuentes vitales de la Nación.

Refiriéndose a nuestro carácter levantisco (y aquí viene a resplandecer los hechos, que hace años también declaró sobre nuestras intranquilidades, diciendo; «porque tenemos conciencia de nuestros deberes refrenamos impaciencias, impulsivismos y, aun reacciones. De esta manera creemos servir inteligentemente a la causa de la tranquilidad dela nación, pues necesitamos, para su prosperidad económica y para el mantenimiento feliz de las finanzas, ser fieles servidores de un criterio político-económico sano e inteligente y así Cuba vencerá sus problemas vitales.

Nos declara también que la nación viene saliendo felizmente de la crisis político-social y económica que ha padecido. Y para ajustarse a la prédica famosa del Apóstol Martí, se está alcanzando la normalidad que consiste en no padecer nosotros «exceso de freno ni exceso de caldera».

Y terminaba sus declaraciones el doctor Wolter del Río recordando sus tiempos de periodista, sus conocimientos de Derecho y entre otros la llamada Doctrina de la presuposición, que no debe ser olvidada por los que en cualquier concepto se supongan en la situación de acreedores, sin descuidar los factores que deben apreciarse en la resolución de los problemas económicos, entre otros, los antecedentes de los asuntos que se reclaman, el provecho que hayan tenido con la prestación, la posibilidad del deudor y las posibilidades económicas del mismo al tiempo de exigirse la obligación.

Enfrascado está en estos momentos el doctor Wolter del Río en el estudio de problemas económicos y muy pronto ha prometido dar a conocer las medidas que adoptará el Gobierno para encauzar su economía.

CUMPLIENDO LA VOLUNTAD DEL REY JORGE V, HUNDIERON SU YATE EN EL CANAL DE LA MANCHA

COWES, Inglaterra, julio 9. (AP.)—En cumplimiento de la última voluntad del rey Jorge Quinto, el balandro «Britania» fué remolcado hasta el Canal de la Mancha por un buque de la armada y hundido. Según la decisión regia, si ninguno de sus hijos quería el balandro, se le hundiría, como se hace, desmantelándolo antes.

N. de la R.

Jorge V, Rey de Inglaterra y Emperador de la India, fué durante toda su vida un apasionado sportsman, pero de todos, siempre cultivó con mayor interés el deporte del yatismo, en el cual se distinguió notablemente conquistando incontables trofeos. En esta fotografía que reproducimos, aparece el fallecido monarca británico al timón de su yate, hundido ayer voluntariamente en el Canal de la Mancha.

Panamá proclamó nuevo Presidente al doctor J. Demóstenes Arosemena

El Cónsul General encargado de la Legación de la República de Panamá en la Habana, doctor Antonio Iraizoz y del Villar, nos comunica que «de acuerdo con las disposiciones legales vigentes, el Jurado Nacional de Elecciones de Panamá, después de efectuar en el día de ayer el recuento de votos emitidos en los últimos comicios, declaró electo para el cargo de Presidente de la República al doctor Juan Demóstenes Arosemena, y le entregó sus credenciales».

ARROJARON DOS BOMBAS A LA JEFATURA DE POLICIA, SI BIEN ESTAS NO HICIERON EXPLOSION

Los detenidos, afiliados a La Joven Cuba se encuentran recluídos en el Vivac a la disposición del Trib. de Urgencia, a cuya jurisdicción corresponde el delito que se les imputa

John L. Lewis, Presidente de la Federación de Mineros Unidos de los Estados Unidos, el cual conferenció largamente con el Presidente Roosevelt en la Casa Blanca. Después de la entrevista, Lewis, que viene manteniendo una controversia con William Green, manifestó que la casi totalidad de los obreros, salvo contadísimas excepciones, apoyarán la reelección de Mr. Roosevelt a la Presidencia. (Foto AP.)

Ayer fueron detenidos, por miembros de la Sección de Investigaciones de la Policía Nacional, los hermanos Flanklin y Bolívar Díaz Vázquez, naturales de Quemados de Güines, de 21 y 28 años de edad, empleados y vecinos de Manrique 131 y Vapor 5, letra B., segundo piso, respectivamente, por aparecer autores del atentado contra el Jefe de la División Central de la Policía Nacional, coronel José E. Pedraza, en el año 1934.

COMO FUERON LOS HECHOS

Se recordará que en la madrugada del diez de octubre de 1934, desde el Mercado de Colón—, Plaza del Polvorín—, fueron lanzadas dos bombas explosivas hacia el interior del edificio de la Jefatura de la Policía Nacional, por la parte que ocupa la Sección de Investigaciones, donde se encontraba en esos momentos el ya citado coronel Pedraza, con ánimo de privarle de la vida, lo que no lograron porque ambos explosivos dieron contra la fachada del edificio, en la parte ya citada, estallando y causando desperfectos de alguna consideración y ocasionando lesiones menos graves y leves a Antonio Menéndez González, residente en la Plaza del Polvorín, Rafael Ballesta Inglés, de Sol 69 y a Rafael Sánchez Isais, de Lamparilla 98, que fueron detenidos como complicados, junto con diecinueve individuos más, a todos los cuales absolvió el Tribunal de Urgencia número Uno, entonces existente, que radicó la causa correspondiente por atentado con explosivo.

EL ARRESTO DE LOS AUTORES MATERIALES

Y ayer, el sargento Antolín Falcón, de la citada Sección de Investigaciones, con los cabos de la misma, Candido Santana y José Cortés García, procedieron a detener a los hermanos Díaz Vázquez, por haber comprobado en sus pesquisas que ambos son los autores materiales del repetido atentado. Los hemanos Díaz Vázquez fueron recluídos en el vivac, a disposición del Tribunal de Urgencia de La Habana, que los juzgará oportunamente.

En el informe que Falcón rindió al tribunal citado, entre otros detalles significa que los detenidos son revolucionarios y miembros de acción de la asociación ilícita La Joven Cuba, especialmente Bolívar, el que se jacta de haber realizado el hecho terrorista de referencia, haciendo públicas esas manifestaciones en Miami, donde estaba exilado; cuando fué detenido en esa ciudad, sigue diciendo del informe, hizo constar que era cubano, revolucionario y que Asia de las autoridades cubanas por haber lanzado bombas explosivas, de que hemos hecho mención; también, que Bolívar fué juzgado por el Tribunal de Urgencia, como uno de los que exigieron dinero al doctor José Murillo, dueño de la droguería de Galiano y Zanja, titulada La Americana, siendo absuelto, como lo fué de las acusaciones que se le hicieron con su hermano Franklin, de asociación ilícita y propaganda sediciosa.

Aprobada la participación de Francia en los Juegos [illegible] de Alejandría

PARIS, julio 3. (AP)—Por votación de 528 contra 2, la Cámara de Diputados aprobó un crédito de un millón de francos, para enviar al team atlético francés a las olimpiadas de Alemania. Además se destinaron seiscientos mil francos a los «Juegos Obreros» de Barcelona

DOS IMPORTANTES BANCOS ITALIANOS SE FUSIONAN

ROMA julio 9. (AP).—Dos de los bancos más fuertes del sur de Italia —el Banco di Napolí y la Banca Agricola Comercial del Mezzogiorno—se han unido bajo el nombre del primero.

CREA EL CONSEJO CORPORATIVO LA ORDEN DEL MERITO INFANTIL PARA PREMIAR NOBLES ACCIONES

Se establecen tres categorías, de acuerdo con la acción que se trate de galardonar. La primera categoría ofrecerá un gran aliciente: una beca de estudios. Una investigación

El Dr. Juan J. Remos, Presidente del Consejo Corporativo de Educación, Sanidad y Beneficencia, nos informó ayer lo siguiente:

«El Consejo Corporativo, ha tomado en su última sesión un acuerdo de suma trascendencia, para estimular en la niñez los sentimientos y las aptitudes nobles. Consiste este acuerdo en la creación de la **Orden del Mérito Infantil**, con el objeto de premiar y alentar en el niño cubano, el espíritu de abnegación y sacrificio, el sentimiento de caridad pública y de altruismo en todas sus manifestaciones, y los méritos de aplicación en la instrucción y el deporte.

En la Orden se establecen tres categorías, de acuerdo con los méritos que quedan enumerados. La primera categoría tendrá Distintivo color azul, la segunda blanco y la tercera amarillo, que son los colores correspondientes a la bandera del Consejo Corporativo. Los Distintivos serán entregados en un acto solemne y de acuerdo con un ceremonial especial, a aquellos niños que merezcan este homenaje, y se les proveerá al propio tiempo del Diploma que acredite el motivo de la distinción y certifique el acuerdo del Consejo.

Para cada niño que obtenga la primera categoría de la Orden, el Consejo costeará una beca, hasta que termine sus estudios, de acuerdo con la vocación que tenga.

Se inspira el Consejo Corporativo al adoptar este acuerdo, en la conveniencia innegable de despertar en la niñez actual, el amor a los demás, el hábito de la generosidad y el desprendimiento en favor de los que sufren, y también la conciencia del esfuerzo propio y del trabajo creador, en lo cual han de basar únicamente el éxito feliz de su vida.

El Consejo Corporativo, haz y control de diversas instituciones dedicadas al bien, es un remanso circundado de olivos, donde la serenidad de espíritu y la preocupación de los humildes, es un lema inquebrantable, y donde hechos y no teorías hagan el elogio de su finalidad.

Tras el acuerdo adoptado a que acabamos de referirnos—continuó el doctor Remos—, el Consejo ha designado ya el investigador que ha de dictaminar sobre el suceso emocionante de los siete niños que en el barrio del Príncipe han dado pruebas de la nobleza de su corazón, en una serie de actos a que se refiere recientemente en una crónica el leído escritor que firma con el seudónimo Tartarín de Tarascón, y que estimula al coronel Fulgencio Batista, Jefe del Ejército, para que interponga sus buenos sentimientos y su sentido comprensivo en favor de reconocimientos y estímulos para esos muchachos caritativos. Ellos serán seguramente—terminó diciendo— los primeros favorecidos con la Orden del Mérito Infantil.»

Amnistía para los delitos cometidos antes del 20 de mayo

Quedarán excluídos todos aquellos delitos en que el lucro haya sido el principal móvil

No obstante la citación expresa enviada a los miembros de la Comisión Bicameral de Amnistía para la doble sesión de ayer, ni a las cinco de la tarde ni a las nueve de la noche hubo quórum en el salón del Comité Parlamentario de la Mayoría del Senado, para celebrar la proyectada reunión.

Solamente concurrieron los señores senadores Miguel Suárez —que preside la comisión—: José Manuel Casanova y Octavio Rivero, autor de uno de los proyectos de la Ley de Amnistía, presentados a la Alta Cámara, y los señores representantes Calixto Manduley y Fernando de la Cruz. ¿Motivos de esta abstención? Parece que algunos comisionados se encuentran resentidos por el hecho de haberse celebrado en Palacio un cambio de impresiones con el señor Presidente de la República, sin que se les citara para concurrir al mismo. Los que asistieron a este cambio de impresiones afirman, sin embargo, que tuvo carácter circunstancial.

Del Memorándum que remitió el Ejecutivo acompañando un anteproyecto de Ley, nada se ha logrado saber aún. Se encuentra en poder del doctor Suárez, que se propone dar cuenta de él a la comisión, tan pronto se reúna.

Obtuvimos algunos anticipos del senador Rivero, que hubo de informar que serían amnistiados los presuntos terroristas, secuestradores y «gangsters»; pero no aquellos que hubiesen consumado el delito.

Y en cuanto a la tenencia de explosivo serán excluídos cuando se trate de grandes cantidades, excepto los comerciantes del ramo.

Acerca de los criterios que se mantenían en la Comisión, señaló que eran antagónicos, pero que no se podía adelantar el que triunfaría en definitiva.

Finalmente declaró que sería posible conciliar su criterio con el del senador Ramón Vasconcelos en cuanto a los delitos anteriores al 12 de agosto de 1933.

La Amnistía se concede de acuerdo con el citado Anteproyecto, para los delitos cometidos con anterioridad al 20 de mayo de 1936.

Se incluyen expresamente la injuria y la calumnia a cualquier funcionario diplomático y consular acreditado en Cuba y se especifica que los beneficios de la Amnistía no serán aplicables en los casos en que los responsables en cualquier grado hubieran obtenido un lucro o provecho económico, directo o indirecto, como consecuencia del delito, falta o infracción.

Se rebajan asimismo las penas impuestas por distintos Decretos-Leyes y se autoriza al recurso de casación por infracción de Ley contra todas las resoluciones denegatorias de la aplicación de los beneficios de la amnistía.

Para terminar diremos que, según el anteproyecto, la Amnistía será aplicable en los casos que se consignan expresamente, cualquiera que sea la jurisdicción, y que los que estén acusados de delitos con exclusión de los de sangre, cuya competencia les haya sido atribuída a los Tribunales de Urgencia, Sanciones o a la jurisdicción militar, no amnistiados por el mismo, tendrán el derecho de solicitar y de obtener el beneficio de la libertad provisional bajo fianza, cualquiera que fuera la gravedad del delito.

MITIGAN LAS LLUVIAS EL CALOR EN E.U.

En el área en donde hace estragos la sequía, cayó un verdadero diluvio ayer tarde

CHICAGO, julio 9. (AP).—Las lluvias que cayeron durante el día de hoy han sido recibidas con júbilo general con motivo de la intensa sequía que se está experimentando.

Los muertos en los últimos tres días debido al excesivo calor ascienden por lo menos a 206 y la lista aumenta. La temperatura en Aberdeen, fué de 111 grados Fanrenheit.

En las primeras horas de la tarde las temperaturas desde el este de Michigan hasta la costa alcanzaron los niveles más elevados del año. Adrian, Michigan, tuvo 106 grados; New York City, 102.3; Washington, 100; Filadelfia, 101.

En la faja de la sequía cayeron 2.42 pulgadas de agua, especialmente en Effingham, Illinois, abriendo los pechos a la esperanza.

Créese que se salvaron las cosechas tardías y el forraje. El Lago Devils en North Dakota, todos cuyos condados han recibido la denominación de «áreas de sequía de emergencia» alcanzó 1.48 pulgadas de lluvia.

También cayeron aguaceros en Minnesota, Indiana, Iowa, Missouri, Utah y Nebraska.

Pero no han sido suficientes a juicio de J. Lloyd, del Weather Bureau. Dijo que aunque más lluvias se esperan esta noche y mañana para North Dakota, partes de Minnesota, Wisconsin y el Alto Michigan, no afectarán gran cosa el estado general de la sequía.

SI EL CONGRESO NO AUTORIZA LOS PAGARES, FALTARA DINERO PARA PAGARA LOS EMPLEADOS

Tampoco se podrá pagar el importe de la acuñación de los $20.000,000, según declara un alto funcionario de esa Secretaría. Wolter del Río notificó ya de dicho riesgo

Un alto funcionario de la Administración que estuvo departiendo ayer con uno de nuestros repórters respecto del Mensaje del Ejecutivo al Congreso solicitando autorización para emitir «Pagarés de Tesorería» declaró que si el Congreso no accede a ello el Secretario de Hacienda se verá impedido de situar los fondos correspondientes al actual mes de julio para el pago de los haberes de los empleados públicos.

«Esto—dijo el funcionario—que parece una exageración no lo es sin embargo, y se ajusta a la más estricta realidad.

Agregó que el propio Secretario de Hacienda en recientes entrevistas con senadores y representantes les había explicado la necesidad de producir una inmediata legislación concordante con el Mensaje cuyo segundo extremo solicita facultades para disponer durante el año fiscal de 1936 a 1937 de cualquier fondo existente en el Tesoro Público a fin de atender debidamente las obligaciones del Estado de modo de completar el pago de las atenciones de éste, a reserva de restituirlo en su oportunidad.

Ampliando sus informaciones manifestó el funcionario a nuestro repórter que de no aprobarse por el Congreso la petición del Ejecutivo, la Hacienda no podrá siquiera abonar el importe de la acuñación de los veinte millones de pesos plata y su equivalente en certificados, votada recientemente.

«Hay que advertir—dijo el declarante—que dichos pagarés se harán con cargo al ejercicio actual, cuyo Presupuesto hállase fatalmente condenado a experimentar un notable déficit si no se apela a la emisión de los bonos y a la acuñación de plata. Tanto senadores como representantes han sido ya suficientemente impuestos de esta situación.

—¿Y cree usted que a pesar de ello dejarán sobre la mesa el Mensaje del Jefe del Estado?—preguntó el repórter.

—Creo que, por el contrario, se apresurarán a votar la legislación que demanda el Ejecutivo.

«Por lo demás—continuó el entrevistado—como muy bien aclara el documento todas las naciones acuden al recurso de los «Pagarés de Tesorería» en sus leyes de Presupuestos, no siendo Cuba una excepción por cuanto a la llamada Ley de Emergencia Económica de 29 de enero de 1931 se autoriza al Presidente de la República para suplir la desigualdad que se advierte al no producirse uniformemente, dentro del ejercicio económico, las recaudaciones del Estado.

«Los «Pagarés de Tesorería» que el Ejecutivo propone y que otras naciones llaman «Bonos del Tesoro» como los Estados Unidos, por ejemplo, devengarán un módico interés.

«No puede olvidarse que los setenta y tres millones de gastos presupuestados para el nuevo año económico, habrán de egresar por dozavas partes y que en cambio no ingresarán en la misma forma, ya que habrá meses de altas recaudaciones y meses de recaudaciones muy pobres. Las de estos tres primeros meses singularmente.

«¿Cómo podrá el Secretario de Hacienda cubrir el déficit hasta 8 millones 700,000 pesos que experimentará el presupuesto en esos primeros meses? ¿Cómo, si no dispone de crédito al cual acudir en tal caso?

«Sólo apelando a los fondos provenientes de los «Pagarés de Tesorería» y del beneficio de la acuñación—incluído en el cálculo de ingresos de este año—el cual ascenderá a unos $8.700,000.

«Si el Congreso discurre sobre el Mensaje con espíritu sereno y reposado, con juicio recto y claro, verá enseguida que es indispensable otorgarle al Jefe del Estado inmediatamente la autorización que pide para evitar el fracaso del presupuesto y con ello, la falta de cumplimiento de las obligaciones económicas del Estado.»

Los tres decretos cafetaleros irán hoy a la "Gaceta"

Uno de ellos es el que fija un impuesto de un cuarto de centavo por libra de café

El Secretario de Hacienda, doctor G. Wolter del Río, puso ayer a la firma del Presidente de la República los siguientes decretos, relacionados con el Decreto-ley número 798, dictado por el Gobierno Provisional.

1.—Poniendo en vigor el Reglamento para la ejecución del impuesto de un cuarto de centavo al café.

2.—Poniendo en vigor el Reglamento de licencias industriales para las plantas descascaradoras de café.

3.—Declarando vigente la obligación relativa a recibir juramento y exigir exhibición de libros y sanciones sobre administración y cobranza del sello de Defensa del Café.

El doctor Wolter del Río, refiriéndose a las anteriores disposiciones que serán remitidas a la «Gaceta Oficial» en el día de hoy, manifestó a los periodistas palatinos que el Gobierno, al autorizar los anteriores decretos se ha limitado a cumplir su deber de acatamiento a las leyes, sin que esto signifique que simpatice o no con el decreto-ley 798, promulgado en la Gaceta el 11 de abril último, cuya ejecución se reglamenta por los repetidos decretos.

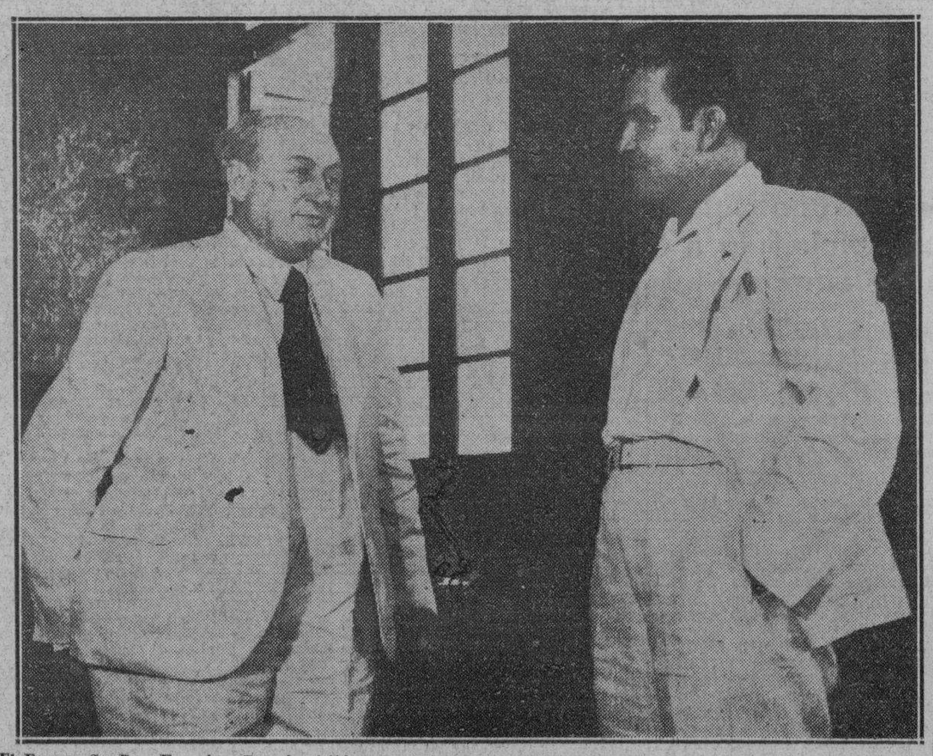

El Excmo. Sr. Don Francisco Barnés visitó ayer al Coronel Batista, en acto de cortesía, y la cámara de nuestro fotógrafo captó esta escena de grata cordialidad entre las dos personalidades. (Información en la página tres).

M.E.C.D. 2016

SUFRE CAMAGUEY UNA EPIDEMIA DE TIFOIDEA A CAUSA DE LA DEFICIENCIA DE SU ALCANTARILLADO

LOS INSPECTORES DE HACIENDA TENDRAN QUE DEMOSTRAR POR MEDIO DE EXAMEN SU CAPACIDAD

La prueba de suficiencia empezará el día veinte del actual. El Dr. Wolter del Río ha dado las instrucciones necesarias en esa materia. Inspección a las Aduanas

Hace días, y en estas mismas columnas, dimos la noticia de que el secretario de Hacienda, Dr. Germán Wolter del Río, estaba redactando un decreto disponiendo el examen de todos los inspectores, por cuyo examen han de demostrar la capacidad en el cargo que desempeñan, tanto los que figuran en el Uno y Medio por ciento como los del Timbre, Alcoholes, Gasolina y otros que por sus condiciones especiales, deben, por lo menos, demostrar eficiencia en el desempeño del mismo.

Para realizar esa finalidad, y antes de llevarlo a la práctica, se está llevando a cabo estudios, por funcionarios de la Secretaría de Hacienda, para presentar un plan de examen al doctor Wolter del Río.

Una vez aprobado el plan de examen, conjuntamente con el decreto convocando a inspectores y aspirantes a inspectores de Rentas e Impuestos, éstos se efectuarán en la Secretaría de Hacienda ante un tribunal que estará compuesto por cinco miembros designados por el Dr. Wolter del Río, especializados en cada materia de impuestos.

Para dejar ultimados todos esos extremos, se reunieron con el subsecretario de Hacienda, Dr. Luis Vidal, los siguientes directores: doctor Barreras, director general, interino, del Fondo Especial de Obras Públicas; señor Eugenio García Guzmán, director de Rentas e Impuestos; señor José Luis Beruff Mendieta, director general de Contabilidad; Sr. Juan M. Barquín, director general de Aduanas, y el señor Eduardo Durruty, director de Estadística.

En esta reunión se trató ampliamente del programa de examen y redacción del cuestionario que se le facilitará a cada inspector para que, a presencia del tribunal examinador, conteste a las preguntas, y también tendrán que redactar a su presencia, actas de constituciones en establecimientos, industrias, etc., al practicar una inspección, así como cuando se trata de inspección favorable o desfavorable.

Los exámenes lo harán por materias, entre las que se presentarán las inspecciones de gasolina, timbre, consumo, contabilidad, balances de comprobación, de utilidades, etc.

Es el propósito del secretario de Hacienda verificar estos exámenes para el día 20 de este mes. Los actuales inspectores, que hace años fueron examinados y aprobados y que en la actualidad estén empleados, no tendrán necesidad de concurrir a los que se avecinan, pues su aprobación anterior le es válida para continuar en sus funciones.

INSPECCION A LAS ADUANAS

La Dirección General de Contabilidad, por medio de sus inspectores, ha empezado una campaña para aumentar los ingresos del Estado. A ese efecto han sido habilitados más de veinte inspectores, los que ayer han salido para distintos lugares de la República, entre ellos la ciudad de Matanzas, Cárdenas, Sagua, Cienfuegos, Camagüey y Oriente, abarcando, por lo tanto, cinco provincias esta inspección a las aduanas [illegible]ra después continuar en las zo[illegible] distr[illegible]tos fiscales.

Por su parte, la Dirección de Rentas e Impuestos está, también, distribuyendo su personal para enviarlo al interior y realizar las inspecciones del Uno y Medio, Consumo, Timbre y balances de comprobación.

ARMONIAS

PARLAMENTARIAS

LA DISCUSION del articulado de la ley de seguros sociales presentada por los senadores del Pozo y del Cristo, es lo que ha dado tono de altura parlamentaria a las dos únicas sesiones celebradas esta semana por nuestra Alta Cámara. Y lo más notorio en ellas fueron las enmiendas del Dr. Zaydín, salvadoras para el éxito definitivo de la institución del seguro social, la tenaz oposición del Dr. del Cristo a esas enmiendas, y la uniformidad con que el Senado iba desechando una por una dichas enmiendas que a mí me parecieron tan axiomáticas en sus doctrinas sociales, jurídicas y políticas, como preventivas de inconformidades, utopías y conflictos graves en la futura aplicación práctica de esta ley.

* * *

Pues, nada. Mientras mejor abogaba el Dr. Zaydín por una enmienda suya, menos esfuerzos hacía el Dr. del Cristo por decorar su impugnación con argumentos relucientes, capaces de excusar el NO de pecho que con tanta vehemencia exhalaba; de inmediato venían los sarracenos y la molían a palos con una votación cerrada que la mandaba de oficio al necrocomio... y ¡qué viva la gallina original con su pepita...!

La votación, aunque no era rigurosamente partidista, hacía pensar en una concertación previa entre cenedistas y punistas para mantener un severo tabú sobre los defectos y errores del proyecto debatido

Tanto, que el Dr. Zaydín lucía el martes un poco nervioso y contrariado, hasta el extremo de incurrir en la exclamación de que cumplía con su deber de senador y que emplazaba al Senado para cuando surgieran los conflictos que él se proponía evitar. Al primer miembro de este apóstrofe pudieron contestar los adversarios de su tesis que también ellos creían cumplir con el suyo, cosa demasiado obvia; y al segundo le perjudicó el acento de mortificación, que hizo sonreír a ciertos senadores.

Por lo demás estuvo elegantísimo y formidable. Había que ver con cuánta agilidad acosaba y vencía dialécticamente a su asiduo contrincante, quien ni por esas se rendía, asistido como estaba por una mayoría de votos mudos pero decisivos.

* * *

Un concepto muy importante se ha patentizado en el curso del debate sobre el articulado: que era el doctor Zaydín quien, a pesar de haber sido derrotado, tenía la razón cuando se oponía a que el Senado delegara su poder de legislar en una titulada Comisión técnica, como era designio del proyecto. De éste son las siguientes frases que demuestran esa delegación ilegítima:

ART. 2o.—«La Comisión a que se refiere el artículo anterior **redactará toda la legislación necesaria para poner en práctica** un sistema de Seguros Sociales...»

Inciso (m) del propio artículo.—**«Los proyectos de Ley que la Comisión redacte, señalarán:»...**

ART. 3o.—«La Comisión entregará la totalidad de los trabajos... al Presidente del Senado, **quien hará incluir el proyecto o proyectos de Ley en la orden del día** de la sesión más próxima».

Art. 9o.—«La Comisión se disolverá... pero quedará **obligada en su totalidad a concurrir a las sesiones de los Cuerpos Colegisladores en que se discutieran sus proyectos...** a los efectos **de aclarar las dudas que pudieran surgir en cuanto a la interpretación de los mismos».**

Cuando el Dr. Zaydín puso el dedo en la llaga, el Dr. del Cristo negó fervorosamente la delegación de facultades y lo derrotó; pero a la vez presentaba una enmienda corrigiendo el lapsus evidente. No hubo franqueza para reconocerlo aprobando la enmienda del adversario. Sin embargo, como la corrección fué festinada, aparecen las huellas del error por todo el articulado y el Dr. Zaydín se las va señalando implacablemente con el botón de su poderoso florete polémico.

* * *

Lo curioso de este debate, es que el peso de la discusión lo llevan, casi exclusivamente los senadores Zaydín y del Cristo; que el senador Justo Luis del Pozo y del Puerto, coautor de la iniciativa, no acudiera en auxilio dialéctico del Dr. del Cristo cuando el Dr. Zaydín empleaba los aviones y los gases de su erudición; y que, a despecho del interés de todo el Senado en aprobar la ley de seguros sociales, una mayoría mantiene los defectos y errores del proyecto original como quien no quiere dar su brazo a torcer y se propone depurarlos a posteriori, mejor que eliminarlos a priori. Como quien aplaza una pesadilla.

El debate sobre esta ley de seguros sociales está haciendo interesantes las sesiones del Senado. Por esta circunstancia recreativa y por la importancia del asunto... ¡alabado sea este debate!

Gustavo E. URRUTIA.

ROBO EN UN DEPOSITO DE HIELO.—Jacobo Maceda, dependiente del depósito de hielo situado en S. Miguel número 135, dió cuenta a la policía: que de una gaveta que tenía en dicho lugar, le sustrajeron la suma de 90 pesos.

El alumnado de San Alejandro explica otra vez sus deseos

Aboga porque una junta de personas capacitadas tenga el control de las oposiciones

Una representación del Comité Estudiantil de la Escuela Nacional de Bellas Artes de San Alejandro visitó anoche nuestra redacción, haciéndonos entrega de unas declaraciones contentivas de sus puntos de vista en torno al problema que confronta ese centro de enseñanza.

Estiman en ellas que debe crearse una Junta Técnica Especial en la propia legislación que sobre los problemas educacionales planea el Congreso de la República, para que se ocupe de las oposiciones para cubrir las cátedras que actualmente vienen desempeñando profesores por nombramiento libre.

Se refieren también al pliego de demandas mínimas que elevaron el mes pasado al doctor Luciano Martínez, Secretario de Educación, en el cual abogan por una investigación docente y administrativa en dicho plantel.

DESEA EL SENADOR RIVERO QUE SE DISCUTA LA AMNISTIA

Dedicado el Presidente al estudio de los problemas nacionales, entra ahora en los políticos.-Dr. Rivero

Declara al propio tiempo que ya están resueltas las designaciones de significadas personalidades para la obra planeada. Siente honda impaciencia por la amnistía

El senador republicano por Pinar del Río, doctor Octavio Rivero, persona de la amistad del doctor Miguel Mariano Gómez, nos envía las siguientes declaraciones:

Vamos firmemente hacia la normalización de la vida ciudadana

Mi querido amigo y compañero el doctor José R. Andreu, Vicepresidente de la Cámara por el C. N. D., dice ayer en la sección política de «El País»: ¿Hacia dónde va el Presidente? Y se me ha ocurrido responderle: «Hacia la firme normalización de la vida ciudadana en todo el país».

El doctor Miguel M. Gómez, de acuerdo con su actuación pública anterior, está dedicándole preferente atención al estudio de los problemas nacionales de profundo interés público, y estudiados concienzudamente éstos, entra de lleno ya en el estudio y solución de los problemas políticos.

Ley de Amnistía Política y Social

Esta ley, restringida como la quieren muchos congresistas, amplia como la quieren otros muchos, o total como la quiero yo, no se ha promulgado ya, porque dentro del seno de la Comisión Bicameral para el estudio de dicha ley, en la primera visita que hicimos al Honorable señor Presidente de la República, prevaleció el criterio de un grupo de congresistas que entendieron que habiendo sido el asunto de la Amnistía una iniciativa presidencial, pedida en su primer mensaje al Congreso, el señor Presidente debía darnos un memorándum contentivo de sus puntos de vista al respecto. El señor Presidente aceptó tal criterio, y para hacerlo, se asesoró del señor Secretario de Justicia, del Fiscal, doctor Lavín y de otras personalidades de reconocida competencia en asuntos jurídicos, todo lo cual ha demorado la terminación de dicho memorándum.

Si el Congreso, en vez de dejar este problema en manos del señor Presidente, hubiese discutido la Ley Vasconcelos, la de la señorita Anders, y la mía, ya estuviesen los amnistiados en la calle.

En la mañana de hoy llegó al Congreso el referido memorándum presidencial, conteniendo sus puntos de vista sobre la Amnistía; y el doctor Miguel Suárez, presidente de esa Comisión Bicameral, citó a todos los miembros de la misma para las cinco de la tarde del día de hoy, acompañándoles, además, una copia del repetido memorándum, mas no pudimos celebrar sesión por falta de quórum, ya que sólo asistimos los senadores Miguel Suárez, José M. Casanova y yo, y los representantes Calixto Manduley y Fernando de la Cruz Chinier. El señor Presidente, doctor Miguel Suárez, ha citado nuevamente para las nueve de la noche de hoy. Si el próximo lunes la Comisión Bicameral de la Amnistía no ha podido comentar y discutir el memorándum presidencial por falta de quórum, pediré en el seno del hemiciclo que se discutan los proyectos de leyes de Amnistía presentados y desde luego, el referido memorándum presidencial.

Ley de Educación

Esta ley, que ha contado desde los primeros momentos con el calor presidencial, está siendo profundamente discutida en el seno de la Comisión Bicameral, donde se han producido todos los criterios y opiniones al respecto; donde ha sido oído don Luciano Martínez, nuestro ilustre Secretario de Educación, reconocido como un técnico en los asuntos docentes y cuya pulcritud y buena fe nadie discute.

El doctor Ramón Zaydín, líder republicano en el Senado, y destacada personalidad de la intelectualidad cubana, ha explicado públicamente, con detalles, la evolución de la Ley Docente, en el seno de la Comisión Bicameral, encontrándose casi terminado el dictamen sobre la misma, por lo que próximamente, muy pronto, será una hermosa realidad que permitirá la normal reapertura de nuestra Universidad Nacional, de lo que tan ansioso está el estudiantado cubano.

Problema Político

Serena y reflexivamente estudiados estos asuntos, el señor Presidente, de un momento a otro cubrirá los elevados cargos administrativos, de acuerdo con las indicaciones de los tres partidos que lo eligieron.

En mi visita de hoy a Palacio he podido comprobar, que están resueltas ya designaciones de significadas personalidades del Partido Liberal, del Partido Unión Nacionalista y, desde luego, del Partido Acción Republicana.

Vea, pues, compañero y amigo, doctor Andreu, cómo el Honorable señor Presidente de la República actúa, como dije antes, serena y reflexivamente, para llevarnos cuanto antes hacia la total normalización de la vida ciudadana, sin politiquerías, colocándose en un plano de altura, que es lo que anhela la opinión pública cubana, que lo sigue respaldando unánimemente.

Dr. Octavio Rivero.

Julio 9 de 1936.

Felicitan al Diario de la Marina por un reciente editorial

Las fuerzas vivas de Santa Clara hacen saber la grata impresión que les produjo

Reconocidos a las atenciones que se nos dispensan, reproducimos seguidamente los siguientes telegramas:

«SANTA CLARA, julio 9. Director DIARIO DE LA MARINA. Habana. —El Comité Conjunto de las Corporaciones Económicas de Santa Clara, en sesión celebrada en la noche de hoy, acordó enviarle testimonio de agradecimiento por su valioso artículo titulado «El Dolor de las Provincias», que constituye una defensa sentida del pueblo de Santa Clara que sufre desde hace tiempo la falta casi absoluta de agua por deficiencias acueducto, a las que el Gobierno no trata de poner remedio.—Generoso Vieites, Presidente.»

«SANTA CLARA, julio 9. Director DIARIO DE LA MARINA. Habana. —La Asociación de Propietarios de Santa Clara, envía a usted felicitación calurosa por brillante artículo «El Dolor de las Provincias» en que reclama la atención del Gobierno sobre el problema de nuestro acueducto que cobra, pero que no suministra agua, agotando paciencia de los vecinos de esta ciudad. La Audiencia solicitada hace un mes al Secretario de Obras Públicas aún no ha sido concedida.—Dr. Ruiz Miyar, Presidente.»

GRAVES IRREGULARIDADES EN CIENFUEGOS CON MOTIVO DE LOS ANALISIS DE LA LECHE

Un doctor hace saber que durante un mes no ha hecho ningún análisis de las muestras tomadas. Cesantías que se dejan sin efecto. Se ordenan algunas reposiciones

Una grave denuncia ha sido formulada al Secretario de Sanidad y Beneficencia contra el Jefe Local de Sanidad de la ciudad de Cienfuegos, doctor Bosch. La suscribe el doctor Francisco Cabrera Trujillo, en su carácter de Inspector Médico, Jefe del Servicio de Abasto de Leche del Término—en el documento por el que se le nombró, pues en la práctica, como se verá más adelante, no es así.

Serias irregularidades, atracos, especulación con los análisis de muestras de leche de vaca, etc. Todo eso viene ocurriendo en aquellas oficinas sanitarias, de las que ya adelantó algo, en cuanto a su abandono, el corresponsal del DIARIO DE LA MARINA hace dos semanas.

LA DENUNCIA.—El origen de la denuncia—aunque él asegura no ser tal denunciante—del doctor Cabrera Trujillo, obedece a su negativa de firmar la nómina correspondiente a sus haberes del pasado mes de junio, pues no «cree debe cobrar sueldo alguno cuando durante ese mes no ha prestado trabajo alguno al Estado.»

Asegura el denunciante que el doctor Bosch, paulatinamente, le ha ido restando facultades, al extremo que no se le ordena servicio alguno relacionado con su cargo. Agrega que durante los últimos treinta días no ha practicado ninguno de los pocos análisis de muestras de leche tomadas por los inspectores de la Jefatura Local, por cuanto sabe, de buena fuente, se trata de especular con el resultado de los mismos.

«VEA AL DOCTOR BOSCH».—Continúa informando al Jefe de la Sanidad el doctor Cabrera Trujillo, que las multas que se imponen por la Jefatura Local por infracciones de las Ordenanzas Sanitarias, son, en su casi totalidad, condonadas o rebajadas, pues en aquellas oficinas sólo basta tener un poco de influencia para poder burlarse de las leyes.

Los inspectores cuando hacen notificaciones de multas le dicen, siempre, al interesado: «Vea al doctor Bosch».

En cuanto a los decomisos de pomos de leche y latones son devueltos, caprichosamente, sin tener en cuenta los intereses de la salud pública.

Finalmente, asegura el doctor Cabrera Trujillo, cuando los inspectores «necesitan dinero» salen a la calle a hacer notificaciones de multas imaginarias que después destruyen para que no sigan su curso.

FUE REVOLUCIONARIO.—Antes de terminar su largo escrito al Secretario de Sanidad el doctor Cabrera Trujillo dice haber venido prestando servicios al Departamento, en Cienfuegos, desde 1926 hasta el 27 de octubre de 1930, fecha en que fué dejado cesante por haberse unido a la causa del Claustro Universitario y repuesto, nuevamente, por el Gobierno Provisional del Presidente Mendieta a principios de 1934.

Aunque alrededor de los graves cargos que se hacen contra el Jefe Local de Sanidad de Cienfuegos, se guarda mucha reserva en las esferas sanitarias, sabemos que el Secretario del ramo ha dispuesto la designación de un Juez Especial para que investigue los hechos e instruya el correspondiente sumario, en caso de confirmarse, creyéndose que ha de resultar lo último, por cuanto el doctor Cabrera Trujillo es persona seria y funcionario honrado y competente.

CESANTIAS DEJADAS SIN EFECTO.—Firmó ayer una resolución el Secretario de Sanidad dejando sin efecto las cesantías decretadas en días pasados de los inspectores del Negociado de Inspección de Casas y Establecimientos, Sres. Miguel Triay, Francisco Roque y Manuel Zabala. En cuanto al primero no hubo necesidad de cesantear a nadie, pues su plaza no había sido cubierta aún, pero para reponer a los otros, hubo que decretar dos cesantías.

REPOSICION ORDENADA. — La Comisión del Servicio Civil comunicó ayer a la Secretaría de Sanidad haber declarado con lugar el recurso interpuesto por la señora María Avila Doni, Oficial clase segunda del Laboratorio de la Dirección de Sanidad, declarada cesante por el anterior Gobierno.

La propia Comisión dió cuenta también, de haber sido declarado sin lugar el recurso interpuesto por Juan José Milián Arocha, escribiente auxiliar de la Jefatura Local de Camagüey.

Un patrono polaco fué condenado a 6 meses por Urgencia

Empezó el juicio contra el ex-policía acusado de haber consumado un audaz asalto

El Tribunal de Urgencia de la Habana juzgó ayer tarde, después de las tres de la tarde a los señores Martínez Márquez y Raúl Fernández Fiallo que estaban acusados de incitar y participar activamente en la huelga revolucionaria del mes de marzo del pasado año y que fueron detenidos por la Sección de Investigaciones de la Policía Nacional apenas desembarcaron el miércoles en el puerto habanero, procedentes de Miami, donde radicaron bastante tiempo.

Fueron absueltos.

INDUSTRIAL POLACO CONDENADO A SEIS MESES.—El Tribunal de Urgencia impuso, ayer por la mañana, seis meses de prisión al industrial polaco del vecino pueblo de Regla Moisés Sinermann, por coacción a las obreras que trabajan en su industria de pantalones en la calle Martí, en la expresada población, pues se demostró que quiso obligarlas a rendir doble tarea por mísero jornal, a pesar del convenio firmado por él, de acuerdo con las leyes vigentes.

EL ASALTO Y ROBO A LA CASA PARTAGAS, EN EL VEDADO.—Comenzó a verse el juicio contra Eusebio Mesa Martorel, el ex vigilante la Policía Nacional acusado de haber participado en el asalto y robo a las oficinas de la fábrica Partagás, en la calle 23, entre 14 y 16, en el Vedado, a principios del año en curso, siendo éste el segundo caso que conoce Urgencia del mismo acusado, pues, como se recordará, comenzó ayer el de la agresión al Sr. D. Nicolás del Castaño y su hijo, siendo el tercero, que se suspendió, el del atentado terrorista a la familia Valledor, en Santos Suárez. En dicho asalto se llevaron los autores 1,500 pesos, producto de la recaudación que se estaba entregando.

Ninguno de los testigos que depusieron ayer, capitán Mudarra, de la Novena Estación de Policía, Omar García García González, recaudador de la casa, que recibía el dinero de los cobradores cuando irrumpieron los asaltantes; Angel Rodríguez Vargas, vendedor, Narciso Alonso López, carrero, Antonio García Gutiérrez, ayudante del anterior, y el vigilante 1259, A. García, que llegó al lugar del hecho cuando ya se habían ido los malhechores, pudieron reconocer al acusado como ser uno de los autores. El juicio se suspendió para continuarlo hoy, si es posible. El Tribunal que juzga a Mesa en este asunto es de cinco Magistrados, presidido por el Presidente en propiedad Dr. José Ramón Cabezas, y completado por los Dres. Carlos Reyes, José P. Ferrer Saavedra, J. A. Vignier y Raúl Baizán, actuando de Fiscal el Dr. Joaquín Ochotorena Roque y defendiendo el Dr. Carlos R. Muñoz Hernández, que insta por Mesa en todos los asuntos en que está siendo juzgado.

SORTEO EXTRAORDINARIO DE LA LOTERIA EL DIA 26 DEL MES DE AGOSTO

En el número 246 de la Gaceta Oficial extraordinaria, aparece publicado un Decreto autorizando un sorteo extraordinario que tendrá lugar el día 26 de agosto próximo a beneficio de los «Fondos de la Corporación Nacional de Asistencia Pública». Constará este sorteo de 30,000 billetes a $25.00 el entero, dividido en centésimas a 25 centavos la fracción. Los cuatro primeros premios son los siguientes: Primer premio, $200,000; Segundo premio, $50,000; Tercer premio, $20,000 y Cuarto premio, $5,000. Además 2,181 premios de 500, 200 y 100 pesos.

El sorteo antes mencionado se celebrará el día señalado a la una de la tarde, en el salón que la Renta de Lotería tiene destinado a estos actos.

DOS PROCESADOS.— El Juez de Instrucción de la Sección Primera, dictó auto de procesamiento contra Hortensia Rodríguez González y Angel Ceballos Tormet, señalándoles a cada uno fianza de dos mil pesos, por un delito de daño a la salud pública.

Miembros del Comité Nacional de regatas, coaches y otras personalidades del mundo deportivo que marcharon anoche hacia Cienfuegos, donde han de efectuarse las primeras regatas del año. En el grupo aparece el teniente Carlitos Hernández, ayudante naval del doctor Gómez.

La estación meteorológica de Gran Caimán se encuentra en contacto con la planta de radio de Comunicaciones

El servicio relacionado con las perturbaciones será ofrecido de modo constante. Suspendida una estación de radio por su mal funcionamiento. Visita de congresistas

Ayer nos informó el Secretario de Comunicaciones, Dr. Rafael Santos Jiménez, que desde el día ocho del actual, la Estación de Radio de la Secretaría a su cargo, ha restablecido la comunicación, para el servicio meteorológico, con la Estación de Gran Caimán, nuestra avanzada en el mar de las Antillas.

La Secretaría acaba de recibir un equipo transmisor de la R. C. A. Radio Telegráfico Telefónico, que será destinado al establecimiento del mencionado servicio en la ciudad de Manzanillo.

Se trata, según nos informaron, de un magnífico aparato de onda corta, del que se espera excelentes resultados, habiéndose realizado ya con otro análogo, que en breve se instalará también en Ensenada de Mora, pruebas en que obtuvieron experiencias completamente satisfactorias.

EL SR. LUIS CAIÑAS Y EL DR. ESTEBAN DE VARONA.—Concurrieron ayer a la Secretaría de Comunicaciones, con objeto de entrevistar al Secretario, los señores Luis Caiñas y doctor Esteban de Varona, senador por Oriente y director del Departamento de Cultura del Ayuntamiento de la Habana, respectivamente.

El objeto de la visita de tan significados elementos del liberalismo, tenía por motivo tratar de diversos asuntos de sus correligionarios, que prestan sus servicios en dicha Secretaría.

COMISION DE REPRESENTANTES.—También visitó al Secretario de Comunicaciones una comisión de representantes, integrada por los señores Pepe Grau Agüero, Eduardo Zayas González y Zoilo Marinelo, miembros de la Comisión de Servicios Públicos de la Cámara de Representantes, al objeto de informarle sobre las personas que utilizan los teléfonos llamados del dos por ciento, que disfruta el Estado al amparo de dicha concesión. No les fué posible cumplir su encomienda, porque momentos antes el doctor Santos Jiménez se ausentó de su despacho llamado a Palacio.

SUSPENSION DE UNA TRASMISORA.— Por acuerdo del Secretario de Comunicaciones, se ha dispuesto la suspensión de las trasmisiones de la Estación Radio Comercial CMJI, ubicada en la ciudad de Ciego de Avila, por haberse comprobado su pésimo estado de funcionamiento e instalación; concediéndole, conforme a lo establecido por el Decreto-ley de 15 de octubre de 1935, 30 días de plazo para que dicha Estación sea modificada y ajustada debidamente, y en caso contrario, cancelarle definitivamente la licencia para que no siga funcionando.

El ex Presidente de Panamá vuelve a la vida privada

Dice que no está de acuerdo con el resultado oficial de las recientes elecciones

Durante algunas horas fué huésped ilustre de La Habana en el día de ayer el Excelentísimo señor don Ricardo Alfaro, Enviado Extraordinario y Ministro Plenipotenciario de Panamá en Washington y Presidente que fué de dicho país.

El señor Alfaro declaró a los reporters que se dirige a los Estados Unidos a presentar sus cartas de retiro al Presidente Roosevelt, pues ha decidido volver a la vida privada; manifestando al mismo tiempo que el resultado dudoso de las últimas elecciones celebradas en su país, que elevaron a la Presidencia al doctor Arosamena, lo obliga a retirarse de la política, pues siendo un hombre de profundas convicciones y princi[illegible] inalterables, se estima desligado de una situación política provocada por la falsedad de unos comicios.

El ilustre visitante departió amablemente con los periodistas, prestándose a contestar a todas las preguntas que se le hicieron.

EL CALOR EN BENEFICIO DE LOS NEGOCIOS

La Bolsa de Londres sigue lucrando con las noticias sobre la campaña de rearme

NEW YORK, julio 9. (Por «The New York Herald Tribune Service»). —La ola de calor sólo sirvió para avivar las llamas del interés especulativo en Wall Street hoy. En la sesión de la bolsa más activa que se ha presenciado en muchas semanas, los precios de las acciones subieron desde fracciones hasta tres puntos, alcanzando muchos valores las más altas cotizaciones de 1936. El aminoramiento de la tensión sobre la situación obrera en la industria del acero, combinado con un número de noticias favorables del frente industrial y comercial, alentó a los compradores, siendo ayudadas las operaciones por un movimiento amplio que cubrió todas las emisiones hasta aquellas que habían sufrido la más fuerte depresión en las últimas sesiones de la bolsa.

Con las ferroviarias, acero y motores a la cabeza, todos los grupos de acciones registraron ganancias, siendo el promedio total de avance de 0.65.

En los mercados de productos de consumo el trigo actuó en forma irregular, subiendo primero y cayendo después bajo la fuerza de las realizaciones.

Los informes sobre las condiciones del tiempo en las regiones agrícolas fueron de carácter contradictorio, continuando la sequía en grandes secciones del noroeste, mientras que en Saskatchewan, principal provincia triguera del Canadá, recibía la bendición de la lluvia. El algodón continuó la tendencia alcista. La ola de calor afectó favorablemente todas las acciones de refrescos. La Coca Cola ganó casi 5 puntos.

FLOJO EL MERCADO DE VALORES DE BERLIN

BERLIN, julio 9. (Por «The New York Herald Tribune Service».)—La Bolsa abrió hoy apática con los precios tendientes a la baja. El mercado fué apoyado al principio por la firmeza de las acciones del acero, que avanzaron fraccionalmente, salvo la «Gelsen Kirchner», que se anotó un punto. Las maquinarias y automóviles se mostraron irregulares, con casi todas las principales acciones perdiendo de uno a dos puntos. Las químicas se mostraron notablemente flojas; hubo tranquilidad en el sector de las emisiones extranjeras.

FAVORECE A LA BOLSA DE LONDRES EL VOLUMEN DE OPERACIONES ACERCA DE LOS PROYECTOS DE REARME DEL IMPERIO

LONDRES, julio 9. (Por «The N. Y. Herald Tribune Service».)—No obstante la pasividad demostrada en las primeras horas y con la situación política exterior sirviendo de freno a las iniciativas mercantiles, el mercado cerró hoy con un tono firme. Las principales operaciones de hoy fueron en acciones de hierro, acero y aviación, avivadas por el presupuesto suplementario gubernamental para implementos bélicos.

Autopsiadas las dos víctimas de Arturo Renté

Los proyectiles causaron en ambas horribles estragos. No hay datos nuevos del drama

En la mañana de ayer, los doctores Sanscres y Alvarez, procedieron a la práctica de la autopsia a los cadáveres de las jóvenes Cristina Echevarría, generalmente conocida por el simpático apelativo de «Perlita»; y Francisca Pérez González, que al igual que su infortunada compañera, se hacía llamar «Nena».

Los forenses, después de abrir sus cavidades explánicas, pudieron comprobar que Cristina presentaba diversas heridas de arma de fuego, correspondientes a tres orificios de entrada, en su cuerpo, y a «Nena», una herida de igual naturaleza en la región mamaria derecha, cuyo proyectil se alojó en la región dorsal, de donde fué extraído.

También efectuaron la autopsia al cadáver de Arturo Renté González, matador de ambas y que al verse acosado por la policía en el interior de la casa Gloria número 3, volviendo el arma contra sí, se hizo un disparo en la sien derecha, cuyo proyectil le atravesó el cráneo, destrozándole los huesos.

Como recordarán nuestros lectores, la intensa tragedia se desarrolló en la primera habitación del domicilio ya mencionado, cuando Renté fué a buscar a su mujer, la Cristina Echevarría, quien al negarse a salir con él, fué súbitamente atacada a tiros. Uno de los proyectiles alcanzó a «Nena», que atónita presenciaba el suceso, parada en el dintel de la puerta que conduce del recibidor de la casa al patio.

El doctor Morales Castillo, Juez de Instrucción de la Sección Segunda, que conoce del hecho, dispuso la diligencia de autopsia y tomando declaración a Miguel Pérez González, vigilante de la Policía de Regla, hermano de Nena, quien la identificó en la madrugada anterior, cuando falleció en la Sala de Urgencia del Hospital Municipal.

Miguel Pérez, expuso que nada podía declarar sobre el hecho, pues desconocía a los protagonistas del mismo.

SE HA PUESTO AUTO DE TERMINACION A SEIS CAUSAS QUE SE SEGUIAN CONTRA EL REPRESENTANTE J. M. CASTILLO.— El doctor Antonio María Lazcano Mazón, que en comisión especial venía conociendo de seis causas seguidas contra el representante a la Cámara José Manuel Castillo, ha puesto autos de terminación a las mismas, acumulándolas todas en una y elevándola a la Sala de Vacaciones, sin procesamiento, por ser ésta la única que está facultada para ello.

NECESITA CON URGENCIA QUE SE CONSTRUYA UNA PLANTA DE PURIFICACION PARA EL MISMO

La Junta Nacional de Sanidad se dirigirá al Secretario de Obras Públicas por ser esa dependencia del Estado la que tiene que solucionar ese grave problema. Acuerdos de ayer

Celebró sesión ayer la Junta Nacional de Sanidad, tratando entre otros asuntos, los siguientes:

Pasar a ponencia el proyecto de construcción de tres plantas en Empedrado números 70, 72 y 74; el expediente relativo a un escrito del señor Alberto Rodríguez Sust, enfermero graduado, para el ejercicio como masajista; dejar sobre la mesa un escrito del Director de Beneficencia sobre renovación de Juntas de Patronos; se conoció un escrito del Juez de Instrucción de Guanabacoa interesando certificación de acuerdo relacionado con el acueducto Villiers, reparto La Unión.

Posteriormente fueron aprobados los siguientes informes:

Favorable a un proyecto de instalación de una industria de mejorar pieles, en el Caney, Oriente; favorable a una clínica quirúrgica en Independencia 130, en Matanzas; negando una solicitud para ampliar unas salidas en la zona marítima de Caimanera, en Guantánamo, por existir un cementerio que tiene sus corrientes hacia el Norte, junto al lugar donde se pretende construir los tanques; sobre un escrito del ministro de Cuba en Bélgica, relacionado con el carnet sanitario, aprobado por el Consejo de Higiene Pública, acordando solicitar más detalles para poder opinar sobre el asunto; del jefe local de la Habana, relacionado con un escrito del Club Femenino de Cuba, proponiendo la organización de una Escuela de Niñeras, aceptando la Junta la recomendación de que por la Escuela del Hogar se den consejos para la mejor atención de los niños, pudiendo el Club Femenino, si lo desea, particularmente, organizar una escuela de esa naturaleza.

También fueron aprobados los informes referentes a un proyecto de cementerio en el barrio de Río Hondo, en Puerta de Golpe, Consolación del Sur; sobre la necesidad de la purificación de las aguas del acueducto de Gibara y se pidan informes al jefe local a los efectos de lo que dispone la legislación vigente sobre la utilización de acueductos que se abran al servicio sin la aprobación de la Secretaría; relativo al acueducto de Camagüey, recomendando se interese de la Secretaría de Obras Públicas la instalación de una planta de purificación de dichas aguas o cambiar la fuente de pontezuela al kilómetro ... tal como ha sido proyectado; relativo a los desagües al río Capellanía, ... Guane, recomendando se conmine a los propietarios para que en un plazo de cinco días, den comienzo a las obras y en caso contrario, se desconecten los servicios que descargan al referido río.

Fué rechazado el proyecto de ensanche y reparto en la finca «La Misericordia», anexa al Ensanche de la Habana, por defectos en el proyecto de sistema de alcantarillado y drenaje para el mismo.

Se aprobó el informe relativo a la paralización de la planta de depuración para el alcantarillado de Camagüey, recomendando se llame la atención a la Secretaría de Obras Públicas acerca del estado insalubre de la población de Camagüey, en su relación con el estado de endemia tifoidea y cuya única causa es, precisamente, la falta de la citada planta que pudiera ocasionar nuevos brotes de fiebre tifoidea como los sufridos en años anteriores.

No habiendo otro asunto de que tratar, el vocal ingeniero insiste en que se discutan los proyectos que fueron repartidos en su oportunidad entre los vocales y que tratan de reglamentos para aguas de consumo, sobre vertimientos de aguas residuales, reglas para la aplicación del decreto 66 que regula el servicio de abastecimiento de agua para las poblaciones, etc. Se acordó tratar todos esos asuntos en la sesión del miércoles 15 de los corrientes.

Tres abecedarios impugnan un fallo del Tribunal de Urgencia por creer que infringe la Ley Constitucional

Solicitan del Tribunal Supremo que deje sin efecto la pena de seis meses que les impuso. Declarado sin lugar el recurso presentado por los corredores comerciales

Los señores Pedro E. Vasseur, Alberto Pereira y Pereira y Gustavo López Trigo, miembros del «ABC», bajo la dirección profesional del doctor Carlos M. Estévez, han establecido, ante el Tribunal Supremo de Justicia, un recurso de inconstitucionalidad contra el Tribunal de Urgencia de la Habana, que les impuso una condena de seis meses de prisión por asociación ilícita, propaganda sediciosa y publicación clandestina, por estimar que dicha pena constituye una manifiesta violación de los preceptos constitucionales.

SIN LUGAR EL RECURSO CONTRA EL DECRETO-LEY SOBRE LA FIJACION DEL PRECIO PROMEDIO DEL AZUCAR EN ALMACEN.—El tribunal pleno del Supremo ha desestimado, en todas sus partes, el recurso de inconstitucionalidad establecido por el Colegio de Corredores Notarios Comerciales contra el decreto-ley 887 de 10 de abril del corriente año, que reguló el procedimiento para la fijación, por la Secretaría de Agricultura, del precio promedio del azúcar cubano en almacén, toda vez que resuelve el Supremo, con la ponencia del magistrado doctor Diego Vicente Tejera, no se han infringido las disposiciones constitucionales que alegaba el recurrente, ni contraviene el decreto-ley el artículo 111 del Código de Comercio.

LOS JUICIOS ORALES QUE ULTIMAMENTE SE HAN CELEBRADO.—Contra Manuel Wong y José Chiu, por daño a la salud pública; contra Juan González Ortiz, por expendición de moneda falsa, y contra Tomás Azahares Ceifat, por ...siones, manteniendo el fiscal, en todos ellos, la acusación.

PETICIONES DE PENAS.—Cinco años de reclusión para Manuel Martínez Alvareda, por falsedad en documento mercantil, pues confeccionó varios cheques haciéndolos aparecer como girados a su orden por un supuesto Robert Stanford, cheques que tomó de un talonario de The Exchange National Bank, de Tampa obteniendo con ellos hasta la suma de 50 pesos de José Campos, comerciante de la calle Neptuno; cuatro años y dos meses de presidio correccional para Juan Sánchez Sánchez por robo, sin armas, en el establecimiento «La Reforma», en la carretera que va a La Salud; cuatro años dos meses de presidio correccional para Roberto Castro Olivera, por robo sin armas en Bejucal; cuatro años nueve meses y once días de presidio para Félix Bea Llano, por abusos, con la agravante de reiteración; ... años, seis meses y veinte días de presidio para Juan Ugarte Milanés, por robo sin armas en Desamparados ... residencia de Margarita García Prades; dos años, once meses y diez días de presidio correccional para Consuelo Rodríguez Hernández, por corrupción; y multa de 300 pesos, por robo en grado de frustración, para Reynaldo Pérez Alonso, pues pretendió apoderarse de lo que pudiere en la casa Monserrate 91, en esta capital, siendo sorprendido cuando salía de dicha casa.

UNA ACLARACION DEL DR. CARLOS FINLAY

Habana, julio 9 de 1936.

Dr. José I. Rivero,

Director del DIARIO DE LA MARINA.

Ciudad.

Muy distinguido amigo: En el DIARIO DE LA MARINA de esta mañana, con unos rótulos más o menos llamativos, aparece una información de cargos contra mí y otros distinguidos caballeros, con motivo de la detención de varias personas acusadas de querer alzarse, a quienes se les han encontrado unos talonarios del «Partido Revolucionario Cubano» (Auténticos), con nuestros nombres al dorso como ¡Comisión de Hacienda!

Aparte de hacer la aclaración oficial, donde corresponda, le agradecería aclarase en su bien leído periódico, que esos talonarios ya han figurado en una serie de juicios y tienen de dos a tres años de existencia y cuando dicho Partido figuraba oficialmente y estaba legalmente constituído y yo era el Presidente de su Comisión de Hacienda y no tienen relación alguna con ninguna actuación armada. Deseo también aclarar que, desde Agosto del año pasado, al fracasar la gestión del Sr. Aurelio Alvarez, con la cual estaba identificado, me he separado del Comité Gestor de dicho Partido, lo mismo que lo han decho después casi todos los componentes de la referida Comisión de Hacienda, incluso, según mis noticias, el Tesorero firmante Sr. Julio C. López. Desde aquella fecha, estoy retirado de toda actuación política y me dedico exclusivamente al ejercicio de mi profesión y mis deberes universitarios.

Reiterándole mi ruego de la publicación de estas líneas.

Soy de Vd., con la mayor consideración afecto, atto y s. s.

C. E. Finlay.

EXPENDEDOR DE MARIGUANA ARRESTADO.—El subinspector Antonio Carballo, con los detectives José Sobrado, Juan A. Bolet y Julio Diéguez, todos de la Policía Secreta, detuvo en 4 y 23, Vedado, a Carlos Rodríguez Flores, residente en 2 y 31, en esa barriada, ya que es el que se ocupa de proveer de mariguana a la juventud de la misma, valiéndose para ello de la amistad que le une a jóvenes del Vedado, vistiendo elegantemente y fingiendo ser una persona acaudalada. Ocuparon al detenido cuatro cigarrillos de mariguana, y fué remitido al vivac a disposición del juzgado instructor de la cuarta sección.

Solucionado ayer un conflicto en la Havana Electric

La empresa aceptó lo propuesto por sus obreros, para rebaja de personal y hacer economías

Bajo la presidencia del doctor Jesús M. Bouza, asesor jurídico de la Secretaría del Trabajo, y con asistencia de representantes de la Havana Electric, doctores Pablo de la Llama y Mario J. Angulo, y por los obreros de dicha compañía los señores Tomás Vega Zamora, Eugenio Sosa y el Dr. Miguel A. Párraga, quedó solucionado ayer el conflicto que existía entre la referida empresa de tranvías y sus obreros.

Los representantes de la Havana Electric aceptaron, previo estudio, el plan propuesto por los obreros, consistente en economías y rebaja de personal, sin dañar los intereses creados.

Las partes litigantes firmaron la solución del problema ante el doctor Bouza.

ESTUDIO DE DOS CONFLICTOS

Para el próximo día 13, lunes, a las once de la mañana la Comisión Nacional de Cooperación Social conocerá del conflicto que mantienen el Sindicato de Obreros Metalúrgicos de la Bahía de la Habana contra la Empresa Havana Coal Co.; y la propia Comisión conocerá, el jueves 16, del problema existente entre el Sindicato Agrícola de Trabajadores de Envasadores de Piñas y demás trabajadores agrícolas del término municipal de Artemisa y el patrono señor Benito Remedios, ex senador de la República.

INFRACTORES MULTADOS

Por infringir la Ley del 50% fueron multados ayer Pedro Antonio ... Martínez, dueño de la bodega sita en Fábrica y Santa Ana y Guillermo Gómez Méndez, dueño de la fonda sita en Monte y Matadero.

Por infringir la Ley de Maternidad Obrera fueron multados Andrés ... Prieto, tren de lavado; Matilde ... meyda, inquilinato; Guillarte y Fernández, pieles; Abelardo Infanzón, bodega; América Pérez, mueblería; Enrique Llorens, barbería; ... Ravinsky, fuente de soda; Hop Sing Tong, tren de lavado; Avelino Acosta González, barbería; Guillermo Acosta, venta de tabacos; Caridad Rúa ...dés, venta de gasolina; José Barrios, trapiche; Saul Díaz, barbería; ...co y Cía., café-cantina; César ... Vicente Rodríguez, carnicería; ...ma y Martínez, fábrica de perfumes; Emeterio Aróstegui, bodega, y ... de Debroses, farmacia.

M.E.C.D. 2016

150 SOLICITUDES DE CERTIFICADOS PARA RECURRIR CONTRA EL DECRETO DE CESANTIAS DE EDUCACION

CUBA PUEDE OBTENER SESENTA MILLONES DE PESOS AL ANO GASTANDO UN SOLO MILLON

NO SE EXPLOTA EL TURISMO EN FORMA INTENSA

En sólo seis meses dejó en la República nueve millones. Se ofrecen nuevos horizontes

El señor Juan Sabatés, presidente de la Corporación del Turismo, después de visitar al jefe del Estado, ayer, manifestó a los reporters que había tratado con dicha primera autoridad de la reorganización de la propaganda turística, que él estima necesaria a los fines económicos de la misma por los beneficios que puede reportar al país.

Dijo que un buen sistema de propaganda turística, con miras a resultados positivos, requiere la inversión, por parte del Gobierno cubano, de un millón de pesos al año.

«Esto—afirmó el señor Sabatés—supone una ganancia para el país de sesenta millones anuales, puesto que sin ella, y no obstante las dificultades financieras que confronta el mundo, Cuba obtuvo, en los seis meses anteriores, por concepto de turistas, nueve millones de pesos».

Existe la posibilidad de que el presidente de la República remita al Congreso un mensaje relacionado con este asunto.

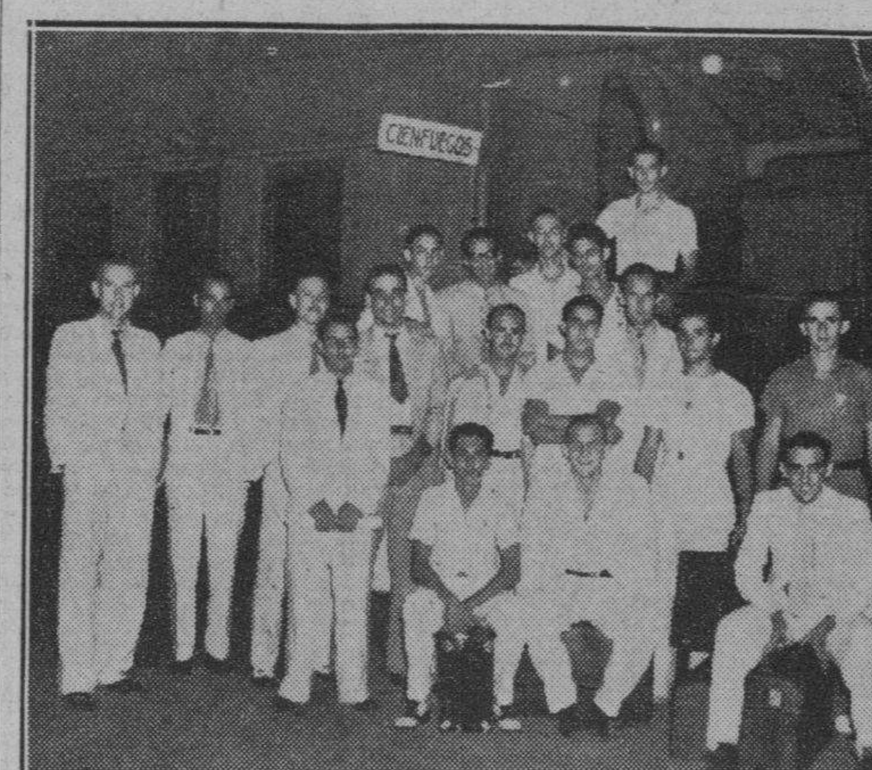

La Habana completa se traslada a Cienfuegos! Estamos en el mes de las regatas, y los habaneros, amantes del sport, acuden a la ciudad donde pueden brindárselas. Aquí vemos a un grupo crecido de asociados del Vedado Tennis Club, disponiéndose a marchar hacia la Perla del Sur, acompañando a los remeros de la canoa azul.

Se exhorta a la Secreta para que rinda más labor

Preso un individuo que le quiso dar un navajazo a un chino. Pícaro identificado

El secretario del cuerpo de la Policía Secreta, José Cardelle Penichet, ha dirigido comunicación a los jefes de grupos, exhortándolos para que continúen prestando servicios en la institución con el mismo celo y competencia que han demostrado hasta ahora, y para que sigan esforzándose todo lo más en mantener al Cuerpo con el mismo record que hasta el presente, superado mes por mes, según la estadística que recientemente publicamos, y para que cooperen con todo entusiasmo a la buena marcha de la administración de Justicia. La exhortación no puede ser más oportuna, ya que ha habido diversas interpretaciones alrededor de la disposición de la Secretaría de Gobernación sobre la nueva plantilla del Cuerpo, de la que han sido rebajadas 148 plazas, habiéndose, por ello, aumentado la labor de los que han continuado prestando servicios.

DETENIDO EL QUE TRATO DE AGREDIR A UN ASIATICO.—El detective de la Secreta, Carlos Rodríguez, del grupo de persecución de delitos contra la propiedad, arrestó a Gustavo Varona Moncada, vecino de O-Reilly 34, por ser el mismo que trató de agredir con una navaja barbera, que fué ocupada, al asiático Luis Ching, dueño de fonda, no llevando a cabo sus propósitos por la oportuna intervención de varias personas. Motivó la agresión de Varona a Ching el haber comido en la fonda sin querer pagar lo consumido.

ARRESTADO EN LOS PALACIOS. El detective de la Secreta, Luis de la Cuesta, arrestó en el pueblo de Los Palacios, a Juan González Sánchez, llamado «Yayito», sujeto de malos antecedentes, reclamado por robo y quien rehuía la acción de la Justicia. De la Cuesta comprobó que González Sánchez usa también el nombre de Amado González del Valle, y que está reclamado, también, por hurto, en el juzgado Correccional de San Antonio de los Baños. Quedó en el vivac de Los Palacios, a disposición de las autoridades judiciales que lo reclaman.

Imitaba la firma de un comerciante con fines aviesos

De este modo obtenía las mercancías que necesitaba. Cayó en poder de la Secreta

A la policía Secreta participó, ayer, Emilio Alonso Agüero, propietario del Café Los Isleños, sito en Egido 87, que se le había presentado un cobrador de la ferretería El Bazar, establecida en Egido 47, para hacer efectiva una cuenta de $47.00, por concepto de mercancías que, según remisiones, él había adquirido y en cuyas remisiones estaba su firma, mas como él no había ordenado tales mercancías lo ponía en conocimiento de la Secreta para los fines procedentes.

El comandante Eugenio Menéndez, jefe del Cuerpo, comisionó al subinspector Raimundo Aragón para las investigaciones del caso, ya que se desprendía que alguien había falsificado la firma de Alonso, y Aragón, con los detectives del grupo que comanda, de persecución contra los delitos de la propiedad, Rafael Bretón e Ignacio Falero, pronto comprobó que el autor de esas estafas era un sujeto de nacionalidad española que fué dependiente del denunciante Alonso, el cual había tenido que despedirlo hacía cerca de tres meses.

Con esos datos Aragón siguió investigaciones con Falero y Bretón, indando con el citado dependiente, que no es otro que José Suárez Fernández, avecindado en San Carlos. 6, Cerro, al que arrestó, siendo reconocido por el comerciante como el mismo presunto estafador, ocupando los expresados agentes de la autoridad las siguientes mercancías adquiridas por el acusado por dicho habilidoso medio: una olla de aluminio, tres docenas de platos, una docena de cucharas, una de cuchillos, que estaban en la fonda de Jesús del Monte, 3, donde las había vendido y en la fonda de Monte y Matadero, donde le vendió también, una docena de cuchillos, dos de platos, una de tazas; y en la ferretería El Globo, de Mercado Unico, 18, dos docenas de platos y veinticuatro tazas con sus platos respectivos, siendo todas ellas las adquiridas por Suárez Fernández y reconociendo los dueños de esos establecimientos al repetido Suárez como el mismo que se las vendió. El detenido fué recluído en el vivac a disposición del juzgado correccional de la segunda sección, al no prestar la fianza que se le fijó.

OTRA DETENCION MAS.—Los detectives de la Policía Secreta Gilberto Hernández y Pablo Cabrera, arrestaron a Francisco Ricardo Martínez, marinero y avecindado en el Distrito Naval del Norte, Casa Blanca, al que reclama el juzgado correccional de la primera sección por coacción y maltrato de obras. Quedó en libertad por haber prestado la fianza que se le señaló

CONFERENCIARON DURANTE UNA HORA EL EMBAJADOR DE ESPAÑA Y EL CNEL. FULGENCIO BATISTA

Fué cordialísima la entrevista entre el Jefe Militar y el diplomático hispano. Don Domingo Barnés recibió muchas atenciones durante su permanencia en Columbia

Como anunciamos oportunamente, en la tarde de ayer visitó al coronel Fulgencio Batista, Jefe del Ejército Constitucional, Su Excelencia el señor don Domingo Barnés, Embajador Extraordinario de la República Española.

A las cinco de la tarde llegó Su Excelencia a la Ciudad Militar, acompañado por el señor Espelíur, Secretario de la Embajada de España.

La entrevista, que fué cordialísima, duró cerca de una hora.

Cuando Su Excelencia abandonaba el despacho del coronel Batista, fué abordado por los reporters. El ilustre diplomático departió gentilmente con los representantes de la prensa, declarando que en el curso de su conversación con el Jefe del Ejército hubo un cambio de frases expresivas de recíprocos deseos por el bienestar y prosperidad de Cuba y de España.

Y agregó: «He venido a visitar al coronel Batista cumpliendo un deber de cortesía protocolar».

Su Excelencia fué objeto de las más altas distinciones de parte de los jefes y oficiales de la Ciudad Militar, y salió complacidísimo de su visita.

ROOSEVELT SERA EL ARBITRO EN EL PLEITO SOBRE LIMITES ENTRE EL ECUADOR Y EL PERU

El Presidente de los Estados Unidos estima que ambas Repúblicas hacen bien en activar la solución de dicho problema. El terreno en litigio se halla inexplorado

WASHINGTON, julio 9. (AP.)—Para promover el espíritu del «buen vecino» en América, el Presidente Roosevelt ha asumido el papel de árbitro de la disputa de fronteras entre Perú y Ecuador, que data de cien años.

El señor Manuel de Freyre, Embajador peruano, y el capitán Eloy Alfaro, ministro del Ecuador, visitaron hoy la Casa Blanca para comunicar al Presidente que las comisiones de límites llegarían a esta capital en el mes de septiembre para iniciar las negociaciones.

El Presidente alabó la decisión de las repúblicas suramericanas de someter el asunto a un arbitraje «para asegurar el éxito de las deliberaciones de las veintiún repúblicas americanas en la próxima conferencia de paz en Buenos Aires».

Después de tratar de los preparativos del arbitraje con los enviados, el Presidente facilitó a la prensa la siguiente nota:

«El 6 de febrero de 1934, consentí en ser árbitro en la disputa de límites entre la República del Ecuador y la República del Perú, de acuerdo con los términos del protocolo Ponce-Castro Oyanguren, concluído entre los dos países en 1924, el cual determina que en el caso de que los dos gobiernos no puedan fijar una línea definitiva por medio de la negociación directa, la zona sobre la cual no lleguen a un acuerdo se someterá a la decisión arbitral del Presidente de los Estados Unidos.

«Me ha causado especial satisfacción recibir hoy la visita del Embajador del Perú y del Ministro del Ecuador, que me han informado acerca de la naturaleza del arbitraje que han aprobado los dos gobiernos por el protocolo del 6 de julio último, el cual ordena que las delegaciones de los países respectivos comiencen sus negociaciones finales en Washington el 30 de septiembre próximo.

«Esta decisión de las dos grandes repúblicas de acelerar la solución pacífica de esta larga controversia, será considerada como motivo de estímulo y gratitud por todos los amantes de la paz en el continente americano.

«Haré mucho para asegurar el éxito de las deliberaciones de las veintiún repúblicas americanas en la próxima conferencia de paz».

El área de la disputa entre Perú y Ecuador comprende una extensión de jungla y llano en el corazón de la parte inexplorada de la América del Sur, con cerca de 120,000 millas cuadradas.

Dentro del territorio, que es reclamado por ambos países desde que los españoles se fueron de América a principios de 1800, comprende los nacimientos de los ríos, Napo, Tigre, Curaray, Pastaza y Morona, tributarios del Amazonas. La mayor parte del área es impenetrable y está habitada por tribus indias salvajes.

Los trabajadores del Ferrocarril de Matanzas exponen sus deseos de continuar laborando en esa ciudad

No les preocupa la razón social que continúe con la empresa. Lo único que creen necesario es que siga en esa ciudad. En breve se conocerá la solución del problema

Una Comisión del Sindicato de Empleados y Obreros del Ferrocarril de Matanzas Terminal, integrada por los señores Luis Quintanales, José María Garriga, Víctor Manuel Delgado y el Dr. Francisco Vázquez, estuvo ayer en la Secretaría de Hacienda para entrevistarse con el doctor Wolter del Río, que se encontraba en su despacho.

Cuando abordamos a los comisionados nos informaron que su visita al Secretario de Hacienda obedece a la necesidad de resolver el problema planteado con motivo de la prórroga del contrato al referido Ferrocarril y el que se le dará a la Zona Franca de Matanzas, que reclama dicha propiedad por vencimiento del contrato entre la referida empresa y el Estado.

Ellos nos dijeron, que no desean intervenir en los derechos que pueda tener la citada compañía ferrocarrilera a seguir explotando sus líneas, almacenes, etc., sino defender los derechos que tienen, de continuar viviendo con decoro en la ciudad de Matanzas, cuna de todos ellos, con cualquier razón social que opere dicho ferrocarril.

Nosotros confiamos en que el Gobierno aspire a defender al pueblo de Matanzas, no permitiendo que se les prive de trabajo a tantos matanceros y cubanos que están empleados en dicha compañía, muchos de ellos, desde hace años, quizás desde su tierna infancia.

El Secretario de Hacienda doctor Wolter del Río, que como ya hemos venido publicando en estos días, se está ocupando desde hace tiempo de este asunto, tenemos la seguridad que en su resolución, no lesionará intereses obreros, ni mucho menos a la ciudad de Matanzas, por la que siente vivas simpatías.

ENVENENADA CASUALMENTE

En el Primer Centro de Socorro fué asistida de síntomas graves de intoxicación la joven Ana Pérez Guerra, de 18 años, vecina de Suárez número 90, la que dijo sufrió en su domicilio, al ingerir equivocadamente tinta para teñir zapatos, por un jarabe para el catarro.

Acabó un mexicano con su familia y después se suicidó

El drama ha causado la más viva sensación en Indiana. Trágico balance: 9 muertos

INDIANA HARBOR, Indiana, julio 9. (AP).—Celestino González, mexicano, empleado en la Island Steel Company, mató hoy a su esposa y a sus seis hijos con un hacha, dió muerte a José Aro, que vivía en la misma casa, y se suicidó después.

Aro fué muerto en una dependencia de la citada compañía de acero, donde González se cruzó con él en los momentos en que abandonaba el trabajo. González volvió el arma contra Aro y le hizo dos disparos.

La policía fué a la residencia de González para notificar a su esposa que aquél se había suicidado, hallando cerrada la puerta. Volvieron más tarde de los agentes y, como siguiera cerrada la puerta, la forzaron, encontrando los cadáveres de Mrs. González y los seis hijos, de 2 a 17 años, en distintas habitaciones.

FECHAS Y ANIVERSARIOS

* El día 10 de julio de 1851 murió en Bry-Sur Marne, Luis Jacobino Daguerre, pintor y físico francés, cuyos conocimientos dieron tanto impulso al invento de la fotografía.
* En este día y mes de 1891 murió Pedro Antonio de Alarcón, famoso poeta y novelista español.

DECLARA EL CND QUE EL GOBIERNO INSPIRA SUS ACTOS EN EL PARTIDARISMO Y QUIERE DESTRUIR LOS RESULTADOS ALCANZADOS EN LOS COMICIOS

Reafirmamos nuestro credo, dice, siempre fiel a la causa del orden y de la justicia. El cuadro no acusa ningún éxito para el Gob ierno, que unas veces aborda abismos muy peligrosos y otras se entrega a un fata lismo sin nervio. No existe acción coordinada

El Conjunto Nacional Democrático, servidor decidido de los intereses fundamentales del orden, de la paz y de la justicia, no puede quedar en silencio ante este instante de crisis. Ahora bien, para explicar una actitud, sin reservas y sin equívocos—porque este manifiesto no se limita a los entusiasmos del afiliado, sino que se dirige a las urgencias de un pueblo que no quiere caer en el desengaño o en la desesperación precisa al Comité Congresional del CND situar todos los antecedentes. Partido de disciplina, animado por un fervor pleno de servicio patriótico, el CND no se complace en los sofismas, en las promesas o en las contradicciones.

Antes de que el actual Gobierno ocupara el Poder el CND definió su posición: fuerza activa, combatiendo, de origen revolucionario, tuvo, desde el primer momento la visión que otros no han tenido: relegó el partidarismo a un segundo término, porque en la vida nacional comenzaba una nueva etapa, y de esta manera concurrió a las elecciones y afirmó su respeto y su acatamiento a la legalidad comicial, a despecho de circunstancias anteriores. Por encima del Partido puso la Nación, en su demanda de asegurar el funcionamiento de los poderes públicos. Se estrenaba una Segunda República, tras un ciclo tormentoso de inquietudes, de luchas dolorosas, después de un período de episodios fratricidas en que la tirsteza de la discordia civil llegó a los más siniestros límites de exacerbación.

El pueblo vió en el advenimiento del nuevo gobierno lo que era lógico esperar: una restauración de la normalidad constitucional en un ambiente de orden. El apolítico y el neutro sintieron el mismo júbilo. Dijérase que un alba de esperanza apuntaba en todos los corazones y abría su milagro de luz en todos los espíritus. Se olvidaba la formación del Gobierno, producto de una forzada e inconsistente alianza electoral para contemplar el cuadro desde un meridiano cubano. A los dos meses escasos ese florecimiento de ilusiones se ha marchitado bajo las indecisiones del Gobierno.

El CND no ignoraba que su gestión nacional podía ser sometida al examen turbio de la suspicacia. Firme en su verdad, no vaciló en su servicio. Intervino en problemas fundamentales, no para determinar decisiones, sino para impedir que, al día siguiente del regreso a la normalidad constitucional, ésta cayera en el descrédito, en la confusión o en la inercia. El CND, de tal guisa, defendió la Segunda República, porque no se hurtaba al cumplimiento del deber. El 20 de mayo de 1936 no era para el Conjunto una vulgar continuación de yerros lamentables; al margen de esta etapa fraguamos una concepción limpia de los tiempos nuevos. No es culpa nuestra si a su actitud pulcra, ha respondido el Gobierno con una acción vacilante o con un desgano censurable.

Sobre esa imagen de los tiempos nuevos, el CND formuló su demanda por una Asamblea Constituyente, para darle al edificio de la restauración democrática el coronamiento adecuado de un íntegro rescate de la soberanía popular. Igualmente, fiel a su pasado, leal a su porvenir, la acción parlamentaria del CND propugnó soluciones justas al problema educacional. En uno y otro caso, dió a la opinión pública los mejores anhelos y las mejores esperanzas.

Cuando se trató de la composición de las Comisiones Bi-Camerales, para afrontar los problemas básicos ligados a la liquidación del ciclo fratricida y a la reestructuración de la enseñanza en todos sus aspectos, el CND no rehusó la invitación; pero en su declaración de principios del 4 de Junio del presente año, fijó su postura en la siguiente forma: «Cuando se trata, como en este caso, de una gestión gubernamental sustentada en una mayoría legislativa, es lógico y claro, de acuerdo con el Derecho Constitucional y con todas las prácticas parlamentarias—que la responsabilidad no puede ser repartida, sino que gravita, exclusivamente, sobre el Partido o los Partidos que son el soporte del Poder Ejecutivo.» Hoy el Conjunto se separa de esas Comisiones Bi-Camerales, porque le falta fe en su éxito, y no pretende interferir la formación legislativa, a cargo de la mayoría, ni obstaculizar la línea de su íntegro deber. El Conjunto no elude responsabilidades: quiere tener las manos libres para producirse en el Parlamento a la luz pública.

El mensaje inicial del Poder Ejecutivo al Congreso había generado un estado psicológico de esperanza. Sin embargo, después del tiempo transcurrido, el pueblo se pregunta si aquel documento tuvo en rigor un contenido de sinceridad o si sólo consistió en un brillante ensayo retórico. Pero el Conjunto, situado claramente en su tarea de oposición, no podía rechazar, a prima facie, un documento que expresaba afirmaciones valiosas.

Surgió más tarde la cuestión presupuestal. El Gobierno tenía un deber superior: darle a la Ley Fiscal de la República el carácter de un genuino instrumento económico. Se ha hablado con exceso de los apremios del tiempo, de la necesidad indeclinable de formular un Presupuesto en 20 días. El argumento no es realmente exacto. Un Gobierno, en verdad, inicia sus tareas en determinadas fechas, pero hay siempre un período preparatorio que puede ser aprovechado para el estudio para la organización de los esfuerzos del porvenir. El lapsus que va desde el 10 de Enero hasta el 20 de Mayo se perdió íntegramente.

No obstante, el Conjunto no se negó a la aprobación del Presupuesto. En el debate parlamentario afirmó su conducta. No quería crear una situación confusa o suscitar una indefensión económica. No aspiraba a la responsabilidad de un obstruccionismo infecundo. Salvó dos principios en ese debate: la no delegación de facultades congresionales en el Poder Ejecutivo y la defensa del empleado, al respeto a sus derechos reconocidos por la Ley.

Esa actitud de colaboración patriótica podía ser interpretada por la malicia, que no descansa nunca en sus ejercicios negativos o suspicaces. El riesgo era grande, y afectaba a un orden moral superior, ya que siempre existe una falsa opinión pública que se complace en las inmolaciones del prestigio; pero la verdadera opinión pública la que razona, la que sigue atentamente los acontecimientos para buscar en ellos su sentido, encontró acertadamente la expresión de este gesto levantado del Conjunto.

Después de todo lo expuesto, conviene enfrentarse con elevación y serenidad al panorama nacional. Hablemos el lenguaje de la verdad, sin eufemismos, que así lo exigen las actuales circunstancias. El cuadro no acusa ningún éxito para el Gobierno, que unas veces bordea abismos peligrosos y otras se entrega al culto de un fatalismo sin nervio, tan dañino lo uno como lo otro. Nada útil se construye en la vacilación. Nada elevado puede surgir de esas aturdidas oscilaciones de péndulo que sirven para aniquilar la esperanza. Se fomentan discordias ácidas y se olvida con frecuencia, por parte del Ejecutivo el sentido de la legalidad electoral en riesgosas bifurcaciones, sin alcanzarse a ver su utilidad o su eficacia.

No hay un plan de acción coordinado. Un Gobierno que encontró a su paso, en su cuna, allanados todos los caminos—sin olvidar el beneficio incalculable de un orden sólidamente afirmado—a los dos meses escasos de vida exhibe una biología en déficit, que se manifiesta en zig zags y demuestra únicamente una actitud superior para la vacilación.

El Conjunto, en prenda de desinterés, afincado en su dogma de servicio nacional abrió un crédito al actual Gobierno. Creyó de esta manera servir los intereses de la nación que son permanentes y están por encima de todo y de todos. Los actos del Poder Ejecutivo lo determinan a limitar ese crédito, porque tales actos unas veces son estériles y en otras ocasiones revelan un sistema absurdo. Ahí están, como ejemplos, los casos de las mesas de los Ayuntamientos de Cienfuegos, Sancti Spíritus, Placetas, Morón y otros. Son resoluciones gubernativas inspiradas en el partidarismo y en el aprovechamiento, en pugna con la Justicia, las que pretenden, arbitrariamente, destruir los resultados electorales que en esos Términos se produjeron.

Este documento se dirige al país. Los cuatrocientos mil sufragios del CND adquieren aquí una expresión vigorosa, y la responsabilidad de esta hora difícil nos obliga a que esta voz, que no es de vana alarma, llegue a lo más profundo de la entraña popular. Reafirmamos nuestro credo, que siempre se manifestó en defensa del orden, de la paz y de la justicia. Pero quede aquí una nueva exhortación al Gobierno para que encuentre en esta declaración lo que es su contenido medular: el grito de un pueblo que no quiere perder sus esperanzas y que proclama su voluntad de vivir en la acción democrática eficaz, y no en las inquietudes disolventes o en las indeterminaciones peligrosas.

Tenemos una autoridad moral para este enjuiciamiento y para esta exhortación: el CND lo ha demostrado paladinamente: «retiró siempre su partidarismo, ante la urgencia o la gravedad de las grandes cuestiones nacionales.»

Por eso expresamos nuestras ideas, en la esperanza de que ellas servirán para las rectificaciones necesarias, que al cabo, quien habla es una parte importante del Congreso de la República, y el Poder Legislativo es, entre nosotros, la expresión de la democracia, la voz de los partidos políticos, una fuerza que no sólo legisla, sino que es imperativa, porque brota de lo más profundo y de lo más veraz de las capas populares.

Anhelamos, por encima de todo, evitar a la República nuevos tropiezos y dolorosos retardos en la marcha ascencional de sus instituciones; y para realizar este apremio desinteresado, recordamos, con fervor y respeto al Gobierno, la frase definidora de Martí: «La política grandiosa es el primer deber; la mezquina, el mayor vicio nacional.»

Comité Congresional del CND.

Senadores: Wifredo Albanés, Francisco Carrillo Ruiz, Ramón del Collado, Pedro Cué Abreu, Guillermo Cuervo Barrena, Ricardo Dolz, Pedro Goderich Bravo, Luis Loret de Mola, José L. Meneses, Carlos Saladrigas, Santiago Verdeja, Guillermo Alonso Pujol.

Representantes: Antonio Bravo Acosta, María Caro Más de Chacón, Juan Cabrera, Emilio Luaces, José Ferrer Morejón, Antonio Martínez Fraga, Héctor Pagés, José Elías Olivella, Jesús A. Portocarrero, María Gómez Carbonell, Rafael Dominador Pérez, Matías de la Fuente.

Para autorizar su publicación: Dr. Santiago Verdeja, Presidente. Dr. Antonio Martínez Fraga, Secretario. Dr. Francisco Carrillo Ruiz, Secretario.

ESPOSO DE UNA DIPLOMATICA

El capitán Borge Rohde, ayudante militar del Rey Cristian de Dinamarca, que recientemente contrajo matrimonio con la Sra. Ruth Bryan Owen, representante diplomática de los Estados Unidos en aquella nación.

Elogian a Cuba en Panamá con motivo de una legislación

Estiman que el nuevo Código de Defensa Social es obra de positiva trascendencia

El ministro de Cuba en Panamá, doctor Carlos A. Vasseur, adjunta un recorte de un artículo publicado en el periódico «Panamá América», en el que se hace un juicio muy laudatorio sobre el proyecto de Código de Defensa Social, concebido por la Comisión de Reformas Jurídicas y Políticas del extinguido Consejo de Estado de Cuba.

En dicho trabajo se consignan los más altos elogios para la citada Comisión y, de manera especial, para el ponente, doctor José Agustín Martínez.

En dicho artículo se exalta el buen nombre de Cuba, como lo demuestra el siguiente párrafo: «Cuba, país que por su progreso admirable se ha colocado en el grupo que marcha a la cabeza de las naciones civilizadas del mundo, ocúpase ahora de tan importante como vital problema, y al respecto una Comisión de Reformas Jurídicas y Políticas fué creada como consejera de Estado».

ROBO DE 60 PESOS

A la policía dió cuenta esta madrugada Salvador Lanceiro López, residente en Obrapía número 51, que de su habitación, mientras estaba ausente, le sustrajeron prendas y la cantidad de ocho pesos, todo lo cual estima en un valor de 60 pesos.

No sospecha de persona alguna.

EN LA ASAMBLEA TABACALERA DE PINAR DEL RIO SE ACORDO PEDIR LA AYUDA DEL GOBIERNO

En ella se convino en la necesidad de que se adoptaran urgentes medidas de defensa, con objeto de impedir que la ruina acabe con los vegueros. Comisión a La Habana

PINAR DEL RIO, julio 9. DIARIO Habana.—Esta tarde se celebró una magna asamblea en los salones del Centro de la Colonia Española de esta ciudad, con asistencia del Gobernador Provincial, doctor Argudín; un Delegado del Secretario de Agricultura, senadores Simeón Ferro y Guillermo, representantes a la Cámara señores Regalado, Dominador Pérez Fuentes, Suárez de la Portilla Fuentes Junco, Granda, Quintero Fernández Navarro y Duarte. También concurrieron representaciones del Consejo Provincial, Alcalde de Barrio de distintos términos de la provincia; presidente de la Comisión de Alcoholes; numerosas representaciones de cosecheros de tabaco de toda la provincia. Puede asegurarse que en los salones de la Colonia Española estaban congregadas más de mil quinientas personas.

Hablaron en esta Asamblea los doctores Alvarez Laviada, José A Navarro, Dominador Pérez, Rogelio Regalado, señor Antonio Granda Joselín Fernández, Díaz Girado, Padre Trinidad María Torrebraja, Antonio Duarte Acosta Renduelos

La asamblea de Vegueros Vueltabajeros, después de deliberar por el espacio de seis horas en que se trataron todos los asuntos básicos para resolver la grave crisis que atraviesan los pobres vegueros vueltabajeros, acordó redactar un manifiesto exposición de hechos que será dirigido al honorable Presidente de la República, doctor Miguel Mariano Gómez Arias, proponiendo soluciones favorables para la industria, designándose un Comité compuesto de personalidades de la provincia conocedores del asunto y de todos sus aspectos, esperándose que se tomen medidas rápidas a fin de evitar la ruina de las zonas tabacaleras, que traería aparejado un estado de desolación, de hambre y de miseria a miles de campesinos, abatidos actualmente por el bajo precio en la venta de la cosecha.

Terminada la Asamblea se reunió el Comité en el Palacio Provincial, bajo la presidencia del Gobernador doctor Argudín, para redactar la citada exposición que será entregada en audiencia especial y solicitada con el carácter de urgente, al Presidente de la República.—GUILLERMO RODRIGUEZ. Corresponsal.

Presos 4 jóvenes por suponerse que son perturbadores

Se les acusa también de tener armas escondidas. Fueron enviados al Vivac

PINAR DEL RIO, julio 9. DIARIO. Habana.—En la tarde de hoy fueron detenidos los jóvenes Domingo Gito, Etelvino Valdés y Daniel y Octavio Hernández, a quienes se acusa de acumular armas con el propósito de iniciar una revolución contra el actual Gobierno.

Como medida preventiva fueron recluídos en el vivac. La policía realiza las pertinentes investigaciones.—**Guillermo Rodríguez**, corresponsal.

Se anuncian cesantías en varios importantes Negcdos. Se guarda reserva entre todos los Jefes

Según nuestras noticias habrá cambios en la Consultoría, en la Dirección del Trabajo, en la Dirección de Higiene Social, Negociado de Accidentes (este Negociado será reorganizado en su casi totalidad, al igual que el de Personal, Bienes y Cuentas). También el Secretario estudia el Negociado denominado autónomo, de Maternidad Obrera, en el cual también habrá importantes cambios.

LOS PROFESORES DE SEGUNDA ENSEÑANZA ESTIMAN ILICITO EL SISTEMA QUE SE UTILIZO

Se suspenderá la convocatoria para las subastas que hizo la Secretaría hace poco. La autorización que se ha pedido al Congreso no está resuelta aún. **Cursillo para maestros**

De acuerdo con las noticias que pudimos obtener ayer en la Secretaría de Educación, el doctor Luciano Martínez, Secretario del departamento, se dispone a suspender la convocatoria a subastas, para la adquisición de material para el ejercicio en curso, que realizara recientemente el mismo, ya que, de acuerdo con la ley, éstas deben celebrarse durante el mes de mayo y la solicitud de autorización para celebrar nuevas subastas en los distintos departamentos del Estado, fuera de término, dirigida por el Presidente al Congreso, no ha sido resuelta aún.

Como es sabido, el doctor Martínez hubo de declarar nulas inmediatamente después que tomó posesión del cargo, la convocatoria a subastas que se encontraba formulada, y disolvió la comisión local que venía funcionando.

EL CURSILLO PARA LOS MAESTROS RURALES.—El día 20 de julio comenzará a funcionar el cursillo de especialización para los maestros rurales, que ha sido preparado bajo la dirección del Superintendente de Escuelas de la Habana, doctor Heliodoro García Rojas.

Durará cuatro semanas y tendrá lugar en la granja de Pozos Dulces, que ha sido puesta al servicio de la Secretaría de Educación por la de Agricultura, a instancias del doctor Luciano Martínez.

Asistirán al cursillo 200 maestros rurales, o sea el 33 por ciento de los que existen en la provincia de la Habana, los que después se encargarán de trasladar sus conocimientos a los demás maestros de la provincia.

En el cursillo profesarán catedráticos de la escuela de Ingenieros Agrónomos de la Universidad, maestras de Economía Doméstica, etc.

El Secretario ha solicitado de los graduados en Pedagogía, de la promoción del año de 1934, que recientemente lo visitó, que organicen por su parte cursillos tendientes al mismo fin.

JUNTA DE SUPERINTENDENTES A FINES DE JULIO.—Para fines del mes en curso se reunirá la Junta de Superintendentes, a fin de conocer la labor realizada por las comisiones que vienen laborando en la transformación de nuestra escuela urbana en renovada y la creación de la escuela rural.

SE PAGO A PRORRATEO.—A prorrateo se ha pagado el mes de abril a los maestros que se encuentran sirviendo aulas de las últimamente establecidas.

Comoquiera que solamente quedan unos doce mil pesos de la cantidad consignada para esa atención, se ha dispuesto que se les pague el 69 por ciento de la cantidad que les corresponde.

150 SOLICITUDES DE CERTIFICADOS.—Suman 150 los catedráticos de las Escuelas de Segunda Enseñanza que han acudido a la Secretaría de Educación solicitando copia certificada de la resolución dictada recientemente por el doctor Luciano Martínez, Secretario del departamento, separándolos de sus cargos, ya que se encuentran tramitando un recurso de inconstitucionalidad contra la misma.

Con este motivo los negociados de Personal y Resoluciones han estado trabajando extraordinariamente hasta la tarde de ayer.

A trescientos setenta y ocho pesos ascenderá la cantidad que, como pago de derechos y sellos de timbre, habrán de abonar los demandantes, pues cada uno tendrá que satisfacer la cantidad de $2.70.

Antes de diez días deberán entregarse los certificados de referencia a los interesados, por ser éste el término de tiempo que marca la ley.

Seguramente desde mañana mismo empezarán a entregarse, pues según nuestras noticias, ya se encuentran terminadas las certificaciones.

EL DIRECTOR DE HIGIENE CON EL SECRETARIO.—Ayer se entrevistó con el Secretario de Educación, doctor Luciano Martínez, el jefe del negociado de Higiene Escolar, doctor Aníbal Herrera y Franchi Alfaro.

La entrevista giró alrededor del robo de instrumental odontológico del gabinete establecido en una escuela de Santiago de Cuba.

Se ha comisionado al director de los servicios dentales del negociado de Higiene, doctor A. Casas, para que se traslade a Oriente y, de acuerdo con la Junta de Educación local, proceda a la investigación del hecho, del que ya se ha dado cuenta a las autoridades judiciales de la provincia.

También se han dado las órdenes pertinentes para que los servicios no se interrumpan en el referido dispensario, con perjuicio de los escolares que se atienden en el mismo.

ABOGAN LOS ROTARIOS POR LA CONSTRUCCION DE UN EDIFICIO PARA LA BIBLIOTECA NACIONAL

Los libros y documentos guardados en cajas corren el riesgo de desaparecer. El Secretario de Obras Públicas asistió a la sesión. Se nombró una comisión pro biblioteca

Interesante sesión celebró ayer, el Club Rotario de la Habana. Presidió el Dr. José Pérez Cubillas y actuó de Secretario el Sr. José Vior.

El Club dedicó la sesión de ayer a tratar de la construcción de un edificio donde instalar la Biblioteca Nacional, y al acto concurrieron como invitados de honor, el ingeniero señor Raúl Simeón, Secretario de Obras Públicas; los también ingenieros Francisco Gutiérrez Prada y Jorge Luis Echarte; el eminente publicista, Director de la Biblioteca Nacional, señor Francisco de Paula Coronado; el Presidente de los «Amigos de la Biblioteca Nacional», Dr. Emilio Roig de Leushenring; los señores Miguel A. Hernández Roger, Mario Guiral Moreno, Enrique Gay Calbó, Dr. Emeterio S. Santovenia, Luis Bay, Raúl Otero y otros.

EL DR. ROIG. — Después de breves palabras del Dr. Pérez Cubillas habló el Dr. Roig de Leushenring, quien leyó un interesante trabajo sobre el tema. Abogó por la construcción del edificio en los terrenos de la Maestranza de Artillería. Apuntó la urgencia de la obra, dado el riesgo que corren los libros y documentos guardados en cajas, amontonadas unas sobre otras en un salón y zaguán de la casa.

EL DR. CORONADO. — El doctor Francisco de Paula Coronado, Director de la Biblioteca Nacional, comenzó expresando su agradecimiento al Club Rotario de la Habana por la campaña que hacía favorable a que tenga su edificio propio. Dijo el Dr. Coronado que resultaba bochornoso para los cubanos que en nuestra República la Biblioteca Nacional no cuente con un edificio adecuado, lo que no ocurría ni en una sola de las restantes Repúblicas de América. Aseguró que este abandono por los altos poderes del Estado ha sido justamente censurado, refiriendo la anécdota de que hace más de 20 años uno de los más grandes geógrafos de los Estados Unidos, Mr. Huntington, publicó una obra interesantísima titulada: «La civilización y el clima», al objeto de observar las zonas de civilización, según el clima de los distintos países. Que para realizar ese estudio se consultó a más de 70 profesores de todas partes del mundo, haciéndose un cuestionario y tomando cien puntos como máximo, divididos entre los diversos tópicos para hallar un promedio, dando por resultado, desgraciadamente —dijo— que el promeio que le tocó a Cuba se debe a que no hemos hecho nada por aparecer como un pueblo civilizado y mucho menos culto. Dió a conocer cómo la creación de la Biblioteca Nacional se debe al Gobernador Militar Norteamericano Leonardo Wood, en víspera de terminar la intervención, en 18 de Septiembre de 1900; y que Wood prometió que si la intervención duraba un año más la Biblioteca Nacional tendría su edificio propio. Han pasado 34 años de República —significó, con amargura, el doctor Coronado— y no lo tenemos.

El Dr. Coronado expuso las medidas que, a su juicio, deben ser tomadas ion toda urgencia: Destinar la Maestranza de Artillería, única y exclusivamente para la Biblioteca Nacional. Desalojar los locales que están ocupados allí por la Comisión de Ferrocarriles y que se realicen las obras de adaptación de esa Maestranza para el edificio de la Biblioteca Nacional, dejando para más adelante los demás detalles que oportunamente se indicarán.

Dió a conocer el Dr. Coronado cómo los Secretarios de Educación ni siquiera han visitado una sola vez la Biblioteca Nacional, como ocurriera con un Secretario, el cual solamente se preocupaba de disponer de los créditos de la Biblioteca para nombrar empleados incapacitados para desempeñar sus cargos.

Y terminó el Dr. Coronado su brillante discurso exhortando a los rotarios para que continúen la obra emprendida hasta lograr que la capital de la República cuente con una buena Biblioteca Nacional, instalada en su edificio propio, que sea fiel exponente de la civilización y cultura del pueblo cubano.

EL SR. SIMEON. — El Secretario de Obras Públicas, Ingeniero Raúl Simeón, expuso cómo había consignado en el actual presupuesto la cantidad de $200.000.00 para la construcción del edificio de la Biblioteca Nacional, la cual había sido necesario quitar del mismo por el reajuste que hubo que hacer, pero hizo la formal promesa de hacer las gestiones conducentes a conseguir un crédito especial para la realización de esa obra tan pronto mejore la situación económica del país, contando para ello con la decidida cooperación del Congreso.

GUTIERREZ PRADA. — El Arquitecto Francisco Gutiérrez Prada, en su carácter de Presidente, p.s.r., del Colegio Nacional de Arquitectos, ofreció el concurso de esa institución profesional para lograr el fin que se persigue en bien de la cultura cubana.

EL DR. ALBANES. — El Vicepresidente del Senado y connotado rotario de Holguín, Dr. Wifredo Albanés, ofreció poner al servicio de la buena obra que se pretende llevar a cabo sus máximos esfuerzos en el más alto Cuerpo Colegislador de nuestra República para que dentro del más breve tiempo posible prospere tan bella iniciativa y sea una hermosa healidad la construcción del edificio de la Biblioteca Nacional, indicando el Dr. Albanés que aún dentro del actual presupuesto, con la adición que se le ha hecho a la cantidad fijada a la Secretaría de Obras Públicas, pudiera hacerse un esfuerzo para siquiera comen esa obra.

NOMBRADA UNA COMISION.—A petición del Dr. Carlos Gárate Brú fué designada una comisión que tendrá a su cargo todos los trabajos relacionados con la Biblioteca Nacional. Dicha comisión quedó integrada por los señores Carlos Gárate Brú, Sabino Crespo, José Carreras, Joaquín Añorga y Wifredo Albanés, representante de la misma ante el Senado.

EL ARCHIVO NACIONAL. — El entusiasta y luchador rotario José Carreras abogó porque se prestara especial atención al Archivo Nacional que se encuentra hoy instalado en pn edificio de madera, ocupado también por la Armería Nacional, en estado ruinoso, que dentro de cuatro años cumplirá un siglo de construído y que está amenazado constantemente de desaparecer por medio de algún voraz incendio que en el mismo se produzca. Carreras le pidió a la prensa que se hiciera eco de su justa prevención de alarma para que no se pierdan los valiosos documentos que allí se conservan como sagradas reliquias de nuestras epopeyas redentoras.

Y terminado el hermoso acto cultural de ayer, los rotarios se trasladaron a la Biblioteca Nacional para poder apreciar sobre el terreno el peligro de desaparecer que están corriendo los libros allí almacenados.

PIDEN LOS INVALIDOS UNA LEY SOCIAL AMPLIA

La Asociación Nacional de Inválidos, en un escrito-exposición, aboga por una Ley de Segeuro Social bastante amplia para los inválidos, habiendo recibido con regocijo el proyecto de Seguro Social que se está discutiendo en el Senado.

Ha visto con agrado que se menciona el nombre de «inválido» en nuestros Cuerpos Legisladores, pese a que su bandera de paz y de amor no ha logrado verse ondear frente a las tribunas parlamentarias, como ha sucedido en otros países donde la igualdad de derechos es una realidad tangible. Pero que les conforta de todos modos el que, aun cuando en pequeña escala, los inválidos ocupen un renglón en una Ley que de seguro le aportará beneficios.

M.E.C.D. 2016

EXPIDIO AGRICULTURA NUMEROSOS TITULOS DE MARCAS PARA EL GANADO

Títulos de marcas de ganado, expedidos a favor de los señores siguientes: En la provincia de Matanzas, a Rolando Castro Almeida. En Santa Clara, a Gregorio Leal Echevarría, Jesús Solís González, Fredesvinda Vázquez, Manuel Pérez Fernández, José Ramón García, Federico Gómez León, Rodríguez y Díaz, Ramón Capirot y Hernández, Alberto Reyes y Antonio Pérez Corcho. En Camagüey, a Ana María Zayas Bazán y Aurelio Pérez Gallo, y en la provincia de Oriente, a Francisco Vega Arcia y José Antonio Escandell González.

Títulos solicitados: Han solicitado marcas como ganaderos mayores los señores Bienvenido Rodríguez, de Guane; Ramón Cabrera Hernández, de Guane, y como ganaderos menores los señores siguientes: Antonio Denis de Martínez, de Carlos Rojas; Abelardo Calzadilla, de Rodas; Lucrecia Betancourt viuda de Garcés, de Camagüey; Emilio Crespo González, de Placetas; Pablo Rojas Pérez, de Santa Clara; Rafael González Fontaine, de Ranchuelo; José Verdura Blanco, de Matanzas; Pedro Cuello Navarro, de Matanzas; Bartolo Jiménez Mendoza, de Matanzas; José M. Regino Blanco, de Matanzas; Daniel Raventós Serrano, de Ecuador.

FARMACIA
Y DROGUERIA
TAQUECHEL
DE TURNO HOY
Tel. 2141 Obispo 27

LA MAYOR
35 EDIFICIOS
700 EMPLEADOS
SARRA
DROGUERIA
ABIERTA TODOS LOS DIAS
TODA LA NOCHE LOS MARTES
A-8026 A-3641

FARMACIAS de turno hoy VIERNES

DESDE BAHIA A PASEO DE MARTI

Habana 187 entre Leonor Pérez y S. Isidro	M-4604
Morro No. 50 A-8388 y	M-4493
M. Gómez No. 2, teléfonos M-9400 y	9513
Obispo No. 27	A-2141
Lamparilla y Villegas	M-5718
Neptuno, Manzana Gómez	M-2277
Leonor Pérez No. 85	M-4128

DE PASEO DE MARTI A P. VARELA

Ave. de Italia No. 9B	M-1500
Ave. de Bolívar No. 2	A-7300
Escobar y Peñalver	M-5450
Maloja y San Nicolás	M-7712
Animas e Industria	M-4040
San Nicolás y Gloria	M-5222
San Rafael y Campanario	M-4588
Revillagigedo y Corrales	M-4606
Lealtad y Animas	M-4480
Padre Varela y Corrales	M-5427
Padre Varela y Salud teléfonos U-6540 y	U-1864
Neptuno No. 345	U-7018
Suárez y Esperanza	M-4622

DE P. VARELA A AVL. DE MENOCAL

Ave. de Menocal y San José	U-7074
S. Lázaro 388, U-6774 y	U-3535
Fernandina No. 77	M-5365
San Miguel y Oquendo	U-6936
Neptuno No. 230	U-1818

VEDADO.

Calle 17 entre F y G teléfonos F-6222 y	F-3738
19 entre 14 y 16	F-6211
23 entre J é I, F-4015 y	F-6100
Zapata No. 128	F-6002
K No. 5	F-4404

VIBORA.

10 de Octubre No. 61	I-7242
Estrada Palma No. 59 teléfonos I-7521 e	I-7222
Pocito y Reyes	X-2351
San Mariano y Figueroa	I-7334

JESUS DEL MONTE Y SANTOS SUAREZ

10 de Octubre y Rodríguez	X-2247
Pocito y 16 Lawton	X-1300
Santos Suárez y Serrano	I-7609

LUYANO

Luyanó No. 48	X-2348
Luyanó No. 130	X-3068

CERRO

Falgueras No. 15	M-3900
Salvador y Bellavista	I-7214
Primelles No. 12	

NOTA.—Este grupo deberá prestar servicio público todo el día y toda la noche de los domingos siguientes: Enero 5, Febrero 16, Marzo 29, Mayo 10, Junio 21, Agosto 2, Septiembre 13, Octubre 25, Diciembre 6.

Estos turnos han sido acordados en cumplimiento de lo dispuesto en el Art. VI del Decreto-Ley 804 de 7 de Noviembre, 1934.

HABANERAS

LA MODA ACTUAL

CONJUNTOS DE VERANO

Los estampados siguen ocupando el primer lugar entre las telas del momento, viéndose preciosos dibujos en colores alegres y favorecedores. Aquí podemos admirar un conjunto de verano donde aparecen flores y figuras en formas diversas, de color anaranjado, sobre un fondo carmelita. Acompañan a este ensemble adornos de lencería con botones y guantes color naranja también.

LA VENTA DE DON JULIO

Ya es una tradición que durante el mes de Julio aparezca la conocida tienda **El Encanto**, de Galiano y San Rafael, desbordada de un público fino y elegante que, conociendo el bajo precio con que se marcan todas las mercancías durante este mes concurre en busca de novedades personales y artículos de necesidad en el hogar.

Cada departamento de los cincuenta que posee **El Encanto**, pone a la disposición de sus clientas lo mejor que cuenta dándolo a mitad de su valor, siendo ese el motivo por el cual cada una sale satisfecha al termnar sus compras.

Telas francesas lisas y estampadas, mantelería y ropa de cama, departamento de confecciones, medias, sombreros, carteras, cinturones, encajes y todo lo que concierne a la elegancia personal, lo mismo para el hombre que para la mujer, así como para el hogar, ofreciéndolo a precios de ocasión durante este mes en que Don Julio, haciendo un verdadero sacrificio, quiere obsequiar a sus clientas a la altura que tiene por costumbre hacerlo siempre.

NOTAS DE PARIS

En el intermedio de las carreras de Longchamps en los veranos, se admiran las nuevas modas en líneas y detalles. Como novedad, esta temporada se presentan los trajes de estilo sastre en warandol y **crash** de hilo rosado **mauve**, con cuello de terciopelo, los estampados en dibujos **Porcelana** y los trajes blancos sin toque de color, que serán los que más éxito tendrán.

Grandes sombreros adornados con lilas y hiedras dejaron detrás a los demás adornos de flores y plumas, siendo **Erick** el que ganó el primer premio en una contienda para la mujer más elegante, siendo un sombrero de **picot** negro adornado con dos plumas, cuchillas de color coral y bien altas, colocadas una encima y otra debajo del ala, el peinado.

Las modas sencillas y muy femeninas continuaron su triunfo sobre los de tipo pintoresco. En ese concurso donde se premiaba a la mujer, el vestido, el sombrero y el perro, se admiraban los trajes de tipo **sport** con blusa-camisa, las mangas amplias en la parte superior y las faldas cortas y anchas con refajos.

Muchos sombreritos de flores de la casa **Reboux** se vieron en la cena **chez Fouquet**, después de un concierto, predominando los trajes de telas de hilo o de algodón engomado. Un **suit** de **Schiaparelli** llamó la atención así como una bolsa para las que juegan al **golf**, que es de lona, como una miniatura de las bolsas que usan los marineros para sus ropas. El cierre es de correas de cuero y la parte de abajo es redonda y adornada con pieles para guardar los **tees**.

SOMBREROS DE LA ESTACION

Las colecciones de mediados de temporada se presentan por el momento dentro de la mayor originalidad, viéndose en cada modelo detalles y adornos que completan los alegres conjuntos del verano.

En la conocida y acreditada casa de **Baranda y Rego**, establecida en San Rafael 5, se admiran preciosas novedades en sombreros que pueden complacer el gusto más refinado. Todos son modelos escogidos en París y New York, dentro del gusto más exquisito, venciéndose a precios rebajados por estar ya muy adelantada la estación.

Entre otros se encuentran los bellísimos modelos marineros que tanto éxito obtienen, los chinos, bretones y de ala extendida, así como los de formas variadas con bisera y de estilo **jockey**, que se hacen en materiales diversos de paja fina y tejidos propios para el verano.

EN LA MUERTE DE BONIFACIO BYRNE

Cantaste ayer a nuestra Independencia,
con entusiasmo, fuego y valentía;
y hoy nos despierta la noticia impía
del término fatal de tu existencia.

La mujer que ha cortado la excelencia
de tu musa, cortó su ideología,
cegándonos la fuente de poesía
que era fuente de amor y de experiencia.

Te vas, amigo, al reino de la nada
y nos dejas a todos confundidos,
y tu lira, para siempre, destrozada;

Y en tu «alcoba, revuelta y enlutada,
quedarán tus recuerdos esparcidos
como quedan las plumas en los nidos.»

ANONIMO.

Julio 6 de 1936.

MENU DEL DIA

Almuerzo	Comida
Cup de frutas.	Grape fruit.
Huevos con menudos.	Consommé frío.
Bifteck en cazuela.	Pollo a la Villeroy.
Arroz blanco. Papas asadas.	Ensalada de chayotes.
Zapotes naturales.	Panetelas borrachas.

RECETAS DE COCINA
Espinacas a la Crema

Se salcochan las espinacas y se escurren bien. Se prepara una crema echándose las espinacas sobre ella y cubriéndose también con la crema, luego con polvo de galleta, un poco de mantequilla y se pone al horno a dorar.

M. R. de FONTANILLS.

A TIROS FUE DETENIDO UN EXPENDEDOR DE MARIGUANA

Los vigilantes 2518 y 1666, lograron ayer arrestar después de tenaz persecución a un individuo que dijo nombrarse Celestino Alvarez Muñoz, sin domicilio, por confidencias que el mismo se dedicaba a la venta de cigarros de mariguana en el reparto El Moro.

Para lograr la detención de dicho individuo, los mencionados agentes se vieron en la necesidad de hacerle varios disparos al aire, logrando ocuparle al hacerle un registro, dos cigarros de dicha droga.

El acusado fué puesto a disposición del Juez de Instrucción de la Sección Quinta, cuya autoridad dispuso su ingreso en el Vivac por todo el tiempo que señala la Ley.

EVITE ACCIDENTES
VIAJANDO EN
TRANVIA

DOLOR DE CINTURA

TERRIBLES DOLORES REUMATICOS

Indudablemente, usted desea verse libre de achaques, para su propio bien, y el de sus familiares. Permita que le expliquemos en palabras sencillas la verdadera causa de sus dolores y el modo de combatirlos con éxito.

Los Riñones, cuya misión es la de filtrar y purificar la sangre no funcionan correctamente y permiten que se acumulen impurezas y ácido úrico en exceso en la sangre. He aquí por qué tantos padecen Dolores Crónicos de Cintura, Reumatismo, Ciática, Lumbago, Pérdida de Vigor y constantes dolores en las coyunturas y músculos. No existe medio más seguro de purificar la sangre y volver los riñones a la normalidad que un tratamiento con las Píldoras De Witt para los Riñones y la Vejiga.

Las Píldoras De Witt se elaboran exclusivamente para combatir el dolor y la debilidad causados por los Desórdenes de los Riñones. Proporcionan alivio inmediato. No sólo eliminan el dolor, sino también restituyen el vigor y la vitalidad perdidos.

Estas píldoras no son purgantes, y pueden tomarse a cualquier edad y en cualquier momento. La fórmula está claramente impresa sobre la caja y su farmacéutico le dará su opinión sincera sobre su eficacia. Exija las legítimas Píldoras De Witt

PILDORAS
DE WITT
PARA LOS RIÑONES Y LA VEJIGA

SE IDENTIFICARA LA VARIEDAD DE SEMILLA DE TABACO «TAMPICO»

En la oficina de asuntos tabacaleros de la Secretaría de Agricultura se facilitó ayer, a los periodistas la siguiente importante nota en relación con los informes remitidos por sus Delegado sen la zona de Pinar del Río:

Oficina para asuntos tabacaleros: De acuerdo con los informes que obran en nuestro poder, en el término municipal de Consolación del Norte, subsisten aún en cultivo dos variedades de tabaco, que los vegueros de allí conocen con los nombres de «tabaco criollo» y tabaco de «Tampico». Esta última variedad, que probablemente es de origen mexicano debe ser suprimida en absoluto de las siembras, ya que el tabaco que produce es de calidad muy inferior al que produce la variedad «Habanensis». La Estación Experimental Agronómico de Santiago de las Pegas y la Comisión Nacional de Defensa del Tabaco Habano, mantienen extensos campos de tabaco para la obtención de semillas, que facilitan anualmente a los vegueros que la solicitan.

La zona tabacalera de Consolación del Norte está incluída, aunque indebidamente, con su denominación, en la zona de Vuelta Abajo, y es necesario que allí se cultive el tabaco con el mayor esmero, llenando todos los requisitos. Estamos preparando un trabajo recomendando la rectificación de límites de las zonas tabacaleras, y en ese trabajo demostraremos el motivo de la afirmación que hacemos anteriormente.

Se ha interesado al Inspector Municipal de Consolación del Norte no envíen semillas de la variedad «Tampico», para enviarla a la Estación Agronómica para su identificación.

Un desconocido quiso secuestrar a una niña de la raza negra; pero la abandonó al ser perseguido de cerca

La madre de la menor puso el suceso en conocimiento de las autoridades. Se sabe que el individuo es de la raza blanca. El alcalde de barrio conoce al plagiario

Desde ayer tarde la Policía se encuentra practicando minuciosas investigaciones alrededor de un suceso que tuvo lugar en el barrio de Isla de Pinos, situado éste en las faldas del Castillo de Atarés.

Isidora González Castañeda, natural de Bolondrón, de 34 años de edad y vecina de la casa número 66, del barrio de Isla de Pinos, se personó en la Séptima Estación dando cuenta de lo ocurrido.

Según hace constar la denunciante, en horas de la tarde de ayer, se dirigió a su trabajo, dejando en su domicilio a sus hijas Fedelina y Carmita, de 11 años y tres meses de nacida, respectivamente, al cuidado de su sobrina Isabel, que cuenta 11 años de edad.

Al regresar fué informada por su sobrina Isabel, que momentos después de haber ella abandonado su domicilio, se presentó en éste un individuo blanco, para ella desconocido, sustrayéndo a la menor Isabel, con la cual emprendió la fuga, pero como a tiempo se diera cuenta de ello, comenzó a dar voces de auxilio. Ante la presencia de los vecinos, el mencionado sujeto abandonó su presa y se dió a la fuga.

También hizo constar la denunciante, que cuando ella determinó dirigirse a la Estación de Policía para dar cuenta de lo ocurrido, fué interrogada por el Alcalde de Barrio nombrado Alberto López Ortega, el que al conocer su intención, trató que ella desistiera de su propósito, informándole al mismo tiempo que él conocía al desconocido y que lo ocurrido no era para alarmarse.

Con lo actuado se le dió cuenta de estos hechos al Juez de Instrucción de la Sección Quinta

Bohemia

MUY INTERESANTE
PUBLICA EN EL NÚMERO QUE SE PONE A LA VENTA
HOY VIERNES A LAS 3 DE LA TARDE
TODOS LOS SECRETOS
OTRO HIT DE Bohemia
Una SENSACIONAL ENTREVISTA con el CONDE de COVADONGA
LOGRADA EXCLUSIVAMENTE POR NUESTRO CORRESPONSAL EN NEW-YORK María M. Garrett.
LEALA Y SE ENTERARA DE MUCHAS COSAS QUE LE AGRADARA SABER

MATANCERAS

EN EL OBISPADO.—Una junta hoy.

Para la una de la tarde están citados los párrocos todos de la provincia, por Monseñor Severiano Sainz y Bencomo, nuestro Obispo Diocesano, que inicia así, las labores preliminares para el gran Congreso Eucarístico, en que será coronada nacionalmente la Virgen del Cobre, en su Santuario de la ciudad de Santiago de Cuba.

Un acontecimiento religioso trascendental.

Por que de todos los rincones de la isla saldrán peregrinos en las fechas del diez y ocho, diez y nueve y veinte de diciembre del corriente año, para hacer culminar en apoteosis sin precedente el homenaje de fervor y de fe, que se le rinda a la morena Patrona de Cuba.

Se labora ya por Monseñor Zubizarreta, el Obispo oriental, con gran entusiasmo en pro de estas solemnidades, y hay ya talleres en la ciudad de Santiago, que confeccionan ropitas para los diez mil niños pobres que han de hacer su primera comunión en ese Congreso Eucarístico Diocesano de Oriente.

La Casa Bacardí ha ofrecido levantar el altar en el que comulgarán los peregrinos, cuyo número se piensa que rebase el de cincuenta mil, y ha ofrecido bancos para mas de veinte mil personas.

Las casas todas de la capital santiaguera, serán requeridas por las instituciones religiosas de aquella ciudad, para que alberguen en cada una el número de huéspedes que espontáneamente designen.

Los Ferrocarriles Unidos destinarán veinte y cinco carros pullman a la excursión.

Y la casa Crusellas enviará su Carpa para hospedaje de viajeros.

En una visita que me hiciera ayer mañana Miguel Ibarra Téllez, Delegado General en la República del Congreso Eucarístico Diocesano y Coronación Nacional de la Virgen del Cobre, me habló del entusiasmo que ya prende en toda la isla para estas solemnidades, que en Matanzas tienen su inicio en la junta que se celebrará hoy en el Palacio del Obispado.

Algo sin parangón en Cuba, de extraordinarísima brillantez, y de resonancia inigualada, ha de ser la coronación nacional de la imagen de la Virgen de la Caridad del Cobre, que se venera en su santuario oriental.

Iré dando nuevos detalles de estas trascendentales fiestas religiosas, que me cabe la satisfacción de ser el primero en anunciar a los matanceros.

SANTA AMALIA.—La festividad del día.

Celebra su onomástico en esta fecha del diez de julio, una dama de tan altos prestigios como la señora Amalia Riera viuda de Miranda, y su hija, la joven e interesante esposa del doctor Alberty, Amalita Miranda y Riera.

Saludaré también en esta nota a la señora Amalia Pastrana de Alfonso y Amalia Aranzán de Casas.

Amalia Linares y Gómez, la esposa de Pedro Sotorrío, que pasa el verano entre nosotros.

Amalia Vía y Amalia Portilla.

Falta este año entre mis saludos, el que en primer mención dedicaba siempre a aquella «Mallita» Lavastida de Portilla, cuya desaparición prematura, es llorada por los suyos con la misma congoja con que se le llora en nuestra sociedad.

CAPITULO DE VIAJEROS.—Saludos y despedidas.

Entre los primeros, para Hilda García Mesana, la fiancée de «Coquito» Quesada, que ha venido a pasar una temporada en la residencia de sus tíos, el gran cardiólogo Filomeno Rodríguez Acosta y su bella esposa María Messana.

Despediré por un mes, en que permanecerán ausentes de esta ciudad, al Presidente de la Audiencia, doctor Cristóbal Moré y Marruz, que con sus hijas ha ido a pasar sus vacaciones a la capital.

Sea también mi despedida, para las señoritas Rosa Catalina y Gisela Carbó, que han partido para Santa Clara, donde serán huéspedes del Magistrado de aquella Audiencia, doctor Oswaldo Carbó, y su esposa, la inspirada poetisa América Bobias.

GRAN FIESTA EL MARTES.—En el Hotel Velasco.

Una comida bailable tendrá efecto el próximo día catorce de julio, en conmemoración de la fundación del Rotary.

El Presidente actual del club matancero, señor Evaristo Cotilla, labora entusiásticamente para que esa primera fiesta con que inaugura su período presidencial alcance la brillantez, el lucimiento y el auge a que tiene derecho.

Asistirán señoras a esta dinner.

Y se ha hecho una invitación especial, a todos cuantos militantes de ayer del Rotary Club, permanecen alejados hoy de sus actividades, para que concurran a esa fiesta de confraternidad y de unión entre los miembros de la gran familia de la rueda dentada.

MANOLO SABATER.—Abandona Santiago.

Deja sus lares orientales, para venir a residir en Guanabacoa, donde se pondrá al frente del teatro «Luaces», el querido compañero, que redactara hasta hace poco la crónica social del periódico «Libertad».

Una baja muy sensible para la gentry santiaguera, que pierde con la pluma del dilecto camarada, a uno de sus más avanzados heraldos, y sus más fervientes propagandistas.

En una comida íntima que le ofreciera Pablo Alvarez de Cañas, el cronniqueur de «El País», a la que asistió el artista Crespo, se festejó el traslado de Sabater, cuya mano tuve el placer de estrechar en mi casa de la Playa, en la mañana de ayer, jueves, en que fuera visita de la Yucayo.

EL ACONTECIMIENTO DE LDIA. —«La Camisa de la Pompadour».

Sube al palco escénico de «Sauto» en la noche de hoy, viernes, la revista de vaudeville que figura como obra la más gustada en el repertorio de la gran compañía de Eulogio Velasco.

Está vendido todo el teatro para esta función, con que se despedirán esas gustadas huestes de la compañía de Velasco, que tan lisonjero éxito conquistáronse anoche, en su premiere.

En «Sauto» es la cita esta noche.

CAPITULO DE ENFERMOS. — Numerosos los nombres de él.

Diré en primer término que está convertida en un pequeño hospital la residencia del respetable caballero don Juan Candelario, en la que guardan cama casi todos sus miembros, víctimas de la epidemia grippal que azota a Matanzas.

Están ya restablecidos del mismo mal, los esposos, el Capitán Eduardo Argilagos y Esther Pura García, a los que asistió el Dr. Nicanor Trelles Montes.

Otra enferma, cuya salud inspira los mayores temores es la señorita María Teresa Font y de los Reyes, que se encuentra bastante delicado de salud.

Por el restablecimiento de todos hago votos.

LA BODA DEL DOMINGO. — En la finca «Josefina».

Marco de una ceremonia nupcial brillantísima, será el próximo día doce del corriente, la hermosa posesión que en la Villa de Colón, es sitio de veraneo de la familia del exGobernador matancero Sr. Víctor de Armas.

Se desposa ese día, en aquel lugar poético y delicioso, la señorita Alicia de Armas con el joven Rosendo Fernández.

Boda civil.

De la que me haré eco la semana venidera, levantando acta del ceremonial, con nombres de testigos y de la concurrencia.

Lo prometo así.

UNA BODA EN LA HABANA. — De muy alta distinción.

Para la segunda quincena de julio ha sido señalada la ceremonia nupcial que ha de unir para siempre los destinos de la bella y gentil señorita Pune Gómez Sicre y el correcto caballero León Dediet.

Boda de matanceros.

A la que asistirá en pleno la gran colonia yumurina del Almendares, entre la que tan bien relacionada está esa familia del General Clemente Gómez.

Volveré a hablar de estos esponsales, que tantas simpatías han de despertar en nuestra sociedad.

TEMPORADISTAS.—Para la Playa.

En el Vacation Camp de la Academia Arturo Echemendía, han venido a pasar lo que resta del verano los esposos Solomón-Brevet, con sus hijos Carlos, Clara y Rossy.

Están instalados allí desde principios de semana, con la familia del doctor Labra, a la que se unirán bien pronto los jóvenes esposos Julio Dihigo y Titina Morales Milanés.

El número de niños que disfruta actualmente de los beneficios de esa colonia de vacaciones va engrosando por días, y para el quince de julio, se aumentará considerablemente con un nutrido grupo de pupilos que llega del interior.

ISRAEL PEREZ.—El ex Gobernador matancero.

Víctima del accidente automovilista que se registrara en la noche del miércoles a la entrada de la población, se haya en estado bastante delicado, el muy estimado caballero que fué primer magistrado de esta provincia por algunos años.

También han sido calificadas de graves las lesiones que sufrieran en el mismo accidente el señor Campa y sus hijas, que viajaban en el ómnibus que tuviera tan macabro fin en su jornada.

Porque la ciencia triunfe en la lucha que sostiene por conservar la vida a estos amigos y cuantos con ellos fueron víctima de ese percance, son los deseos más fervientes del cronista.

INVITACIONES.—En mi mesa.

Me llegan para el recital del domingo, doce de julio, de Bertica Novoa Uhrbach, en la sala de actos del Auditorium en la Habana.

A las diez y treinta de la mañana esta fiesta.

Para el recital de Ricardo Obeso York, el viernes diez y siete, en la Sala Plata del Hotel Nacional, a las nueve y media de la noche.

Se despide con esta fiesta artística el niceusse, que Berta Singerman ha calificado como el mejor recitador que ha escuchado en estos últimos años.

Para las regatas de remos de Cienfuegos del domingo doce, a las que concurrirá el Presidente de la República, doctor Miguel Mariano Gómez Arias.

Y para el baile de mañana, en el Matanzas Tennis Club, fiesta que amenizará la orquesta «Havana-Casino».

Agradecido a esas cortesías.

ENGAGEMENT.—La nota rosa.

Para el joven Amador Varela ha sido pedida la mano de la interesante y graciosa señorita Ana María Acevedo, hija del coronel del Ejército Libertador Perucho Acevedo, que con aquella legión de los Betancourt, de los Lecuona, de los Schweyer, García, etc., etc., hicieran la campaña por la emancipación en nuestra provincia.

A los votos del compañero, que tiene las primicias de esta nueva, se unen los míos, para la feliz pareja que forman Ana María y Amador.

EL CASINO ESPAÑOL.—De fiesta mañana.

Abre sus puertas el sábado el palacete de Byrne y Blanchet, para un baile íntimo, que reunirá en sus salones a toda esa alegre juventud que es asidua a las fiestas de la casa hispana.

Tocará la orquesta del maestro Rafael Somavilla.

LA ULTIMA NOTA.—Para decir que fué operada de apendicitis en la mañana de ayer, por el doctor Antonio J. Font Tió, la encantadora hija del doctor Lino Gutiérrez de Alea, que perteneció al claustro de nuestro Instituto Provincial.

Operación feliz, de la que más felizmente convalece la gentil paciente.

Manolo JARQUIN.

ENTREGA DE TITULOS AYER, EN LA ESCUELA FORESTAL HABANERA

Tuvo lugar ayer, en la Escuela Forestal y Piscícola de la Habana, el acto de la entrega de los diplomas contentivos del título de Selvicultor a los siguientes alumnos:

Armando del Campo y Martínez y Manuel Catá Miranda, becados por Pinar del Río; Angel González de Obregón y Juan Ramón Ortiz Alvarez, por la Habana; Eduardo Ruiz Landa y Pedro José Hernández, por Matanzas; Ernesto Veranos Catasús y Juan María Goicochea, por Oriente; Adolfo Batista Echemendía y Arcadio Romero, por Camagüey y Carlos A. Collado y Lino Suárez, por Santa Clara. Igualmente se le dió título a los alumnos José Ramón Catá y Armando Sotolongo de la Fuente, de enseñanza libre.

Al acto asistió el Secretario de Agricultura, don José Gómez Mena, quien pronunció sentidas palabras exhortando a los nuevos selvicultores a laborar en pro de la riqueza nacional.

Entre las personalidades que concurrieron a la entrega de los diplomas anotamos los nombres del Subsecretario de Agricultura, señor Paquito Castro; Bernardo de la Rionda, invitado especial del Secretario; el Director Juan T. Roig; los profesores de la Escuelas de Ingenieros, José I. Corral, Mario G. Moreno, Oscar Contreras y Alberto Forns; Augusto Bonazzi, Mario Sánchez Roig, Enrique Babé y Luis C. Scaramuto.

En nombre de los alumnos usó de la palabra el joven Eduardo Ruiz Landa, quien dió las gracias al señor Gómez Mena por el interés que se toma por los asuntos agrícolas.

SORPRESA DE UNA TIMBA

El capitán Mudarra, al mando de la Novena Estación, teniendo confidencias que en la casa calle A número 288, en el Vedado, se jugaba al prohibido diariamente, se personó en la misma procediendo a ocupar numerosas fichas y barajas, procediendo al arresto del inquilino de la misma nombrado Ignacio del Puerto de Rue. También ocupó un revólver propiedad del señor Luis Puig Rodríguez, cuñado del señor Rue, por lo que lo detuvo.

Rue quedó en libertad por haber prestado fianza de 100 pesos y Puig enviado al Vivac a disposición del Tribunal de Urgencia por carecer de licencia para usar revólver.

M.E.C.D. 2016

VIBOREÑAS

LOS SANTOS DE HOY.—Santa Felicitas y sus siete hijos, y las Santas Amalia, Rufina y Segunda y Santos Silvano, Leoncio, Genaro y Marcial.

Me complazco en saludar a las señoras:

La joven y distinguida dama Amalia Anglada de Romero, amada esposa del querido amigo doctor Juan de Dios Romero.

La estimada señora Amalia Díaz, amante esposa del señor Miguel Martínez.

La joven señora Amalia González del Río, esposa del señor Regino del Río.

La respetable dama Amalia Martínez viuda de Pérez, y su graciosa hija Amalia María Rodríguez.

La distinguida señora Amalia Hernández, amada esposa del señor Miguel F. Verdeja, y su gentilísima heredera, la bella figulina Amalita, predilecta sobrina del buen amigo Victoriano Zabala, que aunque no tienen anunciado recibo alguno, muy visitadas serán en su residencia de San Lázaro por sus íntimas amistades.

La conocida profesora «Felita» de la Torriente de Arocha, que ha de ser objeto de muchas demostraciones de afectos.

De ser hoy los días de la culta señorita doctora Felicia Guerra, me complazco en saludarla.

Entre las señoritas:

Amalita González Cuevas, Amalita García Palú, Amalita Arroyo, Amalia Rondas, Amalia María de la Rosa, Amalita Loño, Amalia Drieggs, Amalia Roqué, Amalia Suárez Hernández, Amalia Villoch, «Malita» Viverde.

Presente tengo a la bondadosa dama Felicitas Díaz, amada esposa del señor Antonio Gómez.

Dos gentiles figulinas, Felicitas Gener Rojo y Felicitas Pachot.

Y la distinguida y simpatiquísima señorita Felicitas Domínguez, hermana de los distinguidos esposos Jones y bella dama Conchita Domínguez y el cumplido doctor José Tijeras, dedicando a Felicitas mi más afectuoso saludo.

SRA. CARMELINA LLANSO DE DEL REAL.—Me complazco en decir que tan distinguida dama, amada esposa de mi querido tocayo Urbano del Real, representante de la Casa Bacardí, y sobrina de la distinguida dama Carmen Ordóñez de Raphel, dentro de su gravedad, después de la delicadísima operación que le practicó el doctor Lastra, se encuentra mejorada.

Yo espero y así lo deseo de todo corazón, que su mejoría se acentuará y pronto estará en franca convalescencia.

LINDA NIÑA.—La besan con la mayor alegría los jóvenes esposos bella dama «Cuca» Pérez de Comellas y el apreciable amigo Juan Comellas, siendo su estado muy satisfactorio, en la Asociación de Damas de La Purísima, donde son atendidas delicadamente.

Les dedico mi más expresiva felicitación, con un cariñoso beso de bienvenida a su linda niña, segundo fruto de sus amores.

SR. TOMAS MORENO.—Tan estimado señor, que recientemente fué sometido a una delicada operación por el joven y afamado cirujano Dr. Gonzalo Aróstegui en el Instituto Clínico de la Habana, ya se encuentra en su residencia al lado de sus complacidos familiares.

Le dedico mi enhorabuena que extensiva hago al querido doctor Aróstegui, al que le permanecen muy agradecidos.

COLEGIO NTRA. SRA. DE LOURDES.—Mi distinguida amiga la Reverenda Madre Directora y las Profesoras de este muy acreditado colegio para parvulitos y niñas, ésas hasta los estudios superiores, han tenido la atención de invitarme a la solemne distribución de premios que se celebrará mañana sábado día once, a las cuatro y media de la tarde.

Dejo advertido que la entrada es por la calle José A. Saco, y que no se admiten «pequeños».

Dicho acto será presidido por mi respetable amigo Excmo. y Rvdo. Prelado Monseñor Manuel Ruiz, Obispo de la Habana.

Mañana daré a conocer el sugestivo programa, y ahora doy las gracias a dichas Madres por su atenta invitación.

SOCIEDAD ALIANZA JUVENIL—He recibido invitación del atento señor Jesús Muguerza Contreras, Presidente de esta Sociedad, para el baile que se celebrará mañana sábado en su local social, amenizado por varias buenas orquestas, entre ellas la insuperable del Emperador del Danzón, Antonio María Romeu.

Quedo reconocido a su cortesía.

INVITACIONES.— Acuso recibo al atento amigo señor «Pepe» Hevia, Presidente del Club Deportivo Lucanó, de su invitación para el baile de mañana sábado en su local social, a las nueve de la noche.

Con buenos conjuntos musicales y con mucho embullo de las gentiles guanabacoenses».

Otra invitación está en mi poder. La del señor Manuel Sánchez Valle, Presidente del Colonial Club, para el baile de mañana en su feudo

"Era necesario y la Ciencia lo creó"

A fin de combatir con éxito decisivo las enfermedades del

ESTOMAGO,

hígado, VESICULA

úlcera gástrica o duodenal, COLITIS o intestinos

la medicina moderna perfeccionando ideas y experiencias, creó el **notable patente**

"BISMÁGEN"

cuya acción particularmente eficaz ha reintegrado la Salud en millares de personas que hoy lo **RECOMIENDAN** con férvido entusiasmo.

Bajo los efectos prodigiosos de Bismágen, los dolores de Estómago, Espasmos, Cólicos, Digestiones lentas o dolorosas, Vómitos, Acidez, Eructos agrios, Gases, Inflamación del Estómago o del Intestino, Mala respiración, Dolor de vientre y espalda, Fermentaciones, Diarrea o estreñimiento, Afecciones del Hígado y de la Vesícula biliar, Inapetencia y demás síntomas así como las causas que los originan ceden con asombrosa rapidez.

AVISO: No confunda **el nombre** Bismágen con alguno **parecido.** Y si al pedirlo intentan (persiguiendo mayor ganancia) **venderle** alguna IMITACION, **desconfíe,** rechácela... y compre en otra Farmacia. Bismágen lo encontrará Ud. en **TODAS** las Farmacias.

* * *

Observe cómo Bismágen con su maravillosa **acción sanativa** produce DESDE LAS PRIMERAS DOSIS franca mejoría, y cómo gradual y **firmemente** restablece en Ud. aquella vitalidad y alegría tan naturales en personas de condición saludable. Confíe en él enteramente: Ensaye con un frasco del admirable Bismágen y

bendecirá la hora en que decidió tomarlo

KRISOL

para quitar manchas

KRISOL, es un maravilloso producto de extracto de cortezas de árboles del Africa, ideal para quitar las manchas de la ropa, elimináncolas al instante, sin dejar huellas, sin dañar el género, sin afectar su color. Puede aplicarse lo mismo a la tela más resistente que al más delicado tejido, seda, encajes y toda clase de pieles.

DOLORES! TORCEDURAS!

frótese con

ABSORBINE JR.

La inflamación disminuye y el dolor se calma pronto al frotar Absorbine Jr., porque sus benéficos aceites penetran bien. Absorbine es también notable para contusiones, heridas, raspaduras. No irrita. Es antiséptico

Avenida del Oeste número 111, Reparto Los Pinos.

Las venusinas pineras le darán un buen éxito.

Gracias muchísimas de

Urbano DEL CASTILLO

Excursión - Regatas Cienfuegos

Salida de Estación Central

Sábado 11 de Julio 11.45 (noche)

A Cárdenas, Ida y Vuelta 1ra. . . .	$ 1.30
A Cienfuegos, Ida y Vuelta 1ra. . . .	2.50
A Cienfuegos incluyendo almuerzo y paseos	3.60

Esta excursión es la que correspondía correrse el primer Domingo de Julio transfiriéndose para que su llegada a Cienfuegos coincida con la celebración de las grandes regatas Nacionales Juniors que se celebrarán en aquella hermosa bahía el Domingo 12 de Julio.

Ferrocarriles Unidos de la Habana

PROTEJASE CONTRA ACCIDENTES VIAJANDO EN TREN

Guanabacoa al Día

BODA ELEGANTE.—Para las seis de la tarde de hoy está señalada la ceremonia nupcial de la simpática e interesante señorita Waldina Sardiñas y el cumplido joven señor Mario Valdés.

Acto que se realizará en la iglesia parroquial de esta Villa.

La que lucirá un precioso adorno floral, obra de los hermanos Gayanes, propietarios del jardín Las Delicias, de la Avenida de la Independencia.

Boda elegante que cuenta con las simpatías de la sociedad guanabacoense.

Por lo que ha de quedar muy lucida.

MEJORADO.—El distinguido amigo, señor Valerio Presmanes, entusiasta Presidente del Casino Español, encuéntrase bastante mejorado de la afección grippal que lo tiene recluído en su hogar.

Es de esperar que muy pronto esté restablecido y dedicado a sus habituales ocupaciones.

Hago votos porque así sea.

EL BAILE DE MAÑANA.—La novel sociedad «Alianza Juvenil» celebrará su anunciado baile en la noche de mañana sábado.

Dando comienzo a las nueve de la noche, a los acordes bailables de la popular orquesta que dirige el mago de las teclas Antonio María Romeu y la «Sonora Matancera».

Para esta fiesta bailable reina gran entusiasmo entre los amantes de Terpsícore.

Por lo que es de esperar sea un gran éxito para sus organizadores.

Los caballeros podrán disfrutar de esta fiesta mediante el pago de sesenta centavos como derecho de guardarropía.

OTRA BODA.—De dos jóvenes distinguidos muy estimados en nuestros círculos sociales.

Loyola Rodríguez.

Rubén Fernández.

Se ha señalado para las seis y media de la tarde del día 17 del presente mes, ante el altar mayor de la Iglesia del Santo Angel Custodio, en la capital de la República.

El contrato matrimonial será firmado ante un conocido Notario a las once de la mañana de ese día.

Será una boda del gran mundo habanero.

Eterna felicidad les deseo.

DEL FESTIVAL.—El gran festival Hispano-Cubano que organiza el Casino Español para ser celebrado en los días comprendidos del primero al nueve de Agosto próximo, promete resultar sencillamente extraordinario, dadas las actividades que se vienen desarrollando en pro de tan original fiesta.

Día a día y al correr de las horas se nota el entusiasmo que viene despertando.

Son muchas las expontáneas adhesiones que el comité ejecutivo de ese festival que préside el consecuente caballero señor Ricardo Vera de León, viene recibiendo a diario.

La sección de «kioskos» que preside el señor Rafael García Iglesias, secretario del Casino, está dando muestras de gran actividad.

Los barrios que se denominarán con nnombres de finas flores, serán dirigidos por las distinguidas señoras:

Nieve Lugo de Lima, Rosa Yeste de Vera, Lala Ruiz de Blanco, Virginia Cuervo de Presmanes, Josefa Martínez de Mora, Rita Calleyro de Blanco, y las lindas señoritas Aida Presmanes Pérez, Manuelita García Ramírez, Esperanza de la Noval y Luz María García.

AGRADECIDA.—La caritativa dama señora Nena de la Torriente de Dechard, que preside el Capítulo número 1 de Damas Católicas de Cuba, se ha dirigido a este Cronista, para que públicamente haga conocer su inmenso agradecimiento a las personas que de modo tan expontáneo y desinteresado hicieron posible el éxito alcanzado en la fiesta denominada «tómbola» que organizaron y celebraron en el Liceo Artístico y Literario, el Capítulo Número 1 de Damas que preside.

Muy especialmente quiere hacerlo al señor Bebito Costales, presidente de la Sección de Propaganda del Liceo, por su cooperación a dicha fiesta.

Gustoso así lo hago y la felicito por tal motivo.

CORAZONES SIN RUMBO.— Así andan los de Katherine Hepburn y Charles Boyer, pobre pareja enamorada que no han podido lograr que sus corazones vayan por el mismo rumbo.

Pero ellos esta noche, en la gran pantalla del teatro Carral nos dejarán ver la magnífica producción cinegráfica «Corazones sin rumbo», donde desarrollan emocionante drama.

«Garras y Colmillos», por Frank Buk y la cinta de la pelea Joe Louis vs M. Schemeling, son las otras obras cinegráficas que se proyecten.

José R. Arango de la Maza

CRONICA HABANERA

EN SUS DIAS

Hoy celebra su santo—y con tal motivo le enviamos un saludo—la bella y encantadora señorita Mayita Solaún y Grenier, perteneciente a nuestra mejor sociedad.

La señorita Solaún es una de las graduadas del último curso en el Sagrado Corazón del Cerro.

Felicidades.

SANTA AMALIA.—En la festividad que señala para hoy el almanaque, está de días este grupo de señoras.

Amalia Hierro, la interesante y gentil dama, para la que hay muchos afectos y consideraciones en nuestro gran mundo.

Aunque no recibirá, en consideración al luto de la familia Godoy-López Aldana, con quien se halla estrechamente ligada, tendrá innumerables pruebas de las simpatías que disfruta.

Amalia Martínez Ibor, la distinguida señora de nuestro embajador en México, general Carlos García Vélez, a cuyas amigas hacemos saber que no recibe.

También está de días su hija Amalita, la joven y encantadora esposa del doctor Ricardo Sarabasa.

Una dama de fina belleza: Amalia Simoni, esposa del secretario de Gobernación, señor Carlos Peláez.

La señora de Peláez nos encarga participar a sus amistades que no podrá recibir por el luto reciente que guarda.

Amalita Alvarado, gentil esposa del conocido clubman y amigo muy querido, Rafael Posso.

Se halla de temporada la distinguida dama, en la ciudad de Miami, con su graciosa hija Odette.

Amalia Anglada de Romero.

Amalia Bacardí, tan interesante.

Amalia Vallhonrat de Lores, Amalia Villalba de Alacán, Amalia Carol de Abreu, Amalia Aguirre de Alvarez de la Campa, María Amalia Fernández de Bonich, y Amalia Balaguer viuda de Iglesias, y su hija Chichita Iglesias de Méndez.

María Amalia Marban de Beltrán.

María Amalia Rodríguez, la gentilísima señora de del Pico, que no recibe.

Cusa Perkins de Morata, joven y bella dama muy bien relacionada en la sociedad habanera.

Amalia Muñiz de Agramonte, Amalia Garrillo viuda de Vuelta, María Amalia Linares de Sotorrío, Amalia Tejada viuda de Fontanills, Amalia Hernández de Verdeja, y su hija Amalita.

Amalia Alonso de Lloret, y su hija Amalia Lloret de García.

Y nuestra compañera María Amalia E. Mallen de Ostolaza.

Amalia Rivera, bella esposa del señor Luis Espinosa de los Monteros, ingeniero jefe de la Sección de Estudios de la Dirección de Obras Públicas.

Entre las señoritas:

Mayita Juncadella y Amalia Lavedán, dos señoritas muy estimadas en nuestra sociedad.

Amalia Menéndez, señorita plena de gracia y simpatía, a la que hacemos una felicitación especial.

María Amalia Romero, Amalia Pendás, Amalia Fusté, Amalia Zayas, Amalia del Haya, Amalia Puig, Amalia Sánchez.

Amalita Vilela, linda señorita que se encuentra en la edad de las ilusiones.

La señorita Vilela no podrá celebrar la proyectada fiesta por reciente duelo.

Amalia García Palau, Amalia Castañeda, María Amalia Freixas, Amalia Arias, Lily de Cárdenas y Amalia Mujía.

Para todas nuestro saludo.

EL ALMUERZO DE AYER.—Muy animado resultó el almuerzo que ofreció ayer, en su residencia del reparto La Sierra, la distinguida señora Eva García de León.

Almuerzo exquisito, servido con gran esplendidez, con el que obsequió a un grupo numeroso de sus amigas.

Con la señora de León atendían a la concurrencia, sus gentiles hijas Nantilde y Leila.

He aquí las invitadas:

Clelia de Macario, esposa del ministro de Italia.

Esther Castillo de Zevallos, esposa del ministro del Ecuador.

Crucita Maytorena de Luti, esposa del encargado de Negocios de la Argentina.

La Condesa del Rivero.

María Dolores Machín viuda de Upmann, Hemelina López Muñoz de Lliteras, Renée Molina de García Kohly, Ofelia Brito de Menocal, Bibí Duplessis de Gómez y Margarita Iglesias de Desvernine.

Nena Rivero de Angulo.

Carmelina Laurrieta de Fondon.

Lolita Recio de Goytizolo, Salomé Santamarina de Machín, Cusa Portela de Villalba. Carmen Sánchez Galarraga de Alfonso y Tulita Bosque de Baguer.

Lala Layné de Salazar.

Teté Berenguer.

Anita Sánchez Agramonte viuda de Longa, Pepilla Benítez de Pou, Conchita Morales de López Oña, y Conchita Bosque.

Después del almuerzo se jugó bridge por toda la tarde.

LA SEÑORA DE MARQUEZ STERLING.—En la clínica de Reyes se halla recluída, desde ayer, la joven y bella dama Sylvia D. de Márquez Sterling, esposa del doctor Carlos Márquez Sterling, presidente de la Cámara de Representantes.

La gentil señora fué sometida a la operación de las amígdalas por el reputado doctor Carlos Lejarza, siendo su estado muy satisfactorio.

Un pronto restablecimiento le deseamos.

LA FIESTA DEL JAIMANITAS.—Un gran acontecimiento social promete constituir la fiesta de mañana sábado en el Club Jaimanitas, la aristocrática sociedad.

Será un baile de gala en honor de los socios y sus familiares, para el que reina enorme entusiasmo entre los asiduos.

Estará amenizado por la orquesta de los Hermanos Castro y por el septeto «Sinsonte de Oro».

Y se servirá un buffet, exquisito.

Las personas que se propongan asistir deberán comunicarlo con la anticipación acostumbrada.

Un gran acontecimiento, lo repetimos.

LOS QUE EMBARCAN.—El vapor de la Florida, llevó ayer, mucho pasaje.

Contábanse entre otros viajeros, el doctor René Ferrán, distinguido abogado Fiscal de la Audiencia de la Habana, que iba acompañado de su encantadora hija Virginia y de la linda niña Sylvia Brú y Ferrán.

También iban en el mismo barco, la señora Carmen Silva, gentil esposa del señor Oscar García Montes, y sus hijos Oscarito y Carmita, esta última señorita muy admirada en los salones habaneros.

Buen viaje.

LAS BODAS DE ESTA NOCHE.—Para las nueve y media en la Iglesia Parroquial del Vedado está señalada una boda llamada a revestir todos los caracteres de un gran acontecimiento social.

Unirán sus destinos la señorita Angela Hortensia Silva y López del Rincón, tan linda y tan elegante, y el correcto joven Eugenio Juarrero y Erdmann.

Una preciosa decoración floral, que por su novedad llamará la atención, lucirá para esta boda la iglesia del Vedado.

Decoración que, como el ramo de la novia, ha sido encomendado a los floristas triunfadores del jardín «El Fénix», el Decano de los jardines habaneros.

Otra boda de lucimiento grande tendrá lugar a la misma hora en San Juan de Letrán, el simpático templo de la calle 19 en el Vedado.

Nos referimos al enlace de la bellísima señorita Rosa América Fernández Díaz con el señor Facundo de la Roza y Cuervo, joven y conocido procurador público.

El adorno de que será objeto el templo estará a cargo de la «Casa Trías», el siempre celebrado jardín del Vedado tan exquisito siempre en sus trabajos.

También harán los floristas de Trías el bouquet para la novia.

MEJORADA.—Consignamos complacidos la gran mejoría experimentada por la linda niña Olguita Casteleiro y González Hierro.

La adorada hija de los esposos Segundito Casteleiro y Olga González Hierro, encontrándose en Varadero, con sus padres, sufrió una intoxicación, por lo que tuvo que ser trasladada con toda urgencia para la Habana.

Desde los primeros momentos se hizo cargo de su asistencia el notable especialista doctor Inclán, quien con sus múltiples cuidados ha devuelto la salud a la simpatía Olguita.

Enhorabuena.

LA FAMILIA PEREIRA. — Ayer han regresado del famoso Balneario de San Miguel de los Baños, el doctor Andrés Pereira y su bella y elegante esposa Herminita Gómez Colón con sus hijos Herminia, Andrés y Alfredo.

La familia Pereira que pasó allí una temporadita, se propone embarcar para las montañas, el día dieciseis a bordo del vapor «Florida».

Permanecerán en los Estados Unidos hasta el mes de septiembre.

«EL REY DEL BATACLAN».—Hoy, en día de moda, exhibe el favorito teatro «Riviera», la interesante producción «El rey de Bataclán».

Es esta una de las más notables interpretaciones del formidable actor Warner Baxter, quien se ve secundado brillantemente por Alice Faye, Jack Oakie, Arline Judge, Mona Barrie, Dixie Dumbard y otros.

También se estrena la emocionante cinta «Smith se impone», con George O-Brien e Irene Ware.

El día dieciseis salen con rumbo a Europa, para disfrutar de la temporada veraniega, los esposos Alvaro González Gordon y Nena Velasco matrimonio altamente estimado en nuestra buena sociedad.

MARIA ELENA VENERO. —En la mañana de hoy y en la Clínica Bustamante-Núñez será operada de apendicitis la bella señorita María Elena Venero y Manrara, figurita de nuestra sociedad.

La operación estará a cargo del ilustre cirujano doctor Ricardo Núñez Portuondo.

Hacemos votos por el éxito de la misma.

NACIMIENTO.—El doctor Ramón García Rodríguez, conocido letrado habanero, y su bella esposa Lolita González, besan complacidísimos una linda niña que vino al mundo el domingo último.

La señora de García Rodríguez fué asistida por el doctor Rodolfo García Navarro, distinguido especialista que goza de gran nombradía.

Enhorabuena.

DE REGRESO. — Por la vía de la Florida han regresado de su viaje de bodas a los Estados Unidos el doctor Dana Cruz Bustillo y su joven esposa María Luisa Clarens.

Reciban nuestra bienvenida.

EL ALMUERZO DE MAÑANA.—Mañana, sábado, a la una del día, se celebrará en el hotel «Pasaje» un almuerzo.

Almuerzo de confraternidad, homenaje de afecto y simpatía al señor Ricardo Villares, compañero de los más queridos en el periodismo.

El señor Villares que fuera hasta ayer jefe de redacción del DIARIO DE LA MARINA, en cuyo cargo supo hacerse querer de todos sus compañeros, acaba de recibir un merecido ascenso en su carrera periodística al ser designado director-gerente del popular «¡Alerta!», nuestro simpático colega.

El almuerzo de mañana, que con tan fausto motivo se le ofrecerá, será digno de él, por los afectos que se ha conquistado no sólo en esta casa sino en todos nuestros círculos, tanto periodísticos como sociales.

EL DOCTOR CARRATALA.—En unión de su lindísima hija Irma y de su hijo Fernandito, ha partido en días pasados para los Estados Unidos, el doctor Fernando G. Carratalá, distinguido abogado de la capital.

Una feliz estancia en el Norte le deseamos.

DE ALTA.—La linda niña Teresita Martínez de la Cotera, hija de los esposos Marcelino Martínez de la Cotera y Ofelia Alfonso, ha sido dada de alta por el doctor Joaquín Jiménez Gallo, quien la asistió de una grave enfermedad.

Enhorabuena.

EN EL PRINCIPAL.—Como hemos venido anunciando, mañana, sábado, se inicia en el teatro «Principal de la Comedia» una nueva temporada.

Trátase de una temporada popular, de alta comedia, cuyo solo anuncio ha despertado el mayor interés entre los asiduos innumerables al coliseo de la calle de Animas.

La sociedad habanera está de plácemes con ello.

La compañía que ha sido contratada la forman artistas de relieve, pues figuran a la cabeza del elenco Fe Malumbres, la notable actriz, y el conocido actor Manolo Fernández.

La obra del debut es «Buena y señor», original de Navarro y Torrado.

Gustará extraordinariamente.

(Continúa en la página SIETE)

DR. ANTONETTI

PULMONES

Consultas diarias de 2 a 5.
San Lázaro 470, entre Infanta y N. Tel. U-3900.

Una oferta excepcional en

VESTIDOS ECONOMICOS

que contribuye a explicar el enorme éxito de nuestra gran

VENTA POPULAR DE JULIO

Vestidos de Seda

2.75

Tallas del 14 al 44

Tres elegantes modelos pertenecientes a una extensa colección recibida en estos días. Vestidos frescos, ligeros, admirablemente confeccionados y que lavan muy bien. A un precio tan económico, debe usted comprar por lo menos media docena. Los hay en color entero: blanco, rosa y amarillo, o a listas en contraste y a cuadros, en diversos tonos: rojo, azul, carmelita, prusia, lila y amarillo..

Tenga presente que, tan interesantes como ésta, hay centenares de ofertas, no sólo en Vestidos, sino también en Sombreros, Ropa Interior, Fajas, Accesorios de Baño, Telas, etc., etc.

CESPEDES

fin de Siglo

san rafael y águila, tlfonos. m-5991-92-93

Dr. N. PUENTE DUANY Radio terapia Profunda, Radium y exámenes histológicos.

K. No. 190, Vedado - - - Teléfono F-6356

M.E.C.D. 2016

Tome "IRONBEER"
FOSFATOS-FRUTAS-CEREALES-HIERRO
En las playas después del baño

¡Toda la Habana!...
está desfilando por el teatro Nacional, para reirse y gozar con la picaresca producción española

¡ABAJO LOS HOMBRES!
¡No se deje hacer cuentos! Vaya hoy a ver la película más alegre, más divertida y más audaz del cinema español...
¡Abajo los HOMBRES!
gritaban unas despampanantes mujeres, hasta que comenzaron a notar la falta del calor del hombre, y entonces todas gritaron: ¡Arriba los hombres!...
¡Abajo los HOMBRES!
es un ritmo constante de música, de mujeres que quitan el sueño y cortan la respiración.
Teatro NACIONAL
HOY Función continua. HOY Además se exhibe la magnífica producción
EL CLARIVIDENTE
Por Claude Rains y Fay Wray.
20 y 30 cts.

ESCENARIO y PANTALLA

PRINCIPAL: «ADULTERA»

Todo mensaje de Martí tiene para nosotros importancia suma, cualquiera que sea el vehículo por donde viniere. El teatro fué actividad marginal en «Martí». No obstante, el hecho de haber dejado tres obras dramáticas — «Adúltera», «Abdala» y «Amor con amor se paga» — y numerosos proyectos y esbozos teatrales que el noble ajetreo de su vida le impidió desarrollar, demuestra que había en él, no ya afición, sino verdadera pasión por la escena. Hay en el primer acto de la segunda versión de la «Adúltera» (¿por qué no se hizo una edición crítica refundiendo las dos versiones existentes; con lo que se le hubiera ahorrado ese trabajo a Baralt?) un parlamento de Grosman que revela esa preocupación amorosa de Martí por el teatro, hasta el punto de llevarlo a formular una estética propia. «Hiciera yo para el teatro — dice — obra tal, que conmoviese de espanto al engañado esposo. No cuidaría yo de entradas y salidas, ni de preparar dramáticas situaciones: entren y salgan los personajes por donde puedan, con tal de que diga yo lo que en tales instantes se sufre. No trabaría una acción: pintaría un hombre. Lo destrozaría, lo desgarraría, lo presentaría con el cerebro enloquecido y el desnudo corazón brotando sangre: haría un mar con sus lágrimas: lo arrojaría en él, descarnado, desgarrado, sangriento; pálido ante el público. Y cuando todos temblaran y se estremecieran todos y no hubiera ojos ni llanto ni alma sin compasión, yo diría al teatro, aterrado con mi héroe: ¡Ahí tienes esa sombra!, ¡ahí tienes ese cadáver! Míralo, mujer adúltera; míralo, amante villano, atrévete a hacer otro!»

Está justificada la larga cita por cuanto nos ahorra una explicación del drama «Adúltera», editado por la editorial «Trópico», con prólogo de Gonzalo de Quesada y Miranda y estrenado ayer en el «Principal de la Comedia» por el grupo de «La Cueva» («Teatro de Arte de La Habana»). Martí ha aplicado de un modo preciso a su drama esa concepción moral, ejemplarizante, del teatro. Distaba mucho Martí de ser un adicto a la fórmula del «arte por el arte». Para él las ideas morales regían el mundo y toda su obra—aun la más alejada de la prédica — está transida de un severo senequismo, de una profunda preocupación ética.

En el teatro, más que el interés estético — apolíneo o dionisiaco — de las fuerzas en pugna, le seducía la virtud catártica de lo trágico. De ahí su esquematismo, su ausencia de melindres, su desnudez de técnica, su falta de malicia escénica, que tanto choca, naturalmente, a un público de nuestros días, habituado a las complejas y bien montadas máquinas dramáticas.

En el caso del adulterio, Martí, con esa visión fundamental eticista, no se fija tanto en las posibles calidades dramáticas de la deslealtad y de la pasión clandestina, como en la ofensa que ellas implican a la dignidad del hombre. Constantemente surgen en el diálogo frases que revelan esta torturadora obsesión. «Hay una cosa más preciada que la vida: la vida honrada» — dice Grosman en un pasaje del primer acto.

Consecuencias de este culto a la dignidad humana — que es un «leit motiv» en la obra del Apóstol—son la concepción dinámica del dolor y el sentido de la vida como deber. «Sufrir para mí no era sufrir: era ensancharme, ser, crecer» — dice Grosman. Y también; «si me preguntaran qué es vivir, yo diría: el dolor, el dolor de la vida». «Para un hombre digno de serlo, no hay en la vida espacio a la alegría y al olvido.»

Lo dramático de «Adúltera» no reside, pues, en el movimiento escénico que es muy limitado y simple, sino en el desquiciamiento moral que produce la infidencia de la mujer en dos rectas conciencias de hombre. Esa ruptura de la armonía de tres vidas — la esposa, el esposo y el amigo—por la presencia catastrófica de la deslealtad, es lo que da originalidad y valor a la obra.

Ese valor se traduce en las actitudes y en el diálogo. Se abusa del soliloquio, porque el autor ha querido enseñarnos por dentro la vida de sus personajes. Lo demás — la trama, el movimiento de las figuras, la justificación de los hechos escénicos—no le preocupó a Martí. Como construcción teatral, «Adúltera» es inadmisible. Como documento moral, alcanza en muchos momentos aquella grandeza, aquel ímpetu lírico y aquella fuerza persuasiva que caracterizan al genio martiano.

¿Influencias? La de Shakespeare, naturalmente, porque Shakespeare está presente en todo buen teatro posterior al suyo. Y así mismo advertimos la de Alfredo de Vigny, aquel otro torturado, para quien la vida era también — como para nuestro Martí la patria—«agonía y deber».

Hasta aquí la obra. En cuanto a su presentación e interpretación por el grupo de «La Cueva», dejaremos para mañana la reseña, pues dada la hora a que terminó la función, no nos queda tiempo para ello.

Sí recordaremos a nuestros lectores que «Adúltera» se volverá a representar esta noche en el «Principal» por segunda y última vez.

Francisco ICHASO.

ENCANTO: «CLARO DE LUNA EN EL RIO»

Cuando una yanqui desea encontrar «romance» en su propia tierra apela a las riberas del Mississippi, el gran río tutelar de las románticas tradiciones. Así en «Magnolia». Así en esta «Claro de luna en el río», estrenada ayer en el «Encanto».

Entre uno y otro «film» hay una sugestiva nota en común: el barco-teatro, refugio de los últimos cómicos bohemios de la Unión. En esta película se da más importancia que en la otra al «show-boat». Actúa en él una tropilla de actores que representa el obligado melodrama de la pareja sentimental y el villano entrometido. El público de los pueblos ribereños de la Luisiana se impresiona profundamente con esta fábula y está a punto de cometer, en cada función, un desaguisado con el actor que desempeña el más desagradable papel.

Hasta el barco-teatro llega un famoso «chansonier» de Broadway que, por deporte, se incorpora a la compañía. Luego piensa que lo que es drama en Luisiana puede ser una estupenda farsa en Nueva York. Se comunica con un célebre empresario y éste contrata para Broadway a la compañía de Courtney.

El «debut» en Broadway es un éxito, debido principalmente a una ligerísima canción — «The music goes round....»— que se popularizó en seguida. Por cierto que esta canción, que ha sido un verdadero «hit» en los Estados Unidos está ya también muy difundida entre nosotros. En la película la explotan en todas las formas. Hasta Michael Bartlet, el tenor, la canta con todo su lujo de facultades y haciendo «fiorturas» de «divo».

La representación del barco-teatro es un triunfo. El público se cree en presencia de una parodia, admirablemente hecha, y ríe a mandíbula batiente. Pero he aquí que lo que es éxito para el empresario, es fracaso para la ingenua primera actriz del «show-boat», que había tomado en serio la cuestión.

Al final todo se salva con un giro de amor.

Harry Richman, la principal figura de esta película, es un «chansonnier» famoso en los Estados Unidos. Dice con desparpajo y gracia, pero está bastante gastado. El más destacado papel femenino lo hace Rochelle Hudson, una «ingenua» muy apropiada para el rol.

F. I.

NOTAS

GRACE MOORE EN UN PRE-ESTRENO EN EL ENCANTO

El máximo acontecimiento social y cinematográfico de este año, lo constituirá sin duda alguna el preestreno de la superjoya musical de la Columbia, «La princesa encantadora», donde la excelsa diva Grace Moore, eclipsa sus anteriores éxitos. Desde que Grace Moore se consagró en «Una noche de amor» como la actriz intensísima de una emotividad incomparable, como estrella del más elevado prestigio y sobre todo y ante todo como una cantante superior a cuanto hoy existe, nadie pudo sospechar que erra misma se superara a sí propia, con nuevas modalidades de su genio inmortal, como lo acaba de hacer ahora en esta super opereta, donde en unión de Franchot Tone, completa la pareja ideal por siempre señalada para creaciones de tan alta magnitud. Colaboran con ellos al éxito de esta lindísima película, Walter Connolly, Raymond Walburn, Víctor Jory, Herman Bing, y dirigida por Jossef Von Sternberg. Ella arrulló un imperio y ganó un trono con las gloriosas melodías de Fritz Kreisler. «La princesa encantadora» se exhibe solamente como preestreno hoy, mañana y pasado; después no se verá más sino hasta el 20. Los precios para estos tres días sin 50 centavos todo el día, tarde y noche. (Absolutamente suspendidos los pases de favor).

El lunes, otro monumental acontecimiento, ENCANTO presenta, como preestreno, una majestuosa proeza en el arte cinematográfico, una emocionante y encantadora proeza en el séptimo arte, una emocionante y encantadora aventura musical con la adorable pareja de cantantes Jeanette McDonald y Nelson Eddy, y que lleva por título «Rose Marie», el más gigantesco espectáculo musical creado en los anales del cinematógrafo. Para el lunes, que será un día de gala y esplendor, regirán también los precios de 50 centavos tarde y noche. (Absolutamente suspendidos todos los pases).

NACIONAL: «ABAJO LOS HOMBRES». 20 Y 30 CTS.

18,753 personas han desfilado en cuatro días por el teatro NACIONAL, para divertirse viendo la graciosísima y picaresca película española titulada «Abajo los hombres», una novísima producción del cinema español, en la que no hay una sola escena que no provoque un comentario favorable. Gracia, originalidad, buen gusto y picardía, hay en este film valorizado por la presencia de la belleza española representada por la seductora tripulación del yate Eva, de don Ismael Atiza, enemigo declarado de sus congéneres... Carmen Aubert, como suboficiala de a bordo, es la protagonista y sus canciones popularísimas ya son del dominio público.

Hoy, desde la una, abre sus puertas el teatro y exhibe el programa doble compuesto por «Abajo los hombres» y «El clarividente», una sensacional película por Claude Rains y Fay Wray.

Se exhibe también el último noticiario mundial de la Paramount.

Los precios: 20 centavos hasta las 6.30 y después 30 centavos. Los niños, 20 centavos y tertulia 10.

El domingo, a las 9.30 de la mañana, se anuncia el homenaje al Pato Donald como celebración del primer aniversario de su debut en la pantalla; hay seleccionado un extenso y variado programa, en el que figuran las mejores películas del Pato Donald, tres estrenos de Mickey, Betty y Popeye, titulados, respectivamente: «El tribunal gatuno», «Hipnotizador hipnotizado» y «Agua, jabón y cepillo», y además, comedias por los Niños Peligrosos, Stan Laurel y Oliver Hardy, Charles Chase y otros ases de la comicidad. Los sprecios son 20 centavos los niños y 30 centavos los mayores.

El lunes, en magno programa doble, el estreno en Cuba de «El pecado de una madre», romance dramático en que son protagonistas un matrimonio que se divorcia y una niña de 12 años que lucha hasta la muerte por evitar el derrumbe de su hogar. Nova Philbean, una actriz dramática de 12 años de edad, es la que llevará al público la emoción de este drama que se vive tan a menudo en el mundo social. La otra película de este programa doble es «Simpreviva» Evergroen), el poema musical en el cual brilla la esplendente personalidad de Jessie Mathews.

ESTRENO DE «GUAMA» EN EL MARTI

Para esta noche, a las 10.15, está anunciado en el MARTI el estreno de la obra de gran aparato escénico, en dos actos, divididos en nueve cuadros y tres entrecuadros, libro original de Federico Villoch, con música de Rodrigo Prats, titulada «Guamá». Estrenándose bellas decoraciones pintadas por Nono V. Noriega. Bailables por Julio Richards. Regio vestuario. Mobiliario de la Casa Nóbregas. Espectáculo sorprendente. Para esta tanda doble costará la luneta 50 centavos, 30 la butaca y 15 la tertulia. «Guamá» será cantada por Caridad Suáres y Miguel de Grandy.

A las 8.45: «Para Trinidad...», revista de actualidad política en un acto y 12 cuadros, de Carlos Robreño, con música del maestro Rodrigo Prats. Para esta tanda sencilla, luneta 30 centavos, butaca 20 y tertulia 10 centavos.

Mañana, a las 5.15, gran tanda elegante.

Se ensaya: «Moreno Claro», de Antonio Castells y Leonardo García Fox, con música del maestro Gonzalo Roig y evoluciones por Julio Richards.

Próximamente: «Cimarrón», de M. Salinas y música del maestro Gonzalo Roig.

El viernes 31, homenaje a Julio Richards.

Recordamos que el teatro MARTI es el más fresco de la Habana, con su nuevo sistema de ventilación.

«EL REY DEL BATACLAN» EN EL RIVIERA

Hoy, en día de moda, vuelve a exhibirse la maravillosa producción musical de la 20th Century Fox, «El rey del Bataclán», brillantemente interpretada por Warner Baxter, Alice Faye, Jack Oakie, Arline Judge, Mona Barrie, Dixie Dumbard, Nick Long junior y el más fascinante desfile de bellísimas mujeres, jamás presentado en la pantalla. También se estrena la excitante y emocionantísima film titulada «Smith se impone», con G. O-Brien e Irene Ware. Los precios para hoy: 20 centavos por la tarde y 30 centavos por la noche. Niños, tarde y noche, 15 centavos y tertulia 10 centavos.

El lunes, nuevamente el impresionante drama de dramas, «Aguias heroicas», con James Cagney y la producción de la Paramount, «Secuestro sensacional», con Gertrude Michael y George Murphy.

El martes, un monumental programa con la preciosa producción musical «Siempreviva», con la nueva sensación Jessie Mathews y «El clarividente», con Claude Rains y Fay Wray.

El miércoles, conjuntamente con el Alkázar, estreno en Cuba de la original y simpática producción de la Metro, titulada «Tres muertos vivos», con Richard Arlen y el impresionante drama «Niebla en los muelles», con Ben Lyon, Helen Twelvetress y Rod La Rocque.

El jueves, conjuntamente con el Encanto, la bellísima producción titulada «Tenía que suceder», con G. Raft, Rosalind Russell, Leo Carrillo y Arline Judge.

EXITO DE «AGUILAS HEROICAS» EN EL CAMPOAMOR

«Aguilas heroicas», el impresionante drama de la Warner, que desde su estreno ha mantenido llena la amplia sala de este simpático teatro, y que hoy se exhibe nuevamente, es el drama que lo lleva tras las paredes de las oficinas del aeropuerto y le muestra las intrigas y las tragedias de la obra titulada «Coiling Zoro», que ha sido uno de los más resonantes éxitos en Broadway. En su reporto estupendo figuran nada menos que James Cagney, Pat O-Brien, June Travis, Barton McLane, Stuart Erwin e Isabel Jewell. También se exhibe la emocionantísima producción de la Columbia, titulada «No juegues con el amor», con Ann Sothern y Bruce Cabot. Completa el programa la graciosísima comedia titulada «Un robo escandaloso». Los precios como siempre: 20 centavos de 1.30 a 6.30 y 30 centavos después. Niños, a todas horas, 15 centavos y tertulia 10.

El martes comienza una monumental semana de la Columbia, exhibiéndose la grandiosa super producción de Frank Capra, el genial director que nos dió «Sucedió una noche», titulada «El secreto de vivir», formidablemente interpretada por Gary Cooper, Jean Arthur, George Bancroft, Lionel Standerd, Douglas Dumbrille, Raymond Walburn, N. B. Warner y Ruth Donnelly. La crítica la aclama como «la mejor película del año». ¿Su asunto?... Algo nuevo e interesantísimo por su originalidad. También se estrena «Pánico en el aire», con Ann Sothern y Lloyd Nolan. Un nuevo crimen, un nuevo chantage, una pandilla de gagsters que interfieren las ondas emitidas por la radioemisora para exigir dinero a los propietarios de las estaciones y el modo de cómo son localizados y castigados éstos, constituyen el más novedoso asunto presentado en la pantalla. Un espeluznante drama de profundo emocionalismo.

«EL REY DEL BATACLAN» EN EL ALKAZAR

Usted quería música, esplendor, romance, grandes espectáculos?... Todo esto puede usted admirarlo en el espectáculo de espectáculos: «El rey del Bataclán», con el rey de los repartos, Warner Baxter, Alice Faye, Jack Oakie, Arline Judge, Mona Barrie, Dixie Dumbard, Nick Long, junior, y el más deslumbrante desfile de preciosísimas mujeres que usted haya visto jamás en la pantalla. Hoy se exhibe nuevamente esta monumental superproducción de la 20th Century Fox, acompañada de la excitante producción, plena de acción y dinamismo, titulada «Smith se impone», con George O-Brien e Irene Ware. Los precios, como siempre: 20 kilitos de 1.30 a 6.30 y 30 centavos después. Niños, a todas horas, 15 centavos y tertulia 10 cts.

El miércoles, dos grandiosos estrenos. ¡A buscarlos!... Son tres fantasmas perdidos por el mundo, que el fallo inexorable de la justicia los reclama... después de haberlos dado como muertos. Vea a Richard Arlen, Beryl Morcer, Claude Allister, Cecilia Parker y Dudley Diggs en la comedia plena de hilaridad y de situaciones tan enigmáticas que ponen una interrogación constante al espectador, titulada «Tres muertos vivos». El otro estreno es «Niebla en los muelles», brillantemente interpretado por Ben Lyon, Helen Twelvetress y Rod La Rocque. Del ambiente modesto de los muelles a la encumbrada posición de dictador de un grande y populoso Estado, sólo por una mujer, que era todo el encanto de su vida.

Pronto, la exótica producción «El último pagano».

TANDA INFANTIL EL DOMINGO EN EL NACIONAL

AVISO A LOS NIÑOS: El domingo, a las 9.30 de la mañana, se celebra en el teatro NACIONAL, en gran tanda infantil, el homenaje al celebérrico Pato Donald, uno de los más destacados paladines de la caricatura animada, que cumple un año de andanzas cinematográficas, conservándose «vivito y coleando», a pesar de las mil y tantas peripecias de que ha sido protagonista. El homenajeado se conforma con que todos los niños de la Habana vengan a verlo el domingo, y para ellos tiene preparados vistosos globos, uno para cada niño, con su último retrato.

El Pato Donald se presentará en sus dos grandes películas. «El beneficio», y «Un día de campo», figurando también en el programa el gran Popeye con su película de estreno. «Hipnotizador hipnotizado»; Betty Boop con el estreno «Agua, jabón y cepillo»; Mickey Mouse en su nueva realización «El tribunal gatuno», y Benitín y Eneas en la escalofriante película «En los mares del Sur»... Hay además tres comedias, una de los Niños Peligrosos, titulada «Haciendo novillos»; otra, «Amasijo veraniego», por Charles Chase, y otra titulada «Del gozo al pozo», por los inimitables ases de la risa Stan Laurel y Oliver Hardy.

El teatro se abrirá a las 9 de la mañana, y latanda empieza exactamente a las 9.30 y a los precios que siempre rigen en estas funciones matinales: 20 centavos los niños y 30 centavos las personas mayores.

Se le pasará un cablegrama al Pato Donald reseñando el éxito de esta fiesta, en la oue se espera a todos los niños de la Habana.

EN EL MATRIMONIO LLEVA LA MUJER LA PARTE MAS PESADA DE LA CRUZ...

Desde que se casa, el marido y la sociedad, la convierten en guardadora del honor del esposo... Las faltas de éste se disculpan como cosas naturales; cuando la mujer delinque, cae sobre ella el estigma social.

Y surgen los dramas matrimoniales en los cuales la adúltera no encuentra compasión, ni justificación posible.

En la gran película "EL PECADO DE UNA MADRE", que se estrenará pronto en el Teatro NACIONAL, se trata ampliamente este interesantísimo problema.

GACETILLAS

FAUSTO: «LA NOCHE AQUELLA» CON JUAN KIEPURA

«Fausto», empieza sus exhibiciones hoy a las 2 de la tarde, exhibiendo el magnífico programa doble que estrenó ayer, a sus precios de estreno en Cuba, o séase, 30 centavos hasta las 6:30 y después 40 centavos. Niños, 20 centavos a todas horas.

Como «clow» de este magnífico programa figura la gran producción musical «La noche aquélla», una exquisita super producción de la Paramount en la que se presenta por primera vez en Europa el famoso tenor polaco Jan Kiepura, considerado como uno de los cantantes de más facultades en la época actual. En esta película es secundado por otra gran figura del bell canto: Gladys Swarthout, diva favorita del público de Norte América.

La otra película de este programa doble se titula: «Qué bella es la vida», película de interesante y delicado asunto en el cual aparecen como principal intérpretes Joe Morrison y Baby Le Rey.

Se completa el programa con los cartones «El Tribunal Gatuno», por Mickey Mouse y «No, y mil veces no», por la popularísima Betty Boop.

Dos estrenos anuncia la empresa del teatro «Fausto» para fechas muy próximas, uno es la tan admirada película «Abajo los hombres», vodevil cinematográfico en español en el que figura como protagonista Carmen Aubert, secundada por una tripulación de cuarenta lindas marineritas.

AUDITORIUM: EXITO DE «LA NOCHE AQUELLA»

Un éxito rotundo, completo, obtuvo ayer este teatro con el estreno de la preciosa producción musical «La Noche Aquélla», exquisita creación de dos estrellas del Metropolitan, el maraviloso tenor Jan Kiepura y la bella soprano Gladys Swarthout, que supera su anterior labor en «La Rosa del Rancho». Cantar como canta Jan Kiepura en «La noche aquélla» pocas veces hemos tenido oportunidad de disfrutar, porque las bellas romanzas que el divo interpreta, son todas conocidas y agradables, resultando mayor el alcance de éllas, por la valiosa cooperación de Gladys Swarthout, con su dulce y melodiosa voz de soprano ligera. Hoy nuevamente en las tandas elegantes de 5:15 y 9:45, se exhibe la colosal película «La noche aquélla», además de revista y cartón por Popeye el Marinero. En los turnos de 4:00 y 8:30: la sensacional producción Warner Donald Woods y Kay Linaker. Precios: Mayores, tarde 30 centavos. Noche, 40 centavos. Niños, 20 centavos y tertulia 10 centavos todo el día.

Mañana: A las 5:15 y 9:45 y el domingo en matinée, 5:15 y 9:45: «La noche aquélla» y también «Condenados al infierno». Lunes: La grandiosa producción «Historia de dos ciudades» super espectáculo cinematográfico, por Ronald Colman y otras estrellas. El martes: Estreno de la sentimental e instrutiva película «El pecado de una madre», producción que recomendamos vean todos los padres, primera película de la nueva pequeña estrella Nova Pilbeam. El jueves: Lo más sensacional y más grande espectculo que ha producido el cine: «Lo que vendrá» o «El mundo dentro de 100 años».

(VEASE más GACETILLAS en la página DIEZ)

AVISO

A los señores empresarios y gerentes de las compañías de películas establecidas en Cuba

Habiendo llegado a conocimiento de la Dirección y Administración de este periódico, que un señor nombrado CONRADO ARMENTEROS CUEVAS, persona completamente desconocida en este Diario, se ha dirigido a los señores empresarios y representantes de compañías de películas, informándoles haber sido nombrado Jefe de Redacción de la Sección Cinematográfica del DIARIO DE LA MARINA, se avisa a las personas que han recibido la comunicación de Armenteros Cuevas, que el expresado individuo es ajeno por completo a este periódico.

Conste, pues, que el citado señor Armenteros Cueva, no tiene nada que ver con la sección de Teatros y Cines del DIARIO DE LA MARINA.

Cartel del Día

POR LOS TEATROS:

PRINCIPAL: A-6737. «Adúltera», de José Martí.

MARTI: «Para Trinidad» y «Guamá».

POR LOS CINES:

ENCANTO: M-6055. A todas horas: «La princesa encantadora» (preestreno), comedia y revista.

NACIONAL: A-6700. A todas horas: «¡Abajo los hombres!», «El clarividente» y comedias.

ALKAZAR: A-6869. A todas horas: «El rey del bataclán», «Smith se impone» y comedias.

CAMPOAMOR: A-7054. A todas horas: «Aguilas humanas», «No juegues con el amor» y comedias.

FAUSTO: A-6800. «La noche aquella» y «Qué bella es la vida».

AUDITORIUM: F-4455. «La noche aquella» y «Condenados al infierno».

PAYRET: A-7157. «Madre Alegría» y comedias.

TRIANON: F-2403. «La historia de dos ciudades» y «La fugitiva».

RIVIERA: F-2040. «El rey del bataclán» y «Smith se impone».

NEPTUNO M-2785. «¡Abajo los hombres!» y «El crimen del micrófono».

REINA: M-2272. «Magnolia» y «Aventud bravía».

RIALTO: M-1831. «Oro maldito» y «Amor antes del desayuno».

PRADO: M-2822. «La historia de dos ciudades» y «La canción de todos».

LARA: M-2421. «Magnolia» y «La vida nocturna de los dioses».

ACTUALIDADES: M-5575. «El misterio de las siete llaves», «El hombre que asesinó» y episodio.

ESMERALDA: M-4080. «La conquista de Buenos Aires» y «Una chica lista».

LIRA: M-4474. «Coronado» y «Damas de presidio».

OLIMPIC: F-6263. «El perfecto caballero» y «Mares de China».

VEDADO« F-3128. «Extraño intervalo» y «Un perfecto caballero».

CARMELO: F-6030. «El secreto de Ana María» y «A las 12 en punto».

MODERNO: X-1305. «Flor de arrabal» y «Dos fusileros sin balazo».

NORMA: X-2021. «De la sartén al fuego» y «El infierno de los celos».

VERDUN: A-9206. «La irlandesita» y «Te quiero con locura».

WILSON: U-5863. «Citas peligrosas» y «Yo vivo mi vida».

INGLATERRA: M-5527. «Yo vivo mi vida» y «Citas peligrosas».

CUBA: M-9796. «Bolero» y «Amor a flote».

SALON ROJO: M-4794. «El rey de los condenados» y «El hijo del carnaval».

UNIVERSAL: Egido y Monte, «El desfiladero perdido» y «La reina de la flota».

RIVOLI: F0-2828. «Infamia» y «Vivamos de nuevo».

BELGICA: A-9128. «Justicia femenina» e «Inspiración»

VIOLETA: M-3238. «El agua en el suelo» y «El código penal».

PARAMOUNT: (Rancho Boyeros), «La princesa se divierte» y «Satán Robline».

Franchot Tone en «La princesa encantadora, que hoy pre-estrena el «Encanto».

PAYRET HOY Desde las 2. En todas las TANDAS
La soberbia y sentimental película ESPAÑOLA
MADRE ALEGRIA
ADEMAS
Los documentales españoles "LA RUTA de GUADALUPE" y "MARAVILLAS de la INDIA"
20¢ y 30¢

M.E.C.D. 2016

Además de descubrir nueva belleza y de prestar suavidad y ternura admirables, Hinds tiene preciosas cualidades protectoras. Usela a diario!

Rechace imitaciones

Protesta Sanidad contra la policía de Campechuela

Sin contar con el Departamento lleva a cabo decomisos. No tendrán dietas dos Delegados

Recibió ayer el Secretario de Sanidad un escrito del Jefe Local de Campechuela, protestando de la actuación del cuerpo de policía municipal en cuanto se relaciona con la ocupación y decomiso de productos alimenticios.

Dice el citado funcionario que por los miembros de la Policía Municipal constantemente, casi a diario, se vienen llevando a cabo ocupaciones de productos comestibles de procedencia clandestina o por encontrarse en mal estado, y, en vez de comunicarlo a sus oficinas, acompañando dichos productos, levantan las actas correspondientes y procede a arrojar aquéllos sin contar con la inspección bromatológica correspondiente, actuando por lo tanto, independientemente.

Con vista de la anterior comunicación el Secretario de Sanidad ha dirigido un atento escrito a su compañero de Gabinete, doctor Peláez, Secretario de Gobernación, para que tome cartas en el asunto y recuerde a la Policía de Campechuela, que tiene que contar con los funcionarios de Sanidad para cualquier ocupación o decomiso de comestibles.

NO DISFRUTARAN DE DIETAS. Firmó ayer una resolución el Secretario de Sanidad, declarando que en lo sucesivo, a partir del primero de los corrientes, no disfrutarán de las dietas de cinco pesos y cuatro pesos, respectivamente, los doctores Demetrio Despaigne, Comandante Médico del Ejército Constitucional; y Alfredo Estrada Cabrera, Letrado de la Secretaría, como Supervisor el primero, y como Abogado, el segundo, del Hospital de Leprosos «San Lázaro», situado en el Rincón.

LATENTE LA TIFOIDEA EN JAUCO.—El Gobernador de Oriente, Dr. Pérez André, en atento escrito al Secretario de Sanidad, le ruega dicte las medidas pertinentes para combatir la epidemia de fiebre tifoidea que se mantiene en estado latente en el barrio de Jauco, Santiago de Cuba, pues se carecen de recursos para combatirla debidamente y mientras tanto todos los días aparecen nuevos casos.

MADRES

¡Recuerden Esto!

El Aceite de Hígado de Bacalao en la OZOMULSION es 1200 veces más rico en la Vitamina "A" que la leche.

Cuando usted da la OZOMULSION a sus niños les da la Vitamina "A"—el precioso elemento que fortifica la salud.

Y no es eso todo. La OZOMULSION contiene también la Vitamina "D" y los Hipofosfitos de Cal y Soda—tan importantes para formar huesos más fuertes y dientes más fuertes y bonitos.

Por eso es que la OZOMULSION evita el raquitismo, toses, resfriados, y la anemia tropical, y da a los niños el principio hácia una vida saludable. La venden en todas las farmacias *en frascos grandes y ecomómicos.*

OZOMULSION

para niños más saludables

PLUMAS Esterbrook

LA FALCON LA MAS POPULAR DEL MUNDO

AFAMADAS DESDE 1858

¡Remedio rápido para las mujeres flacas, nerviosas y agotadas!

Una planta del Océano Pacífico que nutre las GLÁNDULAS FALTAS DE YODO nos proporciona NUEVAS FUERZAS y ENERGÍAS, sin el uso de drogas.

5 lbs. en 1 semana

Aún hay esperanzas para miles de mujeres débiles, agotadas y demacradas que, debido a constantes preocupaciones y exceso de trabajo han perdido sus fuerzas y energías y están nerviosas, enfermizas y achacosas. Por fín, la ciencia ha podido comprobar que la FALTA DE YODO EN LAS GLÁNDULAS es, generalmente, la principal causa de estos trastornos. Cuando las glándulas no funcionan debidamente el alimento no aprovecha. No se convierte en carnes. Como resultado, permanecemos delgados, agotados y achacosos.

La glándula más importante—la que gobierna el peso del cuerpo, necesita constantemente una ración determinada de YODO NATURAL ASIMILABLE, que no debe confundirse con los yoduros preparados químicamente que con frecuencia son tóxicos. El metabolismo, el proceso que convierte el alimento digerido en carnes, nuevas fuerzas y energías, sólo puede regularse cuando el sistema recibe una ración adecuada de yodo.

Para obtener este mineral en forma conveniente, concentrada y asimilable, tome el Kelpamalt—reconocido ahora como la fuente más rica de esta valiosa substancia. El Kelpamalt contiene 1300 veces más yodo que las ostras. 6 tabletas contienen más YODO NATURAL que 486 lbs. de espinaca o 1,387 lbs. de lechuga.

Pruebe el Kelpamalt por una sola semana y observe los resultados. Vea cómo se llenan las depresiones que afean su figura. Se sentirá mucho mejor. Muchas de las personas que toman el Kelpamalt ganan, con frecuencia, 5 lbs. en 1 semana. Kelpamalt cuesta poco. Comience a tomarlo hoy. Se vende en las buenas farmacias.

Tabletas **Kelpamalt**

COMO LOS MINERALES PRECIOSOS DEL KELPAMALT AUMENTAN EL PESO Y MEJORAN LA SALUD	Su abundancia de	CORRIGE
	Yodo	Papera, delgadez, desgaste, piel manchada, metabolismo defectuoso, nervios.
	Hierro	Anemia, dolores de cabeza, debilidad.
	Cobre	Anemia, pérdida de vigor.
	Calcio	Molestias del estómago, raquitis, eczema, deterioro de dientes durante la preñez.
	Fósforo	Agotamiento mental, crecimiento subnormal.
	Sodio	Desórdenes de los riñones, estómago y vejiga, reumatismo.
	Potasio	Acidos, corazón delicado, estreñimiento.
	Magnesio	Enfermedades de la piel, piel defectuosa.
	Azufre	Estreñimiento, desórdenes de la sangre y el hígado, nerviosidad.
	Manganeso	Anemia, gota, debilidad general.

Agentes exclusivos y Distribuidores
ADOLFO KATES é HIJO
Aguacate 118 y 120, Teléfono A-8340 Habana.

CRONICA HABANERA

JUVENTUD DISTINGUIDA

Nena Beltrán, la graciosa hija del doctor Eduardo Beltrán y de su esposa María Amalia Marban, que esta noche tendrá un recibo en su residencia del Vedado.

La señorita Beltrán acaba de llegar de Miami donde terminó sus estudios de High School con brillantes notas.

Enhorabuena.

CHEZ MENOCAL.—El doctor Luis N. Menocal y su gentilísima esposa Alicia Nadal, que gozan de las más altas consideraciones en nuestro gran mundo, abrieron ayer noche su elegante mansión de la Avenida de los Presidentes.

Festejaban a la segunda de sus hijas, la adorable Conchita Menocal, figurita que empieza a brillar en los salones con el triple encanto de la gracia, la belleza y la simpatía.

Muy grato el motivo.

La señorita Menocal acaba de terminar sus estudios en el «Sagrado Corazón de Jesús», en Albany, donde su aplicación y su buena conducta le han valido muchos premios.

Por ello se veía complacidísima, recibiendo las felicitaciones y los halagos de todas sus amigas.

La fiesta de anoche, acontecimiento social destacadísimo, marca una página más en la historia de la vida social habanera.

Por su lucimiento, por su brillantez, ha sido la fiesta más espléndida del año.

Preciosa aparecía la mansión de los señores de Menocal.

La sala, el living-room, el hall, amueblados con gusto y suntuosidad, lucían llenos de luz, de belleza.

Los muchos obsequios florales recibidos por la linda Conchita, ponían una nota de elegancia en el ambiente refinadísimo, que se advertía por toda la casa.

El comedor, pieza sobriamente decorada, llevaba un fino adorno.

Sobre la mesa, cubierta por rico mantel de Damasco y oro con lindísimo encaje de Bruselas en el centro, se destacaba una corbeille, obra de «El Fénix», el decano de los jardines habaneros.

Era de estilo «Primavera», tejida en Hortensias blancas y azules, jazmines de Persia y sweet heart roses.

El baile se desarrolló al fondo de la casa.

Aquel lugar, donde amenizaba con su acierto de siempre la famosa orquesta de los hermanos Castro, aparecía convertido en un sitio encantador.

A un lado se veía la pérgola y el jardín, iluminados brillantemente con multitud de focos.

Al otro, el hermoso patio, cubierto de césped, con pequeños laureles que aparecían iluminados con bombillos de colores.

El efecto cautivador del sitio lo completaban grandes palmas arecas, las que también veíanse en los portales y en la terraza.

Magnífico el buffet.

Fué abierto cerca de la una en el comedor de la casa.

Una pléyade deliciosa de señoritas y jóvenes de nuestra sociedad mus exclusiva, congregábase alrededor de la simpática Conchita.

¡Qué preciosa se veía!

Llevaba una toilette muy vaporosa, creación de la genial Ana María Borrero, en tul blanco con adornos de rosas en la cabeza y en la cintura, que armonizaban exquisitamente.

Muy bonita, también, estaba su hermana mayor, la siempre encantadora Alicia Menocal, y su hermana menor, la simpatiquísima Lydia Menocal, que vestía de tul color rosa viejo.

Seguiremos la relación de las señoritas con la lindísima Nina Gómez Diago, la primogénita del presidente de la República, que iba con un traje irreprochable, de Bernabeu.

Mercedes Carrillo, Cristina y María Kindelán; Alina y Ofelia Freyre; Yolanda Lima, Gilda Morales y Helena y María Maciá, las graciosas hermanitas.

Rosa María Zaldo, de blanco, gentilísima.

Lo'ó Suero, realzando su interesante belleza con una primorosa toilette.

Flora María Lamar, Margarita Pedroso, Julie Abreu y Antonieta Goicoechea, con precioso traje de Bernabeu en tono amarillo.

Sylvia Pedroso, Lalita Salazar, Cuca y Alicia Valiente; Lydia Lombard, O'ga Arellano, Margarita y Gloria Carrillo.

Elena Alfonso, graciosísima, vestida en tono rosa.

María Luisa de Cárdenas, Gloria y Josefina Loredo; Dolores Ramírez Olivella, Graciela Marill, Nenita y Angelina Ariosa, y Glorita Barraqué, muy chic.

Con vistosas toilettes las encantadoras Hortensita y Marilta Scull.

Guillermina Evertz.

Betty Cendoya, Maeta Roces, Chicha Jorge, Adolfina Gelats, Isolina Falcón, Sara y Josefina Giménez; Alicia Morales, Teresita Rionda, Chela Miranda, Elena Franca, Alicia Cadenas, Elena Montalvo.

Hortensia Colás.

Bellísima.

Sylvia y Mari de los Reyes, de negro una, de rojo la otra, en unión de su gentilísima prima Patricia Delgado, que iba de verde, toilette en tul muy vaporoso.

Cecilia y Graciela Portuondo; Lola María, Kika y Mimí Sánchez, y Elena Brú, tan linda.

Cusa Carrillo, de ideal belleza.

Zeida del Portal, Cristina Castelvi, Estela Santeiro, Otilia Silva, Madeleine Menocal, Silvia Freyre.

Loló Goytisolo, con un elegante traje azul.

Y completando esta parte de la relación, la adorable Ann Lang, gentil americanita que es huésped de las señoritas Menocal.

Los jóvenes.

Un grupo numeroso.

Pancho Miranda, Falelo y Harry Fanjul; Guillermo y Waldo de Salazar; Miguel, Víctor y Antonio Mendoza; Víctor Pedroso, Pancho Juarrero, Leandro y Antonio de la Torriente; Mario y Gastón Arellano; Andrés, Enrique y Carlos Carrillo; Alberto García Tuñón, Gustavo de los Reyes, Manolo Bustamante, Luis Santeiro, Ramón Antonio Crusellas, Manolo de la Cruz, Mosquito de Armas, Pablo y Paco Mendieta.

Marcial Truffin.

¿illy Menocal.

Raúl Arango, Julio J. Castellanos, Alfred de Castro, Frank Figueroa, Raúl Carrera, Fili Sánchez, Alvaro Ledón, Tomás Hidalgo Gato, Luis y René Martínez Pedro y Jorge Alonso.

Tony y Fabio Freyre, Alonso Portuondo, Manolín Menéndez, Roberto Maxwell, Eduardo Montalvo, Emilio Azcárate, Nicolás Pérez Stable, Andy Carrillo, y Jorge Silva.

Sammy Tolon.

Francisco Ferran.

Luis Rodríguez Molina, Johnny y Pepe Sabatés, Guillermo y oJrge Mena, Salvador Guastella, Arturo Sosa, Gonzalo de Cárdenas, Raimundo Menocal, Mario Franca, Willy Zaldo, Gustavo Tomeu, Rogelio Lasa, Fernando Argüelles, Julio Morales, Luis Weaver, Charles Hidalgo Gato.

Erick Agüero, Leopoldo de Goicoechea, Carlos Nadal.

Miguel Gastón, Mario Mendoza, Diego Giménez, Mario Castellanos, José Andrés Rionda, Max Borges, José Portuondo, Enrique Sánchez.

Luis Menocal Jr., el amable joven de la casa.

Y este cronista.

Comenzaremos la relación de las señoras con la primera dama de la República, Serafina Diago de Gómez, destacándose entre el conjunto por su espléndida belleza.

La Marquesa de Valle Siciliana.

Carmelina Guzmán de Alfonso, Mercedes Crusellas de Santeiro, Justina Monteagudo de Portal, Salomé Santamarina de Machín, Manana Aguilera de Freyre, Chaite Aróstegui de Pedroso.

Lolita Recio de Goytisolo.

Loló Solís viuda de Steinhart.

Isabel Falla de Suero.

Nena Tremols de Maciá, Luisa Angulo de Delgado, Nena Gamba de Zaldo, Consuelo Sánchez de Colás, Josefina Justiniani de Loredo, Dolores Farnés de Ramírez Olivella.

Isabel Mercedes Soto de Evertz.

Chicha Sánchez viuda de Sánchez.

Pilarcita Ponce de León de Vallente, Lala Layne de Salazar, Julita Pla, Malula Rivero de Scull, Margot Barreto de Brú y Josefina Cepero de Jorge.

Para todos los presentes hubieron halagos y atenciones prodigados por los señores de Menocal y por sus hijas.

La señora Nadal de Menocal, con un elegantísimo traje, atendía a la concurrencia acompañada de su hermana, la joven y gentil dama Delia Nadal de Ferrer.

Fué una fiesta inolvidable.

FIESTA DE FIN DE CURSO.—Mañana, sábado, a las cinco de la tarde, se celebrará en el salón de actos de la Sociedad Pro-Arte Musical, la fiesta de fin de curso del conservatorio «Laura Rayneri».

Este conservatorio, que tiene ganada su fama al través de largos años de eficientísima labor musical, es dirigido por una culta dama, la señora Laura Rayneri de Alonso, presidenta de la Sociedad Pro-Arte Musical.

El programa del acto de mañana, en el que toman parte todos los alumnos, es como sigue:

Primer Grado: «Melodía», de Le Couppey, por Martica Alonso Le Monier; «Indian Festival», de Bjarn Rolseth, por Georgina Costo.

Segundo Grado: «Spinning Song» op. 15 número 4, de Albert Ellmenreich, por Beatriz Morales; «Birds of the Forest», de Matilde Bilbro, «The Little Artists», de Matilde Bilbro, por Nenita Juncadella y Rosa María de Cárdenas.

Tercer Grado: «Au Matin», de Godard, «Vieja Viena Waltz», de Godowsky, por Jacobo Ros.

Quinto Grado: Tema y Variaciones, de Haydn, por Violeta Hamel.

Sexto Grado: «Spring Song», de Mendelssohn, por Elena Castellanos.

Séptimo Grado: «Malagueña», de Albéniz, por Emma Miranda; «Sonata VIII» Allegro, de Mozart, y «Gavotte», de J. S. Bach, por Josefina de Cárdenas.

Octavo Grado: «Marcha a la turca» (de Las Ruinas de Atenas», de Beethoven, por Ana María Pedro; «Vuelo del Moscardón», de Rimsky-Korsakof, por Berny Wilf; «Golliwogg's Cake-Walk», de Debussy, por Josefina de Cárdenas y Emma Miranda; «Jota aragonesa», de C Saint-Saens, por Ana María Pedro y Berny Wolf.

Graduadas (Grado de Perfeccionamiento): «Preludio», de F. Chopin, «Idea fija», de Cervantes y «Gypsy Waltz», de Mischa Levitzky, por Josefina López; «Preludio», de Prokofieff, «En alas del canto», de Mendelssohn-Liszt y «Polichinelle», de Rachmaninoff, por Margarita Noste; «Rondo alla Turca», de Mozart y la «Rapsodia Húngara número 11», de Liszt, por Marta González Mesa.

TEATRO NACIONAL.—Continúan con éxito las exhibiciones en el teatro «Nacional» de la interesante film «¡Abajo los hombres!».

Por su tema picaresco, así como por la magnífica labor de sus intérpretes, es una cinta que gusta mucho.

Hoy vuelve a exhibirse conjuntamente con «El clarividente», de Claude Reins.

Para el domingo, a las nueve y media de la mañana, se anuncia una gran tanda infantil, durante la que sólo se exhibirán cintas cómicas.

El Pato Donald, Mickey Mouse, Popeye el Marino, Betty Boop, todos estarán allí representados con lo mejor de sus producciones.

También se exhibirán cintas de Benitín y Eneas, de los Niños Peligrosos y del Gordo y el Flaco.

TEMPORADISTAS.—Hoy salen por la vía aérea para Baracoa, en Oriente, el doctor Luis Sánchez de Fuentes, registrador de la Propiedad, y su bella esposa Emma Betancourt.

Un feliz viaje le deseamos.

(Continúa en la página NUEVE)

Dr. HUMBERTO FAZ TABIO

Especialista en ENFERMEDADES DE NIÑOS

CALZADA No. 90 entre PASEO y A. VEDADO

CONSULTAS de 3 a 5 P. M

Teléfono F-2679

VENTA DE 90¢

Igual que estas gangas extraordinarias que ofrecemos para los muchachos, las tenemos en todos nuestros Departamentos, porque la **VENTA DE NOVENTA CENTAVOS** es la máxima oportunidad que usted puede disfrutar en este mes de Julio.

Overall de cover azul y crudo. Tallas de 2 a 12 años. 2 por **90 cts.**

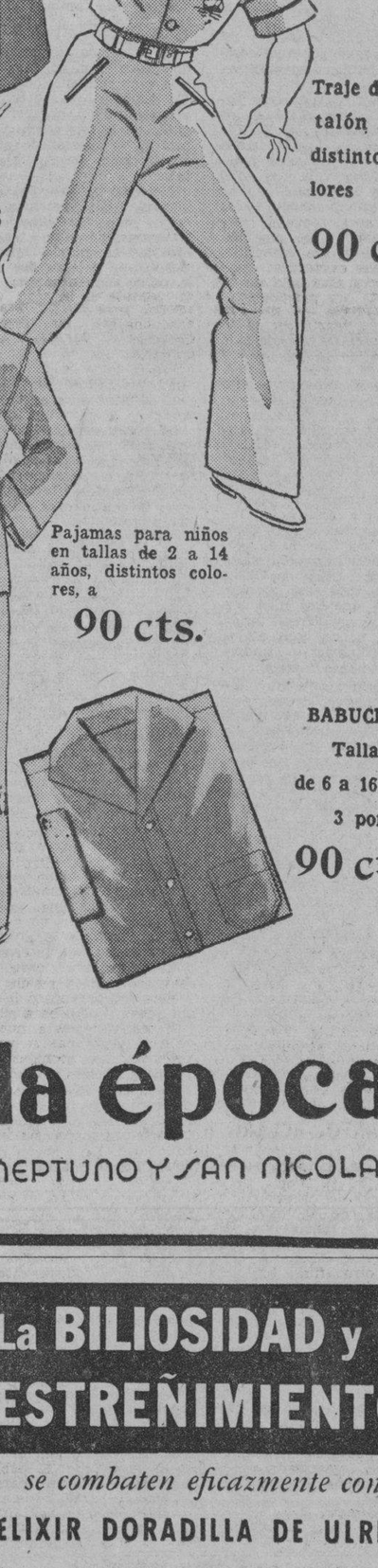

Trajes cortos, sin manga, distintos colores, 2 por **90 cts.**

Pantalón bombacho y babucha. Tallas de 6 a 16 años, **90 cts.**

Traje de pantalón largo distintos colores **90 cts.**

TRAJE de SOL Tallas del 0 al 6 3 por **90 cts.**

Pajamas para niños en tallas de 2 a 14 años, distintos colores, a **90 cts.**

Trusa para jóvenes de 10 a 16 años. Colores: royal, prusia y marrón, a **90 cts.**

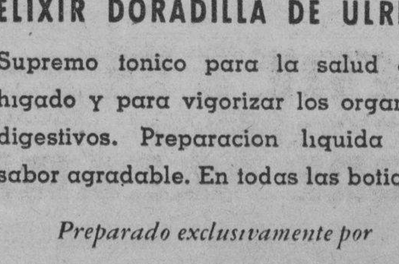

BABUCHAS Tallas de 6 a 16 años 3 por **90 cts.**

"la época"

NEPTUNO Y SAN NICOLAS

La BILIOSIDAD y el ESTREÑIMIENTO

se combaten eficazmente con

ELIXIR DORADILLA DE ULRICI

Supremo tonico para la salud del higado y para vigorizar los organos digestivos. Preparacion liquida de sabor agradable. En todas las boticas.

Preparado exclusivamente por

ULRICI MEDICINE CO.

NEW YORK

DS8

M.E.C.D. 2016

DIARIO DE LA MARINA

Fundado en 1832.
Dirigido hasta 1919 por D. Nicolás Rivero y Muñiz.
Oficinas y Talleres: Prado 103, Habana.—Representante en New York: Joshuá B. Powers Inc. 220 E. 42nd. St.
Director actual: José I. Rivero.

Editado por la Cía. DIARIO DE LA MARINA (S. A.) cuyo programa consiste en la defensa de los intereses generales y permanentes de la Nación cubana, de los especiales de la Colonia española establecida en la misma y de la unión y armonía entre los diversos elementos que conviven en el país». Art 1º de los Estatutos.

Teléfonos

Dirección . .	M-8577
Administración	M-7911
Suscripciones .	M-7911
Quejas	M-7911
Clasificados .	M-7915
Jefe Redacción	M-1237
Redacción . .	M-7913
Sports . . .	M-7912
A. Guanabacoa	XO-1584

PRECIOS DE SUSCRIPCION AL «DIARIO DE LA MARINA»

Habana y Provincias	
Mes	$ 1,20
Trimestre . . .	3,35
Semestre . . .	6,25
Año	12,00
Extranjero	
Trimestre . . .	$ 4,25
Semestre . . .	8,00
Año	15,00
Edición Dominical (Para el extranjero solamente)	
Semestre . . .	$ 3,00
Año	6,00

EDITORIALES

Por las Instituciones de Beneficencia

CON no escasa frecuencia hemos leído casos de asociaciones benéficas que arrastran una angustiosa situación de estrechez y de apremios económicos, porque el organismo oficial que las socorre—Estado, Provincia o Municipio—no cumple sus compromisos o les suspende sus socorros, o porque disminuyen o cesan las donaciones particulares, que las nutren y protegen. Que cualquier ciudadano se alimente con deficiencia por falta de recursos o no encuentre medios para su curación o padezca miseria es algo verdaderamente doloroso. Pero es mucho más lamentable y digno de conmiseración que los niños o ancianos refugiados en un asilo o los enfermos de un hospital privado no cuenten con lo más perentorio para sus necesidades. No se pueden concebir, por ejemplo, casas benéficas desvencijadas, deterioradas y faltas de los más elementales requisitos de la higiene.

Para evitar todos estos males se ha constituído en la Habana un organismo que se llama «Corporación Nacional de Asistencia Pública», cuyos transcendentes fines son: ejercer su acción tutelar sobre los Institutos de Beneficencia que la componen, armonizando concienzudamente sus trabajos en todo cuanto se refiera a sus relaciones con la Corporación, y distribuír proporcionalmente entre dichos Institutos, las subvenciones, donaciones y legados que concedan el Estado, la Provincia y el Municipio, los recursos que provengan de la acción privada y los demás ingresos que por cuestaciones o festejos públicos se obtuvieren.

Entran en esta Corporación todas las Instituciones privadas de beneficencia existentes en la República, inclusos el Hospital Asilo de San Lázaro, el Hospital Asilo de Dementes (Mazorra); y el Asilo de Ancianos de Tiscornia.

Necesitaban, indudablemente, los Institutos de Beneficencia, desperdigados y aislados, una entidad que los uniese para su protección, para su solidación y para su mayor vitalidad y holgura. Lo que cada uno de ellos no pudiera conseguir por sí solo, lo podrán lograr con los empeños coherentes y con la fuerza de esta institución corporativa. Sus distintos organismos han de contribuir, sin duda, eficazmente no sólo a hacer efectivas las subvenciones, las cuotas y las becas oficiales, sino también a adquirir legados benéficos y donaciones particulares.

Ha tenido para estos fines la Corporación, el acierto de instituir entre los sectores que la forman, un Comité de Damas. ¿Quiénes más idóneas y más propicias que ellas para todo cuanto signifique albergue al desvalimiento, amparo a la miseria y la enfermedad, y alivio al dolor? ¿Quiénes más elocuentes para excitar la piedad y la caridad? ¿Quiénes más celosas más activas y más eficientes para organizar verbenas, romerías, funciones teatrales y otras fiestas análogas que nutran y garanticen las respectivas cajas de los Institutos de Beneficencia?

Las Isabelinas, la Asociación que recoge, para albergarlos y educarlos, a los niños callejeros y a sus madres, el Club Femenino, y las demás instituciones femeninas fundadas para fines benéficos, dan fe y testimonio de lo que puede la mujer en estas empresas.

También ha acertado la Corporación Nacional de Asistencia Pública, en asignar a este Comité de Damas no sólo el fomento e incremento de los recursos de beneficencia, sino también el de ejercer las funciones de fiscalización y supervisión de sus Instituciones. Para estos asuntos no hay hombres que aventajen en celo en honradez y en minuciosidad a la mujer. Su espíritu de maternidad y de administración hogareña hace que cuide de lo que a sus desvalidos y protegidos pertenece como si de los intereses de sus hijos se tratase.

Ha venido, pues, la Corporación Nacional de Asistencia Pública a cubrir una necesidad social cuya trascendencia salta a la vista. Merecen bien, por lo tanto, el apoyo del Estado y la cooperación de todos los elementos sociales.

La inspección fiscal

A dos millones de pesos, poco más o menos, alcanzará el «déficit» de la hacienda pública en el pasado año fiscal. El presupuesto para el ejercicio de 1935 a 1936 podrá cubrirlo muy apretadamente la República. Ayudarán a ello las acuñaciones de plata—procedimiento que conviene ir frenando discretamente—y el ingreso en el presupuesto ordinario del importe de los impuestos especiales establecidos por la Ley de Obras Públicas. Así y todo será preciso, para no cerrar una vez más con «déficit» y seguir acrecentando nuestra deuda, poner coto a los créditos extraordinarios y garantizar las recaudaciones calculadas.

Este último extremo es muy importante. En Cuba el sistema fiscal es pésimo. Abundan las tributaciones molestas y onerosas, de cobranza difícil y de muy requerida inspección. Ya se sabe que esta inspección, por mucha que sea la delicadeza con que se lleva a cabo, ocasiona trastornos y engorros al contribuyente. Y, por otra parte, si la inspección no se verifica a fondo, hay el peligro de que se burle el impuesto, pues entre nosotros no está todavía formada, de un modo concreto, la conciencia de responsabilidad con el procomún. El fraude, la filtración, la vergonzosa «igualá» con los inspectores son todavía los vicios más salientes de nuestro régimen tributario.

Pero mientras no se lleve a cabo la reforma básica del mismo, es indispensable utilizar lo que hay, garantizando el «maximum» de eficiencia y decencia. El Secretario de Hacienda se halla preocupado actualmente por un problema grave: la paralización de la inspección fiscal en el interior de la isla, por no haberse hecho la consignación para las dietas de los funcionarios que, por razón de sus cargos, tienen que salir de la Habana. Esto ha determinado, según el rector máximo de nuestras finanzas, una baja muy considerable en la recaudación. La recaudación en ocho días no ha llegado al millón de pesos. A ese paso sería materialmente imposible ingresar en el Tesoro la cantidad calculada en presupuesto.

Sin duda, el problema es serio. Tanto el impuesto del Uno y Medio por Ciento sobre la venta bruta, como los de Consumo, requieren una estrecha y constante fiscalización. La Dirección General de Rentas tiene a ese efecto, un cuerpo de inspectores, cuya misión es vigilar el pago de los tributos en el interior de la República, cuyo mapa está convenientemente dividido en zonas de labor. Ahora bien, esos inspectores para moverse dentro de su radio de acción, requieren dietas fijadas de por la Ley. Hace tres quincenas que esas dietas no se abonan. Lo que quiere decir que hace un igual número de días que esos inspectores se hallan prácticamente varados e inactivos en la capital de la República.

No está la situación de nuestro erario para prescindir del requisito de la inspección, que ocasiona al punto un colapso en la recaudación, según está probado en la práctica, ni mucho menos para mantener a un cuerpo de inspectores al margen de sus funciones habituales, devengando sueldos que no tienen compensación.

Es urgente, por tanto, que se tomen medidas para resolver este problema. Las aludidas dietas, no constituyen un lujo, sino una inversión del Estado a los efectos de garantizar la cobranza de los impuestos. La experiencia demuestra que sin inspección no hay recaudación. La elección no es, por consiguiente, dudosa.

Al Margen de la Historia

CHERCHEZ LA FEMME

LA Historia nos demuestra que bien puede una mujer redimir a un pueblo o derribar un trono, al ofrecer sus labios a un hombre poderoso.

Ya hemos relatado en esta sección el episodio romántico que libró a los polacos de la violencia inaudita del Gran Duque Constantino, hermano del Zar Alejandro I de todas las Rusias. Aquella mujercita insignificante realizó el milagro de impedir el fusilamiento de muchos millares de infelices que, a lo sumo, habían cometido el **enorme delito** de suspirar por la libertad de su Patria. Y más tarde, interpretando los deseos del Emperador, hizo lo posible por evitar que el Gran Duque, ejerciendo sus derechos, ciñera la corona a la muerte de su hermano.

Pero no siempre hallamos en la Historia mujeres como ésta, capaces de contribuir a la conversión de un desalmado, sino que, al contrario, en la mayor parte de los casos, son las mujeres las únicas causantes de la desgracia de un monarca y, en su consecuencia, de todo un pueblo.

Así, el caso singularísimo del Rey Luis I de Baviera. Este príncipe, primogénito del primer soberano bávaro, se distinguió desde muy joven por sus altas virtudes. Cuando no era más que el heredero del trono, demostró ser un político eminente interviniendo con gran habilidad en el cambio radical que dió Baviera para separar sus intereses de los de Francia, alrededor del año 1813. Más tarde, al ceñir la corona, Luis I confirmó las esperanzas que antes había hecho concebir a su pueblo.

Sin que nadie se lo pidiera, juró la Constitución, rebajó los presupuestos nacionales y su lista civil, estableció el servicio de ferrocarriles, organizó el de vapores, dió comienzo a la después poderosísima unión comercial alemana y realizó una obra tan útil como el canal que une los ríos Mein y Danubio, poniendo en comunicación los mares Negro y del Norte.

Después, convirtió a Munich en un Atenas moderna, dotándola de universidades, bibliotecas, pinacotecas y teatros. Y finalmente fundó el Walhalla, monumento sin par en el mundo, destinado exclusivamente a honrar las glorias germánicas.

Era dulce, afectuoso, comprensivo. Salía a la calle completamente solo, y le gustaba hablar con sus súbditos en donde quiera que se los encontrase. Dedicó una gran parte de su fortuna personal a la fundación de escuelas primarias y eran incontables sus limosnas y donativos.

El pueblo lo adoraba. Cuando el coche de Luis I irrumpía en cualquier calle de Munich, todo el mundo se aproximaba al carruaje para vitorear al Rey, que no era otra cosa que un padre amantísimo para sus súbditos.

De pronto, aquel monarca excepcional se convirtió en un pequeño tirano. Creó un partido reaccionario al que entregó el Poder, dedicándose activamente a perseguir a los hombres de ideas liberales, estableció la censura para la prensa, y sin detenerse a considerar que la mayor parte de sus súbditos eran protestantes, puso la educación nacional en manos de la orden de religiosos benedictinos.

Sus salidas se suspendieron totalmente, y cuando por necesidad imperativa tenía que asistir a un acto público, se rodeaba de gran pompa y de un verdadero ejército de policías que impedían al pueblo aproximarse al Rey.

Nadie acertaba a explicarse aquel cambio tan brusco como nefasto; pero «cherchez la femme»... Y la dama no era otra que Lola Montes, bailarina española de historia dudosa que, después de rodar por todas las capitales europeas exhibiéndose en teatros de ínfima condición, fué a parar a Munich, donde la conoció Luis I.

La pasión volcánica que despertó Lola Montes en el hasta entonces discretísimo Rey, lo enloqueció. Por ella, y sólo por ella incurrió el monarca en una serie de desaciertos incalificables, borrando por completo los esplendores de su ejecutoria anterior. Para demostrarle su amor, la hizo condesa de Landfel, le regaló un palacio suntuosísimo, la introdujo en la corte y puso en sus manos las riendas del Gobierno.

Un buen día, el pueblo acudió al palacio de la ex bailarina para pedirle que se alejara inmediatamente de Baviera. Lola Montes, ensoberbecida, salió al balcón armada de una pistola y disparó contra la multitud...

Inmediatamente estalló la revolución. Y Luis I tuvo que abdicar, tomando aquel mismo día el camino del destierro, siempre en unión de la «condesa».

Aquella mujer deshizo la historia de un gran Rey. Aquella mujer, inconsciente o perversa, destrozó un nombre que pudo haber sido glorioso en los anales de Baviera...

«Cherchez la femme»... «Cherchez la femme»... Siempre la mujer modificado las rutas de la vida; siempre la mujer interviniendo decisivamente en la historia de los pueblos y de los hombres...

José SANCHEZ-ARCILLA.

EN EL CONGRESO

Por Roseñada

«Congresistas de todos los partidos harán un programa legislativo mínimo».

—No me explico eso de reunirse los congresistas de todos los Partidos para hacer un programa.
—Es que tú no sabes la cantidad de películas que se ven aquí todos los días.

DESDE PARIS

PARA LOS PERIODISTAS EXTRANJEROS

CON sendas recepciones ha quedado fundado el «Accueil Francais», centro y sociedad de directos beneficios para los periodistas extranjeros con residencia o simplemente de paso en París. La tradición de la cortesía francesa preside a su vez la fundación de este «accueil» y prueba, una vez más, que no se trata de una leyenda de doradas épocas, sino una realidad, y por añadidura una realidad bella en épocas ásperas.

Porque, no cabe duda, la sociedad atraviesa por una de las más tristes etapas de su historia. La mitad del mundo se ha dolorizado, la otra mitad se encierra en un egoismo lleno de precauciones. Siguiendo el ejemplo de las fronteras, los hogares cierran sus puertas o consienten en abrirlas mediante un «contingentement» riguroso. El trabajo internacional es un mito. En ciertos círculos hasta se ha hablado, con seriedad que nos colma de desencanto, de «limitar la traducción de libros extranjeros»; de, también, «controlar la difusión de obras musicales que vengan del exterior, como si al pájaro divino de la inspiración se le obligara a dejar, a la entrada, un cuarto de la cantidad total de las plumas de sus alas. Sin contar con que en esa forma el poema, la novela, la sinfonía, serían tratados exactamente como un saco de papas, un par de zapatos o una libra de chorizos.

Mas he aquí que los periodistas franceses deciden abrir las puertas de un centro para acoger a todos los periodistas extranjeros que pasen o vivan en París, ayudarlos en sus trabajos, en la búsqueda de documentos, en la visita de museos y monumentos y, lo que es más eficiente aún, dentro de los límites generalmente restringidos de esta clase de labores, la concertación de entrevistas con personajes políticos o del mundo del arte y de las letras, lo que resulta en tiempo normal una de las dificultades más intratables.

Declarándose «no objeto de comercio», el periodismo, gracias a esta generosa iniciativa de los periodistas franceses, será como la circulación de la sangre en el organismo humano. A nadie escapará la importancia de tal iniciativa, creada precisamente cuando todas las fronteras se cierran, cuando todas las Bolsas, hasta la de la inteligencia, están a punto de ser atrancadas por dentro. Si el vocablo no fuera, precisamente en estos momentos, un tanto sospechoso y cargado de alusiones, diríamos que el periodismo, coordinando internacionalmente por medio de «accueuils» a la francesa, resulta una masonería de la clase. ¿Qué cosa es, en el fondo, un «Accueil» como el que los periodistas parisienses acaban de fundar, sino una logia?

Según el programa de esta «logia» periodística (sección París) el periodista extranjero que llegue a París encontrará invariablemente, no importa a qué partido político pertenezca ni a qué raza, una acogida cordial, una facilidad extrema en sus trabajos. Un secretariado especial dará al periodista de pasada la impresión de que está en su club, en su casa. «On lui fera la vie en France aussi agréable que possible», dicen textualmente los términos constitutivos del «Accueil Francais».

Un consejo de administración ha sido formado: en él encontramos los nombres de R. Auboin, L. Bassée, P. Brossolette, Jacques Chastenet, Emile Buré, Pertinax, Louis Joxe, Jacques Kayser, Pierre de Lanux, Albert Mousset, Wladimir d'Omersson, Maurice Pernot, Gabriel Perreux y madame Andrée Viollis, eminentes miembros todos de la prensa diaria parisiense. Y en el Comité de Patronato encontramos los nombres, excesivamente prestigiosos en las letras para que haga de ellos aquí una apología, de Jean Giraudoux, Paul Valery, André Maurois, Joseph Bédier, Jules Romain, etcétera, así como los presidentes de las principales asociaciones de prensa de provincias. Como se ve, se trata de un organismo sólido, con estatutos liberales y generosos, con programa definido, como no se había visto hasta la fecha, no ya en Francia, sino en ninguna parte del mundo. Aquí la cortesía francesa tradicional se doblа de un sentido práctico considerable. Un periodista que llega a París y se hace presentar al Centro de la organización, goza inmediatamente de todos los privilegios que los estatutos le acuerdan: puede pedir tarjetas de introducción cerca de hombres de ciencia, de la política, de las letras, de las artes; puede hacerse acompañar en sus visitas a museos, escuelas, fábricas, establecimientos públicos, etcétera; puede pedir cartas que le permitan el acceso al Parlamento en horas de sesión; puede, en fin, pedir ciertas facilidades de transporte en los caminos de hierro, precios reducidos en los hoteles, en las entradas de los teatros, sin contar la entrada gratuita a los museos.

Jamás se ha visto cosa parecida, como digo más arriba. Es cierto que entre la clase periodística siempre reinó lo que al comienzo llamo «masonería» de la clase, instintiva ayuda mutua entre los miembros del periodismo internacional. Pero el interés de este «Accueil» es que, por primera vez en la historia del periodismo, un organismo vertebraliza todas las necesidades de la clase, les confiere una armadura sólida, les fija pautas, les señala líneas precisas. De hoy en adelante un periodista extranjero no sufrirá, al llegar a París, lo que hemos sufrido los que aquí nos instalamos antes de la creación de este «Accueil». Hace diez años, por ejemplo, yo tuve que hacer proezas de ingeniosidad para abrirme ciertas puertas, tuve que desafiar muchas leyes rígidas para lograr los elementos de mi trabajo. El periodista, entonces, tenía la sensación exacta de dar una batalla para escribir un artículo, de librar un combate sonoro para encontrar un objetivo determinado. No bastaba tener una pluma en la mano: había que tener en la otra una llave de ingenio, un dinamismo especial.

Hoy el periodista extranjero encontrará... lo que hace diez años no encontramos los pioneers: un «Accueil» organizado. Antes había que luchar con el anonimato, con las armas débiles de la iniciativa propia, con la desagradable sensación de transitar por una ciudad cuyas calles y avenidas desconocemos. Hoy los que vengan sólo tienen que dirigirse al Secretariado del «Accueil», que es un poco su club, su plan de trabajo. Tocar a su puerta, abierta tres veces por semana en el 73, bis, del Quai D'Orsay. O llamar a sus teléfonos, que son: Segur 9110 y 9111. Detrás de esa puerta, detrás de esos teléfonos el periodista de pasada encontrará la vieja «courtoisie francaise» materializada. Los que dicen que esta «courtoisie» no pasa de ser una leyenda, pueden venir al «Accueil», después me darán noticias...

La «logia» parisiense de la «masonería» periodística queda abierta. Gracias les sean dadas a los iniciadores de tan generosa idea, que indudablemente debe traducirse, andando el tiempo, en un «foyer» de amistades internacionales y en un centro nervioso de eficiencias fecundas. Y ojalá este gesto de cortesía verdaderamente inapreciable y de incalculables resultados, sea copiado un poco en todas partes, por lo menos en las grandes capitales civilizadas, para beneficio común y para devolver, en las misma forma generosa, el gesto de cordialidad práctica de los periodistas franceses.

Eduardo AVILES RAMIREZ.

LA NOTA COMICA

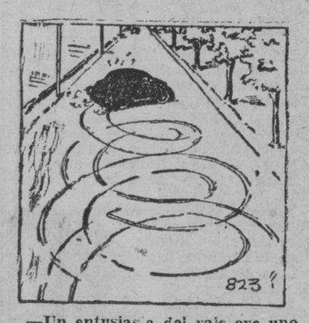

—Un entusiasta del vals oye uno en su radio de automóvil.
(Lustige Blaetter, Berlin.)

A TRAVES DE LA VIDA

LA OPINION PUBLICA

DESDE hace tiempo estaban averiguando el doctor Topsius y otros filósofos qué era lo que más gustaba a la gente de este país. Por fin lo han averiguado, y son tres cosas (siempre hay tres casos en todo lo estilístico). Pues ahora, los dos primeros lo han descubierto nuestros hombres de Estado, nuestros pensadores y los psicólogos populares. El tercer caso es de la pertenencia del Honorable (¿es Honorable o Excelentísimo Señor?) Alcalde municipal, que ha sido el primero en descubrirlo.

Resulta comprobado que el cubano tiene dos grandes aficiones, que son: pasear en automóvil e ir al cinematógrafo.

Ya, desde mucho antes, su encanto consistía en alquilar un coche de alquiler, de los que se situaban en el Parque Central y ponerse a dar vueltas por la calle de Prado y la calzada de San Lázaro. Esta observación la hicieron Paul Adam, el profesor Norwark, Mr. Taft y todos los extranjeros que nos han estudiado. Ser arrastrado en coche, es decir, ir tirado por otro, ha sido nuestra afición más grande.

La causa no estriba en la contemplación del mar, ni en la campiña, ni en la vista de ciertos monumentos arquitectónicos, tan bellos que recuerdan ramilletes de crocante. No, señor. El cubano mira con indiferencia el océano, le importa un pito la verde naturaleza y «s' en fiche pas mal» de los estilos de la arquitectura. En general todo lo deja frío. Lo que a él le gusta es echarse en el coche y que tire el caballo. Así da diez, veinte vueltas en una corta trayectoria y no se cansa nunca. ¡Qué había de cansarse! La que podía reventar era la bestia, pero para eso nació caballo. Si hubiera sido «cubiche», estaría dándose gusto.

La aparición del automóvil colmó sus deseos. ¡Más tiempo transportado y más aprisa! El paseo no era, ni es, signo de elegancia, ni una afición al «tren» bien puesto, ni admiración a la bella figura de los caballos. Ahora, que son de vapor, los prefiere porque son más y más fuertes. Es pura y simplemente por el arrastre.

Sin meterme a averiguar si el origen es árabe o la indolencia proviene del Africa, paso a consignar nuestra segunda pasión, que es el cine.

¿Por qué? El mismo no lo sabe porque le encanta lo anormal y lo absurdo, como un elefante volando o las payasadas de los actores que reciben el mayor número de golpes y caídas. Hay que ver cómo gozan y con qué risotadas aplauden las escenas que menos sentido común revelan.

Me dirán que muchos van a gozar de los cuadros naturales y de la reproducción de los acontecimientos del mundo, y no lo negaré, pero apuesta cualquier cosa a que no pueden competir con el ratoncito Micke.

El caso es que he contado hasta treinta y cinco cines que funcionan noche y día y donde se registran grandes entradas. Esto fué lo que despertó la codicia de los que pretendían cargarlos de impuestos; pero ¡ay! una cosa es la afición y otra los recursos. Todo lo que pase de una peseta corre un gran riesgo. Desde que los grandes actores trabajan lo mismo para el que paga medio peso que para el que sólo abona diez centavos, el precio elevado no prospera. Quizás el éxito consiste en que es un problema económico el poner la mercancía al alcance de todas las bolsas.

—Bueno—preguntará el lector—, ¿y cuál es la tercera pasión del cubano?

—Es el distinguido señor Beruff Mendieta el que ha descubierto la ambición de los cubanos por el empleo público.

Héctor DE SAAVEDRA

LAS BARBAS DE BERNARD SHAW

NO no sé como podrían arreglárselas unos aviones de bombardeo, al atacar, en caso de guerra, o aquella ciudad, para dejar a salvo la iglesia romántica, el claustro bizantino, la catedral gótica o cualquier otra, en fin, de esas joyas artísticas que indefectiblemente poseen siempre las ciudades bombardeadas. No lo sé, y como no lo sé, me limito a repetir la frase de Bernard Sahw cuando los alemanes comenzaron a ametrallar la catedral de Reims:

—¡Qué le vamos a hacer, señores! Hay que decidirse, o bien por las guerras o bien por las catedrales...

¡Magnífico Bernard Sahw!... Parece que el otro día, a su paso por las islas Hawai, ha tenido el hombre una espantosa agarrada con la más linda y tentadora bailarina de «hula-hula». Ya conocen ustedes el modo hawaiano de recibir a los extranjeros.

La acogida no creo que pueda ser más hospitalaria; pero a Bernard Sahy, por lo visto, le hizo poquísimo chiste, y cogiendo sus guirnaldas con mano trémula las desgarró de un tirón. ¿Cómo sufrir tamaño desacato de un inglés tan viejo y tan barbudo? La chica que había engalanado con sus flores al ilustre humorista saltó, furiosa, sobre éste y aunque al cabo de un rato se logró apartarla de él, no se ha logrado aún apartarla de sus barbas, buena parte de las cuales conserva todavía como recuerdo del incidente...

Tal es, por lo menos, lo que nos han contado los periódicos. Por mi parte, yo aprecio como el que más todo lo que hay en esa aventura de gracioso y de pintoresco; pero deploro que Bernard Sahw ande por ahí armando «broncas» con las bailarinas de «hula-hula», en vez de estar aquí, como siempre, armándoselas a los «yellow papers» o periódicos populacheros. Hace mucha falta estos días en Inglaterra un hombre como Bernard Shaw. Hace mucha falta aguien que diga claramente lo que son las guerras y lo que son las revoluciones, porque, en fin, ¿qué quieren los ingleses? ¿Que cuando las turbas revolucionarias se lanzan locas a la calle por ahí adelante y empiezan a quemar iglesias y conventos se fijen, por ejemplo, en si esta talla es del siglo XVII o del siglo XVIII y en sí merece o no ser librada de la quema para que el turismo británico pueda seguir admirándola en lo futuro?

La quema de iglesias y conventos es siempre cosa digna de la mayor reprobación; pero hay que reprobarla en conjunto y no en el detalle más o menos baedeckeriano. Ya se sabe que las muchedumbres carecen por completo de capacidad estética, y cuando se ponen, por ejemplo, a derribar estatuas derriban siempre las mejores, que suelen ser las de los tiranos, y dejan en pie las más malas, que son generalmente —doloroso es decirlo— las de los prohombres demócratas...

Por JULIO CAMBA

EN CHINA EL CINE DICTA NORMAS

Corte su cabello y úselo lacio—consigna la orden policial, que entristeció los corazones de miles de muchachas de la ciudad de Kumming, en China, que se caracterizó siempre por un ambiente de alegría despreocupada. Los padres acusan a las películas norteamericanas, de haber desarrollado en sus hijas la afición por la ondulación permanente y por los cosméticos modernos. La policía está facultada para requisar las tiendas que vendan mercaderías prohibidas.

LIBROS

Robert Heiler acaba de publicar en la editorial Braumüller un ensayo intitulado «Das Wesen der Schönheit», donde se investigan las funciones de lo bello en la vida y en el arte.

—El libro de H. Langenbucher «Dichtung der jungen Mannschaft», publicado en la Hans. Verlagsanst. de Hamburgo, contiene cuatro conferencias que el autor dió en los cursos para extranjeros de 1935, versando sobre las fuerzas poéticas en la literatura alemana actual.

—El Instituto Bibliográfico de Léipzig ha editado dos monografías sucintas de compositores alemanes, profusamente ilustradas. Una de las monografías la firma W. Hitzig, dedicada a G. T. Handel, y a otra, R. Tenschert, quien estudia la figura de J. Haydn.

—En la serie de los conocidos manuales «Kröner» acaban de aparecer los escritos polémicos de Richard Wágner, editados por Erich Bücher.

—El libro de A. J. Storfer titulado «Worter un ihre Schicksale» es una contribución original al problema de la etimología popular.

CANCION DE LA HORA DE PARTIR

Tapiceros finísimos, como músicos,
endulzan mares viejos...
Zarpe el blanco remero que surca los espejos;
no el que busca la sal ni el de vela profunda
y bronceada canción y sostenido ensueño.
Yo no aparto mi barca de su orilla nocturna
hasta que los grandes pájaros de ceniza le anuncien
que han de segar sus mástiles como trigales negros;
hasta que no le arranque
todas las anclas dulces y los tiernos abrazos,
¡la verdad más alegre!

Vicente BASSO MAGLIO

SOCIALISMO Y CATOLICISMO

por el P. Victor Cathrein, S. J.

(CONTINUACION)

Atraídos, por fin, de la codicia de los bienes presentes, que es la raíz de todos los males, y por la que, apeteciéndola, muchos erraron en la fe (3), impugnan el derecho de propiedad sancionado por la ley natural, y por medio del mayor delito, cuando parece que atienden a las necesidades de todos los hombres y a satisfacer sus deseos, trabajan por arrebatar y hacer común cuanto se ha adquirido a título de legítima herencia, o con el trabajo del ingenio o de las manos, o con la sobriedad de la vida.

Y estas monstruosas opiniones publican en sus reuniones, persuaden en sus folletos y esparcen al público en una nube de diarios. Por lo cual la venerable majestad e imperio de los reyes ha llegado a ser objeto de tan grande odio del pueblo sedicioso, que los sacrílegos traidores, impacientes de todo freno, no una sola vez, en breve tiempo han vuelto sus armas con impío atrevimiento contra los mismos príncipes.

Más esta osadía de tan pérfidos hombres, que amenaza de día en día más graves ruinas a la sociedad civil, y trae todos los ánimos en congojoso temblor, toma su causa y origen de las venenosas doctrinas que, difundidas entre los pueblos como viciosas semillas en tiempos anteriores, han dado a su tiempo tan pestilenses frutos.

C) ORIGEN DE ESOS ERRORES

Pues bien sabéis, Venerables Hermanos, que la cruda guerra que se abrió contra la fe católica, ya desde el siglo décimosexto por los novadores, y que se ha aumentado hasta lo sumo de día en día hasta el presente, se encaminaba a que, desechando toda revelación y todo orden sobrenatural, se abrise la puerta a los inventos, o más bien delirios de la sola razón. Semejante error, que sin razón usurpó el nombre de racionalismo, impeliendo yexcitando el apetito de sobresalir, naturalmente infundido en el hombre, soltando las riendas a las codicias de todo género, por su propio peso, se ha introducido audazmente, no sólo en la mente de muchos hombres, sino también en la sociedad civil.

De aquí que, con una nueva impiedad, desconocida hasta de los mismos gentiles, se han constituído los Estados sin tener cuenta alguna con Dios ni con el orden por El establecido. Se ha vociferado, que la autoridad pública no toma el principio, ni la majestad, ni la fuerza del mando, de Dios, sino más bien de la multitud popular, que, juzgándose libre de toda sanción divina, sólo ha permitido someterse a aquellas leyes que ellas mismas se diesen a su antojo. Impugnadas y desechadas las verdades sobrenaturales de la fe como enemiga de la razón, el mismo Autor y Redentor del género humano es fuerza que sea desterrado paso a paso y poco a poco de las universidades, liceos y gimnasios, y de todo el trato público de la vida humana.

Entregados al olvido los premios y penas de la vida futura y eterna, el ansia ardiente de felicidad queda concentrada al tiempo de la vida presente. Diseminadas por todas partes esta tan grande licencia de pensar y obrar, no es maravilla que la gente de la ínfima clase, cansada de la pobreza de su casa u oficina, ansíe volar contra las moradas y fortunas de los más ricos: no es maravilla que ya no exista tranquilidad alguna de la vida pública o privada, y que ya el mundo haya llegado casi a la última perdición.

II. LA VERDADERA DOCTRINA

A) ELOGIO DE LOS ANTERIORES PONTIFICES

Mas los Pastores de la Iglesia, a quienes compete el cargo de resguardar la grey del Señor de las asechanzas de los enemigos, procuraron apartar con tiempo el peligro y proveer a la salud de los fieles. Tan luego como empezaron a formarse las sociedades clandestinas en su seno se fomentaban ya entonces las semillas de los errores que hemos mencionado; los Romanos Pontífices Clemente XII y Benedicto XIV no omitieron el descubrir los impíos proyectos de estas sectas y avisar a los fieles de todo el orbe la suma de males que ocultamente se tramaba.

Pero después de aquellos que se gloriaban con el nombre de filósofos, atribuyeron al hombre cierta desenfrenada libertad, y se empezó a formar y sancionar un derecho nuevo; como dicen, contra la ley natural y divina; el Papa Pío VI, de feliz memoria, mostró al punto la perversa índole y falsedad de aquellas doctrinas en público documentos, y al propio tiempo anunció, con una pervisión apostólica, las ruinas aquque iba a ser conducido miserablemente el pueblo. Más, sin embargo de esto, no habiéndose precavido por ningún medio eficaz, que tan depravados dogmas se persuadisen a los pueblos de día en día, y se tradujesen en axiomas públicos de los reinos, los Papas Pío VII y León XII condenaron con anatemas las sectas ocultas, y amonestaron otra vez a la sociedad del peligro que por ellas le amenazaba.

A todos, finalmente, es manifiesto con cuán graves palabras y cuánta firmeza y constancia de ánimo Nuestro glorioso predecesor Pío IX, de feliz memoria, ha combatido, ya en Alocuciones tenidas, en Encíclicas dadas a los obispos de todo el orbe, contra los inicuos intentos de las sectas, y señaladamente contra la peste del socialismo, proveniente de las mismas.

De sentir es que aquellos a quienes está encomendado el cuidado del bien común, rodeados de las astucias de hombres malvados, y atemorizados por sus amenazas, hayan mirado siempre a la Iglesia con ánimo suspicaz, y aun torcido, no comprendiendo que los conatos de las sectas serían vanos si la doctrina de la Iglesia católica y la autoridad de los Romanos Pontífices hubiese permanecido siempre en el debido honor, tanto entre los príncipes como entre los pueblos. Porque **la Iglesia de Dios vivo, que es columna y fundamento de verdad** (4), enseña aquellas doctrinas y preceptos con que se atiende a la incolumidad y quietud de la sociedad, y se arranca de raíz la planta siniestra del socialismo.

B) Oposición de la doctrina católica y socialista

Empero, aunque los socialistas, abusando del mismo Evangelio para engañar más fácilmente a los pocos cautos, acostumbran a torcerles hacia su dictamen; con todo, hay tan grande diferencia entre sus perversos dogmas y la purísima doctrina de Cristo, que no puede ser mayor. Porque **¿qué participación puede haber de la justicia con la iniquidad, o qué consorcio de la luz con las tinieblas?** (5). Ellos seguramente no cesan de vociferar, como hemos insinuado, que todos los hombres son entre sí por naturaleza iguales, y, por tanto, sostienen que al que se debe el honor y reverencia a la majestad, ni a las leyes, a no ser acaso a las sancionadas por ellos a su arbitrio.

a) Sobre la igualdad y autoridad

Por el contrario, según las enseñanzas evangélicas, la igualdad de los hombres consiste en que todos, habiéndoles cabido en suerte la misma naturaleza, son llamados a la misma altísima dignidad de hijos de Dios; y al mismo tiempo, en que, decretado para todos un mismo fin, cada uno ha de ser juzgado según la misma ley para conseguir, conforme a sus méritos, o el castigo a la recompensa. Mas la desigualdad de derecho y la potestad dimana del mismo Autor de la naturaleza, **por quien es nombrada paternidad en los cielos y en la tierra.** (6).

Mas los lazos de los príncipes y súbditos de tal manera se estrechan con sus mutuas obligaciones y derechos, según la doctrina y preceptos católicos, que templan la ambición de mandar, por un lado; y por otro, la razón de obedecer se hace fácil, firme y nobilísima.

Seguramente la Iglesia inculca constantemente a la muchedumbre de los súbditos este precepto del Apóstol: **«No hay potestad sino de Dios, y las que hay, de Dios vienen ordenadas; así que quien resiste a la potestad resiste a la ordenación de Dios; y los que resisten, ellos mismos se atraen la condenación** (7); pues en otra parte nos manda estar sujetos necesariamente, no sólo por la **fuerza, sino también por la conciencia, y paguemos a todos lo que es debido; a quien tributo, tributo; a quien contribución, contribución; a quien temor, temor; a quien honor, honor** (8). Porque, a la verdad, el que creó y gobierna todas las cosas, dispuso, con su próvida sabiduría, que las cosas ínfimas llegaran por las medias, y las medias por las superiores, a los fines respectivos.

Así, pues, como en el mismo reino de los cielos quiso que los coros de los ángeles fuesen distintos y unos sometidos a otros; así como también en la Iglesia instituyó

(3) **1 Tim., 6, 10.**

(4).—**Ad Tim., 3, 15.**

(5).—**2 Cor., 6, 14.**
(6).—**Ad eph., 3, 15.**
(7).—**Ad rom., 13, 1-7.**
(8).—**1 Co., 12, 27.**

M.E.C.D. 2016

CEREBRINA ULRICI

El tónico mas famoso para la debilidad general, agotamiento, depresión nerviosa, anemia, falta de fuerzas, neurastenia y para los convalescientes de enfermedades agotantes. Nutre. Fortalece. De sabor exquisito.

CEREBRINA ULRICI
NUTRE-FORTALECE
SABOR AGRADABLE

Defienda su dinero y salud. Cuando compre el Cordial Cerebrina de Ulrici, no diga meramente Cordial de Cerebrina. Diga Cordial Cerebrina Ulrici o Cerebrina Ulrici y fíjese que lleve la firma del Dr. C. J. Ulrici en la envoltura y en la etiqueta.

ULRICI MEDICINE COMPANY
NEW YORK, N. Y. CS-11

¡QUE BIEN ESTAS! TE FELICITO ¿A QUE SE DEBE ESE CAMBIO?
—PUES CHICO ESE MILAGRO SE DEBE A LA "PEPSINA Y RUIBARBO BOSQUE" QUE ME HA CURADO LA DISPEPSIA.

¡Arranquelo!

Arranque de su rostro ese velo manchado y deje que la belleza de sus facciones luzca en todo su esplendor. Use el **Ungüento y el Jabón Facial BLANCO Y NEGRO** para blanquear y embellecer su cutis librándolo de pecas, barros, paño, espinillas y manchas afeantes de la piel.

Use Pastillas PENETRO para la tos

El famoso remedio que conmina los Ataques y Desordenes Nerviosos.

Por más de treinta años ELEPIZONE ha restablecido la salud a millares que sufrian de Epilépsia y Debilidad Nerviosa.

ELEPIZONE, recomendado por los médicos, es un remedio para niños y adultos, y lo venden en las principales farmacias.

Se obtienen resultados con uno o dos frascos.

NO ACEPTE IMITACIONES PIDA

ELEPIZONE

UNGUENTO CADUM PARA LAS ERUPCIONES

Es sorprendente el ver con qué prontitud el Unguento Cadum restituye y cicatriza las erupciones de la piel. No importa cuántos remedios haya probado sin obtener beneficio, no tiene Ud. por qué desesperarse, pues el Unguento Cadum es distinto de todos ellos. Alivia la picazón instantáneamente y empieza a hacer cicatrizar con la primera aplicación. Las enfermedades más obstinadas de la piel, como los granos, las úlceras, las erupciones, las contusiones, el eczema, la urticaria, las quemaduras, la picazón de los hemorroides, las picadas de insectos, etc., se alivian prontamente con el Ungueto Cadum. El ungüento viene en un solo tamaño y se vende siempre en su envase de origen. Cuidado con las imitaciones.

DIABETICOS

Nuevo tratamiento de la Diabetes sin Insulina, por método propio
Curación de las Diabetes benignas y transformación de las Diabetes malignas en benignas

DR. GUSTAVO ODIO DE GRANDA
MEDICO DE LAS UNIVERSIDADES DE PARIS Y HABANA
Horas de consulta: de 2 a 4 excepto los sábados
TELEFONO U-5832 VIRTUDES 144-B

CRONICA HABANERA

GRACIELA JIMENEZ

Al mediodía de ayer, en la intimidad, han contraído matrimonio la bella señorita Graciela Jiménez con el caballeroso amigo Antonio Ramos y Rodríguez, ambos, miembros de conocidas familias.

La ceremonia se verificó ante el notario doctor Abelardo F. Martínez. Le deseamos muchas felicidades a la gentil pareja.

EN EL TEATRO ENCANTO.—El acontecimiento de hoy.

Día de gran gala el de hoy, en nuestro aristocrático y bello teatro de la calle Neptuno, el «Encanto», con motivo del preestreno de la grandiosa superproducción de la Columbia, «La princesa encantadora».

Esta lindísima opereta, de la genial Grace Moore, la diva de la voz de oro, llevará hoy al «Encanto» a los más destacados elementos de la sociedad habanera, que tanto la admiran.

Secundan a Grace Moore en su estupenda labor, Franchot Tone, ¿alter Connolly, Víctor Jory y Herman Bing. «La princesa encantadora» está dirigida por Josef Von Sternberg.

No se cabrá hoy en el Encanto.

Ayer se vió muy concurrido el «Encanto», con motivo del estreno de la preciosa comedia «Claro de luna sobre el río», interpretada por Rochelle Hudson, Michael Bartlett y Barry Richman.

Entre las señoras que asistieron ayer, se encontraban las siguientes:

La Princesa de Ruspoli.

Olga Seiglie de Gómez Mena, esposa del secretario de Agricultura.

Josefina Ruiz de Navarro, esposa del vice-cónsul de México.

Loló Larrea de Sarrá, María Larrea de Suero, Gloria Erdman de Juarrero, Clara Carreras de Mendieta, Pepilla Penin de Rodríguez Fuentes.

Josefina Barraqué de Sabatés.

Nena Rodríguez de Santeiro.

Sarita Larrea de García Tuñón, María Cabeza de Solís, Josefa Alvarez Flores de Onetti, Elena Alfonso de Casuso, Bebita Pérez Piquero de Castañeda, Alicia López Bisbal de Rodríguez, Carolina Mantice de Muller.

Cristina Fernández de Castellví.

Margarita Scull de Alvarez.

Ernestina Ordóñez de Contreras, Margarita Contreras de Beck, Emelina Aguirre de Méjer, Mercedes Marty viuda de Baguer, Pilar Reboul de Fernández.

Guillermina Pérez Fernández.

Floraida Fernández Reboul de Tolón, Pino Díaz de Rivas, Esther Menéndez de Zayas, Raquel Rigol de Galbis, Nena Caveda de Fernández, Matilde Portela, Carolina Parellada viuda de Zanón.

Sarita Vianello de Calvo Tarafa.

Cusa Macías de Cortina.

Piedad Zamora de Cárdenas, Billie Boullosa de Diez Burgos, Hortensia Milián de Milián, Mary R. de Estrada Palma, Julieta Cadenas de Silva, Milly Schumann.

Estelita Alonso de Nodarse.

Yoyín O-Farrill de Mendieta.

Cuca Alfonso viuda de Lawton.

Graziella Sánchez de Villada, Nena Velasco de González Gordón, Terina Losa de Diago, Julieta Cadenas de Silva, Hilda Sarrá de Méjer, Tina Sarrá de Sánchez, Zeida Ochoa de Morales, Nési Romagosa de Rodríguez Franca.

Terina Souza de del Valle.

Anita Vinent de Maciá, Luisa Delfín de Vega Flores, Teté Delfín de Fernández Pellón, Dulce María Chacón de Salas, Isolina Díaz, Ofelia Valdés de Vázquez Bello.

Carmen Sánchez Galarraga de Alfonso.

Elena de Arcos de Lebredo.

María Isabel B. de Loret de Mola, Marion Grinda de Basarrate, Enriquetica González Langwith de O'Farril, Leonila Fina de Fernández Mederos.

Mercedita Montalvo de Velasco.

Minita Argüelles viuda de Hill.

Carmela Sampedro de Argüelles.

Caridad Rosales de Alzugaray, Lidia Plá de Osuna, Aurorita García Feri ade Areces, Bebita Alonso de Belt, Mercedes Pell de Solís, Carmela Alio de López.

Bebita Miyares de Juncadella.

Mercy del Monte de Maciá.

Rosa María Sánchez de Alliegro, Ritica Fernández Marcané de Crusellas, Angelina Portela de Carranza, Silvia Soto Navarro de Cape, Nena de la Cerra de Soler, Elena Delgado viuda de la Cerra, Carmela Caballero de Quesada.

María Luisa Bilbao de Montoto.

María Antonia Jorge de Rodríguez Walling.

María Teresa Lara de Alfonso, Carolina Fernández de Vidal, Piedad Hidalgo de Galletti, Marcela de Haro de Col, Graziella Pino de Lima.

Y Fabiola de Veer de Alfonso.

Señoritas:

Vivien Conill.

Lilita Montalvo, Hilda Díaz, Beatriz Muñoz y María Teresa Freyre, tan bonitas.

Bebita Lasa.

Mercedes Onetti, Juana María Catá, Caridad López Serrano, Concha Rosales, Fina Contreras, Esperanza Núñez de Villavicencio, Antolina de Cárdenas.

Lillian Gómez Mena.

Aidita Muñoz.

Chiquitica Miranda, Rosita Almansa, Chiquitica y Sarita Paradela, Lucrecia de Haro, Carmen Valero, Josefina Florit, Carmen Luisa Aenlle, Carina de Posada, Pitín Fernández, Carmelina Villa, Mignón Menéndez.

Emma Revilla.

Beba Andino.

María Carlota Méndez, Poupée Venero, Cisa Antón, Lolita de Varona, Ada López, Cristina y Josefina Zanón, Elsa G. de Castro, Silvia y Berta Gottardi.

Pinky Pantoja, muy graciosa.

Carmita y Nenita Alvarez Tabío.

Lily Marín.

Conchita Fernández Caveda, Marta Valdés Amable, Loló de Cárdenas, Elena Sedano, Graziella Méndez Plasencia, Anaís Fernández Centurión.

Albertina O-Farrill.

Addie Machado.

Carmelina Gamero. Flor María Bango, Cuchita Lluriá, Conchita de la Cerra.

Y Loló y Elena Angulo.

EN EL LYCEUM.—Para las seis de la tarde de hoy, viernes, está señalada en el Lyceum la apertura de una interesante exposición.

Exposición de dibujos y acuarelas de Andrés García García Benítez, el notable y joven artista cubano.

Lo presentará, con breves frases, el señor Rafael Marquina.

He aquí el catálogo de sus obras:

1), Muchachas con violetas; 2), Dibujo; 3), Dos muchachas; 4), Dibujo; 5), La Hora Profunda; 6), Mujer con gato; 7), Greenwich Village; 8), Virgen negra; 9), Mujeres con jarros; 10), Siesta; 11), Muchacha; 12), Cumbancha; 13), Gitanos; 14), Los amantes; 15), Hombre mirando el fuego; 16), Vírgenes; 17), Subway en la madrugada; 18), Poema del mar y de la arena; 19), Triángulo; 20), Bacanal negra; 21), Harlem; 22), La nieve; 23), Conga; 24), Copla; 25), Velorio de María Belén Chacón (inspiración en Ballagas); 26), La mañana; 27), La noche; 28), Procesión; 29), Infierno; 30), Fiesta en el solar; 31), Tragedia; 32) Domingo (inspiración en Colette); 33), Ventana; 34), Dibujo.

VIAJEROS DISTINGUIDOS.—El próximo domingo salen para Miami, donde pasarán una corta temporada, el doctor Alberto Barreras y su esposa Andrea Hernández, los que acompañan a su nieta, la lindísima señorita Lilita Montalvo y Barreras.

MISA DE REQUIEM.—Hoy se dirá una misa de requiem en sufragio del alma de la que en vida fué bondadosa señorita Amalia Moreno y Martínez, de cuya muerte se cumple un aniversario.

Al acto invita la señora Justina Martínez.

EL DOCTOR PENICHET.—El doctor Jesús María Penichet, conocido oftalmólogo que disfruta de gran nombradía, acaba de trasladar su residencia para la casa de la calle Paseo, número 18, esquina a 11, en el Vedado, en unión de su interesante esposa Nena Boscowitz y de su graciosa hija América.

También allí ha instalado el doctor Penichet su gabinete de consultas con el teléfono F-4111.

Sépanlo así, sus amistades y su numerosa clientela.

DOS BODAS.—Mañana, sábado, contraerán matrimonio la gentil dama Sergia Camacho del Pino con el señor Ramón del Valle Seguí, persona muy estimada en nuestros círculos.

Se celebrará el enlace, de carácter íntimo, en el Hotel «Bristol», a las seis de la tarde.

Actuará como notario el doctor Antonio Avila y como testigos por ella, el doctor Nín y el señor Jesús Portocarrero y por él, el Presidente del Casino Español, señor Bernardo Pardías y el señor Severino Caso Suárez.

Otra boda concertada para mañana, es la bella señorita Virginia Escobar Quesada, hija del ex representante Francisco Escobar Tamayo.

Unirá sus destinos la señorita Escobar, que pertenece a una estimada familia de Santiago de Cuba, a los del caballeroso joven José Rodríguez Cuquerella.

El doctor Juan Beitrán dará fe del acto como notario y como testigos los señores Silvio de Cárdenas y Cecilio Acosta por él y por ella el doctor Eladio Ramírez y el señor José María de la Cova.

EXPERIENCIA

Sólo después de 17 largos años de experimentación en sus laboratorios, fué cuando la General Electric, en el 1927, lanzó al mercado su primera unidad. Hoy exceden ya de TRES MILLONES los G. E. en activo servicio en todo el mundo.

AUNQUE la refrigeración eléctrica constituye una absoluta necesidad en las cuatro estaciones del año, el rigor de nuestro verano la hace doblemente necesaria en esta época. De ahí que hayamos escogido el mes de Julio para celebrar nuestra

GRAN VENTA ANUAL DE REFRIGERADORES

GENERAL ELECTRIC

Los tiempos cambian—Las ideas modernas ganan cada día nuevos adeptos. Por eso ya nadie discute las evidentes ventajas de la refrigeración eléctrica. Ahora el problema se limita a seleccionar el aparato que brinde los resultados más eficientes, durante largos años y con un costo mínimo de mantenimiento. General Electric ofrece en sus modelos 1936 cuanto pueda exigírsele a un refrigerador eléctrico. Mantiene, desde luego, el universalmente famoso mecanismo G.E., sellado en su "Torre Blindada" y acoplado a un gabinete todo-de-acero, de bellísimo diseño e inmaculada blancura.

Super-congelador de acero inoxidable—Control de temperatura—Deshelador automático—Entrepaños corredizos—Alumbrado interior y Pedal para abrir la puerta, son algunas de sus muchas características.

Pero, el factor predominante en los nuevos modelos es su económica y eficiente operación: Congelan en la mitad del tiempo y con mucho menor consumo comparados con los tipos de años anteriores.

¡INVESTIGUE NUESTRA OFERTA DE JULIO!

y comprenderá por qué es AHORA cuando debe adquirir su G.E. Véalos y pida detalles completos en nuestra más próxima Sucursal.

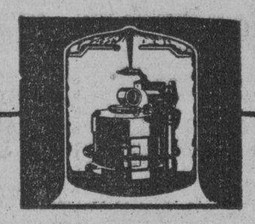

UNIDAD ECONOMICA
(sellada en acero)
para todos los modelos General Electric. No requiere atención alguna; ni siquiera aceitarse.
LUBRICACION Y ENFRIAMIENTO AUTOMATICO
equivalente a operación más silenciosa, larga vida y bajo costo de funcionamiento.

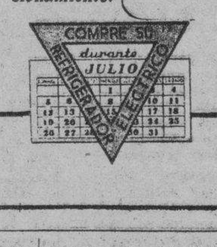

Cía. Cubana de Electricidad
A las Ordenes del Público

GRADUADA

La gentil y distinguida señorita Lourdes Echeveste y Rojas, de la mejor sociedad de Cienfuegos y emparentada con familias habaneras.

La encantadora Lourdes se acaba de graduar en las Dominicas Americanas recibiendo con tal motivo muchas felicitaciones.

EN EL AUDITORIUM.—Muy concurrido se vió ayer el elegante teatro «Auditorium», tan favorecido siempre por la sociedad habanera.

Fué con motivo de estrenarse la encantadora producción titulada «La noche aquella», interpretada exquisitamente por Jean Kiepura, el notable tenor del Metropolitan, y la celebrada soprano Gladys Swarthout, ambos muy admirados por la sociedad habanera.

En las tandas de las cuatro y ocho y media, se exhibió «Condenados al infierno», por Donald Wodds y Kay Linsker.

Hoy vuelve a repetirse este programa.

Entre las señoras que asistieron ayer se encontraba este grupo:

La Marquesa de Pinar del Río.

La Marquesa de Villalta.

Mariana Seva de Menocal.

Carlota Ponce de León viuda de Zaldo, Pilar Bolet viuda de Ponce de León, Mirta Martínez Ibor de del Monte, Célida del Monte de del Monte, Mercedes Touzet viuda de Santeiro.

Cristina Kindelán de Mendoza.

Estela Broch de Torriente.

Hortensia Carrillo de Almagro.

Cuca Ariosa viuda de Arango, Esperanza García Echarte de Finlay, Laura Rayneri de Alonso, Dulce María Reyes Gavilán de Pujals, Estela Alamilla de Cervantes.

Conchita Bosque.

Mercedes Crusellas de Santeiro.

Gloria Ariosa de Almagro, Gloria Villalón de Guerrero, Amparo Palacios de Douglas, Marilita Machín de Luttich, Nena Rodríguez de Santeiro, Dulce María Blanco de Cárdenas.

María Teresa de Varona.

Mina Altuzarra de Pérez Chaumont, Matilde Truffin, Adelaida Parodi de Ramírez Olivella, Rosita Cadaval de Rayneri, Josefina Buria de Medio, Evangelina López de Palacio, Madame Descamps, Luz Suárez de González del Valle.

Laura Rayneri de Alonso.

María Broch de Fernández.

Daisy Curbelo de Recio, Pura Grau de Novellas, Elsa de la Huerta de Valverde, Margarita Mendoza de Miyares, Margarita Alvarez de Rangel.

Josefina Martínez Armand de Kindelán.

Zoila Soto de Urruela, Georgina Collazo de Morales, Alicia Herrera, María Isabel Suárez de Sánchez, Josefina de Vega viuda de Posada, Matilde Iglesias de Casanova.

Hortensia Taraía de Rodríguez.

Matilde Peláez de Dopico, Carmen Aróstegui de Longa, Ofelia Le Monier de Alonso, Elvira Pérez de Errasti, Malvina Biart de Díaz Blanco.

Chita Diehl de Pollack.

Modesta Lazo de García, Alicia de Castro de Remedios, Cristina Pozo de Sierra, María Teresa Miró de González, Luisa María Moreno de Moreno.

Señoritas:

Josefina Valverde, Bebita Lasa, Gina Arango, Gloria Barrios, Cuca Valiente, Rosa y Elvira Morales Zaldo.

Hortensia y María Luisa Montalvo.

Estelita Santeiro.

Elena Franca.

Josefina de Cárdenas, Hortensita Arroyo, Elena Castellanos, Mingtoy Texidor, Carina de Posada, Marietta Aenlle, Ofelia Cervantes, Josefina Ruz.

Josefina Fonts.

Lolita Coroalles.

Minita Pérez Chaumont, María Teresa Palacio, Marta Medio, Isabel Escasena, Lolita Meza, Margarita Morales Robelin, Ada y Alicia Dopico.

Cusy Finlay.

Graziella Pascual.

Marta Pujals, Margarita García Rayneri, Silvia Pujals, Addie Machado, Florindita Viamontes.

Odette Descamps.

María Jlia Casanova, Carmelina Muñoz, Ninina de los Reyes, Margarita Alarcón, Luisa Lima.

Rosita, Margarita y Enita Rayneri.

Manolita y Loly Bravo.

Corita Sánchez Agramonte.

Alicia Cadenas, Cecilia Portuondo, Sarita Espinosa, Carmelina Solís, Ilse y Guillermina Evertz, Adrianita Otermin, Laurita y Julita García Lazo.

Conchita López Bosque.

Magda Urruela.

Silvia Sánchez Toledo, Silvia Pérez de la Torre, Elsa y Marina Díaz Biart, Mina Errasti.

Lourdes Caballero.

Hortensia Tapia, Silvia y Bertha Díaz Balsinde, Lydia y Celita Rayneri, Graciela Fresneda.

Y Elena Ponce.

EN EL SEVILLA.—A las doce y media del día celebrará, hoy, un almuerzo, en el hotel «Sevilla Biltmore», la Asociación de Corredores de Seguros que preside el señor Raúl Perera.

Serán invitados de honor, el secretario del Trabajo, señor Agustín Cruz, y el subsecretario señor Antonio Cueto, así como otros altos funcionarios del departamento.

El día 14, con motivo de festejar la colonia francesa radicada en la Habana, la toma de la Bastilla, celebrará el tradicional almuerzo en este hotel.

FELIZ ANIVERSARIO.—El estimado compañero de «Avance», Mario Massens, y su gentil esposa Carmen Cubillas, celebraron ayer su segundo año de casados.

Feliz aniversario por el que se vieron muy congratulados.

DE REGRESO.—Mañana, sábado, regresan a nuestra capital los distinguidos esposos Leslie Pantín y Ondina de Armas, tan queridos en nuestra sociedad.

Vienen trás de un interesante viaje por Europa, donde pasaron algunos meses.

Bienvenidos.

Luis DE POSADA.

M.E.C.D. 2016

SOCIEDADES ESPAÑOLAS

EN IMPORTANTE SESION CELEBRADA POR «LA AURORA DE SOMOZAS» SE TOMO EL ACUERDO DE ADQUIRIR TERRENOS PARA CONSTRUIR EN BREVE UN MAGNIFICO BALNEARIO

La importante sociedad galaica «La Aurora de Somozas», celebró junta general reglamentaria, actuando de Presidente el señor José María Vilaboy Formoso y de Secretario el Sr Antonio Freire Montero, concurriendo a la misma gran número de asociados. Se dió lectura al informe de la Directiva correspondiente al primer semestre del año en curso, el cual fué aprobado por unanimidad

Acto seguido, y cumplimentando el reglamento en vigor se procedió a tomar el acuerdo de concederle el «Botón de Mérito de Propaganda», a los entusiastas directivos señores José Yañes Sueiras, Ramón Durán Vilaboy y Jesús López Paz.

Felicitóse al señor Presidente de la Sección de Fiestas, señor Francisco Fontao Pita, así como a sus compañeros de Sección por el grandioso festival celebrado el mes de Junio próximo pasado en el Stadium de la Cervecería La Polar, con general beneplácito de todos y cada uno de los asociados, que disfrutaron del mismo.

El Sr. Francisco Fontao Pita, inscribió a Benigno Bouza Villariño y señores Arias y Cia.; José Ma. Antonio Martínez y Sra.

Se concedió autorización al Presidente social, señor José Ma. Vilaboy Formoso, para que ante Notario otorgue le correspondiente poder al señor José Vilaboy Vilaboy, Presidente de la Delegación en Somozas, con carácter administrativo y el que puede ser sustituido a favor de abogados y procuradores.

Se dió a conocer una atenta comunicación del señor Jaime Montero, Cónsul General de España en esta República, participando que atendiendo una recomendación acordó la repatriación gratuita de la señora Dolores Iglesias Fernández. Acordándose darle las más expresivas gracias.

Esta sociedad por iniciativa del vocal Juan Antonio Pérez y López acordó emprender la ardua labor de dotar a esta sociedad de un balneario cercano a esta capital. Dicho señor Pérez ha expuesto el plan de adquisición y los beneficios incalculables que representa para la salud de los niños de los señores socios y para los mismos el servicio continuo de los baños de mar, el ejercicio al aire libre, que nos traen las brisas del Golfo y los Deportes que se establecerán en los terrenos que se adquieran. La Junta acordó nombrar una comisión para que informe y proponga a la próxima junta lo concerniente al particular.

PARA CONMEMORAR LA FESTIVIDAD DE SANTIAGO APOSTOL LA BENEFICENCIA GALLEGA OFRECERA SOBERBIA FUNCION

La fiesta que desde hace medio siglo viene celebrando la Beneficencia Gallega para conmemorar el Día de Santiago, llamado hoy Día de Galicia, el 25 de Julio, se celebrará este año en el Teatro Nacional y ha de ser de una solemnidad, atracción y resonancia imponentes.

Se pondrá en escena la gran ópera de costumbres gallegas «Maruxa», escrita por el maestro Vives, y que tiene una música encantadora; sublime.

El elenco está integrado por cantantes de primera categoría como la eminente diva Maruja González que conquistó en esta última temporada, en los principales teatros madrileños, grandiosos triunfos estrenando obras de los mejores actores líricos de España; el baritoño Ordóñez, el tenor Naya y el bajo José Fuentes, tan conocidos y admirados del público habanero.

Están ensayándose los coros que han de constituir uno de los mejores espectáculos de la obra. Se pondrá en escena una «Maruxa» modelo.

Las entradas se están agotando porque es mucha la demanda que se hace de ellas. Están a la venta en la Secretaría de la Beneficencia Gallega, bajos del Centro Gallego, por San José, teléfono A-6705.

EN SU CALIDAD DE REPRESENTANTE EN LA CONFEDERACION UNIVERSAL DE SOCIEDADES GALLEGAS, EL DIPUTADO R. SUAREZ PICALLO DIRIGE UNA MISIVA A LOS BARCALESES

Una robusta mentalidad galaica, el señor Ramón Suárez Picallo—diputado a Cortes por la Coruña y propugnador incansable de la autonomía de Galicia— ha dirigido al presidente de la sociedad «Unión Barcalesa» la siguiente misiva:

Madrid, 3 de junio de 1936.

«Sr. D. Jesús Suárez País.

'Presidente de «Unión Barcalesa».

«La Habana.

«Distinguido conterráneo:

«Es en mi poder su muy estimada del diez de mayo, comunicándome el acuerdo de esa sociedad, por el que se me designó su delegado ante la Confederación Universal de Sociedades Gallegas.

'No sólo acepto complacido el cargo con que me ronran sino que les agradezco muy vivamente esa designación. Tengo en Barcala amigos bien queridos que lo fueron por igual en la hora de la derrota y de la angustia y voy allí con frecuencia como quien va a un remanso de belleza y de cordialidad. Mi palabra—pobre y humilde como mía, pero temblorosa de amor a Galicia y a sus criaturas—es allí escuchada con devoción conmovedora. Por otra parte, he comido durante veinte años el duro pan de la inmigración, durante cuya noche oscura sólo alumbró mi espíritu una estrella de esperanza: Galicia, rica, culta, libre.

«Y ya gozando el inefable bien de pisar su suelo bendito, no he roto por eso el lazo invisible que me sigue uniendo a mis hermanos de emigración que bajo todos los cielos del mundo, aman y sirven a nuestra Patria Gallega con amor entrañable y la sirven con el desinterés de los héroes anónimos que ni siquiera muchos de ellos volverán a ver.

«Muchas gracias, pues, por la distinción que viene a obligarme más aun a las gentes del valle magnífico, remanso bien querido de mi espíritu.

«Para cuanto pueda serles útil, ténganme por suyo, de Galicia y de la República.

Ramón Suárez Picallo».

LA CONDUCTA DEL SR. A. RODRIGUEZ SERA JUZGADA PRONTO EN DEPENDIENTES

La Directiva de la Asociación de Dependientes en su sesión extraordinaria última, conoció de la renuncia del Contador Social, así como de su ausencia y de las anomalías advertidas en los libros a su cargo. La junta acordó, por unanimidad, mantener el criterio de la necesidad de proceder inmediatamente a investigar la realidad de lo que pudiera existir los Vocales, señores Cortines, Brú, Solaun, Echave, Oliver, Vázquez y Puente, para que con los Auditores pertinentes hagan la comprobación correspondiente para proceder en consecuencia.

Asimismo la Junta autorizó al Presidente Social para poder establecer oportunamente la denuncia correspondiente y para otorgar poder al Letrado Consultor de la Asociación para que se persone como acusador privado en la causa a que hubiere lugar.

SUBASTA CELEBRADA

En la Subasta Pública celebrada la noche del 8 del actual en la Asociación de Dependientes, se presentaron varias proposiciones para las pinturas interiores del Palacio social, habiéndole sido adjudicada ésta al señor Santiago Hernández, que fué el postor que ofreció la proposición más baja $3,775.00. Asimismo se adjudicó la subasta de los trabajos de reparación de los techos de los lucernarios del pabellón Dr. Bernardo Moas, al señor Rafael Pí, por la cantidad de $3.000-00. Ambas adjudicaciones se hicieron con sujeción estricta a los pliegos de condiciones y especificaciones que rigieron para estas subastas.

Como se ve, la Asociación de Dependientes atiende preferentemente al cuidado de su palacio social y de su importante pabellón Dr. Moas, en que se encuentran instalados los maravillosos equipos de aparatos Zander, Bier, baños rusos, etc.

DUELO

Ha fallecido en la casa de salud «La Purísima Concepción» el señor Leandro Zurbano, antitguo socios y ex-Vocal de la Junta Directiva, que perteneció al comercio de esta plaza, y quien por sus relevantes dotes de carácter y hombría de bien se conquistó siempre afectos y simpatías.

Descanse en paz el estimado amigo y llegue hasta sus familiares nuestro más sentido pésame.

SE CONSTITUYE HOY EL COMITE FEMENINO DEL PROGRESISMO ASTURIANO

El viernes 10, a las 9 de la noche, en Reina 3 altos, se constituirá definitivamente el Comité de Damas Progresistas del Centro Asturiano, acto para el cual el Presidente del Comité Ejecutivo, señor Maximino García invita a todos los progresistas y a sue familias, con el fin de que resulte una demostración del entusiasmo y de la decisión que los progresistas sienten para la próxima campaña electoral.

Siendo el Partido Progresista el que calorizó el ingreso de la mujer como asociada en el Centro Asturiano, hasta que lo consiguió, es lógico que sea ahora también el primero que propugne la concesión de los mismos derechos políticos para la mujer que para el hombre en el Centro Asturiano. Las 5 mil asociadas que con fervor militan en la institución, son merecedoras de esa concesión. La constitución del Comité de Damas Progresistas, que se efectuará, será uno de los primeros pasos hacia la obtención de esa igualdad de derechos. Al terminar el Partido en las venideras elecciones, será realidad esa promesa.

Deben, pues, los progresistas todos, concurrir hoy por la noche a Reina 3, altos, para así demostrar su compenetración con esas aspiraciones y ofrecer a las damas del Comité la sensación de que sus anhelos serán realidad en un futuro no lejano.

EL DR. FERNANDO ORTIZ Y OTRAS FIGURAS HABLARAN EN LA «HISPANO-CUBANA»

La inesperada enfermedad de Ortega y Gasset que le ha obligado a demorar su viaje por algunos meses y la repentina falta de sus conferencias, ha hecho difícil la improvisación de un programa para julio y agosto.

Obligado por las circunstancias el Presidente de la Institución, señor Fernando Ortiz, el próximo domingo, día doce, dará una conferencia sobre un tema confidencial.

Se está en tratos para atraer cuanto antes un conferencista extranjero, pero la circunstancia de estar ya a mitad de estación y con los cursos de verano comenzados, hace difícil poder resolver en seguida y a distancia el problema. Esto, no obstante, se darán las conferencias acostumbradas.

Tienen ya conferencias comprometidas los vice presidentes de la institución, doctores Pedro Castillo y Juan Marinello, la secretaria, doctora Camila Henríquez Ureña, la vice secretaria doctora Piedad Maza y los vocales doctores Manuel Gran, Carolina Poncet, Manuel Bisbé, Francisco Ichaso y otros miembros de la Junta además de algunos otros conspícuos profesores cubanos y extranjeros.

EL PABELLON 18 DE «LA BENEFICA» HABRA DE INAUGURARSE PRONTO

La Sección de Sanidad del Centro Gallego ha considerado la posibilidad de inaugurar el día de Santiago el pabellón 18, cuyas obras de adaptación para reconcentrar en él importantes servicios que se hallan diseminados por otros pabellones, habían sufrido una interrupción debida a que no existía en plaza el mosaico que se empezara a emplear en el revestimiento de los zócalos.

Obviado ya este inconveniente con la recepción del pedido que se hiciera a la casa exportadora, se está imprimiendo gran actividad a los trabajos para ver si es posible que la inauguración del hermoso pabellón coincida con la tradicional fiesta religiosa que en honor de Santiago Apóstol patrón de Galicia, se hace todos los años en «La Benéfica».

Para el caso de que pueda realizarse el deseo de la Sección de Sanidad se confeccionará un programa de festejos, del que informaremos oportunamente.

ALTA CIRUGIA DENTAL EN «HIJAS DE GALICIA»

Uno de los servicios de más perfecta organización en la Sociedad «Hijas de Galicia», es el Departamento de Cirugía Dental, instalado en su magnífico sanatorio Concepción Arenal.

En el transcurso del pasado mes se atendieron por los profesionales que tienen a su cargo este servicio a novecientas treinta y ocho asociadas, en la forma siguiente: por el Dr. José F. de la Torre, 402; por el Dr. Gonzalo Fernández, 293 y por el Dr. Ovidio Miranda, 243.

Los facultativos que tienen a su cargo la atención del Servicio Domiciliario evacuaron novecientas setenta y dos consultas de asociadas en la forma siguiente: Por el Dr. Alfredo Marth, 215; por el Dr. A. Rodríguez Novoa, 253; por el Dr. Felipe Olivera, 264 y por el Dr. Pedro Castelló, 240.

ACTOS PARA HOY

CENTRO ASTURIANO: Continuación de la junta ordinaria de Directiva a las ocho y media de la noche en el palacio social.

PARTIDO PROGRESISTA DEL CENTRO ASTURIANO: Constitución del Comité de Damas a las ocho y media de la noche en Reina número 3, altos.

NATURALES DEL CONSEJO DE ILLAS: Junta general muy importante por la noche en el Centro Asturiano.

HIJOS DEL CONCEJO DE VILLAYON: Junta ordinaria de Directiva por la noche en el Centro Asturiano.

MONTERROSO Y ANTAS DE ULLA: Junta importante de la Directiva a las ocho y media de la noche en el Centro Gallego. Para este acto cita el secretario, señor Julio M. Porto.

CENTRO DE DEPENDIENTES: Recepción al Excmo. Sr. Embajador de España, por parte de la Directiva, a las seis y media de la tarde en su palacio de Prado y Trocadero.

FIESTAS PROXIMAS

CERVECERIA «LA TROPICAL»: Banquete en honor del Excmo. Sr. Embajador de España, así como del personal de la Embajada y del Consulado, mañana, sábado, a la una de la tarde, en los jardines de la empresa, situados en Puentes Grandes.

TABOADA, CHANTADA Y PUERTOMARIN: Regio festival el domingo por la tarde en los jardines de «La Polar», amenizado por Romeu, Sonora Matancera, Emilio Parada y Quinteto de Tomé.

HIJOS DEL DISTRITO DE SARRIA: Gran verbena el sábado por la noche en los jardines de la cervecería La Polar.

CLUB DE FERRETEROS: Gran fiesta bailable el sábado por la noche en sus salones y terrenos de Cerro 547.

SOCIEDAD BURGALESA: Banquete de confraternidad social el domingo a la una de la tarde en la finca Lisa Club, sita en Marianao.

NATURALES DEL CONCEJO DE BOAL: Magno banquete de confraternidad social el domingo a las doce y medi del día en la finca «Las Piedras», situada en San Francisco de Paula.

NATURALES DEL CONCEJO DE ILLAS: Hermoso banquete en honor de sus asociados el domingo a las doce y media del día en los jardines de la cervecería La Tropical.

CLUB ESPAÑOL DE ALMENDARES: Grandes fiestas bailables el día doce y el 19 por la noche en sus salones de 17 esquina a 6, amenizadas por Antonio María Romeu, Quinteto Barcalés, Belisario López y Sexteto Bolero.

ASOCIACION DE DETALLISTAS DE TABACOS Y CIGARROS: Banquete-aniversario el domingo a las doce del día en el stadium de La Polar.

DEPORTIVO CARMELO: Magna verbena el domingo por la noche en su espléndida terraza de Línea y 13, Vedado.

PARTIDO POPULAR ASTURIANO: Banquete en honor de los cronistas de Sociedades Españolas, el domingo a la una de la tarde, en el hotel Plaza.

TERRENOS DEL DEPORTIVO ASTURIAS: Regia matinée el domingo, amenizada por las mejores orquestas.

EL VALLE DE ORO: Gran almuerzo y matinée bailable para sus asociados el domingo a las doce y media del día en el hotel Bristol, situado en Amistad y San Rafael.

LA GLORIA MATANCERA Y BELISARIO LOPEZ EN EL «DEPORTIVO ASTURIAS»

Si se tiene en cuenta el entusiasmo que existe entre la juventud habanera para concurrir el próximo domingo, día doce, a la matinée bailable que se celebrará en los salones y terrenos del Club Deportivo Asturias, es de presumir que ese día no se quepa en el local de Estrella y Subirana.

Son muchas ya las entradas vendidas y cobradas y muchas también las invitaciones distribuídas entre los comités todos que han prometido su asistencia en pleno.

Belisario López, y su insuperable orquesta y el septeto Gloria Matancera, deleitarán al público desde las 2 de la tarde hasta las siete de la noche, hora esta en que se terminará el espectáculo.

Más bien que una matinée bailable, dará el aspecto de una fiesta campestre, pues bajo la preciosa arboleda del Club Deportivo Asturias, se estará como en pleno campo.

EL SOCIO MAS JOVEN DEL CENTRO ASTURIANO NACIO EN LA QTA. COVADONGA

La inscripción de los niños, que nacen en la Casa de Salud «Covadonga», y el record de mayoría está a favor de los varones, es uno de los muchos motivos del aumento de la lista social del Centro Asturiano, dijérase que todos los padres tienen la preocupación desde el nacimiento del infante, de asegurar rápidamente su vida.

Hoy el socio más joven del Centro Asturiano es el niño Manuel Antonio Santos Merino, nacido en la casa de salud «Covadonga», inscripto como socio al minuto de nacido. Los padres del nuevo asociado son los también socios Antonio Santos y Lucía Merino, y le ha correspondido al nuevo socio el número 114,335.

Todo socio del Centro Asturiano, convertido en socio propagandista y miembro ex oficio de la Sección de Propaganda, procura hacer el mayor número de inscripciones que sea posible, para ganar el distintivo el diploma que otorga la Sección de Propaganda a los que realizan la labor de inscripciones.

Los socios inscriptos durante los días laborables del presente mes de julio, alcancen la cifra de trescientos quince, que se dividen así: 199 correspondientes al sector masculino; ciento cinco, al sector femenino y once bajas levantadas.

HOMENAJE A DON CLAUDIO CONDE EL PROXIMO DIA 16

En prueba de reconocimiento al señor Claudio Conde—popular dueño de la empresa La Cotorra—los miembros de la Cooperativa Fotográfica de La Habana rendirán a éste un bello homenaje el próximo día 16 en los hermosos jardines de dicha empresa.

En primer término se procederá a la plantación de un árbol simbólico. Luego se celebrará un almuerzo opíparo, y finalmente el señor Conde recibirá el título de Socio de Honor de la entidad mencionada.

Un acto simpatiquísimo será, pues, el del día 16 en «La Cotorra».

GRAN BAILE MAÑANA EN EL «CLUB DE LOS FERRETEROS»

Un gran baile para sus socios ofrecerá el próximo sábado 11 el floreciente Club de Ferreteros que preside el señor Martín Prieto.

Organizado por el activo Comité de la casa del club, del cual es presidente el cumplido joven señor Marcelino A. Fernández.

Será en los regios salones del club, calzada del Cerro 547, a las nueve y media de la noche, tocando la celebrada orquesta de Don Raymat.

Existe mucho embullo para esta fiesta entre las familias de la buena sociedad habanera asiduas al club de Ferreteros.

También existe animación para el gran festival, que ofrecerá la citada sociedad, el sábado primero de agosto venidero.

En cuya fiesta tocarán: la afamada Orquesta de los Hermanos Palau; la excelente orquesta de Neno González y el popular septeto Sonora Matancera.

Un peso vale el billete de entrada para los caballeros y las damas por invitación, que concederá la directiva del Club.

Todos aquellos que tengan entradas para el referido festival, podrán concurrir al baile del sábado once. Es un beneficio que ofrrece a la juventud habanera el Club de Ferreteros.

LA ARTISTICA GALLEGA Y LOS DE CHANTADA VIENEN ORGANIZANDO BELLO ACTO

Dos prestigiosas instituciones, la «Agrupación Artística Gallega» y «Chantada, Carballedo y sus Comarcas», organizan para el día 9 del próximo mes de Agosto una grandiosa fiesta bailable, la que amenizarán los más famosos conjuntos musicales, entre ellos Antonio María Romeu, Belisario López, Sonora Matancera y Banda Española. Este acto se celebrará en todos los dominios de La Polar.

A juzgar por las simpatías con que cuentan dichas colectividades y por el celo con que viene actuando la comisión organizadora, el 9 de Agosto no se cabrá en los hermosos jardines de La Polar.

BAILES DEL CLUB ESPAÑOL

Como de costumbre, el Club Español de Almendares—que cuenta con amplios y ventilados salones en la calle 17 esquina a 6—obtendrá el más rotundo éxito con dos fiestas de carácter andaluz que organiza para los días 12 y 19 del presente, en horas de la noche, y las cuales amenizarán Antonio María Romeu, Belisario López, el Quinteto Barcalés y el sexteto Bolero.

Dichas fiestas, tituladas «Los cármenes de Granada», habrá de dejar imborrables recuerdos en los amantes de Terpsícore advirtiendo q. las damas entrarán por invitación, y los caballeros abonarán una cuota muy limitada.

VERBENA EN EL CARMELO

Una de las mejores verbenas celebradas en el Deportivo Carmelo—que tiene espléndida terraza en Línea y 18, Vedado—será la del próximo domingo por la noche. Se trata de la verbena del Millón, que amenizarán Belisario López, la Sonora Matancera y el Quinteto Barcalés. Si a esto se agrega una soberbia iluminación y otros alicientes de importancia, no es aventurado augurar un nuevo triunfo a los simpáticos elementos del cada día más progresista Deportivo Carmelo.

MAÑANA, POR LA NOCHE, LA FIESTA DE LOS DE SARRIA, EN EL STADIUM «LA POLAR»

Muchas verbenas se han celebrado en el Stadium Polar, pero todas han de resultar pálidas comparadas con la gran verbena «El Gallo», organizada por la sociedad Hijos de Sarria, para la noche de mañana, sábado.

La comisión organizadora de dicha verbena no escatima esfuerzo alguno para que este grandioso festival resulte una verdadera apoteosis de luz y alegría, procediéndose por los elementos organizadores a que el Stadium aparezca en la noche del sábado bellamente adornado e iluminado.

Seis renombrados conjuntos musicales amenizarán esta grandiosa verbena, que dejará el recuerdo imborrable entre los concurrentes a la misma, de haber pasado una noche alegre y deliciosa por la módica cantidad de cincuenta centavos.

A bailar, pues, el próximo sábado, a La Polar.

GACETILLA

PAYRET: «MADRE ALEGRIA» (Exito)

El argumento de «Madre Alegría» fué premiado en España, como lo más original y bello que se ha escrito, así pues al llevarlo a la pantalla fueron seleccionados todos sus intérpretes de manera que cada uno representra su papel de acuerdo con su tipo, Nemesio el viejito carpintero del asilo, es una creación admirable del gran actor Gaspar Campos, Mariquita la más traviesa de las niñas, Raquel Rodrigo, el joven médico del asilo José Babiera, Madre Alegría la madre de todos, Ana Leiva y así fué hecha una gran película que llena a diario la espaciosa sala de «Payret», véala hoy en todos los turnos con una revista, y un documental «La ruta de Guadalupe»

Precios: 20 centavos, hasta las 6 y media, mayores y 30 centavos después. Niños, 15 centavos. Tertulia, 10 centavos.

Mañana: «Madre Alegría».

Próximo estreno: «Más allá de la muerte» por Miguel Arenas, después: «Los claveles» y «El malvado Carabel», «Don Quintín el amargao» y otras.

TRIANON: «LA HISTORIA DE DOS CIUDADES»

En la tanda de las 4: Joel McCrea y Maureen O-Sullivan en la interesantísima cinta de la Paramount, «La fugitiva», revista Paramount, muñequitos y estreno de la grandiosa película de Ronald Colman y Elizabeth Allan, titulada: «Historia de dos ciudades», bello episodio de la revolución francesa, según la novela de Charles Dickens.

A las 8:30: «La fugitiva».

En la de 9:45: revista Paramount, muñequitos y la extraordinaria producción de la Metro, «Historia de dos ciudades».

Precios, para la tarde: 20 centavos. Noche: 30 centavos. Niños a cualquier hora: 15 centavos.

Mañana y pasado: «Esposados y desposados» por Lionel Atwill, Chester Morris y Sally Eilers, revista Fox, muñequitos en colores y la valiosa película de Ronald Colman y Elizabeth Allan, titulada: «La Historia de dos ciudades».

NEPTUNO: «ABAJO LOS HOMBRES». 20 Y 30 CTS.

Están de plácemes los habitués al lindo teatro «Neptuno», cuyo cartel anuncia para hoy, un programa doble que empieza a exhibirse en función continua desde las 2:30 de la tarde a sus precios corrientes de 20 centavos hasta las 6:30 y después de esa hora 30 centavos.

En este programa figura como atracción principal, la producción española «Abajo los hombres», un lindo vodevil, de corte novísimo y original, cuyo argumento descansa en el conflicto planteado por una tripulación femenina que se hace a la mar al grito de «Abajo los hombres», declarando por lo tanto la abstinencia completa... La huelga fracasa después de muy picarescos incidentes sazonados por la gracia de Carmen Aubert y valorizado por la belleza de las tripulantes...

La otra película de este programa es: «El crimen del Micrófono», una película de emoción y misterio que hace destacado contraste con el resto del programa. De esta película son intérpretes Thelma Todd y Jack La Rue.

Los divertidos cartones: «Nené a dormir» por Betty Boop» y «Garrotazo y tente tieso» por Popeye, completan el programa.

Anuncia «Neptuno» para el domingo, selecto programa desde la una de la tarde.

REINA: «MAGNOLIA» CON IRENE DUNNE

Se reptirán hoy los llenos en el céntrico y fresco cine «Reina», sito en Reina y Rayo, teléfono M2272 y M-4313.

Serán las últimas exhibiciones de la mejor película del año el orgullo de la Universal la gran producción «Magnolia», interpretada por Irene Dunne, Zalon Jones y Paul Roberson.

Se proyectará también «Juventud Bravía» de Charles Farrell. Completando el programa una revista, un cartón y «Parece increíble». Los precios, a igual que siempre serán: 15 centavos, antes de las seis y medias y 20 centavos después, niños a todas horas, 10 centavos, balcony familiar con cómoda butacas, 10 centavos.

Mañana: «El tunante» y «La irlandesita» de Jean Winters. El lunes, el «Secreto de Ana María». El jueves: «La sombra del Hampa».

RIALTO: «ORO MALDITO»

Ultimo día hoy en «Rialto» de la espectacular y bella producción Universal titulada: «Oro Maldito» la más grande creación del gran actor Edward Arnold. Argumento, música y colosal interpretación. Una película que impresiona. Además, en todos los turnos: «Amor antes del desayuno» por Carole Lombard. Una revista y un cartón completan el programa.

Los precios: 20 centavos hasta las 6 y media y 30 centavos después. Niños, 15 centavos. Mañana: «Se ha fugado un preso» y «Estrellas sobre Broadway».

El martes: «La historia de dos ciudades» por Ronald Colman.

Pronto: «Madre alegría».

PRADO: «LA HISTORIA DE DOS CIUDADES»

«Prado», el aristocrático teatro «Prado» del Paseo del Prado, presenta hoy, viernes, formidable programa de estreno exhibiendo en los turnos elegantes de 3:30, 6:30 y 9:30, el estreno del estupendo espectáculo del siglo «La historia de dos ciudades», maravillosa producción con un costo de más de $2.000.000 e interpretada por grandes estrellas tales como el gran actor Ronald Colman, Elizabeth Allen y Henry B. Walthall, una película jamás igualada del genial escritor Charles Dickens y en los turnos de 2:00, 5:00 y 8:30, el estreno de la lujosa comedia musical de la interesante actriz Virginia Brúce, titulada: «La canción de todos» secundada por la famosa orquesta de Ted Lewis.

Completando el programa un gracioso cartón y una revista.

Precios de costumbre: Mayores, antes de las 6:30, 20 centavos. Después, 30 centavos. Niños, a todas horas, 15 centavos. «Abajo los hombres» no es una película más en español, es la única, prodigiosa por su argumento. ¡Encantadora por sus mujeres, original por su música. Mujeres. Música y Alegría podrá usted admirar en esta maravillosa producción que se exhibirá el jueves.

LARA: EXITO DE «MAGNOLIA»

Gran éxito obtuva ayer, en el popularísimo y favorito cine familiar, «Lara», de Prado y Virtudes teléfono M-2421, la bellísima y lujosa producción musical «Magnolia», el último éxito de Irene Dunne, que llevó mucho público a la coquetona y fresca sala de este simpático cine, por lo que figura de nuevo hoy, en el programa que se ha combinado.

De 2 a 11 y 30 de la noche en función continua se exhibe revista, comedia, estreno de la valiosísima y regia producción «La vida nocturna de los dioses» por Peggy Shannon y éxito de la grandiosa, bellísima y lujosa joya musical «Magnolia» genial interpretación de la bella actriz Irene Dunne con Allan Jones.

Mañana: un gran programa con «Dos pecadores», «La irlandesita» y «En pos de los exploradores».

Y el domingo: monumental programa con «La historia de dos ciudades» «El tunante», «En pos de los exploradores», «Manos a la obra» y otras.

ACTUALIDADES Y ESMERALDA: BUENAS PELICULAS

Un formidable programa es el que anuncian para hoy, viernes, las carteleras del predilecto y coquetón cine «Actualidades», de Monserrate 8 y 10, con su teléfono M-5575. En función continua de 2 a 11 y 30, de la noche pasa por su pantalla revista, comedia, éxito de la emocionante y colosal super producción: «El misterio de las 7 llaves» por Gene Raymond, estreno de la también emocionante y estupenda super-producción «El hombre que asesinó» por Wallace Ford y el episodio 13 de la emocionante super serie «Tierra de centauros» por el popular cow boy Buck Jones. Mañana: «La conciencia acusa» y «El hombre que asesinó».

Dos bellísimas películas ha de pasar por magnífica pantalla hoy, viernes el favorecido y simpático cine familiar «Esmeralda», de Monte, 242, (Cuatros Caminos), teléfono M-4080. Comenzando a las 2 hasta las 11 y 30, se exhibe revista, comedia, estreno de la bellísima y lujosa producción toda en español y con bellísimas canciones y tangos «La conquista de Bueons Aires» con Anita Jordan y otros conocidos artistas argentinos y la exquisita y regia producción «Una chica lista» por Ida Lupino y Kent Taylor.

Mañana: «A puertas cerradas», «Mares de la China» y la pelea de Joe Louis y Max Schmeling.

LIRA: «CORONADO»

Las carteleras del siempre concurrido y coquetón cine predilecto de las familias, «Lira», de Industria y San José, teléfono M-4474, anuncian para hoy, dos bellísimas y valiosas películas.

Comienza como de costumbre su matinée a las 2 de la tarde y la función nocturna a las 8 y 30, exhibiéndose a todas horas revista, comedia, estreno de la bellísima y muy lujosa producción musical de exquisito argumento «Coronado» por Johny Dawn y Alice White y estreno de la regia y magnífica super-producción «Damas de presidio» por Silvia Sidney y Gene Raymond.

En la tanda de las 5 y 15: «Coronado».

Mañana: «Ojo por ojo», «Secuestro internacional» y «Flor de arrabal» con Jean Harlow.

Y el domingo: «El torbtilino», «Ojo por ojo», «Flor de arrabal» y Max Schmeling vs. Joe Louis.

OLIMPIC: «UN PERFECTO CABALLERO»

Un regio programa se les ofrece hoy en el amplio y familiar cine «Olimpic», de Línea esquina a B, en el Vedado, teléfono F-6263, compuesto del bello estreno «Un perfecto caballero», creación máxima de Frank Morgan, y que junto con la revista semanal Metro, se exhibirá a las 4:45, habiéndose reservado para las 6:30 y 8:30, la grandiosa joya, «Mares de la China» de Clark Gable y Jean Harlow. Hasta las 6:30, luneta, 15 centavos y 20 centavos después. Niños y tertulia 10 centavos a todas horas. Mañana, regio estreno de «Deseo», de Marlene Dietrich y Gary Cooper y «Quería un Millonario», de Carole Lombard.

El domingo, se repite «Deseo» con Charlie Chang en Shanghai» por Warner Oland. Lunes, por última vez, «La pequeña rebelde», por Shirley Temple. El martes: «Flor de arrabal» por Jean Harlow y recuerden que se acercan «La favorita», «Noches de Moscow», «El secreto de vivir», «La historia de dos ciudades».

NORMA: «DE LA SARTEN AL FUEGO»

Llena ha de verse hoy en tanda y noche la fresca y cómoda sala del popular y predilecto cine familiar Norma, de Luyanó y Concha, teléfono X-2021, a juzgar por el grandioso programa que su empresa, González y Gradaille, para deleite de sus muchos favorecedores ha de presentar.

A las 5 de la tarde y a las 8 y 30 de la noche se pasa por la pantalla de plata, la chistosa comedia Perico Pelotero, por Buster Keaton, estreno de la muy bellísima e interesantísima cinta «El Infierno de los Cielos», por Warneer Baxter y gran estreno de la grandiosa y bellísima producción toda hablada en español «De la sartén al fuego», primera película española toda en colores que interpretan magistralmeente Rosita Moreno y Juan Toreena.

Rigen precios popularísimos a base le 10 centavos caballeros, y cinco centavos damas y niños en la tanda y 10 centavos mayores y 5 centavos niños, por la noche.

Mañana: «Sangre de circo» y estreno de la joya en español, «El Cura de la Aldea».

CARMELO: «EL SECRETO DE ANA MARIA»

Un gran estreno anuncian para hoy las carteleras del frecuentado y predilecto cine de las familias El Carmelo, de Línea y 18, en el Vedado, teléfono F-6030. No es otro que el de la bellísima y regia joya española «El Secreto de Ana María» considerada como la mejor película de Lina Yegros.

En tanda elegante a las 5 y nocturna a las 8 y 30 se exhibirá hoy viernes, revista, comedia, estreno de la emocionante y colosal superproducción «A las doce en punto», por Ann Dvorak y Richard Barthelmess y regio estreno de la grandiosa y bellísima producción toda en español «El Secreto de Ana María», de lujoso argumento y genial interpretación de Lina Yegros, Ramón de Sentmenat y el niño Chispita.

Mañana: «El expreso aerodinámico» y «El Secreto de Ana María».

Y el domingo: colosal programa con comedia, episodios, «A puertas cerradas» y «El Secreto de Ana María».

MODERNO: «FLOR DE ARRABAL» CON JEAN HARLOW

Hoy sube a la pantalla por última vez, en los turnos de tarde y noche, el extraordinario programa que con gran éxito se esrenó ayer, «Flor de Arrabal», de Jean Harlow, Spencer Tracy; «Dos Fusileros sin Balas», de Stan Laurel y Oliver Hardy; la cinta cómica «Avionadas»; y un Paramount News. Lunetas 15 centavos hasta las 6 y 30; después 15 cen el estreno de la máxima película española, «El Secreto de Ana María» de Lina Yegros y Ramón de Sentmenat y Juan de Landa; «Inspiración», de Douglas Montgomery y Evelyn Venable; localidad alta 10 centavos hasta las 6 y 30.

VEDADO: «EXTRAÑO INTERVALO»

Vedado, el cine familiar, tan timpático y agradable, sito en la calle B, entre 27 y 29, en el Vedado, teléfono F-3128, ofrece hoy, la copia nueva de Extraño Intervalo, una de las más bellas películas que se han filmado, con Norma Shearer y Clark Gable, y que ninguna mujer debe dejar de ver, y estudiar muy a conciencia; además, la revista semanal Metro, y el estreno de la linda cinta, Un Perfecto Caballero, por Frank Morgan; como ambas películas son algo largas, la tanda de por la tarde, comenzará a las 4 y 30 en punto, con Un Perfecto Caballero; por la tarde, luneta 10 centavos. Niños ... Por la noche, luneta ... centavos. Niños 10 centavos. Tertulia 10 centavos a todas horas. Mañana, Deseo, por Marlene Dietrich y Cary Cooper, y Antártico, de la Expedición del Almirante Byrd. El domingo se repite Deseo, con Huérfanos del Destino, por Dickie Moore... y en la semana próxima, grandes películas: Morena Clara, Nobleza Baturra, Rumbo al Cairo, El Octavo Mandamiento, El Pequeño Lord, Esplendor, El Secreto de Ana María, La Irlandesita y Condenados al Infierno.

VERDUN: «LA IRLANDESITA»

En el cómodo teatro Verdún, de Consulado 120, con el teléfono M9206 el más fresco y ventilado, por ser el único en Cuba al aire libre, pero resguardado de las inclemencias del tiempo por su techo movible, cuenta hoy con un soberbio programa que comienza a las dos de la tarde, con un Noticiero Fox, la alfombra «Viaje por los Países Bajos», la magnífica producción hablada en español, por Rosita Moreno y Raul Roulien, titulada «Te quiero con locura» y la monumental superproducción, por la genial actriz infantil Jane Whiters, titulada «La Irlandesita», una ... resante película en que una vez más nos muestra su positivo valor artístico la chiquita traviesa de la pantalla Jean Withers, en un argumento grandioso.

Precios para hoy: hasta las seis y media 15 centavos luneta. Después 20 centavos. Tertulia o Balcony ... lunetas y niños 10 centavos a todas horas.

Mañana: La Mujer del Siglo XX y La Irlandesita.

Pronto: Magnolia y El Secreto de Ana María (en español).

WILSON: «CITAS PELIGROSAS» CON W. POWELL

Wilson, Belascoain y San Rafael U- 5863; 10 centavos de 1 y media a 6 y media y 15 centavos después; niños 10 centavos a todas horas.

Hoy, tarde y noche, la revista semanal La Voz del Mundo; y el cartón El Jardín de la Infancia y las super atracciones Citas Peligrosas, regia joya extraordinaria de la Metro, interpretada por William Powell y Rosalind Russell; y Yo vivo mi vida, magistral producción excelsa de la Metro, interpretada por Joan Crawford y Frank Morgan.

A las 5 p. m. Citas Peligrosas, por William Powell y Rosalind Russell y Yo vivo mi vida, por Joan Crawford y Frank Morgan.

Mañana: programa extraordinario con «Deseo», super-extraordinaria joya Paramount, interpretada por Marlene Dietrich y Gary Cooper; y también «Hombres en mi vida», toda en español, por Lupe Vélez y Ramón Pereda.

El lunes: «Huérfanos del destino», magistral joya interpretada por Eleanor Whitney, Tom Keene y Dickie Moore; y «Antártico», las aventuras del Almirante Byrd, y sus compañeros, en el Polo Sur.

En la próxima semana: «A través de la tormenta», por Rochelle Hudson; «El niño de las monjas», toda en español; «El vagabundo millonario», por George Arliss; «Magnolia», por Irene Dunne.

INGLATERRA: «CITAS PELIGROSAS»

Inglaterra, San Rafael y Consulado. Teléfono M-5527. 10 centavos de una y media a seis y media y 15 centavos después. Niños, 10 centavos a todas horas.

Hoy, tarde y noche, la revista semanal (La Voz del Mundo): y el cartón «El jardín de la infancia», y las superatracciones «Citas Peligrosas», regia, superextraordinaria joya de la Metro, interpretada por William Powell y Rosalind Russell; y «Yo vivo mi vida», magistral joya excelsa, interpretada por Joan Crawford y F. Morgan.

Mañana: programa extraordinario, con «Deseo», por Marlene Dietrich y Gary Cooper; y «Hombres en mi vida», por Lupe Vélez y Ramón Pereda, toda en español.

El lunes: «Huérfanos del destino», por Eleanor hitney, Tom Keene y Dickie Moore, y «Antártico», las peligrosísimas aventuras del Almirante Byrd y sus compañeros en el Polo Sur.

Próximos estrenos: «A través de la tormenta», por Rochelle Hudson; «El niño de las monjas», toda en español; «El vagabundo millonario», por George Arlis; y «Magnolia», por Irene Dunne.

CUBA Y SALON ROJO: MUY REGIAS PELICULAS

Bellísimo y muy valioso es el programa que López y Rouco, afortunados empresarios del coquetón y favorito cine familiar Cuba, de Suárez y Corrales, teléfono M-9796, han combinado para hoy viernes, y que llevará mucho público a la cómoda y fresca sala de este simpático cine de la calle de Suárez.

Comienza a las cinco la tanda y a las ocho y cuarto la nocturna, exhibiéndose: revista, comedia, reestreno de la bellísima y lujosa producción de exquisito argumento, «Bolero», genial interpretación del elegante actor George Raft y Carole Lombard, y estreno de la también bellísima y exquisita cinta «Amor a flote», por Arline Judge y Carl Brisson. Rigen los precios populares de siempre.

Mañana: «No todas son lo mismo» y «Morena Clara».

—Otro gran programa que añadir a los muchos que tiene ofrecidos ya el que anuncian para hoy las carteleras del elegante y concurrido cine familiar «Salón Rojo», de Monte y Antón Recio, teléfono M-4794, pues en tanda a las cinco y nocturna a las ocho y quince, pasa por su magnífica pantalla: revista, comedia; estreno de la bella e interesante film «El hijo del carnaval», por Ivan Mojouskine, y estreno del emocionante y formidable drama de intenso argumento «El rey de los condenados», por Helen Winson y Conrad Veigt.

Mañana: «Una chica lista» y «Morena Clara».

UNIVERSAL: «EL DESFILADERO PERDIDO»

Grandioso éxito obtuvo ayer el formidable programa que la empresa Tió ofreció a sus favorecedores y que hoy se repite en este popularísimo cine Universal, de Ejido entre Muralla y Sol, en cuyo programa figura el gran estreno del emocionante drama del Oeste «El desfiladero perdido», por el popular cowboy Buck Jones.

Comienza su función hoy a la hora de costumbre, una en punto, hasta las once de la noche, pasando a todas horas por su magnífica pantalla: revista, comedia, éxito del formidable superdrama del Oeste «El desfiladero perdido», por Buck Jones, y éxito de la bellísima y lujosa joya cinematográfica de exquisito argumento «La reina de la flota», genial interpretación de Ginger Rogers y Joan Blondell. Mañana: «Citas peligrosas», e «Hijos del desierto».

El domingo: gran día de comedias, episodio de «El gran misterio del aire», «Citas peligrosas», etc.

RIVOLI: «INFAMIA» CON MERLE OBERON

Como todos los viernes, hoy ofrece el simpático y elegante cine predilecto de las familias, «Rívoli», de Cuarta esquina a Quinta, en el Reparto La Sierra, teléfono FO-2828, un programa especial y valiosísimo, en el que figuran dos regias películas que mucho han de gustar al público asiduo a este gran cine.

A las cuatro y media, en tanda, y a las ocho y media, en función nocturna, se exhibirá: una variedad, estreno de la exquisita y muy lujosa película «Vivamos de nuevo», de bellísimo argumento, por Ann Steen y Fredrick March, y estreno de la interesante y grandiosa superproducción de gran argumento, «Infamia», genial interpretación de Merle Oberon, Joel McCrea y Mirian Hopkins.

Mañana: «Escándalos romanos» y «Saludo al amor».

El domingo: «El infierno de los cielos», «Juventud bravía» y «Magnolia», con Irene Dunne.

BELGICA Y VIOLETA: REGIOS PROGRAMAS

Bélgica. Un magnífico programa con dos grandes estrenos, tiene lugar en el cine de Ejido y Corrales, para el día de hoy, en todos sus turnos. «Justicia femenina», una interesante producción interpretada por César Romero, y la magnífica cinta por el simpático Douglas Montgomery, titulada «Inspiración», de gran argumento. Además, comedia, revista y cartón. Mañana: dos grandes estrenos: «El retorno del lobo» y «El túnel trasatlántico».

Violeta. Dos grandes obras en español presenta a su público el cine de Monte y Rastro: «El agua en el suelo», por Maruchi Fresno y «El código penal», por Barry Norton, Carlos Villarías y Luana Alcañiz. Precios de costumbre. Mañana: «La pequeña rebelde», por la inimitable Shirley.

PARAMOUNT: (RANCHO BOYEROS)

La empresa del favorecido y elegante cine Paramount, sito en Rancho Boyeros, ha combinado para hoy viernes día de moda un gran programa.

En primer turno se estrena la divertida y lujosa cinta «La princesa se divierte», por Evelin Laye y Henry Wilcoxon, y después, presentación en el escenario del mago Satán Robline, que hará números especiales y sobre todo guarda una sorpresa que ha interesar muy mucho al público que concurra hoy a este simpático y elegante teatro.

Mañana: «El príncipe del amor» y «Te quireo con locura».

LA PERLA DEL SUR INVITO AL CORONEL F. BATISTA A UN MAGNIFICO EVENTO

Por el Cuartel General, por Orden General número 138 se reproducen diversos Decretos Presidenciales por los cuales se repone en el servicio militar de la República y se ordena el retiro de los siguientes Oficiales.

Comandante Médico Arturo Figueras y Valladares, que lleva más de veinte años de servicio, con pensión anual de $1,004.60.

Capitán Rafael Giraudy Veranis que lleva más de 30 años de servicio con pensión anual de $1,200.00.

Se ordena el retiro del Sub teniente Héctor Soler y Franco M.M. del Regimiento 6 «4 de Septiembre» que lleva más de 34 años de servicio con pensión anual de $960.00.

VARIOS DECRETOS.—El Cuartel General ha dado cuenta a los mandos de varios Decretos Presidenciales por los que se concede la medalla «Por Servicios Distinguidos» a los siguientes militares:

Segundo Teniente (Piloto) Víctor Bermúdez Nereida.

Sargento Angel Pillado y Coca, del Regimiento 7. M. Gómez.

Sargento Primero: Angel Hernández del Regimiento 6. «4 de Septiembre».

Sargento José Rodríguez del Regimiento 6. «4 de Septiembre».

Sub oficial Bernardo Lelle y Sotolongo, del Regimiento 7. M. Gómez.

Todos estos miembros de las fuerzas armadas han prestado relevantes servicios al Ejército para ser premiados honoríficamente.

ASCENSO.—Por Decreto Presidencial ha sido ascendido a primer Teniente el 2do. Teniente Luis Fraga y Fraga M. M. y se ordena su retiro con pensión anual de $1,300.00. El Teniente Fraga, llevá más do 35 años de servicio en el Ejército

VISITAS.—El Coronel Batista además de recibir la visita de varios altos oficiales, recibió en audiencia al doctor Rafael Santo Jiménez, Secretario de Comunicaciones.

La entrevista entre el Jefe del Ejército y el Secretario no trascendió a la prensa.

MAS VISITAS.—Fueron atendidos por el Comandante Jaime Mariné, Jefe de los Ayudantes del Coronel Batista el doctor Antonio Arturo Sánchez de Bustamante, el señor Pepillo Hernández, trinitartio distinguido que recibió el Jefe del Ejército recientemente, durante su viaje por aquella región, en su finca la Siguanea; el señor B. Madan, que trató con el Comandante Mariné acerca de las próximas carreras de automóviles, de cuyos productos se casará un tanto para el Instituto Cívico Militar.

También se entrevistaron con el Comandante una comisión integrada por policías de la Universidad, cesantes en la actualidad y que laboran por ser repuestos.

UNA INVITACION.—El capitán Carlos Hernández, Ayudante del Presidente Gómez-Arias, acudió ayer tarde a Columbia con el objeto de invitar al coronel Batista, en nombre del Cienfuegos Yacht Club, a las regatas que tendrán efecto el próximo domingo.

El coronel Batista declinó agradecido la invitación a nombre de su ayudante.

LA COMIDA DE HOY.—Esta noche dante el Comandante Mariné, tendrá lugar la comida que las tres escuelas: Artillería, para Oficiales y de Cadetes, ofrecerá al Comandante Santana, Director de la Academia Militar del Morro.

A este acto asistirán más de cuatrocientos comensales.

M.E.C.D. 2016

DECLARA DISUELTAS EL PARTIDO NACIONALISTA LAS COMISIONES ENCARGADAS DE RECABAR CARGOS

ASEGURA EL DR. SUAREZ RIVAS QUE EL LIBERALISMO ACORDARA APOYAR AL GOBIERNO DEL DR. MIGUEL MARIANO GOMEZ

MOVIMIENTO POLITICO

Tópicos y Comentarios

Ya se sabe dónde está el Conjunto Nacional Democrático. El documento aprobado por el Comité congresional de dicho Partido recoge en su prosa serena y pulcra conclusiones claras y precisas. Más bien que al nuestro, dejémoslo al comentario del lector que aún lo desconoce y atengámonos a su esencia, a su espíritu beligerante. El CND se sitúa en firme frente al Gobierno.

Ya han hablado también los nacionalistas. Su posición es la intermedia, la expectante. Ocupa un campo transitoriamente neutro que lo coloca en actitud de inclinarse al norte o al sur, a la primera contingencia. Si el PUN no hubiese integrado la coalición que llevó a la presidencia de la República al doctor Miguel Mariano Gómez; si sus altos dirigentes no hubieran sido los máximos propulsores del tripartismo; si ocupando significadas posiciones burocráticas afiliados a dicho partido no hubiesen hecho toda clase de esfuerzos por la victoria de la circunstancial alianza que les representaba una prórroga en el disfrute de sus cargos, el acuerdo tomado ahora por el nacionalismo tendría poca importancia, por cuanto con él demostraba que no tenía intereses permanentes que defender o que ninguno de éstos peligraba si cambiaba de ruta. Pero dada la condición de partido coalicionista; dados sus antecedentes y posición favorecida que ocupa en los organismos del Estado, la inhibición del PUN en el apoyo que estaba obligado; el excusarse ante la solicitud que gubernamentales y oposicionistas han venido haciéndole por conquistar su concurso, demuestra a las claras que al desafinar en el tríduo entonado en loa al Gobierno, cae por acción lógica frente a éste, al menos por el momento, ya que en política puede aplicarse la sentencia del seráfico rabino, tan popularizada en tiempos de Machado, de «el que no está conmigo está contra mí».

¿Y los liberales? Para el lunes se encuentra anunciada la reunión del Comité congresional liberal. Dos tendencias se agitan en su seno, como en el PUN. Según nuestras noticias el comandante Recio está mediando en el conflicto entablado. Es muy significativo que en la reunión nacionalista se acordara la disolución de las comisiones encargadas de recoger las recomendaciones de los organismos municipales, debido, parece, al poco éxito obtenido o tendiente a desvincular al PUN del favor gubernamental. ¿Harán lo propio los liberales, siguiendo el rumbo nacionalista?

A todo esto, es curioso que los republicanos, por medio de sus líderes más destacados permanezcan en silencio. Esperarán a que todos hablen—cenedistas, liberales y nacionalistas—para hacerlo ellos? Los jefes del partido del Gobierno se muestran reservados. Unos, como Peláez, salen amablemente al encuentro del encono conjuntista y tratan de echar miel sobre las heridas buscando puntos de ajuste armónico causando excelente impresión su actitud. Otros, como Zaydín, clara mentalidad del partido, su índice, observan atentos y esperan la oportunidad para que sus palabras disipen las brumas. Tal parece que dice: cuando todos hablen, yo hablaré.

POR FALTA DE QUORUM NO SE REUNIO AYER EL EJECUTIVO PROVINCIAL DEL CND DEMOCRATICO

Para las doce del día de ayer estaba citado el Comité Ejecutivo Provincial del Conjunto Nacional Democrático, al objeto de conocer de distintos asuntos en relación con los intereses de la sargentería conjuntista.

Desde muy temprana ya se encontraba invadido el Círculo de Prado número 66, de elementos integrantes de dicho Partido, así como congresistas y miembros del Ejecutivo, quienes tuvieron que abandonar el local sin haberse llegado a ningún acuerdo, pues la sesión convocada no tuvo lugar por falta de quórum.

Hondo disgusto se advertía entre los conjuntistas asistentes a la Asamblea, por la ausencia de miembros del Ejecutivo Provincial, que provocaron la no celebración del acto. Para ellos tuvieron los congresistas acerba crítica, alegando que si los organismos oficiales del Partido no dan calor a la sargentería, ésta se vería en el caso de tener que romper con la disciplina del Partido.

«Resulta de todo punto ilógico—nos dijo un destacado miembro del CND en este Municipio—que no se le dé calor a la mesa conjuntista por algunos representativos de la Habana, pues éstos no deben olvidar que las posiciones que ocupan se las deben al esfuerzo de todos sus correligionarios y los dirigentes deben estar absolutamente compenetrados con el núcleo que vivifica el organismo que dirige».

PROGRAMA Y COMISIONES ACORDADOS POR EL COMITE BICAMERAL NACIONALISTA

En la reunión efectuada en la madrugada de ayer por el Comité Bicameral del Partido Unión Nacionalista, se acordó el siguiente

Programa mínimo:

1.—Caja General de Seguros Sociales. 2.—Banco de Emisión y Redescuento. 3.—Reforma Integral Agraria. 4.—Carrera Administrativa. 5.—Reforma Tributaria. 6.—Código del Trabajo. 7.—Erradicación del Paludismo y Parasitismo. 8.—Ley de Turismo. 9.—Estudio de la Deuda Pública. 10.—Reforma Constitucional. 11.—Estudio sobre la Creación de la Marina Mercante.

Asimismo se acordó ratificar y nombrar a las siguientes comisiones:

Ratificar: Comisión de Amnistía y Comisión de Educación.

Nombrar:

1.—Para el estudio de la Reforma Integral Agraria, los senadores señores Justo Luis del Pozo, Gonzalo J. del Cristo y José A. Casabuena, y los representantes señores Felipe Jay, Joaquín Pedraza, Marino López Blanco, Manuel Penabaz y Miguel Suárez Fernández.

2.—Para el Estudio y creación de la Carrera Administrativa, los senadores señores Agustín Acosta, José A. Casabuena y Arturo Illas y los representantes señores Gabriel Landa, Juan B. Pons, Rogelio Regalado, Máximo Rodríguez y Antonio Pruneda.

3.—Para el estudio de la Reforma Tributaria, los senadores señores Simeón Ferro, Rafael O. Pedraza y Arturo Illas y los representantes Gabriel Landa, Julio Ignacio Castro, Miguel Morales, José R. Fernández y Miguel Suárez Fernández.

4.—Para el estudio del Código del Trabajo, los senadores señores Justo Luis del Pozo, Gonzalo J. del Cristo, Miguel Suárez Gutiérrez y Aurelio Ituarte y los representantes señores Marino López Fernández, Demófilo Fernández, Martín J. Pino, Francisco Bermúdez y Narciso Morán.

5.—Para el estudio sobre la Reforma Constitucional y tratar con los demás Partidos sobre la misma, los senadores señores Miguel Suárez Gutiérrez, José A. Casabuena, Gonzalo J. del Cristo y Agustín Acosta, y los representantes señores Manuel Penabaz, Rogelio Regalado, Marino López Blanco, Miguel A. Suárez Fernández y Gabriel Landa.

6.—Para el estudio sobre la Creación de la Marina Mercante, los senadores señores Miguel Suárez Gutiérrez, Arturo Illas y Gonzalo J. del Cristo, y los representantes señores Alfredo Alvarez, José Grau Agüero, Manuel Penabaz, Ramón Granda y Ramón Sancerni.

7.—Para el estudio de la Deuda Pública, los senadores señores Justo Luis del Pozo, José A. Casabuena y Miguel Suárez Gutiérrez y los representantes señores Ricardo Navarro, Julio Ignacio Castro, Carlos Mata, Antonio Pruneda y Pedro Mendieta.

8.—Para el estudio sobre la Erradicación del Paludismo y Parasitismo, los senadores señores Rafael O. Pedraza y Aurelio Ituarte y los representantes señores Martín J. Pino, Demófilo Fernández, Francisco Bermúdez, Juan B. Pons, Lorenzo García Rubí, Reúl Gómez y Juan Rodríguez Benavides.

Todas estas comisiones anteriormente citadas son presididas por el señor Justo Luis del Pozo, como presidente del Partido Unión Nacionalista.

Se acordó igualmente dejar sin efecto el nombramiento de las comisiones integradas por los congresistas de cada provincia que estaban encargadas de atender las recomendaciones que les fueran hechas por los comités municipales del Partido.

ESTIMA SUAREZ RIVAS QUE EL LIBERALISMO RATIFICARA SU APOYO AL DR. MIGUEL M. GOMEZ

En la reunión que celebrarán los senadores y representantes del Partido Liberal, en el Capitolio, dicho Partido se trazará su programa mínimo legislativo y, al mismo tiempo, adaptarán acuerdo en consonancia con el cuadro político actual.

Las naturales especulaciones ya se vienen haciendo en torno a esta reunión del Comité Congresional Liberal. Los más aventurados han profetizado actitudes radicales frente al Gobierno del doctor Miguel Mariano Gómez y hay quien ha dicho que en la mencionada asamblea se le cantará el responso a la coalición tripartita.

Iguales comentarios, todavía más drásticos, se hicieron con relación a la reunión del Comité Congresional del Partido Unión Nacionalista, y ya todos hemos visto cómo la tempestad se disolvió en un vaso de agua. Cierto es que los nacionalistas disolvieron la comisión de congresistas encargada para recabar puestos para los afiliados y no es menos verídico que en la reunión de referencia se denunciaron, debatieron y analizaron los más nimios detalles del Gobierno, censurándolos, pero en definitiva, lo que la cátedra política esperaba: la ruptura, no cristalizó.

Por todo lo anteriormente relatado y porque tenemos la experiencia de que en los comentarios que se producen en los corrilos, siempre se agrega a la verdad, las elucubraciones de la pasión, fué por lo que nos apresuramos visitar a un líder liberal, y cual no sería nuestra suerte cuando resultó ser el joven Representante villareño y presidente del Comité Parlamentario Liberal en la Cámara, doctor Eduardo Suárez Rivas.

Este joven político, que se viene distinguiendo en la Cámara, como uno de los que, representando al Partido Liberal ha obtenido resonantes éxitos, no empleó más que unas cuanta sapalabras para satisfacer nuestra curiosidad reporteril: «El Partido Liberal —dijo— coopera con el Gobierno, como organismo integrante de una coalición triunfante; al liberalismo no se le ha dado el trato que merece por su valioso aporte, pero yo, como liberal, tengo fe en los buenos propósitos del doctor Miguel Gómez y creo en sus promesas de hacernos justicia, dándole al Partido lo que legítimamente ganó en la batalla comicial. Por lo tanto —terminó diciéndonos el doctor Suárez Rivas— estimo que en la reunión del Comité Congresional del Partido Liberal, se aprobará el programa legislativo, pero en ella se ratificará nuestro apayo al Gobierno del Presidente Gómez, quien, a su vez, ha declarado, y así esperamos que suceda, que el liberalismo está en el Poder.»

La "Revista Rosa" de AVANCE
es una gran revista

Todos los sábados "AVANCE" el popularísimo diario de la tarde, publica la

"REVISTA ROSA"

LA "REVISTA ROSA" ES UN VERDADERO ESFUERZO EDITORIAL. LAS MEJORES FIRMAS NACIONALES Y EXTRANJERAS LAS HALLARA USTED EN LA "REVISTA ROSA"

CUENTOS. INFORMACIONES ESPECIALES. PAGINAS FEMENINAS. VERSOS...

La "REVISTA ROSA"

ES UNA PUBLICACION QUE NO DEBE FALTAR EN NINGUN HOGAR. Y LA "REVISTA ROSA", CON EL NUMERO CORRIENTE DE "AVANCE", DE LOS SABADOS, SOLO CUESTA 5 CTS.

ACCION CENTRISTA ABOGA POR QUE SE COMBATA CON LEYES EL DESEMPLEO

En reunión celebrada anoche por la Agrupación «Acción Centrista» entre otros acuerdos, aprobó una declaración de principios por la cual da a conocer su línea de conducta, basa en el bienestar moral y material del pueblo cubano, por cuya razón llama la atención de los males que pudieran sobrevenir, si se adoptaran medidas drásticas contra la burocracia pública y aumentara el desempleo que consideran el más grave de todos los problemas que confrontan los Gobiernos.

Para evitar esa actitud en otro párrafo del manifiesto Acción Centrista apela al Presidente de la República, a los cuerpos legislativos, a las Fuerzas Armadas, Banca, Comercio etc., para que las mismas agoten todos los medios y esfuerzos para combatir el desempleo.

Y para conjurar ese estado de cosas, los centristas recomiendan una legislación de auxilio a los desocupados, así como que se prohiba la inmigración mientras existan los sin trabajo, como se ha hecho en países como Inglaterra, Estados Unidos, Francia, Alemania y otros.

PIDE ZERVIGON CREDITO PARA UNA ESCUELA DE MEDICINA Y ANFITEATRO

ARTICULO I.—Se concede un crédito de cien mil pesos, que serán tomados de los fondos disponibles del Tesoro del a República, para dedicarlo a la construcción de una Escuela de Medicina y Anfiteatro Anatómico para prácticas de Disección, en los terrenos del actual Hospital Universitario.

ARTICULO II.—El lugar de la edificación, así como la cantidad de terreno necesaria para la misma, serán determinados por una comisión de Profesores de la Universidad.

EL PARRICIDA QUE MATO A LA MUJER Y A LOS SUEGROS, MORIRA HOY AL AMANECER

SALT LAKE CITY, julio 9. (AP). Delbert Green, acusado y convicto de tres asesinatos, será ejecutado al amanecer de hoy, por fusilamiento, si el gobernador del Estado no interviene para dictar el aplazamiento de la orden de ejecución, para lo cual ha enviado una carta a la autoridad estatal.

Tiene sólo 28 años. En 1930, en un arrebato de celos, mató a su esposa y a sus suegros.

FERRER MOREJON LIDER DEL CONJUNTO INQUIERE DONDE VA EL PRESIDENTE

«El desenvolvimiento sereno de todo Gobierno, ha de radicar en los principios inmarcesibles de la Justicia.

El Honorable presidente de la República, el día de su toma de posesión, leyó un Mensaje ante el Congreso, y yo, desde mi escaño, como Representante de la minoría, en ese momento solemne, aunque no podía olvidar, pasé un velo al pasado de la campaña política, y, pensando en Cuba, creí encontrarme en presencia de afirmaciones sinceras, porque el Ejecutivo pedía nuestro concurso para actuar con justicia.

El CND, del que formo parte, sintiendo en cubano, abrió una carta de crédito al Gobierno para facilitarle su marcha en el orden nacional, aunque constituyéndose en vigilante de esa propia marcha y de la oferta realizada.

Dentro de esa línea de conducta, integramos las Comisiones Bicamerales, de los problemas Docentes y de Amnistía, de una de las cuales formo parte, poniendo con ello al servicio, no del Gobierno, sino de la República, nuestro concurso en esta hora de edificación.

Mas, frente a la oferta realizada surgen entre otras cosas, las resoluciones presidenciales que afectan los Ayuntamientos Conjuntistas; y de éstos, refiriéndome al de Sancti Spíritus, puedo afirmar enfáticamente, que constituye **una agresión manifiesta al Conjunto**, ya que la mayoría en el Consistorio, se ve conminada a la derrota, ante argumentaciones equívocas de preceptos legales. Más que un ataque, esa resolución constituye ofensa a un Partido serio y respetado como el Conjunto.

El Secretario de Gobernación ofrece rectificar si reconoce el error sufrido, recurriendo al efecto al juicio de juristas; mas, yo afirmo, que para hacerlo sólo hace falta un poco de buena voluntad. Por ello, como la oferta inicial del Ejecutivo ante el Congreso, era clara y diáfana, pero la desmienten las resoluciones contrarias a la justicia que recientemente ha dictado, yo recuerdo al Honorable Presidente su Mensaje, y le pregunto: **«¿Hacia qué rumbo, Presidente? ¿Hacia la luz o hacia la sombre?»**

Lea ¡ALERTA! al mediodía. Un periódico al alcance de todas las mentes y todos los bolsillos

P A L A C I O

VISITAS.—Con objeto de ser recibidos por el Presidente de la República, estuvieron ayer, en Palacio, los señores Angel Garri, Otto Blume, J. Sánchez Perales, Alcalde de Placetas, Carlos Márquez Sterling, Presidente de la Cámara, Manuel Hartman, Director de la Renta de Loterías.

EL SEÑOR ALVAREZ SOLIS.—Con el Secretario de la Presidencia se entrevistó ayer el señor Alfredo Alvarez Solís, para gestionar sobre la amnistía de los jueces y otros miembros de la Carrera Judicial, separados de sus cargos, durante el Gobierno de Machado, previo expediente depurador.

LARGA ENTREVISTA.—Con el Presidente celebraron ayer una larga entrevista los secretarios de Gobernación señor Carlos Peláez, de la Presidencia doctor Domingo Macías y el Director de la Renta señor Manuel Hartman.

Terminada la conferencia dijeron a los periodistas:

El Secretario de Gobernación: que se habían tratado alguno asuntos de actualidad.

El Director de la Renta: de la reorganización de su Departamento, que será llevada a efecto luego de que el Congreso modifique la Ley de la Renta. Agregó que hoy, llevará al Jefe del Estado, un informe sobre todos esos particulares.

Hablando de otros tópicos manifestó el señor Peláez, que hoy se reunirán los letrados de Gobernación, con los comisionados del Comité Parlamentario del CND, para estudiar las resoluciones dictadas por el Departamento del Interior, sobre las mesas de algunos Ayuntamientos.

El Secretario de la Presidencia se limitó a decir que había despachado con el Jefe del Estado.

DOS GOBERNADORES.—Concurrieron a Palacio los gobernadores de la Habana, señor Baizán y de Camagüey, señor Pérez Lara.

MARQUEZ STERLING.—Se entrevistó con el Primer Magistrado el Presidente de la Cámara, doctor Carlos Márquez Sterling.

CON EL SECRETARIO DE LA PRESIDENCIA.—Por la Secretaría de la Presidencia desfilaron ayer los congresistas Ramón Zaydín, Ricardo Campanería, Manuel Capestany, Suárez Rivas, Font, L. E. Hernández, Heras, Cremata, Fico López, Caíñas, y los señores Luis Estrada, Oscar Gatell, Alfredo Lima, Camacho Covani y el Secretario del Trabajo doctor Agustín Cruz.

LAS REGATAS DE CIENFUEGOS —Se informó en Palacio, que a las regatas de Cienfuegos —a las que ha prometido concurrir el Presidente de la República— asistirán los Secretarios de obernación, Trabajo, Comercio y el sub Secretario de Agricultura.

DECRETOS DE SANIDAD.—El doctor Mencía, Secretario de Sanidad, llevó ayer a la firma del Presidente, dos importantes decretos:

Uno ordenando a los médicos reportar los casos de tos-ferina con objeto de tomar medidas profilácticas que eviten su propagación y el otro prohibiendo la siembra, en determinada zona vecina de la Habana, de hortalizas, por constituir los lugares de siembras grandes focos de mosquitos.

PROYECTOS DE LEY QUE HAN SIDO PRESENTADO A LA CAM.

Doctora Gómez Carbonell

Estableciendo, ascripto a la Secretaría de Sanidad y Beneficencia, un Consejo Nacional de Eugenesia y Puericultura y otro concediendo un crédito de cuarenta mil pesos, para cubrir determinadas atenciones en el Término Municipal de Bauta.

Doctor Iglesias Abreu

Referente a impedir la mixtificación del tabaco en rama mediante de terminados requisitos que garanticen la procedencia de su cultivo.

Doctor Fernando de la Cruz

Modificando el artículo doscientos sesenta y cinco del Código Notarial, en el sentido de aclarar su interpretación.

Matías de la Fuente

Creando en cada Término Municipal una Comisión que se denominará «Comisión Municipal de Albergue al Desahuciado» y otro modificando la Ley Orgánica del Retiro de los Miembros de las Fuerzas Armadas, en el sentido de que ninguno de sus beneficiarios pueda disfrutar otra pensión del Estado, Provincia o Municipio, excepto los Veteranos de la Guerra de Independencia, que hayan prestado no menos de veinte años de servicios en dichas Fuerzas Armadas.

Mateo de las Heras

Concediendo un crédito de diez mil pesos, para la terminación de la carretera que une a la Estación del Ferrocarril de Cuba con la Central, cruzando por Victoria de las Tunas.

Doctor Blanco

Aumentando el sueldo a las Enfermeras Titulares, que presten sus servicios en los Hospitales, Sanatorios y demás dependencias del Estado.

Cabrera Hernández

Modificando la Disposición Transitoria del Decreto-Ley cuatrocientos veintitrés de diecisiete de agosto de mil novecientos treinta y cuatro, referente a la Moratoria establecida en favor de los colonos.

Ramón Granda

Disponiendo se construya una carretera que una a Mantua con Guane y un Hospital Civil en la Cabecera de Mantua, Provincia de Pinar del Río.

Doctor Suárez Rivas

Concediendo un crédito de tres mil pesos, para la terminación de la Zanja o Canal que circunda el poblado de Zaza del Medio, Término Municipal de Sancti Spíritus.

Fuentes Díaz

Concediendo un crédito de cinco mil pesos, para la terminación del ramal de carretera desde Taco-Taco a la Hacienda Puercos Grandes.

García Birba

Disponiendo que al ser terminada la construcción del acueducto de Santa Cruz del Sur, proceda el Estado a donarlo a dicho Municipio.

Beguiristaín

Exceptuando a los industriales afectados por los impuestos: creados por la Ley del Empréstito de los treinta y cinco millones, de veinticinco de enero de mil novecientos cuatro, del pago de dietas, sueldos o haberes a los Inspectores que presten servicio en sus Industrias.

Doctor Suárez Rivas

Disponiendo que la Renta de Lotería sea concedida a una persona o entidad particular previa subasta núblíca.

Arrúe

Concediendo un crédito de treinta mil pesos, que se destinará a la reparación del camino que conduce de Sabanilla, Término Municipal de Baracoa, Oriente, hacia Guantánamo, otro, concediendo un crédito de cinco mil pesos, para la reparación del camino que conduce del Barrio de Nibujón, Baracoa, a la cabecera, uno más, concediendo un crédito de cinco mil pesos, para la reparación del camino de Sabana a Vertientes y otro de cinco mil pesos, para la reparación del camino de Sanguijuela a los Llanos, Término Municipal de Baracoa, Oriente y otro creando un aula para el Barrio de Nibujón, Término Municipal de Baracoa.

Doctor Ferrer Morejón

Concediendo un crédito de cuarenta mil pesos, para la construcción de una carretera, que partiendo del poblado de Algarrobo, entronque con la Carretera Central, Provincia de Camagüey.

Delfín Yebra

Disponiendo que la Comisión del Servicio Civil, adscripta a la Secretaría de Gobernación, pase con igual carácter a la de Justicia y otro modificando los artículos veintiseis, treinta y tres, cuarenta y dos, cuarenta y cinco, cuarenta y siete, cincuenta y tres, cincuenta y cinco y sesenta de la Ley del Servicio Civil, de dieciocho de enero de mil novecientos nueve.

Romero

Referente a la habilitación de locales para establecimiento de tiendas mixtas en los centrales azucareros.

EL REPRESENTANTE JUAN O-NAGTHEN PRESENTA UN PROYECTO SOBRE TABACO

El doctor Juan O Naghten, distinguido representantes cenedista por la Habana, ha presentado un proyecto de ley a la Cámara, cuya parte dispositiva dice así:

«Que se designe una Comisión integrada por doce Representantes, tres por cada Partido, para que, a nombre de la Cámara practique cuantas gestiones sean necesarias cerca de los Directivos de la «Tabacalera Cubana, S. A.» (entidad que representa en Cuba los intereses de la Henry Clay and Book and Company, propietaria de la tantas veces mencionada fábrica de tabacos «La Corona») y de los gremios obreros afectados con el traslado de dicha fábrica al extranjero, a fin de que, después de un estudio detallado de las causas que trajeron como consecuencia la pérdida para nuestro país, de tan importante Centro de trabajo, se procure armonizar los intereses de ambas partes, con el fin de conseguir la vuelta a Cuba, de la fábrica de tabacos «La Corona».

HOY TOMARA POSESION EL COMITE EJECUTIVO DE LA ALIANZA NAC. FEMINISTA

Firmada por la Secretaría de la Alianza Nacional Feminista, señorita Pilar Prieto, hemos recibido una convocatoria y adjunta invitación para el acto que tendrá lugar en el Círculo Social de dicha Agrupación Paseo de Martí 35, altos, con motivo de la toma de posesión de su nuevo Ejecutivo Nacional, el próximo viernes diez de los corrientes a las cinco de la tarde.

Para dicho acto están invitadas todas las afiliadas a la Alianza, así como simpatizadoras de la mencionada Institución. Agradecemos la invitación y felicitamos al nuevo Ejecutivo.

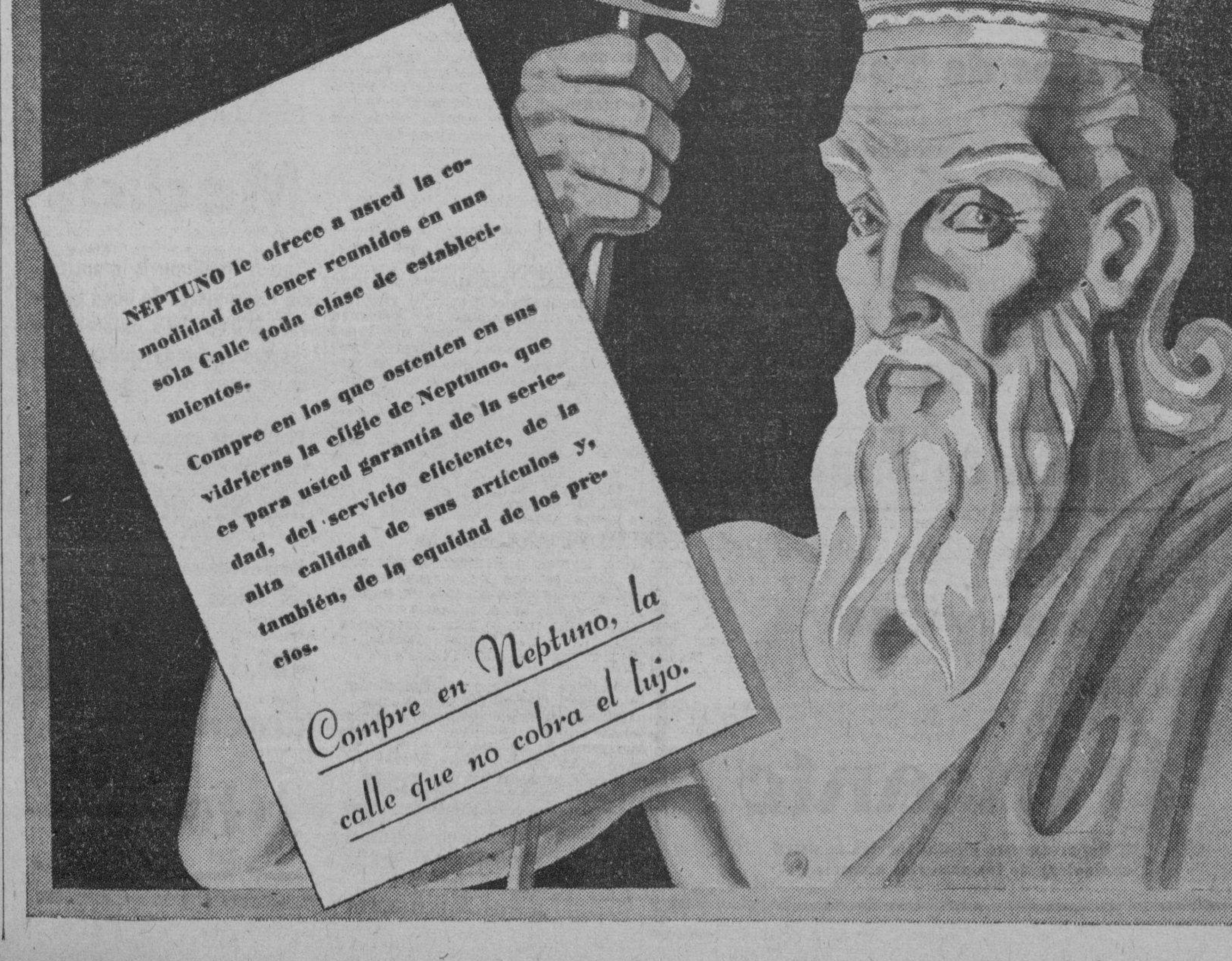

FABRICA DE CALZADO PARAMOUNT

✝

VOLO AL CIELO

EL NIÑO

MANOLITO FERNANDEZ RAÑA

SOBRINO DE NUESTRO GERENTE

Y dispuesto su entierro para hoy, viernes, a las cuatro y media de la tarde, rogamos a nuestras amistades se sirvan concurrir a la casa mortuoria, calle de Monte 195, esquina a Antón Recio, para acompañar el cadáver hasta el Cementerio de Colón, favor que les agradeceremos eternamente.

Habana, Julio 10 de 1936.

MANUEL FERNANDEZ GONZALEZ

✝

VOLO AL CIELO

NUESTRO HIJO

MANOLITO

Y dispuesto su entierro para hoy, viernes, a las cuatro y media de la tarde, los que suscriben, padres, abuelos y tíos, ruegan a sus amistades se sirvan acompañar el cadáver desde la casa mortuoria, calle de Monte 195, esquina a Antón Recio, hasta el Cementerio de Colón, favor que agradecerán eternamente.

Habana, Julio 10 de 1936.

Mariana Raña de Fernández y Manuel Fernández y Fernández; María Fernández Viuda de Fernández (ausente); Isabel Salema de Raña; Ricado Raña; Mercedes, Balbina y Lucrecia (ausentes), Jesús y Ramón Fernández y Fernández; Asunción, Josefina (ausente), Elías, Manolo e Isidoro Raña y Saleman; María Teresa Ferrer de Fernández; William T. Dunn (ausente); Manuel Fernández y González; Manuel Fernández y Hermano, S. en C.; Dr. Benito Vilá.

NO SE REPARTEN ESQUELAS

FUNERARIA DE PRIMERA CLASE

ALFREDO FERNANDEZ

SAN MIGUEL 63. TELEFONO A-6348

LA ZONA DE LA SEQUIA EN EL CANADA SE ALIVIO ALGO CON LOS AGUACEROS

WINNIPEG, julio 9. (AP)—La zona de sequía del Canadá, que se extiende desde el borde occidental de las praderas hasta los campos de cultivo de la parte oriental de Ontario, se vió aliviada hoy por los aguaceros que cayeron en Manitoba y y Saskatchewan.

Ontario está sufriendo los inconvenientes de un sol abrasador. Las temperaturas en muchas ciudades de la provincia llega a cien grados y más. En muchas partes de la provincia las cosechas han sufrido grandes daños.

Las provincia marítimas y Quebec han escapado en gran parte a los efectos de la sequía, pero la temperatura es alta en el interior de las mismas.

FRANCIA DARA FACILIDADES A LOS INVESTIGADORES QUE VAYAN DE OTRAS NACIONES

PARIS, julio 9. (AP).—Irene Joliot-Curie, subsecretaria de Investigaciones científicas, formó hoy un comité encargado de dar facilidades a los científicos extranjeros para que realicen investigaciones en Francia.

Anunció que solicitará un crédito especial para financiar centros de investigación bien equipados.

«Ha pasado el tiempo—dijo la hija de los descubridores del radium—en que los grandes descubrimientos pueden hacerse con instrumentos rudimentarios.»

M.E.C.D. 2016

JULIO: el mes de El Encanto

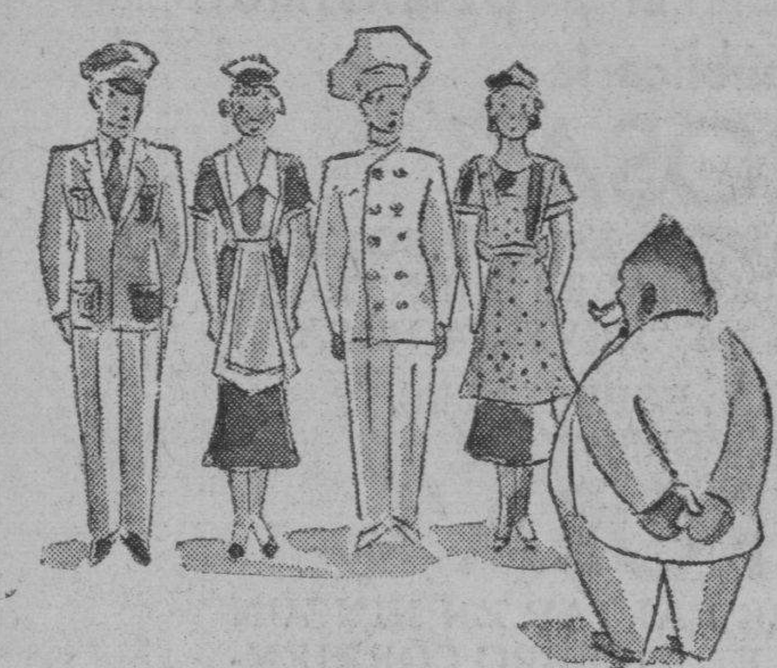

"El uniforme de nuestros sirvientes y de nuestros choferes—dice Don Julio—es una manifestación de nuestro propio sentido de la elegancia."

Gracias a Don JULIO, usted puede adquirir con ocasión de estas ventas los más correctos uniformes de sirvienta, sirviente y chofer por una suma reducidísima. Vea estos ejemplos:

Uniformes y Delantales para SIRVIENTAS.

Uniformes de madapolán blanco, de céfiro azul, de guarandol verde, de guinhgam a cuadros azules **94c.**

Uniformes de distintas calidades de telas en azul, negro y blanco, con cuellos y puños con festón **1.14**

Uniformes de vichy a cuadros y a listas; en verde, beige, rojo y azul; de poplín blanco, azul y beige y de fino madapolán, blanco **1.29**

Delantales de goma, varios estilos. 2 por **20c.**

Delantales en blanco, gris, azul, a cuadros y de goma, muchos modelos **19c.**

Delantales negros, blancos, a listas, a cuadros, varias telas **24c.**

Delantales blancos con festón y calados, de listas, cuadros, azules y negros **34c.**

Artículos para Sirvientes

Filipinas de dril blanco con dos bolsillos de plastón **2.50**
Pantalón del mismo dril **1.90** UNIFORME **4.40**

Filipinas de dril blanco con 3 bolsillos de plastón y botones de nácar **3.15** Pantalón igual **1.90** UNIFORME **5.05**

Filipinas de fino dril blanco 3 bolsillos plastón, botones de nácar **3.35** Pantalón igual **2.25** UNIFORME **5.60**

Filipinas para cocinero; modelo francés cruzado, 2 bolsillos plastón, botones de nácar, **3.95** Pantalón igual **1.90**
UNIFORME **5.85**

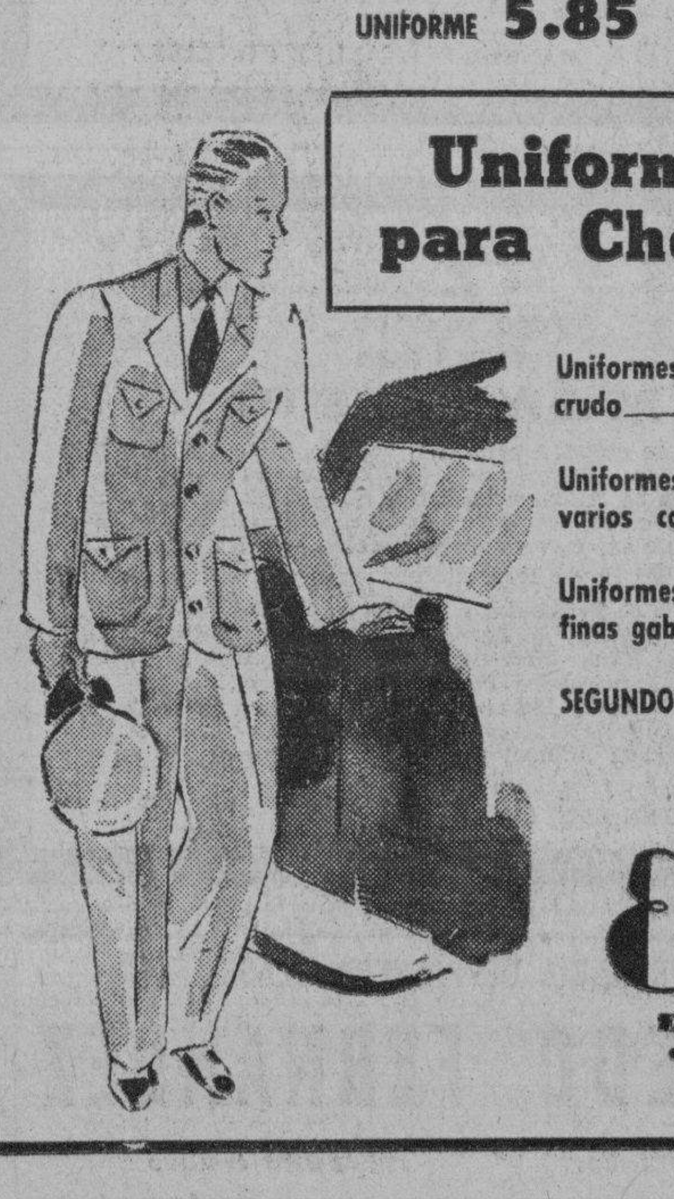

Uniformes para Chofer.

Uniformes para chofer, de driles en gris y crudo **7.50**

Uniformes para chofer, de gabardina en varios colores **8.50**

Uniformes para chofer, de dril crudo y finas gabardinas en distintos colores **9.50**

SEGUNDO PISO.

El Encanto

El Departamento Postal servirá a usted cualquiera de los artículos anunciados.

UN BALON ASCENDIO AYER A LA ESTRATOSFERA EN UN VIAJE DE EXPLORACION

MOCOU, julio 8. (AP)—Tripulado por el ingeniero, capitán P. Ukraineli, se remontó hoy a diez mil metros un balón estratosférico, perteneciente al ejército ruso, en el cual se hicieron investigaciones sobre la contextura de la atmósfera, durante dos horas y media.

Luego se remontó otro hasta ocho mil metros, cruzando sobre Moscou.

JULIO: el mes de El Encanto

Toallas

Con una pequeña suma usted puede adquirir ahora las toallas que va a necesitar en todo un año.

Don Julio ha marcado nuestros surtidos de toallas a precios reducidísimos.

Toallas de felpa blanca con franjas de color
24, 32 y 44c.

Toallas de felpa muy doble blanca con cenefa y franja en colores
50, 65 y 75c.

Toallas de felpa de las más reputadas marcas. Colores de fina tonalidad.
Tamaños para mano, **42 y 50c.** **Tamaños para cara,** **85c y 1.00**

TOALLAS de felpa, grandes, para el baño,
95c.

Toallas de felpa blanca, muy doble y absorbente, con franjas y cenefa de color
1.20 y 1.40

Juegos de Toallas

Juegos de toallas 7 piezas de felpa doble de fina calidad
4.60

Juegos de toallas de 6 piezas—con sábana de baño—de fina felpa en colores enteros con franjas laterales
7.50

Batas de Baño

Batas de baño de felpa muy doble en distintos estilos de dibujo
3.60 y 4.50

PRIMER PISO.

El Encanto

El Departamento Postal servirá a usted cualquiera de los artículos anunciados.

BROMAS Y VERAS

Ya he dicho muchas veces que recibo a diario numerosas cartas, muchas anónimas, y también he advertido que no hago caso de esos escritos porque un anónimo es una cosa... que no tiene nombre. Sólo cuando el anónimo contiene la queja de un desamparado se justifica el miedo. Nadie tiene obligación del heroísmo hasta el suicidio. Pero cuando se trata de combatir y se hace a la sombra, para que yo saque las castañas del fuego, el anónimo es despreciable como una cobardía vulgar.

Otras cartas no merecen o no exigen réplica; algunas no la merecen y otras me dan ocasión a tratar los problemas que me plantean como esta del señor Pedro Antonio Rabí que, valientemente, clama por su derecho que hoy, en los tiempos que corremos, es sagrado.

Dice así:

«Habana, julio 1o. de 1936.

Mi querido don Joaquín:

Usted, que demuestra en sus campañas —desde el Cuarto Poder que no puede— una fe apostólica y una voluntad férrea, ¿querría levantar, desde sus columnas, un poco de ambiente en el ánimo de nuestro señor Secretario del Trabajo en favor de los empleados de vidrieras de tabacos, cigarros y billetes de la Lotería que se encuentran trabajando diez y doce horas diarias, y ni siquiera gozan del privilegio de los 15 días vacantes? ¿Qué hacen esos señores Inspectores de la Secretaría? ¡Cobrar sueldo! Eso, nada más. Créame que si en vez de llegar a una casa— como lo hacen— y pedir el libro de la Secretaría del Trabajo para ver si el asiento de las horas está correcto, vigilaran las horas que esos empleados trabajan, verían cómo no son las ocho horas que aparecen en el libro, sino algunas más.

«Hubo un tiempo no muy lejano aún en que hubo de dictarse por el Gobierno la sindicalización forzosa. Los empleados de las vidrieras no se sindicalizaron. ¿Por qué? Porque los empleados de las vidrieras sabían que tras la sindicalización venía un compromiso de orden político con los líderes de la Federación, y eso no lo queríamos. Sólo se quería—por acuerdo que se tomaba en la sombra—el trabajo de ocho horas. He ahí el pago del Gobierno hacia los empleados de las vidrieras.

«Podrá el Gobierno no atender esta demanda. Podrá permitir que en los libros aparezcan asentadas ocho horas cuando la realidad es otra, pero amigo don Joaquín, no hay que olvidar que la Historia se repite, y recordar la frase martiana de que: «Látigo recogerá quien siembre látigo...».

«Al comenzar hube de poner entre unos guiones el «Cuarto Poder que no puede». Bien. Pero aunque así sea, quiero que deje caer su látigo...

Con mi admiración.

Pedro Antonio Rabí».

Hay que convenir en que eso del «Cuarto Poder» es una ironía, pero vamos a aceptar también que, hoy por hoy, las características del mundo son que nadie puede. Se ha entablado una lucha de impotencias feroces y así seguiremos hasta que alguien llegue a poder y sea Poder como lo han sido Hitler y Mussolini, tras la enseñanza de Lenin.

«Tú te lo quieres
fraile mostén,
tú de lo quieres
tú te lo tén».

Que los Inspectores no inspeccionan bien. Cierto: pero es que les pasa lo que a todos; que no pueden. Porque si interrogaran a los trabajadores, a aquéllos que van a amparar, éstos los engañarían por miedo a las represalias del patrono. Y como no se pongan los Inspectores a «chequear» (una palabrita que suena a «cheque») a todos los obreros en las puertas de todos los comercios y de todas las industrias, todas las horas... Y, para eso, todos tendríamos que ser Inspectores. Porque, como no nos inspeccionamos a nosotros mismos...

Precisamente trata este señor Rabí de un comercio pobre y pequeño, el de las vidrieras, que no podría pagar dobles empleados. Pero sus dueños sí podrían disciplinar las horas y turnarse con sus servidores. Para ello es preciso imbuírse de la necesidad de cumplir la ley y de ir rebajando las jornadas aún más. Porque ya la de ocho horas resulta excesiva puesto que hay mucha gente sin trabajo. Y he dicho muchas veces que al Capital, sea productor en la Industria o distribuidor en el Comercio, le interesa, por su propia prosperidad, que no haya nadie sin labor para que todos sean consumidores. Que al Comercio y a la Industria no le interesa más que el aumento del consumo: lo otro, precios, etc., se acomoda ello sólo por una ley superior a la voluntad, privada o pública.

Así, pues, mi buen señor Rabí, no eche la culpa al Gobierno, que no puede nada cuando todos somos sus enemigos. Si por un error craso y fundamental burlan las leyes los patronos en un impulso tan ciego como el de quien, ahogándose, abraza a su salvador, le impide los movimientos y se sumergen ambos; si por esa aberración instintiva el patrono se abraza al obrero y éste se deja abrazar y no reclama y calla y hasta ampara el fraude; si vemos todos los días a los Inspectores perseguir las infracciones contra la Ley del jornal mínimo, y las mismas obreras firman recibos de cantidades que no perciben; si vemos, en fin, que el mal instinto patronal y el temor obrero se acuerdan para mantener el medio miserable y el bajo nivel de vida, contra los intereses de uno y de otro, ¿qué Gobierno del mundo podría amparar a usted que sólo, como una excepción cívica, protesta y se va a quedar en la calle desamparado de los suyos y de los ajenos?

Este es un problema de cultura ciudadana que no tiene fácil solución. Los obreros no están organizados en gremios para la defensa leal de su economía; en cuanto se reunen tres, ya surge un cuarto «vivo» que los utiliza para fines políticos, de bella apariencia redentora y de obscura intención utilitaria. Y los Gobiernos lo saben y dudan entre hacer entender al Capital su verdadero interés, el culto y moderno (que lleva a la prosperidad) y no el sórdido y usurario que lleva a la miseria, y la perspectiva de caer en el riesgo de dejar a las masas organizarse en núcleos de resistencia obrera y crear un arma que haya de destruirle.

Haría falta que Gobierno y Capital se enfrentaran abiertamente con el problema: que propiciaran las organizaciones obreras sobre un fundamento férreamente democrático (en cuyo medio se asfixian los logreros sindicales) y que entendieran esta verdad que antes de ahora he lanzado: Que es mentira que el Capital explote el trabajo, porque sólo se explota al que consume. Así el Capital no puede explotar más que al que come. El que no come, a la larga o a la corta, explota al Capital, pues mal o bien ha de vivir de lo producido, porque pida o porque robe, y a la postre contagia su miseria a todo el mundo.

Pero...

Y quiera el Cielo que no vea usted cumplido el axioma Martiano de: «Quien siembra látigo....».

Joaquín ARISTIGUETA

EL COMUNISMO EN EL DIA

XXXVIII.-Insistencia sobre la condición de los obreros

A. Rudolf, ex funcionario del Consejo Central de los Sindicatos soviéticos y director adjunto de la «Rote Zeitung», de Leningrado, y autor de «Abschied von Sowietrussland», ofreció recientemente una conferencia, en Ginebra, dedicada a «La verdadera situación del obrero en la U. R. S. S., observada por un trabajador soviético». Rudolf, ex revolucionario húngaro, agitador comunista en Francia (de donde lo hizo expulsar Laval), director, como acabo de decir, de un diario soviético en alemán, funcionario soviético, hombre de acción, que sabe ver, después de conocer íntimamente al régimen bolshevista, tuvo el valor de confesarse sus errores y de renunciar a dicho régimen.

Después de trazar un cuadro de la vida económica del ciudadano ruso, del obrero soviético corriente, demostró, apoyándose en irrefutables documentos oficiales, que el poder de compra de los artículos de primera necesidad había descendido desde 1928. Cuanto a los salarios, han bajado de 50 a 60 por ciento. Citó precios de carne, de pan, de mantequilla, de ropa, hasta de espectáculos, y demostró que el salario del obrero ruso es inferior a lo cobrado por un «sin trabajo» de cualquier nación capitalista. Su miseria linda con el hambre. El consumo de mantequilla en Rusia es de una libra, por persona, por mes.

Los alojamientos constituyen un problema que no acaba de resolverse. (Sin embargo, el comunismo, sediento de «bluff», ha construído lujoso metropolitano en la capital). En la época de Nicolás II contaba Moscú con ocho metros cuadrados de alojamiento por habitante, cifra que ha descendido a 4, 3. Familias enteras se apiñan, materialmente, en una pieza. La promiscuidad imposibilita la vida privada, ocasiona hondos sufrimientos y gran perturbación moral. Cierto es que existen algunos enormes dormitorios públicos, pero, repugnantes, no atraen sino a quien no tiene otro remedio que utilizarlos. ¿Cómo es posible vivir en estas condiciones? (A mi juicio, sólo la imaginación especial del ruso es capaz de admisiones de concesiones de esta clase. La imaginación se sobrepone fácilmente, en el ruso, a la realidad).

La nueva aristocracia de los privilegiados rusos se destaca sobre ese fondo de tristeza, suciedad e inmoralidad, como se destacaba la antigua nobleza sobre el resto de la población. Que a un hombre de ciencia, de letras; que a un hombre superior, más útil a la colectividad que los demás, se le coloque en situación especial por el Estado, está bien, pero las diferencias son demasiado grandes entre los «notables» y los «oscuros» en la U. R. S. S. Radek y Bukharin ganan de 8 a 10 mil rublos mensuales; Brodsky, el pintor de Stalin, de 5 a 10 mil; Gorki, 10[...] En cambio, la ganancia del obrero, en general, es de unos ciento cin[...]ta rublos cada mes.

Dudolf denunció el stakhano[...] como método idéntico, bajo otro nombre, al de los obreros llamados de choque, los «udarniki», a los que cedieron los «otlitchniki» (ex[...]tes) y luego el isotovismo, para [...] a Stakhanov. Cada uno de esos [es]fuerzos significó baja de salario[s].

Los grandes principios de liber[tad] proclamados hace dieciocho años no existen. La censura examina [has]ta las tarjetas de invitación. Los [sin]dicatos hállanse en manos de su[s je]fes. Los obreros no pueden e[legir] las fábricas donde deseen tra[bajar] ni el lugar de su residencia. Son [pri]sioneros de los pasaportes interi[ores].

La U. R. S. S. no se sabe ex[acta]mente lo que será en el futuro[...] puede estudiársela desde el pun[to de] vista estático, sino ver en qué [direc]ción avanza su régimen. La resp[uesta] actual al examen del problema [...] empobrecimiento general, moral[, in]telectual y material.

Rudolf, dicho sea de pasada, re[co]mendaba recientemente, en un ar[tículo] de periódico, la lectura de [los] recuerdos de Iván Lukianovitch [So]nievitch, los del profesor Tche[r]vin y los del ex comandante Kisse[lev] Gromoves («Los campos de la m[uer]te») relacionados con los campos [de] concentración. Para el primero, [los] campos no son sino regiones in[dus]triales, elementos normales de la [vi]da soviética. No es él el único que [...] en su patria un inmenso campo [de] concentración adaptado a las ide[olo]gías de unas docenas de indivi[duos] incrustrados en el gobierno de Mo[scú]. Los dichos campos de concentra[ción] como puede suponerse, nada tie[nen] de celestiales. Los creados en re[la]ción con la construcción del ca[nal] Mar Blanco-Mar Báltico—cre[o] haberlo dicho—se tradujeron en [...]co millones de víctimas. Pequeño [de]talle, sin importancia, en país do[nde] cada hombre es una ficha con que juega Moscú—¡cruel ironía!—pa[ra] hacerlo feliz... un día de éstos.

WILLY DE BLANCK

(Continuará).

Notas de "El Encanto"

Don Julio hará esta noche por radio el relato de su último viaje.

Accediendo a la reiterada petición de numerosas personas, Don Julio ocupará esta noche el micrófono en las trasmisiones de EL ENCANTO para ofrecer al público, en una breve y amena charla, el relato de su último viaje por las grandes capitales del mundo. Agudas observaciones, anécdotas, peripecias, humor... de todo habrá en la interesante charla que nos tiene preparada Don Julio. El programa musical de esta noche, de exquisita musica bailable, está a cargo de la Orquesta de los Hermanos Palau. Estaciones CMBY, onda larga en 970 kc., CMCF, onda larga en 810 kc., COCO, onda corta en 6010 kc. 9 a 10 p. m. Audiciones Transradio Cubana.

Don Julio y las

Medias

Don Julio llama la atención de las mujeres de buen gusto sobre las interesantes oportunidades que brinda en el Dpto. de Medias:

Medias de seda en finos tejidos de chiffón. A
50, 65, 90 y 1.00

Medias de seda en exquisitos tejidos de gasa, colores de última moda.
90c, 1.25, 1.50, 1.75

PLANTA BAJA.

El Encanto

Vida Mundia[l]

El Presidente Eamon de Valera ha decidido en este último mes de Junio a proclamar ilegal la Re[pú]blica Irlandesa.

ESE acto del Presidente [de] Valera fué en contestación [a] la provocación de la Armada [Re]publicana que quiso hacer [de]mostración ante la tumba de Wolfe [To]ne, en Bodenstown, en Kildare, un día pasado.

Hablando recientemente en el [Par]lamento irlandés, mister de Va[lera] pronunció uno de los más extra[or]dinarios discursos de su carrera, cuando habló de la actitud [del] Secretario inglés, mister Anthony Eden, al terminar la sanción [de la] Liga de Naciones contra Italia.

Después, refiriéndose a las re[la]ciones entre Inglaterra e Irlanda, ésta en su Estado libre, habló [del] deseo del pueblo irlandés de ha[cer] la amistad con Inglaterra, bajo [dis]tintos aspectos.

Esa declaración constituye el [de]seo evidente de hacer las paces [en]tre Inglaterra e Irlanda.

Desde el asesinato del Vice Al[mi]rante Boyle Somerville en Co[rk y] John Eganat Waterford, el Go[bierno] no ha tratado con miembros pro[mi]nentes del Ejército Republicano llevándolos ante los tribunales [mi]litares.

Ahora, Maurice Twomey, jefe [del] Estado Republicano, comparece [ante] el Tribunal de Collins Barracks, [en] Dublin, y es sentenciado a tres a[ños] de prisión por ser miembro de [una] sociedad ilegal.

Un comunicado oficial publi[cado] por el Gobierno recientemente, [dice]: «Los métodos y actividades de [los] que se llaman a sí mismos «la [Re]pública Irlandesa» y la realiza[ción] de crímenes, hace necesario que [se] ponga bien claro que no se per[mi]tirá una organización que no sea [es]trictamente legal».

El Gobierno de Irlanda ha de[ci]do afirmar de modo definitivo [la] prohibición de declaración repu[bli]cana de Irlanda.

En los primeros años de su a[dmi]nistración mister de Valera esp[eró] tomar la decisión irrevocable [de] prescindir del juramento al Rey [y] por otros medios, persuadir al E[jér]cito Republicano que acepte las [re]glas del país, según se establec[ió en] la entrega de armas.

Habiendo fallado esas medidas, [el] Gobierno se ha visto obligado a [to]mar la decisión irrevocable de pro[hi]bir ciertas organizaciones. Y así [las] fuerzas militares se detendrán [en] Bodenstown desde ahora, y cualq[uier] propósito del Ejército Republi[cano] de detenerse será decidido por [la] fuerza.

En su «Dail Eirean», discurso [...] aspecto de la Liga de Naciones, [el] Presidente declaró que la Liga [y] sanciones habían fallado, pero [...] él no favorecería ninguna po[lítica] que cometiese la falta de [...] fuerzas militares hacia fuera. A[...] dió que no quería nada arrancado [por] la fuerza, si ello fuese obtenido [...]

Para ponerse al frente de una [pe]ligrosa situación, se propuso [...] unión de Europa.

Una Liga General de dive[rsas] uniones sería aceptable, porque [se] extendería a muchos.

Defendiendo al Secretario E[...] en su acción, dijo el señor de [Va]lero: «Veo muchas faltas de [...] oponentes de los ingleses. Yo es[ta]ba en Ginebra y puedo decir que [...] franceses saben lo que es una g[ue]rra europea, y, naturalmente, tra[ta]rán de evitarla».

Tratándose de la defensa de [Ir]landa mister de Valera dijo que [lo] fundamental era obtener de Ing[la]terra el interés de ambos países [y] reconociendo cada uno el derecho [de] los otros.

Los irlandeses están pensa[ndo] siempre en lo pasado y en vo[lver] pronto a Cromwell. Esta es sim[ple]mente la propaganda de aque[llos] que tratan de excusarse a sí mism[os] de los problemas actuales.

Tiburcio CASTAÑEDA

M.E.C.D. 2016

SUPLEMENTO DIARIO EN ROTOGRABADO

DIARIO DE LA MARINA

ACTUALIDAD NACIONAL E INTERNACIONAL

LA HABANA, VIERNES, 10 DE JULIO DE 1936

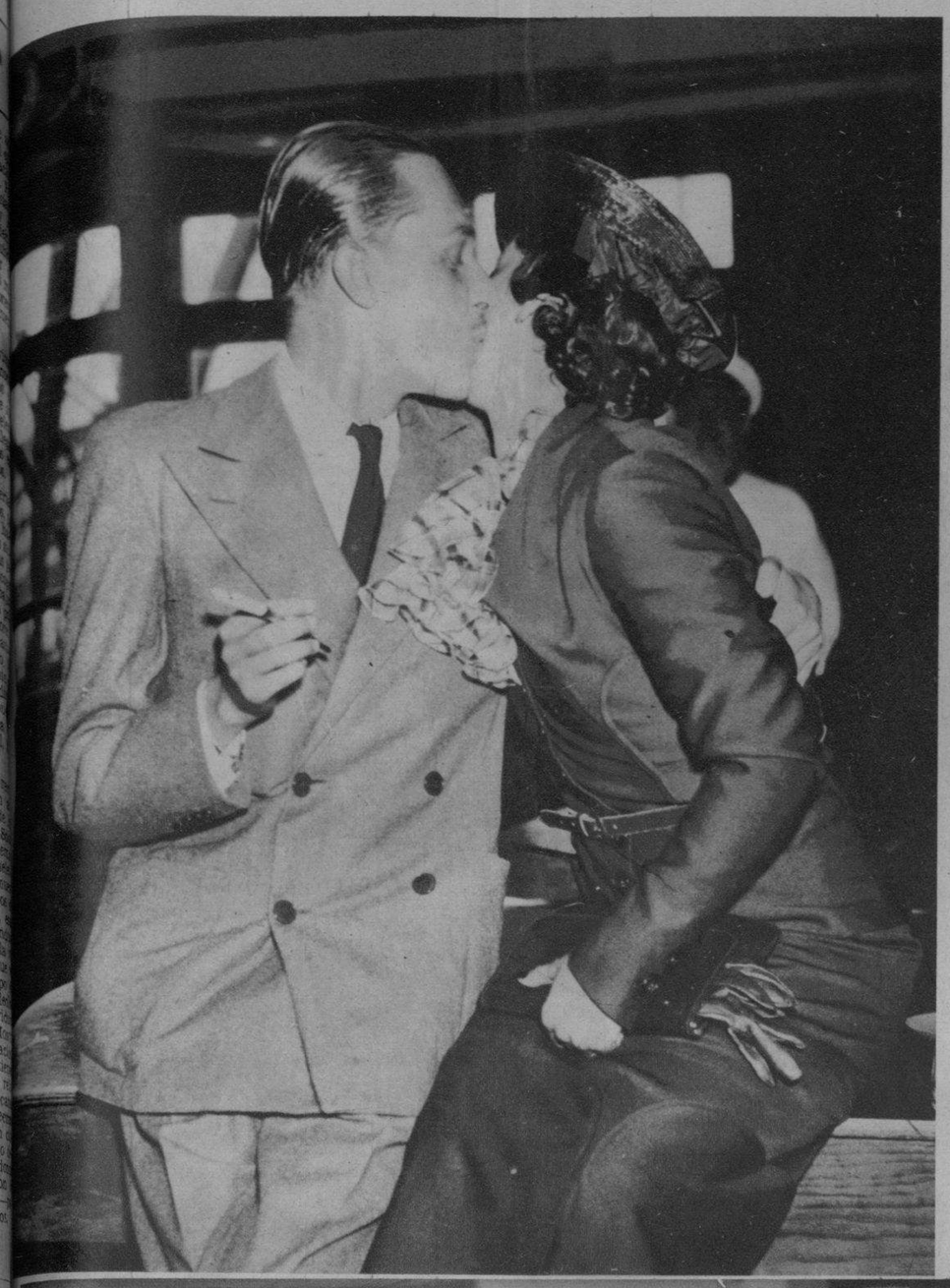

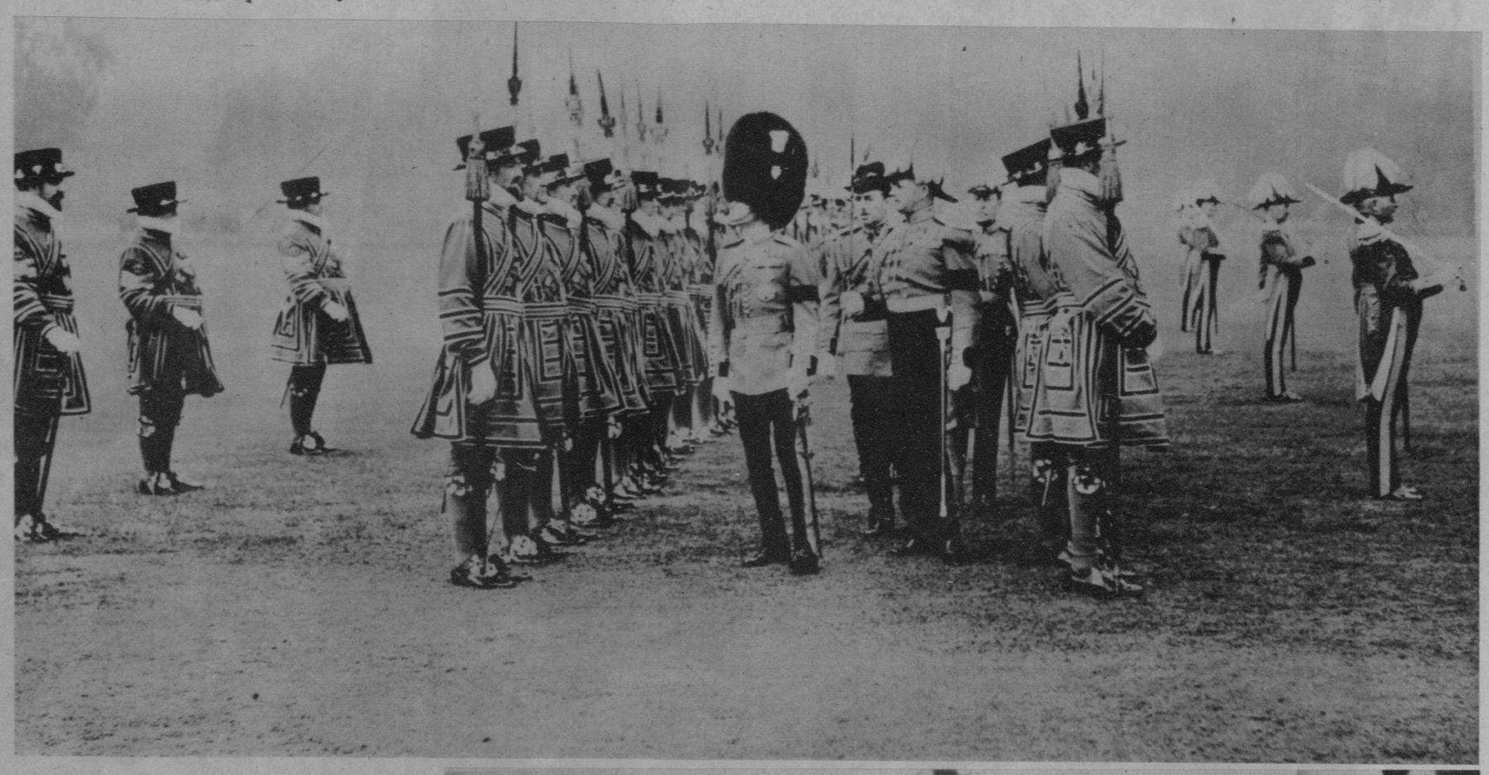

OTRO DETALLE de la revista de la guardia imperial—llevando sus clásicos uniformes—por el rey Eduardo VIII, con motivo del cumplimiento de sus 42 años. La revista tuvo lugar en los jardines del palacio de Buckingham, Londres (Foto Wide)

LA DEMANDA de divorcio del ex Príncipe de Asturias, don Alfonso de Borbón, contra su esposa la Condesa de Covadonga, pone de actualidad esta interesante foto, que recuerda los tiempos felices del matrimonio. Fué tomada a su llegada a la ciudad de New York, a bordo del «Washington», el año pasado (Foto Wide)

EL VICEPRESIDENTE de los E. U., Garner (a la derecha) y el general Eduardo Hay, Secretario de Relaciones Exteriores de México, se dieron un efusivo apretón de manos en la frontera americano-mexicana, con motivo de la iniciación de las obras de la carretera panamericana, en la que México invertirá la suma de 17 millones de pesos. La entrevista tuvo lugar el primero de este mes en Río Grande (Laredo, Texas, y Laredo México) (F. W.)

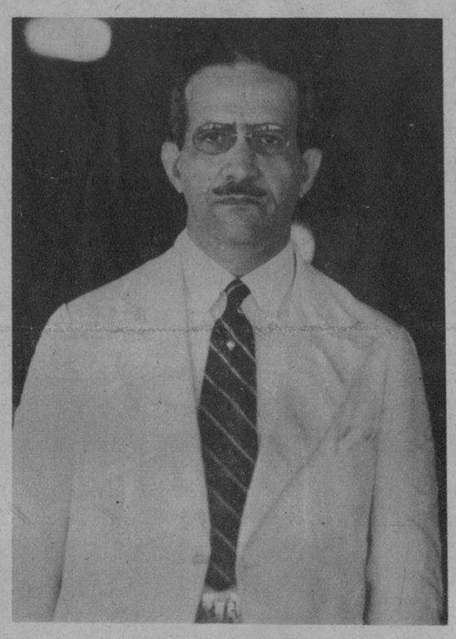

AYER por la mañana pasó por la Habana, de paso para los Estados Unidos, donde tiene la representación diplomática de su país, el ex Presidente de Panamá, Dr. Ricardo Alfaro. El ex mandatario de la hermana república departió amistosamente con los representantes de la prensa habanera, que acudieron a saludarle (F. W.)

HE AQUI EL NUMEROSO squad con que cuenta el Cienfuegos Yacht Club para competir en la temporada de remos que se inicia el próximo domingo en la Perla del Sur. De izquierda a derecha: Uriarte, Medina, Portela, Pita, Mazarredo, Padilla, Montes, Berrayarza, Varela, Martínez y los timoneles Díaz de Villegas, Lamoglia y Hernández Madan (Foto Ugarriza)

EL DR. EMILIO Roig de Leuchsenring, Presidente de la sociedad «Amigos de la Biblioteca Nacional», disertando en la sesión del Club Rotario de ayer sobre las necesidades de ese establecimiento nacional. A dicha sesión concurrió el Secretario de Obras Públicas, quien prometió construir la Biblioteca (Foto D. M.)

COMISION del Club Rotario, formada por los señores Pérez Cubillas, Gárate, Carrera y el senador Albanés, con los miembros de la Directiva de los «Amigos de la Biblioteca Nacional» Roig de Leuchsenring, Guiral Moreno y Gay Calbo, que visitaron ayer nuestra Biblioteca Nacional para convencerse del estado de abandono en que se encuentra y recabar del Estado su mejoramiento y reforma (Foto D.)

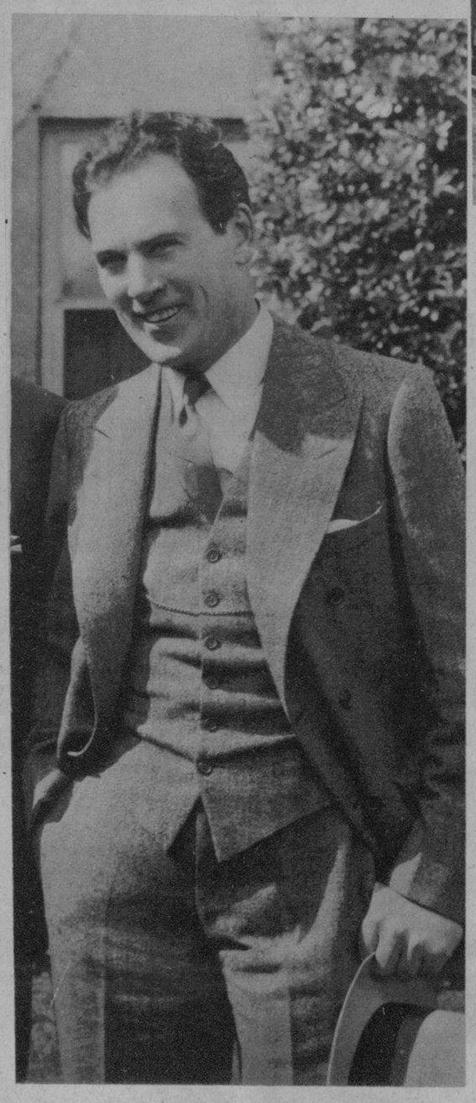

TOMAS MEIGHAN, el veterano actor de la pantalla, que hace muchos años—en los buenos tiempos del cine mudo—hiciera las delicias de nuestros públicos infantiles con sus películas de series, acaba de fallecer (Foto Wide)

HAILE SELASSIE acaba de manifestar que piensa dirigirse a los Estados Unidos para explicar al pueblo americano las razones que le han inducido a abandonar su imperio y las vicisitudes de la política europea en relación con este asunto. Aquí se le ve en Ginebra dirigiendo la palabra por radio al mundo entero, como inicio de su campaña (Foto D. M.)

EL CAPITAN Carlos Hernández Mauri, ayudante del Hon. Presidente de la República, informando a Don Julio Blanco Herrera sobre las próximas regatas en Cienfuegos. A los lados vemos a Carlos Gárate y al doctor Regino de la Arena, que también se encontraban en el Hotel Nacional (F. D. M.)

M.E.C.D. 2016

LOS CONCURSANTES a los finales olímpicos, aparecen a bordo del «California». De izquierda a derecha: Doris Buckley, Dorothy Dickinson, Virginia Hopkins, Betty Lea y Yny Redfern (Foto Wide)

EL CAMPO donde 20 caballos se disputaron el Grand Prix, de París, para la posesión de la Cinta Azul. Este evento tuvo lugar en Longchamps, hace poco. El caballo «Sind», de Aga Khan, el afortunado poseedor de caballos, ganó, por media cabeza, el premio de un millón de francos (Foto Wide)

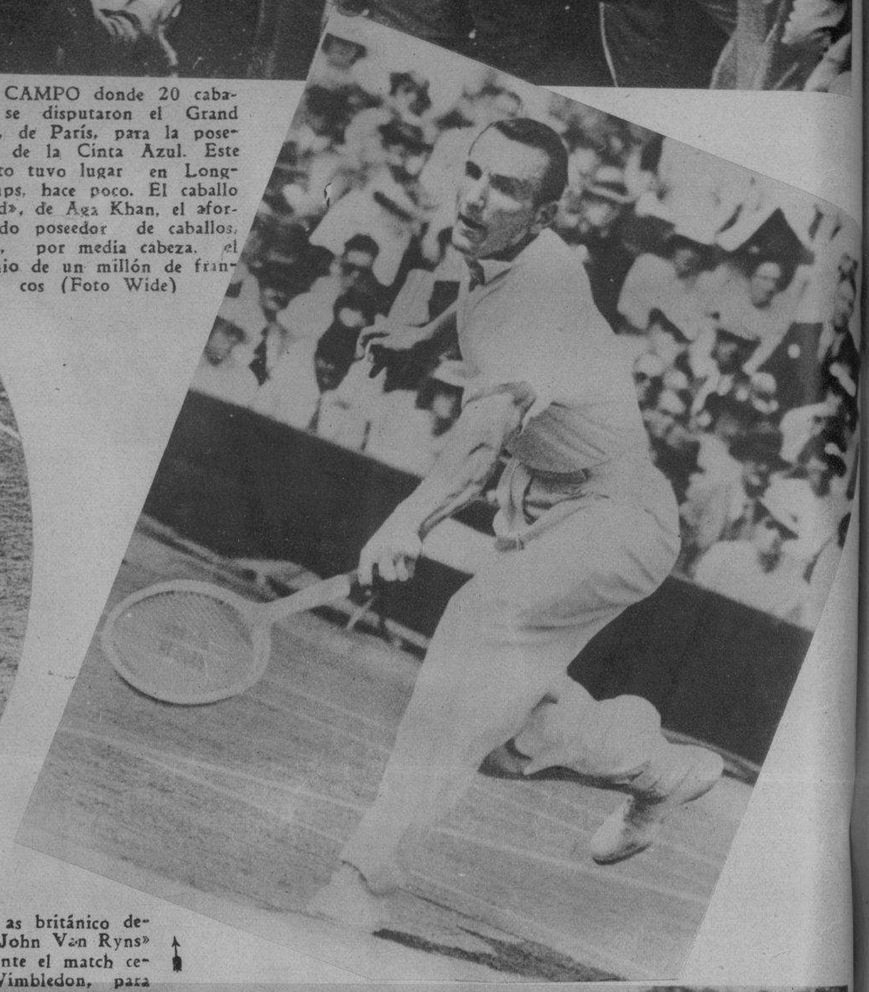

FRED Perry, as británico devuelve en el «John Van Ryns» la pelota durante el match celebrado en Wimbledon, para disputarse el campeonato de tennis. Perry se enfrentó con el Barón Gottfried Von Cram, de Alemania (Foto Wide)

EL ENCUENTRO de polo entre los americanos e ingleses, en Londres, para conquistar la Copa Westchester, en el campo de Hurlingam (Inglaterra). Los duques de Gloucester presenciaron estos eventos en que vencieron los americanos por un score de 10x9 (F W)

BATTY Fulkers, de San Diego, exhibe el trofeo recibido por haber sido seleccionada «Miss American Legion» por los veteranos, recientemente en la Exposición Internacional del Pacífico (Foto D. M.)

DON LASCH, de la Universidad de Indiana, sigue con su record. Aparece en el entrenamiento, en Princeton, para las carreras de 1.000 metros, y obtuvo el record de 31.06.9 segundos (Foto Wide)

HENRY Penn Burke, chairman del Olimpic Rowing Comité, de Princeton (New Jersey), entrega a Robert Moch, del crew del Washington, la copa Woodlnad. El grupo está integrado por los miembros del crew que ganaron a los de Pennsylvania y California (Foto Wide World)

ANTES de las competencias de natación en el Oriental Pool, estas tres aspirantes al campeonato — Eleanor Holm, en el centro, que venció a las hermanas Kompa —realizaron un concienzudo entrenamiento, en New York (Foto Wide)

M.E.C.D. 2016

Por M. R. de FONTANILLS

modas

ENTRE los trajes de calle aparece este modelo como uno de los más prácticos. Es de crepé blanco adornado con un bies y borlas azul marino

NO HAY NADA más cómodo para los sports que estos anchos pantalones acompañados de una chaqueta y sombrero de ala ancha como el que usa June Knigth en el grabado

LOS ENSEMBLES de calle en tonos claros se combinan maravillosamente con chaquetas azul, carmelita o verde oscuro

TRAJE de noche que responde a un modelo repetido, en marquisette blanco sobre un fondo de tafetán, siendo muy propio para jovencitas

ELEGANTE comedor donde se advierte el gusto y la exquisitez del trabajo ejecutado por LA MODA, la gran mueblería que posee un taller completo y un amplio salón de exposición en Galiano y Neptuno

EL ENCAJE sigue usándose como el material de moda para el verano. Véase este delicado modelo combinado con chiffon del mismo color que el encaje

M.E.C.D. 2016

TENIENTE coronel Ignacio Galíndez M. M. que presidirá el jurado en las carreras de automóviles y motocicletas que se celebrarán en el mes de agosto en el Hipódromo de Marianao, y que está cooperando eficazmente en la organización de las mismas, a beneficio del Instituto Cívico Militar (Foto D. M.)

GRACE MOORE y Franchot Tone, principales intérpretes de la deliciosa producción Columbia «La Princesa Encantadora», que se pre-estrena en el teatro Encanto los días 10, 11 y 12 de este mes (Foto F. M.)

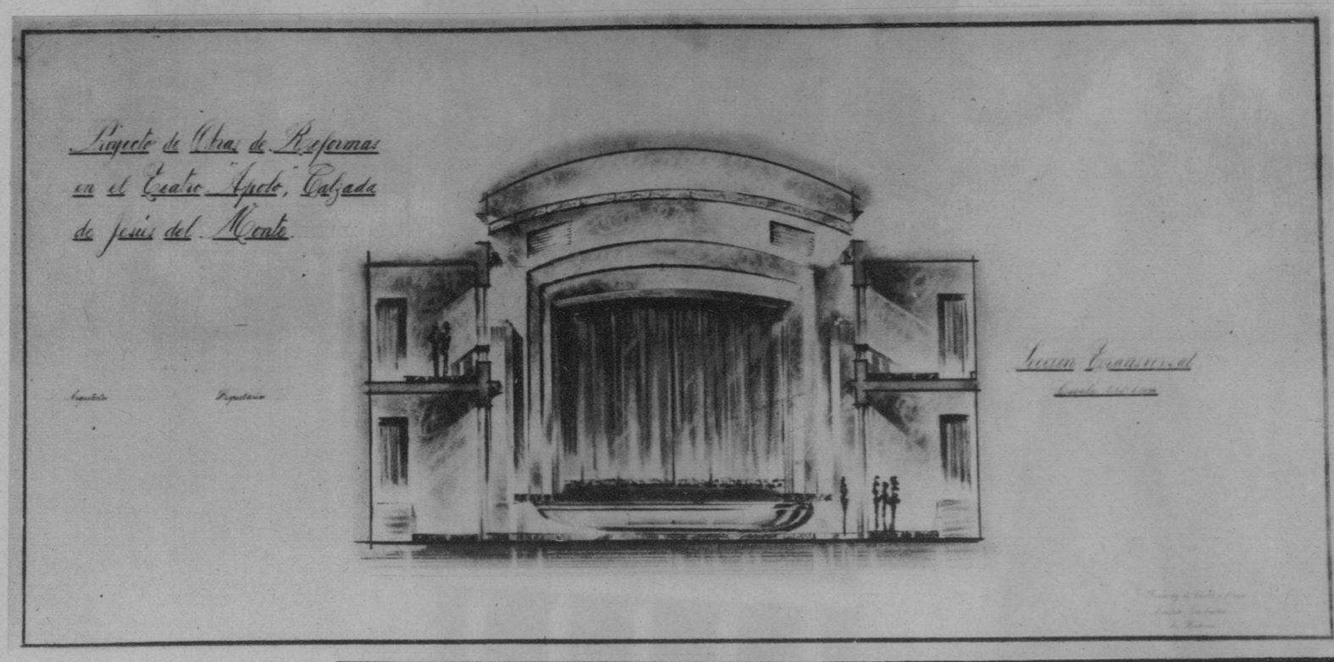

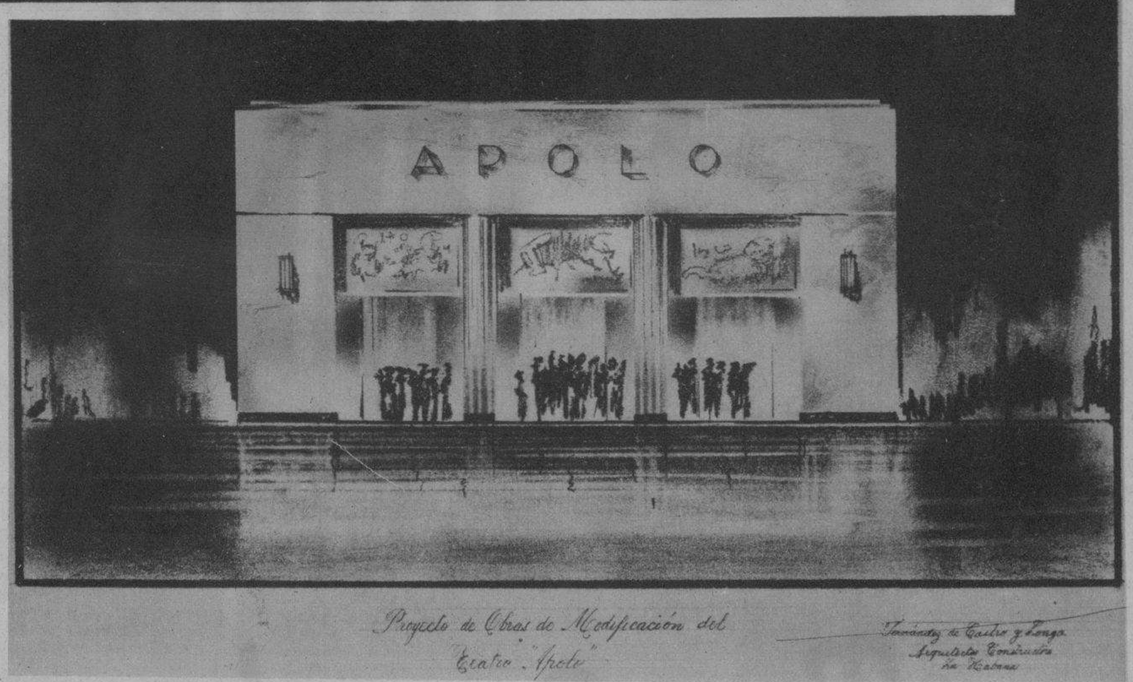

FACHADA del cine «Apolo», según el proyecto de reconstrucción original de los arquitectos e ingenieros «Fernández de Castro y Longa», conocida firma de esta capital, integrada por nuestros amigos los señores Miguel y Jorge Fernández de Castro y Manuel Longa. Las obras de renovación de este popular cine—propiedad de los empresarios Gelabert y Trevin—comenzarán en breve y colocarán a este teatro de la barriada de Jesús del Monte a la altura de los mejores de nuestra capital. EN LA OTRA FOTO: El escenario y parte del interior del salón, como quedarán después de las obras (F. D. M.)

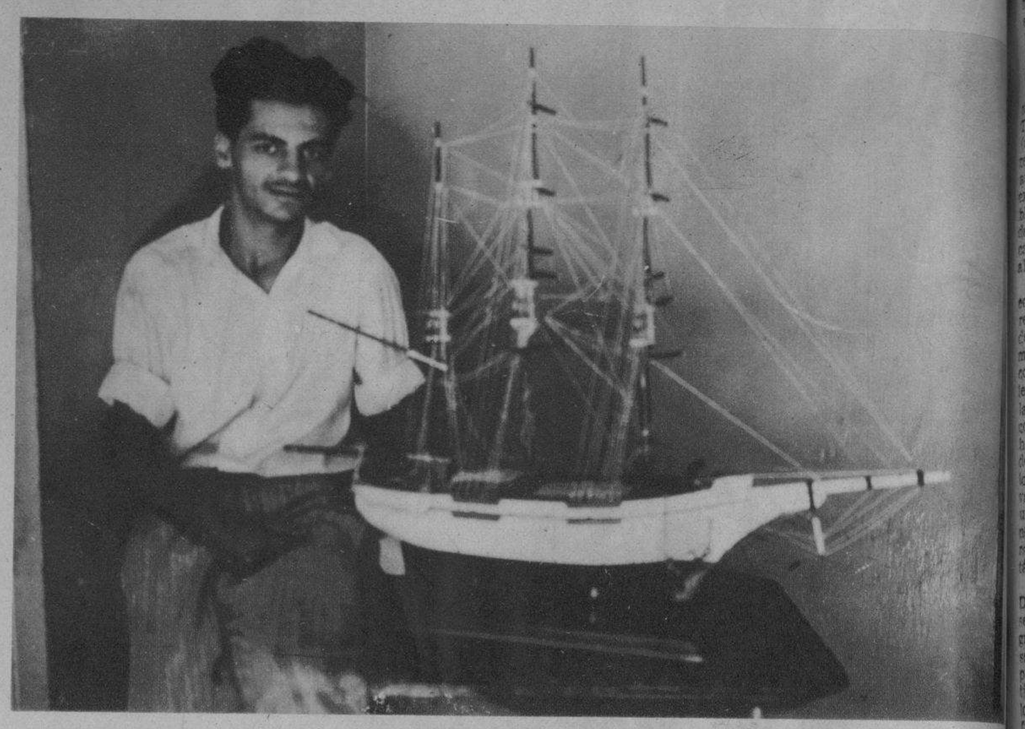

UN ARMADOR DE GUANABACOA.—El joven Raúl Morad, aparece junto a su buque, «Cuyaguateje», construído por él. El novel armador empleó un año para construirlo (Foto D. M.)

EN EL GLEE GARDEN.—Recientemente se celebró una gran fiesta en este aristocrático centro de Marianao, que dirige el joven Ricardo Planas. A esta fiesta asistieron distinguidas familias de la sociedad habanera, entre las que se encuentran: señoras Malula Rivero de Scull, Margot Barreto de Bru, Margarita Rey de Madan, Ruma Hernández, Isolina Díaz; señoritas Angelita Herrera, Gloria Astudillo y otras; también el cronista social de «Alerta» y el Dr. Enrique Madan (Foto D. M.)

GRUPO DE distinguidas señoritas y jóvenes que animaron con su presencia la fiesta recientemente celebrada en el Glee Garden, de Marianao, que dirige el joven Ricardo Planas (Foto D. M.)

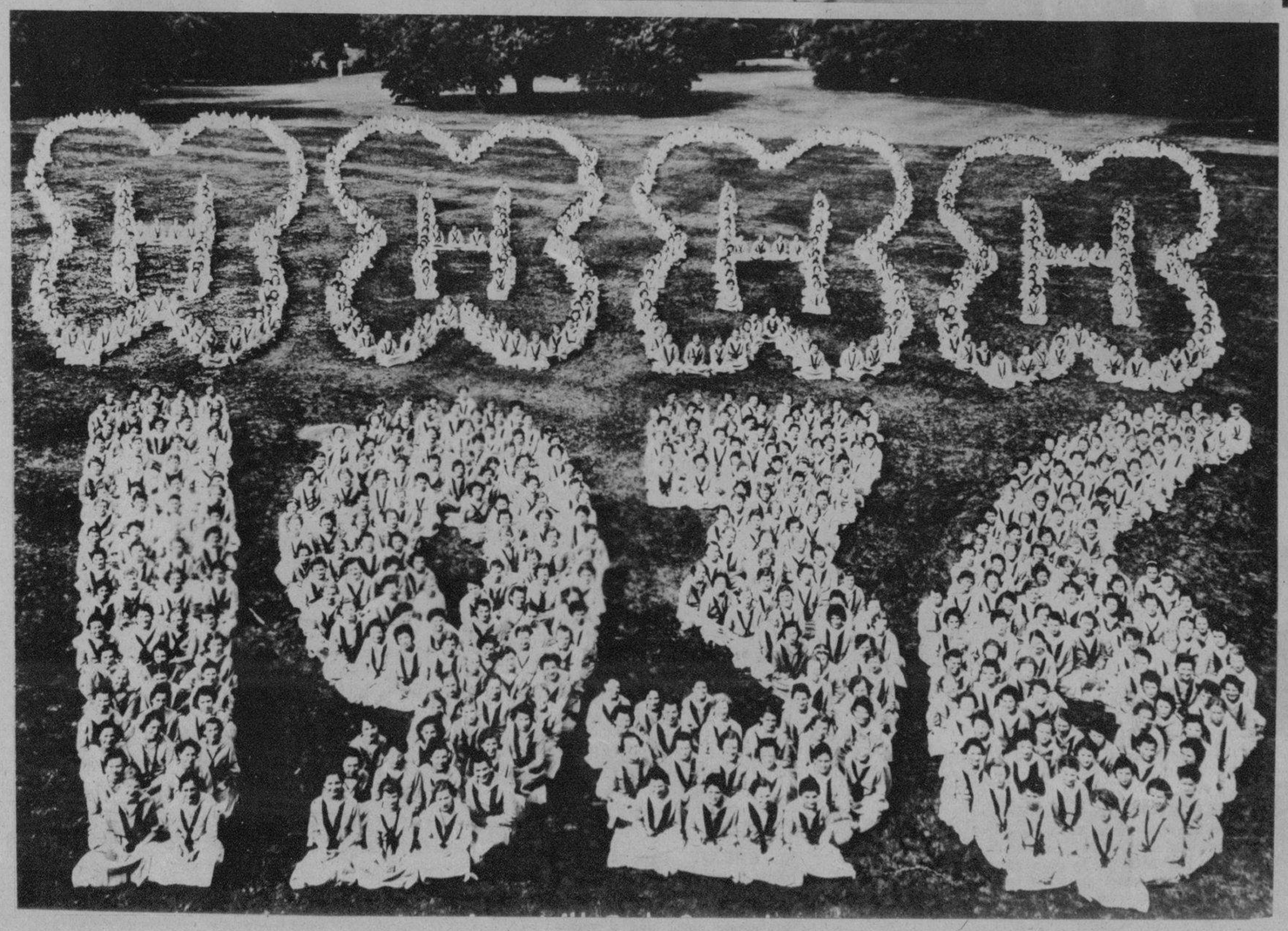

PARA CONFECCIONAR los cuatro números del 1936, se inició un concurso al que concurrieron más de doce mil muchachas del Estado de Iowa, de las cuales se seleccionaron 1.600, representantes de los clubs locales. El acto se llevó a cabo durante la Convención del Iowa State College. Las cuatro haches (encima) representan el símbolo del Estado: Head; Heart; Health y Hands (cabeza, corazón, salud y brazos) (F. W.)

BANQUETE íntimo obsequio del señor Angel Díaz, gerente de los Almacenes «El Gallo», con motivo de su viaje a Europa, donde obtendrá los últimos artículos para sus almacenes (Foto D. M.)

M.E.C.D. 2016

LA ACTUALIDAD

9A SECCION 2

TELEFONOS: Quejas . . . . . M-7911 A. Clasificados . M-7915

DIARIO DE LA MARINA

TELEFONOS: Dirección . . . . A-3277 Jefe Redacción . M-1287 Sección de Sports M-7912

9A SECCION 2

AÑO CIV — EL PERIODICO MAS ANTIGUO DE CUBA — LA HABANA, VIERNES, 10 DE JULIO DE 1936 — ACOGIDO A LA FRANQUICIA POSTAL — PAGINA TRECE

ORDENA EL GOBIERNO ESPAÑOL QUE LA HUELGA DE CONSTRUCCION CESE HOY

Desde España

LAS noticias que por correspondencia privada o por amigos que llegan a la Habana, recibimos de España, reflejan el mismo estado de zozobra, de recelo y de desconcierto que se trasluce en los informes cablegráficos.

Ha llegado a nuestras manos una carta que el señor Quintín Pérez, jefe del Instituto Social Obrero de Madrid, fundado por Don Angel Herrera, escribe a una hermana suya, residente en Cuba. Hay en ella, dentro de un sincero fervor españolista, un tono de adolorido pesimismo.

Después de pintar un cuadro, nada halagüeño, por cierto, de la confusión e incertidumbre políticas que se advierten en todos los Partidos, dice el señor Pérez:

«Lo único innegable es que los disturbios y desmanes se suceden diariamente y que la gente reacciona de una manera violenta. ¿Hacia el fascio? Creo que sí. Casi nadie sabe precisar qué cosa sea el fascio. Pero todos coinciden en sostener que hay que contrarrestar las violencias del marxismo y del anarcosindicalismo. Se plantea la lucha en términos categóricos: comunismo o fascismo. ¡Muera el fascismo!— gritan los extremistas de la izquierda—. Y en el fascismo incluyen a todos los que no son marxistas».

«Puedes suponer —agrega— las repercusiones que todas estas cosas han de tener y tienen en lo político, en lo social y en lo económico. En lo político, el Gobierno republicano [illegible]do del sector revolucionario, obra [illegible] al dictado suyo.

«En lo social, la lucha es encarnizada. Quien no pertenece a la U. G. T. (socialismo), o a la C. N. T. (anarcosindicalismo), no tiene derecho a trabajar; no debe trabajar aunque se muera de hambre y... lo expulsan de las obras «por indeseable» (en nombre de la solidaridad de clase será), o, en el mejor de los casos, le obligan a sacar el carnet de alguna de esas dos organizaciones.

Si todo esto lo proyectas sobre lo económico, sacas irremisiblemente resultados como estos: las acciones del Banco de España que hace dos meses se cotizaban a 616 duros, se cotizan hoy a 490; las de ferrocarriles del Norte, que el último año de la dictadura valían 609 pesetas, se cotizaban hace dos meses a 197 y hoy pasan poco de las 80. Ha habido acciones de Bancos que en un sólo día han perdido 115 enteros. Los valores de Bolsa han experimentado una pérdida de más de 2.000 millones de pesetas de las elecciones para acá y la circulación fiduciaria está a punto de llegar a su límite.

«¿Hasta cuándo seguiremos así? Difícil contestar. Parece que las disensiones en el Frente Popular son graves. Si llegase a deshacerse, cosa probable, la situación de los republicanos (grupos de Azaña y Martínez Barrio), sería muy difícil. Sin los socialistas no tendrían votos suficientes en el Parlamento. ¿Se pretenderá gobernar sin él o contra él? Todo es posible en circunstancias como éstas. ¿Surgirá un dictador? No se vé clara esta salida.

«Sin embargo, España tiene reservas —la mitad de los españoles cuando menos— que no quieren suicidarse colectivamente y que están reaccionando fuertemente.

«El sector republicano-burgués-izquierdista, por otra parte, no está dispuesto a «socializar los medios de la producción y el consumo», por egoísmo y porque tal sistema no se aviene con nuestro temperamento individualista».

«Concretando un poco: ¿se implantará el comunismo? Creo que no. Pero, ¿se podrá contener esta ola roja que invade a España? Más de 200 iglesias han sido incendiadas. Se ha desencadenado ahora, una serie inacabable de huelgas. Los Ayuntamientos están casi totalmente en manos de socialistas y comunistas».

El señor Pérez vuelve a preguntarse después en su carta, cuál será el desenlace de esta situación. La respuesta es difícil. Pero lo estamos vislumbrando un tanto en el creciente encono y las rivalidades con que las extremas izquierdas se están atacando mutuamente; en la misma intensidad y tenacidad de las violencias con que se quieren imponer y en la vigorosa reacción que éstas van suscitando en el pueblo español.

León ICHASO

DISPARAN SOBRE EL PARROCO, HIRIENDOLO GRAVEMENTE

SEGUIN, (Celanova), julio 9. SE. Llegan noticias dando cuenta de que en el inmediato pueblo de Parderrubias (La Merca), ha ocurrido un sangriento suceso.

Cuando se encontraba acostado en la casa parroquial donde vive el cura párroco don Alfonso Losada y Losada fué agredido a tiros por uno o varios desconocidos, que hicieron contra él algunos disparos. Los agresores parece que habían logrado escalar hasta la habitación del párroco. El señor Losada quedó gravemente herido.

En seguida fué trasladado a un sanatorio de Orense, donde se teme que fallezca.

Hubo temblores de tierra en varios pueblos gallegos

Al destrozarse un camión contra un árbol resultaron un muerto y un herido grave

PONTEVEDRA, julio 9. (SE.)—A las dos y media de la tarde se ha producido en esta población un temblor de tierra, que ha durado quince segundos.

CORCUBION, julio 9. (SE.)—A las dos de esta tarde se sintieron dos fuertes sacudidas sísmicas con el intervalo de tres minutos y con una duración de tres segundos.

El fenómeno no ha tenido más consecuencias que la alarma que se produjo entre el vecindario.

VIGO, julio 9. (SE.)—Se ha registrado un temblor de tierra, que ha durado unos ocho segundos.

El fenómeno sísmico produjo extraordinaria alarma entre el vecindario. La sacudida se advirtió intensamente en la ciudad y también la percibieron algunas embarcaciones surtas en el puerto. Por efecto del temblor muchos objetos domésticos cayeron al suelo.

UNA CAMIONETA SE DESTROZA CONTRA UN ARBOL

BURGOS, julio 9. (SE.)—En la carretera de Madrid a Irún, y en el término de Cogollos, unos caminantes encontraron destrozada contra un árbol una camioneta y a poca distancia a un hombre herido que les demandó auxilio.

Recogido el herido, manifestó que en la camioneta debía hallarse otra persona herida, y entonces se acudió rápidamente en su auxilio. Pero se vió que ya había fallecido.

El herido fué trasladado en un coche a la Casa de Socorro de la capital, donde fué asistido de gravísimas heridas. Interrogado por el juez, que se personó seguidamente en el benéfico establecimiento, dijo llamarse Raimundo Fernández Rodríguez, de veintiséis años, chofer, natural de Guadalajara y residente en Madrid. Añadió que el muerto se llamaba Regino Toledo y que ambos viajaban en la camioneta, de la que perdió la dirección el declarante, yendo a chocar el vehículo contra un árbol.

QUINCE PESCADORES AHOGADOS A CAUSA DE UNA GALERNA

Ocho pesqueros han desaparecido frente a Candás

En un pueblo de Jaén se considera milagrosa la curación de un paralítico

BILBAO, julio 9. (AP.)—Por lo menos quince pescadores perecieron ahogados en una de las peores galernas que se han registrado en la costa del Cantábrico en más de veinte años.

Once de los pescadores murieron cuando el pesquero «Joven República» fué lanzado contra las rocas, cerca de Bermeo, y cuatro fueron arrastrados por las olas desde la cubierta del «San Francisco».

Han desaparecido ocho pesqueros de los once que se dedicaban a las faenas de la pesca frente a Candás y se teme que otros se hayan hundido frente a Gijón.

MILAGROSA CURACION DE UN NIÑO ATACADO DE PARALISIS

JAEN, julio 9. (SE.)—Comunican de Andújar, personas de la mayor solvencia, que los esposos Antonio Gordón Expósito y Gracia Esteban Pérez tienen un hijo de dos años de edad, que sufría la parálisis completa de la pierna izquierda.

Los dos profesan ideas socialistas y están casados civilmente. Angustiada y deseperada la madre, porque su hijo no sanaba de su dolencia, se postró de rodillas ante una estampa de la Virgen de la Cabeza, Patrona de la ciudad, que no falta en ningún hogar, y cuando estaba implorando a la Virgen, la curación de su hijo, se le acercó éste, andando perfectamente, con la pierna libre da la terrible parálisis.

El caso, reconocido por los padres de la ciratura y comprobado por millares de personas, está siendo comentadísimo.

LOS COMUNISTAS CATALANES HAN CELEBRADO ASAMBLEA

BRCELONA, julio 9. (SE.)—Continuó sus labores la segunda Conferencia nacional organizada por el Partido Comunista de Cataluña. La sesión de la mañana fué presidida por el representante de Torregorsa (Lérida), Bellart. Hicieron uso de la palabra, entre otros delegados, los de Tárrega, Talladell, Agramunt, Pobla del Segur, La Bisbal, Manresa y el representante del Secretariado Sindical de Barcelona.

También hicieron uso de la palabra en la sesión de la tarde, Llorens, por Estat Catalá; Cusó, por el Partit Catalá Proletari; Vidiella, por la Federación Socialista de Cataluña, y el ex consejero de Economía y Agricultura de la Generalidad, don Juan Comorera, por la Unión Socialista de Cataluña, que habían sido invitados a la Conferencia.

En la sesión de clausura, celebrada por la noche, el presidente, recogiendo el espíritu de la Conferencia, sometió a la aprobación de ésta unas conclusiones que resumen la labor realizada. En dichas conclusiones, que fueron aprobadas por unanimidad, se acordó entre otros extremos, la contnuación del Frente Popular, la creación del partido único del proletariado catalán y la formalización de alianzas campesinas y obreras, así como la intensificación de los trabajos para el aminoramiento del paro y la creación de los Comités de fábricas de campo.

Los asambleístas, puesto en pie, entonaron la Internacional.

La prueba del levantamiento de pesos cuadrados y esféricos causa gran sensación en las tradicionales fiestas del pueblo de Azpeitia

En la Plaza de Toros de Azpeitia, lugar donde tuvieron su expresión los bailes populares y las pruebas deportivas, se congregaron miles de personas de toda la provincia de Guipúzcoa. Allí tras de las demostraciones de fuerza, se verificaron la «espatadantza», la «makildantza» y la danza de las hilanderas. En el grabado aparecen el campeón forzudo «Ziaran-Zar», en la prueba de levantamiento de la piedra esférica de ciento veinticinco kilos de peso, y el gran Errekaretxo, uno de los «ases» del país vasco en la difícil prueba de levantamiento de peso. Le sorprenden ustedes alzando con sus manos la piedra cúbica de ciento veinticinco kilos de peso.

Cuatro muertos en un accidente en un paso a nivel

El guarda-barrera que fué causa de la desgracia huyó y luego se disparó un tiro

ALBACETE, julio 9. (SE.)—En el paso a nivel denominado de El Pinoso, situado en las cercanías del pueblo de Tobarra, se ha registrado un grave accidente, en el que han resultado muertas cuatro personas que viajaban en una camioneta.

De madrugada estaban maniobrando en el kilómetro 388 de la línea de Madrid dos locomotoras y por un descuido del guardabarrera del paso penetró en la vía una camioneta de la matrícula de Murcia ocupada por varios servidores y familiares de un tabernero del pueblo de Cabezo de Torres.

En ese momento llegaron las dos locomotoras y arrollaron la camioneta, dejándola convertida en un informe montón de hierro y astillas.

Tres hombres y una mujer que viajaban en la camioneta resultaron muertos, y sus cuerpos quedaron horriblemente mutilados.

La mujer estaba en avanzado período de gestación, y el feto fué encontrado entre los restos humanos, expulsado del claostro materno.

Uno de los muertos se llama Manuel Molina Sabater, de veinticinco años, natural del pueblo de Cabezo de Torres, en la provincia de Murcia, donde tenía un negocio de vinos. Las otras tres víctimas son su esposa, el chofer y el ayudante de éste. Molina y su mujer llevaban once meses de casados.

Manuel Molina había salido de la Lonja de esta capital con cargamento de frutas, en una camioneta, con destino a Madrid. Le acompañaban su esposa, el chofer y el ayudante de éste. Al llegar a Cieza, la camioneta sufrió una avería de importancia y las mercancías tuvieron que ser transportadas a otra camioneta alquilada en dicho pueblo, que salió más tarde en dirección a Madird.

El chofer de Manuel Sabater quedó en Cieza arreglando la avería, y continuaron el viaje Molina Sabater, su esposa, el dueño de la camioneta, que iba de conductor, y el ayudante del primero.

En el pueblo de El Pinoso, en la provincia de Albacete, quedó la esposa de Molina con objeto de visitar a su madre, y cuando la camioneta regresó de Madrid, recogió a dicha mujer en el mencionado pueblo. Poco después, al llegar al paso a nivel de Tobarra, se produjo la tremenda desgracia.

El guardabarrera se dispara un tiro

El guardabarrera del paso a nivel, al tener conocimiento del suceso, motivado por negligencia suya, se disparó un tiro, a consecuencia del cual falleció en el acto.

El guardabarrera se llamaba Juan García Herráiz. Desesperado por el terrible accidente que involuntariamente había originado por dejar levantadas las barreras, armado de una escopeta desapareció y su cadáver fué encontrado en un monte.

Una leona escapó de la jaula en un circo de Granada

La esposa del Ministro de Estado regaló una imagen de Santa Rita en Asturias

GRANADA, julio 9. (SE.)—Cuando en el Circo de París instalado en el Embovedado, que es el lugar más céntrico de la ciudad y en el que se hallan todos los espectáculos de la feria, un domador presentaba a una leona, ésta rompió cinco barrotes de la parte baja de la jaula y salió por un pasillo de hierro que va desde la pista al departamento en que se hallaban las artistas de la compañía. Estas huyeron medio destnudas, y entre los espectadores se produjo enorme pánico, arrojándose muchos de ellos a la vía pública por encima de la valla que rodea al circo. El domador, que tenía en la mano el látigo, trató de dominar a la fiera, pero todo fué inútil. Su ayudante, Sebastián Valverde Flores, se cogió al rabo de la leona, pero ésta le dió varios zarpazos, produciéndole heridas por desgarre en la mano izquierda, cadera y espalda, de pronóstico reservado, según han manifestado en la Casa de Socorro, donde recibió asistencia.

Durante más de dos horas permaneció la leona dueña del circo y el pánico en las inmediaciones del mismo y en todos los espectáculos de la feria fué grande. Primero se pensó en darle muerte a tiros; pero, al fin, alguien indicó que los bomberos podrían dominar al animal con el agua. En efecto, fué avisado el Servicio de incendios y los bomberos enfilaron con sus mangas a la leona, que al recibir la ducha se dirigió tranquilamente a su jaula.

LA SEÑORA DE BARCIA REGALA UNA IMAGEN A UNA IGLESIA DE OVIEDO

OVIEDO, julio 9. (SE.)—La esposa del ministro de Estado, doña Rita de Labra de Barcia, ha donado a la iglesia parroquial de Riberas de Pravia una imagen de Santa Rita de Casia, de un metro de altura, que ha sido colocada en sitio preferente del mencionado templo.

Para bendecirla, se celebró una misa de comunión general, a la que asistieron numerosísimos fieles. Por la tarde hubo bendición de las rosas de Santa Rita.

Los católicos de Riberas de Pravia están muy agradecidos.

FRACASA UN INTENTO DE ESTAFA EN UN BANCO DE GUADALAJARA

GUADALAJARA, julio 9. (SE.) — En la sucursal del Banco Hispano Americano de ésta ha sido detenido Agustín Noguera Vicente, alias «el Polinarioli», que intentó cobrar una letra con la firma de un propietario muy conocido en ésta, falsificada. Lo esperaba a la puerta del Banco un automóvil, cuyo conductor, al darse cuenta de que el compinche había sido detenido, puso el coche en marcha y huyó, siendo posteriormente detenido en Alcalá de Henares. Se llama Florencio Pallas, alias «Sanchón». Se le han ocupado varios documentos con firmas falsas y mil quinientas pesetas timadas al Banco Español de Crédito de Sigüenza.

SE HUNDE LA EMBARCACION QUE OCUPABA Y PERECE AHOGADO

EL FERROL, julio 9. (SE.)—Al intentar atravesar el río de Corbeira Ramón Sigras Pedreira, de diez y nueve años, se hundió la pequeña embarcación que tripulaba y se ahogó.

«LA ESPAÑA DE HOY»

LA REPUBLICA ESPAÑOLA EN EL PRESENTE Y EN EL PORVENIR

UNA POLITICA DE SUICIDAS

Ya me disponía a poner en el correo los seis artículos políticos de Don Miguel Maura sobre el presente y el porvenir de la política española, cuando releyéndolos, por si hubiera alguna aclaración que hacer para el público español de Cuba, advertí cómo eran de extensos y abundantes de prosa, mucho más largos que un artículo habitual, con lo que podría acontecer que DIARIO DE LA MARINA encontrase dificultad en publicarlos. Vi, por otra parte, que muchos párrafos y sentencias de esos artículos están destinados a personas que tienen información personal y difícil de toda la política de España, y que resultan complicados de entender, si no se les ponen acotaciones y comentarios. Por todo lo cual pensé que sería más práctico, en vez de mandar los seis artículos, tomarme yo el trabajo de resumirlos. De este modo los españoles de Cuba conocerán el pensamiento de Don Miguel Maura acerca de la República en el presente, y verán las soluciones que predica para el porvenir.

A cada uno de los trabajos periodísticos —llamados a levantar gran polvareda de polémicas— les he tomado el título correspondiente, que es el que pongo al frente de estos resúmenes. Y dicho esto, pasemos a resumir.

¿Cómo vino la República?—se pregunta el hombre que tomó el Ministerio de la Gobernación en aquella inolvidable tarde del 14 de Abril de 1931?

Y contesta.

«Las elecciones de 1931, que ocasionaron la huida de la Monarquía —que abandonó el campo sin lucha y sin protesta— revelaban un despertar de la conciencia nacional, adormecida por siete años de régimen dictatorial, en el que era difícil discriminar la participación que había tenido cada una de las clases sociales que forman el cuerpo de la Nación.

Votaron en aquellas elecciones por la República zonas extensas de la clase privilegiada y poderosa, gran parte de la clase media y la masa del proletariado organizado, no contaminada del apoliticismo que predica y hasta hoy practicó la Confederación Nacional del Trabajo. ¿En qué proporción contribuyó cada una de esas zonas de la opinión al triunfo de la República? Nadie podría con razón atribuir a la una o a la otra la causa del éxito. Votaron unidas y acordes en la repulsa y condenación de un régimen gastado, caduco, que tras haber secuestrado durante años las libertades individuales y colectivas, daba muestras inequívocas de agotamiento y de persistencia en los pasados errores. Pero, al día siguiente del triunfo, cada una de las clases sociales atribuyóse, no la parte alícuota que de él pudiera corresponderle, sino la totalidad del mismo; y la conservadora creyó que «su hora» había sonado, y esperó confiada no sé qué milagro por virtud del cual habían de quedar, no sólo satisfechas, sino ahitas, las apetencias más dispares de todos y cada uno de sus componentes».

Maura examina a continuación la actitud que entonces adoptaron esas clases conservadoras. Se les hicieron toda clase de advertencias. Se les invitó al necesario sacrificio. No quisieron entender. El propio Maura, como elemento director de la Revolución republicana, les anunció que habíamos entrado en una nueva etapa. Todo inútil. Las clases conservadoras prefirieron asirse a determinados párrafos del discurso pronunciado en Valencia por el señor Alcalá Zamora antes del advenimiento de la República. En esos párrafos se hablaba de una República con Senadores y Obispos... Interpretaron mal el contenido de tales palabras y se dijeron a sí mismas: «Esta es la nuestra. Sigamos, pasivas en la acción, pero muy activas en la murmuración y en la crítica, el desarrollo de los sucesos». ¿Elecciones de Cortes Constituyentes? ¿Qué nos importa? Y ¡claro!: en las Constituyentes, la abstención de las clases conservadoras determinó una inmensa mayoría de izquierdas, hasta el punto de que de los cuatrocientos setenta y seis diputados integrantes de la Cámara, solamente veinte o veinticinco representaban a las derechas.

«La mayoría de las fuerzas de izquierda, que en España se cifra y compendia en el obrerismo y en sus servidores y cortesanos de la pequeña burguesía, emprendió la construcción del nuevo Estado republicano, forjándolo a su imagen y semejanza en lo doctrinal, y a la vez, y como reacción lógica contra el absolutismo derrocado, matizándole de un liberalismo arcaico en su parte orgánica. A partir del nacimiento de las Constituyentes, las clases conservadoras no podían esperar nada nuevo de su quietismo y de su apartamiento, porque era evidente que el sectarismo demagógico triunfante en ellas, no habría de dar cuartel a quienes hicieran el más leve ademán en pro de la vuelta al pasado, al que seguían aferradas tozudamente».

Por esa razón, apenas comprendieron su error y vieron el peligro, se decidieron a introducirse en la política aprovechando los resquicios que sus adversarios dejaban abiertos. Despertaron del letargo en que estaban sumidas; se produjo una reacción formidable; y unidas como un solo hombre, alcanzaron el memorable triunfo electoral, de Noviembre de 1933, «triunfo clamoroso e indiscutible, que les permitió traer al nuevo Parlamento, el segundo de la República, una gran mayoría de diputados de esa tendencia, en grado tal que apenas pesaron en esas Cortes las fuerzas de izquierda, aún sumadas y unidas todas ellas».

Ya tenían las clases conservadoras en sus manos los destinos de la Nación. Ya eran dueñas del Poder político. ¿Qué iban a hacer? ¿Rematarían su victoria? ¿Fracasarían? Indudablemente, fracasaron. ¿Por qué? Cometieron —dice el señor Maura— dos graves errores: uno consistió en apreciar equivocadamente la realidad nacional; otro, en desconocer el instrumento que iban a emplear, o sea, el Parlamento.

En cuanto al primer error, oigamos a Don Miguel Maura.

«Las derechas y sus dirigentes más clasificados y activos creyeron de buena fe que el advenimiento de la República había sido más obra de la casualidad y del agotamiento de la Monarquía que fruto de un cambio hondo y sustantivo en la dinámica social y política de España. Consideraban a los hombres que habían implantado el nuevo régimen como a unos audaces embaucadores de la conciencia de las masas incultas que habían logrado, al socaire de los errores de la Dictadura, encaramarse en el Poder merced a un triunfo electoral discutible, o cuando menos efímero y accidental».

Y no era eso. Cuando advino la Dictadura el año 1923, las masas proletarias, singularmente las afiliadas a la Unión General de Trabajadores, pesaban mucho en la vida nacional, pero no eran aún lo que luego habían de ser, porque todavía no llegaba íntegramente su influencia a los obreros del campo. La Dictadura, por medio de la legislación social que impulsó el dictador, sentó los primeros jalones de la sindicación forzosa y dió a las masas campesinas acceso franco a los organismos proletarios. Así, cuando la dictadura cayó, o sea en 1930, las fuerzas sindicales alcanzaban proporciones extraordinarias y en ellas hubo de apoyarse principalmente el movimiento revolucionario que triunfó en Abril de 1931.

En 1934, los censos de esas fuerzas obreras, según datos de la Dirección General de Seguridad acusaban 1.444.474 afiliados a la Unión General de Trabajadores, 1.577.547 a la Confederación General y 133.266 al Partido Comunista. En junio, más de 3.000.000 de afiliados cotizantes, y ello en momentos en que el triunfo de las derechas se hallaba en su plenitud.

«Quiere esto decir —añade Maura— que no era posible, ni mucho menos sensato, emprender la tarea de gobernar al país prescindiendo de esta ingente masa de ciudadanos, cuyo espíritu de solidaridad y de sacrificio por la causa dobla su fortaleza en las contiendas políticas. Por grande que fuera la unión y por esforzado el ánimo de las derechas, la presencia en el campo de la lucha de esa masa obrera organizada —a la que lógicamente habría de sumarse toda la parte de la clase media proletarizada de hecho por la miseria de sus sueldos y haberes— debería haber aconsejado a los gobernantes no sólo un criterio político, sino también unos modos bien distintos de los empleados por los Gobiernos derechistas que se sucedieron desde fines del 33 hasta fines del 35».

Dos políticas se ofrecían a las derechas triunfantes: la del exterminio del adversario, acompañando esa acción de una revolución efectiva, capaz de crear un nuevo Estado, o la de la convivencia. La primer atenía muchos partidarios entre las fuerzas sociales triunfantes. La otra exigía gran espíritu de sacrificio, capacidad en los jefes y era muy ingrata, pero garantizaba la paz interior y la normalidad de la vida ciudadana. No se siguió ninguna de esas dos políticas. Se provocó a todas las organizaciones obreras y a las republicanas de izquierda: se retaba a diario en las Cortes a los representantes del proletariado a que llevaran a efecto las amenazas de revolución, y entre tanto, no se llevó a cabo ninguna obra útil. Fué una política de suicidas. Su fruto se llama «revolución de Octubre de 1934». ¿Qué hicieron los gobernantes frente a ella? Se jactaron de aplastarla. Pero la verdad es «que ni supieron vencerla en su espíritu, en su raíz, ni sancionarla con justicia y castigar a los culpables con equidad. Fué —lo repito— una política de suicidas».

Por el resumen del primer artículo

Manuel AZNAR.

Madrid, 17 de Junio de 1936.

HOMBRES FALTOS DE VIGOR

Los que padecen de impotencia, falta de vigor y debilidad sexual, tienen en FORTIL tabletas virilizantes a base de extractos glandulares reforzados, lo único que les devolverá el vigor perdido.

En droguerías y farmacias. Si no lo encuentra se remite por correo certificado (sin membrete para guardar reserva) enviando su importe de $2.90 a L. Caballero, San Lázaro 294, bajos, Habana. Solicite gratis el folleto «LA SEXUALIDAD, SUS ENFERMEDADES Y SU TRATAMIENTO».

El Ministro del Trabajo amenaza a los obreros con anular las bases si hoy mismo no vuelven a su labor

La Federación Patronal, por su parte y en obediencia a las órdenes ministeriales ha participado que hoy aparecerán abiertas todas las obras, con arreglo a las nuevas bases

MADRID, julio 9. (WP.)—Esta noche, en el ministerio de la Gobernación, recibieron a los periodistas el ministro del ramo, señor Moles, y el ministro del Trabajo, diciendo éste a los representantes de la prensa:

«Se ha llamado a este Ministerio a los Comités Ejecutivos de la Unión General de Trabajadores y de la Patronal, a los cuales se ha dicho que si mañana, viernes, a primera hora, no entran al trabajo dispuestos a trabajar, se hará uso de la base quinta adicional de la disposición ministerial, en virtud de la cual quedarán sin efecto las nuevas bases.

«La Federación Patronal ha enviado una comunicación oficial dando cuenta que mañana, viernes, se abrirán todas las obras, acatando la disposición dictada por el Ministerio del Trabajo, referente a las nuevas bases».

Después, los periodistas se dirigieron al ministro de la Gobernación, quien les dijo:

«Sólo diré dos palabras. El Gobierno está firmemente decidido a hacer inexorablemente cuanto acaban de oir al ministro del Trabajo».

DOS MINORIAS IZQUIERDISTAS ESTAN REUNIDAS

MADRID, julio 9. (WP.)—Hasta las dos de la mañana estuvieron reunidas conjuntamente las minorías de Izquierda Republicana y de Unión Republicana, presidiendo la reunión Marcelino Domingo, quien facilitó la siguiente referencia:

«Hemos tratado de diferentes proyectos referentes a la industria y al comercio, acordándose continuar la reunión por revestir gran importancia alguno de estos proyectos.

«También hemos tratado de las medidas que deben imponerse a los diputados que falten a las sesiones parlamentarias».

Se ha negado a los comerciantes de Gibraltar la petición de concesiones sobre la circulación de la peseta

GIBRALTAR, julio 9. (SE).—Después de más de tres meses de inútiles gestiones cerca del Gobierno español, la Cámara de Comercio de Gibraltar ha publicado una nota en los periódicos locales dando cuenta de que todas las gestiones realizadas para obtener del Gobierno de España algunas concesiones para la circulación de su moneda en esta Colonia inglesa, habían fracasado. Desde un principio existían pocas esperanzas de que el Gobierno español accediera a las pretensiones de dicha Cámara de Comercio pues Gibraltar por su proximidad a España y la hospitalidad que las leyes inglesas dan a los refugiados de otras naciones, es un lugar seguro para quienes por un motivo u otro vénse en la necesidad de salir de su patria.

Cuando se publicó el decreto del Ministro de Hacienda, a raíz de subir al poder el Gobierno del Frente Popular y por el cual se daba un plazo de 5 días para reintegrar a España todo el dinero español evadido, declarando algo así como ilegal el que no regresase, se produjo en ésta Colonia un pánico enorme y justificado por ser la divisa española la de mayor circulación aunque la oficial es la inglesa. Esta divisa española no constituía una parte de la evadida como consecuencia del triunfo de los partidos de la izquierda sino que era, y sigue siendo, la utilizada para el desenvolvimiento de la Colonia en la que, aunque en los departamentos oficiales se paga al personal en dinero inglés, este se cambia inmediatamente por español, pues pocos son los pagos que se hacen en aquél.

El decreto del Ministro de Hacienda produjo el pánico por creerse que el dinero español en Gibraltar quedaría bloqueado y todos los que poseían, hasta un billete de veinticinco pesetas, se apresuraron a cangearlo por dinero inglés. Y por ello la libra subió considerablemente y se especuló con la peseta rumorándose que en unas pocas semanas hubo bonistas que hicieron una ganancia de veinte mil duros o más pues terminado el plazo señalado por el decreto en cuestión los Bancos rehusaron tomar papel moneda española, que no fuese acompañada por sus correspondientes guías, las que aún hoy se exigen.

La Cámara de Comercio nombró una Comisión para estudiar el asunto, la cual, lo primero que hizo fué ponerse en contacto con las autoridades de la Colonia. Estas desde un principio rechazaron gestionar nada oficialmente del Gobierno español, por creer que el caso no era de su incumbencia, aunque estaban dispuestos a apoyar extraoficialmente cualquiera proposición sugerida por la mencionada Cámara. Esta llevó a cabo varias gestiones cerca del Gobierno español hasta recibir una contestación categórica del mismo en el sentido de que no estaba dispuesto a hacer concesión alguna en beneficio de Gibraltar pues dijo que aunque comprendía que el dinero español era el de mayor circulación aquí, sin embargo, también era esta Colonia la que proveía la Bolsa de Madrid con la mayor cantidad de libras esterlinas para su especulación por lo que la alegación de que no hubiese en Gibraltar la suficiente cantidad de ellas para el desenvolvimiento de su comercio exterior, como quería hacerse ver, caía por su peso.

También contestó el Gobierno español que en Gibraltar no podía constituir su decreto tratsorno alguno cuando en todos los departamentos oficiales los empleados de oficinas y obreros cobraban en dinero inglés y como la inmensa parte de las adquisiciones comerciales en el extranjero se hacían en esta moneda oficial de la Colonia podía hacerse en ella misma el desenvolvimiento interior. Es decir que el Gobierno español no comprendía la necesidad re la circulación de la moneda española en Gibraltar cuando el pago de las mercancías de su comercio se hacía en dinero inglés y en dinero inglés cobraban también la mayor parte de las personas que trabajan en la Colonia. Pero hay un punto que el Gobierno español no quiso decir pero que sin duda tuvo en cuenta al contestar a la Cámara de Comercio y es que de España viene mucho dinero para alimentar un comercio que si en Gibraltar es legal no lo es en ella, un dinero que viene en gran cantidad para comprar artículos baratos aquí y carísimos en España y cuya introducción se procura hacer en muchos casos burlando las leyes. Si en Gibraltar sólo circulase el dinero inglés, el español que viene de España para adquirir artículos sufriría una pérdida considerable al canjearse por aquél y entonces no compensaría mucho la adquisición de ciertos artículos que hoy, circulando la moneda española, resultan beneficiosos comprar.

Esto lo sabe el Gobierno español y de ahí que vería con gusto la desaparición de su moneda en esta Colonia inglesa.

Al lavar vestidos de sus muñecas se ahogan dos niñas

Reclusos del reformatorio de Alcalá causaron daños por valor de 25,000 ptas.

ZAMORA, julio 9. (SE.) — Dicen del pueblo de Mogatar de Sayago que cuando se dirigían a la escuela las niñas de siete años Angeles Herrero Pérez y Leónida Fuguerueio Esteban se detuvieron en el pilón de la fuente pública para lavar los vestidos de sus muñecas.

Lo que ocurrió no se sabe; pero horas más tarde los familiares de ambas nenas encontraron sus cadáveres flotando sobre las aguas.

DISTURBIOS EN UN REFORMATORIO

ALCALA DE HENARES, julio 9. (SE.)—Cuando los reclusos del Reformatorio se hallaban en el comedor, un oficial requirió a uno de ellos para recluirle en una celda, por una leve falta.

El corrigendo ofreció resistencia, y su actitud fué secundada por los demás, que destrozaron la vajilla y algunos muebles, causando daños, por valor de 25,000 pesetas.

El plante cesó al prometer el jefe de servicio que no se tomarían represalias.

Los vigilantes intentaron sacar del quinto dormitorio a los cabecillas del movimiento, para encerrarlos en una celda de castigo, y el plante se reprodujo.

Las camas del quinto dormitorio fueron destrozadas. El personal del Reformatorio requirió el auxilio de la fuerza pública. Mientras tanto los reclusos del quinto dormitorio se comunicaron con los del cuarto por medio de un escalo y todos juntos intentaron llegar al taller de cerrajería para armarse, cosa que impidieron los oficiales y los vigilantes. Los del tercer dormitorio intentaron incendiar el mobiliario, cosa que no hicieron a requerimiento de uno de los guardianes.

La Guardia civil penetró en el Reformatorio e hizo disparos al aire para amedrentar a los revoltosos. A las cuatro de la tarde había terminado el plante. Los reclusos promotores de los disturbios fueron encerrados en celdas de castigo. Uno de ellos ha resultado herido de bala en una pierna. También han resultado lesionados el jefe de servicio, un oficial de prisiones y dos guardianes.

ESTAMPAS ESPAÑOLAS

La sombra de Kerenski

CASARES Quiroga ha dicho que tiene en su casa un retrato de Kerenski y que lo contempla de vez en cuando para hacerse el firme propósito de no desempeñar en la historia de España papel parecido al que el político ruso desempeñó en la Rusia. La intención es buena, aunque yo creo que no basta mirar a la fotografía. Lo que el jefe del gobierno precisa mirar es a la situación del país, estudiar sus causas y sacar las consecuencias.

Hoy por hoy lo que hace falta en España es paz y trabajo. Y precisamente son estas las dos cosas que se van ausentando lastimosamente del país. La una es consecuencia lógica de la otra. No hay paz porque los odios y rencores dominan en el ambiente; y se carece de trabajo porque es imposible que lo haya donde no reina la paz. El problema, sin embargo, no es insoluble ni mucho menos. Han de volver la paz y el trabajo. De lo contrario la catástrofe nacional sería definitiva. La victoria obtenida por las izquierdas parece haber embriagado a una parte de ellas y en el estado de embriaguez producido no saben administrar el triunfo. Ellas son las que ponen mayores obstáculos a toda labor gubernamental y las que impiden con su actitud el desarrollo de la industria, del comercio y de todas las actividades nacionales. Bien estuvieron las expansiones jubilosas de los primeros días, pero el tiempo pasa y aquellas expansiones se van convirtiendo en conflictos que entorpecen la economía del país. Y aquí entra la necesidad de que el gobierno se muestre como tal y que imponga el respeto a la ley, lo mismo a los de la derecha que a los de la izquierda. Al que se desmande se le enseña prácticamente que no debe hacerlo. Y para enseñárselo nadie mejor que los encargados de guardar el orden público. Cuando todos se convenzan de una cosa tan sencilla como es la de que las leyes se han hecho para que los ciudadanos las observen y que faltar a ellas trae sus inevitables quiebras por las penalidades que acarrea, disminuirán grandemente y llegarán a desaparecer todos los trastornos que ahora nos traen de cabeza a los españoles.

La sombra, mala sombra por cierto, de Krenski, llega por lo visto a Francia. También León Blum tuvo un recuerdo para él. Dijo que no hará el papel de Krenski porque en todo caso no sería la dictadura del proletariado la que le sucediera sino la otra. Y para no actuar de Kerenski se dispone a proceder enérgicamente contra cuantos se salgan del marco de la ley. Ya son bastantes, dice, las explosiones jubilosas. Ahora, a trabajar.

Casares Quiroga, que contempla el retrato de Kerenski, acaso tenga también algo que contemplar en la actitud de Blum. De lo contrario, la sombra del político ruso seguirá proyectándose sobre el país, pero no para dejar paso al comunismo, que esto aún está lejos. Lo que vendrá, si manos republicanas no lo evitan, será otra clase de dictadura. Y aquí sí que la gravedad sería extrema. Adiós entonces júbilo porque habrían de despedirse de las esperanzas los que hoy se muestran más alborozados. Esta sola posibilidad debiera ser suficiente para entrar en caja a quienes se creen por encima de los demás y dueños incluso de la calle.

Pensar en Kerenski se me antoja un poco pueril. España no es Rusia. Nuestro temperamento está muy lejos del temperamento eslavo. Por eso, no hay que acordarse de Kerenski. Fuera sombras. Vengamos a la realidad nuestra, que ella nos enseña claramente lo que debemos hacer. Sin duda lo entiende así el gobierno a juzgar por los recientes acuerdos tomados en consejos de ministros. Según la versión dada de ellos se procederá en lo sucesivo con toda energía contra los que provoquen conflictos sociales injustificados y se procederá al desarme total. Si lo acordado se cumple, si se evita que las masas se desborden, si se consigue encauzar esas mismas masas por los caminos de la legalidad, de la paz y del trabajo, podrá Casares Quiroga descolgar tranquilamente el retrato de Kerenski, y arrinconarlo en la seguridad de que la sombra del ruso no ha de turbar su sueño de gobernante.

Eduardo A. QUIÑONES.

Quieren destruir en Murcia cuatro edificios religiosos

Al regresar de América, un individuo mató a su madre, hirió al padre y se suicidó

MURCIA, julio 9. (SE.)—El diario «La Verdad» señala la arbitrariedad que quiere cometer el Ayuntamiento socialista con pretexto del proyecto de una Avenida. Para dar paso a dicha vía se quiere hacer desaparecer el mayor número posible de iglesias y conventos. Se encuentran condenados a desaparecer el de Madre de Dios, la parroquia de Santa Catalina, el templo y monasterio de Capuchinas y el de Santa Clara. Difícilmente podría idearse nada que causara más daño a la fisonomía genuina de la vieja Murcia. Además se quiere abrir esta Avenida cuando la mayoría de las calles principales se encuentran sin urbanizar y los barrios humildes carecen de toda higiene.

EL CRIMEN DE UN BARBARO

LERIDA, julio 9. (SE.)—Dicen de Balaguer que Pedro Ortiz, recientemente llegado de América, a consecuencia de una discusión con sus padres los agredió. La madre falleció a consecuencia de las heridas recibidas, y el padre se encuentra en grave estado.

El criminal, una vez cometido el bárbaro hecho, se disparó un tiro, matándose.

EXIJA el SUPLEMENTO en ROTOGRABADO con esta EDICION

M.E.C.D. 2016

PARTIERON PARA CIENFUEGOS LOS DISTINTOS CREWS DE LA CAPITAL

EL AMERICANO JOEY BROWN SE HALLA EN FORMA PARA SU PELEA DE MANANA CON EL KID

SportS DIARIO DE LA MARINA SportS

PAGINA CATORCE | LA HABANA, VIERNES, 10 DE JULIO DE 1936 | AÑO CIV

DESDE EL BULL PEN

El catcher Manuel Onis quiere venir este invierno a La Habana.—El cambio de Jake Powell no acaba de producir sus efectos.—Los New York Yankees siempre se caen por el mes de Julio.—El problema de Cronin.—Comentarios deportivos

(Por PEDRO GALIANA)

El club donde juegan Jorge Comeilas, Regino Otero, el Mulo Morales y Fermín Guerra está representando ahora a la ciudad de Trenton, en la New York and Penn y ésta es la tercera vez que el conjunto cambia de nombre en la temporada... Junto a los cubanos está el receptor tampeño que Joseíto Rodríguez quiso traer el año pasado—Manuel Onis, que está contratado por el Brooklyn—el cual tiene vivos deseos de jugar aquí... Onis le ha dicho a Comellas que le busque un chance para el próximo invierno... Herb Pennock fué contratado por los Yankees en la temporada de 1923, después de haber logrado ruidosos éxitos en Boston... Ese año, el famoso zurdo fué el pitcher-llave de la serie mundial... Se ha dicho que los Yankees estaban en último lugar cuando murió Miller Huggins y eso es incierto... Hug ganó el pennant de 1928 y había quedado en tercer lugar en el 29 cuando murió... Bob Shawkey lo sustituyó en el 1930, finalizando en el tercer lugar, y McCarthy se hizo cargo del team en 1931... Dizzy Dean es, para todos los big-leaguers, el mejor pitcher derecho de las Mayores... Estós mismos señores opinan que Lefty Grove es el mejor zurdo, pero nosotros tenemos la impresión de que este honor es de Carl Hubbell, de los Giants.. Johnny es derecho para lanzar... Los jugadores de las Grandes Ligas, por jugar constantemente en distintas ciudades, no tienen tiempo para enviar fotografías, pero quien desee escribirle a Lou Gehrig puede dirigir sus cartas a Yankee Stadium, New York City...

El alza experimentada por los Reds de Cincinnati este año tiene una importancia formidable... Pocos críticos estimaron que el "Querido Cinci" pudiese contarse entre los líders, pero la realidad es que la novena es la que más daño está haciendo, pudiendo llegar a decidir el pennant... Si el Cinci le gana muchos juegos al San Luis, es posible que esto aleje a los Pájaros Rojos de la Serie Mundial... Antes de comenzar la temporada, los Reds pusieron al veterano Kiki Cuyler en el mercado y nadie reclamó sus servicios... Ahora resulta que Kiki es uno de los primeros empujadores de carreras que tiene el team de Dressen... El año pasado los Yankees comenzaron su descenso tal día como hoy, día 10 de julio... Los Tigres aumentaron su paso y pasaron al primer lugar el día 26 del mes... ¿Se repetirá la historia esta temporada?... El New York está ofreciendo pruebas de poseer un gran punch al bate, pero sus pitchers distan mucho de parecerse al staff que tan buenos juegos dió el año pasado... Un periódico de New York ha dado la noticia de que Terry puede retirarse definitivamente de la dirección del New York este año, para dejar el puesto en manos de Travis Jackson...

Los Cardenales de San Luis siguen interesándose cerca de Don Julio Blanco Herrera para conseguir una serie de tres juegos con los Gigantes aquí en la próxima primavera... El Cincinnati y el Boston Red Sox también quieren figurar en la tournée, pero no "hay espacio para tantos clubs en un mismo año"... Estalella, el joven infielder cubano del Albany, puede ir al banco—según afirma el Sporting News—si continúa sosteniendo tan bajo porcentaje al bate... Marse Joe McCarthy salió ganando en el cambio de Monte Pearson por Johnny Allen, pero el Washington le pasó un buen strike con Jake Powell... Hasta el presente, Powell no ha hecho nada que justifique la transacción, y Chapman ha llegado a los .300 con los Senadores... Incidentalmente, ahora se ha sabido que Chapman fué precisamente la causa de que Babe Ruth se enemistase con Eddie Barrow... Varios periódicos de Boston están criticando en estos días la dirección de Joey Cronin, de los Medias Rojas de Boston... Se dice que Joey no sabe cómo cambiar a los pitchers, y estiman que no se lleva con Henie Manush... Hace un año, empero, todo el mundo aseguraba que Cronin y Manush eran como dos hermanos... En los últimos tres años, los New York Yankees han llegado al 4 de Julio en primer lugar y han perdido... Y este año pudiera repetirse la historia si los pitchers del New York vuelven a decaer.

Pascau y Gayarre serán hoy los contrarios de Ugalde y Cubota en Habana-Madrid

Así está combinado el match estelar de esta noche. Betancourt y Roda en el partido de fin de fiesta. Buenos pagos anoche en la simpática Bombonera de la Calzada de Belascoaín

Partido mixto será el de esta noche, en el turno intermedio del Habana-Madrid. Es decir Ugalde se medirá con Pascau, pero aquel lógicamente llevará zaguero de segunda mientras Jesús se verá acompañado por Gayarre. Y así se equilibra el encuentro.

Sacando ambos del catorce y medio Mingo y Pascau se enfrentarán en un bonito duelo en los cuadros delanteros y si Cubota viene en noche clara, seguro en el encesto, puede hacer pasar un mal rato a sus contrarios, pues es sabido que el muchacho cuenta con una ofensiva violenta.

El match final de la noche resultará bien peloteada. Pedrito y Betancourt, Bernal y Roda son los encargados de dirimir diferencias y estando equilibradas las fuerzas de una manera tan hábil, es fácil deducir que el peloteo ha de mantenerse vivo y ardoroso de principio a fin.

Ya se están preparando los dos magnos programas de funciones corridas que se celebrarán el sábado y el domingo próximos y que seguramente llenarán la Bombonera hasta su máxima capacidad.

HABANA-MADRID

Programa de la función de esta noche que comenzará a las ocho y treinta.

Primer partido a 25 tantos. Vales y Azpetia, blancos, contra Torres y Ayesterán, azules. A sacar los primeros del catorce y los segundos del 14 y medio.

Primera quiniela a 6 tantos: Vales Azpeitia, Torres, Ayestarán, Cubota y Pascau.

Segundo partido a 30 tantos. Ugalde y Cubota, blancos, contra Pascau y Gayarre, azules. A sacar ambos del cuadro catorce y medio.

Segunda quiniela a seis tantos: Ugalde, Gayarre, Pedrito, Betancourt, Bernal, Roda.

Tercer partido a 30 tantos: Pedrito y Betancourt blancos, contra Bernal y Roda, azules. A sacar ambos del cuadro 14 y medio.

EL ESTELAR DE ANOCHE DURO HORA Y CUARTO Y GANO EL TRIO

Era materialmente imposible meterle un tanto anoche al trío. Constante ha jugado un partido brillante un gran partido y Labat menor se presentó como acostumbra a presentarse, por la goma, y a pesar de todo, la pareja ha sido batida por el trío. Nuestros lectores ya pueden darse una idea aproximada de la clase de pelota que han tenido que jugar Sarmiento, Aníbal y Betancoutr. En el tanto 19, Don Luis tuvo la primera pifia. Hasta ese instante Aníbal no había perdido dos pelotas y eso que ambos tuvieron lances difíciles y estuvieron siempre bajo el fuego graneado de Cachorro. En cuanto al Abogado, trabajador e inteligente y moviéndose mucho.

El partido ocmenzó favorable al trío. Llegaron a tener una ventaja cómoda, sin embargo, el dinero se mantenía por Labat. Hay un acercamiento cuando los albos van al tanto once estando sus contrarios en doce, pero los del trío arrancan otra vez. Están jugando con una pelota muerta y a Labat le cuesta un triunfo marcar un tanto. Constante gana varios tantos de dos paredes. Labat hace pifiar a Sarmiento y poco después a Betancourt, todos aprovechando una pelota viva. Y cuando Constante va al saque provoca el primer empate de la noche al hacer un saque soberbio de dos paredes. Constante sorprendió a Sarmiento y a Betancoutr que desde ese momento subió al cuadro doce para cubrir. Pero el trío rompe a la ventaja otra vez. Sigue el peloteo. El reloj avanza sin cesar. Llevan una hora de intensa de soberbia lucha. En 24 hay otra vez y aunque Labat sube a un tanto 27 por 28, ahí se quedó varado. Sobre un rebote Sajón da chapa y se acaba la lucha que parecía eterna.

Ha sido, sin discusión, uno de los partitdos más largos y mejor peloteados de los últimos meses. Durante hora y cuarto los cinco pelotaris han estado enfrascado en una lucha épica, en una batalla que ha provocado conttinuas ovacaiones. Y a la postre ganaron los que tenían que ganar. Era imposible a Labat como le era imposible a Sajón marcar un tanto. Donde quiera había un contrario y qué contrario, seguro y con ganas de comerse la pelota.

RESULTADO OFICIAL DE LA FUNCION CELEBRADA ANOCHE

PRIMER PARTIDO

	Tantos
Girón y Cubota, blancos . . .	22
Torres y Vales, azules	25

Ganadores: AZULES.

PRIMERA QUINIELA

	Tantoc	Pagos
1—Torres	4	$ 6.88
2—Cubota	4	2.64
3—Vales	5	1.56
4—Girón	2	8.68
5—Betancourt . . .	5	2.64
6—Aníbal	6	1.4?

Ganador: ANIBAL.

SEGUNDO PARTIDO

	Tantos
Constante y Labat menor, blancos	27
Sarmiento, Aníbal y Betancourt, azules	30

Ganadores: AZULES.

SEGUNDA QUINIELA

	Tantos	Pagos
1—Constante . . .	4	$ 3.48
2—Labat menor . . .	5	1.74
3—Sarmiento . . .	6	1.93
4—Bernal	1	2.99
5—Montes menor . .	3	3.87
6—Azpeitia	3	2.68

Ganador: SARMIENTO.

TERCER PARTIDO

	Tantos
Bernal y Labat mayor, blancos	30
Montes menor y Azpeitia, azules	23

Ganadores: BLANCOS.

AUMENTAN LAS PROBABILIDADES DEL CREW YATISTA AL ACERCARSE LAS GRANDES REGATAS DEL DOMINGO

Los muchachos de Fred Spuhn hicieron gran tiempo en su última práctica aquí. El Varadero es el favorito para ganar, pero, antes de cargar con el triunfo experimentará seria sacudida. Comentarios

Este es el crew del Miramar Yacht Club que espera dar una bonita sorpresa triunfando en Cienfuegos.

(Por RUBEN OTERO)

Confirmando lo dicho por nosótros antier sobre el alza de las acciones del Habana Yacht Club, los Ases del Músculo demostraron el mismo día en la meta que hicieron frente a los dientes-perros del Reparto Miramar el notable adelanto que han experimentado.

Los yatistas hicieron igual tiempo que el bote azul, ante la sorpresa de éstos y de muchos expertos: 5 minutos y 22 segundos.

Ahora la cosa se pone seria en verdad para los Marqueses y los Varaderistas.

Hay que contar con la ligerísima tripulación preparada por Spuhn y si Gastón logra remar a 34 durante el recorrido de los 1500 metros en Revienta Cordeles, el Yacht puede salir airoso.

Indiscutiblemente el Náutico ha sufrido con la separación de Mondéjar; pero a pesar de ello todavía tiene chance de triunfar.

Basados en el tiempo cronometrado al bote del Miramar, creemos que los valientes muchachos de Cappy Campuzano, quedarán detrás de los vedadistas y yatistas.

Esperamos para dar nuestra definitiva selección a lás metas de mañana en la Perla del Sur.

SALIERON ANOCHE

Anoche embarcaron por ferrocarril rumbo a Cienfuegos los remeros del Tennis y los del H. Y. C.

Fueron despedidos en la Estación Terminal por una multitud entusiasta de socios.

Regatas Nacionales en Cienfuegos El domingo 12 de julio

Estas regatas revestirán este año gran importancia debido a que competirán por primera vez el Club de la Marina de Guerra el Miramar Y. Club de esta capital.

Con motivo de la celebración de estas regatas la excursión de los Ferrocarriles a Cárdenas y Cienfuegos, del primer domingo de mes queda transferida para salir de la Estación Central, vía línea Sur, el sábado 11 de julio a las 11.45 p. m., coincidiendo así su llegada a Cienfuegos con la celebración de dichas regatas. Para esta excursión regirán los precios de costumbre, cobrándose por el pasaje de ida y vuelta en primera clase a Cárdenas $1,30; a Cienfuegos $2,50, y otro boletín de $3,60 incluyendo los servicios de ómnibus, paseos y almuerzo, el que podrá obtenerse en el Club de Cazadores y Náutico donde se celebrarán grandes fiestas, y además en el Hotel Unión.

Aviso a los excursionistas de Cárdenas.

En lo que resta detemporada los trenes excursionistas de Cárdenas al regreso, saldrán de dicha ciudad hacia la Habana a la 6.30 p. m. llegando así casi una hora más temprano a los lugares de partida.

CARDENAS, julio 9. (Por telégrafo) En el tren de las once y cincuenta y cinco de la mañana de hoy partieron para Cienfuegos los remeros del Club Náutico de Varadero. Va la tripulación Junior que competirá en justas del domingo doce en aguas de

Revientas Cordeles y la tripulación Senior que el año pasado ganó en Varadero la Copa Cuba. Varios socios del Club y el coach Luis Estévez (Búffalo).

González Bacallao,
Corresponsal.

Fillo Echeverría cree que Chocolate vencerá a Brown y se prepara para Tom Paul

Breve conversación con el chaval vasco, que está ansioso por demostrar que es superior a todos sus posibles oponentes en Cuba. Tommy Paul va a serle una prueba sumamente peligrosa

«Fillo» Echeverría será mañana un espectador en la pelea Chocolate vs. Joey Brown. Como sabe el lector, el pequeño vasco ha querido enfrentarse con el Kid. Y no le ha sido posible... Pero, más tarde o más temprano, Luis Felipe Gutiérrez tendrá que hacer oído al clamor público y veremos la pelea, la gran pelea que está en el ambiente popular y que daría en nuestro patio una entrada formidable.

Echeverría está próximo a otra gran prueba. El chavalillo tiene en su contra muchas cosas. De ahí que, siempre, le toque medirse con hombres duros. En la esquina adversaria, el próximo día 18, tendrá nada menos que a Tommy Paul, ex-campeón feather weight del mundo, que muestra en su record victorias sobre Freddie Miller, Fidel La Barba; que ha entablado con Kid Chocolate y Pete Sarron —actualmente campeón del mundo— y vencedor, según consta en nuestra Comisión de Boxeo, del propio Brown.

Hablando sobre esa pelea de mañana, Julinanillo nos dijo:

—Brown parece un muchacho fuerte. Por ol menos, es joven. Es algo lento de izquierda, pero, en cambio, sabe hacer daño con la derecha.

—¿Qué piensas de esa pelea?— le preguntamos.

—Creo que ganará Chocolate. Su mejor oportunidad estará en que siendo Brown un boxeador agresivo, el Kid podrá trabajar espléndidamente, desarrollando todo su estilo. Ganará Chocolate y hará una buena pelea.

—¿Pelearás contra él?

—Yo he dicho ya que sí. Falta solamente que «Pincho» acepte... Y si «Pincho» acepta, yo iré al ring en cualquier momento.

Después de estas palabras, Julián se fué a trabajar. Está entrenándose en el ring de La Cristal. Luce bien.. tan bien, que creemos no lo veíamos igual desde la pelea con Babe Arizmendi.

Y sigue en pie la gran cuestión. El sábado 11 pelean Chocolate y Joey Brown... El 18, Fillo y Tommy Paul: ¿Fillo vs. Chocolate? ¿Cuándo?

Ochoa y La Paz ganaron muy sensacionalmente el segundo partido anoche en el Jai-Alai

Hoy habrá solo dos partidos. Don Luis Ochoa jugó ayer como en sus buenos tiempos. Buenos pagos en las quinielas. Mucha concurencia presenció anoche la función del Jai Alai

Desde el comienzo del primer partido de anoche en el Jai Alai, entraron atacando muy fuerte Román y Escarza y dispusieron con facilidad de Iturrino y Goyo. Estos, por más que trataron de salir del atolladero, no podían, pues tenían como cesta un colador, sucediéndose, por tanto, lsa pifias a granel.

Eguíbar se calzó la primera quiniela.

OCHOA Y LA PAZ

Abrieron el estelar Eguíbar y Sares, con una buena ventaja sobre Ochoa y La Paz. Ya en la segunda decena con cinco tantos debajo comienza Ochoa a jugar de manera terrible, pues se compuso colosalmente y logra igualar a 14 con la ayuda eficaz de la Paz. Luego se suceden otros empates a 15 y 16 y aquí rompe por Don Luis y Pipa, y se suben hasta cinco tantos no consintiendo más igualadas, ganando sensacionalmente la batalla. Los otros no pudieron pasar de 23.

Los saques de Ochoa y sus acometidas a la zaga, causaron la explosión de Fares, explosión que fué ruidosa. Don Luis parecía anoche el de tiempos atrás.

La Paz jugó un partido muy bueno de campana a campana.

La segunda quiniela fué de Malluquiza.

ESTA NOCHE

Para esta noche ha combinado Eguiluz un buen programa de interesantes partidos.

RESULTADO DE LA FUNCION EFECTUADA AYER, NOCHE:

PRIMER PARTIDO

Iturrino y Goyo, blancos, contra Román y Escarga, azules.

	Tantos
Blancos	13
Azules	25

Ganador: Azules.

PRIMERA QUINIELA

	Tantos.	Pagos
1—La Paz	0	5.16
2—Vallejo menor. .	4	9.59
3—Ochoa	1	4.47
4—Eguíbar	6	6.71
5—Salazar	4	3.05
6—Fares.	1	5.59

Ganador: Eguíbar.

6.71

SEGUNDO PARTIDO

Eguíbar y Fares, blancos, contra Ochoa y La Paz, azules.

	Tantos
Blancos	23
Azules	30

Ganador: Azules.

SEGUNDA QUINIELA

	Tantos.	Pagos.
1—Deva..	0	11.05
2—Malluquiza . . .	6	8.03
3—Alvarez	0	3.40
4—Tellechea . . .	3	6.80
5—Morales	0	2.94
6—Aguinaga	2	5.52

Ganador: Malluquiza.

8.03

TERCER PARTIDO

Morales y Deva, blancos, contra Tellechea y Malluquiza ,azules.

	Tantos
Blancos	30
Azules	20

Ganador: Blancos.

PROGRAMA OFICIAL PARA LA FUNCION QUE SE CELEBRARA ESTA NOCHE (A LAS 8 Y MEDIA)

PRIMER PARTIDO, A 30 TANTOS: Martín y Aguiar, blancos, contra Faura y Solá, azules. A sacar, ambos, del cuadro 9 y medio, con ocho pelotas finas.

PRIMERA QUINIELA, A 6 TANTOS: Ochoa menor, Escarza, Solá, Martín, Aguiar y Faura.

SEGUNDO PARTIDO, A 30 TANTOS: Tellechea y Alvarez, blancos, contra Itturrino y Hugues, azules. A sacar, ambos, del cudaro 10, con ocho pelotas finas.

SEGUNDA QUINIELA, A 6 TANTOS: Tellechea, Hugues, Fares, Malluquiza, Alvarez e Iturrino.

JUAN BELMONTE SEGUIRA TRIUNFANDO PERO ES POR LA AMENIDAD QUE PONE EN TODOS SUS PROGRAMAS DE BOXEO

No se contenta con una buena pelea, siempre gusta de ofrecer varias, que es lo que atrae al aficionado. En el mismo día que veremos a Chocolate y Brown veremos al Baby con Pedroso

Ya los fanáticos han visto trabajar a Joey Brown y se han convencido de que se trata de una verdadera estrella. Muchas veces cuesta mucho trabajo convencer al público. No sucede así en el pugilismo, porque no hay un sólo «fan» que no se conozca al dedillo lo que el verdadero boxeo significa.

Brown, indiscutiblemente, es una estrella y puede ganar y perder con lo mejor que le pongan delante. Esto lo decimos, porque no queremos caer en el ridículo de pensar que se trata de un «palooka» que se le ha traído para engordar el record de Chocolate.

El muchacho —sólo cuenta veintiún años— es algo muy serio y hemos de presenciar uno de los combates más emotivos. Tenemos la seguridad que de no haber surgido el lío entre las dos empresas, «Pincho» no lo habría aceptado. Con esto decimos que puede resultarle al Gran Kid algo inusitado.

Es un magnífico boxer; su «weaving» es perfecto y sus piernas lo llevan a una velocidad inconcebible. Además, es fuerte como un roble y se ve que dentro de su técnica, desarrolla una agresividad muy propia de los de su raza. En fin, que nos hizo recordar al inolvidable Terry McGovern.

Kid Chocolate está en espléndidas condiciones. Mentiríamos si dijéramos lo contrario. Cada vez este muchacho se pone en mejor forma. La dará una pelea formidable a Brown como se la daría a cualquiera de su división, porque es una estrella. Y puede ganar y perder en la actualidad con cualquiera de los más destacados boxers... Brown es el mejor hombre para tomarle la medida y si le gana a este muchacho, entonces la cosa se ha puesto buena.

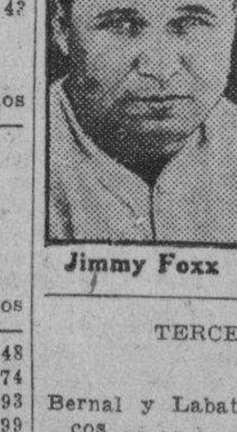

Jimmy Foxx

Gabby Hartnett

CUANDO SE COMBINAN GRANDES PROGRAMAS

«Belmonte tiene derecho a la vida; Belmonte no es el empresario que va en pos de «palomas» y engaña al público. Comienza con una cabeza y termina con otra. No es programa sistema guarapo los que presenta. Queremos decir, que un star-bout es el final de un desastre de bultos. Aquí antes de que Chocolate y el famoso Brown suban al ring, tenemos a muchos otros buenos. Baby Oriental en diez rounds con Joe Pedroso, es un número que a todos debe electrizar. Recordemos: Baby Oriental fué «noqueado» en Jiguaní por este mismo kilométrico peleador. Surgieron las protestas. Su manager, Magín, alegó que había subido al ring pesando 134 libras mientras el Baby sólo hizo 125. No estábamos allí para comprobar una u otra cosa. Pero en cambio, estábamos aquí y vimos lo que le hizo ese mismo Pedroso a Johnny Cruz... Nos basta para pruebas. También tenemos la resurrección de Kid Jnancito. Va a pelear con Frudencio Arce. Dos números más y los que han sacrificado sus ahorritos saldrán satisfechos de que todo ha andado bien.

He aquí el gran programa de boxeo que ofrecerá mañana en el ring de la Arena Cerveza Crisal ,el flamante promotor Juan Belmonte:

Primera pelea a 4 rounds: Henry Delgado vs. Alberto Ramos.

Segunda pelea a 4 rounds: Kid Pintado vs. Baby Louis.

Tercera pelea a 6 rounds: Kid Salgado vs. Pedro P. Cárdenas.

Cuarta pelea a 6 rounds: Prudencio Arce vs. Kid Juancito.

Primer star-bout a 10 rounds; gran revancha: Baby Oriental vs. Joe Pedroso.

Pelea oficial a 10 rounds: Kid Chocolate vs. Joey Brown, vencedor por k.o.t. de Tommy Paul.

Nota: Actuará de árbitro en las peleas principales, el insustible referee Fernando Ríos. De jueces, los señores Palmero y Varona.

JUEGOS DE HAND BALL PARA ESTA NOCHE EN EL CLUB DE FERRETEROS

Continuará esta noche el Campeonato de Hand ball Junior de la Liga Social, en la cancha del Club de Ferreteros. Hoy se jugarán partidos de doubles, y el schedule señala:

Riva-Castro, del A. D. C., contra Suárez-Alfonso, del mismo Club, para el primer partido que comenzará a las nueve de la noche.

En el segundo, Valdés Gross-Valiente. del Cubaneleco, contra Domínguez-Lajonchere, del A. D. C.

Y el tercero, Carvajal-Fernández, del Atlético de Cuba, contra los hermanos Padilla, del Buenavista.

LIGA INTERNACIONAL

		C.	H.	E.
Albany	000 100 000—	1	8	2
Rochester . . .	010 100 10x—	3	9	0

Baterías: Burke y Hogan; Weiland y O-Farrell.

LOS SEIS DE LA FAMA

Player	J.	V.	C.	H.	Ave.
Gehrig, Yanks .	75	291	93	113	.388
Appling, W. Sox .	59	218	36	82	.376
Dickey, Yanks .	58	227	58	83	.366
P. Waner, Piratas	69	278	49	98	.353
Camilli, Fila . .	74	275	55	97	.353
Jordan, Bees . .	77	313	51	109	.348

BUENOS PITCHERS IRAN AL BOX POR LOS AMATEURS

Picazo y Agapito Mayor se verán envueltos en gran duelo en el field del Vedado T. C.

Los mejores pitchers del campeonato de baseball que nos está ofreciendo actualmente la Liga Nacional de Amateurs en sus grounds, parecen destinados a ocupar la lomita el próximo domingo cuando se brinde a los fanáticos el tercer programa de la segunda vuelta de la jornada

Según las noticias que tenemos, el club Yara, que trabajará en los terrenos del Central Hershey, dependerá de las bolas de Aguirre, y esto dará al club un chance bonito de triunfo. Aguirre no es el mejor pitcher derecho que tiene la Liga Nacional, pero es un hurler efectivo, que conoce muy bien a los hitters del circuito. Jiménez será probablemente su oponente en el box, para suerte de todos los leales del Hreshey.

En los terrenos del club Cubaneleco se celebrará un juego sencillo, y en este game veremos en acción a Juan Decall frente a Monjes, ambos de enorme efectividad, que han ofrecido hasta ahora impresionantes demostraciones en el campeonato.

Monjes saltó el domingo pasado del box, después de contener al Cubaneleco en cinco entradas, por haberse puesto wild, pero nadie debe esperar que esto ocurra dos veces. El joven pitcher es un lanzador de puntería, y bien guiado por Reguera debe ser difícil de contener.

Decall es una de las estrellas del circuito, y aparte de eso se encuentra en forma excepcional.

El choque Vedado-Reglá, que puede decidir muy bien el destino de la novena reglana en el campeonato, cubrirá el único turno del programa señalado para los terrenos eléctricos. El game comenzará a las dos y media de la tarde.

Por último, en el Vedado Park, encontrarán los fanáticos no sólo los mejores encuentros de la semana, sino también las mejores exhibiciones de pitching.

El programa señalado para esos terrenos coloca frente a frente a los siguientes clubs:

1:45: Cubaneleco vs. Atlético.

4:00: Teléfonos vs. Fortuna.

Y esto significa que ha de jugarse una pelota viva en cada game. Quevedo, el hombre que pitchea a lo Lon Warneke, abrirá probablemente por el team eléctrico, y Lapeira, el único ganador que ha tenido hasta ahora el equipo del Atlético, actuará por los anaranjados.

En el segundo choque veremos un interesante duelo entre Narciso Picazo, el veterano estrella del Teléfonos y Agapito Mayor, otro zurdo que tiene enorme reputación en el amateurismo.

EL FUTBOL DE ANTES Y EL DE AHORA

SOBRE UN ARTICULO DE E. FORTUN

Por PETER

E. Fortún, en un simpático artículo que apareció ayer en las páginas de este mismo periódico, da por hecho que el futbol es italiano.

Sobre el particular queremos comentar, y no precisamente porque no estemos de acuerdo con el «diagnóstico», sino porque habiendo otros escritores tan sabios como él que aducen otra cosa, es decir, que el balompié no es italiano, quisiéramos saber, como aficionados que somos del «soccer», las argumentaciones que tiene ese compañero para no dar crédito a la paternidad que le dan franceses e ingleses.

Antes que E. Fortún, Paolo de Giovanni, publicó en la «Gazzetta dello Sport» un artículo en el que afirmaba esa cuna del futbol, con unos documentos que según él había exhumado del archivo de Venecia. De acuerdo con esos datos, en los siglos XV y XVI se practicaba ya en Florencia **il giuoco del calcio**, el juego de la patada.

Ese deporte que jugaban los florentinos, según crónicas de la época «era un juego público de dos equipos o bandos de ágiles mancebos que lo practicaban a pie y sin armas, y en el que se esforzaban recíprocamente los dos bandos en hacer pasar al campo contrario una pelota llena de aire».

Pero si esa es la opinión de Giovanni, otros, por el contrario, afirman que para encontrar la cuna del futbol hay que remontarse nada menos que a los tiempos de la antigua Roma.

J. Machón, en una edición francesa sobre football rugby y asociación dice que «los romanos jugaban en el Campo de Marte y a las orillas del Tíber con gruesas bolas, **follis**, que lanzaban y detenían con el pie». Y el mismo autor, hablando de ese juego, escribió: «Nuestros antepasados disputábanse furiosamente una pelota que se lanzaba o se retenía a voluntad».

Por los datos apuntados, igual similitud hay entre el juego de los florentinos y el de los romanos con el balompié. Luego lo mismo puede ser francés que italiano. Pero es que también esa paternidad la reclaman para sí los ingleses.

Los italianos seguirán sosteniendo que el balompié tuvo su origen en Florencia, en la mitad del siglo XV.

Los franceses sostendrán que mucho antes, en el siglo VIII, el juego de futbol tuvo su cuna en Francia, conocido en aquella época con el nombre de **barette**.

Y como si esto fuera una porfía entre andaluces, saltarán los ingleses para afirmar que ya en el siglo X había un juego inglés de pelota, en el que intervenían principalmente los pies.

Y en esa duda estamos desde hace mucho tiempo, pero como ahora toca nuevamente el asunto el señor E. Fortún, para decirnos que es italiano, es por lo que hemos trazado estos renglones con el propósito de saber si es que tiene nuevos datos para inclinarse a uno de los lados de ese triángulo de países que se disputan desde **illo tempore** la paternidad del futbol.

Y que conste que es sólo un detalle de curiosidad el deseo de saber dónde nació el futbol. Lo mismo nos da que sea de la Itálica famosa, que de la antigua Roma o de la rubia Albión, porque la verdad es que todos los deportes que se practicaban antaño se parecen al futbol de ogaño, como un huevo a una castaña, o como el juego de poker al del tute arrastrado.

EN LAS GRANDES LIGAS

RESULTADO DE LOS JUEGOS CELEBRADOS AYER

LIGA NACIONAL	LIGA AMERICANA
Pittsburgh, 16; Filadelfia, 5.	Detroit, 10; Washington, 7.
San Luis, 6; New York, 3.	Boston, 7; Chicago, 2.
Chicago, 4; Brooklyn, 3. (13 in.)	Cleveland, 11; New York, 4.
Chicago, 5; Brooklyn, 4.	Filadelfia, 7; San Luis, 5.
Boston, 6; Cincinnati, 5.	

ESTADO DE LOS CLUBS

LIGA NACIONAL

	G.	P.	Ave.
SAN LUIS	47	28	.627
Chicago	45	27	.625
Pittsburgh	42	33	.560
Cincinnati	38	34	.528
New York	39	35	.527
Boston	35	41	.461
Filade'fia	27	47	.365
Brooklyn	24	52	.316
Totales	297	297	

LIGA AMERICANA

	G.	P.	Ave.
NEW YORK . . .	51	24	.68[illegible]
Detroit	42	33	.56[illegible]
Boston	43	34	.55[illegible]
Washington . . .	40	36	.52[illegible]
Cleveland	40	37	.51[illegible]
Chicago	35	39	.47[illegible]
Filadelfia	25	48	.34[illegible]
San Luis	23	48	.3[illegible]
Totales	299	299	

JUEGOS SEÑALADOS PARA HOY

LIGA NACIONAL	LIGA AMERICANA
Chicago en Brooklyn.	Chicago en Boston.
New York en San Luis.	Detroit en Washington.
Filadelfia en Pittsburgh.	Cleveland en New York.

Cardenales y Cubs lucen con el mejor chance de victoria en la L. Nacional

Los primeros gozan de excelente espíritu y los segundos cuentan con el pitching que se necesita para triunfar. La situación de los Yanks es bastante aceptable por ahora

(DE NUESTRO CORRESPONSAL«

New York City. Crónica Especial para DIARIO DE LA MARINA. Por Correo Aéreo. Julio de 1936.

Las Ligas Mayores celebraron su verdadero inicio de la campana final por la posesión del Pennant, al comenzar la segunda etapa del Campeonato, después de los double-headers celebrados en las diferentes ciudades que corresponden al circuito de las grandes Ligas, en conmemoración de la fecha del 4 de julio, aniversario de la declaración de la Independencia de los Estados Unidos de América y que según los expertos en baseball, los clubs que encabezan ambas ligas ese día, serían los triunfadores en las mismas, al final de la contienda en septiembre y por lo tanto a los señalados a discutir el campeonato mudial del baseball. Y según ese criterio y examinandos los últimos records, encontramos en la Liga Nacional al Saint Louis Cardinals, en el primer lugar, con 46 juegos ganados y 28 perdidos, por un average de 622 puntos; en segundo lugar y a casi un juego de diferencia, los Chicago Cubs, con 43 ganados y 27 perdidos, por un average de 614; después le sigue en tercer lugar, el Pittsburgh Piratas, con 41 ganados y 33 perdidos, por un average de 554 y en el cuarto lugar y a un solo punto de diferencia en el average, de los Giants de Bill Terry al Cincinnati Reds, con 38 ganados y 33 perdidos, con un average de 535, que son la sorpresa de la temporada y que según su manager Chuck Dressen, esperan terminar en el tercer lugar al final del Campeonato. En la segunda división siguen a los Giants que están en el quinto lugar, los Boston Bees, que ocupan el sexto, después de éstos los Filadelfia Phillies en el séptimo y por último al final de la parada nos encontramos con los Dodgers de Casey Stengel, representantes en la liga de los habitantes de Flatbush. En la Liga Americana sucede verdaderamente todo lo contrario que enla Nacional, con los New York Yankees de Joe McCarthy al frente de la misma, con la enorme ventaja de diez juegos completos sobre su rival más cercano, que son los Detroit Tigers; según los records, los Yankees tienen 53 juegos ganados y 23 perdidos, por un average de 689; los Detroit Tigers segundo con 41 ganados y 33 perdidos, por un average de 554; los Boston Red Sox con 42 ganados y 34 perdidos, por un average de 553 en el tercer lugar y los Washington Senators con 40 ganados y 35 perdidos, con un average de 533, en el cuarto lugar. En la segunda división nos encontramos con los Cleveland Indians en el quinto lugar, a pocos puntos de diferencia de los Senators; los Chicago White Sox, en el sexto; los Filadelfia Atléticos en el séptimo y por último, en el octavo lugar de la Liga, los Saint Louis de Hornsby.

Según vemos por la anterior situación de los clubs, la contienda es más reñida en la liga nacional, en la que cinco teams se disputan el campeonato y que son los siguientes: Cardinals, Cubs, Pirates, Reds y Giants, pero a mi entender, al final de la misma, solo dos teams decidirán el lugar de honor y ellos son los Saint Louis Cardinals y los Chicago Cubs, los primeros por su espíritu de combate y su ataque al bate y los últimos, por tener no solo una verdadera novena y de gran empuje buenos batters, sino que también un buen cuerpo de pitchers, con extraordinaria experiencia de las grandes ligas.

Los últimos scores de los juegos celebrados en la Liga Americana, nos muestran cómo los Tigers, Red Sox y Senators han aumentado su posición en la misma, con buenos triunfos, en el que han brillado no solo los pitchers, sino que también un consistente batting, lo que nos da a entender que desde ahora, será cuando se podrá saber el verdadero empuje de esas novenas y sus oportunidades de poder alcanzar a los Yankees, cosa que a mi entender será difícil que ocurra, por ser la batería de los Yankees superior a cualquiera de esos teams y las reservas casi lo mismo en calibre que los regulares; siendo únicamente débil en el cuerpo de pitchers, aunque últimamente el brillante relevo de Pat Malone, le ha salvado algunos juegos a McCarthy y la vuelta del pitcher Broaca ha aumentado la alegría de los fans de New York. Solo un largo «slump» podría privarlos del pennant, que equivaldría a decir como una enfermedad contagiosa y sin cura ni remedio de ninguna clase; de lo contrario no habrá más campeones que los New York Yankees este año en la Liga Americana.

Los Brooklyn Dodgers de Casey Stengel celebraron el domingo día cinco, con fireworks, o como si dijéramos nosotros con bombas y cohetes, su primer triunfo este año, sobre los New York Giants de Bill Terry en Polo Grounds; pues de los once juegos que tienen celebrados entre sí estos dos teams, aunque aparecen seis victorias en favor de los Dodgers, las otras cinco las han obtenido en sus terrenos de Ebbets Field; es una cosa peculiar, pero un juego entre estos dos teams, significa para los habitantes de estos dos barrios o departamentos de la ciudad Brooklyn y Manhattan, como un duelo a muerte, es tanto lo que se quieren unos y otros que no se pueden ver y que no importa el lugar donde se encuentren en la contienda, sus encuentros parecen juegos de serie mundial, y ver esos dos teams en el terreno, es lo mismo que ver dos ejércitos combatientes, es tanta la rivalidad existente entre ellos y es el caso que donde quiera que jueguen, bien en Brooklyn o en New York, siempre es necesario aumentar el número de los agentes de la autoridad, debido a los muchos argumentos y peleas que se forman en los stands. Otra cosa también muy curioso y original entre los fanáticos del baseball en esta ciudad, es que los partidarios de los Yankees no pueden entenderse con los de los Giants y aplauden las victorias del Brooklyn sobre los Giants y los de los Giants no pueden ver ni a los Yankees ni al Brooklyn, así pues que los New York Giants tienen por sus eternos rivales en la liga al Brooklyn y en cuanto a las simpatías de los fanáticos a los Yankees y por eso es la razón por la cual los propietarios de ambos teams, Yankees y Giants, tratan siempre de tener en sus filas jugadores estrellas, para poder atraerse a los fanáticos de Manhattan, como sucedía con Babe Ruth y los enormes sueldos que éste devengaba y como sucederá con Joe DiMaggio en un futuro no muy lejano.

M.E.C.D. 2016

GRAN DOBLE HEADER DE BASE BALL DARAN HOY LAS FUERZAS ARMADAS

BATEARON AYER LOS INDIOS DE CLEVELAND CINCO HOMERS EN UN JUEGO CONTRA LOS YANKS

SPORTS DIARIO DE LA MARINA SPORTS
AÑO CIV LA HABANA, VIERNES, 10 DE JULIO DE 1936 PAGINA QUINCE

POR FIN LOGRA EL FILADELFIA UNA VICTORIA

Vinieron de atrás para conquistar a los Browns con score de siete por cinco

FILADELFIA, julio 9. (AP).—Los Atléticos de Filadelfia dieron término a su racha de derrotas hoy, viniendo de atrás para conquistar a los Browns de San Luis con un score de 7 por 5.. Pinky Higgins y Bob Johnson dispararon home run, mientras Sally Moses logró cinco hits en cinco veces.

El score.

SAN LUIS

	V.	C.	H.	O.	A.	E.
Lary, ss	4	1	0	1	3	0
Clift 3b	2	1	1	2	1	0
Bejma, 3b	1	0	0	0	3	1
Coleman, z	1	0	0	0	0	0
Solters, lf	4	0	0	4	0	0
Bell, rf	4	1	0	3	0	0
West, cf	4	1	3	2	0	0
Bottomley 1b	3	0	0	6	0	0
Hemsley, c	4	0	1	5	0	0
Carey, 2b	4	0	1	1	1	0
Hogsett, p	1	1	0	0	0	1
Knott, p	0	0	0	0	0	0
Pepper, zz	1	0	0	0	0	0
Totales	33	5	6	24	8	2

bateó por Bejma en el 9o.
bateó por Knott enel 9o.

FILADELFIA

	V.	C.	H.	O.	A.	E.
Finney, 1b	5	2	1	11	1	0
Newsome, ss	5	1	2	1	5	1
Moses, cf	5	2	5	5	0	0
Puccinelli. rf	4	0	1	2	0	0
Higgins 3b	5	1	2	1	1	0
Johnson, lf	4	1	1	3	0	0
Niemieg, 2b	4	0	2	0	2	1
Hayes, c	4	0	1	4	0	0
Rhodes, p	1	0	0	0	0	0
Kelley, p	3	0	0	0	0	0
Totales	40	7	15	27	9	2

Anotación por entradas:

San Luis . . . . .020 030 000—5
Filadelfia . . . . . . .010 210 21x—7

Empujadores: Hemsley, Carey, West, Higgins 2 Johnson 2, Newsome, Moses, Puccinelli. Dobles: Hemsley, Moses, Triple: Newsome. Home runs: Higgins, Johnson. Base robada: Clift. Double plays: Finney Newsome a Finney. Quedados e nbases: San Luis 6, Filadelfia 10. Bases por bodas por Hogsett 1, Hhodes 3, Kelley 2. Strike outs: Hogsett 3, Knott 1, Kelley 2. Hits por Hogset 10 en 1 ings; Knott 3 en 2, Rhodes 3 en 4 y un tercio, Kelley 3 en 3 y dos tercios. Ganó: Kelley. Perdió Gogsett. Umpires: Hubbard, Ormsby y Geisel. Tiempo: 2,01

PIERDE OTRA VEZ EL CLUB YORK AL JUGAR COMO TRENTO

Comellas actuó de tapón, pero, no pudo impedir que le quitasen el triunfo a su conjunto

(Especial al DIARIO)

ALLENTOWN, julio 9, AP. El club Allentown derrotó hoy por segunda vez en la serie al antiguo club York, que ahora juega con el nombre de Trento Senators, apoyándose en el pitching de Winston, que limitó el ataque de los invasores a cinco hits. El score final del juego fué de 6 por 5.

El team local abrió con un racimo de tres carreras en el primer inning y ésto fué suficiente para marcar la victoria. Jorge Comellas, pitcher cubano, cerró con fuerza el choque, permitiendo sólo cuatro hits en 4 innings y 2-3, pero el daño estaba hecho y el Trenton tuvo que contentarse con cerrar con mínima diferencia en el score.

Este fué.

TRENTON

	V.	C.	H.	O.	A
Otero 1b	5	1	2	10	1
Chapman, 3b	5	1	0	2	4
Remor-ho, rf	4	0	0	0	0
Sabo c	3	0	0	6	1
Pitts, cf	2	1	0	0	0
Brewer, 2b	3	1	0	3	1
Heitzel, ss	4	0	0	0	3
Rogers, p	1	1	1	0	0
Comellas, p	2	0	0	0	3
Morales, x	1	0	1	0	0
Totales	35	5	5	24	13

ALLENTOWN

	V.	C.	H.	O.	A,
Radtke, ss	2	2	0	3	6
Reiss ,3b	4	0	1	2	2
Parks, lf	3	1	1	1	0
Onis, c	4	2	2	3	0
Tgem-k cf	3	1	2	2	0
Tieman, 1b	4	0	3	14	0
Soyle, rf	4	0	1	1	0
Fallon, 2b	3	0	1	1	6
Winston, p	4	0	0	0	0
Totales	31	6	11	27	13

Anotación por entradas:

Trenton . . . . .102 000 002—5
Allentown . . . . . .301 100 10x—6

Errores, Radtke, Winston, Otero, Empujadores: Onis 2, Welaj 2, Tremark, Tieman 2, Chapman 2, Heitzel Dobles: Tieman, Rogers, Triples: Onis, Sacrifice: Tremark, Quedados en bases: Trenton 7, Allentown 7, Bases por bolas Rogers 1, Winston 4, Comellas 3 Hits: Roger 7 en 3 1-3 inning Comellas 4 en 4,2-3. Wild: Rogers, Comellas. Losing pitcher: Rogers Umpires. Pingras y Defate

Amateur Aces

—Nuestro basket a los EE. UU.
—Una buena season de futbol.
—La fiesta del Atlético.

(Por DAN)

Daniel Ferris, secretario de la Unión Atlética de Amateurs de los EE. UU., se ha interesado por nuestro basket ball... Ferri ha escrito a Ramón S. Otero, exmiembro del Comité Ejecutivo, pidiéndole detalles sobre nuestra última temporada oficial y Otero ha pasado la carta a la UAA... Ahora José Angel Sordo y Enrique Brú están haciendo un bonito resumen de la temporada, con todos los detalles necesarios, para enviarlo al Norte... Incidentalmente, Brú está envuelto en estos días en un «misterioso trabajo», que nadie sabe lo que es.. La Federación Francesa de Basket ball puede encontrarle juegos en abundancia al mejor team de Cuba— siempre que la representación criolla pueda costear su gasto de viaje hasta París!!!... Los juegos de baseball de la Liga Social del próximo domingo se efectuarán en los terrenos del club Ferroviario.. Torres, secretario de la Comisión de Baseball, anuncia «la jugada», asegurando de paso, que Rogelio Valdés Jorge no ha presentado aun la renuncia de su cargo... Raúl Argüelles tiene ya 25 días de casado, pero hasta ayer no se supo oficialmente este nuevo paso de avance en su vida...

Si el Miramar Yacht Club ingresa en la Unión Atlética de Amateurs, para celebrar competencias de natación con el Habana Yacht Club y el Vedado Tennis, el Casino Deportivo pedirá, también su entrada en el máximo organismo, y entonces, puede que veamos un espectáculo curioso en Cuba!!!... ...Faustino Lavilla ha hecho una consulta a la UAA, preguntando si un amateur puede recibir premios en un campeonato organizado por una firma comercial, y ésta consulta tiene al Doctor Prado pensando... Ya han partido para Cienfuegos los crews habaneros que tomarán parte en las regatas juniors y el shell del Náutico de Varadero... Todos van animados y convencidos de que harán un buen papel... La tripulación yatista hizo antes de irse un tiempo estupendo y el coach americano, Fred Spuhn, ha prometido una sorpresa en las aguas del Sur... Las cotizaciones sobre el crew del Yacht han subido, pero, Varadero y Vedado siguen siendo favoritos... Incidentalmente, la tripulación del Yacht Club se considerará satisfecha si supera solamente al VTC... (Lo mismo puede decirse de la canoa vedadista).

Intenso trabajo nos mantendrá lejos de Cienfuegos en esta ocasón, pero deseamos al Cienfuegos Yacht Club el mayor éxito del mundo en el interesante fin de semana que brindan a la afición... Y si alguna sorpresa puede darse en las regatas, ojalá corresponda al crew de esa localidad!!!... Carlitos Alvarez, star-infielder de los Tigres del Atlético, que está bateando menos de .200, puede ir al banco en esta semana, dejando el puesto en manos de Gustavito García... Gastón Fernández, uno de los viejos Tigres que quedan en actividad dentro del sector amateur, tiene en proyecto una gran temporada de foot ball intercolegial para el Invierno... Gastón organizará este año desde bien temprano los conjuntos junior y senior del CAC, buscando la celebración de una serie con el Miramar Yacht Club para decidir el campeonato junior de Cuba... Después, efectuará exhibiciones con equipos extranjeros, y ya se piensa en el eleven del Rolling College, que ha sido el único team del Norte que ha conquistado a los Tigres con facilidad.

Hablando del Atlético: Los Tigres tienen en cartera una fiesta teatral para mediados del próximo mes en el teatro «Tosca», de la Víbora, que ha de gustar a todos. Se trata de un show bataclánico en el cual han de aparecer numerosos atletas del club... Zabala, una de las viejas figuras del desaparecido Loma Tennis, volverá a escena en esta función... Y se cree que ésto será un aliciente al programa... También se habla del retorno a las tablas de «Fatty» García, cuyo «Chon-Chon» constituyó el éxito de la función del Loma, pero «Fatty» está muy atareado en estos días en el club de Cazadores para volver a la escena... Incidentalmente, el director de escena de la nueva compañía bataclánica atlética anuncia siete nuevos números para la exhibición.

Un grupo de nadadores del Casino Deportivo, pensando ya en los Juegos Deportivo Centro Americanos, anuncia que si Perico Miranda no es designado para «cochear» el equipo cubano, no integrarán el conjunto... Y en este grupo hay algunas estrellas nacionales.. Para demostrar su punch, Miranda dice que dejará escapar a varios de sus mejores atletas en 1937... ...Una de las obras que se montarán en el programa teatral del Atlético de Cuba se llama: «Mátame porque te quiero, o La transferencia delatora»... (Con autorización de Rex)... La mentira de hoy, puede ser: «Pappy» Odcardo no compró ningún número de los diarios donde se hablaba del éxito de su pequeña hija Ermita!!.. Alguien indagaba ayer tarde por nuestros teléfonos, la dirección de la Liga Intercolegial y la de la Asociación Atlética Femenina... Varios players de Baseball de las filas amateurs podrán dar el salto al profesionalismo, el próximo invierno, si los peloteros profesionales se dividen en dos grupos... El ingreso de Isla en el infield del Vedado Tennis Club, puede marcar el término de la carrera basebolera de Manolo Escobar... Y esto sería de sentirse, porque Manolo ha sido siempre una figura popular y un jugador de mucho amor propio... El año pasado fué el regular que más bateó en el equipo azul...

FACIL FUE AYER EL TEAM YANKEE PARA LOS INDIANS

Los players de Steve O-Neill pegaron 5 home runs, 3 de ellos en un solo inning

NUEVA YORK, julio 9— AP.—Los Indios de Cleveland se presentaron medio «calienticos» hoy y pegaron cinco home runs a los pitchers de los Nueva York Yankees para derrotarlos con un score de 11 por 4 en el primer match de la serie.

Tres de estos batazos fueron conectados en un inning y con ello quedó igualado un record de las Mayores.

Hal Trosky disparó dos de los homers para empatar con Jimmy Foxx en el departamento, Gehrig pegó otro circuito.

El score:

CLEVELAND

	V.	C.	H.	O.	A.	E.
Hughes, 2b	4	0	0	2	6	0
Hale, 3b	4	0	0	0	2	0
Averill, cf	4	3	3	3	0	0
Trosky, 1b	5	4	3	11	0	0
Weatherly, rf	5	1	3	3	0	0
Pytlak, c	5	1	2	5	1	0
Vosmik, lf	4	1	1	2	0	0
Knickerbocker, ss.	4	1	2	1	2	0
Allen p.	0	0	0	0	0	0
Galehouse, p.	1	0	1	0	0	0
Campbell, x	1	0	0	0	0	0
Hildebrand p	0	0	0	0	0	0
Totales	37	11	15	27	11	0

x bateó por Galehouse en el 8o.

NUEVA YORK

	V.	C.	H.	O.	A.	E.
Crosetti, ss	4	1	1	2	4	0
Rolfe, 3b	5	0	1	1	3	0
Di Maggio, lf	4	1	1	3	0	0
Gehrig, 1b	3	1	1	14	1	0
Dickey, c	5	1	1	1	1	0
Selkirk, rf	4	0	1	0	0	0
Powell, cf	3	0	1	2	0	0
Lazzeri, 2b	3	0	1	4	3	1
Pearson, p	1	0	0	0	0	0
Broaca, p	1	0	0	0	2	0
Hadley, p	1	0	0	0	1	0
Johnson, z	1	0	0	0	0	0
W. Brown, p	0	0	0	0	0	0
Totales	35	4	8	27	15	1

z bateó por Hadley en el 8o.

Anotación por entradas

Cleveland . . . .052 020 200—11
Nueva York . . .400 000 000— 4

Empujadores: Di Maggio, Gehrig 2 Powell, Trosky 3, Weatherley 2, Vosmik 2, Hughes, Averill, Pytlak 2, Dobles: Knickerbocker, Weatherly: Triple: Trosky. Home runs: Gehrig, Trasky 2, Weatherly, Voswik, Averill. Bases robadas: Powell, Selkirk, Hubhes, Sacrifices: Galehouse, Hughes. Double plays: Gehring a Crosetti, a Rolfe, Lazzeri a Gehring, Crosetti a Gehrig. Quedados en bases: Nueva York 11, Cleveland 4, Bases por bolas: Pearson 1, Allen 1, Galehouse 3, Hadley 2, Hildebrand 3, Strike outs: Galehouse 3, Hadley 1, Hildebrand 2. Hits a Allen 5 en un tercio inning, Galehouse 2 en 6 y dos tercios, Hildebrand 1 en 2. Pearson 5 en 1, Broaca 5 en 2, Hadley 3 en 5, W. Brown 2 en 1. Wild Allen. Ganó: Galehouse, Perdió: Pearson, Umpires: Dinneen, Molls y Bassil. Tiempo 2.20.

LOS JONRONEROS

Los players de las Grandes Ligas que batearon ayer de home run, y sus líders, son los siguientes:

Trosky, Indians	2
Averill, Indians	1
Vosmik, Indians	1
Weatherly, Indians	1
Gehrig, Yankees	1
Higgins, Atléticos	1
Johnson, Atléticos	1
Wilson, Dodgers	1
Cavaretta, Cubs	1
Medwick, Cardenales	1
LOS LIDERS	
Hal Trosky, Indians	22
Jimmy Foxx, Red Sox	22
Lou Gehrig, Yankees	21
Melvin Ott, Gigantes	15
Bill Dickey, Yankees	15
Earl Averill Indians	13
Johnson, Atléticos	13
Wally Berger, Bees	13
TOTALES POR LIGA	
Liga Americana	393
Liga Nacional	316
Totales	709

Joe Goldenberg, joven de 19 años que pertenece al Club Germano-Americano Turnveroin, gana el campeonato de gimnasia amateur norteamericano en las eliminaciones celebradas hace poco en Nueva York, para escoger participantes en los torneos olímpicos internacionales. (F. A-Editors Press).

Se han inscripto ya potentes máquinas de carreras en las justas que se darán en agosto

Todo parece indicar que vamos a presenciar uno de los más interesantes programas de carreras que se han ofrecido en Cuba. La pista de Oriental Park en inmejorable forma

HOY COLUMBIA VS. LA MARINA EN EL STADIUM TROPICAL

El campeonato de baseball de las Fuerzas Armadas, que se ha puesto altamente interesante, celebrará en el día de hoy dos choques de muchísimo interés que han de justificar la importancia de la jornada de 1936. En los mismos han de verse envueltos los líders del campeonato, y esto es suficiente para asegurar que la afición ha de gozar de buen baseball.

En el primer turno, por ejemplo, veremos a los muchachos de la Marina Constitucional frente al equipo del Sexto Regimiento, lo cual significa que han de medir sus fuerzas los dos mejores teams del campeonato. Y en segundo lugar el team de la Policía con el Séptimo Regimiento, que ha mejorado mucho en sus últimas salidas.

Oscar Campos debe pitchear el primer juego por el team de Columbia con Julián García de oponente, en tanto que Juanito Eckelson suena para pitchear por la Policía frente a Valiente.

El primer choque se dará a la una p. m. Y el programa completo tendrá como escenario el Stadium de La Tropical.

Verdadera fiebre existe por el deporte del automovilismo. No es sólo entre los fanáticos amantes de las competencias, los cuales están esperando el momento definitivo para ver en acción a sus héroes; sino también entre los drivers y mecánicos. Estos últimos mantienen gran cautela en los trabajos de acondicionamiento de los motores, y tiene aún más interés que los drivers —los cuales tienen mucho— para que los carros por ellos preparados puedan conquistar la victoria.

En numerosos talleres de toda la República, San Cristóbal, (Pinar del Río) Cienfuegos, Camagüey y Santiago de Cuba y en nuestra Capital se viene trabajando febrilmente para que los carros estén en condiciones y puedan estar listos para competir lo más rápido posible, Cada driver, ayudado por varios mecánicos, están dirigiendo las obras, ya son varias las Agencias, que han dado órdenes a sus talleres para que preparen automóviles, que puedan alcanzar el máximo de velocidades en su categoría para superar a las demás marcas, La rivalidad entre las Agencias se va notando, y son muchas las que dentro de poco, estarán dispuestas a demostrar quesus marcas son las mejores.

Varios drivers, que estuvieron anoche en la junta que celebró con ellos el Comité Nacional de Carreras de Automóviles nos han manifestado, que están tan seguro en su victoria, que llevarán las máquinas a todo correr aunque para ello sea preciso perder la vida. La rivalidad se intensifica entre ellos y por eso que el interés de la afición también vaya en aumento.

EL PROGRAMA OFICIAL

El programa oficial de las carreras ha de ser editado por nuestros compañeros en el periodismo, Jess Losada y Eduardo Pintado, los cuales esperan que resulte una obra magnífica, porque llevará un material selecto y será impreso en magnífico papel con portada ilustrada en tricomía.

Además de la biografía y records de los corredores participantes en las pruebas del mes de agosto, en la pista de Oriental Park, aparecerá la historia completa del automovilismo en Cuba, también la del mundo entero. Este programa constará de 100 planas de material selecto.

Como quiera que este programa ha de circular por toda la República ya que se reciben cartas de todas partes, pidiendo el mismo, el Comité Nacional de carreras de automóviles, ha encargado a sus editores que la obra sea completa, para que en vez de un programa, venga siendo un album para los fanáticos, los cuales podrán guardarlo como un verdadero souvenir.

VENCIERON A LOS PHILLIES LOS BUCS., DIECISEIS POR CINCO

Cada batazo que pegaron los Bucaneros, sirvió para empujar una carrera del equipo

PITTSBURGH, julio 9. (AP).—Los Piratas de Pittsburgh hicieron contar hoy sus hits, y con esto derrotaron a los Phillies con un fácil score de 16 por 4.

Paul Waner encabezó el ataque con un total de cuatro hits, entre ellos dos dobles, un triple y un single.

El score:

FILADELFIA

	V.	C.	H.	O.	A.	E.
Sulik, cf	3	1	2	3	0	0
J. Moore, lf	5	0	0	4	0	0
Klein, rf	5	0	1	3	0	0
Camilli, 1b	5	1	3	7	0	0
Atwood, c	4	1	1	1	0	0
Wilson, c	1	0	0	0	0	0
Chiozza, 3b.	4	1	2	1	1	0
Norris, ss	4	0	1	2	5	1
Gómez, 2b	4	1	1	3	2	0
Kowalik, p	1	0	1	0	0	0
E. Moore, p	1	0	1	0	0	1
Bowman, p	2	0	0	0	0	0
Totales	39	5	13	24	6	2

PITTSBURGH

	V.	C.	H.	O.	A.	E.
Jensen, lf	5	3	2	2	0	0
L. Waner, cf	3	3	1	5	0	0
Shulte, cf	1	0	0	0	0	0
P. Waner, rf	5	3	4	4	0	0
Vaughan, ss	3	2	2	4	3	0
Suhr, 1b	3	1	0	9	0	0
Brubaker, 3b	5	2	3	0	1	0
Young, 2b	5	0	0	1	2	0
Todd, c	5	0	2	2	0	0
Lucas, p	0	0	0	0	0	0
Birkofer, p	5	2	2	0	1	0
Totales	40	16	16	27	7	0

Anotación por entradas:

Filadelfia . . . . 113 000 000—5
Pittsburgh . . . .264 000 04x—16

Empujadores: Klein, P. Waner 6, Brubaker 5, Young 2, Sulk, Suhr, Norris, Chiozza, E. Moore, Vaughan, Todd Dobles, Jensen: P. Waner 2, Brubaker 2. Chiozza, Triples, P. Waner, Base robada. Sulik Double plays: Norris, Gomez y Camilli, Young, Vaughan y Suhr, Quedados en bases: Filadelfia 9, Pittsburgh 6, Bases por bolas: Kowalik 2, E. Moore 1, Bowman 2, Birkofer 1, Strike outs: Birkafer 2, Hits por Lucas 5 en 1 y un tercio innings por Birkofer 8 en 7 y dos tercios, por Kowalik 6 en 1, por E. Moore 3 en 1, por Bowman 7 en 6 Dead ball; Lucas a Sulik, E. Moore a Jensen, Ganó: Birkofer, Perdió: Kowalik, Umpires, Klem, Sears y Ballanfant.

HAY VARIAS MEDALLAS Y DIPLOMAS EN LA UNION ATLETICA DE AMATEURS

Diplomas de los Segundos Juegos Deportivos Centro-Americanos de 1930 que están archivados en las oficinas de la Unión Atlética de Amateurs de Cuba, por no haberse presentado los atletas a recogerlos:

Jesús Castillo, Atletismo.
Guillermo Fonts, idem.
Anselmo Hernández, idem.
Guillermo Suárez Solís, Volley Ball
Ignacio Tamayo, idem.
José M. Solís Fdez. idem.
Leonero Rodríguez, idem.
Luis Lewis Mier, idem.
Pedro Ramón Caveda., Foot ball As.
Ricardo F. Gómez Pérez , idem.
Alberto Avellana Iglesias. Atletismo
Juan Barrionuevo Vidal, idem.

Se ruega a los interesados pasen por estas oficinas situadas en el Edificio La Metropolitana, cualquier día hábil de tres a seis de la tarde para hacerle entrega de los mismos.

Medallas de oro, plata y bronce que no han sido recogidas por los interesados, correspondientes a las competencias de natación de 1935.

Oro: X. Santa Cruz, E. Godoy y O. Kohly.

Plata: Nena Saavedra, (dos medallas), Adelaida Buckanan (dos medallas), J. Brutton, E. Wilrixc.

Bronce: X. Santa Cruz, Odette Kohly, Olga Wilrixc, J. Recio y Gloria Barrios.

Se ruega a los interesados pasen por la oficinas de la Unión Atlética Edificio La Metropolitana No.810-11, de 3 a 6 p. m. cualquier día hábil, para hacerle entrega de las mismas.

BATEANDO MUCHO GANO EL DETROIT EN WASHINGTON

Conectaron los Tigres ayer un total de 12 hits a 3 pitchers de los Senadores

WASHINGTON, julio 9. (AP)—Conectándole un total de 12 hits a tres pitchers de los Senadores, los Tigres de Detroit derrotaron hoy a los Nats con un score de 10 por 7 en el primer game de la serie.

El score fué:

DETROIT

	V.	C.	H.	O.	A.	E.
Burns, 1b	5	2	2	9	0	0
Rogell, ss	4	0	2	3	3	0
Hehinger, 2b	4	1	0	4	4	0
Goslin, lf	4	1	2	1	0	0
Walker, rf	5	2	3	1	1	0
Simmons, cf	5	1	1	4	0	0
Owen, 3b	2	1	1	0	3	0
Hayworth, c	4	1	1	5	0	0
Lawson, p	1	0	0	0	0	0
Sullivan, p	3	1	1	0	0	0
Rowe p	0	0	0	0	0	0
Totales	37	10	13	27	11	0

WASHINGTON

	V.	C.	H.	O.	A.	E.
Chapman, cf	3	1	1	2	0	0
Lewis, 3b	4	0	1	1	3	0
Hill, rf	1	1	1	0	0	0
Kuhell, 1b	4	2	3	9	1	0
Stone, lf	5	0	2	2	1	0
Travis, rf-3b	5	0	1	4	0	2
Bolton, c	5	1	2	4	1	2
Kress, ss.	5	0	1	4	3	0
Bluege, 2b	3	1	2	1	3	0
Whitehill, p	1	0	0	0	0	0
Dietrich, p	0	0	0	0	0	4
Cohen, p	0	0	0	0	0	0
Reynolds, z	1	0	0	0	0	0
Miller, zz	0	1	0	0	0	0
Totales	37	7	14	27	12	4

z bateó por Whitehill en el 6o.
zz bateó por Cohen en el 9o.

Anotación por entradas:

Detroit. . . . . . 020 100 205—10
ashington . . . .101 100 004— 7

Empujadores: Owen, Hayworth, 2, Lewis, Bluege, Rogell, Burns, Goslin. Walker 2, Hill, Kuhey 2, Travis, Dobles, Simmons, Chapman, Kuhel, Rogell, Hill, Bases robadas: Walker 2, Goslin, Sacrifices: Whitehill, Double plays: Kuhel a Kress a Kuhel; Gehringer a Rogell, a Burns; Rogell a Gehringer a Burns; Bluege a Kress a Kuhell, uedados en bases: Detroit 5, Washington 9. Bases por bolas por Lawson 1, por Whitehill 2, por Dietrich 2, por Sullivan 3, por Cohen 1. Struck out por Sullivan 3, Whitehill 3, Dietrich 1, Rowe 1. Hits por Lawson 5 en 2 ing, Sullivan 7 en 6 y un tercio, por Rowe 2 en dos tercios, Whitehill 7 en 6, Dietrich 5 en 2 y dos tercios, Cohen 1 en un tercio, Dead ball: Sullivan a Kuhel, Passed ball: Bolton. Ganó: Sullivan, Perdió: Dietrick, Umpires: Owens, uinn y Mc. Gowan. Tiempo: 2, 26.

PROBABLES PITCHERS PARA LOS JUEGOS DE HOY

NEW YORK, julio 9. (AP.)—Los probables pitchers para los juegos de hoy, viernes, son los siguientes:

LIGA NACIONAL

Brooklyn en Chicago: Frankhouse vs. Curt Davis.
Filadelfia en Pittsburgh: Walter vs. Weaver.
New York en San Luis: Schumacher vs. Billy Walker.

LIGA AMERICANA

Detroit en Washington: Sorrell vs. Newsom.
Cleveland en New York: L. Brown vs. Vernon Gómez.
Chicago en Boston: Kennedy vs Marcum.
(No hay más juegos señalados).

GANARON DOS LOS CUBS DEL CLUB CHICAGO

Con esto se acercaron al primer lugar de la Liga, que ocupan los San Luis Cardenales

CHICAGO julio 9. (AP)—Los Cubs de Chicago, se acercaron medio juego al primer lugar al derrotar a los Dodgers de Brooklyn en las dos partes del doble header con scores de 5 por 4 y 4 por 3.

El primer match se fué a extra inning, imponiéndose a la postre el hitting oportuno de los Cubs.

El score:

Primer juego.

Brooklyn. 000 002 010 000 0—3 12 2
Chicago . 200 000 100 000 1—4 11 3

Baterías. Mungo y Berres, Carleton Rott and Odea y Hartneet.

Segundo juego.

BROOKLYN

	V.	C.	H.	O.	A.	E
Frey, ss	4	0	1	0	3	0
Cooney, cf	4	0	0	4	0	0
Stripp, 3b	4	0	2	3	1	0
Hasset, 1b	4	1	1	10	1	0
Watkins, lf	4	1	1	1	0	0
Bucher, 2b	4	1	2	4	3	0
Wilson, rf	4	1	2	0	0	0
Berres, c	3	0	0	2	0	0
Gautreaux xx	1	0	0	0	0	0
Brandt, p	2	0	0	0	2	0
Jeffcoat, p	0	0	0	0	0	0
Baker, p	0	0	0	0	0	0
Bordogaray x.	1	0	0	0	0	0
Totales	35	4	9	24	10	0

x bateó por Jeffcoat en el 8o.
xx bateó por Berres enel 9o.

CHICAGO

	V.	C.	H.	O.	A.	E.
Hack, 3b	4	0	0	3	0	0
Herman, 2b	4	2	2	0	5	0
Galan, cf	3	0	0	3	0	0
Hartnett c	3	2	2	4	0	0
Demare, rf	4	0	4	2	0	0
Stainback, lf	3	0	0	1	0	0
Gill, lf	1	0	0	0	0	0
Cavarretta, 1b	3	1	2	11	1	0
Jurges, ss	3	0	1	2	4	0
Lee, p	3	0	0	1	2	0
French, p	0	0	0	0	0	0
Totales	31	5	11	27	12	0

Anotación por entradas:

Brooklyn . . . . . .000 000 301—4
Chicago. . . . . . . .011 010 20x—5

Empujadores: Cavarretta, Hartnett, Demare 2, Wilson 3, Gill, Bucher, Doble: Herman, Demare 2, Stripp, Hartnett, Watkins, Home runs: Cavarretta., Wilson, Base robada: Hack, Sacrifices: Lee, Jurges, Galan, Double play: Herman a Jurges a Cavarretta, Quedados en bases: Brooklyn 4, Chicago 10, Bases por bolas, por Brandt 2, Jeffcoat 2, Baker 1, Strike outs: Lee 2, Hits a Brandt 10 en 6 y un tercio ing, Lee 9 en 8 y dos tercios, Jeffcoat 1 en dos tercio, French 0 en un tercio; Baker 0 en 1, Winning pitcher Lee, Losing pitcher: Brandt, Umpires Magerkurth, Goetz y Reardon, Tiempo 1,57.

DE REALCE A SUS CUELLOS BLANDOS

Un tipo mejorado de sujetador de cuello, creado especialmente para las nuevas Camisas La extremidad de broche tiene un agarre especial de tensión que sostiene bien sin estropear la tela. Evita el desgaste rasgadura de los cuellos y presenta un aspecto decididamente elegante.

KREMENTZ

B. J. del Riesgo, Representante
Rayo No. 2. Habana

TOPICOS FUTBOLISTICOS

Por PETER

—Una serie importante.
—Algo sobre Cuba-México.
—Juventud y Centro Gallego.

El domingo próximo comenzará en el gran Stadium Cerveza Tropical la Serie de Promoción entre el Cultural, Campeón de la Serie B y el Deportivo Hispano América, colista de la serie A.

Es una serie de gran importancia para los Tigres, pues como ya es del dominio público, el «alto mando de esa sociedad» se propone presentar un buen conjunto para las próximas justas, y a ese fin, según tenemos entendido, tienen recolectado ya algún dinero. Pero si ahora viene el Cultural, y le gana la Serie de Promoción, ganando el derecho de pasar a la aristocracia balompédica y dejando al Hispano en la Serie B, todos los castillitos vendrán al suelo...

Los jugadores del Hispano tienen, pues, una alta misión que desempeñar en esa serie. Para conservar el puesto tienen que ganar, y para ganar, no basta tener los mejores jugadores.

x x x

Juventud Asturiana y Deportivo Centro Gallego jugaría el domingo un partido en el que se discutirán una copa que ha donado nuestro amigo Carlos Alonso, Presidente del «Deportivo Hispano América», y que lleva por nombre «El Relámpago».

No hay que olvidar la poca diferencia que sacaron los astures a los gallegos en el Campeonato. Y en este match se pudiera averiguar cuál hubiera sido el resultado final del Campeonato, en el caso de que «toros» y «Alacranes» hubieran terminado la justa en igualdad de tantos.

x x x

Ayer tarde nos encaminamos en busca de noticias frescas a la oficina de la empresa promotora de la serie internacional Cuba-México, que comenzará en la Habana, el día dos de Agosto, en el Campo Cerveza Polar.

Allí nos encontramos a varios individuos extraordinariamente atareados en la distribución, que hoy por la mañana seguramente ya habrá quedado hecha, de los abonos que para los tres partidos y con un costo de dos pesos, se han impreso para beneficio de la afición.

El promotor y varios señores de su confianza se ocupaban del sellaje que debía poner punto final a la confección de esos tikets combinados especiales que se deben al lápiz esperto de un dibujante de reconocida fama en esta capital. Se trata de un trabajo en colores, como jamás se ha preparado para un espectáculo balompédico en Cuba.

Esperamos que cuando estas líneas sean leídas, el estimado lector haya visto ya algunos de los letreros colocados en las vidrieras anunciando la venta de estas localidades, que no dudamos han de tener una buena acogida por parte de la afición.

x x x

Pero desde luego, no vamos a dedicar la sección a la grata impresión que nos causaron los abonos. Queremos también manifestar que le preguntamos al promotor sobre los nombres de los jugadores que nos visitarán y nos respondió en concreto, lo siguiente.

—«Estamos todavía—aunque usted no lo crea, «Peter»—discutiendo con México sobre algunos refuerzos que nos han pedido algunos cronistas particularmente y otros por medio de la prensa. Quisiéramos conocer su opinión sobre este particular, a fin de solicitar, si no todos, por lo menos algunos de los equipiers que haya más interés por verlos aquí.»

Entonces le prometimos al promotor dar también nuestro modesto parecer sobre este asunto. Pero como nos estamos extendiendo demasiado, solamente diremos que vemos con agrado la petición que ha hecho nuestro colega «Avance», en el sentido de que se traiga al «Diente». Sin embargo, mañana nos ocuparemos con más tiempo sobre este importante tema en el que sugeriremos dos o tres equipiers de los más destacados del futbol azteca. Y aprovecharemos para entre esos, resaltar el trabajo realizado por uno de ellos contra el equipo cubano en El Salvador, hace un año, para si es posible,—aunque lo creemos difícil—, que lo incluyan en la selección que llegará a Cuba dentro de tres semanas.

WESLEY FERRELL DOMINO AYER AL CHICAGO WHITE SOX

Esto representó para el notable pitcher su décimo segundo éxito de la season

BOSTON, julio 9. (AP)— Wesley Ferrell, logró hoy su décima segunda victoria de la temporada, derrotando a los Medias Blancas de Chicago con un score de 7 por 2.

Esto acercó más al Boston a los líders.

El score:

CHICAGO

	V.	C.	H.	O.	A.	E.
Radcliff lf	5	0	2	1	0	0
Rosenthal, cf	3	0	0	1	0	0
Kreevich, rf	2	1	2	0	0	0
Haas, rf	3	0	0	3	0	0
Bonura, 1b	4	0	1	12	0	0
Appling, ss	3	0	1	1	2	1
Hayes, 2b	4	0	1	0	6	0
Dykes, 3b	4	1	2	1	3	1
Sewell, c	3	0	1	5	0	0
Whitehead, p	3	0	0	0	1	0
Lyons p	0	0	0	0	0	0
Piet, x	1	0	0	0	0	0
Totales	35	2	10	24	12	2

x bateó por Lyons en el 9.

BOSTON

	V.	C.	H.	O.	A.	E.
Werber, lf	5	0	2	2	0	0
Cramer, cf	4	0	0	3	0	0
Cooke, rf	5	0	2	2	0	0
Foxx, 1b	5	1	1	12	1	0
Cronin, ss	4	0	1	1	8	0
Mc Nair, 2b	4	0	1	3	5	0
Kroner, 3b	4	1	0	0	0	0
R. Ferrell, c	3	2	2	4	1	1
W. Ferrell, p	3	2	2	0	[illegible]	0
Totales	37	7	11	27	15	3

Anotación por entradas:

Chicago . . . . .001 100 000—2
Boston . . . . . .021 002 02x—7

Empujadores: Whitehead, Werber, 4, Cooke, Mc Nair, W. Ferrell, Dobles: Mc Nair. Triple: Werber. Double plays: Cronin a Mc Nair. a Foxx, Mc Nair a Foxx, a Cronin a Foxx. Quedados en bases: Chicago 10. Boston 5. Bases por bolas, por Whitehead 3, W Ferrell 4. Strike outs, por Whitehead 2, Lyons 1. W. Ferrell 4. Hits por Whitehead 10 en 7 y un tercio, Lyons 1 en dos tercios. Perdió Whitehead, Umpires: Moriarty, Summers y Johnston. Tiempo 2 horas.

JUEGO NOCTURNO. BOSTON EN CINCINNATI

		C.	H.	E.
Boston	000 600 000—	6	10	2
Cincinnati	301 000 100—	5	11	1

Baterías: Chaplin, Cantwell y Mueller; Derringer, Brennan, Frey y Campbell, Lombardi.

PARMELEE TUVO UN GRAN DIA CONTRA EL N.Y.

El brillante lanzador del S. Luis Cardenales, conquistó a los Gigantes fácilmente

SAN LUIS, julio 9.—AP—Los Cardenales de San Luis lograron retener el lugar de honor de la Liga Nacional al derrotar esta tarde a los New York Gigantes en el primer juego de la serie con un score de 6x3.

El pitcher Leroy Parmelee se impuso en los momentos críticos dominando a los neoyorquinos cuando un batazo pudo variar el score del encuentro.

Ducky Medwick disparó un home run que produjo cuatro carreras.

El score:

NUEVA YORK

	V.	C.	H.	O.	A.	E.
Whitehead, 2b	4	1	3	1	4	0
J. Moore, lf	4	0	0	5	0	0
Ripple cf	5	0	1	1	0	0
Ott, rf	3	0	1	2	0	0
Leslie, 1b	3	0	2	10	0	0
Jackson, 3b	4	0	1	1	1	0
Mancuso, c	3	0	1	2	0	0
Danning, c	1	0	0	1	0	0
Barthell, ss	3	1	0	1	4	0
Smith, p	0	0	0	0	0	1
Gabler, p	1	0	0	0		0
Coffman p	0	0	0	0	1	0
Mayo x	1	1	1	0	0	0
Mayo x	1	1	1	0	0	0
Schumacher xx	0	0	0	0	0	0
Leiber, xxx	1	0	0	0	0	0
Koenig xxxx	1	0	0	0	0	0
Totales	34	3	10	24	10	1

x bateó por Smith en el 3.
xx corrió por Mancuso en el 6o.
xxx bateó por Gabler en el 6o.
xxxx bateó uor Goffmann e nel 9o.

CARDENALES

	V.	C.	H.	O.	A.	E
T. Moore, cf	4	0	1	2	0	0
S. Martin, 2b	4	0	0	2	4	0
J. Martin, rf	4	0	0	1	0	0
Medwick, lf	4	1	2	2	0	0
Collins, 1b	3	1	1	8	0	0
Davis c	4	0	2	7	0	0
Ogrodowski, c	0	0	0	0	0	0
Durocher, ss	3	2	0	3	1	0
Gelbert, 3b	3	1	2	2	2	0
Parmelee, p	4	1	0	0	2	0
King z	0	0	0	0	0	0
Totales	33	6	8	27	9	0

z corrió por Davis en el 8o.

Anotación por entradas:

Nueva York . . . .003 000 000—3
San Louis . . . . .040 100 01x—6

Empujadores: Medwick, T. Moore 3 Gelbert, Davis, whitehead 2, Riplie, Dobles: Whitehead, Gelbert, Medwick Leslie, Collins, Triple: T. Moore, Home run; Medwick, Base robada; Durocher, Double plays: S Martin, Durocher. Callins, Gelbert, S. Martin, a Collins, Quedados en bases, San Luis 6, New York 5, Bases por bolas: Parmelle 4 , Smith 1, Gabler 1. Strike outs, Parmelee 6, Smith 1. Coffman 1 Hits por Smith 3 en 2, Gabler 2 en 3, Coffman 3 en 3, Dead ball: Gabler a Douocher Parmelle a J. Moore. Wild Gabler, Gana, Parmelee, pierde Smith, Umpires, Barr, Quigley y Moran, Tiempo, 2.05.

ASOCIACION AMERICANA

		C.	H.	E.
Indianápolis	004 000 000—	4	10	1
Minneapolis	010 002 17x—	11	16	1

Baterías: Turner y Grandall; Tauscher y Hargrave.

		C.	H.	E.
Louisville	220 000 040—	8	12	0
Milwaukee	000 003 010—	4	13	2

Baterías: Marrow, Bass y Ringhofer; Pressnell, Johnson, McDonald y Brenzel.

M.E.C.D. 2016

LAS RECAUDACIONES GENERALES DE LA REPUBLICA ASCENDIAN HASTA EL DIA 8 A LA SUMA DE $1.263,900

LAS ADUANAS DARAN CUENTA A LA CANCILLERIA DE LO QUE SE COBRA POR DERECHO CONSULAR

Los agentes de Aduana mantendrán sus actuales fianzas; la circular 73 se aplicará más tarde. La Compañía de los Teléfonos reclama $11,041.56. El presupuesto de Sta. Clara

La Dirección General de Aduanas, ha pasado la circular número 81 a las Aduanas de la República, transcribiendo la resolución del Subsecretario de Hacienda por la cual se dispone el mantenimiento de las fianzas prestadas por los Agentes de Aduana para el ejercicio de su profesión, hasta la fecha de su vencimiento, en cuyo caso se aplicará la circular número 73, cuyos efectos, por ahora, quedan suspendidos, para no entorpecer las labores de la administración.

DEL ARANCEL CONSULAR.—Por la circular número 82 se le dice a las Aduanas que mensualmente deben rendir a la Secretaría de Estado una relación de los cobros que se efectúen por los Arts. números 59 y 60, a cuyo efecto acompaña modelo para rendir dicho informe, debiendo consignar el importe parcial o total de lo que se recaude por dicho concepto.

RECLAMAN LOS TELEFONOS.—La Compañía de Teléfonos ha presentado una reclamación por $11.041.56 a la Secretaría de Hacienda, por el adeudo a que asciende los gastos del Estado por uso de teléfonos en el ejercicio económico 1935-1936, encareciendo su pronto pago.

EL PRESUPUESTO DE SANTA CLARA. — El Alcalde Municipal de Santa Clara, envió al Secretario de Hacienda, para su conocimiento, copia del presupuesto del presente ejercicio económico de 1936-1937 y que ascienden los gastos a la suma de $203.265.44.

EXENCION DE TRIBUTOS. — El Jefe de Impuestos Municipales, señor Manuel de Cárdenas, ha dirigido una comunicación al Secretario de Hacienda, pidiéndole se active el expediente de exención de tributos para las casas Aguiar 2 y 4, de esta Capital, que han sido adquiridas por el Estado, para instalar en ellas oficinas públicas.

LAS RECAUDACIONES. — Según los datos facilitados por la Dirección General de Contabilidad, las recaudaciones por todos conceptos, el día 8 de julio, ascendieron a $287.150.40. Hasta esa fecha habían sido ingresados en la Tesorería General, por recaudación del ejercicio corriente: $1.263.900.12.

PEQUEÑO MOVIMIENTO DE PERSONAL. DESIGNADO EL DR. M. TRUJILLO LETRADO CONSULTOR.—Como hemos dicho anteriormente, a partir de hoy ha de conocerse el movimiento escalonado de personal en la Secretaría de Gobernación, el cual, en rigor, comenzó ayer y continuará en este mes.

Las designaciones hechas públicas ayer fueron las siguientes: doctor Maximiliano Trujillo Yanez, Letrado Consultor del Departamento, cubriendo la plaza que estaba vacante. El doctor Trujillo desde que el señor Peláez se hizo cargo de la Secretaría está prestándole su cooperación técnica, habiendo intervenido en muchas resoluciones dictadas por el Departamento, y especialmente las relativas a suspensiones de acuerdos de Ayuntamientos y, además, como decimos antes, forma parte de la Comisión de Subastas y Compras.

Ramón E. Ceballos Riera, Jefe Clase Segunda, con funciones de Jefe del Despacho, plaza de nueva creación. El señor Ceballos actuaba en ese cargo en la Secretaría de Comercio durante el mando del señor Peláez.

Además, hubo estas designaciones: doctor Domingo Campos, dentista de la cárcel de Santa Clara, por haberse declarado terminados los servicios del doctor Concepción Jover Trista; Vigilantes de la misma cárcel Pedro Vega, Rafael Falés, Eloy Sánchez e Ignacio Jova, en vez de Serapio Morales, Abelardo Torres, José Alvarez Suárez y José Bruno Pedraza, declarados cesantes.

Adjudicadas varias rutas postales en recientes subastas

Nombres de concesionarios y precios del servicio. Faltan por celebrar otras subastas

Como resultado de las subastas de rutas postales celebradas el día 25 de Junio próximo pasado, el Secretario de Comunicaciones, doctor Rafael Santos Jiménez, ha resuelto adjudicar las rutas siguientes a los licitadores que mayor ventaja en precios han ofrecido a la Secretaría.

La Ruta marítima número 17 entre Cienfuegos y Castillo de Jagua, al señor Nicasio Trujillo, por 300 pesos mensuales.

La Ruta Local número 904 en Santiago de Cuba, al señor Luis Arocha, por la cantidad de 1.080 pesos anuales. La Ruta Local número 912 en Sagua la Grande, al señor Luis Ibáñez, por la cantidad de 900 pesos anuales. La Ruta Local número 913 en La Maya, Oriente, al señor José Torres Márquez, por 360 pesos anuales.

La Ruta Local número 914 en San Luis, Oriente, al señor Francisco Hernández, por 462 pesos anuales. La Ruta Local 915 en San Juan y Martínez, P. R. al señor José Torres, por 360 pesos anuales. La Ruta Local número 91 en San Luis P. R., al señor Eliseo Iglesias, por 300 pesos anuales. La Ruta Local número 917 en Sancti Spíritus, S. C., al señor Miguel González, por 360 pesos anuales. La Ruta Local número 918 en Guane, P. R., al señor Pedro Carballo, por 276 pesos anuales. La Ruta Local número 922 en Caibarién, Santa Clara, al señor Gregorio Garciandía, por 1.320 pesos mensuales. La Ruta Local número 923 en Antilla, Oriente, al señor Evangelio Abad, por 538 pesos anuales. La Ruta Local 924 en Manzanillo, Oriente, al señor Manuel Soto Guevara, por mil pesos anuales. La Ruta Local número 925 en C. de Avila, al señor Alejandro Blanco Menzón, por 528 pesos anuales. La Ruta Local número 927 en Remedios, S. C., al señor Domingo Espinosa, por 180 pesos anuales. La Ruta Local 934 en Colón, Matanzas, al señor Pedro Pablo Zulueta, por 780 pesos anuales. La Ruta Local 935 en Jaruco, Habana, al señor Julián Pérez Ramos, por 274 pesos anuales. La Ruta Terrestre número 2008 entre Mariel y Guanajay, al señor Pablo Carreño, por 345 pesos anuales. La Ruta Terrestre número 2010, entre Paso Real de San Diego y San Diego de los Baños, al señor Pedro Medina, por 300 pesos anuales. La Ruta Terrestre número 2018, entre Remates yy La Fe, P. R., al señor José Goberna, por 148 pesos anuales. La Ruta Terrestre número 2027 entre Bahía Honda y La Mulata, P. R., al señor Jesús Martínez, por 276 pesos anuales. La Ruta Terrestre número 2034, entre Guane y A. de Mantua, P. R., al señor Eliseo Cañedo, por 588 pesos anuales. La Ruta Terrestre número 1012 entre San José de las Lajas y Tapaste al señor Agudo Pérez, por 177 pesos anuales

La Ruta Terrestre número 4003 entre Guaos y Ariamo, S. C., al señor Pedro García Pérez, por 120 pesos anuales. La Ruta Terrestre 4013 entre Buenavista y Viñas, S. C., al señor Ramón Rodríguez, por 144 pesos anuales. La Ruta Terrestre número 4035 entre General Carrillo y Mamey, S. C., al señor Benito F. Calienes por 185 pesos anuales. La Ruta Terrestre 4036 entre Calabazar de Sagua y Mata, S. C., al señor Armando Vilorio, por 600 pesos anuales. La Ruta Terrestre número 5005 entre Cascorro y Martí, Camagüey, al señor Celso Fernández, por 240 pesos anuales. La Ruta Terrestre número 500 entre Guáimaro y Martí Camagüey, al señor José Rodríguez, por 321 pesos anuales. La Ruta Terrestre número 5008 entre Sabanicú y Hatuey, Cam., al señor Marcelino Losada, por 300 pesos anuales. La Ruta Terrestre número 5009 entre Francisco y Elías, Cam., al señor Iluminado Diego, por 1.200 pesos anuales. La Ruta Terrestre número 6008, entre Bayamo y Babiney, Oriente, al señor Eraclides Batista Zamora por 246 pesos anuales. La Ruta Terrestre número 6007 entre Santiago de Cuba y Caney Oriente, al señor Angel Cabrera, por 180 pesos anuales.

La Ruta Terrestre número 6012, entre Maya y La Tontina, Oriente, al señor Engelberto García por 321 pesos anuales. La Ruta Terrestre número 6021 entre Baracoa e Imías, Oriente, al señor Felipe Florian, por 600 pesos anuales. La Ruta Terrestre entre Santiago de Cuba y Daiquirí, Oriente, número 6027 al señor Rafael Muñoz, por 288 pesos anuales. La Ruta Terrestre número 6029 entre Mayarí Playa de Manteca, Oriente, al señor Emiliano Aldama por 480 pesos anuales.

La Ruta Marítima número 12, entre Manzanillo y Niquero; Local 902 en Cienfuegos, S. C.; Local número 911 en Holguín Oriente; Local número 919 en Bayamo, Oriente; Local número 920 en Guantánamo Oriente; Local número 921 en Gibara, Oriente; Local número 926 en Jovellanos, Matanzas; Local número 930 en Isabel Rubio, Pinar del Río; Terrestre número 2007 entre Bahía Honda y Guanajay; Terrestre número 2013 entre Isabel Rubio y Cortés, Pinar del Río; Terrestre número 4005 entre Ariza y Rodas; terrestre 4010 entre Cienfuegos y Manicaragua, Santa Clara; terrestre 4015 entre Rodrigo y Amaros, Santa Clara; Terrestre número 4024, entre Vueltas y Vega de Palma, Santa Clara; Terrestre 4031 entre S. Spíritus y Gibaro, S. C.; Terrestre número 5013 entre Falla y Punta Alegre, Cam.; Terrestre 6004 entre Bayamo, Guisa y Bueycito, Oriente; Terrestre número 6009 entre Holguín y San Andrés, Oriente; Terrestre número 6013 entre Santiago de Cuba y Cobre, Oriente; y Terrestre número 6016 entre San Agustín de Aguaras y Holguín, Oriente, no pudieron ser adjudicadas por el excesivo precio solicitado y otras causas habiéndose dispuesto que por el Departamento de Inspección y Vigilancia se realicen las investigaciones procedentes en cada caso para lograr la contratación de los servicios de esa Ruta en las mejores condiciones de eficiencia en su prestación; así como obtener los precios más económicos para el Estado.

WILLIAM E. BORAH TRATA DE IR A LA REELECCION EN EL SENADO POR 6ta. VEZ

BOISE, Idaho, julio 9. (AP).—El senador William E. Borah, republicano, por Idaho, se presentó candidato a la reelección a la cural por sexta vez, anunciándose que en las elecciones primarias del once de agosto se le ratificará.

Defiende Polonia sus derechos en la Ciudad Libre

Un periódico socialista de dicha localidad fué suspendido por la Policía

VARSOVIA, julio 9. (AP).—Hoy llegó a esta capital el doctor Kasimir Papee, representante de Polonia en la Ciudad de Danzig, para conferenciar con el coronel Beck, ministro de Relaciones Exteriores, regresando inmediatamente al puerto del Báltico.

No se ha emitido ninguna comunicación sobre la plática aunque se supone que tratase de las garantías de la soberanía de la Liga en Danzig.

SUSPENDIDO UN PERIODICO SOCIALISTA EN LA CIUDAD DE DANZIG

CIUDAD LIBRE DE DANZIG, julio 9. (AP)—La policía de Danzig ordenó hoy la suspensión del periódico socialista «Volkstimme», el cual no podrá publicarse hasta dentro de cinco meses por haber publicado trabajos que «tienden a perturbar» las relaciones de Danzig con Alemania y Polonia.»

El periódico publicó una petición de los partidos anti nazis para que se celebren nuevas elecciones, basándose en que el doctor Arthur Karl Greiser, presidente del Senado, no representaba a Danzig cuando dijo ante la Liga de las Naciones que hablaba en nombre de los 400 mil habitantes de la Ciudad.

La oposición pide, además, que se mantenga el presente status de la Ciudad Libre, cuya constitución está garantizada por la Liga.

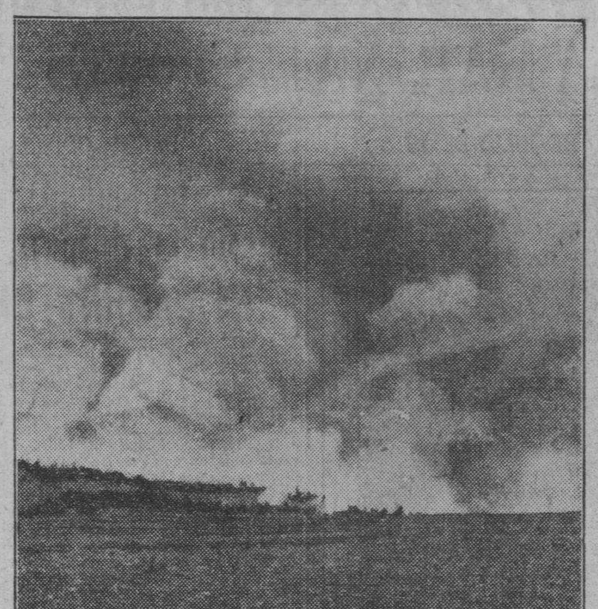

GIGANTESCOS INCENDIOS FORESTALES

Más de mil hombres hubo que movilizar recientemente en el Estado de Wyoming, para que cooperaran en la lucha contra los violentos incendios forestales que, favorecidos por la sequía, causaron incalculables daños.

Denuncian deficiencias del Acueducto de Santa Clara, a Obras Públicas

Ayer tarde, el representante doctor José Antonio Pascual y el doctor José M. Ruiz Villar, Presidente de la Asociación de Propietarios de aquella ciudad, presentaron una denuncia sobre el estado en que se halla el servicio de abastecimiento de agua del Acueducto de Santa Clara.

Como consecuencia de las quejas formuladas por dichos señores, el señor Raúl Simeón, ha ordenado que se haga una minuciosa investigación, para comprobar los extremos señalados y tomar las medidas oportunas para remediar, en su caso, las deficiencias a que se refiere el escrito de referencia.

Defunciones ocurridas ayer en la Habana

Julia Muñoz Bustamante, blanca; 76 años; Calle 27 número 90, gastro enteritis crónica.

Aurelia Chile Armas; blanca; 18 años; H. C. García; síncope cardíaco.

Herminia Curbelo Bonet, blanca; 75 años; Serrano 41; cáncer del cólon.

Carlos Brunes Martínez; negro; 7 años; H. Mercedes; toxi-infección intestinal.

Benita Guidrobas; blanca; 53 años; San Benigno 47; cáncer del útero.

Furgencia Hernández; negra; 9 meses; Norma 10; bronco-pneumonía.

Antonia Novoa Díaz; blanca; 52 años; Avenida del Oeste sn. enteritis crónica.

Laura Suárez Fernández; blanca; 80 años; Acosta 63; enteritis crónica.

Aurora Hidalgo de la Torre; blanca; 72 años; Cerro 472; hemorragia cerebral.

Carolina Sierra; negra; 93 años; Malecón 11; asistolia.

José Rodríguez Castellanos; blanco; 52 años; Gervasio 21; parálisis intestinal.

Manuel Castillo Castellanos; blanco; 60 años; Infanta 20; Flegmón Psoas.

Jorge Rivero García; mestizo; 2 meses; H. C. García; gastro enteritis.

Manuel Espinosa Díaz; blanco; 46 años; H. C. García; úlcera gástrica.

Babino Millan Rodríguez; blanco; 85 años; San Miguel 192; arterio esclerosis.

Felipe Dorejón Valderrama; blanco; 35 años; H. Municipal; traumatismo por caída de lugar elevado.

Arturo Renté González; mestizo; 45 años; H. Municipal; suicidio por arma de fuego.

Cristina Echevarría; blanca; 22 años; H. Municipal; homicidio por arma de fuego.

Francisca Pérez González; blanca; 22 años; H. Municipal; homicidio por arma de fuego.

Juana Trujillo Trujillo; blanca; 23 años; S. La Esperanza; tuuberculosis pulmonar.

Angel Tenorio; negro; 60 años; Milagros 108; cáncer del pulmón.

José León Ortas; mestizo; 52 años; Gloria 218; lesión orgánica del corazón.

Abrahan del Portillo del Porto; blanco; 74 años; 12 número 92; Vedado; hemorragia.

Carmen Rodríguez Bustamante; blanco; 6 meses; Esperanza y Goicuría; toxi-infección intestinal.

Un checoeslovaco envió una bomba desde los EE. UU.

El artefacto hizo explosión en Washington ocasionando a dos personas varias heridas

KOSICE, Checoeslovaquia, julio 9. (AP) —Johan Drotar, ex residente en Pittsburgh, Pennslyvania, será juzgado como autor de un asesinato frustrado a causa de haber despachado un paquete que contenía una bomba y que hizo explosión en Washington, hiriendo a dos personas.

Drotar fué arrestado en ésta en el mes de agosto. Se le acusa de haber despachado en Pittsburgh una bomba dirigida a Mrs. John Lukasc en Kosige. El paquete fué enviado a Washington para su examen y al ser abierto hizo explosión.

No se ha señalado aun la fecha en que comenzará a verse la causa.

Johan Lukasc o Lucas, también de Pittsburgh, está cumpliendo una condena de doce años por la misma causa. Se tiene entendido que las autoridades checas han pedido a las americanas la libertad de Lukasc al que consideran inocente.

GIL BORGES CONTINUA EN EL GABINETE VENEZOLANO

CARACAS, julio 9. (AP).—El Gabinete fué reorganizado hoy, figurando en él como ministro de Relaciones Exteriores el señor Gil Borges, de Guerra y Marina, el coronel Isaías Medina y de Hacienda, Alberto Adriani.

Está paralizada la conferencia de los Dardanelos

Creen prematuro hablar de un Convenio italo-alemán para garantía de Austria

MONTREUX, Suiza, julio 9 (AP) —La conferencia de los Dardanelos sigue paralizada, sin que se vea próxima una solución, que permita hacer cesar la tirantez actual. La delegación de los Soviets ha advertido que el Gobierno ruso le ha comunicado que se retire de las pláticas si la Gran Bretaña no hacía importantes concesiones, al punto de vista que los rusos profesan, sobre la libertad de tránsito por el Bósforo y los Dardanelos.

Cree la Gran Bretaña que la decisión de abrir o cerrar los estrechos no compete sino a Turquía, en el caso de que su seguridad se encuentre amenazada, tolerándose a la flota inglesa el paso al Mar Negro derecho que le niega Rusia, alegando que no es potencia de esa región Francia apoya a la Unión Soviética en su demanda, conforme a la política tradicionalmente mantenida por el Gobierno francés en esta cuestión.

Debido a la imposibilidad de un acuerdo inmediato, se ha comisionado a Paúl-Boncour, delegado francés, y a Politis, de Grecia, la confección de una fórmula que permita el tránsito.

CONSIDERAN PREMATURO HABLAR DE UN CONVENIO ITALO-ALEMAN

ROMA, julio 9. (Por «The N. Y. Herald Tribune Service).—Los rumores circulantes hoy aquí de que Roma y Berlín han llegado a un acuerdo para garantizar la independencia austriaca, fueron calificados en los círculos oficiales como muy prematuros y exagerados. Se admitió que las negociaciones sobre el asunto se han estado realizando en Viena, pero ni se negó ni confirmó que Mussolini hubiese servido de intermediario entre Alemania y Austria, como aseguran varios diarios.

Naturalmente, Mussolini, se alegraría mucho si Austria y Alemania llegasen al acuerdo. En los últimos meses, Italia se ha acercado a Alemania, permaneciendo al mismo tiempo buena amiga de Austria, y es muy probable que Mussolini haya usado su influencia para mejorar las relaciones entre el Canciller Hitler y el Canciller Kurt Schuschnigg.

Mientras tanto, el Gobierno italiano ha seguido deliberando sobre la invitación hecha por las potencias de Locarno, para que envíe una delegación a la conferencia de Bruselas en julio 22. La impresión prevaleciente hoy, es que Italia no asistirá a menos que Alemania asista, pero los diplomáticos guardan reserva sobre esto. Es probable que el Gobierno italiano conferencie con el Gobierno alemán antes de aceptar la invitación.

EL INFLUJO DE LA SECA EN LA BOLSA DE E. U.

Los precios de la mayoría de los productos agrarios se mostraron ayer sólidos

NUEVA YORK, julio 9. (AP).—N. Q. Herald Tribune Service».—Las Acciones mejoraron un poco en la sesión de hoy de la Bolsa, aunque la actividad en las negociaciones fué menor que ayer. El mercado de bonos también se mostró mejor.

Los mercados estaban en gran parte bajo la influencia de las noticias sobre la cosecha y la sequía.

Las altas temperaturas y la carencia de humedad continuaban en el noroeste y otras regiones del país, amenazando con infligir más daños a las cosechas, aunque los especuladores se dan cuenta de que las lluvias podían hacer una tremenda diferencia en el rendimiento del trigo, el maíz, el heno y otros productos agrícolas secundarios. Los precios de casi todos los productos agrícolas se mostraron fuertes. En el mercado de algodón se registró un aumento en las compras, debido a que los informes de Washington sobre la extensión de las siembras de algodón fué menor que el esperado

Por primera vez en dos años los futuros se cotizaron a trece centavos.

En la Bolsa de Valores el evento más favorable fué recuperación de las acciones del acero. La controversia que reina entre los líderes y los grupos obreros sobre la sindicalización de la industria del acero, ha hecho pensar en la Bolsa que el movimiento, para precipitar la huelga carece de la fuerza que los informes de la Prensa hacen ver De todas maneras las emisiones del acero subieron desde fracciones hasta dos puntos.

ACTIVOS LOS VALORES DE LA BOLSA DE LONDRES: MEJORIA EN ALGUNAS ACCIONES DE LA LISTA

LONDRES, julio 9. (Por «The N. Y. Herald Tribune Service»).—Los negocios en la Bolsa de Valores hoy se desenvolvieron con bastante actividad, estando casi todos los grupos de acciones bajo la influencia de las liquidaciones de ganancias, especialmente en la sección minera.

La fuerza sostenida de John Brown and Company, atribúyesele a un encargo que ha recibido la firma para un barco gemelo del «Reina María». Las acciones de Suráfrica se mostraron activas, pero irregulares.

En la sección filo de oro, los valores se mostraron más firmes. Las emisiones Gaumonts subieron, anticipando el resultado feliz de las negociaciones con los intereses peliculeros norteamericanos.

En la sección del caucho prevaleció un tono firme. Las emisiones petroleras se mantuvieron bastante bien, demostrando pocos cambios.

ESTADO DEL TIEMPO

Nota del mediodía del jueves:

Continúa el tiempo bueno en el Mar Caribe y en el Golfo de México, con presiones ligeramente bajas. En el Atlántico, al este y sudeste de las Bermudas, hay buen tiempo, con altas presiones moderadas y hay débiles centros de alto barómetro en la porción sudeste de los Estados Unidos.

Pronóstico para hoy, viernes:

Buen tiempo, excepto turbonadas en todo el territorio, más probables después del mediodía. Calmas y vientos flojos a moderados variables.

Observatorio Nacional.

EL SENADOR KING ESTUDIARA LA SITUACION DE PUERTO RICO

WASHINGTON, julio 9. (AP).—Prediciendo que la independencia de Puerto Rico será uno de los asuntos que se discutirán en el próximo Congreso, el Senador William H. King, de Utah, dijo que se propone hacer un viaje a la isla con el fin de estudiar sus condiciones.

No obstante haber defendido la independencia para las Filipinas, el Senador por Utah se negó a comprometer sus opiniones acerca del status de Puetro Rico.

«Al parecer están divididas las opiniones — dijo — respecto a si debe concederse a Puerto Rico la independencia o si lo que conviene es darle la condición de Estado o una mayor autonomía local», dijo King. «En todo caso aceptamos una obligación de la que no podemos escapar cuando ocupamos la Isla en 1898.»

METODO DE INMUNIZACION CONTRA CIERTA FORMA DE CANCER, FUE DESCUBIERTO

CHICAGO, julio 9. (AP)—Dos investigadores austriacos anunciaron hoy un método para inmunizar a los conejos contra cierta forma de cáncer por medio de una vacuna.

Los dos médicos, doctores A. Besredka y L. Gross, de Viena, dicen que han impedido la epitelioma o cáncer de la piel en los conejos inoculándolos a la manera que se vacuna a los niños de las escuelas contra la viruela.

Los experimentos se describen en el periódico científico austriaco «Wiener Medizinische Wochenschrift» y de ellos se hace una breve reseña en el «Journal of the American Medical Association».

Los doctores Besredka y Gross informan que extrajeron tumores de sujetos cancerosos y los disolvieron en un líquido, que más tarde inyectaron a los conejos. Esta inoculación creó la inmunidad a la epitelioma.

Fueron diez los aviadores italos que han perecido

Habrá «represalias en masa» contra el distrito etíope en que se hizo el ataque

ROMA, julio 9. (AP)—Italia está de luto por la muerte de diez aviadores que cayeron en una emboscada preparada por los etíopes, noticia comunicada oficialmente desde Addis Abebá, y las autoridades militares de Etiopía han despachado una flota aérea al interior del país para que castigue rápidamente a los atacantes.

Se han ordenado «represalias en masa» contra el distrito de la provincia de Wallega, en la parte occidental de Etiopía, donde los aviadores fueron víctima de una emboscada mientras realizaban un vuelo de reconocimiento el 26 de junio.

La noticia no llegó hasta ayer a Addis Abebá, comunicándola el sacerdote Barollo, pasajero, que logró escapar a las tribus hostiles.

Tres de los pilotos italianos muertos figuran entre los mejores de este país. Eran el general Vincenso Magliocco, que durante la guerra etíope fu. segundo jefe de la aviación en el Africa Occidental; el comandante Antonio Locatelli, participó en el vuelo de Balbo a Chicago en 1933 y el coronel Carlos Calderini.

Los periódicos italianos publican con las precauciones de costumbre el comunicado oficial anunciando la emboscada en una página interior, en el cual se dice que la «masacre» no significa que exista una oposición organizada en Etiopía.

Se da a los etíopes que dieron muerte a los aviadores italianos el título de «bandidos.

El comunicado oficial agrega que los aviadores habían aterrizado antes de la emboscada en distintas partes del distrito, siendo recibidos cordialmente por el populacho.

HUNGRIA VENDERA A ITALIA TODO EL TRIGO QUE EL REINO PENINSULAR TENGA QUE IMPORTAR

ROMA, julio 9. (AP)—Anúnciase que se ha concertado un convenio entre Italia y Hungría, por el cual aquella comprará a ésta todo el trigo que se requiera en complemento del que se produzca en la peninsula, cerrándose así los mercados italianos a los demás exportadores de ese cereal.

LOS CAMPESINOS RUMANOS HICIERON EL JURAMENTO DE ACABAR CON LOS JUDIOS

BUCAREST, Rumania, julio 9.—(Agencia telegráfica judaica)—Con las bendiciones de los sacerdotes de la Iglesia ortodoxa griega, 30.000 campesinos juraron esta noche bajo la bandera swastika del partido fascista, librar a Rumania de los judíos.

La ceremonia se efectuó en la ciudad de Orhei, Besarabia.

El bloque derechista se formó recientemente por el profesor Octavius Goga y el profesor Alexander Cuza.

George Cuza, hijo del profesor declaró en un discurso que la swartica no es un emblema alemán sino un viejo símbolo rumano. Agregó que el programa de Hitler había sido recomndado desde hace mucho tiempo por su padre para Rumania.

SE INAUGURA EL SABADO EL PUENTE TRIBOROUGH, EN LA CIUDAD DE N. YORK

NUEVA YORK, julio 9. (AP).—El puente Triborough, el más importante de los construídos por la Administración de Obras Públicas en el Este, será inaugurado el sábado por la mañana y con tal motivo hará uso de la palabra, durante cinco minutos, el Presidente Roosevelt.

El Jefe del Ejecutivo y el Secretario Ickes serán los principales oradores en la ceremonia de inauguración de este puente, que ha costado $64.000,000 y que representa una inversión federal de 44 millones de dólares.

El Triborough no tiene rival más que en el puente de San Francisco, en el cual se ha gastado la suma de 75 millones de dólares.

Pone en comunicación tres grandes barrios —Manhattan, Queens y el Bronx— y cruza el río Harlem. Tiene 310 pies de largo y 93 pies de ancho.

ABRIO IRREGULAR, AFIANZANDOSE LUEGO, LA BOLSA DE BERLIN

BERLIN, julio 9. (Por «The N.Y. Herald Tribune Service».)—La Bolsa abrió de manera irregular, pero más tarde fué apoyada por la tendencia firme de las acciones del acero. Todas las emisiones del acero registraron ganancias llegando algunas hasta un punto.

Las emisiones extranjeras se animaron después de la flojedad de ayer y la Compañía Hispano Americana de Electricidad avanzó 15 marcos. Las químicas, estuvieron abandonadas y perdieron fraccionalmente. La Bolsa cerró tranquila y apática.

Una peregrinación a la tumba de Juan G. Gómez el día 12

Ramón Zaydín hará uso de la palabra en dicho acto. Una reunión preparatoria

En la mañana de ayer, y en la Notaría del doctor Pastor del Río, se reunieron los señores doctor Gonzalo Aróstegui, Miguel Angel Céspedes, Gabriel García Galán, Juan Tranquilino Latapier, Diego Vicente Tejera, Gustavo Urrutia, Osvaldo Valdés de la Paz, Bruno Recio, Santiago Gelabert, Juan Pérez Villarreal, Isaías Cartaya, Alberto Coffigny, Alfredo Figueroa, Alberto Scull, Emilio Gaspar Rodríguez, Benjamín Muñoz, Germán Wolter del Río, Humberto Madrigal, Rafael Rodríguez Altunaga, acordando efectuar una Peregrinación el día 12 de julio a las diez y media de la mañana, a la tumba del eximio repúblico, escritor y patriota Juan Gualberto Gómez y Ferrer.

El doctor Pastor del Río, comunicó que el día 11 del presente mes, se dirigirá una alocución al pueblo de la Habana, invitándolo para ese acto, la que sería firmada por distintas personalidades nacionales, entre las que figuran el Mayor General Mario G. Menocal, el Gral. Rafael Montalvo, el Coronel Cosme de la Torriente, los doctores Germán Wolter del Río, José Manuel Cortina, Benigno Souza y otras personalidades de verdadero relieve y significación social e intelectual.

El doctor Juan Tranquilino Latapier informó que se estaba terminando la impresión del panegírico pronunciado por el doctor Pastor del Río en el Club Atenas y que de un momento a otro sería remitido a todas las Instituciones públicas y privadas.

Por unanimidad se acordó que fuese el Dr. Ramón Zaydín, Senador de la República, el único orador que hiciera en la mencionada fecha del 12 de julio el panegírico del ilustre cubano desaparecido.

CONTINUAN DESERTANDO DE SUS PUESTOS LOS AVIADORES DE KWANGSI

HONG KONG, julio 9. (AP)—Infórmase en fuentes niponas que se han pasado a las fuerzas de Nankin otros doce aviadores más del ejército de Kwangsi, por lo cual se ha decidido reducir la provisión de gasolina por máquina, evitando estas deserciones de los aviadores con los aparatos, para que no sean posibles vuelos de más de media hora.

Los periódicos dicen que de Cantón se aprestan a transportar cien millones de pesos en plata a Hong Kong, evitando el riesgo que en caso una guerra civil correrían.

PENSION COMPLETA

DESDE $3.50 DIARIOS POR PERSONA Y SEGUN HABITACION QUE SE DESIGNE

Habitación con vista exterior, desayuno, almuerzo y comida, disfrute de las aguas y baños minerales, del Parque de los manantiales y extensos terrenos del Balneario.

Si no puede venir a los manantiales, ellos irán a su casa pidiendo el agua a su Depósito; Tacón número 4, teléfono A-7627.

$0.90 EL BOTELLON DE 20 LITROS

ESCUCHE DIARIAMENTE LOS INMEJORABLES PROGRAMAS DE LA "HORA SAN MIGUEL DE LOS BAÑOS" DE 5 a 6 DE LA TARDE Y DESDE LA RADIO-EMISORA CMCJ EN 1,110 kilociclos.

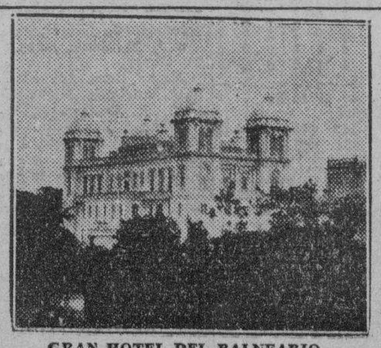

GRAN HOTEL DEL BALNEARIO

¿SE SIENTE USTED CANSADO?

TOMESE UNA VACACION EN EL "GRAN HOTEL DEL BALNEARIO DE SAN MIGUEL DE LOS BAÑOS" — EL PARAISO DE CUBA —

A 800 pies sobre el nivel del mar, en el centro de un valle primoroso rodeado de bellísimas montañas, con manantiales de AGUAS recomendadas por todos los médicos más afamados y comprobadas por más de dos siglos como milagrosas para la curación de las afecciones de las vías digestivas y urinarias, para la diabetes y todos los trastornos de la nutrición.

El Gran Hotel del Balneario es una magnífica construcción con 50 habitaciones confortables, Restaurant de primera clase, Baños, y Aguas Minero-Medicinales, Parques y arboledas, Juegos de salón y al aire libre, Médico Director, Farmacia, Laboratorios Clínico e Hidrológico, Gabinete Dental y todos los adelantos modernos.

Confortables Coches-Pullman que hacen diariamente el viaje desde Zulueta y Teniente Rey «Gran Hotel» a las 8 y 15 de la mañana y 1 y 45 de la tarde. $0.75 ida y $1.20 Ida y Vuelta.

DIRIJASE AL GRAN HOTEL DEL BALNEARIO. SAN MIGUEL DE LOS BAÑOS.

INFORMACION EN LA HABANA POR EL I-3324.

M.E.C.D. 2016

DISPONE EL ALCALDE QUE SE HAGA UNA METICULOSA INVESTIGACION SOBRE EL DESPERDICIO DE AGUA

LANZA EL GOBIERNO FRANCES UN EMPRESTITO POPULAR, PARA LOGRAR SU ESTABILIZACION

(COLUMNA SEIS)

LA ADUANA DE LA HABANA TUVO UNA ESPLENDIDA RECAUDACION AYER JUEVES: 104,894.00 PESOS

El día 15 llegará el vapor «Iberia», que trae pasaje y carga para La Habana. Salió para Sagua la Grande un barco para tomar un lote de varios miles de sacos de azúcar

PASAJEROS DEL «QUIRIGUA».—Para la Habana llegaron en el «Quirigua» el diplomático colombiano señor Luis Jiménez, el doctor Rafael Méndez y señora, el comerciante colombiano José Toro, Elisa Jones e hija y Judith Mitchell.

EL «PRESIDENT TAFT».—Trajo este barco para la Habana doce pasajeros, de ellos cinco chinos y carga y 156 pasajeros en tránsito.

También llegaron en este barlo la educadora americano Kate E. Young y su hermana Emilia, el estudiante Richard Kisteler, el comerciante dominicano Francisco Hernández del Toro, Oscar Díaz Méndez, Santiago Irigoyen y otros.

PASAJEROS QUE LLEGARON.—Entre los pasajeros que viajan en el «Santa Paula» anotamos a Mr. y Mrs. Paul E. Lipscomb, hombre de negocios en California; Mrs. y Miss Conteg, familiares del presidente de la más importante cadena de farmacias de Los Angeles, el oficial de la Armada americana E. L. Vánderkloy y señora, Mrs. Russell Haventrite e hijo, familiares del presidente de la ... contra incendios de Los Angeles.

EL «IBERIA».—El señor Luis Clasing, agente general en la Habana de la Hamburguesa Americana, ha recibido noticias de que el día 15 del corriente arribará a la Habana el vapor «Iberia», que trae carga general y pasajeros para la Habana y Veracruz. En este barco llegarán José Alvarez y familia, Felipe Ordóñez, Teodoro de Alarte, el profesor Ewald A. Boncks y señora, Ernesto Pernotta, Josefina Holsternsren de Reyes, Agustín Salvat y otros.

LA RECAUDACION.—La Aduana de la Habana recaudó ayer pesos 104,894.14.

DEVOLUCIONES.—Por el Director-administrador de la Aduana de la Habana, señor Pedro León Otaño, se ha ordenado realizar las siguientes devoluciones a comerciantes que abonaron cantidades sujetas a liquidaciones posteriores.

Dichos comerciantes son: Compañía Industrial, Droguería Johnson, dos partidas; Prieto Martínez y Cía., Ganadera González, Cuban Portland Cemento, Compañía Armera de Cuba, Van Gorder y Cía., dos partidas; J. Simón y Cía., Oscar Alsina.

EL «CUBA».—De Key West llegó el vapor «Cuba», donde llegaron Manuel J. Mateo, Isabel Cremata y familia, Raoul y Juan Suárez, Adelaida Robaina, Oscar Corber, Armando Larrauri, Ernestina y Orlando Rodríguez, Rogelio Valdés y Jaime Jorne.

EL «CEFALU».—Hoy llegará de New Orleans el vapor hondureño «Cefalu», que trae carga general.

En tránsito conduce 71 pasajeros y carga.

EL «TIVIVES».—También llegará hoy de Puerto Castilla el vapor «Tivives», que trae pasajeros para la Habana y conduce frutas y pasajeros en tránsito.

A CARGAR AZUCAR.—Para Sagua la Grande salió el vapor «Venus», que tomará un cargamento de azúcar.

MOSTOS A LA BAHIA.—El vigilante de la Marítima Núñez dió cuenta a la Estación que había comprobado que la firma Beragustain tenía conectada a bahía una tubería por donde se arroja mosto, con infracción del Reglamento del Puerto y de las Ordenanzas de Sanidad.

FALTAS.—El vigilante Alvarez acusó a Nicolás A. Barrero de haberle faltado.

PASAJEROS DE MIAMI.—Por la vía de Miami llegaron ayer el senador Pedro Cué, el ex comandante de la Marina americana Carlos Cusach, Mr. Turner Catledge, corresponsal del «New York Time» y señora y el Jefe de la Policía de Filadelfia Mr. Joseph Rubens.

FRUTAS AL NORTE.—El «Quirigua» lleva de entro América, para New York 58 mil racimos de plátanos, mil sacos de café y doce tortugas vivas.

PASAJEROS EN TRANSITO—Entre los pasajeros en tránsito del «P. Taft» figuran el misionero español Luis Gorgoza, que va a China; Ricar Gabin, oficial del Gobierno del Ecuador y familia; el teniente americano Allen C. Miller, graduado de West Point y quien va a Guayaquil; doctor Adriano Goul, de la Universidad de Cornell y el señor Enrique Cambra, redactor del periódico panameño «Panamaa American».

SALIDAS.—Salieron ayer el «Quirigua», para New York; el «Venus», para Isabela de Sagua; el «Vilja», para Aruba; el «President Taft», para New York y el «Florida» para Miami.

LOS QUE LLEGARAN MAÑANA. Mañana llegarán: el «Siboney», de Veracruz; el «Santa Lucía», de Valparaíso; el «Santa Paula» de San Francisco.

LOS QUE EMBARCARON.—Para Miami, en el «Florida», embaracaron Juan Federico Edelman, Presidente del Tribunal Supremo, y señora; Dr. José V. Tapia y familia, Jorge Monserrat, Mercedes Sardiñas, Francisco Fernando Cabada y familia, doctor Luis Ajamil y familia, Manuel Díaz Granda, Belarmino García, Dr. Conrado Azcanio y familia, Consuelo Candia, Isabel de los Ríos, Alfredo orto y señora, doctor Francisco Lamela y familia, arolina Villapol, Raoul Argüelles y familia, María Amelia de la Campa, Dr. Julián Solórzano e hija, Amelia Mederos, Adolfina Betancourt, Graciela del Portillo, Carmen Silva y familia, Arturo Portal y señora, Luis Cuba y señora, doctor Eloy Fernández y señora, Antonio Santiero y familia, Lorenzo Estrada, Antonio J. Muñiz y señora, doctores Joaquín Uormella y Juan G. Santana, Manuel Suárez Silvia de Puente e hijo.

Señala la Judicial a los autores de un reciente asesinato

El Subinspector Gayoso dice la forma en que fué muerto el comerciante Andrés Piñeiro

El Inspector de la Policía Judicial Antonio Gayoso, cumpliendo instrucciones de su Jefe, el señor Julio Moreno Coll, acaba de rendir un amplio y detallado informe al señor Juez de Instrucción de Ciego de Avila, aclarando totalmente la misteriosa muerte del comerciante Andrés Piñeiro Buega, de Majagua.

Según el Inspector Gayoso, el Piñeiro Buega, era propietario de un establecimiento de víveres que marchaba prósperamente, a extremo tal que el mismo servía de depositario de importantes sumas de dinero a pequeños propietarios y comerciantes vecinos.

El día del hecho, Piñeiro, con el fin de hacer un depósito en el «The Royal Bank of Canada», sucursal de Ciego de Avila, recogió el efectivo que poseía, ascendente a una suma mayor de cuatro mil pesos, que guardó en la caja de caudales de su establecimiento, ya que habría de ingresar dicha suma al siguiente día.

Conociendo ello el acusado Inocente Bonilla, que es un individuo de pésima conducta y antecedentes, se puso de acuerdo con otro sujeto de su misma condición moral nombrado Ulises Pérez y con un chauffeur cuya identidad no se ha podido establecer y después de «chequear» convenientemente el Bonilla al Piñeiro, en momentos en que éste último regresaba de la Fonda donde comía, para su establecimiento, fué sorprendido por los individuos de que se trata, los que lo condujeron a un sitio conocido por el monte Los Ruos y ya en ese lugar por medio de amenazas y de torturas obligaron al mismo a que les diera la combinación de la caja de caudales, y mientras uno de ellos cuidaba del Piñeiro, al que habían lesionado gravemente, por medio del tortor que le aplicaron los dos restantes se dirigieron a su establecimiento, abriendo la citada caja de caudales y sustrayendo la suma de más de cuatro mil pesos que en la misma se guardaban.

Una vez consumado el robo, los individuos en cuestión, con un pedazo de soga que sustrajeron del propio establecimiento del Piñeiro, regresaron al lugar en que lo tenían prisionero y con el fín de que no los denunciara, pues el mismo era amigo del Bonilla, lo ahorcaron, dejando abandonado su cadáver.

Expone el Inspector Gayoso en su documentado informe que el Bonilla y el Ulises Pérez, no es la primera vez que realizan juntos fechorías de ésta índole, pues aprovechando los momentos de confusión que reinaban durante la caída de Machado, realizaron infinidad de delitos contra la propiedad, y que el Ulises Pérez, que reside en Sancti Spiritus, fué mandado a buscar días antes del hecho por el Bonilla, para ponerse de acuerdo en el delito que posteriormente realizaron; habiendo sido vistos conferenciando junto a la valla de gallos que existe en Majagua.

Se estudia el establecimiento de una línea de embarcaciones de poco tonelaje entre Nuevitas y los EE.UU.

Los barcos, de 200 a 500 toneladas, tocarían en Nassau, y luego recalarían en Miami. Conducirían frutas, ganado y otras mercancías. Se adultera también la miel de abeja

En la tarde de hoy se reunirá la Comisión Temporal de Admisión de la Junta Nacional de Comercio, presidida por el señor Gregorio Alonso, Delegado de la Federación Nacional de Corporaciones Económicas, y de la que forman parte los señores Lucio Fuentes, Presidente del Centro de Detallistas de la Habana y Roberto Guardiola, por el Comité Conjunto de las Corporaciones Económicas. Se tratará acerca de la admisión de las siguientes instituciones que han remitido los documentos solicitados y que se exigen por la Ley Orgánica que rige el referido organismo:

Bolsa de la Habana.
Asociación de Propietarios de Tostaderos de Café. Camagüey.
Unión Social Económica de Cuba.
Cámara Nacional de Comerciantes e Industriales.
Unión Cubana de Compañías de Seguros.
Cámara de Comercio, Agricultura y Navegación de Guantánamo. Oriente.
Asociación Cubana de Compañías de Seguros contra Incendios.
Asociación Nacional de Detallistas de Peletería.
Asociación de Almacenistas de Víveres de Camagüey.
Asociación de Comerciantes e Industriales de Morón. Camagüey.
Asociación de Industriales de Calzado de Cuba.
Asociación de Industriales Panaderos.
Cámara de Comercio, Industria y Navegación de Cienfuegos. Santa Clara.
Asociación de Comerciantes e Importadores de Santiago de Cuba.
Cámara de Comercio de Santa Clara.
Cámara de Comercio de la República de Cuba.
Asociación de Detallistas de Tabacos y Cigarros.

DENUNCIAN A COMERCIO LA ADULTERACION DE LA MIEL DE ABEJA.—Por conducto de la Secretaría de Estado se ha recibido en la de Comercio un escrito enviado por la firma comercial H. Pita y Cía., de Caibarién, denunciando la adulteración de la miel de abeja que se dedica a la exportación, en perjuicio del crédijo de nuestros productos en los mercados extranjeros. En el mencionado escrito exponen los denunciantes que hace poco tiempo compraron varios barriles como de miel de abejas, cuando lo que contenían era miel sintítica, hecho que denunciaron al Quinto Distrito Militar de aquella Ciudad, procediéndose al decomiso de los mismos. Agregan que más tarde les fueron entregados esos barriles al productor quien seguramente los habrá vendido nuevamente a algún almacén de esta Capital.

La Secretaría de Comercio procederá enseguida a investigar todo lo relacionado con sta denuncia.

ESTUDIASE EL ESTABLECIMIENTO DE UNA LINEA DIRECTA DE PEQUEÑAS EMBARCACIOIES ENTRE NUEVITAS Y MIAMI.— El señor Fritz ..och, Agente Comercial y Marítimo establecido en Nuevitas, se ha dirigido a la Secretaría de Comercio solicitando informes relacionados con la reglamentación de la reciente «Trade Tariff», pues se encuentra estudiando la posibilidad de establecer una línea directa entre Nuevitas y Miami, incluyendo probablemente Nassau y las otras Bahamas, utilizando para el servicio regular embarcaciones pequeñas de 200 a 500 toneladas, bien de motor o vapor, apropiadas para la conducción de frutas y otros productos del país, mercancías, ganado, etc.

FIANZA INCAUTADA.— El Juez de Instrucción de Camagüey en comunicación que ha remitido a la Dirección de Seguros de la Secretaría de Comercio, participa que a virtud de la causa número 309 de este año que se sigue por el delito de Falsedad en Documento Mercantil, ha procedido a la incautación de la fianza que por la suma de 500 pesos había prestado la compañía «El Sol de las Antillas S. A.» a favor del procesado en dicha causa nombrado Benjamín de la Torre Rodríguez.

Trátase de dotar a Santa Clara de agua abundante

Se han solicitado permisos para construir casas en dos playas. Revisión de contratos

En atención a lo denunciado sobre deficiencias del servicio de abastecimiento de agua a la ciudad de Santa Clara, por los señores José A. Pascual y José M. Ruíz Miyar, ha ordenado que a la mayor brevedad se investigue la denuncia y se proceda a subsanar las irregularidades del servicio a que se contrae la denuncia.

CONTESTACION A LA CAMARA DE COMERCIO DE GIBARA—Por la Secretaría de Obras Públicas, se ha dado contestación a la Cámara de Comercio de Gibara, en relación con su solicitud sobre las obras de la carretera de Holguín a Gibara, que por no existir saldos disponibles no se pueden continuar las obras, ni la de los puentes sobre los ríos «Gibara» y «Cacoyuguín», precisándose esperar las consignaciones en presupuesto o algún crédito especial. En igual sentido se informó a las demás entidades de aquella localidad que se interesan por las obras mencionadas.

LA CARRETERA ENTRE MANZANILLO Y BAYAMO. — Se ha pedido a la Jefatura del Distrito de Oriente el envío a la mayor brevedad, del pliego de condiciones que se necesita para la reconstrucción de la carretera entre Manzanillo y Bayamo, que se estiman de urgencia.

A LA COMISION REVISORA DE CONTRATOS. — La Secretaría de Obras Públicas remitió a la Jefatura del Distrito de Pinar del Río, varios ejemplares del informe emitido por la Comisión Revisora de Contratos y Proyectos, sobre los contratos celebrados con el señor Juan Medina, para la reparación de los kilómetros 7 al 10, de la carretera de Pinar del Río a Puerto Esperanza. También comprende el informe, los efectuados con el señor Francisco Cajigas, para trabajos en los kilómetros 24 al 26 de la misma ruta.

EL APROVECHAMIENTO DE LAS AGUAS DEL ARIGUANABO. — La Jefatura del Distrito de la Habana ha informado favorablemente el proyecto del señor Octavio Campos, para el aprovechamiento de las aguas del Ariguanabo; se reconoce gran importancia al proyecto para el desarrollo industrial en la zona a que se contrae.

PERMISO PARA CONSTRUCCION DE VIVIENDAS EN LAS PLAYAS. En la Jefatura del Distrito de la Habana, se han presentado distintas solicitudes de permisos para construir viviendas, en las Playas de Santa Fe, y en la de Guanabo, las que se hallan en estudio.

NO CONCURRIO A SU DESPACHO. — Tampoco concurrió a su despacho el señor Secretario en la mañana de ayer. El Sr. La Barrera, informó a los periodistas, que el señor Simeón ya se encontraba mejor de su afección, y que probablemente, asistiría a la sesión del Club Rotario a la que había sido invitado.

SUFRIO GRAVES LESIONES UNA DAMA A CONSECUENCIA DE UNA TERRIBLE CAIDA

El doctor Wallin y el alumno Corujedo, asistieron ayer tarde de primera intención, en el Tercer Centro de Socorro, a la señora Clara Inés Bello, natural de España, mayor de edad y vecina de Cerro, 602. Presentaba una contusión de carácter grave y fractura de la séptima costilla del lado derecho, siendo su estado de carácter grave.

Según declaró la paciente a la policía, en ocasión de encontrarse en su domicilio, sufrió una cada y se ocasionó casualmente las lesiones que presenta.

Trátase de zanjar un grave conflicto en la ciudad prócer

El delegado de Gobernación tiene plenas facultades con objeto de lograr ese objeto

Embarcará esta noche para la ciudad de Camagüey, a fin de resolver el problema existente entre los consejeros provinciales y el Gobernador de esa provincia, señor Roberto Pérez Lara, con motivo del presupuesto de esa región, el doctor Maximiliano Trujillo Yhanes, delegado especial del Secretario de Gobernación, que ha desempeñado diversas delicadas misiones por delegación del citado funcionario, entre ellas el conflicto surgido en el Término de Guanabacoa, y el cual ha sido recientemente designado Abogado Consultor de la Secretaría, de cuyo cargo ha tomado ya posesión.

El doctor Trujillo va a la heroica provincia con amplias facultades del señor Peláez, que se las ha otorgado en todas las misiones que le ha conferido.

LAS CESANTIAS Y NOMBRAMIENTOS EN EL REGISTRO DE EXTRANJEROS.—Hablamos recientemente de las cesantías acordadas en el Negociado de Registro de Extranjeros de la Secretaría de Gobernación, las cuales ascienden a cuarenta, según datos facilitados, sin que se sepa hasta ahora quiénes han cubierto los cargos.

RENUNCIO EL DR. ISRAEL CASTELLANOS.—Ha presentado la renuncia irrevocable de su cargo de Director General del Gabinete Nacional de Identificación y del Laboratorio Penitenciario, el doctor Israel Castellanos, que por espacio de quince años desempeñara esa misión, con singular acierto. El doctor Castellanos en la carta-renuncia que dirige al Presidente de la República, por conducto del Secretario de Gobernación, hace constar que toma tal determinación «ante la duda o sospecha que lanza a los sutiles investigadores hasta a sustraer y violar su correspondencia privada afanosos de encontrar pruebas decisivas para documentar un expediente administrativo contra él, presunto culpable», y también hace constar que, está satisfecho de su labor de quince años, que ha desarrollado con superlativa probidad, agregando que «sería insincero y desleeal con los principios propugnados por las corporaciones internacionales de la rama forense si dejara de consignar que las reformas introducidas en el Gabinete por la actual administración están en abierta pugna con los postulados de la criminalogía moderna. Y termina formulando fervientes votos por el éxito rotundo de la administración del doctor Miguel Mariano Gómez y por su ventura personal.

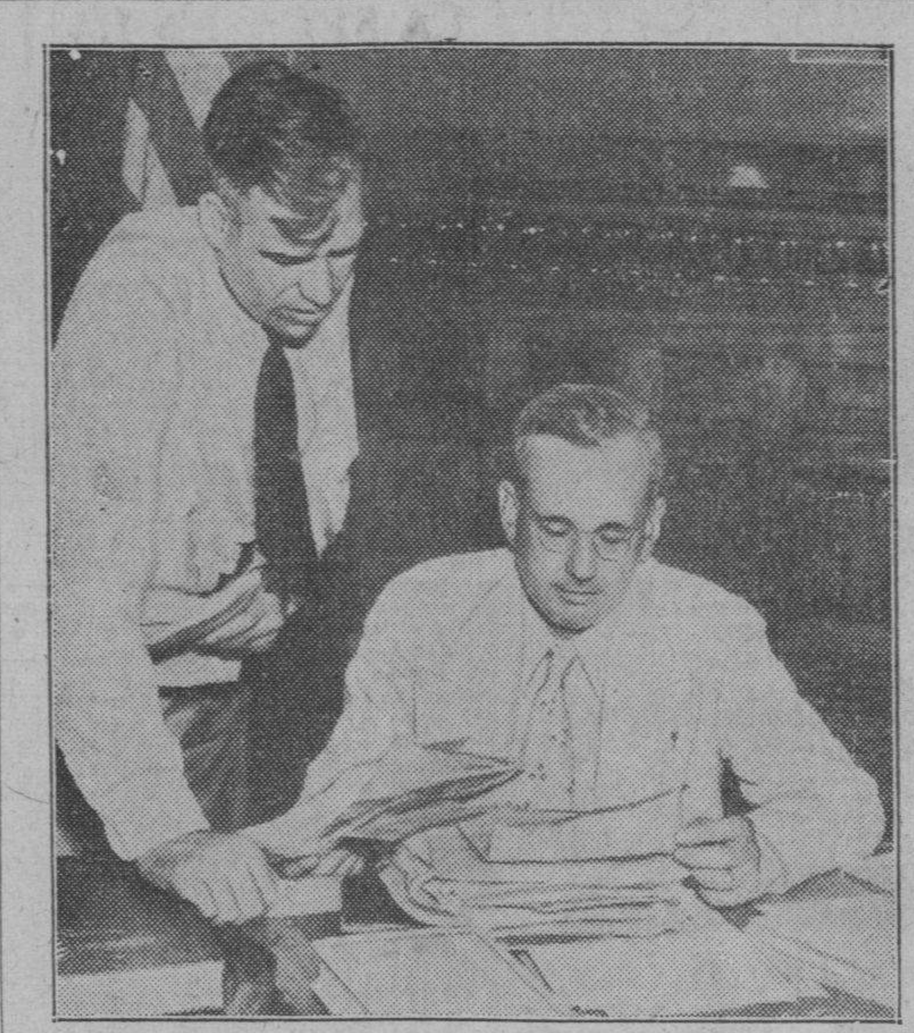

LANDON VUELVE AL TRABAJO

Terminadas sus vacaciones, el gobernador de Kansas y candidato presidencial por el Partido Republicano, ha vuelto a ocupar su oficina en Topeka, para continuar atendiendo sus trabajos como gobernador del citado Estado norteamericano hasta las próximas elecciones en que disputará a mister Franklin D. Roosevelt la Presidencia de esa República.

Dispone el Juez del Oeste que sea embargado un crédito de $4,000 en un pleito que se sigue por divorcio

Decretada la incautación de una fianza de $3,467 contra una Compañía de Fianzas. Será notificada por edicto una sentencia contra una empresa licorera. Nuevos exhortos

SIN LUGAR UN MENOR CUANTIA.—El señor Juez de Primera Instancia del Centro, doctor Enrique Rubio Linares dictó sentencia con fecha de ayer, ante el Secretario Francisco Boudet, declarando sin lugar la demanda que en juicio declarativo de menor cuantía ha interpuesto la señora María Rodríguez Ojea y Cárdenas contra José País, s.o.a., absolviendo a dicho demandado de la misma, con imposición de las costas a la actora, aunque no como litigante temerario o de mala fe.

TERMINO PARA DUPLICA EN UN MAYOR CUANTIA.—En el juicio decarativo de mayor cuantía seguido por Park and Tilfor Inc., contra Distribuidores Generales, para el cobro de $1708.51, el señor Juez del Sur, ante el Secretario Rauchmann dictó providencia por la que, teniendo por transcurrido el término conferido al actor para trámite de réplica, sin haberlo verificado, se le da por evacuado a su perjuicio, y se le confiere traslado a la demandada para dúplica por diez días.

TRASLADO PARA REPLICA EN UN MAYOR CUANTIA.—El señor Juez de Primera Instancia del Sur, ante el Secretario Arturo Rauchmann y Morales, y en los autos del juicio declarativo de mayor cuantía seguido por Julia de Marchena, viuda de Marchena, como Albacea Testamentaria de Moisés B. de Marchena, contra la Compañía Azucarera San Cristóbal, S. A. y The National City Bank of New York, sobre nulidad, dictó providencia por la que se tiene por contestada la demanda por los demandados y se confiere traslado a la actora para réplica por término de diez días.

VISTA EN UN JUICIO VERBAL.—En la apelación establecida contra la sentencia dictada por el Juez Municipal del Vedado, en el juicio verbal seguido por Cirilo Mazorra contra José Francisco de la Torre, el señor Juez de Primera Instancia del Este, ante el Secretario doctor Montiel, dictó providencia señalando para la celebración de la vista que determina la Ley, el próximo día 21 del actual, a las 9 de a. m.

DECRETADA LA INCAUTACION DE $3.467 CONTRA UNA COMPAÑIA DE FIANZAS.—Con fecha de ayer, el señor Juez de Primera Instancia del Oeste, ante el Secretario Francisco Baños, y en los autos del juicio de mayor cuantía establecido por Bonifacio González Pérez contra Emilio Serna Rocos, dictó providencia decretando la incautación de $3,467.83 de la garantía que tiene prestada en la Tesorería General la Compañía de Fianzas «La Cubana», para responder a las responsabilidades de Bonifacio González.

SE PROCEDERA AL EMBARGO DE UN CREDITO DE $4.000 PARA RESPONDER A PENSIONES DE UN DIVORCIO.—El señor Juez de Primera Instancia del Oeste, ante el Secretario Francisco Baños y Vilar, y en el juicio de divorcio por recíproco disenso promovido por Silvia Méndez y Martínez y Ernesto Luis Carranza y Molina, dictó providencia por la que, no habiendo abonado la pensión estipulada de $80.00 mensuales, durante los meses de febrero a junio, ambos inclusives, que hacen un total de $400, se tiene por iniciada la vía de apremio y se decreta el embargo de bienes del deudor que consiste en un crédito personal por $4000, constituído a favor del demandado por su deudor Manuel Fernández Montes Ojeda, vencido el 10 de febrero de 1934 y que se está ejecutando en diligencias preparatorias que se cursan por ante el Secretario del doctor Whitmarsh en el Juzgado de Primera Instancia de Almendares, cuyos bienes deberán responder al principal de $400, más la costas.

SERA NOTIFICADA POR EDICTO UNA SENTENCIA CONTRA LA FABRICA DE LICORES «LA CAMPANA».—El señor Juez del Oeste, Ante el Secretario Mariano Illera, libró edicto notificando la sentencia dictada en los autos del juicio de mayor cuantía seguido por la General Box Co., contra la Fábrica de Licores «La Campana», S. A., por la que se mandó seguir adelante la ejecución despachada contra los bienes de dicha cantidad hasta hacer cumplido pago a la ejecutante de la suma de $2,605.20.

RELACION DE LOS ASUNTOS CIVILES TURNADO DURANTE EL DIA DE AYER:

Exhortos:—De Artemisa en mayor cuantía seguido por Manuel García Calderín con el Central «Andorra», S. A., al Norte.

De Güines en accidente ocurrido a Primitivo García, al Este.

De Güines en accidente a Juan Hernández, al Oeste.

De Guanajay en accidente a Hilario Conde, al Centro.

PENSIONES DE VETERANOS.—Las solicitan como tales: Virginia Gandarilla y Díaz sobre pensión de Cayetano Vilalla, al Norte; Severino Rivera, al Centro: Nemesio Arbelo, al de Almendares; Estanislao González, al Este; Pablo Tabío, al Norte.

Jubilaciones:—Ana Martínez sobre pensión de Obdulio Ramón Betancourt, al Este; Herminia Fraga Ruiz, sobre pensión de Antonio Pereiro, al Sur; y Ana Justa Suérez sobre pensión de José Bu, al Centro.

Apelaciones:—Las de: Patricio Obregón contra Ramón O-Farrill, al Norte; Tomás Turón contra Luis Zorzano, al Sur; José Castro contra Angela Zamora, al Oeste; Mendoza y Compañía contra Juan Maurio, al Centro; Bernardino Sandó y Telles contra María de la Concepción Barnet y José Faldo, sobre recurso de amparo, al Norte; Antonio Ortega contra Blas Gómez y otros, al Sur; Adelaida Mendoza y Fiol contra herencia yacente de Micaela Fiol y Fuertes, al de Almendares.

Prevención de Abintestato:—De Luis Barros Caballero, al de Almendares.

Declaratoria de Herederos:—La de José Fernández Gutiérrez, al Centro.

Sobre amigable componedor:—Ortega y Fernández contra Sixto García, al Oeste; Ortega y Fernández contra José Ríos Venci, al de Almendares.

Mayor Cuantía:—José Manuel Ceruelo e Iñiguez contra la Asociación de Dependientes del Comercio de la Habana, al Oeste.

Divocios:—José de la Montana y Justiniani contra Consuelo Dulfo, al Sur.

Por recíproco disenso:—Rafael Vaquer y Farmer y María Josefa González Posada, al de Almendares; y José Bacaria Vega y Clara Delia Mesa y Méndez, al Centro.

RETIRADO EL CAPITAN PEREZ Y VARIOS VIGILANTES

Por disposición del Jefe de la División Central de la Policía Nacional, coronel José E. Pedraza, fueron ayer retirados los siguientes miembros del Cuerpo:

El capitán Alberto Manuel de la Luz y Pérez Padrón, que se encontraba al mando de la Décimaquinta Estación; los vigilantes 2198, Agustín Ramón Fernández Tejeda, de la Segunda Estación; 2183, Gustavo Félix Venancio Lazcano y Fontes, de la Tercera Estación; 2256, José G. de la Caridad Martínez Báez, de la Séptima Estación y 2191, Cristóbal Roque Hernández, de la 8va. Estación.

Con motivo de haberse enfermado repentinamente el teniente Ramón Becerra, que se encontraba al mando de la Primera Estación, se quedó al frente de la misma el teniente Luis Martínez.

Elogia el ministro venezolano la obra de una asociación

Los escritores y artistas americanos laboran por un rápido acercamiento cultural

En las entrevistas que la Mesa Ejecutiva de la «Asociación de Escritores y Artistas Americanos» viene celebrando con los señores representantes diplomáticos de las naciones de América, miembros por derecho propio del Consejo Directivo de dicha Asociación correspondió ayer su turno al Excelentísimo señor Ministro de Venezuela doctor Luis Churión.

Esta República, como muy bien lo hizo resaltar el señor Mnistro es una de las más ligadas a Cuba, no solo por la relación que produce la proximidad, sino por la similitud de sus costumbres sociales y por los vínculos de solidaridad que crearon los grandes hombres de ambos países en su noble afán de iniciar lo que ahora intenta la Asociación de Escritores y Artistas Americanos; una compenetración de ideales y sentimientos que haga posible la absoluta compenetración y el verdadero acercamiento de todas las naciones americanas para la consecución de un propósito común de engrandecimiento.

El doctor Churión, con exquisita cortesanía, acogió el empeño de la Asociación de Escritores y Artistas Americanos con entusiasmo. Afirmó que el origen de ese alejamiento que hoy se notaba entre los pueblos del continente, obedecía precisamente a su falta de conocimiento entre sí, y que ningún otro medio podría ser más efectivo que el que trataba de llevarse a la práctica en Cuba, ya que la cultura y el Arte de las que es devoto ferviente, eran los exponentes más fieles del progreso y el alma de cada pueblo. Por consiguiente abogó porque se intensificasen las actividades en ese sentido, augurando el éxito más brillante de esa gestión y su importantísima influencia en el porvenir de la América.

Dijo también, que en el momento actual ninguna otra personalidad estaba más indicada para conducir esta idea por rutas de triunfo que el doctor José Manuel Cortina, cuyo nombre por sí solo garantizaba la elevada finalidad de cualquier idea.

Refrigerada la leche para uso de particulares

La que traen de fincas debe estar en tales condiciones. Nuevo caso de Poliomielitis

DE LA S. DE SANIDAD

Se ha concedido por la Comisión Técnica de la Leche un plazo de 10 días a los industriales y demás personas interesadas en el negocio de la leche de vaca y sus derivados para que emitan su juicio sobre el proyecto de Reglamento recientemente redactado.

Igualmente se acordó conceder un plazo, que vencerá el 31 de julio actual para que las personas que tienen permisos para traer leche de sus fincas para consumo privado, las traigan, en lo sucesivo, en pomos refrigerados, así como que no se permita su transporte en guaguas u otros vehículos de pasajeros.

VICTIMA DE LA POLIOMIELITIS. — La Comisión de Enfermedades Infecciosas se reunió ayer en el Hospital «Las Animas», donde momentos antes había ingresado la niña de cuatro años de edad nombrada Carmen Uria, de la raz ablanca y vecina de Durege número 8, en Santos Suárez, por presentar los síntomas de la Poliomielitis anterior aguda. La Comisión dispuso la práctica de distintos análisis ,acordando diferir el diagnóstico.

De dicha enfermedad existían ayer en la República, siete casos más, pues fué dado de alta el menor Ismael Velázquez García, de seis años de edad, blanco, vecino de la finca Chaduete.

LAS EPIDEMIAS. — Hasta la una de la tarde había en la República, 9.437 atacados de paludismo y 322 de fiebre tifoidea.

OBREROS EN LIBERTAD. A petición del Secretario de Sanidad ey de Gobernación dispuso ayer la inmediata libertad de dos obreros de la Jefatura Local de Bauta, cuya detención ordenó el Alcalde Municipal por no tener permiso del Ayuntamiento para sanear la población.

El Secretario de Gobernación en su comunicación al referido Alcalde le recuerda la responsabilidad en que incurre caso de oponerse a que por el Departamento de Sanidad se lleven a cabo obras en beneficio de la salud pública.

Los obreros fueron libertados inmediatamente, continuando sus labores.

FELICITACION. — El Secretario de Sanidad envió ayer una expresiva felicitación al ingeniero Francisco Ferrer, Jefe del Negociado de Ingeniería, por la obra que realizó en el pueblo de La Esmeralda, para evitar las inundaciones periódicas que allí se sucedían.

RECIBIO EL SECRETARIO DE ESTADO A DIVERSOS JEFES DE MISIONES, AYER

En el día de ayer visitaron al señor Secretario de Estado, los siguientes jefes de Misiones:

EMBAJADORES: de España, Excmo, señor D. Domingo Barnés.

MINISTROS PLENIPOTENCIARIOS: Del Ecuador, Excmo, señor Víctor Zoballos; de Italia, Excmo, señor Gr. Uff, Nob. Nicola Macario.

ENCARGADOS DE NEGOCIOS: A. I: De Noruega su señoría el señor Francis Irgons; del Japón, Su Señoría el señor Takaharu Ito; de S. M. Británica, Su Señoría el señor T. Ifor Roos.

También fué recibido por el señor Secretario de Estado, el Excmo Señor Ricardo J. Alfaro,, ex Presidente de Panamá, que llegó en la mañana de hoy en el vapor «Quirigua, en tránsito para los Estados Unidos, sitoñsds;,etaoin etaoin etaoin taoinnn

Francia abre hoy el Empréstito de la Consolidación

Los intereses de los bonos se pagarán de antemano. Se busca al pequeño capitalista

PARIS, julio 9. (Por «The N. Y. Herald Tribune Service»).—El Ministro de Finanzas (socialista) Vicente Auriol, en un discurso radiofónico pronunciado esta noche, declaró que el Gobierno del Frente Popular no buscaba en el Banco de Francia sus músculos financieros de guerra, sino en los ciudadanos franceses, que atesoraban sus ahorros, pidiéndole al pueblo francés que robusteciera la confianza en el crédito del Estado, mediante la cooperación en la primera emisión del empréstito popular del Gobierno Blum.

Auriol anunció que los «bonos Bebé» del empréstito, que serían puestos a la venta mañana serían de cantidades tan pequeñas que el más modesto inversionista podría suscribirse. Los bonos serán de doscientos a cien mil francos y serán pagaderos en seis meses, al tres y medio por ciento de interés o en un año al cuatro por ciento. Los tenedores de bonos podrán descontarlos en el Banco de Francia en las mejores condiciones posibles y de acuerdo con las condiciones prevalecientes en el mercado. Los intereses serán pagados de antemano pudiéndose adquirir, por ejemplo, un bono de mil francos por novecientos sesenta francos.

SE INCAUTA EL ESTADO DE LA FIANZA PRESTADA POR AURELIO FONTECHA

La Sección de Bienes del Estado de la Secretaría de Hacienda, comunica al señor Aurelio Fontecha Manzano, como resultado de su instancia de junio próximo pasado, en la que interesa se le reintegre la suma de 3,000 pesos que expresa haber ingresado a depósito en garantía de la postulación ofrecida para intervenir como licitador en la subasta de las fincas propiedad del Estado, Realengos números 33 y 35, en Guantánamo, que el Secretario de Hacienda ha declarado sin lugar su solicitud.

Contra esta resolución el interesado podrá intentar el recurso de alzada que le franquea el artículo 57 de la Ley del Poder Ejecutivo, dentro del término de diez días después de notificada la referida resolución.

TUVO UN VARON DE OCHO LIBRAS LA SEÑORA DIONNE

CALLANDER, Ontario, julio 9. (AP)—Mrs. Elzire Dionne tuvo hoy un varón, a las 3.25 de la madrugada. El chico pesa ocho libras.

Elzire es la madre de las famosas quintuples, que cumplieron hace poco dos años.

SE OBLIGARA A LOS GARAGES Y TRENES DE LAVADO A QUE USEN TAMBIEN METROS CONTADORES

Designados los ponentes para que estudien todas las proposiciones de suministros. Recaudó ayer el Municipio más de $50,000. Fueron impugnadas varias cuotas gremiales

Por el Alcalde Municipal doctor Beruff Mendieta ha sido dispuesto se abra una investigación sobre el desperdicio de agua que se viene aumentando por días en esta capital, causando la carencia de ese líquido en algunos lugares del Municipio.

Principalmente, realizarán las investigaciones sobre los 680 trenes de lavado que existen en la Haaba, y que sólo vienen tributando por una pluma de agua al Acueducto de Albear, cuando debían tener metro-contadores, y tributar conforme al consumo que tengan. Asimismo girarán inspección a todos los garages existentes en el Municipio, por considerar que el consumo de agua en esos lugares es superior al que pagan al acueducto, y obligarlo a ambos contribuyentes a colocar metro-contadores.

DESIGNADOS LOS PONENTES PARA LAS SUBASTAS MUNICIPALES.—Por el Alcalde Municipal han sido designados los ponentes que habrán de actuar en las subastas celebradas recientemente para adquirir medicinas, instrumental quirúrgico, efectos de ferretería, pan y galleta, aves y huevos, pescado, mariscos gasolina, aceites efectos de escritorio e imprenta boletín municipal, equipos de oficinas, muebles en general, y además suministros para las dependencias municipales, que corresponden al ejercicio de 1936 a 1937. Después de terminados los informes que hagan los Ponentes designados serán elevados al Alcalde Municipal, que en consecuencia resolverá lo que estime pertinente en beneficio de la administración y de los intereses generales del Municipio.

PAGO ARER EL MUNICIPIO MAS DE 25 MIL PESOS.—Cumpliendo instrucciones del Alcalde Municipal, el señor Armando Paz, Contador del Municipio dispuso ayer el pago de 25.745 pesos y 70 centavos, entre los empleados del Cuerpo de Bomberos, Instituto de Profilaxis, Dispensario Anti-tuberculoso, Comisión del Servicio Civil y otras dependencias municipales; cuyos haberes corresponden al mes de Junio próximo pasado.

AUMENTAN LAS RECAUDACIONES EN EL MUNICIPIO.—El Contador Municipal señor Armando Paz se mostraba en horas de la tarde de ayer complacido y comunicativo, por haber aumentado en forma considerable las recaudaciones muicipales del Acueducto de Albear, así como el Jefe de Impuesto Municipal señor Manuel de Cárdenas, por haberse alcanzado a la suma de 28.324 pesos y 39 centavos por el Municipio, y 26.386 pesos y 20 centavos correspondientes al Acueducto de Albear.

PAGAN LOS BAZARES DE ROPA HECHA.—De acuerdo con el convenio celebrado entre el Municipio y los Bazares de Ropa Hecha ayer concurrieron a pagar al Departamento de Impuestos Municipal la cantidad de tres mil 182 pesos 75 centavos, correspondientes al tercer trimestre del pasado ejercicio, y de conformidad con las facilidades que la administración municipal viene brindando a todos los contribuyentes para satisfacer sus adeudos.

IMPUGNADAS LAS CUOTAS POR REPARTOS GREMIALES.—El Jefe del Departamento de Impuestos señor Manuel de Cárdenas ha dado a conocer que no han podido ser incluídos en el Registro de Contribuyentes, por encontrarse impugnadas las cuotas señaladas por las comisiones de los Repartos Gremiales en Tiendas de Ferretería, Almacenes de Pieles, Tiendas de Sedería y Quincalla, Almacnes de Muebles, Farmacias con Aparatos, Almacenes de Ferretería, Bodegones, Almacenes de Pianos y Tiendas de Tejidos con Taller, que se encuentran comprendidos en la Tarifa Primera. Asimismo se encuentran impugnadas las cuotas asignadas a los contribuyentes de Consignatarios de Buques de Travesía; Fábrica de Perfumería en General, Posadas y Tostaderos de Café al por mayor.

DIFERENCIAS EN LAS FINCAS URBANAS.— Por el Departamento de Impuesto Municipal (Sección de Impuesto Territorial) han sido confeccionado 322 expedientes de Contratos presentados por dueños de casas ante la administración municipal, en cumplimiento del Decreto-Ley 750, comprobándose que de los mismos existen 225 Contratos con diferenciasen sus rentas sobre las fincas urbanas que hasta ahora no figuraban sus declaratorias, dejando de cobrar el Municipio las contribuciones sobre 31 mil 481 pesos 19 centavos, que figuran de menos en las referidas fincas urbanas, con una merma para el tesoro municipal de más de tres mil pesos anuales por ese concepto.

DILIGENCIO LA POLICIA EN JUNIO MAS DE 12 MIL EXPEDIENTES.—Al Alcalde Municipal le fué comunicado ayer por la Policía Nacional—División Central—que durante el mes de Junio próximo pasado fueron diligenciados 12 mil 220 expedientes de apremios; 553 expedientes de embargos, 110 expedientes por denuncias falta de licencias municipales y 59 expedientes sobre denuncias por no tener las licencias a la vista, realizando otros trabajos relacionados con la administración municipal, demostrando eficiencia en beneficio de los intereses de la administración.

VENCE EL LUNES LA BONIFICACION DEL 5 POR CIENTO.—El Jefe del Departamento de Impuestos Municipales dijo ayer a los reporters que hasta el próximo lunes podrán liquidar sus cuotas los contribuyentes que deseen acogerse a los beneficios del 5 por ciento de descuento por Industria y Comercio, Patente de Alcohol, Juegos Permitidos y Ocupación de la Vía Pública, semestrales y Juegos Permitidos y Flota y Navegación por cuota anual.

Sereunieron anoche los congresistas de Acción Repúblicana

También estaban presentes los consejeros, 2 Strio.s y el Director de la Renta

En el despacho de la Secretaría de la Mayoría del Senado se reunió anoche, ya pasadas las once, un grupo de senadores, representantes y consejeros republicanos, entre los que se encontraban Ramón Zaydín, Octavio Rivero, Ricardo Campanería, José Manuel Gutiérrez, Calixto Manduley, José Manuel Quintana, Diego Csar Rodríguez, Fuentes Junco, Radio Cremata, José Mora y Agapito Barrero.

Participaron asimismo de la reunión los secretarios de Gobernación y del Trabajo, señores Carlos Peláez y Agustín Cruz, y el Director de la Renta de Lotería, señor Hartman.

Aunque la reunión se prolongó hasta horas de la madrugada, no pasó de un largo cambio de impresiones sobre tópicos de actualidad.

Como quiera que solamente se cambiaron ideas, sin que se llegara a acuerdo alguno, pues se trataba de una reunión informal, ninguno de los asistentes quiso hacer declaraciones.

DECAPITARON A UNA MUJER Y A UN JOVEN, AYER

La primera asesinó a 3 nietos y el segundo a su abuela. Niño asesino

TRIER, Alemania, Julio 9. AP. Una abuela y un nieto fueron decapitados hoy y una tercera persona fué sentenciada a prisión perpetua por el delito de asesinato.

Approlonia Schu, de 51 años de edad, la abuela, fué ejecutada por haber dado muerte a los tres hijos ilegítimos de su hija Ana. Esta fué condenada a prisión perpetua.

Josef Breuer, de 19 años de edad, fué decapitado después de comprobarse que había asesinado a su abuela para robarle.

Mientras tanto, en Mainz se dictaba un veredicto y sentencia de muerte contra Frieda Vogler, de 40 años, por haber envenenado a su anciano esposo y a su entenado.

En Hanover, un muchacho de 15 años de edad está siendo juzgado porque dió muerte a su abuela con una cuerda.

SUGERENCIAS PARA LA EXPORTACION DE JALEA DE GUAYABA PARA EUROPA

El señor Guillermo de Blanck, Ministro de Cuba en Suiza, en nota enviada a Comercio Internacional, dice lo siguiente:

«Me permito indicar la conveniencia de sugerirse a los productores cubanos de guayaba la necesidad de exportar su producto en forma de jalea clara o espesa, en frascos de cristal, para una o varias personas, y en lata para la jalea más espesa, prescindiéndose de la pasta que no gusta sino al cubano y quizás a algún sudamericano y español; tomándose además la precaución de emplear en el producto exactamente la cantidad de azúcar utilizada en los Estados Unidos y Europa en productos similares. El exceso de azúcar de las mermeladas, etc, cubanas, es desagradable para el paladar extranjero. La jalea de guyaba en la forma que indico y convenientemente anunciada podría conquistarse mercados como el inglés, francés y el alemán facilmente. El Brasil exporta una jalea de guayaba deliciosa.

POR ESTAR ABURRIDA DE LA VIDA UNA JOVEN TRATO DE SUICIDARSE

El teniente Martínez, al mando de la Primera Estación, se personó ayer tarde en el Primer Centro de Socorro con motivo de haber sido asistida en el mismo de graves síntomas de envenenamiento, Laudelina Lava y Nojas, natural de Los Palacios, de 25 años de edad y vecina de Santa Cecilia 25, en el reparto El Moro.

Declaró la paciente, que con motivo de encontrarse aburrida de la vida, ingirió ciertas sustancias venenosas con ánimo de privarse de la vida, resolución que llevó a cabo en la casa Peñapobre número 22.

Del hecho se dió cuenta al Juez de Instrucción de la Sección Primera.

LA NUEVA TASA EN EL REDESCUENTO NO CAUSA EFECTO EN LA BOLSA

PARIS, julio 9. (Por «The N. Y. Herald Tribune Service»).— A pesar de la nueva reducción del tipo de descuento del Banco de Francia, de cuatro a tres por ciento, que debió animar las rentas, éstas demostraron hoy tendencia bajista. El número de transacciones fué reducido y la Bolsa se mostró apática. Las rentas declinaron de setenta a ciento veinte centésimas. Los valores internacionales se mostraron irregulares aunque algunos grupos recuperaron las pérdidas sufridas ayer.

UNA ANCIANA RESULTO HERIDA AL RECIBIR UNA PEDRADA

La Policía recogió ayer tarde herida a la anciana Juana Puche, de 72 años de edad y vecina de Omoa 27, que se encontraba sin conocimiento en la esquina de San Ramón y Castillo. Conducida al Primer Centro de Socorro, presentaba una herida en la cabeza, siendo su estado de carácter grave.

La paciente no pudo prestar declaración, pero según investigaciones del vigilante 2753, la anciana había sido agredida por un sujeto conocido por «Caguita», que reside en San Ramón y Castillo.

Posteriores pesquisas llevadas a cabo por el capitán Figueroa, dieron a conocer la verdad de lo ocurrido en relación con este hecho.

En ocasión de transitar la anciana por el lugar donde apareció, fué alcanzada por una de las piedras que mutuamente se arrojaban varios menores, ocasionándole la herida que presentaba.

UN MENOR HERIDO DE UN TIRO CASUALMENTE

El menor Williams Rose, vecino de J y Calzada, fué asistido ayer en el Centro de Socorro del Vedado, de una herida de bala en la mano izquierda, siendo su estado de gravedad.

Declaró a la Policía, que en ocasión de encontrarse trabajando como sirviente en la Estación de Radio situada en A y Calzada, tomó de una gaveta una pistola automática, disparándosele y siendo alcanzado por el proyectil, estimando el hecho casual.

Agregó que el arma es propiedad del dueño de la referida Estación, que está autorizado para usarla.

M.E.C.D. 2016

RED BARRY

OCULTO EN BUEN ESCONDITE

Por Will Gould

MANDRAKE

¿DONDE ESTA SIR OSWALD?

Por Lee Falk y Phil Davis

ENRIQUITO

EL DESAYUNO

Por Carl Anderson

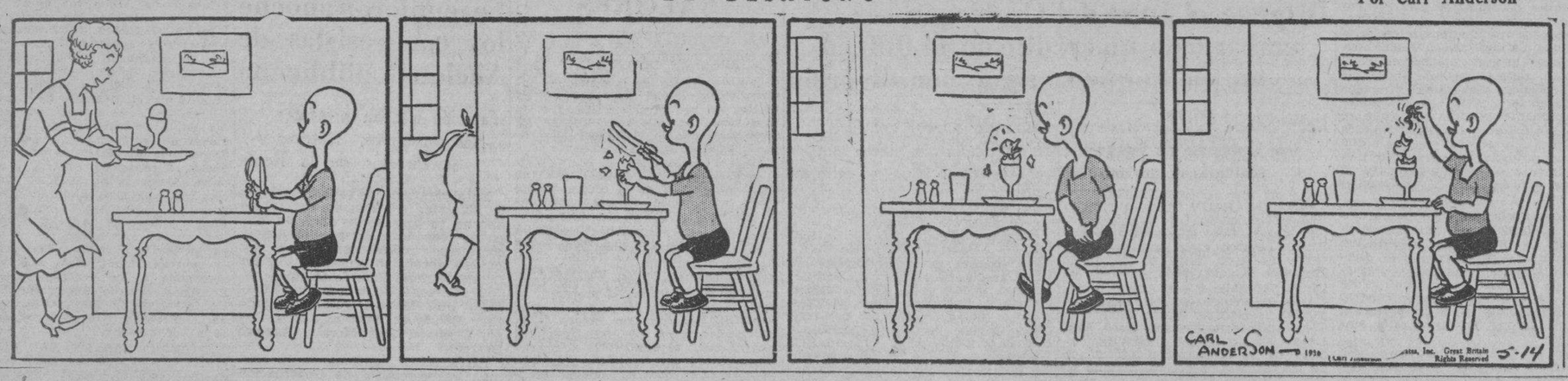

TERRY y los piratas

por MILTON CANIFF

¡BUBÓNICA!

133.

SE HALLABAN EN AGRIA DISCUSION IRMA Y LA SRA. DE WING, CUANDO SE PRESENTO UNA SIRVIENTA ALARMADA A INFORMAR QUE UNA PLAGA VIOLENTA ESTABA ATACANDO A LOS INDIGENAS.

LA BUBONICA

EL CUENTO DE HOY

MERCADO DE MENORES

Redge Freeman, de San Francisco, trajinaba en turista apacible a través de los jardines de los Campos Eliseos cuando, en un caminillo un poco desierto fué testigo de un espectáculo insólito. Vomitando injurias un hombre, joven aún, mal vestido, avanzaba, con la mano levantada, sobre una jovencita.

Esta miserable criatura, que podría tener cinco o seis años, vestía de tal suerte que podía inspirar la compasión a los corazones más duros. Con zapatos de hombre, demasiado grandes para ella, encerraban los pies desnudos. Un jubón raído, un chal que debió ser negro algún tiempo, completaban el tocado de la criatura. Pero, en su rostro pálido flameaban dos ojos negros, sombreados por largas pestañas. La boca pequeña, carnosa, abríase bajo una nariz de un perfil admirable.

Redge, que se había aproximado, comprendió el motivo de la querella. La pequeña, cansada en su trajín de vender maní en las terrazas, pretendía reposar un poco. El hombre, furibundo, bajó la mano sobre el rostro de la niña. Ella no lloraba, aunque la bofetada fué brutal; pero con un trapo que le servía de pañuelo se enjugaba las lágrimas y la sangre que le brotó de las narices. Después dijo con el tono voluntarioso de una mujer:

—Mátame si quieres; no me muevo de aquí.

Fué entonces cuando Redge se decidió a intervenir.

—¿No seguirá usted maltratando a esta niña?, —dijo con coraje—; ¡tendrá que entendérselas conmigo!

—Tenga cuidado señor; es un taimado cuando está bebido.

Dejando a la criatura se precipitó sobre el importuno. El americano agarró el puño que le amenazaba y con un directo al estómago, le envió al suelo. La muchacha se echó a reir.

—Ah, esta vez ha tenido lo suyo—. Después dijo, ya sería—. Pero, ¿qué haré esta noche cuando esté sola con él?

—¿Es tu papá?

—Sí; no tengo madre

—Y si yo te llevara conmigo, bien lejos, ¿estarías contenta?

—¡Oh!, maravilloso —dijo, elevando los ojos al cielo.

—Ah, pega usted duro —comprobó el borracho, rehaciéndose poco a poco.

—Me parece que avisaré a la policía.

—Yo soy un buen hombre. En San Quen me conoce todo el mundo. Quiero mucho a mi pequeña Lucete; sólo que, como dice el proverbio, quien bien ama, bien castiga.

—Quiero creerle. Vamos a tomar un vaso.

Cuando estuvieron sentados, el americano propuso:

—¿Quiere usted venderme a Lucete?

—Presidiario, —exclamó el borracho.

—¡En serio! ¿Cuánto quiere usted?

—Que sé yo; un buen precio. Piense usted que ella me proporciona sus quince francos diarios; algunas veces más. ¡No la cedería ni por diez mil francos!

—Firmemos un papel por el cual usted abandona, en beneficio mío, todos sus derechos sobre ella, y cuente con veinte grandes billetes. ¡Helos aquí sobre la mesa!

La vista de los billetes alumbró los ojos del mendigo; y el negocio quedó cerrado. Para no dejar a Reboudart—este era el nombre del padre—arrepentirse, Redge tomó a Lucete, y escapó en un taxi. Dió al chofer la dirección de una casa de modas. Y allí confió la niña a una vendedora que se la llevó, y media hora más tarde, una criatura bella, transfigurada por un traje de primavera y la limpieza, apareció:

—¿Estás contenta?, preguntó Redge, o ¿quieres que te vuelva a llevar con tu papá?

—No bromees. Me voy contigo hasta el fin del mundo.

El desparpajo de la contestación, la desopilante mímica que la acompañó, todo alentó a Redge en el proyecto que había concebido.

Redge no era una mala persona, pero conocía el valor del dinero y no se hubiera desprendido de los billetes, sin tener algo entre manos. Luecette pasó la noche en la habitación del hotel confortable; dando su mano al gran amigo, al día siguiente salían del Havre en un gran trasatlántico que se dirigía a New York.

Los veinte mil francos embolsillados por Roboudart duraron apenas un mes. El nuevo rico quería «vivir» su vida. Las explicaciones que daba acerca del origen de la fugaz riqueza despertaron sospechas, al extremo que guardó prisión dos meses; y sin saber cómo, se halló en la calle, contentándose con el socorro de «parado». Tenía que prescindir del auxilio de Luecette.

Hacía ya un año de haberse separado de la niña, cuando Nenesse, uno de sus camaradas, llevó a Alberto a un cinema, donde se representaba un film desopilante llamado «Las fantasías de Lilí».

—Figúrate —dijo Nenesse— que trabaja la famosa Lilí Durwel. Vas a ver: estupenda.

Y, en efecto, Alberto vió aparecer en el écran una deliciosa muchacha que puso literalmente al borde del paroxismo de la risa a toda la sala. Detallaba su papel como una comedianta consumada, y la luz que despedían sus bellos ojos, corría pareja con sus graciosas aptitudes.

—¿Sabes cuánto gana esa chiquilla? ¡Más de cien francos por día!

—¡Quiá! y más de un millón por año. Imagínate que sus familiares nadaron en la abundancia.

Alberto no contestó. Miraba a la joven estrella con una atención enorme. De pronto lanzó un grito.

—¡Cállese! ¡chist!, dijeron los cercanos espectadores.

—¿Qué te pasa?, le dijo Nenesse.

—Pero, ¿no la reconoces? Está tan transformada que ni yo mismo la reconocí de seguida. Pero, no me equivoco: es Lucette. Cuando pienso que sólo me ha pagado veinte mil francos, ¡El muy sinvergüenza!

JACQUES CONSTANT

Lea ¡ALERTA! al mediodía. Un periódico al alcance de todas las mentes y todos los bolsillos

RAREZAS DE LA VIDA

por Richard W. Thomas y Walter Galli

CIENCIAS E INVENCION

Se están usando unos discos blancos que se colocan en la espalda de los peatones que transitan por las carreteras de noche, cuyo disco refleja la luz de los reflectores evitándose así accidentes.

Habiéndose llegado a una altura de 20 a 25 mil pies de la tierra se encuentra que la atmósfera está libre de todo germen.

Las líneas aéreas en China han transportado durante el pasado año, 10,400 pasajeros y 64,000 kilogramos de correspondencia.

Un dispositivo inalámbrico inventado en New York hace posible recoger una conversación telefónica a doscientos pies de distancia o en la próxima habitación a la que esté instalado el aparato.

El Gobierno de Colombia ha instalado una Sección en el Ministerio de la Industria y Trabajo para promover las industrias existentes y crear nuevas actividades industriales en la República.

Metales, pieles,, cristal, papel y otros materiales se les puede dar una cubierta dura pero flexible, cubriéndolos con un líquido recientemente descubierto.

El Transvaal tiene una mina más de oro en producción que el año pasado, llegando a un total de 33.

CURIOSIDADES DE LAS PLANTAS

En las selvas vírgenes del Africa oriental, existe una enredadera cuyo nombre científico es «pisonia aculeata». Esta planta produce en gran cantidad pequeños frutos, que tienen la curiosa propiedad de pegarse a todo objeto que entra en contacto con ellos. Como la cantidad de los frutos es muy grande y su poder adhesivo muy fuerte, sucede que los pequeños pájaros que se posan en la planta se cubren de frutos, para deshacerse de los cuales les cuesta enorme trabajo. Muchos de ellos no pueden batir las alas y caen al suelo. Y ahí se desarrolla el drama. Sucede que al pie de las plantas se hallan serpientes venenosas esperando los efectos del árbol-trampa. A su turno, los negros saben que basta dirigirse a la «pisonia aculeata» para cazar uno o varios de esos peligrosos reptiles.

HECHOS RAROS, PERO IGNORADOS

UN FUSIL ORIGINAL

El 15 de mayo del año de gracia de 1718, el rey Jorge I de Inglaterra, otorgó al señor James Puckle, de Londres, la patente número 418, para un fusil de repetición. Montado sobre un trípode, este fusil «descargaba a menudo y todo el tiempo que se deseaba y podía ser recargado fácilmente».

Poseía, además, una particularidad muy original: lanzaba «balas cuadradas contra los turcos y redondas contra los cristianos».

(De «Literary Digest», de Nueva York).

LO KOLOSAL

En Alemania—ya nos parece innecesario decirlo—todo es «kolosal». Ni la América del Norte los alcanza en esta especialidad.

Ahora, por ejemplo, dicen de Berlín que van a construir allí un gran automóvil o autocar, para viajes de turismo, que tendrá las siguientes dimensiones:

Treinta y ocho metros de longitud, siete metros y medio de ancho y catorce metros de altura. Las ruedas tendrán doce metros de circunferencia.

Trasportará ciento cincuenta pasajeros y doscientas toneladas de equipaje.

Frente a esto, el Arca de Noé no era más que un juguete de niños.

(De «República», de Lisboa).

CRUCIGRAMAS

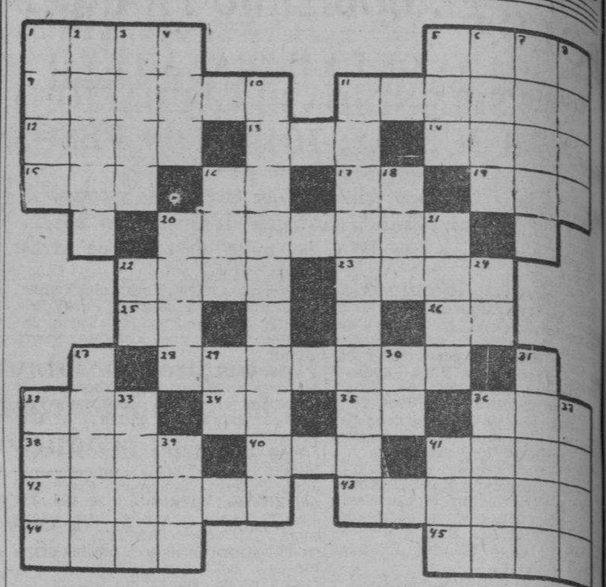

HORIZONTALES

1.—Loba de los ajusticiados.
5.—Ciudad de Argelia.
9.—Metal.
11.—Orden en línea recta.
12.—Uno de los Estados del Brasil.
13.—Nombre vulgar de un mono platirrino de Colombia.
14.—Obispo de Palmira y confesor de Carlos IV.
15.—Terminación de aumentativo.
16.—Sociedad de torcedores.
17.—Décimosexta letra del alfabeto griego.
19.—Composición poética.
20.—Estuche para guardar papeles, billetes de banco etc.
22.—Capital del Perú.
23.—Mamífero roedor.
25.—Afirmación Nacional.
26.—Existe.
28.—Sal del ácido clórico.
32.—En el juego de la secansa dos o tres veces iguales.
34.—Preposición inseparable.
35.—Infusión.
36.—Metal.
38.—Movimiento de la boca y rostro, que demuestra alegría.
40.—Antillo.
41.—Parte del ave (pl.)
42.—Ciudad de Francia.
43.—Principiante en cualquier facultad o materia.
44.—Atrever .
45.—Pronombre demostrativo (pl.)

VERTICALES

1.—Movimiento convulsivo del diafragma.
2.—Persona que ha perdido el juicio.
3.—Hoguera.
4.—Nombre femenino.
5.—Prominencia que forma la superficie del agua agitada.
6.—Hermano de Rómulo, primer rey de Roma.
7.—Instrumento de agricultura.
8.—Substancia untuosa, que forma una capa sobre la leche.
10.—Orden de crustáceos entomostráceos que viven en el fondo de las aguas.
11.—Figuras de construcción.
16.—Personaje representativo de una nacionalidad.
18.—Cólera.
20.—Metal.
21.—Que niega la existencia de Dios.
22.—Artículo.
24.—Naipe.
27.—De otro modo, por otro nombre.
29.—Artículo.
30.—Arbusto de China y Jepón de unos dos o tres metros de altura.
31.—Agradable.
32.—Arma para disparar flechas.
33.—Porción de tierra rodeada de agua.
36.—Prominencia que forma la superficie del agua agitada (pl.)
37.—Animal plantigrado (pl.)
39.—Río de Suiza.
41.—Animal bípedo con alas y plumas.

Solución al Crucigrama anterior

D	A	R	I	E	N	■	G	R	A	D	A	S		
A	R	A	D	O	■	S	■	A	B	I	L	A		
M	■	S	E	■	S	A	R	■	I	A	■	L		
A	C	■	A	G	A	B	A	M	A	■	R	A		
■	L	A	■	A	T	A	D	O	■	S	A	■		
P	A	G	A	R	E	■	A	I	R	A	D	O		
A	R	A	■	I	N	■	S	S	■	L	I	S		
■	A	■	U	T	R	■	S	A	■	O	■	■		
C	S	■	R	O	■	A	■	A	R	■	S	O		
I	■	P	A	S	A	M	A	N	O	S	■	R		
N	E	O	N	■	C	A	R	■	M	E	T	A		
C	O	L	O	N	O	■	■	O	C	O	T	A		

BREVES Y MUY BREVES

«¿EDICHOSI»

Es una palabra latina y significa «piojo político» si hemos de creer a Fiorello La Guardia, Alcalde de Nueva York, que la incorporó al léxico político en un discurso pronunciado el 27 de junio último. Se trataba de la inauguración de una de las diez piscinas palaciales con que la sección de Obras Públicas del New Deal ha obsequiado a los niños de la metrópoli. Parece ser que los enemigos políticos de La Guardia habían hecho circular una petición de los vecinos de esa localidad en contra de la piscina y pidiendo que se devolviera al parque su primitiva atracción, despojándolo del espectáculo de chiquillos desnudos. Fué, refiriéndose a ellos, que La Guardia usó el vocablo que luego explicó a los periodistas.

LA LEY Y EL AGRADO

Policía.—Siento mucho, señorita, pero en este lago no está permitido bañarse.

La bella.—¿Y por qué no me lo dijo usted antes de que me desnudara?

Policía.—Por muchas razones, y, además, porque la ley prohibe bañarse aquí pero no prohibe desnudarse.

ALGO A FAVOR

Hay una satisfacción cuando uno analiza el estado de nuestro país. En la de que ninguna otra nación podría habernos dado la paliza que nosotros mismos nos hemos dado.

(«The Little Rock Gazette»).

LA GENERACION PERDIDA

Un recién graduado en la Universidad cayó muerto de repente en el momento en que conversaba con su padre de regreso a su casa. Se dice que fué un ataque al corazón motivado por una gran sorpresa. Su padre le dijo que le había conseguido un empleo.

(«Life»).

LA VIRTUD ESTA ALLI

Dicen algunos pesimistas que esta generación ha perdido el hábito del ahorro. Sin embargo, ahí está el caso de ese policía de San Francisco que dijo al Jurado en una investigación acerca de sobornos en la policía que él había ahorrado $4000 en unos pocos años con un sueldo de $2,400 al año.

(«Philadelphia Inquirer»).

VERDAD

Julio.—Oye, Jorge, ¿por qué no me devuelves esos diez pesos que te presté y que me dijiste que sólo necesitabas por un tiempecito?

Jorge.—Los necesitaba por un rato breve, es verdad. No los tuve más de media hora en el bolsillo te aseguro.

(«Pathfinder»).

DIETA

—Mi médico me ha aconsejado que me ponga a dieta.

—¿Y lo hiciste?

—Después de pagarle la cuenta no me quedaba otra cosa que hacer.

(«Judge»).

FRANQUEZA

—¿Y cómo te parece que resultará la elección este año?

—Oh. Yo creo que mi partido tiene ganada; a menos que nuestros enemigos nos compren todos.

(«Judge»).

Y MUY DIFERENTES

—Yo entiendo que tu mujer habla dos idiomas, Miguel.

—Sí. Uno conmigo y otro con el resto de la gente.

(«College Humour»).

PRECAVIDO

No entiendo cómo el sacerdote que predicó esta mañana pudo haberse expresado de esa manera acerca de los ricos. Pudo haber habido alguno que se ofendiera en la congregación.

No entre esa gente. El sabía que no había uno en la iglesia que tuviera 50 dólares a su haber.

(«Churchman»).

PASATIEMPOS

Para completar el dibujo trace con un lápiz una línea continua que enlace todos los puntos en orden numérico.

SOLUCION AL PROBLEMA DE AYER

Danza todas las danzas que ha tejido el oriente
las que prenden hogueras en la carne liviana
y a las plantas deshojan de la déspota humana
o la flor de la vida o la flor de la mente.

(Guillermo Valencia).

M.E.C.D. 2016

ACORDARON LOS INDUSTRIALES CELEBRAR EL TERCER CONGRESO INDUSTRIAL EN EL MES DE DICIEMBRE

BOLSA DE LA HABANA

Cotizaciones efectuadas ayer en la Bolsa de la Habana

COTIZACION OFICIAL

Bonos y Obligaciones

	Comp.	Vend.
República de Cuba:		
Speyer, 1904	103	107
Deuda Int, 1905	97	100
Cuatro y medio, 1909	99½	103
Morgan, 1914	103¼	107
Morgan (5½) 1923	104¾	107
O Públicas (5½) 1945	48	50
Obligs Oro (5½) 1935	40	50
Recibos de Depósito de Obligaciones Oro	31	36
Azúcar (5½) 1940	99	—
Rep Cuba, Morgan (Seriados) 5½% — 1927:		
I Vence 1 julio 1936	99	103
J Vence 1 julio 1937	99½	—
Ayunt Hab 1a Hipt	94	110
Ayunt Hab 2a Hipt	95	110
Centro Asturiano	45	—
Territorial, Serie B	36	—
Cervecera	46½	60
Cervecera Obligs no hipt	8	12
Gas	107	—
Hav Elec (Consol)	35	40
Hav Electric, Debentures Obligs no hipt	4⅝	5¾
Edificio La Metropolitana, S A	14	—
Mercados de Abasto y Consumo 1a Hipt	50	—
Nueva Fábrica de Hielo	103	—
Papelera Serie B	93	—
Teléfono	91	—
Unidos	12	—

ACCIONES

	Comp.	Vend.
Banco Territorial	8½	—
Territorial (Benef)	⅛	—
Cervecera	20	50
F C Consolidados de Cuba, P	6½	8½
Cuba, R R	12	—
Fibras y Jarcia	25	—
Hav Elec Utilities Com, P 6 por 100	48¼	52
Hav Elec Utilities Com, P 5 por 100	14	20
Hav Elec Railway Com, preferidas	2⅝	4½
Hav Elec Railway Com, comunes	¾	1½
Jarcia, P	75	95
Jarcia, C	15	18
Licorera de Cuba	8	9
Mercantil, La (Seguros)	70	—
Metropolitan Auto	100	—
Naviera, P	15	25
Naviera, C	2½	—
Nueva Fábrica de Hielo	140	—
Nueva Fábrica de Hielo, beneficiarias	41¾	—
Pesca, P	20	—
Pesca, C	4	—
Teléfono, P	46	53
Teléfono, C	17	—
Unidos	2½	3½
Unión Oil	2½	4¾

«COTIZACION LIBRE»

Bonos y Obligaciones

	Comp.	Vend
Inter Tel Convert, 4 y medio por ciento	92	—
Inter Tel, 5 por ciento, 1955	80	—
Cuba Tel Co, 7 y medio por ciento	103	—
Cuba R R, 5 por ciento, 1952	55	—
Cuba RR, 7 y medio por ciento, 1936	62	—
Norte de Cuba, 5 y medio por ciento, 1942	57	—
Vertientes Sugar, 7 por ciento, 1942	14	—
Eastern Sugar, 7 y medio por ciento, 1937	14	—
Central Cunagua, 6 por ciento, 1957	101	110
C Gallego, 6 por ciento, 1975	40	—
Ved Tennis, 3 por 100, 1949	8	—
Pro Arte Musical, 7 por ciento	45	70
Casino Español, 6 por ciento	45	—

ACCIONES

	Comp.	Vend.
Inter Telp and Tel	13	—
Cía Cubana de Electricidad, P, $6.00	33	40
Cuban American Sugar, preferidas	88	—
Cuban American Sugar, comunes	8¾	—
Cuba Company, C	1⅛	3
Nueva Papelera Cubana	80	—
Cía Litográfica, P	78	—
Auxiliar Marítima, P	4	10
Seguros La Comercial	70	—
Seguros El Comercio	105	—

COTIZACION A TERMINO

Ayer, a las 3.30 p. m.
Entregas: días 15 y último de mes
Bonos y Obligaciones

	Comp.	Vend.
República de Cuba:		
Speyer, 5 por ciento	103	107
Deuda Interior	97	100
Speyer, 4 y medio por ciento	99½	104
Morgan, 5 por 100	103½	107
Morgan, 5 y medio por ciento	104¾	107
O Públicas, 1945	48⅞	49¼
Obligaciones Oro	38	45
Recibos de Depósitos de Obligaciones Oro	32⅞	34¼
Azúcar	98	—
Julio 1936, I Morgan	99½	104
Julio 1937, J Morgan	99	104
Ayuntamiento, 1a	95	110
Ayuntamiento, 2a	95	110
Centro Asturiano	45	—
Cervecera Internacional	46	60
Cervecera Internacional, Obligs no hipt	8⅛	12
Gas y Electricidad	108	—
Hav Elec Railway Co	36⅝	39
Hav Electric Ry Comp, Obligs no hipt	4⅞	5¼
Nueva Fábrica de Hielo	104	—
Pap Cubana, Serie B	92	—
Cuban Telephone Co	992	—
Unidos	14	—

ACCIONES

	Comp.	Vend.
Cervecera Internacional	21	40
F C Consolidados, P	6½	8½
Cuba Railroad, P	11	—
H E Utilities, Prefs	49	51
H E Utilities, Pretes	14½	20
Hav Elec Ry Co, P	2⅝	4½
Jarcia, P	70	—
Jarcia, C	15	18
Licorera de Cuba	8½	9
Naviera, P	14	—
Naviera, C	2½	—
Nueva Fábrica de Hielo	140	—
Nueva Fábrica de Hielo, beneficiarias	42	—
Teléfonos, P	48	55
Ferrocarriles Unidos	2¾	3½
Unión Oil Co	2	5⅞

COTIZACIONES DE LA BOLSA DEL AZUCAR DE NEW YORK

Habana, Julio 9 de 1936.—Por el hilo directo de Luis Mendoza y Cía.

Anterior	Meses.	Abre.	Máx.	Mín.	Cierre
2.53	Mayo	2.53	2.58	2.58	2.58
2.77	Julio	2.74	2.78	2.74	2.79
2.82	Septiembre	2.80	2.85	2.81	2.83
2.80	Noviembre	2.78	2.82	2.82	2.82
2.57	Enero	2.55	2.61	2.60	2.60
2.53	Marzo	2.53	2.58	2.58	2.58

APRECIACION DEL MERCADO DE AZUCAR

Por LUIS MENDOZA Y CIA.

JULIO 9, 1936

	Ant.	Hoy.
E. Unidos, costo y flete	2.80	2.82
E. Unidos, contado, base LAB	2.67	2.69
E. Unidos, retenidos, contado, base LAB	2.37	2.39
O. países, contado, base LAB	0.82	0.82
Cuota local, contado, base ex almacén	0.79	0.79
Tres cuotas de embarque, base LAB	1.88	1.89
Todas las cuotas, contado, base LAB	1.81	1.82
Cuota de colonos 1936, en almacén, por saco	$5.58	$5.61

BUFETE DE JOSE I. RIVERO
Notario: FELIPE RIVERO
Chacón No. 33
A-8142
HABANA
Teléfonos:
M-1472

Protestan los fabricantes de muebles de la competencia ilegal que le hacen numerosos productores que no tributan

Dirigieron telegramas a los Secretarios de Comercio y Trabajo y al Alcalde de la Habana. Solicitan que se adopten esas medidas eficaces que los amparen en su derecho

Una de las sesiones más laboriosas de la Asociación de Carpintería en General, fué la celebrada en la noche de ayer en su local social de la Manzana de Gómez, Departamento 315.

Fué leída y aprobada el acta de la sesión anterior, así como las operaciones de Caja. En el informe de Tesorería se dió cuenta de las nuevas inscripciones de socios Protectores, habiéndose notado un aumento en las recaudaciones, debido a las gestiones que se vienen haciendo por la Comisión de Propaganda cerca de los proveedores de los industriales, quienes, en su inmensa mayoría, han respondido al llamamiento hecho por esta Asociación.

Se trató ampliamente el problema del clandestinaje, tan combatido por la prensa habanera y por todos los industriales de Cuba; problema éste «que va tomando caracteres verdaderamente alarmantes debido a la poca o casi ninguna persecución por las autoridades, que no hacen cumplir el Decreto-Ley 163.»

Con tal motivo, en la noche de ayer se remitieron telegramas a los señores Secretarios de Comercio y Trabajo y al señor Alcalde Municipal, soliictando audiencias con carácter urgente.

Se acordó el envío de un memorándum explicativo de los perjuicios que recibe la Industria y el Comercio de Muebles, debido a la desleal competencia que vienen haciendo los elementos clandestinos, quienes, además de no pagar impuesto ni contribución alguna, burlan todas las Leyes sociales, provocando el natural desconcierto entre los industriales legalmente establecidos, «que se ven imposibilitados de pagar mejores jornales a sus obreros debido a que los clandestinos pueden competir, precisamente a costa del obrero, a los que explotan como justificación para subsistir».

Se acordó también pasar circular a todos los asociados, anunciando el acuerdo de prohibir la elaboración de maderas a personas que no fueran industriales legalmente establecidos, ya que muchos clandestinos se valían de este medio para trabajar sin necesidad de tener maquinarias, que son las que delatan a estos elementos.

Sobre la mesa quedó un proyecto que será discutido en la próxima sesión, relativo a la formación de una Cooperativa que proverá de maderas del país a todos los fabricantes legalmente establecidos. Este proyecto mereció el aplauso de todos los Directivos, y a juzgar por las manifestaciones hechas por muchos de ellos, dentro de poco tiempo el referido proyecto será una realidad.

Fué admitido como socio el señor Felipe Gorrín, establecido en Santa Clara y, a su vez, se le nombró Delegado de la Asociación en dicha Provincia.

Los señores Jesús Lacera y Andrés Malpica, Presidente y Secretario respectivamente, pronunciaron sendos discursos que pusieron de relieve el peligro del clandestinaje que amenaza a la indutstria nacional del mueble, y abogaron por la más estrecha unión entre los fabricantes de la República, para evitar que dicha industria, de la que viven miles de familias cubanas, «caiga en descrédito y provoque la importación de muebles extranjeros en la misma proporción de aquello stiempos en que por falta de experiencia se fabrican de calidad inferior».

TABACO

Ciento ocho tercios más de la nueva cosecha de Partido compró la Cuban Land & Leaf Tobacco. Eran de rezagos y bancos. Antes había comprado a Severiano Jorge y Compañía novecientos ochenta y ocho tercios de capas, también de la última cosecha; unos cien a Sobrinos de Antero González, y lotes más pequeños a varias firmas especializadas, como las dos mencionadas, en el cultivo y selección del tabaco de dicha procedencia.

Los ciento ocho tercios que hemos apuntado, fueron registrados por los peritos de la mencionada Compañía en los almacenes de Severiano Jorge y Compañía, quienes la semana pasada terminaron las escogidas que tenían funcionando en Alquízar y San Antonio de los Baños, según anticipamos oportunamente.

Dicha firma ha entregado los últimos lotes procedentes de esas selecciones. Otras firmas tienen comprometidas varias partidas de rezagos y bancos, y es factible que muy pronto limpien también sus almacenes si la demanda por el tabaco nuevo de Partido no se detiene.

—La capadura vieja de Remedios, que otra vez ocupó nuestra atención, sigue pasando a terceras manos. Una firma exportadora registró y cargó quinientas veintinueve pacas que estaban disponibles en un almacén.

Hay comprometidos otros lotes, de los pocos que quedan, por varios exportadores, y todo dice que las existencias de dicha clase han de ser absorbidas de un momento a otro.

—Cincuenta tercios de manchados; cincuenta de capadura, y otras partidas, también de clases bajas con destino a la exportación, han sido vendidas y entregadas en estos días.

LAS ENTRADAS DE RAMA.—Entraron ayer por los ferrocarriles las partidas de tercios y pacas siguientes:

De Pinar del Río, para H. Duys y Compañía: 162.

Del mismo Pinar del Río, para Domingo Méndez e Hijos: 140.

De San Juan y Martínez, para la Cuban Land: 15.

De Puerta de Golpe, para Cano y Hermanos: 49.

De Consolación del Sur, para P. B. Cobo: 4.

De Camajuaní, para la General Cigar Company: 65.

De San Luis, Pinar del Río, para Toraño y Compañía: 50.

Del mismo San Luis, para Ruisánchez, Egusquiza y Compañía: 64.

También de San Luis, para Martín Dosal e Hijos: 282.

COMPRAS EN LOS CAMPOS.—La acción compradora de varias firmas no se ha detenido en Las Villas. Desarrollan nueva actividad estos días, en los centros productores espirituanos, los mercados de la Ruppin.

Los de Trinidad y Hermano siguen actuando en varios veguerios de la provincia pinareña; comprando matules por San Luis, Pilotos, etc.

Igual acción desarrollan los compradores de Domingo Méndez e Hijos en la mencionada región.

Angel Fernández Marcos y Antonio Samá (para Ramón Rodríguez y M. Dosal, respectivamente), están comprando tercios de capadura nueva en San Luis, Pinar del Río, y otros centros productores.

MERCADO DE METALES

Cierre ayer en New York, recibido por el hilo directo de Luis Mendoza y Compañía:

Cobre	9.15
Plomo	4.60
Zinc	5.12½
Plata	—
Estaño	43½
Níckel	35

GANADO

LOS PRECIOH EN PIE

Precios que pagan compradores, entregado el ganado en esta capital:

	Ctvs. Libra
Vacuno, de 3½ a	3¾
Cerda, de 7 a	8
Lanar, de 3 a	3½

LOS PRECIOS DE LA CARNE

Los precios que rigen en los Mataderos de esta capital para las carnes, son los siguientes:

	Ctvs Kilo
Vacuno, de 13 a	15
Cerda, de 25 a	30
Lanar, de 15 a	20

MATADERO DE LUYANO

Se sacrificaron ayer en el Matadero de Luyanó:

	Cabezas
Vacuno	115
Cerdos	31
Carneros	10

MATADERO INDUSTRIAL

Se sacrificaron ayer en el Matadero Industrial:

	Cabezas
Vacuno	98
Cerdos	49
Carneros	27

CARROS ENTRADOS

Ninguno

MERCADO DE GRANOS

El mercado de granos de Chicago cerró ayer a los siguientes tipos:

Avena:	
Julio	36½
Septiembre	37⅝
Diciembre	38⅞
Centeno:	
Julio	72
Septiembre	71¾
Diciembre	72⅞
Maíz:	
Julio	81⅝
Septiembre	78⅞
Diciembre	73⅝
Trigo:	
Julio	106⅛
Septiembre	106
Diciembre	107⅛
Trigo de Winnipeg:	
Julio	91⅝
Septiembre	91
Diciembre	91⅛
Trigo de Mineapolis:	
Julio	123⅜
Septiembre	121⅜
Diciembre	118⅞

Banco Herrero
OVIEDO
Cuentas corrientes y Caja de Ahorros con abono de intereses. Toda clase de operaciones
Dirección Telegráfica BANCHERRERO

GODOY-SAYÁN
SEGUROS Y FIANZAS
(INSURANCE AND BONDING)
TELEFONOS M-9866. M-9867
AGUIAR 77.
HABANA. CUBA

Pesetas Españolas
8 VENDEMOS POR $1.00
CASA «CASAIS»
Obispo No. 55.
Teléfono M-5355

COTIZACIONES

NUEVA YORK, julio 9. (AP.)—Cotizaciones al cierre de la Bolsa de New York:

Acciones: 1,291,590.

Bonos: $11,477,900.

COTIZACION DE LA PESETA

La peseta española se cotizó al cierre del mercado ayer, a razón de 7.27.27 por dólar.

COTIZACION DEL FRANCO

El franco francés se cotizó ayer al cierre del mercado, a razón de 15.06 por dólar.

COTIZACION DE LA LIBRA

La libra esterlina se cotizó ayer en el mercado local a $5.02½.

LA DICHOSA
BILLETES en todas cantidades.
Vendemos y compramos PESETAS
Obispo y Compostela.
Teléfono M-1804

BONOS DE CUBA

Cierre ayer en New York, recibido por el hilo directo de Luis Mendoza y Compañía:

	Comp.	Vend.
Speyer, 5%	99⅞	101
Speyer, 4½%	96¼	—
Morgan, 5%	100	—
Morgan, 5½%	101	101½
Obras, Públicas	48½	48⅞
Cuba Railroad, 7½%	60⅝	63
Cuba Railroad, 5%	55⅞	56½
Cuba Northen, 5½%	57½	58½
Eastern Sugar, 7½%	20	20⅝
Manatí Sugar, 7½%	41½	43
Int. Tel. and Tg.	92¼	92½

MERCADO DE LIVERPOOL

LIVERPOOL, julio 9.— El trigo debió abrir de 0 a 7-8 más bajo; abrió de un octavo a un medio punto más bajo, y a las 12:30 p.m. estaba de 0 a un cuarto mas bajo. El algodón debió abrir de 9 a 10 puntos más alto; a las 12:15 p.m. estaba de 2 a 4 puntos más bajo; recibos 2,000 pacas; Americanas 0; Middlings 7.52.

CIERRE DE LOS VALORES EN LA BOLSA DE N. YORK

NEW YORK, julio 9. (Por el hilo directo de Luis Mendoza y Cía).— Sin gran esfuerzo, las acciones efectuaron hoy de nuevo muy considerables progresos por la senda del restablecimiento. Pudo observarse con agrado que el alza se ha ensanchado lo suficiente para comprender la casi totalidad de la lista y que el volumen aumenta en el ascenso. Si bien es verdad que el mercado de acciones tiene todavía ante sí la nada fácil tarea de remontar las cumbres del mercado de alza de 1935-1936, no lo es menos que por ahora solo nos resta dejar que las acciones nos digan por sí solas, mediante su propia actuación, si van a acometer o no pronto esa tarea y, de ser así, si triunfarán en el empeño. Lo cierto es que con la iniciativa disfrutada, por ejemplo, en la actuación ya más confiada de las emisiones ferroviarias, el apoyo constructivo que el tono ya más fuerte de las acciones siderúrgicas capta inevitablemente, y otros detalles semejantes, la impresión reinante entre los que suelen participar en el mercado de acciones ha mejorado grandemente de una o dos sesiones a esta parte.

ACCIONES DE LOS BANCOS

Cierre ayer en New York, recibido por el hilo directo de Lamborn, Hutchings & Company:

Guaranty Trust	311
New York Trust	127½
Chase National Bonk	46¼
National City Bank	39⅝
Public	43¼
Irving Trust	15⅝
Manufacturers Trust	48⅜
Corn Exchange	66⅞
Chemical	59⅞
Bankers Trust	64⅛
First National of N. Y.	1.980
Manhattan	29¼
Royal B. of Canada	166¼

BOLSA DE NUEVA YORK

(Cierre de ayer por el hilo directo de Luis Mendoza y Compañía)

—A	
Amerada	96½
Am Radiator	20⅝
Adams Expr	11⅝
Air Reducc	71¼
Alaska Jun	13⅞
Alleghany	3⅞
Allied Chem	198¾
Allis Chal	44
Amer Can	133⅞
Am Car Fou	33⅝
Am F Pow	8
Amer Ice	3⅜
Amer Inter	10¾
Amer Loco	24½
Am P Light	13¼
Amer Smei	76⅜
Amer Sugar	53
Amer T and T	167½
Am Tobac B	101¾
Am W Works	24⅛
Am Woolen	8½
Anaconda C	35½
Atchison	76
Atlan Coast	24⅝
Atlan Ref	29½
Ass D Goods	17
Auburn Auto	28
Aviat Cor	5⅛
Amer Bank	38¼
Amer Metal	28½
—B	
Baldwin Lo	2½
Balt and Ohio	18⅜
Bendix Avi	25⅞
Best and Co	55
Beth Steel	49⅛
Borden Co	30⅝
Briggs	53½
Brook Man	47½
Byers A M	17¾
—C	
Can Pacif	12⅝
Cann Mills	40½
Case T Mach	165
C de Pasco	53
Ches and Ohio	65½
Chi R Islan	1⅞
Chrysler	112¼
Coca Cola	105⅝
Col Carbon	122¾
Comm and Sout	3¼
Congoleum	34
Cons Cigar	8¾
Cons Gas	38¾
Cons Oil	12⅞
Cont Can	77
Cont Oil	31⅛
Corn Prod	73
Coty Inc	4
Cuba Co	1½
Cub Amer S	9⅜
C Am Sug, p	92
Cmm-l So.v	14⅞
Chesapeake	79½
Col Fuel	5
Cruc Steel	35
Cons R Cuba	7¼
—D	
Del Hudson	39⅜
Del and Lack	16¼
Drug Inc	12⅝
Dupont	152¾
—E	
East Kodak	168⅛
El Auto Lit	34⅞
El Pow Lig	17⅛
Elec Bond	23¾
Erie (R R)	13⅜
—G	
Gen A Tank	47¾
Gen Asphalt	23⅝
Gen Elec	38
Gen Foods	40⅛
Gen Motors	68
Guantánamo S	2
Gillet Saf	14⅛
Gimbel Bros	15
Gold Dust	13⅜
Goodyear	22½
Gen Bronze	7¾
Great North	36½
—H	
Hershey, com	71
Homestake	421
Houston Oil	9⅝
Hudson Mot	16⅛
—I	
Illi Cent	21½
Interb R T	13
Int Cement	47⅜
Int Nickel	49⅝
Inter Tel	14
Illin Glas	159½
—J	
Johns Mansv	104¾
—K	
Kroger Groc	19¾
Kresge S S	24
Kelvinator	19½
Kennecot	39¼
—L	
Lambert Co	19¾
Ligg Myers	110
Loew-s Inc	51
Loose Wiles	43
Lorillard	23½
Louisy Nas	77½
Ludlum Stl	23
Lehman Cor	101½
Liquid Carb	36¼
—M	
Macy (H R)	43¾
Montgomery	43
Murray Corp	17⅞
—N	
N Y Central	36⅜
Nash	17
Nat-l Dist	27½
Nat-l Bisc	32¾
Nat-l Cash	22¼
Nat-l Dairy	27¾
Nat-l P Li	11¾
North Amer	30⅜
N A Aviat-n	7⅝
Norfolk and W	278
Nort Pacif	25½
—O	
Ohio Oil	13¼
Otis Elev	25⅛
Otis Steel	13⅜
—P	
Packard Mot	10½
Paramount	9
Pennsylvann	32⅜
J C Penney	87½
Pullman Co	46
Proc Gamble	46
Pure Oil	18⅝
Puerto Rico	27⅞
—R	
Radio Corp	11½
Rep I Steel	18⅝
Reynolds	55⅛
—S	
Safeway Sts	30¼
Sears Roeb	73⅞
Simmons Co	30⅛
Soc Vacuun	13¼
St Paul, p	3¼
So Pacific	33¼
South Ry	16⅝
Stan Brands	15½
Stand Gas	8¼
Stan N J	59¾
Stan Oil C	37⅜
Stewart War	17⅞
Studebaker	11
Sun Oil	76
—T	
Texas Co	37¼
Texas Gulf	35¼
Timken Roll	60¼
—U	
Union Carb	93½
U Pacific	125½
Union Oil	22⅝
United Cor	7⅝
Uni Cor, pfd	44⅝
Unit Fruit	78
U S Rubber	27⅞
U S Steel	59⅝
U Aircraft	22⅝
U S Ind Alc	34
—V	
Vanadium	17½
—W	
Warner Bros	10¼
West Union	84⅝
West Elec	122⅜
Woolworth	53¼

Emitirán un informe contrario a la ley que ha sido presentada ante el Senado relacionada con la minería

Admite la posibilidad de que sea aprobada una nueva legislación sobre seguros contraria al interés general. La Asociación estudiará el asunto con máxima atención

La sesión ordinaria, correspondiente al mes actual, de la Directiva de la Asociación Nacional de Industriales, fué presidda por el señor Francisco Gómez y actuó el Secretario Dr. Alfredo O. Cebrerio. Concurrieron los miembros de la Junta señores Julio B. Fernández, Aquilino Entrialgo, José R. Pérez, Juan Sabatés, Jean Leu, Guillermo Arguedas, P. K. Stiles, Antonio M. Souto, Carlos Quirch, Bernabé Sánchez, Mauricio Schechter y Juan Loumiet.

Aprobadas las actas y el balance presentados por el Secretario, se adoptaron, entre otros, los acuerdos siguientes:

Celebrar el II Congreso Industrial Cubano, en la ciudad de la Habana, a mediados del mes de diciembre próximo.

Convocar una Exhibición de Productos Cubanos, para que tenga efecto en los días que se celebre dicho Congreso Industrial.

Citar a cada rama de la industria cubana, para que, a la vez que se celebra dicho Congreso, se reúnan los miembros de cada giro de negocio en una Convención Anual, a fin de iniciar esta costumbre tan beneficiosa para la clase industrial.

Invitar a todos los industriales no asociados para que también formen parte y gocen de todos los actos relacionados con los anteriores acuerdos.

Se dió cuenta del proyecto de Ley presentado al Senado en relación con la industria minera, y se acordó solicitar informes de varias entidades asociadas a quienes afecta el problema, y que por el Secretario se redacte un escrito oponiéndonos al proyecto en cuestión.

El señor P. K. Stiles informó del estado en que se encuentra la tarifa de primas mínimas aprobada por la Comisión Revisora, cuya tarifa fué devuelta por el Consejo de Secretarios sin aprobarse, y del Proyecto de Legislación Social presentado al Senado por el señor Justo Luis del Pozo y su aprobación por dicho Cuerpo, amén de la posibilidad de que sea aprobada una legislación de seguros contraria al interés general, y se acordó que la Junta estudie el asunto para determinar la línea de conducta de la Asociación.

Se dió lectura al acta de constitución de la Sección de Confecciones de Ropa, la cual fué aprobada.

Se dió cuenta con un escrito de la Cámara de Comercio de la República de Cuba, enviándonos copia del enviado a la Cámara y al Senado pidiendo la derogación del Decreto-Ley No. 842, y se acordó expresar nuestra gratitud a la Cámara de Comercio de la República de Cuba por la valiosa cooperación que nos ha prestado en este asunto.

Se dió cuenta con la Resolución No. 111 dictada por la Secretaría del Trabajo, en relación con los técnicos extranjeros al servicio de la industria nacional, y se acordó circular la misma entre los asociados, y pedir al Secretario del Trabajo que se regule la inscripción de empleados técnicos en las Bolsas del Trabajo.

Se acordó designar al señor Nicolás Sierra, Vocal de la Junta Directiva.

Se reportó ayer otra venta de crudos de Puerto Rico para llegar en agosto a 3.70 centavos, con derechos pagados

Los crudos para entregas futuras estuvieron bastantes activos durante la sesión de ayer en la Bolsa de New York. El refinado no cambió. Hubo buenas extracciones

El mercado azucarero de costo y flete estuvo ayer quieto. La cotización del «spot» sigue a 3.70 centavos tras otra venta de 4,000 sacos de Puerto Rico efectuada a la National a ese precio, habiendo disponibles otros azúcares en posiciones cercanas a 3.75 centavos y para posiciones posteriores alrededor de 3.80 centavos, en tanto que los refinadores denotan interés en estos últimos a 3.75 centavos.

Los futuros estuvieron bastante activos y sostenidos. En los primeros momentos de la tarde las cotizaciones mostraban alzas netas de 2 a 5 puntos, con demanda por cuenta de casas comisionistas y de Wall Street. Expidiéronse ayer 47 notificaciones de entrega de azúcar de julio, que en los primeros momentos hicieron bajar 3 puntos la cotización de ese mes. Se vendieron 6,500 toneladas.

El refinado no ha variado. Las extracciones fueron bastante buenas.

MERCADO DE LONDRES.—El mercado de Londres cerró sostenido, con vendedores al equivalente de 0.85½ centavos lab. Cuba. Las cotizaciones de la Terminal fueron las siguientes:

	Cierre del 8	Cierre del 9
Julio	4/4½	4/4¼
Agosto	4/5	4/5¼
Septiembre	4/5	4/5¼
Octubre	4/5	4/5¼
Diciembre	4/5¾	4/5¾
Marzo	4/7½	4/7¾
Mayo	4/8½	4/8½

SITUACION REMOLACHERA. — Según un estudio de la situación remolachera americana, practicado por Lamborn & Co., de New York, dicha situación es buena en los estados que produjeron el 58.3% de la zafra pasada, regular en los que produjeron el 28.4%, y mala en los que produjeron el 13.3% restante.

AZUCAR DE JAVA.—Las exportaciones de azúcar efectuadas por Java en junio han ascendido a 75,000 toneladas, comparadas con 72,000 toneladas en igual mes del año pasado. Las existencias en julio primero del actual ascendían a 800,000 toneladas, comparadas con 1.424,000 toneladas en igual fecha del año pasado.

INFORMES DE LAMBORN.—Los señores Lamborn, Hutchings & Co., dieron ayer tarde el siguiente informe sobre el mercado de crudos:

«El mercado de crudos continuaba mostrando a la apertura de hoy un tono quieto, habiendo obtenible una moderada cantidad, de azúcares de Cuba y Puerto Rico, para embarques en julio y agosto —principalmente para embarque en agosto—, a la base de 3.80. Una moderada cantidad adicional de azúcares de las Filipinas, para embarque en julio-agosto, ofrecida a la base de 3.90 parte de la cual obtenible a la base de 3.85, con oferta de compra en firme («bid»). Los refinadores eran compradores por azúcares para llegadas en septiembre, a la base de 3.75 y llegadas más temprano a la base de 3.70.

Al mediodía se anunció que el mercado de crudos mostraba un tono más sostenido. Los operadores eran libremente compradores por azúcares de Cuba, para embarque de un cargamento de crudos de esta procedencia, para embarque en agosto, al precio de 2.88 C&F.

Más tarde se anunció una venta de 4,000 sacos de Puerto Rico, para llegar en agosto 3, a la base de 3.70 a la refinería National. Existencias de azúcares crudos en almacenes afianzados N. Y.: Ayer: 99.142 sacos Hoy: 99.167 sacos. Cotización «spot» de Willett & Gray el día 8: 3.70.»

VALORES

Los comentarios que se hacen en los centros bursátiles, alrededor de la realidad política del momento, diríase son el reflejo de la situación observada ayer en el mercado local de valores, cuya característica fué la expectativa en que se colocaron los operadores que acostumbran desarrollar mayor efectividad.

Contribuyó también al poco movimiento de ayer, la noticia recibida desde New York de la oferta, hecha desde esta capital, de una importante cantidad en bonos de Obras Públicas que fué absorbida en seguida por la forma en que se ofreció y que produjo la baja de dos puntos, como era lógico y habida cuenta de la presión bajista que vienen acentuando en aquel mercado con el propósito de seguir acaparando dicho papel. Este, por tanto, no fué ayer objeto de la actividad que en los días anteriores desarrollaron especuladores y operadores locales. Aparte de algunas operaciones que pudieron haberse efectuado en privado y que, por eso, desconocemos, sólo se vendieron en la Cotización de Término de la Bolsa, mil pesos, al precio de 48⅞.

No recibieron ningún apoyo las Obligaciones Oro del Tesoro y los Recibos de Depósito, quedando flojos.

Fueron objeto de alguna demanda las Obligaciones Hipotecarias del Ayuntamiento de la Habana.

Con la misma firmeza de los días anteriores actuaron los bonos de Morgan, Speyer, Deuda Interior, Estabilización del Azúcar, Nueva Fábrica de Hielo, Papelera Cubana, Cuban Telephone, Havana Electric y Gas y Electricidad.

La falta de interés determinó que las acciones quedasen sin cambio. Sólo había algunas órdenes de las de Jarcia, Beneficiarias de la Nueva Fábrica de Hielo, preferidas de la Cuban Telephone y preferidas de la Havana Electric Utilities.

Actuaron quietos, pero sostenidos, los bonos y acciones que figuran en la pizarra de la Cotización Libre que se efectúa en la Bolsa de la Habana a las tres de la tarde.

CAMBIOS

Tipos de venta al cierre ayer en Bancos de esta capital:

New York, cable	1/10P.
New York, vista	1/10P.
Londres, cable	5.02½
Londres, vista	5.02¼
Madrid, cable	13.75
Madrid, vista	13.70
París, cable	6.63½
París, vista	6.63
Italia, cable	7.88
Italia, vista	7.87
Bélgica, cable	16.96
Bélgica, vista	16.94
Alemania, cable	40.45
Alemania, vista	40.43
Toronto, cable	Par.
Toronto, vista	1/16%D.
Hong Kong, cable	32.45
Hong Kong, vista	32.40
Amsterdam, cable	68.17
Amsterdam, vista	68.17
Buenos Aires, cable	28.00
Buenos Aires, vista	27.95
Suiza, cable	32.80
Suiza, vista	32.80
Japón, cable	29.25
Japón, vista	29.20

COLEGIO DE CORREDORES

Cotización oficial del día 9 de julio de 1936:

CAMBIOS	TIPOS
S/E. Unidos, cable	1/10 Pr.
S/E. Unidos, vista	1/10 Pr.
Londres, cable	5.02 333
Londres, vista	5.02 09375
Londres, d'as vista	— —
París, cable	6.64 333
París, vista	6.63 5
Bruselas, vista	16.91 5
España, cable	13.75 25
España, vista	13.72 375
Italia, vista	7.88 333
Zurich, vista	32.78 125
Hong Kong, vista	32.46 666
Amsterdam, vista	68.10 5
Checo Slovakia	4.17
Copenhague, vista	— —
Argentina	27.35
Christian'a, vista	— —
Estocolmo, vista	25.90
Montreal, vista	0.125% Dto.
Berlín, vista	40.38 5
Yens (Japonés)	29.41 5

Notarios de Turno:

Para cambios: **Leandro Mejer.**

Para intervenir en la cotización oficial de la Bolsa de la Habana: **Armando Parajón. José E. Moré.**

Vto. Bno: **Joaquín G. Gumá,** Síndico Presidente.

Julio C. R. Fernández, Secretario-Contador Interino.

MERCADO DE LONDRES

LONDRES, julio 9. (Por el hilo directo de Luis Mendoza y Cía.— El oro en barras se cotizó hoy a 139 chelines 1 penique, contra 139 chelines el miércoles. San sido adquiridas por cuenta ignorada las 453,000 libras esterlinas en oro en barras que había disponibles en el mercado libre de Londres. No ha variado el tipo de descuento del Banco de Inglaterra.

A las 2 p.m. U. S. Steel se cotizaba en Londres al equivalente de 58 y cuarto; American Tel a 167 y un octavo; General Motors a 67 y medio. La plata se cotizó hoy en Londres a 19 11-16, alza de un octavo de penique.

El ORO y la PLATA

Cotizaciones efectuadas ayer al cierre de la Bolsa de la Habana:

Plata contra billete americano	98½	98⅞
Oro acuñado contra billete americano	158	—

MERCADO DE MANTECA

Cierre ayer en Chicago, recibido por el hilo directo de Luis Mendoza y Compañía:

Septiembre	11.00
Diciembre	10.85
Granel	10.30

MERCADO DE CAFE

Cierre ayer en New York, recibido por el hilo directo de Luis Mendoza y Compañía:

Diciembre	4.64
Marzo	4.78
Julio	4.32
Septiembre	4.44

MERCADO DE ALGODON

Cierre ayer en New York, recibido por el hilo directo de Luis Mendoza y Compañía:

Julio	13.18
Octubre	12.46
Diciembre	12.47
Enero	12.48
Marzo	12.52
Mayo	12.50

MERCADO DE PIELES

Cierre ayer en New York, recibido por el hilo directo de Luis Mendoza y Compañía:

Septiembre	10.55
Diciembre	10.87
Marzo	11.16
Junio	11.46

CAMBIOS EN NEW YORK

Cierre ayer en New York, recibido por el hilo directo de Luis Mendoza y Compañía:

Libras esterlinas	5.02
Francos	6.63
Pesetas	13.73

LA TABACALERA COMPAÑIA DE SEGUROS S.A.
(Accidentes del Trabajo)
GARANTIA - PROTECCION - SERVICIO
Edif. Bacardí 201-21 Habana — Telef. M-7388 Telégrafo «NICOSEGURO»

Compañía Trasatlántica Española
(Esta Compañía mantiene servicio regular —2 salidas al mes— con vapores correos, sin interrupción durante todo el año entre Cuba y España y viceversa)
El rápido vapor correo,
"CRISTOBAL COLON"
saldrá el día 21 de JULIO, para
VIGO, CORUÑA, GIJON, SANTANDER, Y BILBAO
—vía New York—
El rápido vapor correo,
"MAGALLANES"
saldrá el día 6 DE AGOSTO, para,
CADIZ Y BARCELONA —vía New York—
Salidas para Veracruz:
Vapor correo "CRISTOBAL COLON" .... Julio 14.
Vapor correo "MAGALLANES" .... Julio 30.
CARCIA & DIAZ, Ltda. Agtes. Grales. Telfs. M-6911 y M-6912
Palacio de la Lonja. Apartado 1690. Amgardiaz, Habana.

Compañía Industrial Alfilelera, S. A.

DE ORDEN DEL SEÑOR PRESIDENTE TENGO EL HONOR DE CITAR A LOS SEÑORES ACCIONISTAS PARA LA JUNTA GENERAL REGLAMENTARIA QUE SE CELEBRARA EN EL EDIFICIO SOCIAL CEPERO 4, CERRO, EL MIERCOLES DIA 15 DEL CORRIENTE, a las 5 P. M.

HABANA, 9 DE JULIO DE 1936.

ORDEN DEL DIA:

1o.—LECTURA DEL ACTA ANTERIOR
2o.—BALANCE DE SITUACION
3o.—ASUNTOS GENERALES.

GERARDO ESCALANTE,
Secretario.

M.E.C.D. 2016

MORIBUNDO EN EL HOSPITAL MATANCERO EL CONDUCTOR DEL OMNIBUS QUE SE PRECIPITO EN UNA CUNETA

Información Telegráfica
DEL INTERIOR DE LA ISLA

Por nuestros Corresponsales a través del Hilo Directo del DIARIO

PINAR DEL RIO

CONCIERTO SUSPENDIDO

GUANAJAY, julio 9. DIARIO. Sabana.—La Banda de Música de la Marina de Guerra Constitucioal vino hay a esta ciudad con el objeto de ofrecer una retreta en el Parque. No se pudo verificar por impedirlo el mal tiempo. El jefe de dicha Banda de Música ha prometido volver pronto.

CONFERENCIAS PEDAGOGICAS PARA MAESTROS

Los doctores, señorita Lucrecia Marín y Fernández Portuondo, Inspectores del Distrito Escolar de la Provincia de Pinar del Río, pronunciaron ante selecto y concurrido auditorio sensacionales conferencias pedagógicas sobre los cursillos para maestros. La del doctor Portuondo puede calificarse de excepcional. PEON. Corresponsal.

CENTENARES DE VEGUEROS SALIERON PARA TOMAR PARTE EN LA CONCENTRACION DE COSECHEROS DE TABACO

GUANE, julio 9. DIARIO. Habana.—Han salido de esta centenares de vegueros, utilizando todos los medios de locomoción, así por la carretera, como por el ferrocarril, los que van a tomar parte en la Concentración de Cosecheros de Tabaco en Pinar del Río, en la que se tratarán los distintos problemas que afectan a la rama, y demandarán del Gobierno una solución, para aliviar la situación que confrontan, que es de vida o muerte. El comercio se ha adherido cerrando sus puertas en todo el Término. MARTINEZ. Corresponsal.

HABANA

LESIONADO DE GRAVEDAD AL EMBESTIRLO UNA VACA

GüINES, julio 9. DIARIO. Habana.— Mientras en su finca inmediata a esta población, presenciaba la reunión de las vacas, para el «ordeño» fué acometido por una de ellas, el antiguo y estimado convecino, Petronio Aguiar, miembro de una estimada familia, resultando lesionado gravemente. El suceso ha sido lamentado por todos.

Se encuentra mejorado de la grave dolencia que le aqueja el señor Alcalde Municipal señor Fernández Jorva. Hago votos por su total restablecimiento. M. SUAREZ. Corresponsal.

MATANZAS

DENUNCIA POR ESTAFA

COLISEO, julio 9. DIARIO. Habana.—En la Jefatura de Policía de este pueblo denunció J. M. Casares, que para vender billetes en comisión, había entregado a Benjamín Inocencio Hernández (a) «Toto» o «Cañizo», once hojas de billetes, habiéndose marchado para Matanzas o la Habana, sin rendirle cuentas, por lo que se considera estafado. El Juzgado conoció del hecho. Corresponsal.

SE DESTROZO LA CABEZA UNA JOVEN DE UN BALAZO

MATANZAS, julio 9. DIARIO. Habana.—Eulalia Hernández, joven de 22 años de edad, de la raza blanca, privóse de la vida hoy, destrozándose la cabeza de un balazo, en la finca «Pino» en Boca de Camarioca, ignorándose el móvil, que la llevó a tomar tal determinación. El Juzgado de Instrucción ha salido para el lugar del suceso a practicar las diligencias. LOVIO. Corresponsal.

ESTA GRAVISIMO EL CONDUCTOR DEL «PISI-CORRE» VOLCADO

MATANZAS, julio 9. DIARIO. Habana.— El conductor del «pisi-corre» volcado anoche, Gustavo González Rocamora, encuéntrase gravísimo en el Hospital, teniendo hundida la base del cráneo, y una gran herida en la región frontal, así como un maxilar fracturado, habiendo sido intervenido quirúrgicamente esta madrugada. Pedro Camps, su hija Leonila y el joven David Torres, ingresaron en la Clínica «Villar». Esther Suárez y Wifredo Gacero, que residen en la Habana, fueron trasladados a la capital por sus familiares. Hoy se tuvo conocimiento de una lesionada más, nombrada Rosa Marcos, haciendo ahora un total de doce. Infórmase que el chauffeur Manolo Baez, que se ahorcó, tenía algo perturbadas sus facultades mentales, habiendo sufrido anteriormente dos vuelcos, y que siendo chauffeur de na carroza de la funeraria «Torres», había sido despedido por conducirla a excesiva velocidad cuando regresaba de los entierros. CORRESPONSAL.

SANTA CLARA

RECIBIO UNA FUERTE COZ DE UN CABALLO EL SEÑOR ABELARDO RUIZ PEREZ

CAIBARIEN, julio 9. DIARIO. Habana.—El Representante a la Cámara y Presidente del Ejecutivo Municipal, perteneciente al Conjunto, señor Abelardo Ruiz Pérez, encontrábase antier haciendo un recrío a caballo, por la finca de su propiedad, cuando hubo de recibir una fuerte coz propinada por la referida bestia, lesionándole la pierna izquierda. Se encuentra recluído en su residencia, siendo asistido por el doctor Posada Recio, el estimado congresista. CORRESPONSAL.

UN MENOR ABANDONADO EN LA ACERA FRENTE A UNA RESIDENCIA

SANTA CLARA, julio 9. DIARIO. Habana.—En la madrugada de hoy, fué encontrado en una acera, frente a la residencia de un afamilia, situada en la calle Pastora y San Pedro, en esta ciudad, un menor de la raza negra, de varios meses de nacido, del sexo masculino, el que fué abandonado por sus padres. Ha sido depositado en el Vivac Municipal. A. MACHADO. Corresponsal.

CAMAGUEY

EL SEGUNDO PREMIO VENDIDO EN GASPAR

GASPAR, julio 9. DIARIO. Habana.— El segundo premio del sorteo extraordinario, ha sido vendido en este pueblo, habiéndose distribuído sus fracciones entre la clase pobre. Corresponsal.

El Club Rotario de Cienfuegos nombró su nueva directiva

La toma de posesión tuvo lugar ayer en la reunión semanal. Asuntos tratados

CIENFUEGOS, julio 9. DIARIO. Habana.—En la sesión celebrada hoy por el Club Rotario, tomó posesión la directiva, recientemente electa. Presidió el señor Pedro Casanova, y actuó de secretario Amado Herreros. Eran asistentes los rotarios que asistieron a la Convención celebrada en los Estados Unidos, informando de sus impresiones sobre aquélla los señores Cuevas, Silva y otros, acordando enviar comunicaciones a los compañeros americanos, agradeciendo las atenciones dispensadas a los rotarios cubanos, y congratulaciones para las damas americanas que atendieron a las damas cubanas.

Se informó que el señor Secretario de Obras Públicas había ordenado la situación de los fondos necesarios para la instalación de los filtros en el Acueducto, velando por la salud pública. Se elogió la labor de la comisión que fué a la capital al objeto de hacer gestiones sobre ese asunto, agradeciendo la cooperación prestada por los senadores y representantes de esta circunscripción, y la del Honorable señor Presidente de la República, que les prestó especial atención, para facilitar ese beneficio al pueblo de Cienfuegos. Terminó la sesión con la toma de posesión de la nueva directiva, presidida por el señor Eliseo Rangel. Se otorgaron aplausos a los distintos oradores que hicieron uso de la palabra y a la prensa en general. —Simeón, Corresponsal.

ORIENTE

MEJORAS SANITARIAS PARA LA CIUDAD DE HOLGUIN

HOLGUIN, julio 9. DIARIO. Habana.—Nos informan en la Jefatura Local de Sanidad, que por resolución de la Secretaría de Sanidad, ha sido elevada la categoría de la oficina de esta localidad, por lo que el sueldo del Jefe, desde e día primero del actual será de mil doscientos pesos anuales, habiéndose aumentado cinco plazas de jornaleros. Holguín espera que ahora mejore la atención sanitaria. M. OTERO. Corresponsal.

IMPORTANTE ROBO A LA «STANDARD FRUIT S. S.»

BARACOA, julio 9. DIARIO. Habana.—Anoche robaron en las oficinas de la Compañía Exportadora «Standard Fruit, S. S.» la cantidad de 2,269 pesos. Practicadas las diligencias por el Juez, ordenó la detención del Cajero Antonio Fuentes, y de los empleados Ramón y Angel Matos, pertenecientes a dichas oficinas. Los Administradores A. L. Casill y J. S. Litle, están ausentes de la ciudad. El robo esulta misterioso según la opinión pública. Corresponsal.

Recibe y agasaja Santiago de Cuba al "as" Menéndez

Se le ofreció un almuerzo en Punta Blanca. Recepción en el Municipio. Otros actos

SANTIAGO DE CUBA, julio 9. DIARIO, Habana.—Procedente de la ciudad de Palma Soriano, llegó a esta ciudad el teniente Antonio Menéndez Peláez, acompañado del capitán de la Marina Constitucional señor José Landa Nuza. El recibimiento que se le tributó en la Loma Quintero, antes de hacer su entrada en la ciudad, ha sido un acontecimiento. Representaciones del Ejército, de la Marina, de la Policía, de la Banca, la Industria y el Comercio en general, acudieron a dar la bienvenida al ilustre aviador.

La numerosa comitiva, integrada, además, por la representación del Ayuntamiento y el Gobierno Provincial, visitó el Puesto Naval de Punta Blanca, siendo recibida por el comandante de la Paz y oficiales de ese Puesto Naval, los que diéronle la bienvenida.

AL CUARTEL MONCADA

Poco después se trasladaron al cuartel Moncada, donde el teniente coronel Diego Rodríguez, Jefe del Regimiento Maceo número 1, dióle también su cordial bienvenida.

ALMUERZO HOMENAJE

A la una de la tarde, en el Puesto Naval de Punta Blanca, ofrécesele un almuerzo homenaje. Ocuparán la mesa presidencial, el teniente Menéndez, comandante de la Paz, el Jefe del Distrito teniente corenl Diego Rodríguez, el Alcalde Municipal, el Gobernador Provincial, los Presidentes del Consejo Provincial y del Ayuntamiento y otras distinguidas personalidades sociales.

RECEPCION EN EL AYUNTAMIENTO

A las cuatro de la tarde, en los salones del Ayuntamiento, tendrá lugar una recepción en la que se le hará entrega de un diploma al teniente Menéndez, declarándolo Huesped de Honor de Santiago de Cuba.

OTROS ACTOS

A las cinco de la tarde, visitará al Gobernador Provincial, quien le ofrecerá un ponche de honor. Por la noche visitará las sociedades de instrucción y recreo locales, las que organizan en su honor.—García, corresponsal.

LOS FESTEJOS EN HONOR DEL TENIENTE MENENDEZ

SANTIAGO DE CUBA, julio 9. DIARIO, Habana.—Después del recibimiento de que dí cuenta, al teniente Menéndez, y de su visita al Distrito Naval y al Cuartel Moncada, visitó el Hospital Militar, las oficinas de Bacardí. El almuerzo en el Distrito Naval, fué ofrecido por el teniente Auditor, José A. Inclán, con un discurso elocuente. En la sesión del Ayuntamiento, hizo la entrega del diploma el señor Manuel Rivera, Presidente de dicho organismo, haciendo uso de la palabra el doctor Esténger.

Por el Ejército y la Marina hablaron los tenientes Inclán y Mármol y finalmente el teniente Menéndez. La Banda Municipal amenizó el acto, siendo obsequiados los concurrentes. Terminaron los festejos con la visita al Palacio Provincial. El Gobernador, doctor Pérez André, pronunció breves palabras de salutación, a las que contestó el teniente Menéndez. Por la noche, como hemos anunciado, visitó las sociedades españolas y cubanas, siendo obsequiado en todas. Los festejos continuarán mañana.—García, corresponsal.

NUEVA OFENSIVA CONTRA EL ANALFABETISMO EN LA REPUBLICA DEL URUGUAY

El presidente de la República del Uruguay ha dictado un Decreto de acuerdo con el Ministro de Instrucción Pública, instituyendo la Comisión Nacional contra el analfabetismo. Estima el Poder Ejecutivo que el Analfabetismo es el resultado de complejos factores, entre los que se destacan la indiferencia o falta de conciencia, en determinados, medios acerca de la importancia de la cultura, la carencia del número ideal de escuelas, la imposibilidad de asistencia por motivos económicos, el abandono prematuro de la escuela, por lo que el problema excede así a la acción escolar propiamente dicha. Se requieren actividades complementarias, con auxilio de fuerzas sociales e instituciones públicas y privadas en una gestión oficial permanente.

DENUNCIAN EN LA JUDICIAL LA DESAPARICION DE UNA JOVEN QUE ABANDONO A SU HIJO

Temen sus familiares que le haya ocurrido algún percance

Juan Díaz González, de 46 años de edad y vecino de Diaria núm. 56, denunció ayer en las oficinas de la Policía Judicial, que su hija Juana Benigna Díaz, de 23 años de edad, más conocida por «Santa», ha desaparecido de su hogar dejando abandonado a su menor hijo que cuenta cuatro años.

Expuso Díaz González en su denuncia, que Juana Benigna no tuvo ningún disgusto y que no se le conocen otras relaciones, por lo que supone le haya ocurrido alguna desgracia.

LA LEGACION DE LA REPUBLICA DOMINICANA

Se complace en participar a las personas a quienes interese, que no es cierto que hayan ocurrido tentativas de alteración del orden público, ni contra la vida del Jefe del Estado dominicano, como se ha publicado recientemente en algunos periódicos de esta ciudad. Esas noticias provienen de fuentes interesadas en falsear la realidad y no merecen crédito alguno.

Habana, 5 de julio de 1936.

CRONICA CATOLICA

ACTOS CATOLICOS QUE SE ANUNCIAN PARA MAÑANA EN LAS DIVERSAS IGLESIAS

EN LA IGLESIA DEL CARMEN

Quinto día del solemne novenario a la Virgen del Carmen y Vísperas de la Fiesta Patronal de la V. O. Tercera del Carmen, con el siguiente programa: A las siete y media de la mañana, Misa de Comunión.

A las 8:30 a.m. Misa solemne de Ministros y rezo de la novena.

A las 8 de la noche, Santo Rosario, Letanías cantadas, ejercicio de la Novena, sermón por el Padre Claudino de la Fuente, C. P. reserva y solemne Salve.

Invita a los fieles y de un modo especialísimo, a las V. O. Terceras de San Francisco, Santo Domingo y Servitas, la V. O. Tercera del Carmen.

EN LA IGLESIA DE NTRA. SRA. DE LA CARIDAD

A las 8:30 a.m. Misa y novena a la Virgen del Carmen.

A las 9 de la mañana, segundo día del solemne Tríduo a Nuestra Señora del Sagrado Corazón de Jesús con sermón por el R. P. Juan Puig, Sch. P.

EN LA IGLESIA DE REINA

Segundo sábado de mes. Misa armonizada con cánticos y plática por la Congregación de Hijas de María.

Se encarece la asistencia a los congregantes.

IGLESIA DE LA MERCED

Celebra la Congregación de N. Señora de Lourdes, la función mensual del actual mes de julio, con el siguiente programa: A las 8 a.m. misa armonizada de Comunión general y plática por el Director, R. P. Urbano Vian, C. M.

A las 9 de la mañana, misa solemne de Ministros, exposición del Santísimo Sacramento, ejercicio a Ntra. Sra. de Lourdes, reserva y bendición, terminándose con el canto del Himno Popular a Ntra. Sra. de Lourdes.

A las 10 a.m. Junta.

Se ruega la asistencia a los congregantes.

EN LA IGLESIA PARROQUIAL DEL VEDADO

Los cultos sabatinos de los Quince sábados en honor de Ntra. Sra. del Rosario en la Iglesia Parroquial del Vedado, con el siguiente programa: A las 8 a.m. misa y ejercicio de los Quince sábados. A las 5 p.m. exposición de Su Divina Majestad, Rosario, ejercicio, plática y reserva.

Se ruega la asistencia a los cofrades del Rosario.

EL JUBILEO CIRCULAR

En la Iglesia parroquial de Casa-Blanca, el Jubileo Circular.

A las 7:30 a.m. Misa y exposición del Santísimo. A las 5 p.m. Rosario, Visita a Jesús Sacramentado, cánticos, bendición y reserva.

EN LOS DEMAS TEMPLOS

Santo Rosario, lectura espiritual, Visita a Jesús Sacramentado y Salve cantada.

LAS FIESTAS AL SAGRADO CORAZON EN EL CARMEN, RESULTARON SOLEMNES

La Venerable Comunidad de Padres Carmelitas de la Habana y la Guardia de Honor del Sacratísimo Corazón de Jesús, han celebrado solemnsimo Triduo y fiesta al Sacratísimo Corazón de Jesús.

El 19 de junio festividad del Sagrado Corazón de Jesús, primer día del Triduo a las siete y media de la mañana, el R. P. Fray Hilarión de Santa Teresa, activo director de la Guardia de Honor celebró misa de Camunión general, la cual armonizó con preciosísimos motetes, el coro de tiples del Niño Jesús de Praga, bajo la dirección del R. P. Fray Eugenio de San José, C. D.

Tomaron parte las dos Secciones de la Guardia de Honor: La de Señoras, bajo la presidencia de la señora María Teresa Blanco, vda de Pernas, la muy estimada presidenta.

La de Caballeros presidida por el señor Matías Millás, presidente de la mismo.

Se distribuyeron piadosos recordatorios.

A las nueve de la mañana, misa solemne de Ministros, estando la parte musical bajo la dirección del maestro Ponsoda y el padre Eugenio, O. C. D.

A las cinco y media de la tarde, exposición de S. D. M., Rosario, ejercicio del Triduo, sermón, por el director R. P. Fray Hilarión de Santa Teresa, O C. A., Consagración al Corazón de Jesús, bendición, reserva y procesión del Corazón de Jesús por los Claustros y naves del templo, terminándose con el canto del himno al Corazón de Jesús.

Asistió un gran concurso de fieles.

La parte musical muy brillante por el coro detiples del Niño Jesús de Praga, tomando parte el pueblo.

Estos solemnes cultos fueron aplicados según las intenciones de la señora María Teresa Blanco, viuda de Pernas, presidenta de la Guardia de Honor.

El veinte de junio, tuvieron lugar los cultos correspondientes al Segundo día del Triduo con misa cantada a las nueve de la mañana y a las cinco y media de la tarde, exposición Rosario, ejercicio del Triduo, sermón por el Padre Director, bendición del Santísimo y solemne Salve carmelitana, asistiendo a esta gran Salve la Venerable Comunidad de Padres Carmelitas, la V. O. Tercera del Carmen y la Guardia de Honor, todos portando velas y luciendo sus respectivas insignias.

Constituyó un acto muy grandioso. La salve fué cantada por los asistentes y el coro del Niño de Praga.

El domingo 21 se celebró la fiesta patronal del Corazón de Jesús.

A las siete y media de la mañana gran misa de Comunión tomando parte la Guardia de Honor, luciendo el nuevo escapulario, que es muy hermoso, la V. O. Tercera y demás cofradías y Asociaciones de esta iglesia.

Fué una grandiosa ofrenda eucarística al Corazón de Jesús, que amenizaron los niños, tiples del templo acompañados al órgano por el Padre Eugenio, organista parroquial.

Oficiò en la misa y distribuyó la Sagrada Comunión, el director Padre Hilarión, O. C. D.

Se obsequió a los comulgandos, con bellos recordatorios.

El templo lucía una gran iluminación y artístico adorno floral debido a la generosidad de las devotas camareras a las cuales se felicitó por su generosidad para con el Corazón de Jesús.

A las nueve se celebró la solemne Misa, oficiando el M. R. P. Fray Benito de la Transverberación, Vicario Provincial de los Padres Carmelitas de Cuba, a quien asistieron los Padres Juan José Troncoso y Francisco Gayol.

Pronunció grandilocuente panegírico del Corazón de Jesús, el Director de la Guardia de Honor R. P. Fray Hilarión de Santa Teresa O. C. D.

El Padre Hilarión, que en los tres días del Triduo, predicó sobre los grandes tesoros de gracias y bendiciones, que el Corazón de Jesús, derrama a manos llenas sobre sus devotos, ha sido muy elogiado y felicitado por sus numerosos oyentes.

El P. Hilarión, es un humildísimo hijo de la Orden de Padres Carmelitas, que atesora grandes virtudes y una gran cultura religiosa y artística.

Ama intensamente a Cuba, donde lleva muchos años de residencia, habiendo ejercido muy importantes cargos, y llamado para otros mayores fuera de Cuba, los renunció para seguir derramando en esta tierra los bienes celestiales de que el Señor hizo dispensador por virtud de su Sagrado Ministerio.

La parte musical la desempeñó una grandiosa capilla musical integrada pr orquesta y nutrido coro de voces, bajo la dirección del maestro Ponsoda y el Padre Eugenio, notable músico carmelitano.

Fueron muy elogiados por el extraordinario concurso de fieles que a la fiesta patronal asistió.

Se distribuyeron devotísimos recordatorios.

A las once y media de la mañana, se expuso solemnemente el Santísimo Sacramento, dando los fervorosos Guardias de Honor comienzo a las horas de vela, rezando en cada una de ellas, el Oficio del Corazón de Jesús y los Actos de Reparación y Adoración por las ingratitudes y olvido de los hombres.

A las cinco y media de la tarde, rezo del Rosario, ejercicio del Tercer día del Triduo, y sermón por el Director, Padre Hilarión, él cual hizo un precioso resumen de lostres anteriores sermones sobre el Corazón de Jesús, al cual pidió gracias y bendiciones para su fervorosa Guardia, a la cual expresó su gratitud, por haber correspondido a su llamamiento, celebrando con inusitada pompa las fiestas anuales al Sacratísimo Corazón de Jesús.

Después del sermón se llevó a cabo la procesión del Santísimo Sacramento, según el Ritual del Santísimo Corpus Christi, o sea con las correspondientes visitas de altares.

Recogida la grandiosa manifestación de fe y amor a Jesús Sacramentado se reservó S. D. M. terminándose con la Despedida al Corazón de Jesús, que cantó el pueblo con fervoroso entusiasmo.

Nuestra felicitación a la Guardia de Honor y de un modo especial al celoso Director por tan brillantísimos cultos al Corazón de Jesús.

La bendición de la Academia 'América Arias" en S. Vicente

El Nuncio de Su Santidad el delegado presidencial y otras personas asistieron

Con gran solemnidad se verificó la bendición de esta Academia, fundada en Febrero de 1935 por un legado de la Ilustre dama Doña América Arias, madre amantísima del hoy Presidente de la República, doctor Gómez.

Pocos meses antes de entregar su alma al Altísimo, constituyó un legado para que esta Academia funcionara con su parte de imprenta.

Se encuentra situada en la parte baja del Asilo. Uno de sus locales se dedica también a imprenta.

En esta Academia se graduaron 11 mecanógrafas y taquígrafas. Las personas que quieran ayudar a las Huerfanitas, deben encargar sus trabajos a la Imprenta de esta Academia.

A las dos p.m. hizo su entrada en el Asilo el Ilustre Nuncio de S. S. y Decano del Cuerpo Diplomático Mons. Jorge Caruana, a quien acompañaba el afamado Jesuíta y Prfoesor Rdo. P. H. Yancey, S. J. Ph. D. Department of Biology Mobile, Alabama, nuestro distinguido huésped.

Pocos momentos después llegaban al Asilo los familiares de Doña América.

Sus hijos, Exmo. Dr. Miguel Mariano Gómez y Sra. Serafina Diago, no pudieron asistir. En su representación enviaron al correcto caballero y amigo, Capitán Ayudante, señor Federico Arias.

La ceremonia se ajustó al siguiente orden:

1o. El Excmo Sr. Nuncio bendijo la imprenta. Actuaron como padrinos a nombre del Presidente y de su bella esposa, el señor Subsecretario de Estado Coronel Julio Morales Coello y su noble y piadosa esposa, Manuelita Gómez, hija mayor de Doña América.

Ayudó al representante del Papa, el R. P. Ramón Subirón, Superior de la Merced.

Verificada esta ceremonia, pasaron todos al salón de la Academia, se constituyó la Presidencia en la siguiente forma:

Ilustre Nuncio de Su Santidad, M. Jarge Caruana, Representante del Exmo. Presidente de la República, Capitán Ayudante Federico Arias, señor Secretario de Sanidad, doctor Manuel Mencía, su bella esposa Petronila Gómez, su linda hija Gloria Mencía, Subsecretario de Estado, Coronel Julio Morales Coello y su bondadosa esposa Manuelita Gómez, Excomandante Manuel Espinosa y su interesante esposa señora Narcisa Gómez, todas estas damas, hijas de la noble Doña América, señor Aniceto Amado, doctor Federico Arias, Guillermina Portea, señora Aurora Monteiú, Sor Petra, la Madre, las Huerfanitas Sor Serafina, de las Católicas Cubanas Rdo. Yancey S. J., Sr. Venancio Quincoges, P. Subirón, señora Carmen Quincoges de Guisasola y doctor Carlos Gándara.

2.—Todas las huérfanas en perfecta formación aparecen ante la Presidencia. La alumna, señorita Hortensia López, pronuncia un bello discurso de salutación al Ilustre Representante del Papa y de su Excelencia el Presidente de la República, Capitán Arias, Secretario de Sanidad y Sub de Estado y a las hijas y nietas de la noble matrona. La segunda parte la consagra a Doña América Arias de Gómez. Nos recuerda aquel sábado de Gloria del 35, cuando las campanas de los templos lanzaban al aire el anuncio de la Resurrección de Jesús, un alma todo caridad, todo amor, todo patriotismo, resucitaba a otra vida mejor, a la Gloria Eterna, donde estará bendiciendo a sus hijas y a su hijo el señor Presidente de la República, doctor Miguel Mariano Gómez.

Rindamos honor y recuerdo a la que dejó tras de sí un recuerdo hermoso como madre, como patriota y como ejemplar católica.

La señorita López fué muy aplaudida.

3.—Aparecen luego las graduadas de la Academia al frente de su bella e inteligente Profesora, señorita Celia Cordero.

4.—Todas las Huérfanas, entonando el Simno a la Caridad «Salve Salve», predilecto de Doña América. Son dirigidas por el Profesor Guisasola, acompañadas al piano por la bella señorita Aurea Marinas.

Desfilaron luego las huérfanas, recibiendo paquetes de dulces que le entrega la Presidencia.

La veterana Sor Petra obsequió a la Presidencia con un rico ponche de honor.

En el salón se hallan colocados dos bellos retratos del General Gómez y Doña América Arias.

Cuba debe, a través de los años, recordar a tan noble y patriótica dama.

Y vos Ilustre Presidente de la República, no olvidéis jamás, que el Amor de los Amores es el amor de madre, seguid amándola muerta, que ella vive para Cuba y sus pobres.

A Sor Petra, la Madre cariñosa de las Huérfanas, le rendimos una felicitación sincera por su caridad sin límites.

Lorenzo Blanco.

FIESTAS EN HONOR DE LA VIRGEN DEL CARMEN EN EL TEMPLO DE JESUS MARIA

Ha comenzado la novena en honor de Nuestra Señora del Carmen en el templo de Jesús María, para su gran fiesta del día 16 a las nueve de la mañana que se celebrará con la mayor solemnidad. Predicará Monseñor Manuel F. Arteaga Betancourt, Provisor del Arzobispado de la Habana, y los fieles serán obsequiados con lindas estampas de la Virgen del Carmelo. La señora Sala de Marimón fué la que donó al templo de Jesús María, la hermosa imagen de la Virgen del Carmen y el valioso altar donde se venera. El párroco de Jesús María, R. P. Francisco García Vega, y la señora de Marimón invitan a los devotos de la Virgen a la fiesta religiosa.

LA ADORACION NOCTURNA DE LA HABANA, AGREGADA DIRECTAMENTE A ROMA

La obra semidivina de la Adoración Nocturna al Santísimo Sacramento, ha sido fundada en Cuba por adoradores procedentes de España y después extendida por los adoradores nocturnos cubanos.

Las Secciones de Cuba (Habana y Matanzas), se consideraban agregadas al Consejo Supremo de la Adoración Nocturna Española, y en su unión al Consejo Supremo Universal que radica en Roma.

Al pedirse la inscripción de la Sección de Manzanillo, inaugurada el año anterior, el Consejo Supremo Español, informó que había cesado su autoridad sobre las Secciones que radicaran fuera del territorio español o de sus colonias, y que por lo tanto, que tenían que constituirse en Consejo Supremo las de Cuba, y agregarse directamente a Roma.

En el acto, se corrieron los trámites, enviándose a Roma la petición de agregación.

El Presidente del Consejo Supremo de la Adoración Nocturna Cubana, Lcdo. don Juan Iserns le comunica a este Cronista, fundador de la Sección de la Habana, y VicePresidente del expresado Consejo, lo siguiente, que con sumo placer comunicamos:

«Desde el 28 de Mayo estamos incorporados a Roma. El día 30 del pasado mes de Junio recibí los cuatro diplomas correspondientes a las cuatro Secciones de la Habana, Matanzas, Trinidad y Manzanillo, y el mismo día di a cada uno el curso correspondiente hasta ahora eso es lo único recibido.»—Su Hermano en Cristo, Juan Iserns Pérez.»

Ya tiene, pues, plena situación legal en la Iglesia Universal la Adoración Nocturna Cubana y en breve empezará hacer uso de los grandes privilegios de que disfruta, entre los cuales figura el de poder celebrar Misa con exposición después de las doce y media de la noche, a cualquier hora de la misma y dar en ella la Comunión, los días qyue ce lebren Vigilia.

Anuncios Clasificados de Ultima Hora

COMPRAS

9 CASAS

COMPRE CASA MODERNA, PREcio irriosorio, cerquita Toyo: sala, saleta, 3 cuartos, baño completo, cocina, patio. Goce comodidades: teatros, Ten Cent, cederías tranvías y ómnibus. Pascual, Fábrica 51. Telf. X-1858.

14 AUTOMOVILES-ACCESORIOS

COMPRO CAMION

Grande o chico. Ha de estar en buen estado. Federico: I-6864.

VENTAS

48 CASAS

MARTINEZ Y PRIETO

HABANA

AMISTAD: DOS PLANTAS, 215 MEtros: $11,000. Próximo Neptuno, Industria, una planta, 125 metros: $6,800. Lealtad, 3 plantas: $13,000. Aguila, esquina: $26,000. Martínez y Prieto, O-Reilly 23: A-6951 e I-3456.

JOVELLAR: $11,000, DOS PLANTAS, monolíticas: sala, recibidor, comedor, tres cuartos, baño intercalado, cuarto y servicio de criados. Los altos iguales, decorada. Martínez y Prieto, O-Reilly 23: A-6951 e I-3456.

CORRALES: DOS PLANTAS, MOderna, 200 metros: $8,500. Manrique, 2 plantas: $9,000. Gloria, dos casas, dos plantas, modernas: $14,000. Jovellar, 300 metros, moderna: $9,000. Martínez y Prieto O-Reilly 23: A-6951 e I-3456.

ESTRELLA: $6,400, MODERNA, UNA planta: sala, saleta dividida por columnas, comedor fondo, baño completo, 7por 30 metros. Admito en pago, casa reparto Batista, Lawton y $2,000 efectivo. Martínez y Prieto: A-6951 e I-3456.

VEDADO

CALLE 17: ENTRADA, DOS PLANtas independientes, moderna: jardín, portal, sala, saleta, 7 cuartos. Altos, iguales, 700 metros: $26,000. Calle B., jardín, portal, sala, comedor, 3 cuartos: $4,500: A-6951 e I-3456.

CALLE DOCE: JARDIN, PORTAL, sala, comedor, 3 cuartos, garage: $7,500. Línea, moderna, dos plantas independientes: $35,000. Calle H., esquina, 6 casas: $35,000. Martínez y Prieto, O-Reilly 23: A-6951 e I-3456.

ALMENDARES Y LA SIERRA

FRENTE PARQUE LA SIERRA, chalet dos plantas, 800 varas: 10,800 pesos. Calle E., lujosa: $5,500. Calle Primera: $5,500. Calle Mendoza: $2,000 Martínez y Prieto, O-Reilly 23: A-6951 e I-3456.

VIBORA

SAN FRANCISCO: $1,700, SALA, COmedor, 3 cuartos, madera, pegada Calzada. San Anastasio moderna, portal, sala, comedor, 4 cuartos: $3,300. Santa Catalina: $3,200. Martínez y Prieto, O-Reilly 23. A-6951 e I-3456.

ESTRADA PALMA: ESQUINA, JARdines, portal, sala, recibidor, 2 cuartos de 4 por 5, comedor, 2 cuartos de criados, garage, 1,112 varas y traspatio con frutales: $8,300. Martínez y Prieto, O-Reilly 23: A-6951 e I-3456.

LAWTON: PROXIMA CONCEPCION, sala, comedor, 3 cuartos: $2,900. Porvenir, amplia casa, portal, sala, saleta, 5 cuartos, comedor, moderna: $4,600. Milagros, moderna: $3,200. Martínez y Prieto, O-Reilly 23: A-6951 e I-3456.

CALZADA VIBORA: LUJOSA, DOS plantas independientes 7 cuartos, cada planta, 700 metros: $16,000. Otra, con establecimiento en los bajos y dos casas, altos: $16,000, moderna. Martínez y Prieto, O-Reilly 23: A-6951 e I-3456.

AGUSTINA: PROXIMO A LA CALzada, jardín, portal, sala, comedor, 4 cuartos: $4,500. Arellano, monolíticos, portal, sala, comedor, 3 cuartos: $3,000. Pamplona, sala, comedor, 4 cuartos: $950.00. Martínez y Prieto, O-Reilly 23: A-6951 e I-3456.

SOLARES EN GANGA

CALLE C. 12.50 POR 30, A $5.00 VAra. Calle E., 8 metros. Once entre Cuatro y Seis, a $12.00. Calle, 26 entre 23 y 25: $2,200. Doce, entre 15 y 17, a $12.00. Martínez y Prieto, O-Reilly 23: A-6951 e I-3456.

ALMENDARES: CALLE CATORCE, a $2.50. Avenida Primera, esquina, a $1.40. La Sierra, Calle Cinco 470 varas: $1,500. Avenida Columbia, esquina, 600 metros: $1,450. Luz, Víbora, 737 varas, a $3.25 vara. Martínez y Prieto, O-Reilly 23: A-6951 e I-3456.

VENTAS

48 CASAS

VENDO, EN LO MEJOR DEL REparto Almendares, chalecito moderno, de dos plantas: jardín, sala, recibidor, comedor, tres habitaciones, baño, garage y servicio de criados. Llame para verlo: M-6695.

VENDO CASA: $4,500, CALLE ANImas, entre Lealtad y Escobar, dos pisos independientes, techos cielo raso. Renta 40 o 50 pesos mensuales, sala, comedor, dos cuartos: M-6886, Aguiar 98.

AGUIAR, MUY CERCA DE MURAlla. Vendo casa moderna construcción, 3 plantas independientes. Verdadera ganga. Unica oportunidad, por arreglo testamentaría. Guillermo Delmonte, Habana número 84: Telf. M-2474.

49 SOLARES

TERRENITO IDEAL, 14.50 POR 23.50. Total: 340 varas, único en el Vedado, calle 23 entre Catorce y Dieciseis, está cercado. Unico precio :3,400 pesos. Dueña, directamente: Telf. FO-2189.

VEDADO: VENDO UNA MAGNIFIca parcela, de 13.66 por 22.66, espléndida situación, a $12.00 metro. Otra parcela: 12 por 37, a $14.00 metro. Guillermo Delmonte, Habana 84: M-2474.

VEDADO: VENDO SOLAR, CALLE A., mide 10 por 50. Total: 50 metros, en $3,750. Sale a $7.50 metro. Aproveche esta oportunidad. Marrero, Aguiar 25: M-7774 y U-6671.

51 ESTABLECIMIENTOS

FRUTERIA, EN LO MEJOR DEL Vedado, con buena venta y marchantería, propia para persona que quiera ganar dinero. Véndese por enfermedad del dueño. Calle K. esquina a 21, Vedado.

VENDO ALMACEN DE VIVERES, con tostadero de café y venta de productos que se consumen diario en las bodegas, de fácil venta. Buen punto, casa amplia y barata, no está surtida. Da de 20 a 25 pesos diarios y garantizamos que puede dar más de 40 pesos. Es una oportunidad, por atender una industria. Informes: San Lázaro y Belascoaín, «La Cooperativa».

SE VENDE VIDRIERA DE TABAcos, cigarros, billetes de Lotería, quincalla y revistas en general. Punto céntrico, con casa para familia. Informan: Galiano 57, de 9 a 11.

GRAN OPORTUNIDAD: SE VENDE vidriera, stsuada en Blanco y Trocadero, por no poderla atender. Informes: Neptuno 31, altos, habitación 21, de 12 a 2 p. m.

53 AUTOMOVILES-ACCESORIOS

AUTOMOVIL FORD 1931 DE LUXE, cuatro puertas, baúl gomas nuevas, mecánicamente perfecto. Vendo en 335 pesos, último precio, reparto Miramar, calle Ocho entre Quinta y Séptima Avenidas. Telf. FO-2189.

GANGA: FORD CERRADO, DE DOS puertas 1929, flamante. Lo vendo al contado. Alonso, Infanta 103, entre Benjumeda y Llinás: U-3448.

56 MUEBLES Y PRENDAS

SE VENDE MUY BARATO, UN SOberbio juego de cuarto, Arte Moderno, enchapado. Informes: Santa Cruz, Galiano 95: M-8873.

REGIO JUEGO CUARTO, CAOBA

Con escaparate de tres cuerpos, de Arte Moderno, estilo muy original. Se da muy barato. Tercera número 47, entre Catorce y Dieciseis, reparto Almendares.

62 OBJETOS VARIOS

BATIDORA GRANDE, DE CUATRO velocidades, para dulcería, en buen estado. Se compra a precio equitativo y facilidades de pago. Castillo 53, de 2 a 5. Rafael.

Dinero-Hipotecas.

83 SOLICITUD

TOMO $300 AL 12 POR 100

Sobre casa de mampostería, esquina, en el reparto Hornos, a dos cuadras del Hospital Militar, frente a guaguas: A-8590, Habana, bajos, entre O-Reilly y Obispo. Sr. Prado.

PARA LAS DAMAS

70 INTERES PARA LAS DAMAS

SERA IMPLANTADO EN ESCUELAS PUBLICAS EL SISTEMA "ALEMANY"

Aprenda el corte y costura y titúlese por este sistema nacional. Matricúlese hoy mismo. Se alegrará aprender por un método tan eficaz, que vendemos con grabados y explicados al alcance de toda inteligencia. Cortará y coserá sus vestidos y a primera prueba quedará altamente satisfecha por el corte elegante y distinguido. Métodos: $4.00, más 30 centavos al interior. «La Central», Directora: Srta. Delia Alemany, San José 9. Las 3 primeras clases, gratis. Pruébelo y clases gratis, al interior, sucursales. Profesoras tituladas: Sra. de Alfonso, Jovellar 39, entre M. y N.; Srta. Alfonso, Atocha 6, Cerro; Sra. de Orfila, Luz 26.

CORTE MODERNO NACIONAL

SISTEMA «MENDEZ»

Reconocido como el más completo y rápido para aprender a cortar y coser con perfección. De venta: «El Encanto», «La Filosofía» y su autora, señora Méndez, en su academia, Neptuno 81. Al mismo tiempo le brinda a las damas, oportunidad de aprenderlo en su academia, a domicilio, o señorita Obdulia Hernández Pérez, titulada por el sistema «Méndez», da clases en su academia y a domicilio, calle Jiménez número 42, en Caibarién.

ENSEÑANZAS

75 PROFESORAS Y PROFESORES

INGLES, TAQUIGRAFIA Y MECANOGRAFIA "GREGG"

Colegios Americanos. Aprenda inglés rápido, fácil, economicamente. Método modernísimo a base de conversación solamente. Garantía: usted podrá hablar una hora consecutiva al terminar la segunda lección del curso. La Taquigrafía y Mecanografía «Gregg», es la más fácil y más usada y enseñada en los Estados Unidos. Colegios americanos al alcance de todas las fortunas y preparación especial en inglés, para la entrada en los mismos. Precios módicos. Profesor Richardson Manzana de Gómez 514. Telf. A-9798.

ALQUILERES

79 HOTELES

HOTEL "LUZ", OFICIOS 35

Grandes y cómodos apartamentos y habitaciones. Espléndida comida a la criolla y española. Fresco y amplio comedor, salón de recreo no igualado, agua caliente y fría y ascensor. Abierto día y noche. Precios económicos. Telf. M-3215.

ANTIGUO HOTEL "MIRAMAR"

Apertura nuevamente de esta acreditada casa, que ofrece ventiladas y confortables habitaciones, con baño privado y excelente comida. Malecón 1, esquina a Prado: A-9231.

81 CASAS DE COMIDAS

CASA DE COMIDAS: CUANDO QUIEra comer sabroso, llame: A-6497 y encontrará una magnífica comida, abundante.

83 DEPARTAMENTOS

CASA DE MORALIDAD, BUEN ASpecto, departamento amplio, balcón a la calle, luz, teléfono, cocina. También habitaciones, con o sin muebles, Obrapía 51, altos, entre Habana y Compostela.

ALQUILO, A FAMILIA SIN NIÑOS, departamentos de dos, tres y cuatro habitaciones. También habitaciones a hombres solos, en las casas siguientes: Empedrado 15, Habana 65, Habana 85, Monte 2-A, y Bernaza 30. Todas casas de orden y de buen aspecto.

84 HABITACIONES

ALQUILO HABITACIONES GRANdes con cocina y luz a 5 pesos calle San Felipe y Ensenada, letra B altos, frente a la fábrica mosaicos «La Cubana».

SE ALQUILAN, EN LUCENA 15 Y medio, letra B., altos, esquina a San Rafael, a matrimonio u hombre solo, con todo servicio, dos habitaciones, una con balcón a la calle; otra, interior. Matrimonio: $36.00. Hombre solo: $20.00. Buena comida, punto céntrico. Hay teléfono y nuevo dueño.

MANRIQUE 123, ENTRE REINA Y Salud. Habitaciones espléndidas, planta baja y alta, con lavabos, agua fría y caliente, sólo con asistencia. Moral absoluta: A-6388.

85 NAVES Y LOCALES

ALQUILO EDIFICIO MODERNO,

propio para almacén o industria, a una cuadra de Belascoaín, frente a tres calles: Marqués González, Sitios y San Carlos número 4. Informes: Beneficencia Asturiana, de 10 a 12 a. m.

87 HABANA

BELASCOAIN 50, ALTOS

Casi esquina a Zanja, fresco y hermosos altos: sala, saleta, recibidor, seis amplias habitaciones comedor y cuarto de baño y servicio de criados. Informan: ferretería El Capitolio, Belascoaín 48.

SE ALQUILA, MANRIQUE NUMERO 5-C., segundo piso, entre San Lázaro y Lagunas: sala 2 habitaciones, baño moderno intercalado comedor, pasillo lateral, cocina de gas y servicio de criados. Informes: Leyte Vidal y Compañía, (Real State): Telf. M-2222: $30.00.

ALQUILO LEALTAD 33 A, PRIMER piso sala, recibidor, tres cuartos, baño intercalado, comedor fondo, cuarto y servicios criados y cocina. Está aún ocupada. Informan en la misma. Precio: $40.00.

88 VEDADO

VEDADO: CALLE 27 NUMERO 269, entre A. y B. Se alquila moderno piso, cómodo y ventilado. Llave e informes, al lado.

91 J. DEL MONTE Y LA VIBORA

SE ALQUILA: SALA, COMEDOR, 3 cuartos, cuarto de criados, dos patios: 25 pesos. Encarnación número 7 entre San Indalecio y Dolores. Informan en la misma, de 9 a 11.

SE ALQUILA LA CASA, MARQUES de la Torre número 75, junto a la Iglesia de Jesús del Monte. Renta: $25.00. Informes: Telf. A-9880.

98 ALQUILERES VARIOS

PLAYA DE GUANABO

Se alquila una casa, por toda la temporada. Informan: Telf. A-8223. 98

SE SOLICITAN

100 PERSONAS DE IGNORADO PARADERO

SE DESEA SABER EL PARADERO de los señores Manuel y José Rodríguez López, de Veigas, provincia de Lugo. Lo solicita su sobrino, Eugenio Rodríguez, Porvenir 9, Habana.

103 CRIADAS Y CRIADOS

SOLICITO SIRVIENTA FINA, QUE sea competente, para ama de llaves. Que tenga referencias de casas conocidas en La Habana. Calzada 103, esquina a Cuatro, Vedado.

104 COCINERAS Y COCINEROS

SE SOLICITA ESPAÑOLA, PARA cocinar, que sepa su obligación y duerma en la colocación. Se exigen referencias. Sueldo: 12 pesos. Barreto 58, Guanabacoa.

SE SOLICITA UNA COCINERA BLANca, y joven, que entienda bien de cocina. Se paga buen sueldo. Santos Suárez 36.

SOLICITO CHRIADA, TRABAJADOra y formal, para todo el servicio de un matrimonio solo y que duerma en la colocación. Compostela 16, bajos, entre Tejadillo y Chacón.

SE NECESITA UNA COCINERA para corta familia, que duerma en la colocación. San Carlos 7, (altos) cerca de Chaple (Víbora) I-3866.

SOLICITO COCINERAS, CRIADAS Y manejadoras que duerma en la colocación. Sueldo: 10, 15 y 20 pesos, respectivamente. Venga hoy mismo a G 244 entre 25 y 27. Vedado.

SE SOLICITA UNA COCINERA ESpañola, calle Catorce entre Quinta Avenida y Séptima, reparto Miramar. Telf. FO-2598. Sueldo: $10.00.

109 COSTURERAS Y MODISTAS

SE SOLICITAN: UNA OFICIALA competente, bordadoras y aprendizas adelantadas, en L. número 297, de 10 a 12 a. m.

116 SOCIOS

SOCIO CON 500 PESOS, SE SOLICIta para establecer industria altamente provechosa. Negocio sólido. Venta al contado. 40 por ciento utilidad. Informes: Rogelio Llusá, Armas número 74, apartamento 3, entre San Mariano y Vista Alegre, Lawton, de 2 a 6 p. m.

QUIMICO HUNGARO TIENE NUEVO y grande procedimiento para hacer alcohol de la piña. Da mucha utilidad y busca socio con capital para explotar el mismo. Vea a Beers, San Ignacio número 16: M-7730.

SE SOLICITAN

117 SOLICITUDES VARIAS

SE SOLICITA UN MENSAJERO, CO... bicicleta, para repartir canti... Prado 111, entre Teniente Rey y D... gones.

SE OFRECEN

118 CRIADAS Y CRIADOS

UNA JOVEN BLANCA, DESEA ... contrar trabajo, bien sea para limpieza de habitaciones, o para servicio de comedor. Tiene refe... cias. Telf. FO-2826.

SE DESEA COLOCAR UN JOV... cubano. Se encuentra capacitado ... ra el servicio de comedor a la ru... trabaja de criado. Tiene buenas ... ferencias, las que deseen. Telf. U-... Puede llamar a cualquier hora.

DESEA COLOCARSE UNA ESPA... la para cuartos. Tiene bu... referencias, fina y formal. Blanco ... 20, bajos, teléfono M-4061.

DESEA COLOCARSE UNA JOV... española para cuartos y coser, ... tiende de costura y zurce bien, ... bla algo inglés, en la misma una ... ra criada de mano, está acostum... da a servicio fino y tiene bue... referencias. Teléfono F-5702.

SE OFRECE UN CRIADO DE M... no o criada, en la misma una co... nera, manejadora o lavandera, ... nas referencias Informa señora ... Herrera: F-5553, G. núm. 244, en... 25 y 27, Vedado.

SE DESEA COLOCAR UNA JOV... española, recién llegada. Tiene qu... la represente y desea casa de mo... lidad. Informan: Telf. M-4654.

SE OFRECE JOVEN ESPAÑOL... fina, de buena presencia, para ... bitaciones y coser o comedor, si... la mesa a la rusa. Estuvo 5 a... en la última casa, con familia ... conocida, de la cual tiene recom... daciones de su esmerado servicio ... honradez. Informes: Monte 298, ... mer piso, izquierda, entre Esté... y Pila.

SE DESEA COLOCAR UNA SEÑO... española, para limpieza, por ho... o para manejar niños. No impor... trabajar, desde las 7 hasta las ... o seis. Entiende algo de cocina. ... formes: Lucena 25, entre San Rafa... y San José.

SOLICITA COLOCACION UNA M... chacha del interior, para criada ... mano o manejadora. Tiene refere... cias. Telf. I-3967.

SE DESEA COLOCAR UNA MUCHA... cha, para sirvienta o manejado... Prefiere trabajar por horas. Llam... Telf. A-8779.

SE DESEA COLOCAR UNA SEÑORA de sirviente de habitaciones y ... pasar ropa. Tiene referencias. Info... man: Telf. M-4027.

SE DESEA COLOCAR UN JOVEN español, de mano y mozo de com... dor. Sabe adornar bien la mesa, s... vir a la rusa y hacer cocktails. Ti... ne referencias de buenas familias ... sale al campo. Telf. M-4538.

SE DESEA COLOCAR UNA JOVEN española, de criada de mano, ma... jadora, o por horas. No duerme ... la colocación. Calle J., número ... entre 21 y 23, Vedado. Telf. F-... Carnicería.

SE DESEA COLOCAR UNA MUCHA... cha del campo, de color, de criada de cuarto y lavar ropa fina, o de ma... nejadora. Tiene muy buenas refer... cias y no le importa ir al campo. ... se coloca menos de 15 pesos. In... man: calle 21, esquina a K., puert... Telf. F-5176.

COCINERAS Y COCINEROS

SE DESEA COLOCAR UNA COC... ra española. Cocina a la espa... americana, francesa y criolla. Re... postera. Tiene referencias. In... mes: F-5930.

SE DESEA COLOCAR UN COCIN... ro. Cocina a la criolla y españ... y va al campo. Informan: Amistad ... Telf. M-2795.

SE DESEA COLOCAR UNA ESPA... ñola, cocinera y repostera, o para un matrimonio, para cocinar y limpiar. Tiene referencias y duerme o no ... la colocación. Telf. F-4334.

SE DESEA COLOCAR UNA COCI... nera y repostera, española. Otra ... ra criada de cuartos, sabe coser al... Tienen buenas referencias. Teléfono U-6693.

DESEA COLOCARSE UNA BUENA cocinera y lavandera para lavar ... en la casa. Informes: F-6282.

SE DESEA COLOCAR BUENA COCI... nera y repostera española. Cocina a la criolla y a la española. ... buenas referencias. Informan en ... teléfono A-8755.

A COOK PRACTICAL IN CUBA... American dishes, worked for ... prominent families. Margot FO-...

DESEA COLOCARSE UNA COCINE... ra en la misma una criada de ma... manejadora o lavandera buenas ... ferencias. G-244 entre 25 y 27, Vedado Sra. Herrera. F-5553.

OFRECE SUS SERVICIOS UNA E... pañola, de mediana edad, como ... cinera, o para cocinar y limpiar. Sueldo: 15 pesos. Telf. A-0515, Amistad núm. 120.

SE DESEA COLOCAR UNA ESP... ñola, superior cocinera, de ofi... verdadero, práctica en toda clase de comidas y repostería fina, sólo para cocinar. Tiene buenas referencias ... no va a los repartos. No se coloca menos de $20.00. Telf. U-2657.

SE OFRECE UN COCINERO ESPA... ñol, para hoteles, fondas y casas particulares. Informes: Desagüe ... Plasencia, Pasaje 23.

SE DESEAN COLOCAR DOS ESPA... ñolas, una para cocinar y limpiar a corta familia; otra, para cocinar, duerme fuera: F-6411.

SE OFRECE SOLO PARA LA COCI... na, buena cocinera y repostera, ma... drileña. Cocina a la criolla, española y toda clase de platos finos. Es lim... pia y dispuesta. Tiene referencias. Sueldo: 30 pesos. Telf. M-1755.

SE DESEA COLOCAR UNA JOVEN española, de cocinera. Sabe de re... postería y no le importa ayudar a otros quehaceres. Tiene buenas refe... rencias. Telf. F-6131.

SE DESEA COLOCAR UNA JOVEN de color, de cocinera, entiende de repostería. Sale a las afueras de la Ciudad y duerme en la colocación ... fuera. Llame: Telf. F-6066.

SE DESEA COLOCAR UN COCINE... ro fino, repostero, asiático, en casa particular. Cocina perfectamente a la criolla, española y francesa, muy limpio y formal. Sabe cumplir con su obligación y tiene buenas referencias: M-4503.

120 MANEJADORAS

SE DESEA COLOCAR UNA SEÑO... ra para manejar un niño de pocos meses, o para servir a señora o se... ñorita sola, hotel Caracolillo, Egido núm. 22. Telf. M-8175.

SE DESEA COLOCAR UNA ESPA... ñola, para manejadora. Sabe cum... plir con su obligación. Tiene referen... cias. Telf. I-6243.

124 LAVANDERAS-LAVANDEROS

SE OFRECE UNA JOVEN ESPAÑO... la para lavar ropa en su casa, tam... bién para trabajar por horas. En la misma también una muchacha ... coloca para criada, tienen muy buenas referencias las dos de las casas donde han estado. teléfono F-6760.

125 CHOFERES

SE DESEA COLOCAR UN CHAU... feur español casa particular, tiene buenas referencias de las casas en que ha trabajado. Telf. F-3194.

M.E.C.D. 2016

OFICIAL

REPUBLICA DE CUBA.—SECRETARIA DE EDUCACION.—COMISION LOCAL DE SUBASTAS.—HABANA, 6 DE JULIO DE 1936.—ANUNCIO.—Hasta los días y horas más abajo se señalan se recibirán en esta Secretaría, sita en Ri[illegible] y San Pedro, proposiciones en pliegos cerrados para los suministros necesarios a esta Secretaría, durante el ejercicio económico de 1936 a 1937: «INFORMES», día 22 de Julio.—«MATERIAL DE KINDERGARTEN», día 23 de Julio.—«MATERIAL DE CORTE Y COSTURA», día 24 de Julio.—«MATERIAL DE MADERA Y EFECTOS DE FERRETERIA», día 27 de Julio.—«MATERIAL DE OFICINA E IMPRESOS PARA LAS JUNTAS DE EDUCACION Y ESCUELAS PUBLICAS», día 28 de Julio.—«MATERIAL Y GASTOS VARIOS», día 29 de Julio.—«MATERIAL GASTABLE PARA LAS ESCUELAS PUBLICAS», día 30 de Julio.—«MOBILIARIO ESCOLAR», día 31 de Julio.—Todas las Subastas se celebrarán a las 3 p. m. de las fechas arriba fijadas. Entonces las proposiciones se abrirán y leerán públicamente. El Secretario de la Comisión facilitará pliegos y pormenores a todo el que los solicite en el lugar ya mencionado, todos los días hábiles de 8 a.m. a 12 m. Se advierte para general conocimiento, de acuerdo con la Resolución de 3 de corriente, del Sr. Secretario de Educación, que así lo dispuso, que esta Comisión admitirá fianzas de postores en forma de póliza de Compañías que estén debidamente autorizadas y registradas en la Secretaría de Comercio, como Compañía de Fianza con depósito en efectivo o bonos del Gobierno.
(f) Santiago García Spring, Secretario de Educación y Presidente de la Comisión Local de Subastas.

RESUMEN AMERICANO DE NOTICIAS MERCANTILES DE LAS INDUSTRIALES

NEW YORK, julio 9. (Por el hilo de Luis Mendoza y Cía). — [illegible] Express ofrece cambiar los [illegible] no amortizables del 4 por ciento igual cantidad de nuevas obligaciones a 10 años al 4 y cuarto por ciento redimibles.

—En su informe semestral sobre la marcha de los negocios, el Secretario de Comercio Roper dice que el movimiento de avance de estos llegó en [illegible] al punto máximo registrado desde marzo de 1933, habiendo aumentado 10 por ciento en seis meses las ventas al detalle.

—Espérase para la junta directiva extraordinaria de hoy la aprobación del plan de reorganización de la Denver and Río Grande R. R.

—Chicago-Burlington and Quincy R. R. en la semana del 4 de julio, cargó [illegible] vagones, contra 22,700 y 16,150.

—Flintkote mostraba el 28 de marzo de 1936 un activo total de 8 millones [illegible] mil pesos contra 9.217,000 pesos el 31 de diciembre de 1935. Tenía en aquella fecha un sobrante de ganancias de 1.227,000 pesos contra [illegible]000 pesos.

—Según los últimos informes, los [illegible] cargados la semana pasada [illegible] unos 655,000 contra estimados anteriores de 645,000.

PROFESIONALES

1 ABOGADOS Y NOTARIOS

ME HAGO CARGO TODA CLASE demandas, divorcios rápidos, matrimonio notarial, declaratoria herederos, ciudadanía, etc. Anticipo gratis. Llame. Bufete Alberto Cuervo. Edificio Metropolitana, 342. M-2808.

DR. JUAN GUTIERREZ QUIROS. Bufete, edificio Bacardí 613 y 614. Consultas, de 10 a 1 a. m. y de [illegible] p. m.

2 DRES. EN MEDICINA

INSTITUTO HIGIA

Consultas gratis, de 8 a. m. a 8 p. m., Zanja 2, altos, entre Galiano y Rayo. Teléfono: M-6605. Enfermedades venéreas. Tratamientos modernos. Garantizamos su cura, en pocos días: Gonorrea, sífilis, debilidad sexual e impotencia. Inyecciones intravenosas, Neosalvasán, etc. Precios módicos. Facilidades de pago.

Dr EDUARDO BRUNET

CIRUJANO DENTISTA
MEDICO CIRUJANO
SAN RAFAEL 135 ENTRE BELASCOAIN Y GERVASIO
TELF. U3614. LA HABANA

Cualquier problema de sus dientes o de su boca, quedará resuelto satisfactoriamente. Visite hoy mismo al

DR. BRUNET

y se convencerá. Hora fija al que lo solicite. Consultas diarias, de día y de noche. Facilidades de pagos.

GABINETE UROLOGICO ALEMAN

VIAS URINARIAS

Consultas gratis: de 7 a. m., a 1 p. m., y de 4.30 a 9. Jesús del Monte 135, bajos, frente a la Quinta de Dependientes. Tratamientos modernos con vacunas alemanas, para curar la Gonorrea en 15 días. No importa que sean crónicas o mal curadas. Garantizamos que no queden secuelas. Facilidades de pago. Impotencia y debilidad sexul, piel y si-

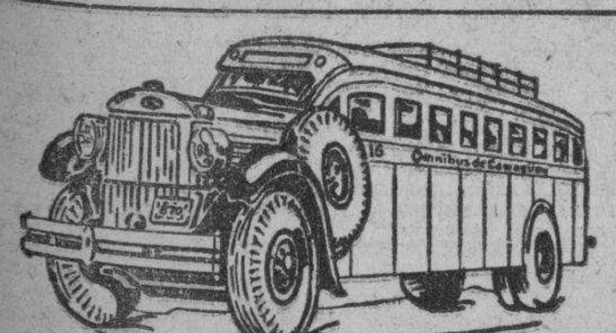

OMNIBUS DE CAMAGÜEY

(Los mejores de Cuba)

Ocho Salidas diarias para Camagüey, Holguín y Santiago
Tres Salidas diarias para Cienfuegos.
Salidas de la Habana (Hotel Pasaje, por Zulueta.)
5.00 A. M. Directo hasta Holguín.
6.00 A. M. Directo hasta Santiago.
7.00 A. M. Directo hasta Cienfuegos.
7.30 A. M. Directo hasta Camagüey.
9.00 A. M. Directo hasta Camagüey.
12.30 P. M. Directo hasta Santiago.
1.30 P. M. Directo hasta Cienfuegos.
4.30 P. M. Directo hasta Santiago.
7.00 P. M. Directo hasta Stgo. (Rápido)
10.30 P. M. Directo hasta Cienfuegos
11.00 P. M. Directo hasta Santiago

La Línea preferida por los que saben viajar
Pruebe las delicias de un viaje en nuestros asientos reclinables
Informe y reservaciones de asientos, Telef. M-1715 y M-4838
SEGURIDAD — CONFORT — HORARIO FIJO
Hospédese en el Hotel Pasaje.

PROFESIONALES

2 DRES. EN MEDICINA

DR. A. VENERO.

Vías Urinarias. Impotencia. Sífilis. Curación rápida. Cuota semanal. Consultas de 10 a 12 a.m. y 4 a 5 p.m. San Miguel No. 55 esquina a San Nicolás. Teléfono A-9380.

DR. MANUEL BETANCOURT

VIAS URINARIAS Y VENEREO
Especialista de la Quinta de Dependientes. Asistente 4 años de los Hospitales de París. Consultas diarias, de 3½ a 5½. Sábados de 10½ a 12½. San Lázaro 113 esquina a Perseverancia. Telfs. M-6347 y F-5326.

DR. ANTONIO PITA

ENFERMEDADES NERVIOSAS Y ENDOCRINAS
Medicina General. Contando con un bien montado Instituto de Fisioterapia. Tratamiento efectivo de la neurastenia. Impotencia, enfermedades crónicas y glandulares, etc. Nuevo método de estimulación vago-simpática. No visita ni da consultas por correo. Consulta previamente concedida: $10.00. Consultas de 3 a 4 p.m. $2.00. **San Lázaro 45, entre Prado e**

DR. ROSAL

EX-ASISTENTE AL SERVICIO DEL PROFESOR SAYE, EN BARCELONA
Tuberculosis, pulmones, corazón. Medicina en General: Electricidad Médica, Luz Alpina. Consultas diarias. De 4 a 6 p.m. San Miguel 117, entre Gervasio y Escobar. Teléfono U-2342

Dr. J. R. Alvarez

HERNISTA
Ex Director de «La Benéfica», del Centro Gallego.
Edificio "América", Jovellar esquina a N.
Telfs. U-5400 y FO-1361

Cura radical de la Hernia, sin recurrir a operación, ni al uso permanente del braguero Desprovista de peligro, dolor y complicaciones de todo género. El paciente puede continuar sus ocupaciones habituales

CONSULTAS, TURNO FIJO

DR. JOSE RAMONEDA ORTIZ

Asma, Corazón y enfermedades pulmonares. **Tratamiento seguro y radical de la Neurastenia y debilidad sexual e impotencia.** Consultas de 1 a 3 p. m., diarias. Hora especial, previamente concedida, de 9 a 11. Amistad núm. 108. Telf. A-9317.

DR. PEDRO MONTALVO.

Enfermedades del aparato Respiratorio, Digestivo y Nutrición. Metabolismo Basal. Fisioterapia. Consultas de 3 a 6. Calle 18 No. 4 entre 7 y 9, Vedado. Teléfonos F-5040 y F-4405.

DR. OCTAVIO RIVERO

Asma, Tuberculosis y enfermedades pulmonares. Exasistente del Servicio del profesor Saye, (Barcelona), Jefe Clínico del Dispensario Antituberculoso Municipal. Consultas: lunes, miércoles y viernes, de 12 a 2 de la tarde. Campanario 43: M-6258.

DR. J. B. RUIZ

Ex especialista del Centro Gallego, de los Hospitales de Filadelfia y New York. Especialista en Vías Urinarias, Venéreo, Sífilis y trastornos sexuales. Uretroscopia y Cistoscopia. Consultas, de 1 a 3. Trocadero 25.

DR. FRANCISCO J. DE VELASCO

Corazón Pulmones, Estómago, Intestinos.

DR. RUBEN DE VELASCO
Corazón Pulmones enfermedades de los niños Consultas de 1 a 3, días laborables. Horas especiales previo aviso Salud 34 M-6068.

4 DENTISTAS

DENTADURAS ARTIFICIALES

A peso. Arreglamos las rotas. También ponemos los dientes que falten. Arreglo puentes y planchas modernas. Trabajos en el día. Amistad 106, bajos.

5 COMADRONAS

CONSUELO RUDA, COMADRONA

Ex interna de la Casa de Salud «La Balear». Inyecciones intravenosas, a domicilio. Consultas gratis de 8 a. m. a 6 p. m., Belascoaín número 74, altos, esquina a Jesús Peregrino. Telf. U-5824.

7 CLINICAS

UNIDAD CLINICA QUIRURGICA HABANA 89. TELF. M-1311

Exclusivamente:
Ginecología, partos y enfermedades de señoras. Determinación del período de concepción de la mujer y su control. (Método Ogino-Knaus).

DRA. AMPARO S. DE LEDON

Habana 89
Cirujano Dentista.
Precios módicos.

COMPRAS

9 CASAS

COMPRO Y VENDO CASAS JESUS del Monte, Víbora y Arroyo Apolo. Estrada Mora, Porvenir y Dolores, altos. Teléfono I-3149.

DESEO COMPRAR UNA CASITA DE sala y 2 habitaciones, que su precio no exceda de $700; operación rápida. Alberto Cuervo, Metropolitana 242. M-2808.

COMPRAS

9 CASAS

COMPRO CASA MODERNA, NO más de $30.000 a $35.000 contado, esquina comercial, calle 23, Vedado, o Habana, lugar bueno, deseando tratar sólo con propietario, para seriedad y rapidez. Benítez. Carlos IIII número 12, edificio Providencia.

15 MAQUINARIAS

SE COMPRA: EN BUENAS CONDI-ciones de funcionamiento y barato, una caldera de vapor, de dos a cuatro caballos y un alambique de columna. FO-7975.

17 MUEBLES Y PRENDAS

A-6853: COMPRAMOS MUEBLES DE todas clases: pianos, radios, burós, archivos, máquinas coser, escribir, baúles, maletas, neveras, lunas sueltas escaparates ropa, prendas. Compramos todo lo que venda: A-6853.

MUEBLES, COMPRO: M-6377

Modernos, de todas clases: máquinas coser y escribir, objetos Arte, plata, bronce y porcelana, juegos cubiertos, neveras, radios y todo objeto valor. Pagamos mucho. Operación rápida. «La Fortuna», Suárez núm 58: M-6377.

COMPRO: MUEBLES, MAQUINAS escribir, coser, archivos, burós, lámparas cristal, antigüedades, bronces, porcelanas, jarrones, vajillas, tapices, alfombras, casas enteras, equipajes. Neptuno 220: U-4609. Armando Duvillere.

U-3637: COMPRO MUEBLES, PIA-no, 2 máquinas coser, escribir, buró, lámpara, nevera, instrumental médico, alfombras, baúles, maletas, ropa hombre, objetos Arte. Pago alto precio. Casa Varadero: U-3637.

A-9003: COMPRO MUEBLES

De todas clases y de oficinas: objetos de Arte, máquinas coser, escribir, lámparas, camas hierro neveras, ropa caballero. Casas completas. Pago como nadie. Salud 15. Telf. A-9003.

PAGAMOS BIEN: U-1729

Compramos muebles de todas clases, especialmente juebos cuarto; dinero en el acto. No hacemos cuentos. Vamos al momento. Compramos cualquier cantidad y pagamos muy bien. No olvide: U-1729.

COMPRO MUEBLES: X-1012

Máquinas de coser, escribir, vajillas lámparas, libreros, archivos, burós, radios y toda clase de objetos de uso que desee vender. Jesús del Monte No. 142.

A-7795: COMPRO MUEBLES

Pago más que nadie. Llame y se convencerá. Dinero en mano. Vamos en seguida. Máximo Gómez 85. Teléfono: A-7795. También cambiamos y Vendemos muy barato.

COMPRO MUEBLES

Compramos, vendemos y cambiamos muebles de todas clases. De oficina, en general.

"LA CASA OTERO"
Suárez núm. 45. Telf. A-7190

U-5154: COMPRO MUEBLES

De uso: máquinas de escribir y coser. Pagamos más que nadie. Operación rápida. **Díaz y Chao, Neptuno números 197 y 200, entre Belascoaín y Lucena. Telf. U-5154.**

U-1488: COMPRO MUEBLES

Máquinas coser, escribir lámparas, radios, neveras, equipajes, pianos, vajillas, objetos de Arte. Pagamos bien. Negocio rápido: U-1488.

U-2530: COMPRO MUEBLES

Objetos de Arte, pianos, lámparas, alfombras, gobelinos, cuadros, objetos de plata. Compro todo. Liquido casas completas. Negocio rápido: **San Rafael 41, esquina a Oquendo: U-2530.**

COMPRO: M-9136

Máquinas coser, escribir, muebles, objetos Arte, neveras, radios, pianos, contadoras, vidrieras, cajas hierro, cafés, fondas, maletas, baúles, barberías, lámparas, oficinas completas. No venda sin vernos. Pago bien. Vendemos baratísimos. Visítenos.

M-6608. COMPRO MUEBLES

Juegos de cuarto, comedor, sala, piezas sueltas, neveras, refrigeradores, máquinas y toda clase de muebles de oficina. Pago mejor precio que nadie, atención rápida. M-6608.

A-6620: COMPRO MUEBLES

Juegos de cuarto, comedor, sala, piezas sueltas neveras, refrigeradores, máquinas de coser y escribir, muebles de oficina, radios equipajes. Liquido casa de huéspedes. **«La Moderna», Salud 3: A-6620.**

A-6626: COMPRAMOS TODA CLASE de muebles, joyas y ropa.

ORO Y PLATA

Compramos en prendas de todas clases, objetos de plata, bandejas, candelabros, escribanías, cajitas, juegos de café, cubiertería, fruteros, etc. No importa que estén rotos.

CARBALLAL HERMANOS

San Rafael 138, entre Gervasio y Belascoaín. Teléfono: U-5744.
Pagamos bien y vamos a domicilio.

M-9136: COMPRO

Muebles, objetos de Arte, pianos radios, neveras, máquinas de escribir y coser, archivos, contadoras muebles de oficina, vidrieras, lámparas, mamparas, divisiones, armatostes, equipajes, servicios sanitarios, cafés y fondas. Pago más que nadie. Avise a esta casa: M-9136.

DINERO

Por joyas, muebles, máquinas de coser y escribir, objetos de Arte, pagando más que nadie.

"LA PERLA"
Animas 84, casi esq. Galiano. Telf A-8222.

18 UTILES DE OFICINAS

M-8081: MUEBLES DE OFICINA.

Compro máquina escribir, sumar, mimeógrafos, archivos, cajas hierro, satélites y toda clase de equipos para oficina: M-8081.

19 LIBROS E IMPRESOS

COMPRANSE ENCICLOPEDIA ES-pasa, 83 tomos e Historia de la Guerra, 1914 por Blasco Ibáñez, 9 idem. Teléfono M 2862.

20 RADIOS

COMPRO Y VENDO, A CUALQUIER precio, radios de onda corta y larga, marcas conocidas y garantizando su funcionamiento. Maloja 18, altos: A-8665. Consulte precios.

21 INSTRUMENTOS DE MUSICA

COMPRO PIANOLAS DE CUAL-quier marca y como se hallen pero muy baratas. También un juego sala renacimiento, Sr. Rivas, teléfono: I-3186.

COMPRO PIANOS DE TODAS MAR-cas sanos y sin comején. Taller de reparación y afinación de pianos, de Manuel Domínguez, graduado en la escuela Danguard, de New York. Teléfono M-3040.

Arrendamientos.

A-1 FINCAS RUSTICAS-URBANAS

ARRIENDO CASA VIVIENDA AM-plia moderna muchos árboles, con 50.000 metros, 12 kilómetros Capitolio. Teléfono I-5695.

ARRIENDO FINQUITA EN $10.00, entre Arroyo Arenas, Biltmo re y Barandilla, tiene su casa y preparada para todo. FO-2503.

VAQUERIA

Se arrienda finca de 7 caballerías, empastada en su mayor parte de hierba del Paral, propia para vaquería, establos con capacidad para 150 vacas, refrigeración y demás aparatos, propios del giro. Informes, su dueño, Habana número 86: M-1643, de 8 a 12 y de 2 a 5. Finca, a 20 minutos de La Habana.

DESEO TOMAR EN ARRENDAMIEN-to, por años, buena casa de campo, de mampostería. Escribir XX, Departamento de Anuncios Clasificados, DIARIO DE LA MARINA.

SE ARRIENDA UN CAFE CANTINA por los gastos Galiano y Trocadero, Bar Presidente, Pregunte Vega.

REPARACIONES

42 MUEBLES Y PRENDAS

CASA «CORO»: REPARAMOS MUE-bles. Combinaciones maderas, chapas y tapicerías. Barnizo toda clase Limpieza de muebles a domicilio, de muebles. Especialidades en colores. Precios módicos. Estrella 27, entre Angeles y Aguila: M-2127.

NO IMPORTA QUE SUS MUEBLES sean antiguos o estén deteriorados. Nosotros los reformamos, garantizándole quedan como el más moderno. Barnizamos a muñeca, tapizamos y azogamos espejos. Talleres «Varadero», San Rafael 141-B, entre Soledad y Oquendo. U-3637, mueblería y Objetos de Arte.

NEVERAS ROTAS, NO MALVENDA su nevera, por estar picada o falta de pintura. Por un precio insignificante, se la dejaremos nueva. Talleres «Varadero», Mueblería y Objetos Arte. San Rafael 141-B, entre Soledad y Oquendo. U-3637.

GRAN TALLER DE TAPICERIA

¿Quiere usted hacerse con poco dinero de un juego estilo Inglés? Pase por el Taller de Tapicería de Martínez, Rayo 43. Me hago cargo de tapizar dorar, barnizar y reformar toda clase de muebles. Trabajos garantizados. Precios económicos, Rayo 43: M-7872.

MUEBLERIA Y TAPICERIA: MUE-

bles finos, adecuados a todos los presupuestos. Visítenos. Hacemos Trabajos de pinturas finas, tapicería, barnices, dorados, decoración y restauración. No cobramos precios irrisorios, pero garantizamos la mejor terminación y materiales de primera. Nos guiamos por este lema: "Barato no es lo que cuesta menos, sino lo que dura más". Mueblería García Espinosa, San Rafael y Soledad: U-4424.

REPARAMOS SUS MUEBLES, POR poco dinero, dejándolos nuevos. Casa Pardo: U-5761. Los modernizamos, barnizamos a muñeca, esmaltamos Duco Pinturas mimbres a vapor. Tapicería en general. Azogamos espejos. Trabajos garantizados. San Rafael núm. 130.

VENTAS

48 CASAS

VENDO PRADO GRAN EDIFICIO. Tres plantas, pisos mármol, decorada. Produce un seis por ciento. Moderna construcción. Informes: Prado 41, primer piso.

VENDESE CASA ESQUINA CON CO-mercio bien situada construcción de primera en Santos Suárez, renta libre 8 por ciento lo mismo cobro en moneda española informan Modesto Lacret y Pasaje Este, Santos Suárez.

CASAS BARATAS.

Un lote 4 casas modernas, $9.500; otra San Gabriel $1.800, calle Moreno, 3 casas antiguas: $3.950. Egido, 3 plantas, $11.000. Otra sala, comedor 3 cuartos, monolítica, $3.800. Su dueño, San José y Belascoaín, Café Alvarez.

REPARTO LA SIERRA VENDO RE-gia residencia punto especial cuatro dormitorios, hall central, dos baños, construcción primera brisa, citarón monolítica. Decorada. Precio $9.500. Abel Rodríguez 7 y 14.

¡CASA, GRAN TRASPATIO: $1,500! calle Salvador, mitad madera, nueva, doble forro y cielo raso, buenos pisos, mitad mampostería, baño completo, patio y gran traspatio tierra, sala, comedor, 3 cuartos, cocina y baño. El terreno que tiene, solamente vale el dinero. Goicuría 10. Santos Suárez: I-3706.

SE VENDE UNA CASA CON 990 VA-ras en $4.500, 1000 al contado y el resto cantidades mensuales. Informan en «La Bola», Mercado de Tacón (por Galiano) No. 28. M-4341.

SE VENDEN: CASA 3 PLANTAS, calle Lealtad. Cada planta, 3 habitaciones, baño intercalado, demás comodidades: $13,000. Otra, en Galiano, 3 plantas, comercio en los bajos, en $18,000. Informes: Enrique Llaca, Consulado 62: A-7348.

EN LA SIERRA, A UNA CUADRA guaguas. Se vende casa moderna, 4 habitaciones, 2 baños, garage y demás comodidades, 260 metros: $9.000. Informes: Enrique Llaca, Consulado 62: A-7348.

VENDO DOS ESQUINAS, LO MEJOR de La Habana; y varias casas, modernas, muy baratas, fabricación de primera. Véame si le intersa, que hará buen negocio. Arrojo, Belascoaín núm. 50.

VENDO PROPIEDAD VEDADO, PROpia para renta, mide 18x43 varas, tiene fabricado 8 habitaciones, 4 departamentos, fabricación de primera, de cemento armado y techos monolíticos; una casa y terreno al frente listo para fabricar de 8 por 22 varas. Renta 92 pesos. Vendo en $9.000. No corredo res. Informes: F-3142.

SE VENDE LA CASA SAN ANASTA-sio 36 C entre Santa Catalina y Milagros. Portal, sala, saleta, 4 cuartos patio, y demás servicios. Informan: en la misma de 10 a 5.

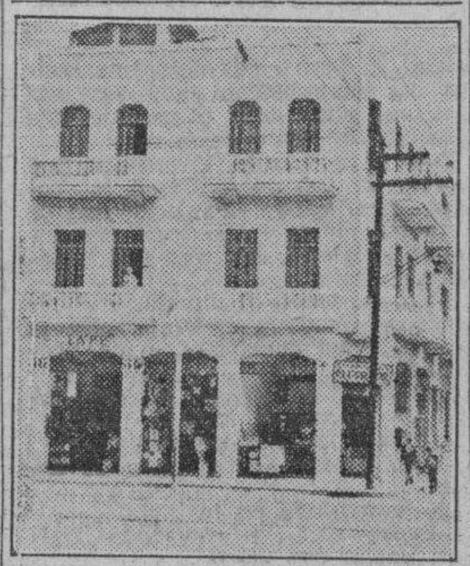

EN VENTA

Edificio recién construído, de tres pisos y medio, en calle comercial. Viviendas en los altos y cuatro establecimientos en la planta baja. Totalmente alquilado a buenos inquilinos. Produce más del 7 por ciento libre. Construcción muy sólida. Esquina.

Para precio e informes completos:
Mendoza y Cía.
Obispo 63.

VENTAS

48 CASAS

DOCE ENTRE SAN FRANCISCO Y Concepción. Vendo casa de mampostería y azotea: portal sala, comedor, dos cuartos y baño completo: $1,850, con facilidades. Dueño: Fuentes 24, entre D. y E., reparto Almendares.

CALZADA DE LA VIBORA, CASA moderna, con portal, sala, tres cuartos, comedor al fondo, cuarto de baño 10 por 40, regalada: $2,350; otra, en el Vedado, con 850 metros, entre Calzada y Línea cerca del Paradero: $11.00, casa antigua y terreno. Informes: Maximiliano, Plaza del Vapor 32, por Galiano, vidriera de billetes.

$1.200 VENDO CASA FABRICADA en solar esquina de 833 varas en Santa Amalia, puede pagarse la mitad a $12.50 mensual. Estrada Mora I-3149

BENDECIRA LA HORA

Leer este anuncio: Casa La Sierra, pagar con alquileres. Marianao, amplia casa, costó $5,000 regalo: $1,200 Casita Vedado, acabada fabricar: $1,700. Víbora, preciosa casa, saludable, rodeada mejores colegios: $2,800 quien la compre le regalo precioso caballo Pony. Palacete Miramar, Quinta Avenida, costó $80,000 en 15,000 pesos. Valiosa finca, una caballería, San José de las Lajas: $1600. ¡Es un regalo! Regalo solar completo, calle Catorce y F., Almendares: $575.00. Otro, Loma Chaple, por lo que ofrezcan. Ford V-8, del 36, baratísimo. Bóveda, Cementerio: $125.00. Tomo $900.00, primera hipoteca, al 12 por ciento, casa Víbora. Urge. Estas gangas vuelan. Tejadillo 17: A-6558, Armando.

CASAS EN GANGA, PARA RENTA MAGNIFICAS INVERSIONES

CALLE ESCOBAR, TRES PLANTAS, moderna, próxima a Virtudes: 8,500 pesos. Calle Jovellar, próxima a la Universidad, 3 plantas, moderna, con 4 cuartos, cada planta: $11,500. Calle Doce, Vedado, casa de 2 plantas independientes, moderna, 4 cuartos, cada planta: $12,500. Quintana, Chacón 23, altos: M-8182.

VEDADO: INVERSION PARA REN-ta. Vendo edificio de dos plantas. Cada planta, 2 casas, rentando más del 8 por ciento. Precio: $25,000. Quintana e Hijo, Chacón 23, altos: M-8182.

VEDADO: CALLE 17, VENDO CASA en $13,000 compuesta de jardín, portal, sala, hall, comedor 7 cuartos, 2 baños completos y garage para dos autos traspatio con frutales. Quintana e Hijo Chacón 23 altos. M-8182.

VEDADO: CALLE D., VENDO CASA compuesta de jardín, portal, sala, 3 cuartos, baño completo, comedor, cocina patio y cuarto de criados. Precio: $5,500. Quintana e Hijo, Chacón 23, altos: M-8182.

VEDADO: CALLE 19, VENDO PALA-cete de dos plantas, muy lujoso, construído en un solar de esquina fraile, de 2,500 metros. Si usted desea hacer una buena inversión, véanos. Quintana e Hijo, Chacón 23, altos: M-8182.

REPARTO MENDOZA, VIBORA, PRO-ximo a Santa Catalina y a la Calzada de Jesús del Monte, vendo casa moderna, compuesta de portal, sala, comedor, recibidor, 4 cuartos, baño completo y patio. Precio: $4,000. Quintana e Hijo, Chacón 23, altos: M-8182

REPARTO LA SIERRA: CHALET EN $8,500, vendo chalet de dos plantas, compuesto de sala, vestíbulo, comedor, 5 cuartos, 2 cuartos de baño cocina, patio y garage, cuarto y servicio de criados. Quintana e Hijo, Chacón 23, altos: M-8182.

ALTURAS DE ALMENDARES: GAN-ga fenomenal, casa moderna, en $6,800, compuesta de jardín, portal, sala, comedor, 3 cuartos, baño completo, cocina, garage, cuarto y servicio de criados. Quintana e Hijo, Chacón 23, altos: M-8182.

AMPLIACION DE ALMENDARES: Urge vender casa moderna, acabada de pintar, compuesta de jardín, portal terraza, sala, comedor, 5 cuartos, 2 baños, cocina, pantry, garage, cuarto de criados y traspatio con frutales. Precio: $5,500. Dueño informa: Fuentes 49, esquina a B., Almendares: FO-2188. (Nota: Está vacía).

REPARTO MIRAMAR: FENOMENAL oportunidad, chalet en $15,000, que vale $25,000, compuesto de jardín, portal, sala, vestíbulo, comedor, cocina, pantry, despensa, garage, cuarto y servicio de criados. Altos: 4 cuartos, 2 baños completos, closets y terraza. Verla, es comprarla. Quintana e Hijo Chacón 23, altos: M-8182.

REPARTO LA SIERRA, CASA EN $1,000 y reconocer $2,000, a plazos cómodos. Se compone de portal, sala, hall, 3 cuartos, baño completo, comedor, cocina y garage. Quintana e Hijo, Chacón 23, altos: M-8182.

VECINOS DE MATANZAS Y LIMO-nar, que quieran ganga, vendo 3 casas mampostería, una de comercio en Limonar, terreno 291 mts., calles Máximo Gómez y Maceo fueron del señor Laurentino García año pasado pagué $3.000, las quemo $700, las llaves Sr. José Rodríguez Máximo Gómez 9, para tratar Pascual Díaz, Fábrica 51, X 1858. Habana.

VENDO LINDA Y MODERNA CASA bien situada en la Víbora, fabricación de primera. Tiene portal, sala, saleta y tres habitaciones, buen baño intercalado con calentador, comedor al fondo, patio, traspatio y garage independiente con sus servicios. Está alquilada en treinta pesos, vea a su dueño en Neptuno núm. 22, sombrerería.

SE VENDE LA CASA SITA EN 10 DE Octubre 328 letra A, compuesta de planta baja, alta y habitaciones en la azotea; casi frente a la casa de socorros. Se da en $15.000-00, parte al contado y parte en hipoteca. Informes: Dr. López Ibáñez Oficios 12 teléfono M 1518.

SE VENDE EN LA CALLE REFUGIO muy cerca del Prado, una casa, sala, comedor, dos cuartos bajos y dos altos, cocina y baño moderno completo, muy a propósito paro echarle altos si se quiere. Informan teléfono F-4915.

SE VENDE EN $1.300 LA HERMO-sa casa de dos plantas Rita No. 50 en Luyanó con 300 metros de terreno y a 5 minutos del centro de la Habana en ómnibus. Espaciosa sala y comedor, baño completo y cocina en los bajos y 4 grandes habitaciones y hall central en los altos. Pisos de mosaicos agua corriente y luz, jardín, portal al frente entrada para automóvil y traspatio. Informa: Mallada en Reina 104, altos.

VENDO MUY BARATA, MODERNI-sima y preciosa casa, en el reparto más nuevo y de moda, a 10 minutos de La Habana y dos cuadras del tranvía. Compuesta de portal, sala, comedor, tres cuartos, lujoso baño intercalado, cocina, cuarto de criados, servicio de criado y patio. Techos monolíticos. Véala y se interesará. No corredores. Dr. González, Telfs. A-9226 y X-1643.

PARA PERSONA DE GUSTO, ACA-bada de construír, se vende una casa, en Avenida Primero entre Once y Doce, ampliación de Almendares. Se da barata.

VENDO CASA MODERNA, 2 PLAN-tas cada piso, sala, comedor, 4 habitaciones, Calle Crespo entre Colón y Trocadero, 3 cuadras del Prado. Alberto Cuervo, Metropolitana, 342. M-2808.

VEDADO. VENDO CASA MODERNA, dos plantas, techos monolíticos, fabricación primera con detalles, buena renta, precios $15.000. Trato directos. Informes: $21 No. 475 (altos) entre 12 y 14.

JUAN DELGADO

Linda casa jardín, sala, saleta, tres cuartos, baño intercalado completo de lujo, comedor al fondo, pantry, servicio de criados, monolítica y citarón. José B. Fernández, Obrapía No. 36, M-7430 y M-1506.

ENNA A UNA CUADRA CONCHA

8 casas 7 de techos monolíticos y una de viga y losa con sala, comedor y 2 cuartos, cada una, independientes; todas, con 624 metros de fabricación, rentan muy baratas $100.00 se dan en $11.000,00 y reconocer pequeña hipoteca. José B. Fernández, Obrapía 36 M-7430 y M-1506.

VENTAS

48 CASAS

SE VENDE UNA CASA ANTIGUA en Guanabacoa, Aranguren No. 14. Precio: dos mil quinientos pesos. Informes: Aguiar 38.

VENDO $2.500, CASA MAMPOSTE-ría, sala, recibidor, 3 habitaciones de 4.60 por 4 metros, comedor al fondo. Buenaventura entre San Mariano y Santa Catalina Víbora. Alberto Cuervo, Metropolitana, 342. M-2808.

AMPLIACION DE ALMENDARES.

A 25 metros de la Avenida 12. Espaciosa casa, portal, terraza, sala, Biblioteca, cuatro habitaciones, closet baño intercalado comedor, cocina, pantry, garage y cuarto y servicio de criados. Facilidad de verla antes del jueves. José B. Fernández, Obrapía 36, M-7430 y M-1506.

REINA, CASA ANTIGUA

Se vende, Reina 98, entre Gervasio y Escobar, con 12.10 metros frente por 31.80 fondo, a $39.00 metro. Agua redimida. Su dueño: M-7058.

AVISO: SE VENDE UNA CASA DE moderna construcción, situada en la calle de Enamorados entre Avenida de Serrano y Durege, reparto Santos Suárez. Se compone de de portal, sala, saleta, 3 cuartos, baño lujoso, galería, comedor, pantry, cocina cuarto de criados con su servicio, garage, patio y traspatio. Se dan facilidades de pago. Para informes, en Progreso 26, altos, de 11 a 5. Telf. M-9543. Núrquez.

POR EMBARCARME, VENDO LUJO-sa residencia, de dos plantas, 20 y Quinta, reparto Miramar: $15,000. No corredores. Diríjase al dueño: C. L. Fuentes, Luz Caballero número 7-C., Víbora.

EN IMPORTANTE ZONA ORIENTAL edificio de concreto, amplio, comercio acreditado, con o sin mercancías. Fábrica de jabón, 50 cajas diarias. Ambas propiedades, se venden baratísimas. Informes: Mario de Castro, Neptuno 24, Habana.

VENDO BONITA CASA, REPARTO La Esperanza. Lo más sano y saludable de Cuba, 400 metros de terreno, muchos árboles frutales, agua de Calabazar, luz, teléfono y demás comodidades. Precio: $1.100. Dueño: M-3040.

SE VENDE UNA PRECIOSA RESI-

dencia de esquina, 2 plantas, situada en medio del Paseo del Prado. Informan en Zanja número 143.

49 SOLARES

VENDO UN SOLAR DE 10 M. DE frente por 50 de fondo con frente a Steinhart y dando el fondo a San Federico con doble línea por el frente, cuyo costo fué $3.200 y como último precio lo damos en $1.500. Informan FO-2172.

REPARTO MIRAMAR VENDO LA mejor esquina Avenida 7a y 26 precio de situación 1564 varas aproveche ganga más informes: Abel Rodríguez 7 y 14 FO-2212 (No cobro comisión).

VENDO MEJOR SOLAR ALMENDA-res 12 varas y media por 47.17, bien situado media cuadra Parque japonés y medio cuadra ómnibus de La Sierra, solar único lo regalo. Cuesta, FO-2419.

OPORTUNIDAD. — VENDO SOLAR Calzada Columbia, bien situado, llano, mide 11.80 por 47 varas, $1.350. Una cuadra Stadium Tropical. Marrero Aguiar 25. Notaría. M-7774 y U-6671. Varios más.

SOLAR ESQUINA VENDO EN $950 mide 18 varas por 47. Santa Amalia frente quinta «Armando Valdés», una cuadra calzada con frutales. Estrada Mora. Teléfono I-3149.

ALTURAS DE ALMENDARES

VENDO, EN LO MEJOR DE LA AVE-venida de La Paz, próximo al Puente, solar de 20 por 50, lugar alto, todo fabricado. Precio de verdadera oportunidad. No pierda este chance: Sr. Villoría. Fuentes número 49, esquina a B., reparto Almendares: FO-2188.

REPARTO LA SIERRA: VENDO, EN lo mejor de la calle Seis, esquina, con una medida de 23 por 28 a $4.25 vara; otro, frente al parque La Sierra, de 13 por 50, a $3.50. Quintana e Hijo, Chacón 23, altos: M-8182.

FRENTE COLEGIO DE BELEN, vendo lote de terreno con una medida de 30 por 30, acera sombra. Precio: $4.00 vara; otro, frente a la Avenida de Columbia, mide 17 por 40, a $3.00 vara. Quintana e Hijo, Chacón 23, altos: M-8182.

VEDADO: PROXIMO A 23, VENDE-mos solares de centro y de esquina, a $3.00 y $4.00 la vara. Quintana e Hijo, Chacón 23, altos: M-8182.

SOLARES EN GANGA: REPARTO Miramar, Quinta Avenida, a $6.00 vara; otras calles, desde $2.50 vara. Quintana e Hijo, Chacón 23, altos: M-8182.

LUYANO: A $1.50 VARA, VENDO solar de 100 varas de frente, por 58 de fondo, a $1.50 la vara, donde vale a $10.00. También lo fracciono en lotes más chicos. Quintana e Hijo, Chacón 23, altos: M-8182.

VEDADO: VENDO HERMOSO SO-lar, calle I, brisa: $14.00 metro. También una casa, calle A., cerca 1.000 metros cuadrados: $16,000. Guillermo del Monte, Habana 84: M-2474.

VENDO EN $1.700 SOLAR ESQUI-na Arango y Guasabacoa, 2 cuadras Calzada Concha, calle asfaltada, superficie 1.350 metros. Costó $7.000, es un regalo. Alberto Cuervo, Metropolitana, 342. M-2808.

ALTURAS DEL RIO ALMENDARES: Urge vender esquina de sombra y brisa, a 50 metros de la Avenida de La Paz. Precio: $2.50 vara. Fernández: M-2525, Empedrado 30-B.

ALTURAS DE ALMENDARES

Ganga. Urge vender solar de 11.5 por 28, próximo chalet Conde Rivero. Dueño: Chacón 23, departamento 3. Habana: FO-2188.

MUCHOS SOLARES

Tengo muchos compradores y vendedores de todos los precios y todas medidas y en todos los repartos, confíeme y pronto resuelvo. José B. Fernández, Obrapía 36. M-7430 y M-1506.

MENDOZA

Juan Delgado esquina frente Parque 24 por 58, varios más en Lacret y Mayía Rodríguez y Santa Catalina, muy baratos. José B. Fernández, Obrapía 36, M-7430 y M-1506.

GANGA, VENDO PARCELA TERRE-no 306 varas. Patrocinio media cuadra guaguas, mide 16½x23.50, $800. Y una esquina calle 16 Miramar 1060 varas a $3.75. Informan I-6878 1 a 5. Directo dueño.

VENDO 4 SOLARES EN LO MEJOR del reparto La Sierra, calle 6 y calle 8, ambas entre A y B. Compren hoy que pronto valdrá mucho más. Informan: teléfono U-4910. Sr. Zapata.

REPARTO KOHLY, MARIANAO, SE venden solares. Parcelas hasta de 24,000 vs. a 3 calles. Lote rústico 40.000 vs. orilla río, frente Tropical. Trato directo. Manzana Gómez 264.

REPARTO MIRAMAR. URGE VEN-der solar plano firme frente al tranvía, 18x53 varas, en Avenida 3a entre 14 y 16. Precio: $2.750. Informa Dr. Puentes, F-6356.

MIRAMAR. VENDO SOLAR FREN-te Parque, calle 24 entre 5a. y 7a. 15x50 varas, $3.000, mitad contado, resto hipoteca. Laguardia, San Pedro 4. M-2479.

SE VENDE SOLAR, SITUADO EN

Manrique y San José, esquina. Informan: Zanja 143.

50 FINCAS RUSTICAS

SE NECESITA MUJER CUARENTA o cincuenta años para limpieza casa chica. Presentarse la mañana después de las nueve San Lázaro 119, altos, entre Galiano y San Nicolás.

FINC RUSTICA, DE UNA CABALLE-ría y cordeles, en carretera, provincia de La Habana, frutales, siembras, casa de campo: $2,000. Informes: Maximiliano, Plaza del Vapor 32, por Galiano, vidriera de billetes.

VENTAS

50 FINCAS RUSTICAS

VENDO DE CONTADO CASAS, SOLARES, FINQUITAS.

No me preocupan las moratorias ni leyes de revalorización. F-4047.

VENDO FINCA DE RECREO, DE una caballería, con una gran casa y varios más, toda sembrada y con muchos frutales, en producción, de todas clases. Situada en Hoyo Colorado, frente a carretera. Precio de ganga. Quintana e Hijo, Chacón 23, altos: M-8182.

VENDO FINCA, DE 7 Y MEDIA CA-ballerías, tierra de primera, situada en Ceiba del Agua. Tiene más de 1,500 árboles frutales, de primera calidad, casa de cantería, casa de tabaco, está próxima a un ingenio. Precio de verdadera ganga. Quintana e Hijo, Chacón 23: M-8182.

VENDO FINQUITA 8.500 METROS, cretera, Boyeros, terreno llano, colorado, cercada, tres casas, agua acueducto, frutales, siembras seis vacas, 40 aves, $2.200. Informa Cano, en Obrapía 46.

VENDO ¾ CABALLERIA, VEREDA terreno alto, llano, colorado, primera clase, casa, pozos, 236 frutales cien palmas paridoras; cercada, $1000 entrada, dejando hipoteca $1.600. Juan Miguel Fernández, Vereda Nueva.

SE VENDE LA FINCA RUSTICA «Santa Rita» situada en la carretera de Vivancos en San Antonio de los Baños, a 4 kilómetros del pueblo. Capacidad: una caballería de tierra. Tiene frutales de todas clases, regadío tres pozos fértiles, un chalet mampostería moderno con todas comodidades, planta eléctrica, casas de tabaco y vivienda para arrendatario. Precio: $8.000-00, aceptándose parte en hipoteca. Informes: Dr. López Ibáñez. Oficios 12. Teléfono M 1518.

8 CABALLERIAS DE PRIMERA, llana, cercada de piedras 6 de labor y resto de monte, pozo fértil, casas cerca Habana, $9.000. José Díaz, Desagüe 1.

VENDO 1½ CABALLERIA, VERE-da, buenavivienda, arboleda frutales, palmar, siembras, pozo, regadío, bueyes, vacas, cerdos, gallinas, utensillos trabajo: $6,000. Facilidades pago. Juan Miguel Fernández, Vereda Nueva.

SE VENDEN 3 FINCAS EN CARRE-tera Central una casa en el Reparto Almendares $2,300 otra en la Sierra $2.500. Dos en Buena Vista en $3.000 y una Ampliación Almendares en $5.500. Informa: Francisco Herrera, teléfono FO-2169.

VENDO FINCA DE 8 CABALLERIAS de tierra, dedicada a caña en Bruffas cerca de los ingenios Santa Amalia y Carolina. Informan Porvenir 57 esquina a San Francisco. Víbora.

SE VENDE FINQUITA DE RECREO

en el kilómetro 13 de la carretera de Arroyo Arenas, con fuente luminosa y una preciosa colección de flamencos. Informan: Zanja 143.

51 ESTABLECIMIENTOS

SE VENDE UNA FABRICA DE CAL-zado con maquinarias modernas, situada en Máximo Gómez 363, letra G, inmediata al Mercado Unico. Precio de situación. Informan en la misma.

VENDO BODEGA SOLA ESQUINA próximo al parque Fraternidad, $40 diarios venta, mitad cantina, 4 años contrato 36 alquiler a toda prueba. Cuenya, Monte y Cárdenas, Café.

BODEGA CON $400.00

Sola en esquina. No paga alquiler, comodidad para familia. Una Lechería $450.00 de Egido a los muelles, café cantina $2.500 y muchos negocios más. Véame, San José y Belascoaín café Alvarez.

BOTICA: SE VENDE UNA MUY BA-rata, bien situada y sin deudas. Muchos años establecida. Es un buen negocio. Informes: calle Juana Alonso esquina Infanzón. Luyanó.

NEGOCIO, QUE DEJA AL MES 300 pesos, a prueba. Vendo o cambio, por casa. Se da vuelto, en efectivo: $4,000 o $6,000. Informes: Arrojo, Belascoaín 50 esquina a Zanja.

CANTINA TIPO BAR, CON $800.00

Contado y fácil pago resto, en Habana, sola esquina, sin alquiler y buen contrato, con patente pagada. Buena venta diaria. Informes condicionales: Suárez, Belascoaín y Figuras, café.

SE VENDE CASA DE MODAS. REI-na 52. Informan la misma.

NEGOCIO: VENDO LA ACREDITA-da pollería, Aguila 66, casi esquina Neptuno, local magnífico, tres habitaciones y propio para ampliar negocio. Precio de situación. Licencias al día. Informan allí.

VENDO UNA DE LAS MEJORES LE-cherías de esta capital propia para 2 jóvenes que deseen hacer dinero, la doy a toda prueba, sitio puramente comercial. Cuenya, Monte y Cárdenas, Café.

VENDO UNA VIDRIERA DE TABA-cos, cigarros y quincalla. Calzada mejor de La Habana. Vende 10 a 12 pesos, garantizados. Precio: 500 pesos. Véala, que es gran negocio. Informan: Monte y Antón Recio, Benito, café.

53 AUTOMOVILES-ACCESORIOS

VENDO CUÑA BUICK ABIERTA DEL 27 en muy buenas condiciones de pintura, mecánica, etc. Precio situación, puede verse garage Gris, Baños (E) entre 17 y 19, Vedado, preguntar por López.

CHEVROLET DEL 32 SE VENDE, perfectas condiciones, cuatro puertas, gomas de repuesto en los guardafangos. Puede verse en la calle 15 No. 310, Vedado, de 12 a 3 de la tarde.

SE VENDEN AUTOMOVILES DE varias marcas y tipos, a precios reducidísimos. Se dan facilidades de pago. Zanja 142. Garage.

SE VENDE UN FORD 1929, DOS puertas, en magníficas condiciones mecánicas y de pintura. Freyre de Andrada 30 entre Figueroa y D-Strampes, ruta 15. Teléfono I-3087.

FORD DEL 34, CUATRO PUERTAS, en perfectas condiciones de mecánica, pinturas y gomas. Se vende barato en calle 11 número 27 entre J e I. Vedado, de 1 a 4 p.m.

FORD CUATRO PUERTAS 1930, buena pintura, gomas y mecánica, Lo doy barato. Verlo, Soledad 24 entre San Rafael y San José (Garage).

MOTOCICLETA: SE VENDE, CON SU carro de comercio, Harley Davidson 74, del 27, con tres gomas balón, completamente nuevas, propia para hacer repartos. El motor a toda prueba, en 75 pesos. Verla, de 10 a 12 a. m., San Martín 11, fábrica de manteca.

SE VENDE UN AUTO ESPECIAL DE carrera. Informes: R. Lusso, teléfono U-1854.

PACKARD 120 TOURING SEDAN, con baúl, 1935, como nuevo, muy bien cuidado, buen precio y facilidades. J. Ulloa y Cía. Paseo Martí 5.

PONTIAC SEDAN 1935, CUERO, PIN-tura y gomas nuevas. Perfecto estado. Se vende barato y con facilidades si desea. J. Ulloa y Co. Paseo de Martí 5.

CAMION CHEVROLET MAGNIFICO estado, 1934, carrocería transporte, ejes flotantes, chasis reforzado, gomas dobles. Precio razonable al contado o a plazos. J. Ulloa y Cía. Prado 5.

POR EMBARCAR SE VENDE FORD Sedan de Lux del 33, como nuevo. 5 gomas de paquete. Precio: $500.00. Informa Vicente Sánchez, Amistad 102, primer piso, derecha.

SE VENDE UN CLYSLER CERRADO tipo Royal, pintura y maderas nuevas, está en buen estado, por no poderlo atender su dueño, en $130.00. Se puede ver en San José y Espada, garage de Cano.

SE VENDE UNA CUÑA FORD CUPE, del 32, en $375.00. Informan: Francisco García: M-8526.

SE VENDE CHEVROLET DEL 29, cuatro puertas, 6 cristales. Lamparilla 7, garage.

VENTAS

53 AUTOMOVILES-ACCESORIOS

STUDEBAKER 1935, DE LUXE, 4 puertas, color marrón, flamante. Costó 1,650 pesos y se da en $850.00. Puede verse en Maloja 116. Sr. Juan Calvo.

SE VENDE, MUY BARATO, FORD de 2 puertas, 4 cilindros, en magníficas condiciones. Informes: FO-1518 y M-7961.

CHEVROLET DEL 29, CERRADO, en perfecto estado, se vende. Suárez 7. M-9603.

VENDO FORD 4 PUERTAS, DEL 30, pintura y gomas nuevas; doy facilidades de pago. Srta. Rangel, Infanta 78, altos, esquina a Estrella. Departamento No. 2.

SE VENDE FORD ABIERTO DEL 29, con cinco gomas buenas y mecánica perfecta. Es una ganga, en $160.0. Informan y verlo, en Libertad número 21, entre Felipe Poey y Heredia, Víbora.

A PRECIOS DE REGALO VENDE-mos camiones Ford del 1930 y 1929 Camión Ford de pedales. Dos Fords turismo del 30 y un Dodge abierto del 28, Zanja 87. El Nacional.

GANGA: CAMION DODGE Y CHE-vrolet cerrados. Véalos. Real número 15. José Antonio Hernández. Marianao.

SE VENDEN CHEVROLET DESOTO Buick, todos del año 29, en perfectas condiciones. Soledad 4 de 7 a 10 a. m.

PARA REPARTO DE LECHE O transporte de carnes. Se venden de una a seis carrocerías «Insoladas» de medio uso en perfecto estado, (por lo que ofrezcan) para ser montadas sobre chasis de 131½ pulgadas entrejes. Neptuno 205 A entre Lucena y Marqués González.

54 MAQUINARIAS

TALADRO MECANICO DE 20 COMO nuevo. Cabezal esmeril con su base de fábrica, trasmisión 1.15|16, poleas, correas, muchas barrenas machos y rimas, fragua, yunque y dos tornillos de banco. Todo en 125 pesos. Real de Puentes Grandes No. 3.

VENDO MAGNIFICA PRENSA DE plataforma circular para ladrillos, losas o mosaicos. Molinos para maíz y otros productos. Real y Puente de la Lisa. (frente al cuartel G. R.)

SE VENDEN CASI NUEVAS: UNA máquina de esquinar cartón; una de cortar tiras; una de engomar; una sirena eléctrica, de tres caballos, propia para ingenio o industria grande; una prensa para bombear cajas. Se pueden ver a todas horas. Monte 427.

SE VENDE EN 40 PESOS, UN TRA-piche, con motor de un cuarto caballo, enrollado de nuevo. Informes: Blanco 29, altos. Sr. Rivada.

VENDO UN TORNO MECANICO, UNA batidora en envase metálico y un motor de gasolina, 3 HP. A. González. Santa Rosa 57. Telf. M-3493.

SE VENDE UNA MAQUINA QUE fabrica 25.000 caramelos diarios. Informes: Martí 32. Guanabacoa.

BOMBAS NEPTUNO Y PRAT. LAS mejores bombas, más silenciosas y más baratas. **La Casa de los Motores.** Reparaciones de bombas y motores. Egido 39: M-4136.

PARA CARNICEROS O FABRICA de embutidos vendo moledora de carne, eléctrica, marca Hovar, nueva sin usar. Para verla Sitios y Escobar, bodega.

56 MUEBLES Y PRENDAS

MUEBLES EN GANGAS

Vendo juegos cuarto, 3 cuerpos, completos: $98.00; otro: $115.00; otro: $140.00; comedores, Renacimiento: $70.00; Arte Moderno: $50.00; sala: $40.00; recibidores: $48.0; living room: $98.00. No pierda esta oportunidad. San Nicolás 63, (fondo «La Epoca).

VENDO JUEGO COMEDOR RENA-cimiento español, cuero repujado, 12 piezas y lámpara comedor bronce y de cuarto. Se da barata. Sitios 111 Campanario y Lealtad.

POR RAPIDO EMBARQUE VENDO juego cuarto 3 cuerpos, $25, otro grande regio $50, sala, $30, comedor, renacimiento baratísimo. Todo moderno (regalo). Escobar 9, bajos, San Lázaro y Lagunas.

SE VENDE JUEGO DE CUARTO DE tres cuerpos con chiforrober, sin estrenar se da barato último modelo. Zanja 67 letra B bajos, entre Escobar y Gervasio.

JUEGO DE CUARTO: $20.00, DE 3 cuerpos, moderno: $30.00; escaparate de lunas: $10.00; sillones de caoba: $1.50, par; sillas, a $0.70; máquinas de Singer, ovillo central: $25.00; juegos de sala, desde $10.00. Jesús del Monte 142 y 144, esquina a Agua Dulce.

JUEGO CUARTO: $20.00; OTRO, 3 cuerpos: $35.00; otro 3 cuerpos, último modelo, caoba: $60.00; sala, 8 piezas: $15.00; escaparate, lunas: 10 pesos; camas: $2.50. Varias piezas sueltas, baratas. Maloja 81.

VENDO MESA DE LIVING ROOM, Renacimiento, caoba; una cama y silla de niño; un peinador veneciano, una cama camera y una manta de automóvil, en K, esquina a 11, bajos, Vedado.

MUEBLES A PLAZOS

Inmenso surtido en juegos de cuarto, comedor, sala y piezas sueltas, para todos los gustos. Precios, bajísimos.

SEMANAL $1.50

Al contado los estamos realizamdo, por tener la casa completamente abarrotada. También compramos y cambiamos, tomándolos como fondo, ofreciendo las mejores ventajas. No haga trato, sin visitarnos, en

Neptuno núm. 235, esq. Soledad.
U-1360 "La Sirena" U-1360

MUEBLES BARATOS

A VERDADEROS PRECIOS DE GANGA
Liquidación permanente de radios, juegos de sala, cuarto y comedor.

VENGA A VERNOS EN SEGUIDA
Ahorrará dinero. Facilidades de pago. Tomamos sus muebles a cambio.

«La Casa López», Belascoaín 76, entre Jesús Peregrino y Pocito. Teléfono: U-4541.

LIQUIDO: 10 JUEGOS CUARTO, 3 cuerpos: $35.00; escaparates, lunas: $10.00; aparadores: $6.00; camas: $2.00 y cunas, Monte 298, «El Arca de Noé».

URGEME VENDER HOY MISMO, juego cuarto 3 cuerpos grande, $30 regia sala, $32, otro cuarto fino comedor renacimiento barato todo moderno. Escobar 9 bajos San Lázaro Lagunas.

Objetos de Arte

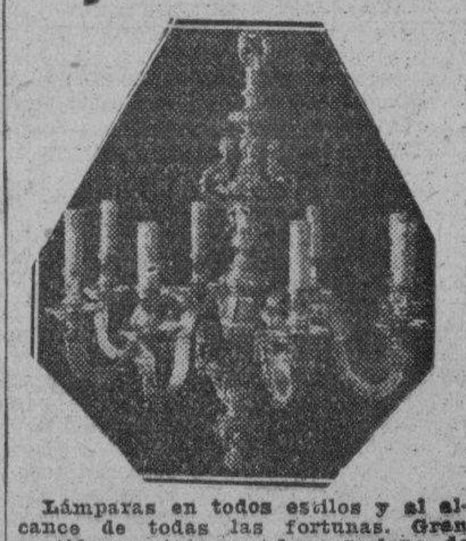

Lámparas en todos estilos y al alcance de todas las fortunas. Gran surtido en jarrones de porcelana de todas clases, figuras de bronce, marfil, alfombras, cuadros e infinidad de objetos para regalos. La Predilecta, San Rafael esquina a Oquendo, al lado del bar. Telf. U-2530.

M.E.C.D. 2016

VENTAS

56 MUEBLES Y PRENDAS

CAMAS DE HIERRO: $2.00, CON bastidor; chaisselong: $1.00 y $1.50; camas rejilla: $8.00; cunas: $2.00, Monte 298, «El Arca de Noeé».

SE VENDE JUEGO DE CUARTO completo compuesto de siete piezas, escaparate de siete piezas, escaparate de 3 cuerpos, color oscuro. Calle 10 No. 16 entre línea y Calzada Vedado.

VENDO MAQUINA DE COSER SINGER, de ovillo central. Está completamente nueva. Se da barata. Véala en Angeles número 23, casa particular.

JUEGOS DE CUARTO, DE 9 PIEZAS. Está nuevo y moderno: $20.00 y el de tres cuerpos: $28.00; juego comedor y nevera, por pronto embarque. Sitios 40, entre Rayo y Son Nicolás.

ANTIGUEDADES Y OBJETOS

De Arte, crucifijos de tallas admirables, cuadros de mérito, bandejas, juegos de café, cubiertería, candelabros, escribanías, jarras y palanganas y otras cosas. Toda plata legítima. Alhajas antiguas y modernas, en profusión, a precios reducidos.

CARBALLAL HERMANOS

San Rafael 138, entre Gervasio y Belascoaín. Telf. U-5744

SE VENDE UN ESPEJO DORADO, con lunas biseladas. Se puede ver en San Miguel y Soledad. Para informes: Llamar. Telf. FO-1050.

LA CASA FERRO

Gloria 123 y 127. A precios ocasión y sólo 10 días, liquidamos: juegos cuarto: $30.00; comedor: $40.00; sala: $15.00; radios, todas ondas, baratísimos; neveras todas clases y eléctricas; baúles y maletas, máquinas coser y escribir. **Cambiamos y compramos, pagando más que otros.**

MUEBLES

A plazos y con grandes facilidades de pago, en **LA PROTECTORA**, Belascoaín 68. Liquidación de juegos de cuarto, sala, comedor, neveras, lámparas y piezas sueltas. Le tomamos sus muebles, como parte de pago. No deje de visitar la gran mueblería **LA PROTECTORA**, de Belascoaín 68, esquina a Salud: U-3145.

MUEBLES A PLAZOS

Gran cantidad en juegos de cuarto sala y piezas sueltas. Ultimos modelos.

SEMANAL: $1.50

En las ventas del contado, casi regalado. También compramos y cambiamos, tomándolo como fondo, ofreciendo las mejores ventajas. Le invitamos a que nos haga una visita en **Neptuno núm. 235 y Soledad: U.1360.**

LA CASA MOSQUERA

San Rafael 129 y 131. Telf. U-5437

Amueble su casa con gusto y con poco dinero. También le cambiamos sus muebles o hacemos el negocio que más le convenga. Háganos una visita. No perderá tiempo. La Casa Mosquera, San Rafael 129 y 131. Telf. U-5437. Facilidades de pago.

OBJETOS DE ARTE

Propios para regalos o adornos de su casa. Nuestros precios son incomparables. Extenso surtido en porcelana, bronce, mármol, etc. Paravanes, alfombras, chaisselongs, ceniceros, figuras variadas, espejos y muebles de todos los estilos. Compramos y cambiamos. Salud 9. Telf. M-7179 «La Casa Inglesa».

CASA ARECHAGA

«EL SIGLO» TALLER DE EBANISTERIA

Muebles en todos los estilos, los encontrará visitando ésta su casa. Vendemos únicamente a particulares. Precios sin competencia. Manrique 189. Telf. A-6136.

MUEBLES EN GANGA

Juegos cuarto: $30.00; idem., 3 cuerpos: $40.00; sala: $15.00; comedor: $30.00; escaparates: $9.00; con lunas: $15.00; mesas correderas: $4.00; aparadores: $6.00; 6 sillas y 2 sillones: $10.00; neveras: $10.00; máquinas de coser y escribir. Se cambian y compran toda clase de muebles, pagando más que nadie.

LA PRINCESA, SAN RAFAEL 107 entre Escobar y Gervasio: U-7926.

Baúles y Maletas

Liquidamos gran surtido: baúles y maletas, nuevos y uso. Maletas, desde $0.65. Tenemos maletas y maletines cuero finos, porta sombreros y varios artículos propios, viaje. Aproveche se acaba la temporada. **La Casa Inglesa»**, Salud 9, esquina Rayo: M-7179.

56 MUEBLES Y PRENDAS

VENDO JUEGO CUARTO, 3 CUERPOS, tiradores carey: $70.00; enchapado: $75.00; otro: $55.00; comedor: $28.00; recibidor: $38.00; nevera porcelana; $18.00; otra, grande: $45.00; buró: $8.00. Sitios 111, entre Campanario y Lealtad.

DOS JUEGOS DE CUARTO, ARTE moderno. El de dos cuerpos: $21.00; tres cuerpos: $29.00. Están nuevos. Radio Víctor: $22.00 y demás muebles, baratos, por reducirme. Neptuno 220, entre Soledad y Aramburo.

BARGUEÑO CON DOS BUTACAS HAciendo juego renacimiento español hermoso mueble para hall se vende por embarcar, verlo a todas horas en 6 y 27 No. 256, Vedado.

LA CASA INGLESA

SALUD Nº 9 ESQ. A RAYO
TELF. M-7179

Muebles finos y corrientes, nuevos y usados: comedor, Renacimiento: $65.00; Arte Moderno: $50.00; cuarto: $25.00; sala: $10.00; cenicero chaislongs, alfombras, lámparas, paravanes, espejos. Compramos vendemos y cambiamos. Visítenos y ganará dinero. **«La Casa Inglesa», Salud 9, esquina Rayo: M-7179.**

JOYAS Y MUEBLES

Visite nuestra enorme exposición. El más acabado y variado surtido, a los precios más bajos. Baúles y maletas de todas clases.

"LA PERLA"

Animas número 84, casi esquina a Galiano. Teléfono: A-8222.

MUEBLES A PLAZOS

Brindamos los mejores muebles, desde los modestos a los más lujosos. Facilidades de pago. Especialidad fabricación. Tomamos muebles en fondo. **Díaz y Chao, Neptuno 197 y 200, entre Belascoaín y Lucena: U-5154.**

BAULES Y PUPITRES

Procedentes de empeño: capas, maletas, fluses zapatos, pantalones, sobrecamas, abrigos, prendas, relojes. Mil objetos que realizamos. Véalos: Monserrate 39 y parque de Zayas. Telf. A-8454.

MUEBLES EN GANGA

Juegos de cuarto, Arte Moderno: $4.00 mensuales; comedor, caoba, último estilo: $3.00 mensuales; sala o recibidor, modernísimos: $3.00 mensuales; juego de cuarto, 3 cuerpos, caoba, últimas creaciones: $5.00 mensuales. Precios muy bajos.

"LA EMINENCIA", NEPTUNO 188 entre Gervasio y Belascoaín.

URGE VENDER: UN FINO JUEGO de cuarto, de tres cuerpos, último estilo, está intacto; otro, de sala, de nueve piezas, espejo colgado; y uno de comedor, chico, moderno. También un radio grande, de elegante mueble y una nevera chica, por lo que ofrezcan, San Rafael 143 E., entre Soledad y Aramburo.

SALUD 11

Juego cuarto: $25.00; sala: $10.00; comedor: $30.00; recibidor: $20.00; neveras: $8.00; 6 sillas y 2 sillones: $10.00; camas: $4.00; escaparates: $10.00; lámparas, burós, libreros, máquinas, cajas hierro, contadoras, vidrieras, radios, sillones barberos, Koken, mesas café y sillas. Realizamos equipajes y demás existencia. Visítenos y compare.

VENDO A CUALQUIER PRECIO, urgente, dos lámparas y dos grazos monumentales, de yeso, suntuosamente decoradas, propias para grandes salones, sociedades, cobarets, etc. Pueden verse calle Veintitrés y Ocho, agencia de mudanzas, al lado del cuartelillo de bomberos Vedado.

"La Nacional"

Dinero por joyas y muebles.

Compra y Venta

MUEBLES PARA OFICINA
Disribuidores de los muebles de acero "Steel-Age".
EQUIPAJES
BAULES Y MALETAS
Surtido completo
Registradoras "NATIONAL" con garantía mecánica.

"LA NACIONAL"

Villegas 93, entre Teniente Rey y Amargura. A.9915.

VENDO JUEGO CUARTO MODERNO, $25, otro 3 cuerpos, coqueta modernista, baratísimo, comedor 9 piezas, $25 sala, $14, lámparas nevera, Jesús del Monte 27, altos, una cuadra Esquina Tejas.

CAPAS DE AGUA: $2.00

Procedentes de empeño: fluses, zapatos, pantalones, sobrecamas, abrigos, maletas, prendas, relojes. Mil objetos que realizamos. Véalos: Monserrate 39 y Parque de Zayas. Telf. A-8054.

56 MUEBLES Y PRENDAS

SE VENDE JUEGUITO DE CUARTO, para niña, de dos meses de uso. Apodaca 71, primer piso altos.

LA CASA CABARCOS

Muebles del hogar y oficinas y taller de reparaciones: máquinas escribir y sumar cajas contadoras, etc., bales y maletas e infinidad de piezas sueltas. **«La Casa Cabarcos», S. A.**, Salud núm. 49. Telf. A-9468.

"LA PREDILECTA"

Muebles oportunidad. Gran cantidad, a precios bajísimos. Facilidades pago: juegos cuarto, comedor, sala y piezas sueltas. Radios "Pilot", baratísimos. **"La Predilecta", San Rafael 171, entre Marqués González y Oquendo: U.1729.**

OBJETOS ARTE JOYAS

A precios increíbles liquidamos: Figuras de bronce y marfil, porcelanas, lámparas y Frigidaire, relojes de pared y pie, gobelinos, juegos de cubiertos de plata, de café, objetos de plata, mubeles antiguos y modernos. También tenemos un surtido enorme de joyería fina.

"LOS TRES HERMANOS"

Consulado núms. 94 y 96

Telf. M-3534.

MUEBLES BARATISIMOS

Juegos cuarto, sala, recibidor, comedor, escaparates, camas coquetas, aparadores vitrinas, mesas comer, neveras, lámparas, radios máquinas Singer, burós, libreros, cuadros, gobelinos, espejos, relojes, sillas, sillones, mamparas y piezas sueltas. Amueble su casa, por bajo precio. «La Colonial», San Rafael 152, esquina a Marqués González: U-1488.

57 UTILES DE OFICINAS

SE VENDE UNA REMINGTON NUmero 10, reconstruída, en perfectas condiciones, a precio muy razonable, San Miguel 5. Telf. M-6034.

MAQUINAS DE ESCRIBIR

Sumar, calcular, burós, archivos, libreros, satélites, cajas de caudales, máquinas de coser, radios, equipajes finos, ropa de hombre, joyería en general. Compramos y vendemos. «La Confianza», Suárez 7: M-9603.

ARCHIVOS

GF Allsteel

DESDE $29.00

¿Para qué comprar un archivo de uso o muebles para oficina de uso, si nuevo le cuesta más barato?

Casteleiro Vizoso y Cía
Oficios y Lamparilla
A-8838

Bolsa de Muebles de Oficina

A.7744

COMPRAMOS Y VENDEMOS

Escritorio, butacas, archivos, armarios, cajas de seguridad, tarjeteros visibles

Todo lo que necesite para oficina.

Véanos antes de comprar.

Compostela núm. 55, entre Obispo y Obrapía. Teléfono A-7744.

57 UTILES DE OFICINAS

MUEBLES DE OFICINA

Vendo y compro: sumar, calcular, burós, archivos, Kardex, tarjeteros, cajas caudales, satélites, libreros, pupitres sillas giratorias, percheros y toda clase de equipos oficina. Dr. Julio de Cárdenas entre Perfecto Lacoste y Villegas. Telf. M-8638.

MAQUINAS DE ESCRIBIR

Máquinas de escribir, sumar, calcular, burós, archivos, libreros, tarjeteros, Kardex, satélites, cajas hierro, estantes acero, juegos recibidor, carpetos, divisiones, pesas Toledo, Compostela 43, entre Dr. Julio de Cárdenas y Presidente Zayas. M-8081

MAQUINAS, ARCHIVOS, BUROS, DINERO, JOYAS

Radios. Vendo, compro y cambio máquinas de escribir, sumar, calcular y coser, archivos-cajas, mimeógrafos, pupitres, equipajes, objetos de Arte, satélites y mesas.

FLUSES Y CAPAS, A $2.00

Procedentes de empeño: pantalones, sobrecamas, zapatos, maletas, etcétera.

Compro muebles de oficina.

LA HISPANO CUBA

Monserrate 39 y Parque Zayas.

58 LIBROS E IMPRESOS

LIBRERIA «ALBELA», CONTINUAS novedades científicas y literarias. Libros de Enseñanza Elemental y Superior, Revistas de Modas. Agencia exclusiva «Le Femme Chic», de París; «Chic Parisien» y todas sus publicaciones, las mejores del Mundo. Pídalas en esta librería. Compra y venta de libros antiguos, con grabados, preferentemente cubanos o que traten de Cuba. Belascoaín y San Rafael: U-5782, Apartado 511, Habana.

59 RADIOS

SE VENDE ACCION FINCA EN CArretera 6 kilómetros Haabna, casa con luz, establo, trasieo con aparatos, carro para reparto, 30 vacas, 2 yuntas de bueyes, un toro, tres novillas, un caballo, 30 cochinos, 200 gallinas, muchas siembras, palmar, dos platanales, cuatro pozos, río, aperos de labranza. Informan: San José No. 38 entre Luz y Altarriba, Jesús del Monte.

VICTOR DOBLE ONDA $20.00. OTRO Superheterodino sin estrenar con tubos de metal y cogiendo Europa, $38.00. Garantizados. San Lázaro 331 B, bajos entre Mazón y Basarrate.

ATWATER KENT MODELO 60, consola, 8 tubos, bocina 12 pulgadas $30.00. San Nicolás 63 al fondo de La Epoca. Otros tipos de onda corta baratísimos y con facilidades de pago.

VENDO UN MAGNIFICO RADIO, GEneral Electric, de mueble, onda corta y larga. Lo doy a demostración. Ganga: $60.00, Maloja 18, altos. Telf. A-8665.

RADIO VICTOR, DE LO MAS MOderno: $20.00, por embarcarme. Deseo tratar con particular. Grandes voces y alcance. Tiene poco uso. Neptuno 220, entre Soledad y Aramburo.

VENDO RADIO MAJESTIC: $15.00; radioelectrola RCA, $30.00; Grunow, anda corta, baratísimo; radio gabinete: $15.00; funcionando correctamente. Hago cambios. Jesús del Monte 27, bajos, una cuadra Esquina Tejas.

FANTASTICO

Grunow doble onda: $20.00, otro superheterodino sin estrenar, con tubos de metal cogiendo Europa, $38. Garantizados. San Lázaro 331 B, bajos, entre Basarrate y Mason.

RADIOS "ULTRAMAR"

Garod, Colonial, etc. de onda corta y larga, 4, 5, 6, 7 y 10 tubos nuevos y de uso. Precios vajísimos. Véalos en **«La Regencia», Suárez 8 y 10: A-6628.**

60 INSTRUMENTOS DE MUSICA

SE VENDE MAGNIFICO PIANO Pleyel en perfectas condiciones, puede verse en la calle 25 No. 365 entre Paseo y 2, Vedado, de 2 a 7 p.m.

VENDO MAGNIFICO PIANO ALEman, R. Gors Kallmann y una mesa imperio, de gran lujo, con estatuas bronce. Los doy sumamente baratos, San Rafael 141, al lado del bar.

"LA PREDILECTA"

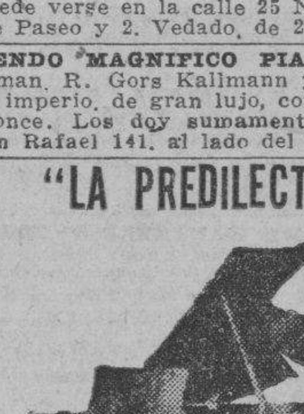

GRAN LIQUIDACION

De pianos de famosas marcas, igual que nuevos, por menos de la cuarta parte de su valor. Aproveche las enormes gangas que le ofrecemos sólo por 15 días, con grandes facilidades de pago. «La Predilecta» San Rafael esquina a Oquendo. Teléfono: U-2530, al lado del bar.

PIANOS DE GANGA

Por $6.00 y $7.00

Usted puede hacerse de un piano de las famosas marcas «R. S. Howard» y «John L. «Stowers».

San Rafael 29. Telf. M.1973. Habana

VENTAS

60 INSTRUMENTOS DE MUSICA

LOS MEJORES PIANOS, LOS VENde «La Internacional», cuarto cola y verticales de famosas marcas: Steinway, Ronich, Pleyer y Karman, Grandes facilidades de pago. «La Internacional», San Rafael 57, esquina a Campanario.

AFINADORES

$2 SOLAMENTE LE CUESTA AFInar su piano, cuerdas rotas gratis, si son pocas. Reparaciones grandes, baratísimas. Oiga tocar al afinador lindas piezas. Teléfono I-3186.

AFINADOR Y COMPOSITOR DE pianos del Conservatorio de Música Masriera, experto graduado en Michigan. Trabajos garantizados. Precios módicos. Afinar: $2.00. Salgo al campo. Profesor Vidal Cuvelier: Telf. A-8606.

AFINE SU PIANO POR $2.00, CON toda garantía y seguridad. Manuel Domínguez, afinador-mecánico, graduado en la Escuela «Danguard», de New York. Taller de Reparaciones, Dragones entre Prado y Zulueta. Telf. M-3040.

61 DE ANIMALES

PAREJA DE PERROS FOX-TERRIER de 2 años, se vende barata a quien sepa cuidarlos Informes de 8 a 12 a. m. teléfono FO-1614.

PAREJA DE PERROS FOX-TErrier de 2 años, se vende barata a quien sepa cuidarlos. Informes de 8 a 12 a.m. teléfono FO-1614.

VACAS LECHERAS

Se venden también lotes de añojas y añojos, toros sementales y bueyes. Informes teléfonos M-2189 e I-7139

PERROS DALMATIAN. SE VENDEN cachorros de dos meses, de pura raza. Informes: F-4950.

SE VENDEN DOS PONIES DE MONta y tiro, muy mansos propios para recreo de niños. Una ganga en $50.00. Pueden verse en 17 y 8 Vedado, señor Alvarado.

VENDO, A PRECIO DE SITUACION mulos, carros y arreos de todas clases, caballos, mulos de monta y Pony, 4 potros sementales 7 y media cuartas, bonito color; 40 mulos criollos, domados, de monta y cerreros; carros cerrados para lecheros y un burro semental criollo, una cesta de mimbre con sus arreos, montura y una Pony. Domingo Jarro, Marina y Atarés, Jesús del Monte. X-2876.

VACAS RECENTINAS

Buenas lecheras, primer y segundo parto, cruzadas de Holstein y Jersey. También añojas y novillas. Informan: Ayestarán número 1. Telf. U-1129.

62 OBJETOS VARIOS

GRAN OPORTUNIDAD: SE VENDE vidriera, situada en Blanco y Trocadero, por no poderla atender. Informes: Neptuno 31, altos, habitación 21, de 12 a 2 p. m.

EN MONASTERIO Y SANTA ANA, Cerro, se vende un lote de matas de limones paridas, en sus envases, a precio de situación. Pregunte por Ramón.

URGE VENDER

Por inmediato traslado, las vidrieras de

"LA CASA QUINTANA",

Galiano 76.

VENDO: VIDRIERAS, MODERNAS; mesas para café, mármol y Vitrolite, cantina; nevera grande; otra, de porcelana; una división y vidriera de lunch, barata. Informes: Estrella 109, por Campanario, carpintería.

VENDO COCINA DE GAS «HARDwick», toda blanca, con cuatro hornillas, asador, horno, gaveta flamante. Urge venta. A todas horas. Santa Teresa 90, entre Primelles y Prensa. Cerro.

SE VENDEN 3 VIDRIERAS Y ENseres de bodega en Jesús del Monte 114, Víctor López.

REMATO MOTORES GASOLINA, Eléctricos, radio corta, juego cuarto, caja caudales, molino café, cine Pathé, cámara tomar, planta 110. Hago cambios. Todas horas. Egido 18, teléfono A-9192.

Vidrieras, Contadoras, Molinos Café Hobart

Mesas de Vitrolite, sillas, banquetas, mármoles, exprimidores jugo, pasteleras, caja caudales, pesas, molinos café contadoras de cuatro y cinco gavetas National, enseres de comercio. Compro, cambio y vendo.

VIDRIERAS DE USO

De todos tamaños, siempre en existencia de oportunidad. Reparamos, cambiamos y construímos. **Cano, Habana 116 y medio**, entre Amargura y Teniente Rey.

Dinero-Hipotecas.

63 SOLICITUD

SE TOMAN 600 a 700 PESOS EN PRImera hipoteca sobre casa de mampostería en Marianao. Informes: M. Remesar, Telf. A-6703 de 8 a 11 y de 2 a 3.

DOY $6.000 HIPOTECA O MENOS, a propietario directamente que tenga una buena garantía, reserva y buena titulación, bajo interés. Avise: Teléfono A-9173.

DINERO EN HIPOTECA

En todas cantidades, al tipo más bajo de plaza, con la mayor reserva y prontitud.

MIGUEL F. MARQUEZ

Empedrado 16, altos. Telf. A-8450.

Dinero-Hipotecas.

63 SOLICITUD

EN PRIMERA HIPOTECA, TOMO $4.500, sobre 23 caballerías de tierra, cerca de La Habana. Informes: Maximiliano. Plaza del Vapor 32, por Galiano, vidriera de billetes.

64 OFERTAS

DINERO

Doy grandes y pequeñas cantidades en primera hipoteca, desde el 7 por ciento, en adelante, para La Habana y sus barrios. Compro y vendo casas, solares y créditos hipotecarios. Compro y vendo Bonos y Acciones.

Julio C. Granda

Obrapía33. Telfs. M-5921 y F-5759.

DOY DINERO EN HIPOTECAS, cualquier cantidad al 7% anual, operación en 24 horas, también facilito dinero sobre bóvedas y alquileres. Compro casas. Alberto Cuervo, Metropolitana, 342. M-2808.

FACILITO DINERO SOBRE BOVEdas y panteones, desde 50 pesos con mucha reserva, firmo en el día. También: J. Llanes, Sitios 42, esquina a hipotecas desde $300.00. Informes: San Nicolás, teléfono M-2632.

DINERO

No pierda tiempo. Cuando necesite tomar dinero en hipoteca o Pagarés, vea a M. Fernández, San Ignacio 50. Teléfono M-9272. De 2 a 5. Operación rápida y absoluta reserva.

DINERO

Por joyas: pulseras, aretes, sortijas, relojes otras joyas finas, de ocación a precios sin competencia. **«La Regente»**, Neptuno y Amistad.

65 BONOS Y VALORES

BANCO ASTURIANO: COMPRO BOnos y Acciones, compro Acciones Compañía Cubana Electricidad. Compro y vendo bonos y acciones de todas compañías, cotizables y no cotizables en la Bolsa. Manuel Piñol, Obrapía núm. 17.

N. GELATS Y COMPAÑIA

106 Aguiar 108 esquina a Amargura

CAJAS RESERVADAS

Las tenemos en nuestras bóvedas construídas con todos los adelantos modernos y las alquilamos para guardar valores de los interesados. En esta oficina daremos todos los detalles que se deseen.

PARA LAS DAMAS

70 INTERES PARA LAS DAMAS

Máquinas para hacer Botones

Vendemos **máquinas** de hacer botones y **utensilios para ellas.** Hacemos **botones forrados** en el acto.

Garantizamos que se pueden lavar: **no se oxidan.**

Hebillas para forrar

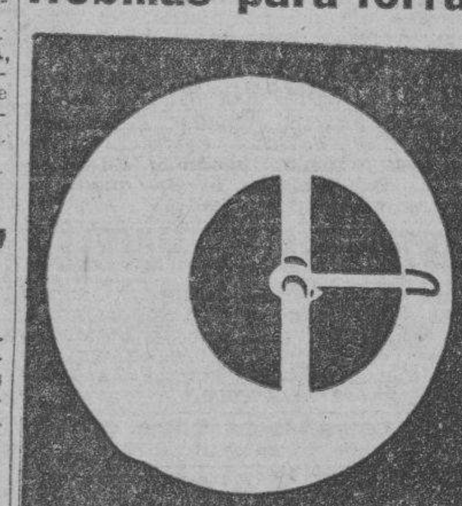

Tenemos infinidad de dibujos. Puede forrarlas usted mismo y también las forramos si nos trae la tela.

Plisados Acordeón

Los hacemos en el día, garantizando el pliegue perfecto.

Bazar Inglés

Galiano y San Miguel

POR UN PESO, SE HACE EL VEStido que quiera. Por 50 centavos, corto y entallo. Se dan clases de corte y costura. Manrique 28, casi esquina a Animas.

Lea ¡ALERTA! al mediodía. Un periódico al alcance de todas las mentes y todos los bolsillos

PARA LAS DAMAS

70 INTERES PARA LAS DAMAS

SERA IMPLANTADO EN ESCUELAS Públicas, el sistema «Alemany». Aprenda el corte y costura y titúlese por el este sistema nacional. Matricúlese hoy mismo. Se alegrará aprender por un método tan eficaz, que vendemos con grabados y explicados al alcance de toda inteligencia. Cortará y coserá sus vestidos y a primera prueba quedará altamente satisfecha, por el corte elegante y distinguido. Métodos: $4.00 más 30 cts. al interior. La Central. Directora: Srta. Delia Alemany, San José 9. Tres primeras clases, gratis. Pruébelo; y clases gratis, al interior. Sucursales, profesoras tituladas: Sra. de Alfonso, Jovellar 39, entre M. y N.; Srta. Hortensia, Atocha 6, Cerro; Sra. de Orfila, Luz 26.

MODAS

Rosalía Hernández

Dobladillo de ojo, a 2 cts. vara

San Rafael 152-B., (bajos), esq. a Oquendo: U-3127.

Plisados de todos tamaños

Bordados, festones y ojetes en colores. Forramos botones. Hacemos vestidos de alta costura y económicos.

El éxito de esta casa se debe a la calidad de sus trabajos.

EXTIRPACION

De los vellos de la cara, muslos, piernas, etc., por medio de la electricidad. Tratamiento definitivo y garantizado. Señora Alexander. Calle Tercera número 381, entre 2 y 4, Vedado.

ENSEÑANZAS

75 PROFESORAS Y PROFESORES

PROFESORA COMPETENTE MEJOres referencias. Enseña hablar inglés en corto tiempo. Especialidad conversación. Calle 17 No 2 A, Vedado. Teléfono FO-1360.

PROFESOR GRADUADO EN LA EScuela Normal Central de Madrid, ofrécese para explicar a domicilio, clases elementales y superiores. Sistemas didácticos novísimos. Sr. Pedrós, L-164, teléfono F-4124.

PROFESORA INGLESA (LONDRES) da clases a domicilio y en su casa. En casa 1-2.30 p.m. y 7-10 p.m. Edificio Zendegui, Galiano y Concordia, primer piso, apartado 3.

STUDENTS STUDYIN UP NORTH. practise English during vacation with an English Teacher. Progress assured. Classes in your home, moderate cost. Hotel Telégrafo Apartamento 103. Telf. A 6614.

ESCUELA AZUCARERA. DIRECTOR: Dr. César Forn, San Rafael 47, altos, de 1 y media a 4 p. m. Clases orales y por correspondencia de Maestro Químico Azucarero. Ingreso de Ingeniero Agrónomo.

ACADEMIA «MEDINA», PREPARAtoria, Taquigrafía, Mecanografía, (máquinas modernas). Clases día y noche. Esmerada atención individual. Aritmética, Inglés. Módica cuota. Apodaca 2-C., bajos, entre Cárdenas y Economía.

ACADEMY

Of English and Commerce. Eficiente enseñanza vocacional por profesores especializados. Diplomas. Director: Henry L. Mathiot, Línea 213, teléfono F-3043.

$1.75 MENSUAL, 8 ASIGNATUras, todas inclusive. Inscribiéndose hoy. Ultimo día. Aproveche: Inglés, Taquigrafía, Teneduría, Mecanografía, Gramática, Ortografía, Aritmética, Caligrafía. Profesor Tizol: U-4782. San Rafael 87-A, bajos, esquina a Escobar.

ACADEMIA RABIÑA

EL NUEVO CURSILLO COMIENZA EL DIA 6 DE JULIO BACHILLERATO

Clases individuales: Inglés, Francés, Alemán, Taquigrafía «Pittman» y «Gregg», Mecanografía, Ortografía, Teneduría de Libros, Correspondencia Comercial y Aritmética. TAMBIEN CLASES POR CORRESPONDENCIA. Ingreso E. de Ingenieros, Arquitectos y Veterinaria. Curso de Procurador. **Pida Prospectos: Neptuno número 80, altos, esquina a Manrique. Teléfonos: M-7849 y A-9222.**

COMPETENTES PROFESORAS INglesa y francesa se ofrecen para dar clases a domicilio o en su casa. Individuales o colectivas. Curso especial para niños. Precios moderados. Muy buenas recomendaciones. Informes Industria 114 altos. También Calzada 43 Telf. F-5433.

BAILES ULTRAMODERNOS Y TAP

Enseñado por Maurice y Srta. Santander, profesores de New York, habiendo actuado en Cuba, hoteles: Nacional, Presidente, Sevilla y Sans Souci. Tango parisién, rumba, son, fox, pasodoble, bailes teatrales. Enseñanza rápida y privada, a damas y caballeros. Lealtad 153, altos, entre Reina y Salud.

INTERNOS: 10 PESOS. ADMITImos niños de ambos sexos, todos los grados. Alimentación abundante y nutritiva. Vigilancia y moralidad. Inglés diario. Estudios comerciales. Colegio Academia Mercantil, Luz número 26.

ESTUDIO LUCILLE, PROFESORA de baile de salón. Rumba y Danzón, «Tap», blue, bailes acrobáticos y cultura física a damas y caballeros. Clases especiales para caballeros Malecón 339, teléfono U-2238.

ACADEMIA POLITECNICA DE LA HABANA

Matricúlese ahora. Curso de Verano, Bachillerato. Curso Secretarial. Contador; Idiomas, método Linguaphone; Taquigrafía Pittman, Gregg Inglés y Español; Agrimensura; Ingreso Universitario, Escuelas Ingenieros, Arquitectos, Veterinaria; Institutos, Escuelas Comercio Escuelas Militares. CLASES POR CORRESPONDENCIA, o aprende o no le costará nada. GRATIS, le enviaremos prospecto. Zulueta 30, altos teléfono: M-2766.

ENSEÑANZAS

75 PROFESORAS Y PROFES[ORES]

EDUQUE SUS HIJOS

Magníficos Colegios Públicos ta Bachillerato. Familia ingl[esa] bana hospeda reducido número tudiantes. Precios módicos mes: Simons, 3052 N. E. First Miami, Florida.

PROFESOR DE BAILES

Precios módicos. Enseñanza Son, Fox, Tango, Blue, etc. clases a domicilio. Ismael Cárlenas número 3, segundo

INGLES PROFESOR EXPERTO Londres. Clases diurnas y nas. Formalidad estricta. lueta 73, apartamento 20.

PROFESORAS TITULARES cen servicios de la y 2a en[señanza] en inglés y español; taquigra[fía] man. Piano y labores. X-1272

77 COLEGIOS

ESCOLAPIOS DE GUANABACOA Colegio de primer orden. cido en 1857. Comercio, Bach[illerato] Primera Enseñanza y Prepa[ratoria] Ricos museos. Magnífica caria para práctica comercial sorado de alta competencia torios con cuarto separado alumno. Excelente alimentación rísima agua potable de dentro del mismo Colegio. campestre. Sports. Gran natación. Se remite gratis ilustrado. Pídase por correo Rector o al teléfono XO-150[?]

Colegio Caballero

Para cursar los seis grados elementales. Programa de ingreso en la Escuela Profesional Comercio o en Segunda Enseñanza. Preparamos para oficinas Enseñanza positiva. Cuotas dicas. Pida prospecto.

SAN RAFAEL 139, ALTOS

CARLISLE MILITARY ACADEMY SOUTH CAROLINA

Dirigida por Oficiales del E[jército] Americano. Curso anual, incl[uye] alojamiento, comidas, uniforme vado, pasaje de ida y vuelta pagaderos en cuatro plazos. sentante: Alfredo Jiménez, 2236. Habana.

"SAN ELOY"

Colegio y Academia. Fundado en 1907. Primera y Segunda señanza: Preparatoria, Bachillerato, Comercio, Idiomas, Cultura Física. Cursos preparatorios peciales. Admitimos pupilos, dio pupilos y externos. Cerro Telf. I-6002. Pida Prospecto.

77 ACADEMIAS

ACADEMIA DE IDIOMAS RAB[IÑA] Malecón 31. Teléfono M-2124 sea usted aprender inglés? Con método Roberts. Se recomienda solo. Distinción. Eficiencia. tía. Cuarta edición: $2.00.

OBSEQQUIO DE LA ACADEMIA DE COMERCIO

LUIS B. CORRALES

Los que presenten quince vos en sellos, recibirán una tica Mercantil, práctica. Clases neduría de Libros, Taquigrafía, grafía, Inglés. Clases de Mecan[ografía] fía: $1.00 mensual, una hora Clases individuales. Lealtad tre Salud y Dragones.

ACADEMIA BRAVO

MATRICULESE EN LOS NUEVOS CURSILLOS DE BACHILLERATO. **DIURNOS Y NOCTURNOS** Clases por catedráticos del Instituto. Cuotas: Preparatoria, y Segundo Año: $4.00. Tercer to Año: $5.00. Ingresos a Ingeniero, Aviación, Cadetes, naria y Comercio. Taquigrafía nografía, eneduría y cursos les de Inglés Primera Enseñanza profesores Normalistas. Servicio nibus. Laboratorios para prácticas Física y Química. Neptuno 184 (dos edificios): U-2627.

INTERES GENERAL

CUALQUIER INFORMACION, RESpecto a correspondencia dirigida Cyril Walker c|o., Anglo South American Bank Ltd., Habana, Cuba sobre viene marcado vía New By Air Mail. Sírvase informar tel Lincoln.

GABINETE DE OPTICA "Versalles" PRADO Nº 109

LA OPTICA DE GARATINA

Nuestro moderno gabinete óptico se encuentra atendido por competente cuerpo de optometristas, siendo, por lo tanto, todos nuestros trabajos completamente garantizados. Visítenos y nuestro cliente. Optica «Versalles», Prado 109, Habana.

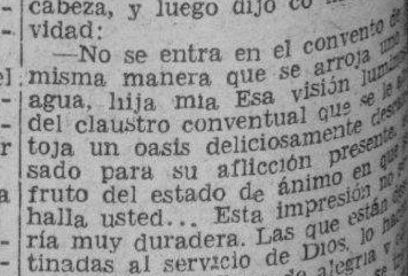

SIEMBRE MORAS

Posturas y estacas de moreras, las mejores variedades. Pida mes a Manuel Díaz Cuevas, Placetas provincia de Santa Clara. crie gusanos de seda; puede hacerse rico.

FOLLETIN 21

EL JARDIN ENCANTADO

(Por MAGALI)
(Traducción de Luis de Arán)
De venta en la «Moderna Poesía», Tel. A-1171.

qué tenía que sentir tal emoción? Además, ¿no era cosa prevista? ¿En qué podía afectarla a ella?...

Con las facciones contraídas, escuchó a su alumna contarle las numerosas satisfaciones que le esperan en un próximo porvenir: hermosos viajes, preciosos vestidos, pieles espléndidas, joyas... libertad para ir y venir a su antojo.

—¿Están ustedes ya oficialmente prometidos?—preguntó Muriel.

—Todavía no. Pero el rector vino ayer a avisar a papá que el señor de Linerose desea tener el jueves por la mañana, con él, una etrevista confidencial... Ya sabemos lo que quiere eso decir.

«Por otra parte, todos estamos invitados a comer en el castillo de Boisfleury el mismo jueves, día de la fiesta del «chasselas»... (1). Y el señor del castillo, a quien la señora Malleterre ha acorralado a preguntas, acabó por confesarle que a los postres haría la presentación de su prometida. Comprenderá que a la señora Malleterre le ha faltado tiempo para venir a decírnoslo.

«En fin, Antonieta, la camarera, sabe por el tortanero de Moissac que el señor de Linerose le encargó trajese la canastilla de rosas blancas más espléndida que encontrase. Me parece que está bastante claro...

—En efecto—admite Muriel.

Y dando la mano a su alumna, agrega:

—Mi enhorabuena, señorita Mónica... Yo le deseo mucha felicidad.

Estas últimas palabras las pronunció con un leve temblor de voz. Pero Mónica estaba demasiado entregada a sí misma para advertirlo.

—Por cierto—dijo—parece que... mi prometido... mi novio—usaba ya estas palabras—, ¿es en verdad el heredero de la tía de usted, la señora Smithson?

—¡Ah! ¿Está usted enterada?...

—¡Cómo no he de saberlo, si está enterado todo el mundo!... La sirvienta del notario se lo dijo a Francis, el chófer.

Muriel enmudece. Mónica pregunta:

—Entonces, ¿se traslada usted de casa?

—Sí—responde Muriel.

Y añade, con dejo de melancolía:

—El año próximo será usted, señorita Mónica quien verá florecer las glicinas.

—¡Ca!... No vamos a vivir en esa casa... ¡El castillo es mucho más agradable!

A Muriel se le arrasan los ojos en llanto... ¡Venderían la villa!... ¡Adiós, parque romántico, avenidas consteladas de flores de oro, lago azul de los narcisos...! ¡Adiós, rincón silvestre y poético!... ¡Adiós, jardín de antaño como el del canto de Roselyne!...

Podarían los árboles, serían clareados los boscajes, rellenarían de tierra el estanque, rasarían los caminos...

Y la encantadora quinta se convertiría en domicilio de algún pequeño propietario retirado que plantaría, bordeando los macizos ordenados, pensamientos y tulipanes... Y quién sabe si a lo mejor sembraría alubias o patatas.

—Señorita Mónica, la señora dice que vaya usted al ropero. Es por su vestido...

—¡Ah, sí, mi vestido para el jueves!... Voy. Venga usted, Miss, a ver una maravilla de seda tafetán cambiante... toda sobrepuesta de bordados...

Muriel la sigue sin ganas... No sabe qué es lo que la pone mala, ni se explica por qué ha de sentir hoy mayor desesperación que ayer...

—XVI—

¿MURIEL LLAMADA AL CLAUSTRO?

La señora Bourrichon ha soltado a Muriel a las cuatro. La joven, antes de ir a la villa de las Glicinas, se detiene en la iglesia desierta. Arrodillada en medio de la obscuridad, reza al pie del altar. En esta hora en que todo el mundo la desampara, se vuelve a Dios, con un inmenso anhelo de consuelos y esperanza, llena de incertidumbre aflictiva, el corazón dolorido.

Y en su desgracia, murmura con fervor:

—¡Dios mío, estoy a punto de desesperar! ¿Por qué en torno mío se multiplican las desgracias, dejándome cada vez más sola, en más profunda desolación...?... Estoy en la edad en que se canta, se ríe y en que se tiene fe en el porvenir y en la felicidad... Pero estos dolores sucesivos me ensombrecen cada vez más el alma. ¿Qué debo pensar de esta vida que me llena de miedo?

Poco a poco la va invadiendo una especie de serenidad. Cesan los sollozos. Reflexiona. Parécele que la frescura, diluída en la densa penumbra de la iglesia, calma su fiebre, absorbe su dolor...

Reza, la frente inclinada, y el silencio y la sombra amistosamente la rodean, como envolviéndola en protección.

Oye detrás unos pasos sobre las losas. Una mano le toca el hombro. Ella levata los ojos tranquilizada.

—¿No necesita usted nada de mí, hija?

La joven duda un instante.

—Padre—dice con gravedad—, quisiera hablar con usted.

Y sigue al abate. Cruzan el jardín y penetran en el pequeño despacho tranquilo.

El sacerdote le indica que se siente en un sillón de enea que hay cerca de la ventana.

—Siéntese, hija mía!

Ella ha tomado ya una resolución, y le parece que su trastorno moral sea ha vencido instantáneamente.

—Puede usted empezar—dice el cura.

—Señor rector, quiero entrar en un convento.

El rostro grave del abate no se inmuta. Dijérase que esperaba una declaración así.

—¿Quiere descubrime, Muriel, qué razones la hacen hablar de esa manera?—dice con voz reposada.

Y ella le confiesa lo siguiente, con la mirada perdida:

—Se me ha ocurrido de súbito, como una inspiración divina. Me encontraba afligida, desamparada... Y de repente he pensado en el claustro... Y he comprendido que allí se encuentra verdadero reposo, verdadero refugio, y que me halaría a resguardo de tormentos, disgustos, desengaños...

Y en tono contenido agrega, prosiguiendo su ensueño:

—¡Oh, una celda humilde, completamente blanca, con una camita estrecha y un gran crucifijo negro que acoge con sus brazos abiertos... La capilla clara adonde se va en fila, de dos en dos, silenciosas como sombras, donde cantan unas voces tan puras que se dijeran del cielo... ¡Ver bajo la uniformidad de la toca rostros siempre apacibles!... Pensar que la [?]ncia amenazadora se detiene al exterior de los muros del jardín; que nunca llegará, a una, nada de lo de «allá fuera...» ¡Ni cartas... ni noticias... ni cosas turbias!... Nunca más disponer de sí misma, sino obedecer siempre, obedecer y no querer otra cosa más que orar... ¡Y hoy lo mismo que el día de ayer! ¡Qué dulzura!...

El sacerdote la escucha, inmóvil y atento.

—¿Cree usted— dice por fin—que todo eso son motivos suficientes para tomar hábito?

—¡Cómo no he de creerlo!... ¡Oh, la vida me da miedo!...—gime Muriel—. Siento que me es hostil, taimada, mala... Me veo perdida entre la gente... ¡Quiero ser religiosa!

El abate observa la mirada voluntariosa, fija en él. Sus ojos se vuelven al pronto severos:

—¿Luego usted se figura que el claustro es una especie de clínica para convalecencias morales? ¿Una casa refugio a la que uno se acoge por cobardía?

—¿Yo?... No... ¡ca!...—balbucea Muriel desconcertada.

—Veamos... ¿Se ha percatado usted de que, en toda esa hermosa parrafada que acaba usted de pronunciar, no ha hablado ni una vez, entiéndalo bien, ni una sola vez de Dios Nuestro Señor?... ¿Qué hace de El en sus proyectos?

—¡Si me siento atraída hacia El sinceramente—protesta Muriel—, sin segunda intención!

—Porque se encuentra bajo el golpe de sus primeros desengaños... No es El quien la llama... No es por El por quien quiere usted el convento. ¿Cree que merece Dios tan poca cosa como el sacrificio de una existencia a la que quita usted todo valor?

Sumida en confusión, Muriel [in]chó la cabeza y murmuró:

—Sólo Dios puede consolarme.

—Sólo El puede reconciliarla con la vida.

La joven levantó los ojos turbados al sacerdote.

—¿Luego usted no aprueba mi propósito?

Movió el abate negativamente la cabeza, y luego dijo con mayor gravidad:

—No se entra en el convento de la misma manera que se arroja uno al agua, hija mía. Esa visión luminosa del claustro conventual que se le antoja un oasis deliciosamente dispuesto para su aflicción presente, es fruto del estado de ánimo en que se halla usted... Esta impresión no sería muy duradera. Las que están destinadas al servicio de Dios, lo hacen con el corazón lleno de alegría y con perfecta serenidad interior; no es esta para ellas ni de renuncia, ni de pesares; es que simplemente aquí está su felicidad.

«A usted, Dios no la reserva para la vida contemplativa. Le tiene señalado otro destino. ¡Tenga confianza! En los instantes en que se figura estar dejada de su mano, tiene, por lo contrario, su socorro muy cerca de usted.

Muriel se puso de pie:

(1) —Uva albilla.

M.E.C.D. 2016

...TERES GENERAL

SORDOS

...os y con poco dinero adqui... un aparato que le permitirá ... Venga a probarlos y se encantará.

CARBALLAL HNOS.

San Rafael 138, joyería, entre Gervasio y Belascoaín. Telf. U-5744.

«LA FAMILIA», Revista mensual de ... Cada número contiene un surtido con primorosos dibujos y ... labor en tela. ... centavos ejemplar. ... a nuestros vendedores. AGENCIA DE PUBLICACIONES ... bajos del Centro Asturiano, frente al Parque Central, Habana. Teléfono A-6466.

"CASTILLO DE FARNES".

Acabamos de recibir sidra natural, chorizos asturianos y de Cantabria, de la clase más selecta; ... de la Sierra, jamones, ... de Cabrales y Manchego, etc. ... una visita y deléitese comiendo en nuestro restaurant, sito en Monserrate y Obrapía. Teléfono: ...4225.

ALQUILERES

HOTELES

HOTEL "CANADA"

...restaurant. Villegas 3 Para comer sabroso visite esta casa, separe mesa por el teléfono M-4703, atendida directamente por el señor Ramón Ralado.

HOTEL "SANTANA"

CONCORDIA Y CAMPANARIO

...cia para familias. Habitaciones con baño privado, agua fría y ... Comida excelente. Teléfono ...

HOTEL "VANDERBILT"

...más alto, saludable y económico. Neptuno 309, esquina a Mazón. Habitaciones de esquina, con baño privado, propias para quien convenga vivir cerca de la Universidad o de los hospitales Calixto García y Mercedes.

TROTCHA

Cerca baños de mar, a una cuadra tranvías y ómnibus. Economía y confort. Frescas habitaciones, con baño privado y todo servicio. Rodeado de hermosos jardines. Calzada y 2, Vedado. Precio de situación: F-2383.

HOTEL "IDEAL ROOM"

PRADO 93-B., (POR PASAJE)

¿Desea vivir en casa tranquila, mejor que en su propia casa? Visite esta gran casa, aunque sea por curiosidad. Por dentro la mejor. Precios para matrimonios, con comida y toda asistencia, desde $35.00 a $45.00. Hay apartamentos de dos habitaciones con balcón y baño a Prado. Exigimos referencias de moralidad y ...

HOTEL VEDADO

Calle 19, esq. a M. Vedado

Residencia excelente, que reúne excepcionales condiciones, para vivir con toda comodidad. Frecuente y fácil comunicación con la ciudad y repartos. Esmerado servicio. Comida criolla, española y americana. Telf. F-6631.

HOTEL ANDINO

...LAZARO 490, ESQ. M. U-2553

Único en su clase. Moderno, céntrico, amplio, fresco, saludable, frente a la Universidad. Conviene para los que necesiten vivir cerca de los hospitales Calixto García o Mercedes. Habitaciones con baño privado, balcón, hermosa vista. Con 3 excelentes comidas: $45.00, matrimonios. Una persona, desde $28.00. Clientela escogida. Pensión completa para huéspedes del interior. Precios sin competencia. Garage propio y ascensor. Esmerado servicio en mesas separadas.

THE SAVOY

F Y 15. VEDADO.
Telf. F-6616

Situado en un lugar alto del Vedado. Con fácil y frecuente comunicación con la Ciudad y Repartos. Rodeado de jardines. Con 600 metros de hermosos portales Las habitaciones tienen ventilación directa, teléfono, baño privado, con agua fría y caliente. Precios moderados, incluyendo tres excelentes comidas. El servicio en mesas separadas, para cada familia.

...0 CASAS DE HUESPEDES

PROPIOS PARA CASA DE HUESPEDES, se alquilan los altos del café El Tesoro, en Obispo y Cuba. Al... barato.

...1 CASAS DE COMIDAS

COMIDAS A LA ESPAÑOLA, ITALIANA y criolla, servicio esmerado y limpio, artículos de primera calidad, todo a precio razonable. Teléfono U-3920. Jovellar 28 departamento ...

SERVIMOS CANTINAS A DOMICILIO. Una persona: $0.40, dos personas: $0.60. Hablen con el cocinero. Admitimos abonados al comedor: ... pesos. Reina y Angeles, bar «El ...

PRADO 111 ENTRE TENIENTE REY y Dragones. Cantinas especiales para personas que estén bajo plan médico o que no les guste la comida rutinaria de cantina. Razón esmeradísima y económica. A domicilio. Se admiten abonados al comedor. Teléfono ...7965.

...2 APARTAMENTOS

... ESQUINA 21 ENTRDA VEDADO. Apartamento moderno cómodo, a la ..., con sala, comedor, dos cuartos, hermoso baño completo intercalado, etc. Véalo hoy. Informa encargado.

PRADO 113 Y 117, APARTAMENTO con balcón a la calle, agua corriente, interiores; frescas habitaciones, a matrimonio sin niños. Estricta moralidad, frente al Capitolio. Hay as...

APARTAMENTO: PAULA NUMERO ..., sala, comedor, dos habitaciones, cocina y baño intercalado completo. Informes en la misma.

APARTAMENTO. PAULA No. 12. SALA, comedor, dos habitaciones, cocina y baño intercalado completo. Informes en la misma.

EDIFICIO ARCOS: SE ALQUILAN dos apartamentos, uno grande y otro pequeño. Informes: el conserje del mismo. F. entre 19 y 21. Vedado.

SE ALQUILAN SAN INDALECIO 15 frente al Parque Santos Suárez, en Jesús del Monte, modernos apartamentos bajos y altos, de una a cuatro piezas, todos con cocina y baño privado.

ALQUILERES

82 APARTAMENTOS

VEDADO: BAÑOS Y 17, EDIFICIO Menéndez. Alquilo un apartamento alto, muy fresco, con sala, dos cuartos, baño cocina y elevador.

83 DEPARTAMENTOS

SE ALQUILAN, EN COMPOSTELA número 75, entre Teniente Rey y Amargura, espaciosos y frescos departamentos y habitaciones, acabados de pintar. Llaves en la misma. Informes: Francisco Torres, edificio Bacardí, apartamento número 421. Telf. A-7830.

84 HABITACIONES

CASA FAMILIA SAN LAZARO 125, altos, entre Galiano y San Nicolás, alquila habitación con lavabo, agua caliente, teléfono, recibidor. Precio: 2 personas mayores con toda asistencia, $35.00.

CASA DE FAMILIA, OBRAPIA 49, primer piso. Alquilase amplia habitación balcón calle, baño próximo, agua caliente, teléfono, a hombre solo o matrimonio sin niños con referencias.

NEPTUNO 59, ALTOS, CASA DE moralidad, se alquila una habitación con lavabo a señora sola u hombre o matrimonio solo que trabaje fuera, que sean decentes y cumplidores.

BONITA HABITACION LAVAMAnos, agua caliente en el baño. Servidas las comidas a la habitación. Luz, teléfonos. Familias honorables, sin niños. Industria 138 frente Campoamor, Capitolio.

NEPTUNO 64, ALTOS DEL CARMElo, alquilo espléndida habitación amueblada con agua corriente, muy ventilada toda asistencia solo personas de moralidad, muy barato, teléfono M-1331.

SE ALQUILA UNA HABITACION amplia y ventilada, en casa de familia, a matrimonio sin niño. Maloja 18 altos.

SE ALQUILA HABITACION AMUEblada contigua al baño, a hombre hombre solo, de moralidad, casa de matrimonio. Aguiar 78, altos, entre O-Reilly y San Juan de Dios.

SE ALQUILAN 2 AMPLIAS HABItaciones altos y bajos, casa chica Industria No. 72.

AGUIAR NUMERO 95, ALTOS. SE alquilan tres habitaciones con servicios, juntas o separadas. Precio módico. Informes: Enrique.

AMISTAD 30, PISO 2o. ENTRE CONcordia y Virtudes, habitación fresca con comida hombres solos o matrimonios de moralidad, hay teléfono casa particular. Se piden referencias.

ROOMS AND BOAD, IN HIQHEST and coolest part of Vedado attractive and comfortable rooms. Excellent meals. Inquire Mrs. Cook, 27 Street. No. 390. Phone F-4507

SE ALQUILA UNA HABITACION, fresca y ventilada con balcón a la calle a matrimonio solo, casa de moralidad. Colón 23, primer piso.

VEDADO: LINEA 91, ESQUINA A Seis. Familia honorable alquila hermosísimaj habitación con baño, propia para 3 o 4 personas. Puede dividirse. Otra, magnífica, propia matrimonio. Todo servicio. Cambiamos referencias: F-5632 y F-3569.

SE ALQUILA UNA ESPLENDIDA habitación, fresca y ventilada. Tiene salida al balcón y mucha comodidad. Neptuno 45, primer piso. Informan en el segundo piso.

CONSULADO 111, FRENTE AL CApitolio. Se alquila en la azotea, habitación fresquísima, con agua corriente. Se prefieren hombres solos. También, en Suárez 43, se alquila habitación anexa al baño. Casa moderna. Se toman referencias.

SE ALQUILA UNA HABITACION A hombre solo, se piden referencias. Progreso 17, 1er. piso.

PRADO 19 (2o. PISO) CASA FAMIlia particular honorable alquila una habitación muy fresca con toda asistencia, hay teléfono.

AGUACATE 88, 2o. PISO SE ALQUIla una habitación amueblada con agua corriente a hombre solo. Casa de familia hkonorable.

ALQUILO HABITACIONES EN CAsa particular para guardar muebles Calle 23 No. 22 entre H e I. Vedado

CASA DE FAMILIA, ALQUILA UNA o dos habitaciones amplias y muy frescas, con comida si desea, luz y baño intercalado, baratísimas. Monte 298, primer piso, izquierdo, a una cuadra del Mercado.

SE ALQUILAN UNA O DOS HABItaciones a matrimonio sin niños o a hombres solos con asistencia o sin ello. Casa de moralidad. Sol No. 10. 2o piso.

AGUACATE 30, 2o. PISO MAGNIFIca habitación lavabo agua corriente propia para 2 personas casa particular teléfono M-9450.

EDIFICIO "CUBA", SEIS PISOS, Empedrado número 42. Se alquilan amplias y ventiladas habitaciones, muy baratas. Elevador, lavabo, luz toda la noche. Orden y moralidad. Telf. M-5113.

85 NAVES Y LOCALES

SE ALQUILA PARTE DE UNA AMplia nave, Zanja 142. Teléfono: U-6691.

SE ALQUILA UN ESPLENDIDO LOcal para almacén bien preparado, con romana y railes para grandes pesos en San Ignacio 62, teléfono M-7837

SAN RAFAEL 89, CASI ESQUINA A Escobar, se alquila local moderno para establecimiento de 6x15. Informes M-1965. Ramón.

ALQUILO EN 50 PESOS, NAVE grande, 1,000 metros mampostería, calle Manrique, para industria, cine, depósito. También para reedificar casitas y cuartería. Doy contrato por siete años. Informes: Salud 26.

BUEN LOCAL, PARA BODEGA: SE alquila en lo mejor de Santos Suárez. Tiene armatostes, mostrador y nevera todo nuevo. Alquiler módico. Informan en Hospital y Jovellar, bodega.

LOCAL PREPARADO PARA CARNIcería, con mostrador, nevera azulejeada, lavabo, ganchería y vertedero. Además, puesto de fruta, familia u otro establecimiento. Sola 18, esquina a Pasaje Sur. Informan en los altos.

SE ALQUILA UN LOCAL EN CAlle 25 y Marina con tanques propios para una estación de gasolina y engrase. Informes: R. Lusso, teléfono U-1854

NAVE AMPLIA

Calle Paz, entre Zapotes y San Bernardino. Compuesta de una planta y zótano propia para depósito o establecimiento. Se admiten proposiciones. Informes: bufete de Arellano: Telf. M-3936.

SE ALQUILA LA ESQUINA PARA comercio de San José y Hospital, precio económico. Informan en la bodega. Teléfono M-4292.

LOCAL PARA COMERCIO, BELAScoaín de Concordia a San Miguel, acera de los impares, se alquila un locaol de 7 metros de frente por veinte y uno, teléfono U-3167.

ALQUILO ESPLENDIDA NAVE, Máximo Gómez número 296, casi frente al Mercado Unico, con salida a dos calles. Informan: Telfs. F-6742 y FO-1997.

SE ALQUILA LOCAL, PROPIO PAra barbería; otro, anexo, para zapatero, sastre u otro comercio, barrio sin competencia. Narciso López 2, esquina a San Pedro, frente a Caballería. Telf. M-4327.

LOCAL DE CINE

Jesús del Monte 156 Puente Agua Dulce, salón de 300 metros con preferencia, caseta y escenario. Mucho barrio. Precio económico, Llave al fondo. Informes: Omoa 14 D. M-3225.

MAGNIFICA ESQUINA PARA ESta se alquila en Villanueva 14 esquina a Rodríguez. Informan en los altos. Teléfono U-6885.

ALQUILERES

85 NAVES Y LOCALES

SAN ISIDRO 84 SE ALQUILA UN local de esquina, para establecimiento, se da contrato si conviene. Llave en los altos. Informes Pérez, teléfono A-7674.

LUYANO Y ENSENADA SE ALQUIla un local de 330 metros con unas habitaciones y servicios. La llave en el número 29. Informes Pérez, Telf. A 7674.

SE ALQUILA UNA NAVE DE TEcho de concreto de unos cuatrocientos metros en Benjumeda esquina a Subirana, informes en la misma o al teléfono FO-3403.

OBRAPIA NUM. 51

Se alquilan dos locales, propios para almacén. La llave en Obrapía número 42, «La Caoba». Informes: San Pedro número 6. Telf. A-9619.

CAMPANARIO NUM. 35

Esquina a Virtudes. Terminadas las reparaciones, se oyen proposiciones, para establecimiento y viviendas, en las cuatro accesorias, por Virtudes. Llaves e informes: San Pedro 6, Arturo A. Vázquez: A-9619.

SE ALQUILA UNA NAVE PROPIA para industria o depósito, linda con la estación Ferrocarriles de la Víbora. En la misma informan.

GALIANO

Y SAN LAZARO
El mejor local de La Habana.
APROVECHE
Unica Oportunidad de Alquilarlo
VEALO Y OFREZCA
CONTRATOS POR AÑOS
Informes: Genios y Morro
Telf. M-6747

87 HABANA

ANIMAS 137, BAJOS, SALA, SALEta, tres cuartos, cuarto de baño y demás servicios. Informes en la misma de 8 a 11 y de 2 a 5.

SE ALQUILA CARMEN 29, CASI ESquina a Monte. Precio: $27.00 sala, saleta, tres cuartos, baño, cocina y patio. Informan en la misma.

CORRALES 90, ALQUILO $32.00, EL cómodo y fresca alto, primer piso, acabado de fabricar, casi esquina a Angeles. La llave en la bodega. Informes: Bernaza 23.

SE ALQUILA SAN JOAQUIN 134, cerca Cristina, sala, 2 cuartos y cocina grandes, baño completo, Ultimo precio: $18.00. Dos meses en fondo. Informa Roca. Droguería Sarrá.

ALQUILO ESTEVEZ 29, (ALTOS), sala, saleta con columnas, 3 cuartos, uno de criados baño completo, escalera de mármol, todo moderno. Llaves e informes en el 58. Teléfono M-6490.

SE ALQUILA INQUISIDOR No. 33, un segundo piso con sala, comedor, tres grandes cuartos, servicios completos, clara y fresca. Precio baratísimo. Agua abundantísima.

SE ALQUILA EN LA CALLE 25 No. 1 un alto con todas las comodidades modernas. Informes: R. Lusso, teléfono U-1854.

SAN JOSE 48 ESQUINA CAMPANArio se alquila un apartamento primer piso, compuesto de sala, comedor, tres habitaciones, baño completo, cocina, servicio para criados, etc. Todo moderno. Llave en la misma. Informes: U-1428.

ALQUILO PISO PRIMERO MODERno. Carmen 9 entre Campanario y Tenerife, sala, antesala, 4 cuartos cocina, baño intercalado. Escobar 125 entre Reina y Salud, informan.

SE ALQUILA UNA CASA MODERNA 2o. piso en Infanta esquina a Valle sala, comedor, 2 cuartos, demás servicios. Informan teléfono M-4292

AMPLIA Y FRESCA CASA HABANA 216 entre Merced y Paula, 4 habitaciones, 2 patios y servicios. Informes: bodega de Paula.

MONTE 189, ENTRE SAN NICOLAS y Antón Recio, segundo piso, sala, recibidor, comedor al fondo 5 habitaciones y baño intercalado. Precio: 40 pesos. Puede verse, de 12 a 6 p. m.

SE ALQUILA: OQUENDO 24, ENtre San José y San Rafael, apartamento de dos habitaciones, baño, cocina, con luz, desde 12 pesos: U-2208.

SAN NICOLAS 130, ENTRE SALUD y Reina, segundo piso, cuatro habitaciones, sala, saleta, baño completo. Fresca y muy clara. Llaves, bajos. Más informes: Lamparilla 60.

SE ALQUILAN: MAZON NUMERO 27, entre Valle y Zapata, casas de sala, comedor, tres cuartos, baño, cocina y servicio de criados. Llave en las mismas. Informes: U-5858.

SE ALQUILAN: VAPOR NUMERO 43, entre Espada y Hospital, casas de dos cuartos, baño y cocina, con luz, desde $10.00. Informes: U-5858.

SE ALQUILAN: JOVELLAR NUMEro 51, entre Espada y Hospital, apartamentos de sala, dos habitaciones, baño y cocina. Llaves en los mismos. Informes: U-5858.

SE ALQUILAN: JOVELLAR NUMEro 49, entre Espada y Hospital. Casas de dos cuartos, baño y cocina. Informes: U-5858.

ALQUILAMOS: NEPTUNO 348, ALtos (entre Basarrate y Maz4n). Sala, tres hapitaciones, baño completo, comedor, cocina, patios, servicio de criados. Precio: $35.00. Informes: Leyte Vidal y Compañía (Real Estate) M-2222.

PARA OFICINA EN LO MAS CENtrico del sector comercial, Obrapía 29 entrada por Cuba, alquilo espléndidos altos independientes con tres amplias piezas con luz. Informan en la misma de 8 a 11½.

ALQUILASE PISO: SALA, COMEdor, cinco habitaciones, baño intercalado, todo confort, cocina, cuarto y servicio criados. Cómodo, elegante, fresco como un Sanatorio. Habana 158. Informes en la misma.

SOL NUM. 2

Alquilo piso bajo de esta casa, dotado de 3 habitaciones, sala y comedor. Llaves e informes: San Pedro 6: A-9619.

MALOJA NUM. 7

Se alquila esta casa dotada de 3 habitaciones, sala, comedor y una habitación en azotea. Llaves e informes: San Pedro 6. Telf. A-9619.

27 NUM. 9, ENTRE MARINA Y HOSPITAL

Se alquila el piso bajo de esta casa, dotado de sala, 3 habitaciones, comedor al fondo, con baño intercalado. Llaves e informes: San Pedro núm. 6. Telf. A-9619.

ESCOBAR 175 2o. PISO MODERNO ventidado, dos cuartos, sala, comedorcito, baño completo con calentador, cocina de gas o carbón, la llavo en los bajos. Informan Condesa 33, bajos.

ECONOMICAS

Casas de sala, saleta, comedor, 2 3, 4 y 5 habitaciones, baño intercalado, cocina, cuarto y servicio de crirdos, en los mejores lugares de la Ciudad.

HABANA

Peñalver 116, casi esquina a Subirana	15.60
Marina núm. 2, (Carreño)	25.00
Trece núm. 25, Vedado	17.00
San Lázaro núm. 222 y 224	14.00
Cerro, Colón, accesoria	7.00
Dieciocho entre 9 y 11, Vedado	17.00
A. Ramírez núm. 4.	15.00

Magníficas habitaciones, con baño:.

Amistad 68, esq. a San Miguel	15.00
San Ignacio núm. 25	10.00
Dragones y Amistad	20.00
Marina 2. (Carreño)	15.00

OFICINA, GENIOS ESQ. A MORRO
TELEFONO: M-6747

ALQUILERES

87 HABANA

SAN PEDRO NUMS. 24 Y 26

Se alquilan los hermosos altos, frente a la plazoleta de Luz. Cuentan con comodidades para larga familia, bufete, consultorio, consignación de vapores, etc. y habitaciones en la azotea. Llaves e informes: San Pedro número 6. Dr. Arturo A. Vázquez. Telf. A-9619.

MONTE 350. ALTOS

Esquina a Fernandina. Espaciosa casa con sala, recibidor, comedor, gabinete, cinco habitaciones, cuarto-depósito, lujoso baño, cocina, servicios de criados. Llave bodega. Informes: Omoa 14 D. M-3235.

ALQUILO SAN RAFAEL 70, SEGUNdo piso, izquierda, casa muy fresca y cómoda, sala, saleta, cuatro habitaciones, baño intercalada, comedor, cocina, cuarto de criados y servicios independientes. Informan en la misma, horas de 8 a 11 y de 2 a 5 o por el teléfono F-4993.

SE ALQUILAN LOS ALTOS DE JEsús María 92 entre Compostela y Picota con seis habitaciones. La llave en la misma, teléfono F-3648.

SE ALQUILAN: CONCORDIA 20 altos y bajos, entre Aguila y Galiano. Los bajos se componen de zaguán, sala, antesala, 5 habitaciones amplias, baño completo intercalado, comedor, cocina, 2 cuartos para servidumbre, patio grande y traspatio. Altos: sala, antesala, 6 habitaciones amplias, baño completo intercalado, comedor, cocina y 2 cuartos para servidumbre. Informes: Lamparilla 9.

SE ALQUILA UNA CASA, ACABADA de construir, a cinco cuadras del parque de La Fraternidad: cuatro cuartos, sala, cocina, baño, agua caliente y fría y todos los requisitos modernos. Informes en la misma, Suárez 105.

LUCENA ESQUINA SAN RAFAEL, 2o. piso moderno, sala, recibidor, 4 habitaciones, baño intercalado completo, comedor fondo, cuarto servicio criados cocina, precio módico. Informan ferretería Belascoaín y San Rafael teléfono U-5215.

88 VEDADO

SE ALQUILA LUJOSA, FRESCA Y espaciosa residencia situada en Paseo y 17 en el Vedado. Se puede ver de 8 a 11 y de 1 a 5 y media. Informes: la propietaria, teléfono F-6417.

CALLE 24 NUMERO 10, entre 13 Y 15, Vedado: jardín, portal, sala, comedor, 2 grandes cuartos y cuatro más de madera traspatio con frutales: $25.00 y referencias. Omnibus a 2 cuadras y tranvías a 3. La están pintando.

VEDADO: CALLE B. NUMERO 2, entre Tercera y Quinta, frescos y espaciosos bajos: jardín, portal, sala, saleta, 6 habitaciones, baño intercalado, cocina, patio y traspatio. Informan en la misma.

SE ALQUILAN: CALLE 16 NUMEro 3, entre Nueve y Once, apartamentos de sala, comedor, dos cuartos, cocina y baño intercalado. Llaves en los mismos. Informes: Telf. U-5858.

SE ALQUILA UNA CASA, EN LA calle Nueve, entre Séptima y Consulado, Ampliación de Almendares. Se compone de sala, dos cuartos, comedor y cocina. Su dueño, al lado.

SE ALQUILA LA CASA 17 No. 86 moderno, bajos, entre M y N Vedado compuesta de sala, comedor al fondo cinco habitaciones y servicios sanitarios. Puede verse de 2 a 4. Informan en la misma.

(VEDADO) SE ALQUILAN LOS espaciosos altos de 21 y B, compuestos comedor, sala, terraza, 4 cuartos, baño intercalado, cocina, cuarto criados y servicio. Informan en la bodega

SE ALQUILAN LOS ALTOS DE LA casa 17 No. 456 entre 8 y 10, abundante agua, cerca de Colegios «Teresianos» y «Alemán».

ALTOS: SALA, SALETA, TRES cuartos, baño moderno, comedor, cocina gas o carbón, cuarto y servicios criados. Calle 15 entre 18 y 20, Vedado. Informan bajos. Tres líneas guaguas esquina.

BAÑOS 146, ENTRE 17 Y 17, SE ALquila e sta cómoda y fresca casa, con gran terraza, hall, cinco cuartos, baño completo, cuarto, servicios y entrada para criados. Llave e informes en el 142.

SE ALQUILA GRAN CHALET, ESpléndidamente amueblado. También sin muebles: 5 habitaciones familia, lujosos baños, garage grande, hermoso patio y cuantas comodidades necesarias. Calzada esquina a M., entrada Vedado.

89 CERRO Y PALATINO

SE ALQUILA UNA CASITA, EN FOmento 21, reparto Palatino, compuesta de portal sala, comedor y 2 habitaciones. Es moderna y se da barata.

CALZADA DE PALATINO

Alquilo altos muy espaciosos para numerosa familia en el No. 9 entrada por Osman. Puede verse a todas horas, el encargado en el No. 1.

CONSEJERO ARANGO 12, MEDIA cuadra Calzada del Cerro, alquilo espaciosa casa compuesta de sala, tres grandes cuartos, comedor, baño, servicios y agua abundante, llave al lado. Informes: teléfono U-2904.

90 MARIANAO Y SUS REPARTOS

SE ALQUILA: QUINTA AVENIDA entre Cinco y Seis, Buenavista. Tome la guagua ruta 28, o tranvía de la Playa. Precioso apartamento: sala, comedor dos habitaciones, baño intercalado, nuevo, en casa con jardín: $20.00 mensuales. Dan razón en la misma, Sra. Paliza y en Trust Company of Cuba, Obispo 53.

MARIANO. ALQUILO SAN ANTOnio 19, cerca Campa, portal, sala, 3 cuartos, comedor baño, cocina gran patio, árboles frutales, entrada independiente. Llave Campa y San Antonio. Informan 11 No. 33 entre 8 y 10. F-4639.

LA SIERRA.

Calle 5 entre 2 y 4, se alquila esta fresca y cómoda casa de una planta con jardín, portal, sala, hall, comedor, 3 cuartos familia, baño intercalado pantry, cocina, lavandería dos cuartos criados, garage y patio sevillano. Alquiler $60. Llave al lado.

ALQUILO CASA ESQUINA CON JARdín y portal, sala, comedor, 2 habitaciones, baño intercalado, agua fría y caliente, dos cuadras de la Tropical y tranvías. Calle 13 esquina a 18 (Reparto Nicanor).

GENERAL LEE, ENTRE REINA Y Concepción, chalet madera, portal, sala, comedor, 3 cuartos, baños y cocina Informes y llaves en General Lee número 3, encargado.

AVISO: SE ALQUILA UNA CASA, de dos plantas, calle de Primelles número 45, entre Buenavistas y Línea. Precio: $40.00. Informan en la pisma.

.. J. DEL MONTE Y LA VIBORA

ALQUILO UNA CASITA EN NUEVE pesos, tiene sala, dos cuartos, cocina, servicios y patio calle Tercera No. 7 entre Gertrudes y Josefina.

ALQUILO: CONCEPCION 173, ENtre Octava y Porvenir: portal, sala, comedor, 3 cuartos, patio, gran traspatio para cría y siembra: 22 pesos, con referencias. Informan, en el 171. Tranvías y ómnibus, frente.

SAN LUIS 2, CASI ESQUINA PAMplona, inmediato Calzada Luyanó. Se alquila casa con sala, saleta, tres habitacines, una baja y dos altas. Llaves al lado. F-2005.

VIBORA: SE ALQUILAN ESPLENdidos modernos bajos, Ave. Chaple No. 6 media cuadra Calzada con todas comodidades, gron jardín. Informan: teléfono I-3160. Llave Morell 3.

ALQUILERES

.. J. DEL MONTE Y LA VIBORA

$35.00. JESUS DEL MONTE 543, ENtre Concepción y San Francisco, altos, compuestos de sala, comedor, 5 cuartos, baño, cocina cuarto y servicio de criados. Informes: bufete Arellano: M-3936.

VIBORA. PROXIMA A DESOCUparse, alquilo $24 moderna, fresca bien situada casa, una cuadra la Calzada, portales, sala, saleta, tres cuartos, cocina, servicio con agua caliente. I-3425.

JESUS DEL MONTE 156

Entre Tamarindo y Agua Dulce. Altos con sala, recibidor, cinco habitaciones, terraza, cocina, baño y servicio de criados, informes:: Omoa 14 D Llaves al fondo encargado.

ALQUILO HERMOSA CASA SAN Mariano esquina a San Lázaro, jardín, portal, sala, cinco cuartos, doble servicio, garage, cuarto chofer. $50.00 teléfono M-6788.

SE OFRECE POR CONTRATO NO menos de dos años la residencia de dos plantas de la calle Patrocinio 21 esquina a Revolución, en la Víbora, apropiada para una Clínica o Consultorio médico o un Conservatorio. Precio razonable. Informes en la misma, después de las 12 M.

DIEZ DE OCTUBRE 377

Se alquilan dos magníficas casas y departamentos en magníficas condiciones, acabados de reformar.

92 SANTOS SUAREZ Y MENDOZA

CALLE CORTINA, CASI ESQUINA a General Lee. Alquilo casa pequeña, moderna. Precio: $11.00. La llave al lado. Informan en Jovellar y Hospital, bodega. Telf. U-6612.

FERNANDEZ Y CUADRADO

MAYIA RODRIGUEZ SIN NUMERO, entre Santa Catalina y San Mariano: jardín, portal, sala, comedor, 3 habitaciones, baño intercalado, cocina garage, cuarto y servicio de criados. Precio: $35.00.

SERRANO 49, ALTOS, INTERIOres, sala, comedor, 2 habitaciones, baño intercalado y cocina. Precio: $20.00. Informan: Departamento de Administración de Bienes, Presidente Zayas 26: M-2602.

ALQUILO RESIDENCIA AVE. SErrano 55 media cuadra tranvías, 1000 metros terreno fabricado, portal, sala, hall, 11 cuartos, 3 baños, cuartos y servicios criados garage 3 máquinas, patios, traspatio. $80.00. Dos meses en fondo. Informes en la misma. Industria 81, departamento moderno, sala, 3 cuartos, baño, comedor, cocina, servicios criados. Informes y dueño: Cerro 510 Navarro.

HERMOSOS ALTOS: TERRAZA, SAla, comedor, 4 cuartos, baño, terraza al fondo, cuarto y servicio criados. Informan a todas horas en la misma. Sola 18, esquina a Sur.

SE ALQUILA MODERNA Y FRESCA casa San Julio No. 14 casi esquina a Santos Suárez. Se compone de sala, hall, comedor, 4 habitaciones, baño intercalado, 2 cuartos criados, garage. Informes en la misma.

SE ALQUILA EN TREINTA PESOS la hermosa casa de Avenida Serrano No. 9 entre Rodríguez y San Leonardo, a dos cuadras de ómnibus y tranvías. Informan: Banco Gallego, teléfono A 6758.

SAN BERNARDINO No. 1 ENTRE San Indalecio y San Benigno. Portal, sala, saleta, holl, 4 cuartos dos baños, comedor, cocina, garage, cuarto servicio de criados. Jardín salida de criados. Precio: $40.00.

ZAPOTES 48, ENTRE SAN JULIO Y Paz, portal, sala, recibidor, cuatro cuartos, baño intercalado, comedor, cocina, servicio criados, garaga, traspatio. Verla: 8 a 5. Informan Telf. F-2090.

SE ALQUILA MAGNIFICA CASITA alta, sala, 2 cuartos, comedor baño primera. Avenida Estrada Palma 219, contigua Mayía Rodríguez, ruta 15.

.. LUYANO

CASITA EN 12 PESOS, SALA, CUARto, luz, patio, servicios, puerta y ventana a la calle, todo independiente y muy fresca, Herrera 51 esquina a Reforma. Llave en los altos de esquina. Luyanó.

ALQUILO, EN 20 PESOS, CASA CON 6 cuartos, portal, sala, comedor, gran patio. Clara y fresca Villanueva 15, media cuadra Calzada Luyanó. Omnibus frente. Verla, de 3 a 5.

SE ALQUILAN LOS ALTOS DE ENsenada y Rodríguez. Informan: Telf. M-2988.

94 LAWTON-BATISTA

SE ALQUILA HERMOSO CHALET Avenida Acosta y 10 (esquina a 10) con portal, sala, gabinete, cinco cuartos, hall, baño completo moderno, comedor y cuarto con baño y servicios independientes para criado. Informes en la misma. Tranvía por la puerta

98 ALQUILERES VARIOS

CASA-QUINTA

PLAYA GUANABO, ALQUILO CAsita mampostería amueblada, portal, cocina, servicio, por meses, barata, vea dueño, saldrá satisfecho. Informan I-8500. Herrera, San Julio 70, Santos Suárez.

PLAYA AZUL, VARADERO: ALQUIlo por temporada o por meses, bonito chalet, lugar alto. Informes: Carmela Torres Ortega. Su casa particular, junto hotel Torres.

SAN MIGUEL DE LOS BAÑOS

Estrene lindo chalet, acabado de fabricar, en lo más alto, con vista al panorama del Jacán, completamente amueblado, todo nuevo. Informes, en San Miguel, Juana Junco; en Habana, A. Cárdenas: F-3559, o apartado número 1325.

TOMO EN ARRENDAMIENTO, CAsas que tengan más de 20 habitaciones, no importa que estén ocupadas o no; doy referencias y garantía. Para tratar Sr. Méndez. Teléfono: M-7754.

SE SOLICITAN

99 SOLICITUD DE ALQUILERES

NECESITAMOS CASA DE DOS plantas, con sala, saleta y ocho cuartos en cada planta. Vedado oHabana. Se paga hasta $150 y dos meses en dondo. Contrato 5 años. Llamar al U-1767.

SOLICITO CASA CINCO HABITAciones, garage, con buen fondo o terreno con frutales. No importa construcción antigua si en buenas condiciones. En los repartos o Marianao. Fácil comunicación. Precio económico, largo tiempo, buen inquilino. Dirijirse por escrito «Inquilino» Clasificados DIARIO DE LA MARINA.

SE SOLICITA UNA CASA O DOS juntas en el Vedado que tengan sala y saleta y veinte o más habitaciones. Teléfono X-1663.

102 AGENCIAS-COLOCACIONES

AGENCIA «JOSEFINA», CUBA 60: M-3339. Tenemos servidumbre del país y extranjera. Especialidad en españolas, de 15 a 20 pesos. Buenas cocineras y reposteras, de primera, a 25 pesos.

NEW CUBAN AMERICAN, AGENCIA de colocaciones. Se ofrece y se solicita personal competente, para el servicio doméstico, oficinas y hoteles, con buenas referencias. Consulado 142: M-1534.

LA COMERCIAL EMPLOYMENT, S. de Alonso M-1149. Aguila 231, al lado de la peletería Fraga Servimos criadas, cocineras, manejadoras, chauffeurs, criados, lavanderas, jardineros, cocineros y personal del país y extranjero.

U-1880 «LA HABANERA» — SERVImos con rapidez cocineras, criadas, manejadoras y toda clase de servidumbres, de ambos sexos, con referencias, incluso para el interior. Neptuno 255 bajos, esquina a Espada.

SE SOLICITAN

102 AGENCIAS-COLOCACIONES

"LA MATANCERA": A-7740

Servimos rápidamente: criadas, cocineras, choferes. Toda clase de servidumbre y empleados de ambos sexos, con referencias. Sol número 111, entre Egido y Villegas.

103 CRIADAS Y CRIADOS

SOLICITO UNA CRIADA BLANCA para quehaceres de casa chica, con referencias. Dormir en la colocación. Sueldo: 7 pesos. Calle 10 número 161 bajos, entre 17 y 19. Vedado.

NECESITO UN BUEN CRIADO DE mano con referencias, sueldo: $30. También necesito un chauffeur y un camarero para casa de huéspedes. Informan Compostela 58, agencia.

SOLICITAMOS CRIADO DE MANO, que sea serio, sepa servir la mesa, que terga disposición y traiga buenas referencias de casas particulares. Sueldo: 30 pesos mensuales. Telf. X-7828, de 3 a 5 p. m.

SE SOLICITA CRIADA, PARA LIMpiar y quehaceres de una familia corta, por horas. Que tenga referencias. edificio Collazo, San Lázaro 254, quinto piso, derecha. Antes de las 10 de la mañana.

SOLICITO UNA MUCHACHA PARA cuartos, que sepa coser muy bien y que traiga referencias. Sueledo: 15 pesos. Puede dormir en su casa. Telf. F-2654.

SOLICITO CRIADA DE MANO, PAra una finca, cerca de La Habana. Ha de saber su oficio, formal y no muy joven, 15 pesos. Informes: Línea 129, entre 16 y 18, de 3 a 5.

SE SOLICITA PERSONA CON APtitudes artificientes y de poca pretensión para ayudar a atender una niña y pequeños quehaceres de una habitación. O-Reilly 77, h. 12.

SE SOLICITA UNA CRIADA DE MAno que sea limpia, formal y trabajadora, que sepa cumplir con su obligación que duerma en la colocación. Sueldo: 6 pesos, uniformes y ropa limpia. Línea No. 136 altos, entre 12 y 14. Vedado.

UNA SIRVIENTA EN O-FARRILL 13, entre Calzada y F. Poey, Víbora, se solicita una sirvienta.

SE SOLICITA UNA CRIADA ESPAñola para ayudar a la señora de la casa, no importa que duerma fuera, cumpliendo con su obligación. Monte 252, altos.

104 COCINERAS Y COCINEROS

NECESITO COCINERA QUE SEPA cocinar y tenga buenos informes. FO-2503.

DESEO COLOCAR PERSONA PARA limpiar y cocinar. Lista y limpia, que duerma colocación. Corta familia. Sueldo: 10 pesos. 16 No. 17 entre B y C. Almendares.

SOLICITO MUCHACHA ESPAÑOLA para cocinar y limpiar casa pequeña dos de familia. Dormirá colocación; se exigen referencias, sueldo: doce pesos. Calle 21 No. 449 C, altos, esquina a 10, Vedado.

SOLICITO COCINERA DE MEDIAna edad blanca, sueldo: 6 pesos. Máximo Gómez No. 441, entre Castillo y Fernandina.

105 MANEJADORAS

SE SOLICITA UNA MANEJADORA, que hable inglés, para un niño de cinco años y la limpieza de dos habitaciones. Indispensable recomendación calle 21 número 240, esquina a F., Vedado.

114 AGENTES Y VENDEDORES

FABRICA DE TABACOS, SOLICITA Agentes Habana, con y sin carro reparto, conozcan giro y tengan clientela y Agentes interior, que puedan adquirir y distribuír tabaco, por cuenta propia. Acosta 24.

SOLICITO AGENTES DE SEGURO Industrial. Ne cesario experiencia. Buena comisión. Informan de 3 a 5 p. m. en el departamento 605 del edificio Bacardí.

INDUSTRIA NACIONAL
NECESITAMOS

AGENTES LOCALES ACTIVOS, AMBOS SEXOS

Si desea ganarse fácilmente

UN DOLLAR DIARIO

Solicite detalles rápidamente para garantizarle Agencia Exclusiva. Producto agradable. Fácil venta. Gran consumo diario.
Sr. UBAT, Apartado 851, Habana. Agencias locales, ya garantizadas.
PINAR DEL RIO: Guanes y Artemisa.
HABANA: Bejucal, Güines, San Nicolás, Arroyo Apolo y Batabanó.
MATANZAS: Cárdenas.
SANTA CLARA: Rodas Cienfuegos, Cumanayagua, Santa Clara, Caibarién, Taguasco, Placetas y Sancti Spíritus.
CAMAGUEY: Ciego de Avila, Morón, Jatibonico, Florida y Nuevitas.
ORIENTE: Banes, Antilla, Tacajó Mayarí, Guantánamo, Santiago de Cuba, San Germán, Holguín, Puerto Padre, Bayamo y Sagua de Tánamo. Resto del Territorio Nacional vacante.

ACTUE RAPIDO

OPORTUNIDAD PARA PERSONAS de ambos sexos que tengan alguna experiencia (o la disposición necesaria) para la venta de Refrigeradores Eléctricos de uso doméstico. Marca de reputación y fácil venta. Para informes dirigirse, personalmente a T. Ramírez, O-Reilly No. 61, teléfono M-9944 en cualquier hora laborable.

SOLICITAMOS CUATRO VENDEDOres a domicilio restaurant, Fonda, Cabaret etc. Con referencias. «American Table Cloth Company». San Miguel 5 entre Prado y Consulado.

PARA LA HABANA E INTERIOR DE la Isla, necesitamos vendedores activos, ganando magnífica comisión, por adelantado. Artículo fácil, atractivo y útil. Gorriarán y Michelena, edificio La Metropolitana 809, Habana.

115 OFICINISTAS

NECESITO UNA JOVEN PARA oficina que sepa escribir en máquina, sueldo: $25. También necesito otra para dependienta en una tienda. Informan Compostela 58 agencia.

116 SOCIOS

TENGO 500 PESOS PARA HACER SOciedad con otro del mismo capital para una industria lucrativa y vendo una fábrica de jabón en la tercera de su valor. Vives 192.

NEGOCIO DE $30.000.00 NECESITA socio con $4.000. Ni un centavo más ni menos. Llame al teléfono A-6907. Le conviene.

SOLICITO PERSONA, CON 4,000 PEsos, para un negocio industrial que el primer año saca su dinero. Fácil manejo. Informes: Galiano 125. García, café.

117 SOLICITUDES VARIAS

PRACTICO FARMACIA SOLICITA trabajo Habana o interior. Juan Eugenio Luis, Industria 100. Teléfono M-3578. Habana.

SE SOLICITA MAESTRO O MAEStra, para enseñar en español, a nueve niños de diez a quince años, a sesenta kilómetros de La Habana. Se da casa amueblada y luz. Es necesario poder enseñar el inglés. Diga sueldo que aspira recibir y detalles de su experiencia, etc., por escrito, a AAA., Departamento de Anuncios Clasificados, DIARIO DE LA MARINA, Habana.

PARA OPERACION MERCANTIL ganancia asegurada, corto plazo, solicito persona con $500.00 garantía absoluta. Lamparilla No.61, altos.

SE SOLICITAN

117 SOLICITUDES VARIAS

MEDICO CON VARIOS AÑOS DE práctica, desea obtener puesto o iguala en población del interior. Informes: Bufete de Hernández, departamento 512 Edificio Westem Union, teléfonos A-8006 A-6552

SE OFRECEN

118 CRIADAS Y CRIADOS

JOVEN DE COLOR EDUCADA OFREcese para criada de manos o manejadora, tiene referencias, desea buen sueldo, en la misma otra para criada de manos. Informes por el U-2808.

SE DESEA COLOCAR UNA ESPAñola de mediana edad para criada de mano o manejado ra, sabe cumplir con su obligación, tiene buenas referencias. Teléfono FO-2247.

DESEAN COLOCARSE UN BUEN criado de mano peninsular, y una criada para habitaciones, española, sabe coser. Ambos tienen referencias de buenas casas. Teléfono M-1959

SE OFRECE MUCHACHA ESPAÑOla de criada de mano, sabe servir mesa o de cuarto, tiene buenas referencias. Teléfono M-5365, no menos de 15 pesos.

SE DESEA COLOCAR UNA SEÑORA de mediana edad, para criada de mano, para cuartos o para manejadora. Informan: Telf. A-8402.

SE OFRECE JOVEN ESPAÑOLA PAra cuartos o de mano, lava y plancha ropa fina y entiende de costura. F-6234.

SE DESEA COLOCAR UNA JOVEN española para criada de cuartos o de mano, prefiere casa de moralidad. Sueldo: de $15 en adelante.

DESEA COLOCARSE UN JOVEN español de criado de manos, tiene buenas referencias de familias americanas y del país, no le importa ir para repartos. Informan: teléfono M-3886.

DESEA COLOCARSE UN JOVEN DE sirviente o jardinero, sabe de repostería y cumple con su obligación. Calle 13 entre 18 y 20. Vedado. Telf. F-3585.

DESEA COLOCARSE JOVEN ESPAñola de criada de manos, manejadora o por horas, no duerme en la colocación. Informan F 218 entre 21 y 23. Vedado. Teléfono: F-6060, carnicería.

DESEA COLOCARSE UNA JOVEN española, de criada de mano. Entiende algo de cocina. Informan: Telf. FO-2651.

DESEA COLOCARSE UN ESPAÑOL de criado de mano, tiene referencias. Llama al F-2497.

SE DESEA COLOCAR UNA JOVEN española para criada de mano o cocinar y limpiar a corta familia. En la misma otra para limpiar o cocinar solo. Teléfono U-4111.

SE OFRECE UN JOVEN ESPAÑOL para criado, tiene buenas referencias. Informan: teléfono F-6068.

SE DESEAN COLOCAR DOS ESPAñolas, una para comedor o cuartos; otra para cocinar solamente. No molesten por poco sueldo. Telf. F-4157.

SE OFRECE UN CRIADO ESPAÑOL, para toda clase de servicio de mano. Tiene referencias de casas conocidas y sabe de jardín. Telf. A-0515, Amistad 120, tintorería.

SE DESEA COLOCAR UNA JOVEN española, fina, de buena presencia, en casa seria, para cuartos, comedor o manejadora. Es formal y cumplidora: U-5470.

SE DESEAN COLOCAR DOS JOVENcitas de color y del campo para todos los quehaceres de la casa. Informes teléfono M-4029.

DESEA COLOCARSE JOVEN TRAbajador para dependiente, criado o cosa análoga. No tiene pretensiones. Teléfono M-5405.

SE DESEA COLOCAR UNA SEÑORA de criada de manos, lleva tiempo en el país. Teléfono F-6074.

MUCHACHA ESPAÑOLA DESEA COlocarse para cuartos o comedor o criada de mano, es seria y sabe cumplir con su obligación, tiene muy buenas referencias, no se coloca menos de 20 pesos. Telf. X-2077.

SE OFRECE ESPAÑOLA PARA MAnejadora o criada de cuartos o de comedor. FO-3311.

SE DESEA COLOCAR UN ESPAÑOL de criado, sabe servir muy bien a la mesa a la rusa y sabe hacer muy buenos coteles, y tiene buenas referencias. Telf. M-4176.

JOVEN CUBANO, BLANCO, SE ofrece para ayudante de cocina, criado o mensajero en casa particular, hotel o establecimiento (maneja elevador) Tiene referencias. Informan M-1043.

ESPAÑOL DE MEDIANA EDAD CON referencias y garantía personal, desea colocarse de criado sereno o portero. Teléfono A 7586. José San pedro.

DESEA COLOCARSE UN BUEN criado de mano, sabe bien su obligación y tiene buenas referencias. Informan en Santa Clara No. 16 teléfono M-4896.

SE OFRECE UN CRIADO DE MANO español con referencias de las casas en que trabajó. Teléfono F-2312.

JOVEN ESPAÑOLA DESEA COLOcarse para criada de mano o manejadora. Teloéfono I-3662.

JOVEN MESTIZA DESEA COLOCARse en casa particular para criada de cuartos, sabe algo de costura y lavar ropa fina, no importa ir a repartos. No menos de $15, tiene referencias. Teléfono U 2808. Clara.

119 COCINERAS Y COCINEROS

SE OFRECE COCINERO ESPAÑOL, para casa particular o comercio. Cocina criolla, española y francesa. Es hombre solo, conrefe rencias, va a cualquier parte del interior. Dirección: Trocadero 28, teléfono A-6022.

SE DESEA COLOCAR UN EXPERTO cocinero asiático, tiene buenas referencias. Llame al teléfono A-9765 o San Nicolás 83, Félix.

SE OFRECE UN COCINERO REpostero chino, sabe cocinar muy práctico criolla, española y americana, cumple con su obligación. Tiene referencias de casa particular. Informan: calle Reina 13 teléfono M-7344 por Francisco.

SE OFRECE BUEN MAESTRO COcinero y repostero, joven chino cocina criolla, española y francesa. Siempre muy limpio y sabe cumplir con su obligación, tiene buenas recomendaciones y desea casa particular. Teléfono F-6134.

DESEA COLOCARSE UNA SEÑORA de edad, inglesa, de color de cocinera con familia cubana o americana, sabe hacer toda clase de comida. Teléfono FO-1348. Matilde.

COCINERO ESPAÑOL SIN PREtensiones desea colocarse, cocina a la criolla y española, sabe de repostería, sale a cualquier parte. Referencias: M-5425.

BUEN MAESTRO COCINERO REpostero joven chino cocina criolla, española y francesa, siempre muy limpio y sabe cumplir con su obligación. Tiene recomendaciones. Informan: Manrique 102 y 104, teléfono U-7902. Desea colocarse casa particular.

SE OFRECE UNA COCINERA Y REpostera, española, de mediana edad. Tiene magníficas referencias. No se coloca menos de 15 pesos: M-1534.

SE DESEA COLOCAR UNA ESPAÑOla, para cocinar y limpiar a corta familia, o para criada de mano. Sabe coser y cumplir con su obligación. Telf. M-2183.

SE ORECE ESPAÑOLA PARA COCInera. Tiene referencias. Que sea en la Habana. Teléfono M-6218.

SE OFRECE JOVEN DE COLOR PAra cocinar, o para cocinar y limpiar si es poca familia. Tiene referencias. No menos de $12.00. Informan: F-6272. Ana.

SE COLOCA UNA JOVEN DE COCInera, hace plaza y duerme fuera. Llamo M-4551.

SE OFRECEN

119 COCINERAS Y COCINEROS

DESEAN COLOCARSE DOS COCIneras españolas, una joven y otra de mediana edad. Saben toda clase de cocina y hacen postre. Con buenas referencias. M-4594.

DESEA COLOCARSE UNA ESPAÑOla de cocinera, tiene buenas referencias y sabe cumplir con su obligación. U-6637.

DESEA COLOCARSE UNA COCINEra repostera americana sabe hacer pie y todos los dulces. Buenas referencias. Preguntar por Emilia. Telf. M-3339.

SE DESEA COLOCAR UNA COCINEra española, es repostera y hace limpieza. Se coloca con una muchachita de 13 años, para cuidar un niño u otros quehaceres. Se colocan juntas. No menos de 15 pesos. Telf. M-4065.

SE OFRECE UNA MUCHACHA DE color para cocinar y limpiar a corta familia, $8.00, si le admiten un niño de 7 años o $10.00 para dormir fuera. M-4358.

SE DESEA COLOCAR UNA ESPAñola de cocinera, sabe de repostería, tiene referencias dormir fuera, tiene referencias de las casas donde ha trabajado. Teléfono A-8614

SE DESEA COLOCAR UNA SEÑORA blanca de 30 años para cocinar, sabe cocinar de todo, desea ganar de 12 a 15 pesos, duerme fuera, en la misma una muchacha blanca de 21 años para la limpieza, duerme fuera, tienen referencias, avise al teléfono U-1612

DESEA COLOCARSE UNA JOVEN española para cocinar y limpiar o cocinar, tiene referencias, en la misma un español para jardín o fregador, teléfono F 5702.

SE OFRECE COCINERA REPOSTEra, de color, entiende algo de repostería, buenas referencias. Informan calle A No. 166 entre 17 y 19, Vedado. F 5455.

SE DESEA COLOCAR UNA ESPAñola para cocinar o limpiar, no se coloca menos de $15.00. Informes: A-8058 y M-4163.

SE OFRECE COCINERA ESPAÑOla de mediana edad, para criada, manejadora o lavandera. Tiene referencias. Acepta cualquiera de estos trabajos. Informes :Sr. Alonso. Telf. M-1149.

SE DESEA COLOCAR UNA SEÑOra blanca, decente para repasar o cocinar, a corta familia. Telf. A-7071. Avisos: de 9 a 12 y de 2 a 5.

SE DESEA COLOCAR UNA INGLEsa, cocinera y repostera, con familia cubana o americana. Teléfono: M-2128.

SE DESEAN COLOCAR DOS MUchachas de color, una para cocinar; y la otra para limpiar. Sueldo: La criada $10.00 y la cocinera $15.00. Tiene referencias y prefieren los repartos. Telf. FO-3312.

120 MANEJADORAS

SE DESEA COLOCAR UNA MUCHAcha del campo para manejadora o limpieza, se queda en la colocación, no importa que sean repartos. Para informes llamen al teléfono U-9798.

DESEA COLOCARSE UNA JOVEN de la raza blanca para manejadora o criada de mano o para cuidar anciana desea buen trato. Informes teléfono F-5545. Tiene referencias.

SE DESEA COLOCAR UNA MUCHAcha española para manejar o limpieza. También para cuidar enfermos. tiene referencias. M-4611.

123 COSTURERAS Y MODISTAS

MODISTA: ALTA COSTURA CORtadora sastre de señora solicita casa para coser por días. Habana 186, entre Acosta y Luz. A 8534.

124 LAVANDERAS-LAVANDERO

DESEA COLOCARSE UN CHINO PAra lavar y planchar ropa fina en casa particular, dirección: Calzada y Baños, No. 66, puesto de frutos. Teléfono F-6156.

LAVANDERO CHINO. DESEA COLOcarse en casa particular, lava y plancha ropa fina de señora y caballero y cumplidor, tiene referencias. Informan U-5958.

SE OFRECE UNA BUENA LAVANdera para lavar ropa fina de mujer, en su casa. Informan: Teléfono F-6039.

125 CHOFERES

SE OFRECE CHAUFFEUR PARA camión, tiene referencias. Teléfono FO-1565.

SE DESEA COLOCAR UN CHOFER. Tiene buenas referencias de la casa que ha trabajado. Telf. A-6785.

DESEA COLOCARSE UN BUEN chauffeur, experto toda clase máquinas y mecánica, sin pretensiones, y con esmeradas referencias de buenas casas. Teléfono M-1059.

SE DESEA COLOCAR BUEN CHOfer, en casa particular. Entiene toda clase de máquinas. Es cumplidor y sin pretensiones. Lo mismo para el campo o ciudad y también para camión. Tiene buenas referencias de donde trabajó: F-5559, Joaquín.

DESEA COLOCARSE UN CHAUFfeur tiene buenas referencias en la casa que ha trabajado. Teléfono: A-6785.

SE DESEA COLOCAR UN CHAUFfeur un criado. U-6074.

SE DESEA COLOCAR CHAUFFEUR español de 35 años edad, muy serio y trabajador con 12 años de práctica, conoce la Habana y sus repartos, maneja toda clase de máquinas con muy buenas referencias de las últimas casas en que trabajó. FO-2555.

EX-CHOFER MECANICO DEL CUERpo de Ingenieros del Ejército español iría con familia a Europa. Conoce toda España. Habla inglés. Teléfono M-9165.

126 JARDINEROS

JOVEN ESPAÑOL DESEA COLOcarse de jardinero o cocinero, en casa particular o comercio, tiene referencias. F 6256.

SE OFRECE UN JARDINERO ESpañol, es conocedor de sembrar e injertar de frutales y flores y de hortalizas, tiene referencias. Informan calle 2 entre 11 y 13 Reparto Almendares. Teléfono FO 2618.

129 OFICINISTAS

CONTADOR, TENEDOR DE LIBROS Mecanógrafo, Taquígrafo y Corresponsal en inglés y español, solicita trabajo en casas serias. Buenas referencias. I-3803.

DESEAN COLOCARSE DOS MUCHAchas, una es experta mecanógrafa y taquígrafa para oficina, o casa comercial. La otra para dependienta cualquier giro. Telefonista, consultorio, etc. sin pretensiones. Teléfono M-1959.

JOVEN OFICINISTA DESEA SER empleado. Buen mecanógrafo y cumplidor. Informes: Mario D. Estrada. Amargura 74.

CORRESPONSAL INGLES-ESPAÑOL larga experiencia comercial, puede conseguir para usted representaciones extranjeras, sin pretensiones, medio día disponible. Frank Pereda, Ayestarán No. 8.

131 OFERTAS VARIAS

SE OFRECE UNA ENCARGADA DE casa inquilinato, tiene garantía monetaria. F-3164.

SEÑORITA EDUCADA E INSTRUIda se ofrece para acompañar señora o niñas. Cose y borda, puede instruir niños y ayudar pequeños quehaceres. Va al campo o extranjero. Escobar 209, altos. Teléfono M-8565. Llamar Isabel.

SE OFRECE UNA SEÑORA, PARA los quehaceres de un matrimonio solo. Informan: Telf. F-6112.

SE OFRECE SEÑORITA, BASTANte elegante, para taquillera o acompañar señora sola o telefonista; otra, de 13 años, de manejadora. Informes: cantina Estación Central, José Blanco.

SE OFRECE UN JOVEN DEL CAMpo, trabajador, para finca de recreo o lechería. Tien muy buenas referencias. Virginio Gómez. Infanta 47, esquina a Sitios.

M.E.C.D. 2016

JULIO 10 DE 1936 — DIARIO DE LA MARINA — EJEMPLAR: 5 CENTAVOS

SE INFORMA A MR. ROOSEVELT QUE LOS OBREROS APOYARAN SU REELECCION

EL ESPANTAJO DEL DEFICIT

En materia de gastos públicos, de presupuestos, hay una teoría correcta, irreprochable, según la cual los presupuestos **no deben ser muy elevados.** Que es necesario evitar el **déficit,** y que únicamente es evitable cuando los gastos no exceden los ingresos. «El gobierno, se dice, debe gobernar, con economía, como lo hace un buen padre de familia en el gobierno de la misma. Como lo hace un buen comerciante respecto a su establecimiento». Los que esto dicen se olvidan de que un Estado no es una familia, ni una casa comercial. Se dice que **el ideal es la nivelación** de los presupuestos; el equilibrio entre los ingresos y los gastos.

Esta teoría financiera es, repetimos, correcta, irreprochable. Pero, en la realidad, nunca, o casi nunca, ha podido aplicarse. En lo económico, como en lo político, como en lo militar, como en medicina, como en los negocios, como en todas las cosas de la vida, hay que contar con «lo imprevisto»; con «lo contingente o eventual». Este factor o elemento **imprevisible, o inevitable,** aunque sea a veces, **previsible, desequilibra** todos los cálculos presupuestales. Desequilibra el presupuesto del Estado, el presupuesto de la Provincia, el del Municipio, el del buen padre de familia; el del buen comerciante. «**Lo imprevisto o inevitable**» es la madre fecunda del **déficit, el terror** de los Ministros de Hacienda, y de todos los confeccionadores de presupuestos nivelados en el papel. Y es que **las impurezas de la realidad** se burlan de las **purezas de las teorías.** La realidad es la vida, llena de «**complicaciones**». Y la teoría es una concepción ideológica, que sólo tiene en cuenta lo que debe ser, y **no lo que impone la realidad de las cosas.** Ya lo dijo el genio observador de Montesquieu: «Todo tiene que ser conforme con la naturaleza de las cosas».

Hay un hecho. Cada día son más altos los presupuestos de las naciones civilizadas. ¿Por qué lo son? Porque así lo imponen «las impurezas de la realidad». Porque así lo imponen las necesidades de la vida. En un mundo, siempre amenazado por las guerras y las revoluciones, fuerza **es armarse hasta los dientes,** y esto impone el aumento de los créditos necesarios para la organización eficaz de la defensa nacional. En un mundo en el que todos los países quieren instruirse e higienizarse, cada vez más, es forzoso aumentar los créditos para satisfacer estas necesidades. La instrucción y la sanidad cuestan mucho. En un mundo en el que todos los países quieren que se ejecuten grandes obras públicas, principalmente vías de comunicación, que son —dice un escritor francés— «las vías de la civilización», hay que aumentar los créditos para fomentar este progreso material, que es un gasto reproductivo. En un mundo en el que todos los países quieren que se favorezca y estimule la agricultura, que es la fuente de todas las riquezas, la proporcionadora de todas las materias primas, es necesario «apropiar» créditos para satisfacer esta atención. En un mundo en el que todos los países entienden —y entienden perfectamente— que no puede dejarse a miles de hombres, sin trabajo, morir de miseria y de hambre, es forzoso dedicar créditos de beneficencia para suministrar dietas alimenticias a los desempleados, hasta que se les consiga trabajo. En un mundo en el que se ha impuesto la idea cristiana, la idea humana, profundamente humana, de que los «hermanos ricos y los hermanos que tienen trabajo, deben sostener a los hermanos pobres y carentes de ocupación, fuerza es disponer créditos para atender a esta obligación moral y social.

Se imponen, por tanto, los altos presupuestos, exponentes de civilización. No los hay en el interior del Africa ni en el interior del Asia, y no los hay porque en esas regiones **no existe la civilización occidental,** pero en el grado en que ésta los vaya penetrando, irán en aumento los gastos públicos.

Hay otro hecho. En todos, o casi todos los países, hay «déficit». Aún en los más ricos y florecientes. Aún en «los mejor gobernados». Aún en «los mejor administrados». En los momentos en que escribimos estas líneas, se ha publicado la noticia de que el presupuesto de los Estados Unidos, correspondiente al año fiscal de 1935 a 1936, se ha cerrado o liquidado con un déficit de **cuatro mil millones, setecientos veintitrés mil dólares,** y que la deuda pública ha aumentado desde dieciseis mil millones, y una fracción, en diciembre de **1930, a treinta y tres mil millones** y una fracción, hasta ahora. Parece que el déficit es crónico en los presupuestos de todos, o casi todos, los países civilizados. El ideal sería, ciertamente, que en vez de **déficit,** hubiera **superavit.** Pero ese ideal, como todos, es de difícil realización. En una ocasión, hablando sobre este asunto, con el ilustre abogado y político cubano, Domingo Méndez Capote, nos decía: «Ahora, tanto el Estado como los particulares, obligados por las múltiples necesidades que trae consigo la vida moderna, tienen que vivir fuera de presupuesto».

Unas veces el déficit se cubre aumentando los impuestos. Otras, contrayendo deudas, a largo plazo para el reembolso y a corto interés. Otras, emitiendo **pagarés u obligaciones de Tesorería,** amortizables en breves plazos. Otras, en momentos supremos de crisis, como **lo son de revoluciones** o guerras exteriores, haciendo emisiones de papel, como lo hicieron, en cantidades enormes, los grandes países beligerantes durante la conflagración mundial de 1914 a 1918. Se cree que lo más fácil es impedir el déficit suprimiendo o disminuyendo servicios. Lo que equivale a no prestarlos o a dejarlos insuficientemente dotados. Se cree, también, que lo más fácil es suprimir plazas, reducir el personal. Esto equivale a engrosar la legión de los desocupados. Esto es intensificar los fermentos de agitación social. El déficit es un mal, pero no es mortal. No ha empobrecido, todavía, a ninguna nación, y casi todas lo sufren. Esto se debe —según cierto trabajo que, ha tiempo, hubimos de leer en una revista— a que el crédito de una nación, por mucho que descienda, nunca llega a desaparecer. Una nación es una comunidad de seres humanos que trabajan, que producen, y se tiene confianza en que si la necesidad la obliga a aplazar el pago de lo que debe, al fin y al cabo solventará sus deudas, aunque sea con títulos de **una amortizable o perpetua.** En el aludido trabajo se decía también: «Lo que sostiene la vida económica de una nación es la circulación monetaria, y si esta circulación es abundante —y para ello es conveniente que el Estado gaste todo lo que recaude, que no ahorre nada— resultará tolerable la existencia del déficit, que, más tarde o más temprano, habrá de enjugarse».

Gastón MORA.

ALEMANIA DECIDE APOYAR LA INDEPENDENCIA AUSTRIACA

El temor a un pacto italo-ruso en defensa de Austria fué la causa de que Hitler cambiase toda su política

Se afirma que Alemania está dispuesta a concertar un Pacto con Austria, garantizándole su soberanía y a retirar todo su apoyo al Partido nazi austriaco, bajo la presión del Duce

LONDRES, julio 9. (Por «The New York Herald Tribune News Service») —De acuerdo con informes fidedignos recibidos en los círculos oficiales de aquí, Alemania firmará un Pacto con Austria garantizándole su soberanía. Este paso inesperado que está causando sensación en las cancillerías del Continente, se debe a la presión de Mussolini y a los temores de Hitler a la realización de un acuerdo italo-ruso, para proteger la independencia austriaca. Además se tiene entendido que Hitler se compromete, por el Pacto, a retirarle su apoyo al Partido Nazi austriaco, según un comentarista inglés. Se augura la revisión completa de la política alemana hacia Austria debido al siguiente proceso: después de la caída del príncipe Ernst von Starhenberg, se entrevistó con Mussolini el Canciller austriaco, Schuschnigg. El Canciller austriaco informó a Mussolini que era imposible continuar la resistencia a la presión alemana, indicando que estaba dispuesto a hacer ciertas concesiones a Berlín para obtener la liquidación definitiva de la tensión austroalemana.

Mussolini, según «Augur», informó al Canciller austriaco que Italia apoyaría a Austria con todas sus fuerzas contra cualquier agresión nazi. Esta promesa dió valor a Schuschnigg para tomar una actitud más intransigente frente a von Papen.

Hitler, temeroso de la posibilidad de un Pacto italo-ruso para la defensa de Austria y Checoeslovaquia, contra Alemania, llegó a la conclusión de que era mejor evitar un acercamiento entre Roma y Moscou, complaciendo a Mussolini sobre la independencia austriaca.

DANZIG NO REFORMARA SU ESTATUTO DE RELACIONES CON POLONIA

VARSOVIA, julio 9. (Por «The New York Herald Tribune Service»).—Los funcionarios del Gobierno aseguraron hoy que dos conferencias diplomáticas celebradas ayer por el representante de Polonia en Berlín y Danzig, habían servido para diafanizar la situación de crisis de la Ciudad Libre.

En Berlín, el Embajador polaco, Joseph Lipski, conferenció con el Barón Konstantin von Neurath, Ministro alemán de Relaciones. En Danzig, el doctor Casimir Papee, Alto Comisario polaco en la Ciudad Libre, tuvo una entrevista con el doctor Arthur Karl Greiser, presidente nazista del Senado de Danzig.

El doctor Papee, según dijo aquí hoy, informó al doctor Greiser que el Gobierno de Polonia no aceptaría cambios unilaterales en el Estatuto de Danzig y que cualquier paso dado en perjuicio normal del funcionamiento del comercio polaco por el puerto de Danzig, sería contrarrestado por el Gobierno polaco.»

El doctor Greiser aseguró al Gobierno de Polonia, por medio del doctor Papee, que el Senado de Danzig no tiene intención alguna de decretar reglamentos especiales y que la acción política que se ejerza contra los partidos de la oposición, estarán dentro de las actuales leyes vigentes en Danzig

EL REY DE BULGARIA BORIS MARCHA A ITALIA

SOFIA, julio 9. (AP)— Hoy salió para Italia el rey Boris de Bulgaria, yerno de Víctor Manuel III.

Suiza suspenderá las sanciones a Italia el día 15

Cesan las restricciones de tiempos de guerra en Italia. Otro golpe etíope

BERNA, Suiza, julio 9. (AP).—El Consejo Federal Suizo, organismo ejecutivo de la nación, ordenó esta noche la suspensión, a partir del 15 de este mes, de las sanciones económicas y financiera que ha aplicado Suiza a Italia.

Al mismo tiempo se deja sin efecto la prohibición de enviar armas y municiones a Italia o Etiopía.

ITALIA ABANDONARA LAS RESTRICCIONES

ROMA, julio 9. (AP).—Los italianos podrán comer y divertirse sin las restricciones de los tiempos de guerra, a partir del 16 de julio.

El obierno ha enviado instrucciones a los prefectos provinciales a fin de que los carniceros vendedores de aves y dueños de restoranes puedan dejar en suspenso la orden que prohibía comer carne los martes.

Al mismo tiemo se dejará sin efecto ese día la orden que prohibía permanecer abiertos a partir de ciertas horas los bares, restoranes y teatros.

LOS ETIOPES CORTARON LA VIA FERREA DE ADDIS ABEBA

ROMA, julio 9. (AP).—Un comunicado oficial anunció esta noche que «los bandidos» habían cortado la línea ferroviaria de Addís Abebá a Djibuti en un punto que se encuentra a menos de treinta millas de la capital, agregando el comunicado que las fuerzas italianas estuvieron combatiendo toda la noche con «los bandidos», antes de dispersarlos.

El incidente ocurrió en la noche del lunes.

Intentando saquear dos trenes cargados de provisiones, dice el informe oficial, los etíopes atacaron el ferrocarril entre Akaki y Moggio. Además de destrozar la vía, cortaron las líneas telegráficas y telefónicas.

Un destacamento italiano acudió al lugar de los hechos desde la guarnición de Las Addas y estuvo combatiendo con los etíopes hasta el amanecer, en que recibió refuerzos de Addís Abebá.

Los italianos «infligieron grandes pérdidas» a los etíopes, poniéndolos en fuga.

Los ingenieros del ejército restablecieron las comunicaciones.

Quince millones de pesos costarán la nueva canalización y represa del río Tennessee

En esta pintoresca región situada en el valle del río Hiwassee, cerca de Hurphy, N. C., se construirá otra represa del sistema de canalización y embalse del río Tenneessee, de acero y concreto, con un costo de quince millones de pesos. La función de la represa será aumentar el caudal de las aguas para regadío, navegación y fuerza motriz. (Fotografía AP.)

Inglaterra retira su flota del Mediterráneo, pero trabaja febrilmente en reforzar sus armamentos y en asegurar el aprovisionamiento en caso de guerra

La gravedad del panorama mundial y la determinación de la Gran Bretaña de rearmarse se ponen de manifiesto en el hecho de pedir por segunda vez créditos extra para la escuadra

LONDRES, julio 9. (AP.)—El Primer Lord del Almirantazgo anunció hoy en la Cámara de los Comunes la retirada de parte de la mayor flota de guerra que se ha concentrado jamás en el Mediterráneo, pero al mismo tiempo informó a los miembros de la Cámara que el imperio está trabajando intensamente en la construcción de una armada aún más importante.

En este momento, dijo Sir Samuel Hoare, la marina de guerra podría disponer inmediatamente de siete acorazados y cruceros de combate más y levantar presión para otros tres al mejor aviso, caso de que la guerra hiciera su aparición en Europa.

Pronunció estas palabras el Primer Lord del Almirantazgo inmediatamente después de darse publicación al presupuesto extraordinario para las defensas del país que asciende a 187,870,000 de libras esterlinas, con destino al ejército, la armada y las reales fuerzas aéreas.

La gravedad del panorama mundial y la determinación de la Gran Bretaña de rearmarse a la mayor brevedad posible se han visto en el hecho de que el presupuesto incluya una segunda provisión suplementaria para la armada en los últimos tres meses.

«El estado de cosas no tiene precedentes en nuestra historia», declara el periódico «Evening Standard».

La declaración de Sir Samuel Hoare acerca de la retirada de la flota metropolitana del Mediterráneo, enviada a este mar durante los peligrosos días de la guerra italo-etíope, fué:

«Es propósito retirar en próxima fecha las unidades que se enviaron con carácter temporal desde las estaciones nacionales así como de otras estaciones en el extranero».

Cerca de 185 buques de guerra se despacharon al Mediterráneo en los instantes de la crisis etíope. Desde entonces, esa fuerza ha sido ligeramente reducida.

Aunque no se ha hecho algún anuncio oficial acerca de los barcos que continuarán en el Mediterráneo, se cree que la flota que habrá de quedar será más fuerte que antes del conflicto.

La reducción de la guarnición italiana en Libia, adyacente a Egipto, como gesto de conciliación una vez que la flota se disperse no se espera en Whitehall, donde se dice que no se ha entablado ninguna comunicación con Italia a ese fin.

La retirada de los buques de guerra se decidió así que desapareció la tensión creada por la crisis italo-etíope con el fin de dar descanso a las fuerzas de mar y permitir que más tarde puedan realizar ejercicios.

Una comisión del Almirantazgo según se tiene entendido, está preparando un informe a Sir Samuel Hoare acerca de la posibilidad de construir dos acorazados además de los dos que permiten los tratados existentes. El blindaje para los últimos, según se afirma, ha sido forjado ya.

Los expertos encargados de los planes navales han ganado mucha experiencia por las facilidades que creó la concentración en el Mediterráneo. A causa de ello será más fácil en lo sucesivo realizar concentraciones rápidas y en masa.

De acuerdo con el nuevo programa la armada se aumentará en dos cruceros, un cabeza de flotilla, ocho destroyers, un porta-aviones y cuatro submarinos. El programa previamente preparado comprendía cinco cruceros, nueve buques menores, un porta-aviones y cuatro submarinos, además de los buques capitales cuyas quillas se pondrán en los primeros días de 1937.

El Vizconde Hailsham, Lord Canciller, dijo a la Cámara de los Lores esta noche que el Gobierno se preocupa de adoptar las medidas del caso para impedir que la nación atraviese por un período de escasez y hasta carencia de los artículos de primera necesidad en caso de una guerra.

Indicó a los Lores que el problema de los abastecimientos se había tratado conjuntamente con el del desarme.

Recordando los días de escasez de la guerra, causada por los raids de los submarinos a los buques mercantes, varios pares pidieron que se les diera a conocer lo que hacía el Gobierno para asegurar las provisiones en otra guerra.

Lord Hailsham dijo que la Gran Bretaña tiene una capacidad de almacenaje de 10.045,000 toneladas de trigo, harina y otros cereales, con lo que puede en cualquier tiempo disponer de suministros para tres meses largos.

«Hemos asegurado la existencia de trigo en Canadá, así como de mantequilla, carnero y cordero en Nueva Zelandia y Australia, «y el Gobierno ha formulado planes con el fin de mantener expeditas las rutas marítimas para traerlos.»

Titulescu acusa a la delegación inglesa en Suiza

Dijo en la conferencia que sostienen una cosa en contra de lo dicho antes

MONTREUX, julio 9. (Por The N. Y. Herald Tribune Service).—Los puntos de vista contradictorios entre Inglaterra, Rusia y Turquía en la Conferencia de los Dardanelos se hicieron tan agudos hoy, que las reuniones plenarias fueron pospuestas hasta los primeros días de la semana próxima, para darle tiempo a las distintas delegaciones de solicitar nuevas instrucciones de sus respectivos gobiernos. El Ministro de Relaciones rumano, Titulescu, despues de acusar violentamente a los ingleses de hablar en Ginebra, con un tono de voz distinto al que ahora empleaban en Montreux y de estar tratando de socavar tales convenios de seguridad, como la Entente del Balkán, partió apresuradamente hacia Bucarest. Según informes de Rumanía, se aseguraba la existencia de una crisis ministerial allí, pero Titulescu espera regresar con nuevas instrucciones. Para Londres salió esta noche con una misión similar el representante de la Foreign Office Inglesa, G. W. Rendell.

Veinte minutos antes de la salida del tren irrumpió, Titulescu, en su denuncia violenta. Titulescu entró en la sesión plenaria que discutía la tesis de si los pactos regionales bajo el pacto de la Liga, podían ser supeditados por provisiones del nuevo tratado de los estrechos.

Atacando el artículo 23 de la minuta inglesa del tratado que estipula que sus provisiones abrogan derechos de obligaciones contraídas bajo el Pacto de la Liga de las Naciones entre las partes contratantes, Titulescu, sacudiendo el dedo ante los rostros de los delegados ingleses, dijo que esto invalidaba los pactos regionales, hechos dentro de la estructura de la Liga de las Naciones. Dijo Titulescu que los ingleses se mostraban cálidos en la defensa de los pactos regionales en Ginebra, pero fríos en Montreux, y advirtió que él jamás aceptaría el plan que evitaría a Francia a ayudar a sus aliadas en el Mar Negro.

Rusia, Francia y Rumanía trataron de incorporar el pacto Franco-Ruso en el Tratado de los Dardanelos. Con este objetivo, Rusia sometió una enmienda al artículo 23 por el cual ni el pacto Franco-Ruso ni cualquier pacto futuro promulgado de acuerdo con la Liga puede ser limitado o abrogado por el Convenio de los estrechos.

La delegación inglesa se mostró dudosa de si el pacto Franco-Ruso u otros pactos futuros de esa naturaleza podrían ser formulados bajo la estructura de la Liga.

Las asociaciones patronales piden al Gobierno francés que arroje a los obreros de las fábricas incautadas

El Ministro del Interior, repitiendo sus promesas de evacuar las fábricas, dijo que es preciso que los obreros procedan con cordura, pues se cree que las derechas alterarán el orden

PARIS, julio 9. (AP.)—Los patronos de varias ciudades francesas se dirigieron esta noche al Gobierno pidiéndole que haga buena la promesa de obligar a los obreros que abandonen las fábricas de que se incautaron, utilizando la policía «sin bayonetas».

Poco después el ministro del Interior Roger Salengro dijo a los diputados socialistas que apelaría a la fuerza armada «con cuidado» si fracasaban los demás medios.

Las Cámaras de Comercio de Nimes y Limoges y las autoridades locales de la ciudad de Brieux han pedido al Gobierno que disponga el desalojo de las fábricas.

Las administraciones de las tres grandes fábricas de Estramburgo que fueron nuevamente ocupadas por los trabajadores después que las compañías se negaron a reducir la jornada de trabajo, se han dirigido al Gobierno en idéntica actitud.

Aumenta la discordia entre los partidos que componen el Frente Popular, triunfante en las últimas elecciones. La última señal de descontento se puso de relieve en una reunión de los diputados izquierdistas, en la que algunos radicales socialistas acusaron a los comunistas de ser los fomentadores de las huelgas.

Salengo, repitiendo su promesa de evacuar las fábricas, dijo que es necesario que los obreros procedan con cordura ante el propósito que se supone a las derechas de provocar desórdenes el día 14 de julio, aniversario de la Toma de la Bastilla.

Dijo que el coronel Francis de la Rocque, jefe de la disuelta Cruz de Fuego, había prometido mantener en calma a sus partidarios, pero que los «agitadores» que existen en las filas de la organización «ya no quieren someterse a la disciplina».

Agregó el ministro que se proponía cancelar la ceremonia de encender la antorcha en la Tumba del Soldado Desconocido el día de la Bastilla, pero que las autoridades militares le han persuadido para que abandone ese plan.

Ahora que el oro vuelve al país y que el franco se consolida, se ha ordenado la reducción del tipo de redescuento del Banco de Francia al objeto de ayudar a los negocios a soportar las cargas impuestas por las nuevas leyes obreras de León Blum.

El tipo de redescuento se ha reducido del cuatro al tres por ciento, siendo esta la segunda reducción que se dispone en una quincena.

El Balance del Banco de Francia acusa el retorno a las cuentas del mismo de 441 millones de francos durante la semana que terminó el 3 de julio.

En distintas secciones del país los obreros comienzan a abandonar las huelgas. Varios millares de trabajadores de los astilleros de Tolón han acordado poner fin al paro y los peinadores de lana de Roubaix y los barberos de Tours han solucionado sus diferencias con los patronos.

Detenido el jefe nacionalista de Siria en Líbano

Fué descubierto un comité terrorista formado para castigar a los traidores

DAMASCO, Siria, julio 9. (AP).—Antoun Saade Jefe del partido nacional sirio del Líbano, fué arrestado esta noche después que las autoridades descubrieron la existencia de un comité terrorista formado para castigar a los «traidores».

El comité según la policía, había acordado castigar por traidores a Emil Edde, presidente de la República, y al doctor Ayour Tabey, secretario de Estado.

Otras doce personas han sido arrestadas con Saade.

(La República del Líbano es un Estado separado de Siria, pero como ésta, se encuentra bajo el mandato francés).

Notables muslines, reunidos en Sidon, pidieron la unión del Líbano y Siria y en una nota que publicaron dicen:

«La unidad del Líbano con Siria es cuestión de vida o muerte, puesto que el Líbano no puede subsistir sola política, económica y culturalmente».

William Green manifestó ayer que la organización laborista de los Estados Unidos quedará dividida en 2 bandos

Lewis, jefe del movimiento para sindicalizar la industria del acero, dijo después de hablar con Roosevelt, que por los industriales se trataba de burlar las leyes obreras

WASHINGTON, julio 9. (Por «The New York Herald Tribune Service»).—John I. Lewis, líder del movimiento para sindicalizar la industria del acero ignoró el requerimiento para comparecer hoy ante el comité Ejecutivo de la Federación Americana del Trabajo. William Green, presidente de dicha Federación, anunció que la organización laborista quedaba dividida en dos grupos a consecuencia de la acción de Lewis. Green dijo que el comité Ejecutivo no decidiría hasta más tarde la cuestión de suspender los doce gremios que se han incorporado al movimiento de Lewis.

El Presidente Roosevelt fué visitado hoy por Lewis y aunque el Presidente no reveló el carácter de la entrevista con éste, Lewis dijo después que había rendido un informe al Jefe del Estado sobre la situación obrera.

Dijo Lewis: «le manifesté al Presidente que el obrerismo se halla en favor de su reelección, con casi absoluta unanimidad. Los golpes descargados recientemente por la industria del acero contra el movimiento obrero han sido factor importante en atraer hacia el Presidente, a las masas obreras. La intención obvia de los industriales es burlar las leyes que protegen a los trabajadores. Están instigando la huelga cuando deberían reconocer los derechos del proletariado.»

Lewis declaró que en la conversación con el Presidente no se había tratado de la controversia entre él y la Federación Americana del Trabajo, por estimarse que eso era un problema personal del obrerismo.

DICEN QUE ES FALSO EL QUE LA «FAT» FACILITARA LA AGREMIACION DE LOS OBREROS DEL ACERO, EN GREMIOS INDUSTRIALES

NEW YORK, julio 9. (Por «The New York Herald Tribune Service») —William Foster, tres veces candidato del Partido Comunista a la Presidencia de los Estados Unidos dijo hoy que las declaraciones hechas por William Green, presidente de la Federación Americana del Trabajo de que el comité Ejecutivo de la Federación había ayudado financieramente a organizar la campaña de los obreros de la industria del acero en 1919, son absolutamente falsas.

«La actitud de la Federación del Trabajo, declaró Foster, «fué de sabotaje y la oposición de los líderes ce ahora contra la campaña que inició el comité Pro Organización Industrial, que preside John Lewis. El hecho cierto es que la Federación no dió un solo centavo para iniciar el movimiento organizador, así como se negó a hacer el menor esfuerzo para obtener dinero o iniciar el trabajo de organización. Después que la campaña se inició, a pesar del sabotaje y la oposición de los líederes de la Federación del Trabajo, nos las arreglamos para obtener los servicios de algunos organizadores.

La única suma importante de dinero que vino de la Federación del Trabajo para el movimiento obrero en la industria del acero en 1919 fué dada catorce meses, después del comienzo de la campaña. Para levantar los fondos necesarios, el comité nacional del acero tuvo que reclutar un buen número de solicitadores. La Federación del Trabajo nunca se molestó en darnos la menor ayuda.

LA REDUCCION DE LOS DERECHOS CONSULARES A MERCANCIAS CANADIENSES

SAINT JOHN, New Brunswick, julio 9. AP.—Carlos Anido, Cónsul de Cuba en esta ciudad, anunció hoy que el Gobierno ha concedido una reducción del tres por ciento en los derechos consulares de todas las mercancías canadienses exportadas a Cuba con efectos retroactivos al primero de este mes.

Hasta ahora las facturas consulares pagaban un cinco por ciento del valor de las mercancía.

El señor Anido agregó que esta reducción será beneficiosa particularmente para los embarcadores de simientas para papas, que se admite en el país libres del pago de derechos arancelarios.

Los filipinos no quieren que cese el Alto Comisario

Se considera su presencia en el Archipiélago de un valor inestimable ahora

MANILA, Filipinas, julio 9. (Por The New York Herald Tribune Service).—Ha causado hoy aquí sensación la noticia llegada de Wáshington de que el alto Comisario norteamericano, Frank Murphy, presentó la renuncia a Roosevelt. Tanto los funcionario del Commonweatlh, filipino, como los comerciantes, han mostrado profundo pesar por la renuncia de Murphy, quien se esperaba retornaría pronto aquí, en lugar de hacer campaña como candidato demócrata a gobernador de Michigan.

La noticia de la renuncia llegó cuando la asamblea legislativa filipina se preparaba a adoptar una resolución requiriendo la vuelta de Murphy. La resolución decía en parte: «En vista de la familiaridad del Comisario Murphy con la situación aquí, su presencia es de incalculable valor en estos momentos. Ninguna otra persona puede ocupar su puesto en la próxima conferencia comercial entre los Estados Unidos y Filipinas».

Se sabe que el Presidente ha optado por darle un alicencia sin sueldo, que comenzará el 5 de septiembre, por dos meses, o sea, hast adespués de las elecciones.

No es ya posible la guerra entre Cantón y Nankín

Pesadas máquinas de guerra de los japoneses hicieron un desfile ayer en Peiping

NANKIN, julio 9. (AP).—Conceptúase que con la mayoría de más de 150 delegados que el generalísimo Chiang Kai Shek posee en el Comité Central Ejecutivo del Kuo Min Tang, contra unos veinte aproximadamente de las provincias del S. O. que le hacen resistencia, ganará un mandamiento para hacer cesar la actitud de revuelta en que se han colocado los generales Chen Chi Tong, Li Tsung Yen y Pei Tsung Hsi.

Créese, empero, que ya se ha llegado a un pacto entre Nankín y Cantón, por el cual el gobierno central concederá ayuda financiera a los cantoneses. Se supone generalmente que los meridionales contendrán su actitud contra los centrales, porque, de lo contrario, mientras Chiang se hallase en guerra contra el Sur, Japón se adueñaría fácilmente de la Mongolia Interior, Shantung, Hopei, y Shansi, en un nuevo avance, para el cual ya ha hecho los preparativos.

En la sesión del Kuo Min Tang, se han tomado precauciones especiales, evitando que se reproduzcan atentados como el que estuvo a punto de costar la vida a Wang Ching Wei, al cual acusaron de niponófilo.

DESFILE DE PESADAS MAQUINAS DE GUERRA NIPONAS POR PEIPING

PEIPING, julio 9. (AP).—Hoy desfilaron por la populosa sección de la ciudad llamada «Parque Central», los tanques y la artillerías japoneses que acaban de llegar a la legación del Sol Naciente, para reforzar sus avíos de combate en esta plaza. Cien soldados nipones cuidaron de que la multitud china no se acercase a la tropa. 25 oficiales japoneses penetraron en el Parque, en donde se hallaba el público que presenciaba el alarde de fuerza.

Posible acuerdo entre Von Papen y Schuschnigg

Se cree que en virtud de aquél habrá tolerancia para el Partido Pan-germánico

VIENA, junio 9. (AP).—Se viene asegurando que existe un acuerdo entre Austria, Italia y Alemania, en que ha intervenido el Embajador von Papen, mediante el cual los nazis ingresarán en el Ministerio del Canciller von Schuschnigg allá para el otoño, aunque oficialmente el partido pangermánico no existirá; a cambio de ésto y de la amnistía a los nacional socialistas refugiados en Alemania, el gobierno del Reich no se opondrá a que el ejército austriaco se aumente hasta medio millón de hombres.

Agrégase que un «vocero del Heimwehr» había manifestado que se había acordado a la vez aplazar en tres años la cuestión de la restauración del Archiduque Otón en el trono.

El Heimwehr, por otra parte, no parece mostrarse transigente con el supuesto arreglo, que sería la anulación total de su desvelos.

Oficialmente, se ha negado la existencia de tal acuerdo.

Parte de los barcos de guerra de Inglaterra en el Mediterráneo son enviados al Oriente y Mar del Norte

Los barcos que se retiran son los mejores navíos de guerra británicos: el «Nelson» y el «Rodney», el 2do. escuadrón de cruceros y la segunda, quinta y sexta flotillas de destroyers

LONDRES, julio 9. (Por The New York Herald Tribune Service).—Las unidades de la Flota del Atlántico, que se retiran del Mediterráneo comprenden los mejores navíos de guerra británicos, el Nelson y el Rodney, los barcos del segundo escuadrón de cruceros, y las segunda, quinta y sexta flotillas de destructores. El crucero «Cornwall», ya viene en viaje de vuelta desde Gibraltar y el «Nelson» y el «Rodney» se dirigen a Portsmouth y Davenport respectivamente.

Es probable que ambos poderosos barcos ingleses participen pronto en las maniobras navales en el Mar del Norte, que fueron abandonadas apresuradamente el pasado agosto, cuando la crisis italo-etíope hizo que se enviase la flota atlántica al Mediterráneo.

Con la mayoría de la flota del Atlántico concentrada en el Mediterráneo, en prejuicio de las bases navales del Mar Norte y China, la influencia inglesa en Alemania y Japón se debilitó. Alemania ocupó militarmente la Renania e ignoró el cuestionario inglés sobre sus intenciones hacia Europa. El Japón, por su parte continuó su penetración en el Norte de China y abandonó la conferencia Naval de Londres.

Sin confesar públicamente que los refuerzos del Mediterráneo fueron un error estratégico, Inglaterra envía los acoraados a puntos más cercanos del Japón y Alemania. El Almirantazgo ha informado que el crucero «Berwick», del quinto escuadrón y el barco sembrador de minas, «Adventure», vuelven ahora a su base en China.

Los cruceros «Sydney» y «Sussex», vuelven a su base acostumbrada, con la Real Marina australiana y varios barcos más irán al Oriente.

Los cruceros «Ajax» y «Exeter» del octavo escuadrón, vuelven a sus estaciones en América y las Antillas. Como concesión a los ingleses partidarios de la Liga el Almirantazgo anunció que mantendrá fuerzas superiores a las mantenidas antes en el Mediterráneo, quedando allí los cruceros de batalla «Hood» y «Repulse». El «Hood» es el mayor barco de guerra del mundo.

Habiendo complacido a Mussolini, quien exigió que la Flota inglesa del Atlántico, fuese retirada del Mediterráneo, el Gobierno espera que por su parte el Duce retire tropas de Libia, junto a Egipto, así como participe en las Conferencias de Montreux y Locarno.

Este último esfuerzo inglés para liquidar la cuestión etíope y reconstruir el frente de Stresa, compuesto por Inglaterra, Francia e Italia, es en gran parte obra de Samuel Hoare, nuevo Primer Lord del Almirantazgo, quien esta noche dijo al ser preguntado en la Cámara de los Comunes:

«No hay intención alguna por parte del Gobierno de retirar la flota inglesa del Mediterráneo, pero sí la de retirar ciertos barcos enviados allí temporalmente». Los oyentes rieron cuando el Capitán McDonald preguntó: «¿No es cierto que la flota inglesa ha estado en el Mediterráneo desde hace 300 años y cuál razón existe ahora para retirarla?».

Hoare contestó rápido: «Es muy probable que allí permanezca otros 300 años más». Hoare añadió que siete acorazados y cruceros de batalla estaban listos para hacerse a la mar con sus complementos de tiempos de paz y que otro quedaría listo para ser sometido a pruebas después de haber recibido grandes reparaciones. Otros siete sufren reparaciones o modernizaciones, pero de estos todos menos tres, podían hacerse a la mar en poco tiempo, añadiendo que estaba de acuerdo en que se debía tratar que más de la mitad de barcos capitales estén siempre listos a prestar servicio activo en un momento dado.

ACTUALIDAD INTERNACIONAL

Ha aceptado el Presidente Roosevelt actuar de árbitro en la controversia de fronteras entre Ecuador y Perú, que se suponía iba a quedar cerrada a principios de siglo, con el laudo del rey de España, emitido de conformidad con el informe Menéndez Pidal. Los ecuatorianos sostienen que la frontera nacional es la que define la real cédula estableciendo la audiencia de Quito (1740), con lo cual tendría una superficie de 571,290 kilómetros cuadrados. Por el convenio Pedemento-Mosquera (18..) Ecuador sacrificó 128.500 kilómetros cuadrados, y por convenciones posteriores, cuya relación sería extensa, otros 158.890 kilómetros cuadrados más, o sea, contra los límites de la real cédula de 1740 un total de 287,390 kilómetros cuadrados. El Perú le reclama ahora casi totalidad de los departamentos de Napo-Pastaza y Santiago-Zamora, o sea, más de la mitad del actual territorio ecuatoriano, de un territorio mermado, que le han ido acortando en los últimos dos [...]

*

El Presidente Roosevelt, en su fallo arbitral, si quiere hacer justicia, tendrá que dar a Ecuador lo que es suyo, sin dejar que en el pleito de fronteras intervengan grandes empresas del caucho e intereses que estuvieron a punto de desatar la guerra entre colombianos y peruanos. El Perú, que tiene su enorme territorio en manos de los latifundistas de la «Peruvian Corporation», que posee más de 2.500,000 acres, ejerciendo un verdadero feudalismo, dispone de recursos y tiene obligaciones de colonización, que hacen por completo injusto e improcedente que trate de tomar al Ecuador más de la mitad de su territorio actual, dejando a ese país reducido a las crestas de los Andes. Además, ¿quién garantiza a los peruanos que no se formará en la hoya del Amazonas un nuevo estado, amparado por otra nación? La experiencia de Loreto, el particularismo que allí reina, debiera servir para que el Perú fuese más piadoso hacia el Ecuador, puesto que al cabo no son los intereses del pueblo peruano los que se encuentran envueltos en esta controversia.

*

La Gran Bretaña retira gran número de barcos del Mediterráneo, pero la flota del Mar Latino sigue siendo la más importante de las armadas británicas, como lo ha sido siempre. Las condiciones del mar se han modificado de tal manera con la campaña victoriosa de Italia en el Altiplano etíope y la política que el Fuehrer desarrolla sobre el Danubio, que de modificarse los contingentes navales del Mediterráneo será precisamente para reforzarlos. La formación de Italia, además, en la línea de las grandes potencias marítimas, con el incremento que está tomando la escuadra alemana, obligará a Inglaterra a la revisión completa de su política naval, y, por reflejo, a Francia también. En efecto, la escuadra francesa no basta ya a ayudar a la Gran Bretaña la ruta de la India, como ocurrió en la gran guerra europea, período en el cual, mientras los barcos ingleses actuaban en el mar del Norte los franceses se concentraban con la totalidad de sus elementos en el Mediterráneo, pero aquéllos eran tiempos en que el tonelaje italiano era deleznable y se hallaba paralizado en el Adriático, donde el imperio austro-húngaro poseía una flota. Desde luego, la Gran Bretaña tiene todavía la posición de hegemonía en el Mar Latino, dominando en Gibraltar. Italia ofrece un flanco vulnerable, pero está en el centro del cruce de la India y hay que eliminar la amenaza potencial que esto significa. De ahí que, imprescindiblemente, haya que construir más barcos. ¿Y por el Oriente? ¿No amenaza ya el Japón por Siam hasta la base de Singapoore?

*

Se habla nuevamente de un extraño convenio entre Alemania e Italia respecto de la independencia de Austria. Se anuncia en una forma vaga, sin especificaciones, que alude a «voceros», a «fuentes autorizadas», etc., indicando claramente la maniobra que pretende ocultar. Alemania, que desde los tiempos de la Confederación Germánica, viene apeteciendo la «Anschluss» no va a ser tan torpe ahora que haga un compromiso renunciando a esas realizaciones. Además, si lo hiciera, nadie creería en su sinceridad. Y menos Mussolini.

J. L. N.

CINCO INSURGENTES DE JALISCO PERECIERON EN COMBATE CON LA FUERZA

MEXICO, julio 9. AP.—En un encuentro ocurrido en las lomas de Torres, cerca de San Luis de los Agustinos, distrito de Guantánamo, Jalisco; y que duró dos horas, perecieron a manos de los federales cinco insurgentes.

En las cercanías de San Sebastián, en la finca La Vaquera, hubo otro combate, teniendo los alzados cuatro muertos, entre ellos el jefe, Estanislao Vázquez.

LA CONFEDERACION DE TRABAJO MEXICANA, CON LA INTERNACIONAL OBRERA

MEXICO, D. F. julio 9. (AP).—La CTM anunció hoy que se ha afiliado a la II Internacional Obrera, entidad con dirección suprema en Amsterdam. Los dirigentes obreros han aplaudido esta resolución.

Ha mejorado el comercio exterior de Estados Unidos

La influencia de los pactos de reciprocidad es cada día mayor, según informe oficial

NUEVA YORK, julio 9. (AP).—El comercio exterior de los Estados Unidos, está haciendo progresos en los mercados del mundo, según un comunicado del Consejo de Comercio Exterior.

El comercio en los seis meses transcurridos, según el consejo, llegó a un total de 2,300 millones de dólares con ligera diferencia entre los valores de las exportaciones e importaciones.

«La influencia beneficiosa de los tratados de comercio recíprocos es cada día mayor», dice el comunicado. «Sólo cuatro pactos estaban en vigor al comenzar el año 1936 y desde entonces se han puesto en práctica ocho más. Estos convenios han creado nuevos negocios. Los beneficios serán más pronunciados si los pactos continúan».

Aunque las ganancias han sido más prominentes en la exportación de productos manufacturados, la agricultura ha mejorado. Las frutas frescas, secas o en latas así como las nueces se han embarcado en grandes cantidades y mejoran las exportaciones de harina de trigo.

M.E.C.D. 2016