1ª SECCION

SERVICIO DE ASSOCIATED PRESS. Esta queda autorizada para usar nuestro servicio y noticias de información.

HILO DIRECTO CON NUEVA YORK

DIARIO DE LA MARINA

El DIARIO DE LA MARINA es el periódico más antiguo de Cuba. Fué fundado en el año mil ochocientos treinta y dos.

SERVICIOS ESPECIALES DE ESPAÑA

1ª SECCION

...O CIV.—NUM. 137 ACOGIDO A LA FRANQUICIA POSTAL LA HABANA, MARTES, 9 DE JUNIO DE 1936.—SANTOS RICARDO Y MAXIMIANO TIEMPO PARA HOY: Bueno, con posibles turbonadas. PRECIO: 5 CENTAVOS

BIBLIOTECA MUNICIPAL ENTRADA 26 JUN 1936 MADRID

...TALIA ANUNCIA QUE ABANDONARA LA LIGA SI NO SE LEVANTAN LAS SANCIONES

...l próximo presupuesto para el Ejército ha de ser igual al actual

...A REUNION EN LA CIUDAD MILITAR CON LOS STRIOS. DE DEFENSA Y DE HACIENDA

...trató acerca de los presupuestos. Estaban presentes los Jefes de los Regimientos, de la Policía y de la Marina. Un Ayudante del Jefe del Ejército lesionado en Trinidad

...ayer, en las últimas horas de la ...tuvo efecto en la Escuela de ...ación de la Ciudad Militar, Co...ada, una importante reunión, en ...que el Secretario de Defensa Na...l, General Rafael Montalvo y ...Secretario de Hacienda, Dr. Ger...Wolter del Río, se entrevista... invitación del primero de los ...funcionarios, deseoso el Ge... Montalvo de explicar al doc... Wolter del Río, las necesidades ...servicio a los efectos de los pre...stos generales del Departamen... Defensa.

...dicho acto estaban presentes ...los jefes de las fuerzas arma...Ejército, Marina y Cuerpos de ...ía, así como los contadores y ...ciales expertos en contabilidad. ...Cerca de la socho de la noche dió fin la reunión, anotando el periodista los nombres del Coronel Angel A. González, Jefe de la Marina de Guerra Constitucional; el Coronel José E. Pedraza, Jefe de la División Central de la Policía Nacional; el Coronel Julio Velasco; el Teniente Coronel Ignacio Galíndez; el Teniente Coronel Francisco Tabernilla; el Teniente Coronel Querejeta, así como el Dr. Pedro Varelo, jefe de los Cuerpos de Seguridad de la República.

Aunque nada dijeron para la publicidad el repórter pudo saber que el General Montalvo demostró al Secretario de Hacienda las necesidades de los Cuerpos Armados de la República, llegándose a la conclusión de que el Presupuesto actual de la Secretaría de Defensa no será tocado.

...STA LIMPIANDOSE LA TAZA DE ...ENTO POR LO QUE FALTARA EL ...AGUA EN ALGUNA ZONA CITADINA

El Administrador del Acueducto aconseja a los vecinos que la economicen hasta donde sea posible, mientras se ultima la limpieza. El agua llega muy turbia desde ayer

El Administrador del Acueducto de ...bar, señor Gustavo González del ...lle, nos ruega hagamos saber al ...blico habanero que con motivo de ...se efectuando la limpieza de la ...a de Vento, escaseará el agua en ...unas zonas de la ciudad. Por tan...debe establecerse la mayor eco...mía posible, hasta que se termine ...ta imprescindible labor.

LA FALTA DEL PRECIOSO LI...QUIDO EN EL CENTRO DE LA ...BANA. — Numerosas son las que...s que venimos recibiendo por la ...ta de agua en muchas partes de ...ciudad, incluso en las zonas pa...s donde siempre por ley de grave...d se ha contado con ese líquido.

En la calle de O-Reilly a pesar ...las continuadas quejas, no se ha ...cuerdo esa deficiencia en el servi...o que llega a ser permanente, en ...unas cuadras de la misma.

De otras partes nos remitieron ...quejas alarmados por el agua tur...a que se viene suministrando, como ...ésta procediera del río. La alar...a es justificada, ante el temor de ...alteraciones que supone en esta ...cera tomar agua de los ríos a los ...e llevan las lluvias todos los de...tos que recogen a su paso, por ...s lagunas y pantanos, y el rebozo ...s fosas de los pueblos o case...s enclavados en las márgenes del ...o Almendares.

...E ESTRELLO UN AVION MILITAR ...N DALMACIA Y OCASIONO UN DESASTRE

BELGRADO, junio 8. (WJP.)—En ...a calle angosta en la parte an...a de Dubrovnik, Dalmacia, se es...lló un avión militar, pereciendo ...piloto y su ayudante y les'onan...s a doce personas en la calle. La ...plosión resultante causó el incen...o de tres casas.

El presupuesto de Obras Públicas se haya casi ultimado

El Secretario ha indicado que inspeccionará todas las obras que se efectúen en provincias

El Sr. Raúl Simeón, Secretario de ...ras Públicas, manifestó ayer a los ...orters, que hoy quedaría termina... el anteproyecto de los presupues... a cuya labor ha venido dedican... su atención en estos días.

También informó de las gestiones ...urables que había obtenido, en ...propósito de obtener dinero para ...obras de la Planta de Depura... para el alcantarillado de Cama...ey, al serle concedido un crédito ...$40,000.00. Igualmente labora el ...Secretario, para impulsar las ...as de la Planta de Pinar del Río.

Con referencia a las obras del in...tor de la República, —dijo el se... Simeón—, que para fines de mes ...ría un recorrido por el interior, ...es se proponía en la primera ...cena de julio, activar la ejecu... de las obras en el mayor nú...ro posible, a cuyo efecto giraría ...sonalmente una inspección de las ...mas, aprovechando el viaje que ...e proyectado a Oriente.

HOY REGRESA A LA HABANA MR. CAFFERY

WASHINGTON, junio 8. (AP.)—El Embajador de los Estados Unidos en Cuba, Jefferson Caffery, se ...a esta noche de viaje rum... a Miami, donde mañana tomará ...avión para la capital cubana.

Desde su llegada a esta capital, el ...tes de la semana pasada, confe...ció con el Presidente Roosevelt, ...Secretario de Estado, Cordell Hull, ...Subsecretario de dicho Departa...nto, Sumner Welles, y otros altos ...cionarios de la Secretaría de Re...iones Exteriores.

Aunque Caffery ha insistido en ...e su viaje carece de significación, ...sabe que ha informado a los fun...narios americanos acerca del al...ance del fallo dictado la semana ...sada por el Tribunal Supremo de ...Obras Públicas emitidos por el ré...men del depuesto Gobierno del ...sidente Machado.

Se sabe que Caffery participó en ...rias conferencias en las que toma... parte Sumner Welles y los ex...ros en valores extranjeros; pero ...no se ha revelado el resultado de ta...s entrevistas.

EL ORIGEN DE UN "CANARD"

MEXICO, D.F., junio 8 (AP).—J. Calderón, administrador nocturno del Hotel Ontario, manifestó esta noche que había reservado habitaciones para José Manuel Cortina y José Ignacio Rivero, de Cuba.

Calderón manifestó que había tenido conocimiento que los cuartos habían sido separados mediante el administrador de día, el cual no ha podido ser entrevistado para obtener de él una declaración de cómo o cuando se ocuparán las referidas habitaciones.

N. de la R.—Creemos innecesario repetir que el ilustre Secretario de Estado y nuestro director, no han proyectado viaje alguno a México y mucho menos hayan separado habitaciones en ningún hotel azteca, por mediación del administrador de día o el administrador de noche.

Los secretarios tratarán hoy de los presupuestos

No se sabe el sitio en dónde se congregarán. Wolter del Río no habló con los congresistas

Se informó anoche que hoy, martes, los señores Secretarios del Despacho se reunirán fuera de Palacio con objeto de celebrar un cambio de impresiones sobre la estructuración de los Presupuestos, cuyo proyecto será presentado al Consejo del viernes.

Se ignora el sitio de la reunión.

EL DOCTOR WOLTER DEL RIO

Manifestó anoche el doctor Wolter del Río a los reporters palatinos, que su anunciada entrevista en el Capitolio con las Comisiones de Hacienda y Presupuestos del Senado y la Cámara para tratar la cuestión presupuestal no había tenido efecto.

SUMARIO DE ESTA EDICION

	Páginas:
Agricultura	16
Anuncios Clasificados	18-19-20-21
Cables	13-22
Cartel del Día.—(Teatros y Cines)	6
Crónica Habanera	5-7-9-11
Crucigramas	4
Cultos Católicos e Información General	18
Defunciones	5
Editoriales	8
Educación	2
Escenario y Pantalla.—(Crítica)	6
Estado del Tiempo	9
Gacetillas	6-10
Guanabacoa al Día	9
Habaneras	4
Mataneras	4
Mercantil	17
Municipio	16
Noticias de los Juzgados de Primera Instancia.—(Vida Civil)	16
Obras Públicas	16
Palacio	16
Policía	2
Política	11
Puerto	11
Reglanas	8
Sanidad	16
Sociedades Españolas	10
Sports	14-15
Trabajo	16
Tribunales	16
Telegramas del Interior	18
Universidad	3
Viboreñas	7

LECTURAS:

Actualidad Internacional. (Por J. L. M.)	2
Algunas equivocaciones del Sr. Gordón Ordás, en su Conferencia del Teatro de «La Comedia». (Por José Rubinos, S. J.)	22
Al Margen de la Historia. (Por José Sánchez Arcilla)	8
Bromas y Veras. (Por Joaquín Aristigueta)	12
Caricatura. (Por Roseñada)	3
Ciencia e Invención	4
Desde España. (Por Mercedes Valero de Cabal)	13
El Comunismo en el Día. (Por Willy de Blanck)	12
El Cuento de Hoy	12
Fechas y Aniversarios	12
Firmeza en Nuestro Porvenir Azucarero	3
La Actualidad. (Por León Ichaso)	13
La Clase Media de México. (Por el Lic. Querido Moheno, Jr.)	22
La Inmigración Antillana y las Leyes Cubanas. (Por Antonio V. Monteagudo)	11
La Nota Cómica	8
Libros	8
Nervo. Poeta Amadísimo. (Reportazgo de Próspero Amador)	3
Pasatiempos	19
Terry y los Piratas	21

APROBO LA CAMARA DE REPRESENTANTES UN CREDITO DE $208,000 PARA MANUTENCION DE PRESOS Y DE PENADOS

Ha fallecido el multimillonario J. Hays Hammond

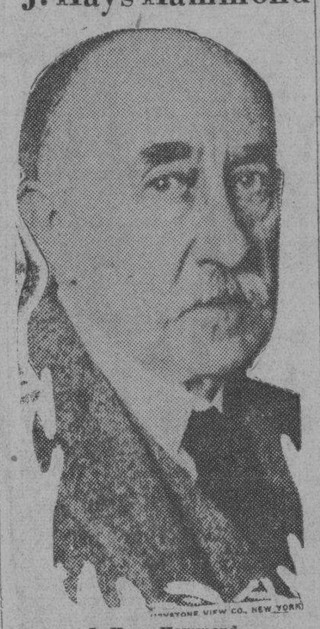

J. Hays Hammond

GOUCESTER, Massachusetts, junio 8. John Hays Hammond, californiano que comenzó sus negocios vendiendo cordones para calzado y llegó a ser, merced a su gran conocimiento de la minería, uno de los más conocidos multimillonarios de los Estados Unidos, falleció hoy repentinamente a causa de un ataque cardiaco en su residencia de Lookout Hill, esta tarde.

Tenía Hammond 81 años de edad cuando le sorprendió la muerte.

El hombre que fué amigo y confidente de los presidentes lo mismo que de los más humildes mineros, falleció en su estudio en momentos en que se entregaba a la lectura.

William Griffin, su secretario, halló a Hammond cadáver en una silla.

Durante las dos últimas décadas el desaparecido presidió la Comisión Federal del Carbón, el Departamento de la Federación Cívica Nacional sobre los movimientos económicos y políticos, y fué presidente de la comisión designada por Hoover que hizo investigaciones acerca de la Liga de la Armada de los Estados Unidos.

Enemigo del reconocimiento del Soviet de Rusia, Hammond fué uno de los más vehementes partidarios de una Unión de las naciones americanas.

En cierta ocasión fué condenado a morir en la horca en el Transvaal y más tarde fué Embajador especial del Presidente William Howard Taft en la coronación del difunto Rey Jorge V de Inglaterra.

EXIJA el SUPLEMENTO en ROTOGRABADO con esta EDICION

Ha renunciado el Presidente social del Ctro. Gallego

Le sustituye el Sr. C. García Lago. Expulsados dos socios. Detalles de la sesión de anoche

En reunión celebrada anoche por la Asamblea de Apoderados del Centro Gallego se abordaron asuntos de positiva trascendencia. Presidió, como de costumbre, el señor Fernando Prego, asistiendo la casi totalidad de Apoderados.

Entre los acuerdos importantes se tomó el de expulsar, en su calidad de asociados, a los señores Manuel Barreiro y al hijo de éste, los cuales fueron destituídos hace algún tiempo como apoderados.

LA RENUNCIA DEL PRESIDENTE SOCIAL.—También se dió a conocer la carta-renuncia del presidente general, don Antonio Rodríguez Vázquez, siendo designado para sustituirle el señor Cayetano García Lago. Este será sustituído en la tesorería social por el señor Andres Vascós.

El señor Antonio María Souto renunció la presidencia de la Sección de Cultura, pasando a la de Fomento. Le sustituye el señor Manuel J. Domínguez.

Se designó presidentes de las Comisiones Económicas y de Inmigración, respectivamente, a Juan Costa Marcote y Angel Pérez Cosme. Y como vice presidente primero de la Asamblea, al señor Francisco Malvarez.

DETALLES FINALES.— Después de ser tomado el acuerdo de reanudar la publicación del Boletín de la Asamblea, el presidente de este organismo, señor Prego, hizo sentidos votos por que el nuevo presidente social, señor García Lago, obtenga los mayores éxitos en el desempeño de su misión.

A tales palabras contestó el señor García Lago, manifestando que gobernará para la masa social y, por tanto, para el Centro Gallego, que es la casa de todos.

CHINA ENVIA 15 NAVIOS DE GUERRA HACIA CANTON

HONG KONG, junio 8. (AP). Se informa que el Gobierno Central de China ha dispuesto que salgan para Cantón quince barcos de guerra que llegaron hoy al puerto de Amoy, en la provincia de Fukien, con el fin de hacer frente a la actitud de los jefes militares cantoneses, decididos a declararse en guerra contra el Japón. Sábese, por otra parte, que de Formosa saldrán con rumbo a Swatow, en las cercanías de Cantón, buques de guerra nipones, con el fin de proteger a los nacionales del Sol Naciente.

EL PROYECTO GARRIGA CONTRA LOS PAISES QUE NOS COMPRAN POCO, HALLO FRANCA MAYORIA

En él se dispone la retención de las sumas giradas a las plazas extranjeras cuya balanza comercial resulte desfavorable a Cuba. Pasó a una comisión para dictamen

Celebró ayer sesión ordinaria la Cámara de Representantes.

Abrióse a las tres con Márquez Sterling en la Presidencia y en las Secretarías Cremata y Menocal.

Dada cuenta con un proyecto de ley procedente del Senado autorizando un crédito de $208,000 destinado al pago de las mensualidades de marzo, abril, mayo y junio de la manutención de presos y penados, Martínez Fraga dice que en el mensaje del Ejecutivo donde se solicita dicho crédito no se explican las razones para demandarlo.

Raúl de Cárdenas informa sobre el proceso seguido en los adeudos que se contraen para la manutención de los presos y dice que estas mismas dificultades se le presentaban a él cuando desempeñaba la Cartera de Gobernación.

Germán López se opone a la aprobación de la referida cantidad y Quintana y Cremata apoyan el crédito. Hablan Yebra y Pardo Jiménez para decir que deben abonarse igualmente otros adeudos del Estado por suministros.

Se aprueba la totalidad del proyecto por votación nominal con un resultado de 95 votos contra 37.

Al ponerse a discusión el articulado surgen algunos debates en los que intervienen Cremata, Pardo Jiménez, Yebra y López Blanco, quien pregunta a los opositores «si no es moral pagar lo que se debe».

Se acuerda a solicitud de Bravo Acosta declarar permanente la sesión.

Marcelino Garriga pide que se le dé lectura a una comunicación del Ejecutivo Nacional en que se contesta a una petición de datos suyos sobre los créditos congelados en los bancos de España; así como a una proposición de ley.

El Presidente somete a votación una vez leídas la comunicación y el proyecto, la suspensión de los preceptos reglamentarios para tratar la Ley-Garriga.

Dispuesta la votación nominal lo hacen 113 representantes de los que son favorables 109 y 4 desfavorables.

Se lee el proyecto y una enmienda adicional.

Suárez Rivas hace una proposición incidental y manifiesta que es partidario de la ley, pero que por tratarse de una cuestión de tanta trascendencia estima que debe suspenderse el debate y designarse una comisión que en un plazo de 24 horas estudie el proyecto y emita su dictamen.

Bravo Acosta está acorde con la comisión y pide que de ésta formaren parte cuatro representantes: dos por la mayoría y dos por la minoría.

Se acepta la propuesto por Bravo Acosta.

RAUL DE CARDENAS, dice: Pido que ese plazo se amplíe hasta el miércoles, ya que siendo un asunto de tanta gravedad se hace necesario realizar gestiones en las Secretarías de Estado y Comercio, lo que siempre reclama tiempo.

GARRIGA: Asegura hallarse muy satisfecho por el resultado de la votación que acaba de obtener la petición de suspensión de preceptos reglamentarios para discutir la ley que ha tenido el alto honor de someter a la considerar de la Cámara. Y añade: «Tengo que hacer algunas ligeras observaciones sobre la petición de suspensión del debate que acaba de formular el líder de la mayoría liberal, Suárez Rivas.

Me encanta la actitud asumida por el doctor Suárez Rifas, me entusiasmo ver cómo hombre de juventud, actua con exquisita serenidad cuando los problemas son fundamentales para esos intereses nacionales.

No estoy, desde luego, de acuerdo con las ideas que él sostiene al pedir la suspensión del debate para estudiar y conocer la ley, puesto que esta ley tiene ya dos semanas de presentada en la Mesa de la Cámara, y de ella se han circulado ya las copias correspondientes a todos y cada uno de los señores representantes.

Yo no quiero en ningún momento dar la sensación de que sorprendo a la Cámara con leyes inconsultas; no quiero arriesgar a la Cámara, ni mucho menos a mi país, en una situación que pudiera ser comprometida para los propios intereses económicos que estoy defendiendo.

Voy a leer nada más que la parte dispositiva:

«Artículo Primero: A partir de la fecha de este Decreto, cesan las medidas adoptadas a virtud del Decreto de 5 de enero de 1933 y otros del Ministerio de Industria, Comercio y Hacienda, en relación con el movimiento de divisas para la República Argentina.»

«El artículo tercero y el artículo cuarto del Decreto-Ley puesto en vigor en la República Española, y por los cuales se establece la restricción injusta para el pago a los exportadores cubanos, faculta, en su artículo tercero al Gobierno para que observe un trato igual en la exportación y contratación de divisas para aquellos países que tengan reciprocidad y no le pongan límite al pago de productos españoles; y el artículo cuarto, confirmando la situación, les dice concretamente a los Secretarios de Hacienda, Estado, Agricultura y Comercio que ellos están en la libre disposición para concertar Tratados o compensación de Divisas con todos los países que tengan reciprocidad con España.

Finalmente Garriga propone que en la Comisión figuren los señores Suárez Rivas y Cárdenas.

Se acuerda un receso de una hora para proceder al nombramiento de los comisionados.

SE REUNE EL COMITE DE LA MAYORIA.—Seguidamente se reunió el Comité Parlamentario de la Mayoría para tratar del proyecto de ley estableciendo el sueldo de los concejales.

El Alcalde de la Habana doctor Antonio Beruff concurrió a la Cámara celebrando diversas conferencias con los representantes.

SE CAE LA SESION.—Después de las ocho y media se reunen nuevamente en el hemiciclo los representantes para continuar la asamblea anterior.

Portocarrero solicita un pase de lista. Responden 57 congresistas y se levanta la sesión.

Después de la sesión reunióse el Comité Parlamentario de la Mayoría para tratar sobre los Presupuestos y el sueldo de los concejales.

El ex-Presidente Dr. J. B. Sacasa, en San Salvador

SAN SALVADOR, junio 8. (AP.)—Juan B. Sacasa, ex presidente de Nicaragua, que huyó de su país el sábado a causa de la oposición de la Guardia Nacional a que continuara en aquella República, llegó hoy a ésta.

Le acompañaban el ministro de El Salvador en Nicaragua, señor César Miranda, que como decano del Cuerpo Diplomático, intervino con el propósito de conciliar a los dos grupos nicaragüenses, y el secretario particular del ex presidente, señor Horacio Espinosa.

Fueron recibidos por funcionarios del Gobierno salvadoreño en el puerto de La Libertad, a donde llegaron a bordo del vapor «Cuzco», de la Grace Line.

SE AFIRMA QUE EL EMBAJADOR ITALIANO EN PARIS COMUNICO ESE PROPOSITO AL GOBIERNO

«Italia, dijo, espera que Francia no asumirá en Ginebra una actitud que pueda crear una situación imposible al honor italiano». Empiezan las conferencias diplomáticas

PARIS, junio 8. (AP.)—Italia ha puesto en conocimiento de Francia, oficialmente, que abandonará inmediatamente la Liga de las Naciones y tratará de llevar a cabo una alianza con Alemania, a menos de que se levanten las sanciones impuestas a Italia en la próxima reunión del Consejo de la Liga.

El Embajador italiano en París, según se ha sabido en contros que merecen entero crédito, hizo ese aviso en una comunicación verbal al ministro de Relaciones Exteriores de Francia y agregó:

«Italia espera que Francia no asumiró en Ginebra una actitud que pueda crear una situación imposible al honor italiano».

La mayor parte de los representantes diplomáticos franceses en Europa han sido llamados a París por el nuevo Gobierno y durante la presente semana conferenciarán con Ivon Delbos, nuevo Ministro de Estado.

Ivon Delbos celebró hoy una larga conferencia con el Embajador italiano y con el ministro de Checoeslovaquia, entre otros.

EL COMITE CONGRESIONAL del CND aclara cuál es su posición ante las medidas que se estudian sobre los problemas nacionales. — («Movimiento Político» en la Pág. ONCE)

En la Bolsa de París se produjo una grave baja en todos los valores

PARIS, junio 8 (W. J. P.)—Inesperadamente la Bolsa demostró hoy una tendencia bajista después del advenimiento al Poder del nuevo Gobierno. La Bolsa había anticipado la solución satisfactoria de las huelgas, pero a pesar de haber quedado solucionadas la mayoría de ellas, una flojedad en los valores prevaleció en el mercado, afectando tanto las acciones francesas como internacionales y también las monedas extranjeras.

Las acciones de la Banca y las industrias fueron las más notablemente afectadas, mientras que las ferroviarias se caracterizaron por su firmeza. Las acciones del Banco de Francia bajaron doscientos cuarenta y cinco puntos; La Banque de París, treinta y cinco, y Credit Lyonnais, cuarenta y seis. Por otro lado, la Banque de Algerie mejoró ciento setenta puntos; Credit Foncier, veinte puntos, mientras que la Union Parisienne ofreció resistencia, perdiendo sólo dos puntos.

A pesar de la tendencia desfavorable del mercado, las acciones ferroviarias ganaron un promedio de quince puntos. No así los valores internacionales, perdiendo el Canal de Suez trescientos cincuenta puntos; Credit Foncier Egyptien, ciento quince; Royal Dutch, setenta y dos; Ríotinto, treinta y uno, y Central Mining, cincuenta y uno. Canadian Pacific sólo perdió tres puntos.

EL NUEVO EMBAJADOR DE ESPAÑA LLEGARA MAÑANA A LAS DIEZ DE LA MISMA

El nuevo Embajador de España en Cuba, Excmo. señor Domingo Barnés, cuyo arribo a nuestras playas se había fijado extraoficialmente para el día de hoy, llegará mañana, día 10, a las diez a. m.

La representación de las instituciones españolas aquí radicadas se dispone a tributarle un cariñoso recibimiento. Ahora bien, reiteramos que tan distinguido diplomático llegará a la Habana el día 10.

Muy porfiadas las elecciones en la nación Panameña

PANAMA, junio 8. (AP).—Se ha anunciado que en las elecciones de ayer el Dr. Juan Demóstenes Arosemena obtuvo menos de 5,000 votos de mayoría sobre su contrincante, Domingo Díaz, declarando el Secretario de la Presidencia que jamás en la vida política de la nación se había dado una elección más reñida. El primero es jefe de la Coalición Nacional Revolucionaria y el segundo del Partido Liberal Doctrinario. En tercer y cuarto lugar quedaron el Dr. Belisario Porras, de la Unión Liberal, e Higinio Arauz, socialista, respectivamente.

Se han tomado precauciones para evitar disturbios, pues en los primeros momentos se dijo que Domingo Díaz llevaba ventaja a Arosemena.

LA COLUMNA DEL JEFE DEL EJERCITO RECORRIO AYER MAS DE TREINTA KILOMETROS POR CAMINOS MUY ABRUPTOS, HASTA LLEGAR A SIGUANEA

Lesionados y enfermos varios oficiales y cadetes durante la marcha hacia Trinidad. Las fuerzas acamparon cerca de la casa vivienda de «Pepillo» Hernández. Han sido enviadas tres mil cápsulas de quinina para reforzar el stock que lleva la columna en su botiquín

El Coronel Batista desayunando en su tienda. A un la do se ve a Floret, su asistente.

(Con la columna en marcha, junio 8. Por nuestro Corresponsal Especial.)

Ayer, desde Mataguá, fué devuelto a la Habana, convenientemente preparado, el capitán Gómez Sicre, alumno de la Escuela para Oficiales, por relajación que recibiera en las heridas quirúrgicas. Igualmente, fué remitido al Hospital General del Ejército, el cadete Antonio G. Peraza, con diagnóstico médico de paludismo. El coronel Batista ordenó pedir por radio tres mil cápsulas más de quinina, que refuerzan el stock actual de dos mil, para inmunizar a toda la tropa que recibirá diariamente una dosis administrada por el médico de la columna.

Pasamos la noche última en Manicaragua, primero con ligeras lluvias, después con luna llena. Iniciamos tercera jornada a las cinco a. m. Admiramos durante el trayecto paisajes bellísimos. A raíz de un alto en La Moza, abierta la marcha por zona llena de accidentes, registranse lamentable percance. El teniente Alonso, ayudante del coronel Batista, rodó por un desfiladero de cierta profundidad, cayéndole encima su caballo. Inmediatamente el capitán Tabares, médico de la columna, acompañado por dos soldados, lo condujo a La Moza, haciéndole la primera cura y remitiéndolo a Cienfuegos, ciudad más próxima.

Le apreció fractura en el tercio medio de la pierna izquierda. El teniente Alonso afrontó valerosamente el percance y hasta empeñábase en continuar la marcha. Trátase de estribaciones en cordilleras erizadas de peligros para los jinetes y cabalgaduras.

Cuando conquistaba la cresta de un monte casi vertical, por sendero estrecho de piedras naturales, Nerón, el caballo del coronel Batista, resbaló por efectos del cansancio. Durante varios instantes temimos fatales consecuencias. El coronel Batista, sin perder la serenidad y con agilidad extraordinaria, lanzóse de la silla, logrando contener al magnífico corcel que descendía hacia una muerte segura. El coronel Batista resultó con lastimaduras leves en el pie izquierdo que no le impidió seguir la marcha.

Es abundante en lugares inaccesibles esta ruta, durante grandes trechos, siempre en ascensión, tuvimos que llevar los caballos de la diestra. El coronel Gómez, jefe del distrito de Santa Clara, sufrió, también, lesión leve en el pie, producida por un casco de su caballo.

Por estar crecido el río Hanabanilla, tuvimos que vadearlo, cruzando por sobre muros de la represa de un metro de ancho. Del otro lado esperábanos Pepillo Hernández, preeminente comerciante de la zona para dar la bienvenida al coronel Batista y a Gómez y acompañarnos hasta su finca Guayabo, ubicada en el asiento la Siguanea, donde acampamos.

Durante el último trecho, el fotógrafo Hamburt sufrió la caída de su caballo, resultando ileso. A pesar de estos sucesos, en la larga jornada de hoy, la tropa entera conserva espíritu animoso y la moral más absoluta. La comitiva del coronel Batista se hospedó en la casa particular de Pepillo Hernández, disfrutando de la hospitalidad cordialísima de su familia.

Un avión portador de la correspondencia oficial y particular voló sobre la columna en marcha, dejando caer las valijas cerca de la vivienda de Pepillo Hernández. El campamento ha sido levantado a pocos metros de la casa.

Las primeras medidas adoptadas por el Coronel Batista fué dar órdenes radiotelegráficas al comandante Mariné, a fin de que localice en Cienfuegos al teniente Alonso y facilite su traslado inmediato al Hospital General, igual día, así para ordenar al comandante Despaigne, especialista en huesos, que se hiciera cargo del caso.

Pasaremos hoy y mañana aquí para herrar el ganado y tomar descanso. En la jornada de hoy hemos recorrido sobre treinta kilómetros por caminos difíciles. El Coronel Batista está despachando asuntos oficiales y declara a este corresponsal que se halla en perfectas condiciones para reanudar la jornada hacia Trinidad, oportunamente. El tiempo está claro con sol fuerte por la mañana, pero a primera tarde amenaza lluvia.

EL TENIENTE ALONSO, EN CIENFUEGOS

CIENFUEGOS, junio 8 11 p. m.—Esta tarde ha ingresado en la clínica Villalvilla, de esta ciudad, el teniente Angel A. Alonso, ayudante del Jefe del Ejército, Coronel Batista, haciéndosele inmediatamente diversas radiografías por el doctor Díaz Jacomino, apreciándosele la fractura de la pierna derecha y luxación del tobillo de la misma, habiendo sufrido dicha fractura durante la marcha a Trinidad del Coronel Batista, Jefe del Ejército Constitucional, y su comitiva, cuando marchaban por la finca Guayabo, en dirección a Siguanea. El teniente Alonso fué traído a ésta en la ambulancia de la Sanidad militar y será trasladado esta misma tarde a la Habana para ingresar en la clínica Cuatro de Septiembre—**Obdulio A. García**, Corresponsal.

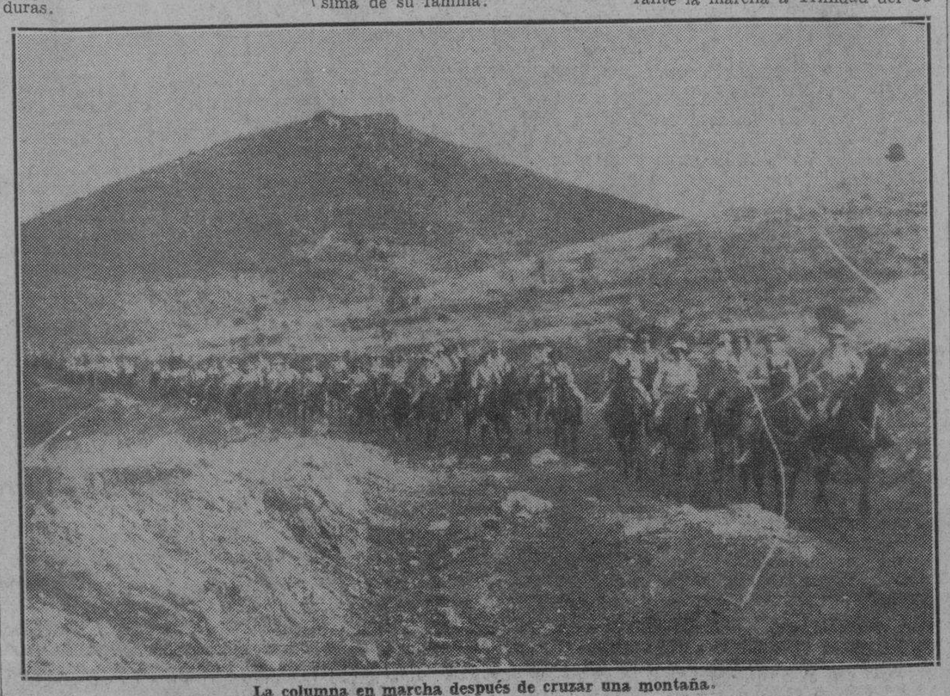

La columna en marcha después de cruzar una montaña.

LA LLEGADA A LA HABANA DEL TENIENTE ALONSO

El teniente Alonso fué trasladado en horas de la tarde a la Clínica Cuatro de Septiembre, siendo atendido en el acto por el comandante doctor Despaigne, especialista en huesos. El doctor Despaigne, tras de hacerle la radiografía, manifestó a los familiares del teniente Alonso que el estado del paciente es delicado, pero no grave.

Se han interesado por el estado del paciente el coronel Julio Velasco, el teniente coronel Querejeta, el comandante Jaime Mariné, el doctor Domingo Ramos, el señor García Bayllereс y otros. También acudió a conocer el estado del paciente el general Rafael Montalvo y el señor Pedro Varela, Jefe de los Cuerpos de Seguridad de la República.

EL VIAJE HACIA TRINIDAD

El comandante Mariné, Jefe de los Ayudantes del Coronel Batista, informó anoche a los periodistas, en Columbia, que un grupo de personalidades entre las que se cuentan el Padre Gutiérrez Lanza, ilustre jesuita; el señor García Bayllereс, el doctor Andrés Domingo Morales del Castillo y el capitán Despaigne, estarán en Trinidad cuando lleguen el coronel Batista y sus acompañantes de excursión.

Anoche, a las once, en tren central, partieron los viajeros, que suman doce.

M.E.C.D. 2016

SE HA DISPUESTO UN NUEVO MOVIMIENTO POLICIAL DE ACUERDO CON LAS NECESIDADES DEL CUERPO

La Sociedad de Conductores de Carros y Camiones de la Habana se opone a que se modifique el decreto ley 681

Hace algunas consideraciones acerca de la facilidad que brinda a los productores de carbón de manigua. Estima mala para Cuba la derogación de la citada ley

La Habana, junio 6 de 1936.

Sr. doctor Justo Luis del Pozo, doctor Ramón Zaydín y demás senadores.

Capitolio Nacional.

Ciudad.

Muy respetable doctor:

Con conocimiento esta Sociedad del Proyecto de Ley presentado en el Senado por el doctor José M. Gutiérrez y el señor Ricardo Campanería, sobre la modificación del decreto-ley número 681 de 21 de marzo de 1936, publicado en la edición extraordinaria número 61 de la Gaceta Oficial del mismo mes, en el sentido de:

Que los aprovechamientos forestales destinados a la producción en pequeña escala del Carbón Vegetal conocido por Carbón de Manigua proviniente de Montes no maderables, estarán exentos de impuestos, y podrán realizarse previa licencia del alcalde municipal, o en su defecto, del alcalde del barrio o del jefe del puesto militar más cercano, por el dueño del Monte o del Potrero que se limpie de maniguas para siembras, o por el arrendatario de la finca en que se encuentre el Monte o el Potrero, si así estuviere estipulado con el arrendador;

La conducción del expresado Carbón Vegetal con destino al consumo de las poblaciones, se realizará por dichos propietarios o arrendatarios, al amparo de la licencia expresada en el Artículo anterior, pudiendo éstos realizar su venta libremente en las poblaciones, exenta de impuestos. Si dicha venta no se efectuare por los propios productores sino por revendedores, éstos vendrán obligados a pagar los impuestos correspondientes;

Acerca de lo cual tenemos el honor de someter a su digna consideración; que de llevarse a cabo la aprobación del mencionado Proyecto de Ley por los señores Senadores, se les irrogaría un grave daño a los obreros organizados que se dedican a la elaboración, manipulación y transporte del Carbón Vegetal; por cuanto que de hecho volvería a establecerse el llamado clandestinaje que tanto daño le ha ocasionado a la clase obrera organizada, toda vez, que no pagando licencia, ni impuestos, ni cumpliendo ninguna de las Leyes Sociales vigentes, rompería una norma en los negocios establecidos que traería como consecuencia, una competencia ruinosa que llevaría a los obreros a devengar jornales y sueldos de miseria; siendo muy de lamentar que por este Proyecto de Ley, pretendan los señores Senadores derogar el Decerto-Ley número 163 de fecha 21 de agosto de 1935 publicado en la edición extraordinaria número 182 de la Gaceta Oficial del mismo mes, creado precisamente, para evitar el clandestinaje y que resultó una garantía y beneficio práctico para el sostenimiento de las reivindicaciones obtenidas por los obreros, por cuanto, que las precitadas competencias, no se pueden realizar a base de aumento de horas de trabajo y de jornales de miseria, que es lo que traería la aprobación del Proyecto de Ley al que hacemos referencia;

Por todo lo expuesto y no dudando de los buenos deseos que le animan en pro de la clase obrera, es por lo que esta Sociedad le ruega le preste el valioso apoyo de su concurso, para que no sea aprobado el mencionado Proyecto de Ley presentado al Senado por el doctor José M. Gutiérrez y el señor Ricardo Campanería; la clase obrera organizada, se lo sabrá agradecer.

Muy atenta y respetuosamente, le reitera el testimonio de su mayor consideración.

SOCIEDAD DE CONDUCTORES DE CARROS Y CAMIONES DE LA HABANA

Manuel Sánchez
Secretario

Juan Jarro
Presidente.

SE DEVELARA EL BUSTO DE DOÑA AMERICA ARIAS, EL DIA 13 A LAS 10 A. M.

El Presidente del Comité Gestor, de la erección del Busto a Doña América Arias, señor Leopoldo Díaz de Villegas, nos participa que el día 13 a las 10 a.m. se celebrará el acto de la develación de dicho Busto, en el parque «América Arias», sito en Zulueta entre América Arias y Colón.

Dicho Comité invita al pueblo de Cuba, a las autoridades y a la prensa en general.

El propio día en la Iglesia de la Merced, se ofrecerá una misa a la memoria del General José M. Gómez y de Doña América Arias, haciéndose extensiva la invitación para tan piadoso acto.

Gobernación trata de pagar pronto a sus abastecedores

Se dictará una circular en relación con las licencias para usar armas de fuego

Tiene especial empeño el Secretario de Gobernación, señor Carlos M. Peláez, de que lo antes posible el Departamento a su cargo liquide los adeudos que tiene contraídos con los suministradores de mercancías, utensilios, equipos para cárceles y de otras índoles, compromisos que estima sagrados pero para lo que precisa que la Secretaría de Hacienda sitúe los fondos necesarios a la mayor brevedad, teniendo en cuenta, además, que las órdenes de adelanto están ya despachadas y no hay razón para que se retenga ese pago, que está atrasado en dos y hasta en tres meses, produciendo las protestas de los interesados, que a diario visitan al Secretario de Gobernación en demanda de que se les liquide.

También están latentes otros pagos atrasados, tales como el del Boletín de la Secretaría, que se publica mensualmente y es repartido gratis a todas las dependencias del Estado, al que se deben dos mensualidades, sin que se hayan situado los fondos pese a las gestiones que para ello ha realizado la Pagadora señorita Zoila Valdés.

El señor Peláez se propone normalizar los pagos de esa clase en el Departamento que rige, no sólo para lo pendiente del año fiscal que está próximo a fenecer, sino para el entrante de 1936 a 1937.

SOBRE LAS LICENCIAS DE ARMAS.—El señor José Pérez Capiró, secretario particular del Secretario de Gobernación, tan atento siempre con cuantos concurren al Departamento para asuntos oficiales, y especialmente, con los representantes de la Prensa, informó a éstos ayer, que el señor Peláez tiene el propósito de limitar la expedición de licencias gratis para portación de armas de fuego, a fin de evitar el abuso, para cuyo efecto dictará próximamente una resolución regularizando los requisitos para la obtención de aquéllas, por tener noticias de que muchos que tienen medios económicos para pagar las licencias las obtienen gratis, con grave perjuicio para el Erario Público.

SOBRE REMOCION DE PERSONAL.—El propio señor Pérez Capiró nos informó que las siete cesantías que se han decretado en el Negociado de Registro de Extranjeros obedecen a falta de cumplimiento de los empleados cuyos servicios se han dado por terminados, y que esas plazas vacantes no serán cubiertas hasta que no haya la remoción de personal para el venidero julio, comienzo del año fiscal de 1936 a 1937. No se facilitó a la Prensa los nombres de esos cesanteados ni se ha dicho cómo será la remoción del personal ,aunque se estima que, al menos, lo será en el setenta por ciento.

LAS ULTIMAS DESIGNACIONES EN GOBERNACION.—Como ya decimos, ha sido designado Secretario particular del Secretario de Gobernación, el señor José Pérez apiró, con fecha primero de junio actual.

También ha sido nombrado el señor Emiliano Mínguez Castañeda, Jefe Clase Tercera de la Inspección General de Prisiones, con fecha 3 del presente.

Ambos funcionarios merecen la absoluta confianza del señor Peláez.

Y se ha designado subinspector de Segunda de la Policía Secreta al señor Marcelino Acea Acea.

La venta libre de carbón contraría a los carboneros

El Sindicato de Cargadores dice que el Estado perderá una entrada de $240,000

La ley aprobada por el Senado permitiendo la venta libre de carbón en las poblaciones, ha causado hondo malestar entre los integrantes del «Sindicato de Cargadores de Carbón y Similares de la Provincia de la Habana». Asimismo dichos señores se oponen a la derogación del decreto 681 sobre repoblación forestal.

En un extenso escrito que nos envía el señor Sergio Fernández, secretario organizador de la institución mencionada, manifiesta que tales medidas de los altos organismos legislativos perjudicarán extraordinariamente a los miembros de dicha entidad, así como a los obreros choferes de camiones, a los ayudantes de éstos; a los obreros y saqueadores de carbonerías, obreros tripulantes de las goletas de cabotage, ferroviarios, obreros de los cortes de carbón, obreros recogedores de sacos vacíos, empleados de oficinas, capataces, encargados de casas, etc.

Y termina expresando el Sindicato de Cargadores que al suprimir el Estado los impuestos sobre productos forestales, éste dejará de percibir anualmente doscientos cuarenta mil pesos, además de destruír una industria legalmente organizada.

EL «COMITE PRO CUBA» FORMULA UNA PROTESTA

NUEVA YORK, junio 8. (AP).—Los miembros del Comité provisional Pro Cuba, visitarán a las 10:30 a. m. de mañana el Consulado General cubano de esta ciudad para protestar contra el encarcelamiento de Lázaro Peña, secretario de la Confederación Nacional del Trabajo de Cuba, y de César Vilar, su auxiliar, según se anunció hoy en las oficinas del Comité.

Felicitado por su obra el comandante Sr. I. Franco Beoto

Absuelto por un consejo de guerra el Teniente Machín, del cuerpo policial de Colón

El Cuartel General del Ejército, en Orden General número 117 al dar cuenta del nombramiento del capitán Federico León Blanco para Supervisor del Cuerpo de la Policía Judicial, contenido en el Decreto Presidencial 1526, copia la parte primera de dicho Decreto en el sentido de que el Gobierno ha quedado altamente sastisfecho de los servicios prestados en dich ocargo por el comandante Isidro R. de Franco Beoto M. M.

CONSEJO DE GUERRA.—En un Consejo de Guerra General reunido en la Sala de Justicia del Cuartel «Domingo Goicuría», Regimiento número 4, «Plácido», Matanzas, en cumplimiento de lo dispuesto por el Cuartel General del Ejército en párrafo 13 de la Orden Especial número 64, fué juzgado el primer teniente de la policía Municipal de Colón miembro de la Reserva Militar, José Rodríguez y Machín, por un delito de «Realización de actos políticos». El Consejo acordó declarar al acusado no culpable de dicho delito y no culpable por una falta contra la disciplina, absolviéndolo de toda responsabilidad.

TRASLADO.—Ha sido trasladado del Regimiento 8 al Regimiento 6, el primer teniente Celestino Iglesias y del 6 al 8, el primer teniente Ricardo Rodríguez y Alfonso. Se concede un mes de licencia con paga completa al segundo teniente Angel Dávalo del Regimiento Nro. 4.

OTRO CONSEJO DE GUERRA.—Ha sido nombrado un Consejo de Guerra General que se reunirá en la Sala de Justicia del Regimiento número 3 para ver y fallar la causa 27-936 del Cuartel eneral. Integran el tribunal el capitán Rafael Díaz y Castro; el capitán Alejandro Palacios y Socarrás; el capitán Pedro Araus y Herrera; primer teniente José Soto del Valle y Rovira y primer teniente Auditor Fernando Neugat y Alonso, los primeros del Regimiento número 3, y el último del Regimiento 4. Como fiscal actuará el primer teniente Pedro Aldama del Regimiento número 3.

EN COMISION.—Ha sido nombrado en comisión del servicio el segundo Piloto Antonio Herrera y Toledo del Cuerpo de Aviación para que se traslade a la ciudad de Santa Clara, Regimiento 3, y atiend acuanto se relacione con el aprovisionamiento de los aviones destinados a servicios especiales.

UN HOMBRE MUERTO Y 2 HERIDOS, POR EL JUEGO, EN HOLGUIN

LA VICTIMA DE LA TRAGEDIA NO JUGABA, PERO INTERVINO A FIN DE EVITAR UNA REYERTA

El matador había exigido al banquero que le restituyera cinco pesos de lo que perdió

HOLGUIN, junio 8. DIARIO Habana.—Alberto Víctor San José, billetero de San Luis de Oriente, dió muerte hoy, en la sociedad «El Alba», de tremenda puñalada por la espalda a Isidoro Urbino Arias, conocido por «Tuta», quien tiene atravesado un pulmón y la aorta. Resultó con tres heridas, también de cuchillo, Ramiro Verdecia Santi. El agresor San José también está herido de golpes en la cabeza. Según todas las versiones que he oído, el suceso surgió con motivo de la petición que hizo San José, de cinco pesos de los cincuenta que había perdido jugando. El banquero se negó a la petición de San José y entonces se inició la discusión que terminó en la tragedia dicha. El muerto Urbino no jugaba: se encontraba trabajando en el techo de la casa e intervino con el objeto de poner fin a la cuestión. El juez de instrucción doctor del Monte y la policía practican las diligencias del caso.—**Miguel Otero**, corresponsal.

DISPARO EL REVOLVER CONTRA UN INDIVIDUO, SIN PODER LESIONARLO

Juan Sotolongo Delane, de 18 años de edad y vecino de Aguila 16, bajos, fué arrestado después de haberle hecho cinco disparos con un revólver que le fué ocupado, a un individuo conocido por «Moño» que desapareció y con el cual sostuvo un disgusto en San Miguel y Aramburo, sin que lograra alcanzarlo con los proyectiles. El detenido fué puesto a disposición de la autoridad judicial correspondiente.

30 días para que presenten las declaraciones juradas de toda la existencia de café que hay en Cuba

Están obligados a depositar la mercancía en los almacenes que utilizará la Secretaría de Agricultura, al efecto. Esta disposición vence el 30 de Junio. Decreto aprobado ayer

El Jefe del Estado, a propuesta del Secretario de Agricultura, sancionó ayer un decreto en relación con el descascaro de café, tostado o sin tostar, retenido o no, con un plazo de treinta días.

Dada la importancia del referido decreto, lo transcribimos a continuación:

Por cuanto: las naturales dificultades que se han presentado al ponerse en vigor la reciente legislación que regula la producción, transporte, distribución y exportación del café, se han traducido en el incumplimiento de varias de sus disposiciones, por los tenedores y exportadores de dicho producto, especialmente las relativas a las declaraciones juradas, depósitos de café retenidos y su exportación, tanto por la frecuencia interpretación errónea de dichas disposiciones, como por la falta de organismos apropiados para hacerlas cumplir.

Por cuanto: existen, a juicio de este Ejecutivo, razones que ameritan la concesión de una nueva prórroga para exigir el debido cumplimiento de las disposiciones legales indicadas anteriormente.

Por tanto: en uso de las facultades de que estoy investido por la ley, a propuesta del Secretario de Agricultura,

RESUELVO:

Primero: se concede una prórroga que vencerá el día último del presente mes de junio, para que los tenedores de café, por cualquier concepto legal, descascarado o sin descascarar, tostado o sin tostar, retenido o no, presenten las declaraciones juradas a que están obligados de acuerdo con las disposiciones legales vigentes.

Segundo: se concede una prórroga de treinta días para que los tenedores de café por cualquier concepto de conformidad con las disposiciones legales vigentes depositen dicho café en los almacenes que a ese objeto utilizara la Secretaría de Agricultura oportunamente, cuya prórroga de treinta días comenzará a contarse desde la fecha en que esta Secretaría designe o autorice los almacenes en los cuales se podrá depositar café.

Tercero: las personas naturales o jurídicas que hayan hecho exportaciones, en cualquier concepto, de café retenido por alguna disposición legal deberán producir antes del día último del corriente mes de junio la declaración jurada a que vienen obligados por la Ley.

Cuarto: el Secretario de Agricultura, queda encargado del cumplimiento del presente Decreto.

Dado en el Palacio de la Presidencia en la Habana, a las 8 días del mes de junio de 1936.

Miguel Mariano Gómez
Presidente

José Gómez Mena
Secretario de Agricultura

Los cafetaleros de Oriente están dispuestos a que se cumpla la ley dictada en favor de su industria

Se han dirigido en ese sentido al Presidente de la República y a todas las demás autoridades. Celebró una sesión con ese objeto el Directorio del Block Agrícola

En magna asamblea celebrada recientemente por el directorio del «Block Agrícola de Oriente», a la que asistieron las delegaciones de las zonas cafetaleras de la Provincia Heroica, se acordó, por unanimidad, dirigirse al Presidente de la República, al Secretario de Agricultura, al Consejo de Secretarios, al Presidente del Senado, al Presidente de la Cámara de Representantes y al Gobernador Provincial de Oriente, que se encuentra en esta capital, en demanda del estricto cumplimiento del decreto-ley 742, o sea de la ley de defensa del café y exponiéndoles diversas razones en pro de sus intereses, que estiman sin protección alguna.

Están dispuestos los cafetaleros a lanzar un manifiesto caso de que sus peticiones no sean atendidas, significando que tendrán necesidad de no pagar sus compromisos, ni tampoco los impuestos, ya que no pueden hacerlo al venderse el fruto entre $135.00 a $225.00 quintal, cáscara, en los centros urbanos industriales, que distan de dos a once leguas de distancia y con costo de transporte a lomo animal entre 40 a 60 centavos quintal.

Alegan, también, los cafetaleros, que las fincas se están perdiendo y que sufren hambre, miseria, dolor y enfermedades por la indiferencia con que se les trata por los Poderes Públicos.

En los citados telegramas el «Block Agrícola de Oriente, expresa que altamente alarmados sus miembros por los rumores circulantes de que se ha suspendido por treinta días la ley defensora del café, quieren saber si es cierto o no el rumor, y que de ser cierta les causaría graves e irreparables perjuicios, manteniéndose la asamblea permanente para conocer el resultado de su pregunta.

Firman los despachos los señores doctor José Giménez Cruz, presidente del Block, Francisco Sarabia, Secretario y los delegados de las zonas cafetaleras de Guantánamo, Palma Soriano, Cobre, Yateras, Alto Songo, Ramón de Guaninao, Sagua de Tánamo, Jiguaní, Caney, etc.

Además, nos informa el «Block Agrícola de Oriente» de las gestoines realizadas por la comisión que vino a la Habana, recientemente, entre ellas las de solicitar del Presidente de la República y Secretario de Agricultura el cumplimiento de los decretos-leyes 742 y 798; investigar la situación económica de las fincas cafetaleras y manera de remediar la precaria situación del cafitultor oriental, por medio de una ley del Congreso que han solicitado del Representante señor Esteve Marsán, que une a su condición de legislador las de caficultor y periodista y obtener el precio mínimo a base de protección arancelaria.

Además, gestionaron amplia amnistía para los delitos políticos y sociales y, finalmente, que en la Cooperativa de Exportación sea reforzada o aumentada el número de cafetaleros para tener mayoría en la misma.

Tiene Educación un déficit que se eleva a $265.357

No se ha designado ningún nuevo Superintendente de Escuelas. Pago a retirados

Una larga entrevista celebró ayer el doctor Luciano Martínez, Secretario de Educación Pública, con los reporters que cubren ese departamento.

Les hubo de declarar, en primer término, que era absolutamente incierto que hubiese designado ningún nuevo superintendente provincial, conforme se había llegado a decir, pues no había tratado de ese ni de ningún otro cargo con el Presidente de la República, doctor Miguel Mariano Gómez.

Ni siquiera se ha decidido la persona que habrá de desempeñar la Subsecretaría de Educación Pública, que hubo de renunciar el doctor Santiago García Spring a raíz de la toma de posesión del nuevo Gobierno y para la que se continúa dando el nombre del citado funcionario, que la ha desempeñado con tanto éxito durante los últimos tiempos, y el del doctor Felipe Mencía, catedrático de la Segunda Enseñanza, que disfruta de un magnífico historial.

Declaró el doctor Luciano Martínez que en los próximos presupuestos de la Secretaría de Educación sería incluído el capítulo de becas, que había estado últimamente en los de la Secretaría de Gobernación, pues el Presidente de la República tenía especial interés en ello.

A continuación se refirió a las múltiples adhesiones que se encontraba recibiendo con motivo de su plan de reforma de la enseñanza primaria y a la visita que había realizado a la Escuela del Hogar, donde se encontraba abierta una magnífica exposición, y a las Escuelas Técnicas Industriales de Rancho Boyeros, que había encontrado en perfecto estado,

Consignó que el personal que cuida de estas últimas le había manifestado que hacía tres meses que no cobraba, agregando que al inquirir la causa se le había notificado que no había crédito para ello.

Muchas de las otras consignaciones manifestó que se encontraban también agotadas y que él no veía más solución que la aprobación de un crédito por el Congreso para la satisfacción de esas atenciones.

Finalmente habló de los presupuestos, declarando que hoy se reunirían todos los secretarios del Despacho con el doctor Wolter del Río, a fin de acordar las cantidades finales.

No es necesario que diga—consignó—que estoy luchando por un aumento en la consignación de mi departamento, pues resulta muy difícil mi situación, ya que se me rebajan más de dos millones de pesos y se trata de que incluya gastos que no figuraban en el anterior presupuesto, como la mayoría de los centros clausurados.

EL MONTANTE APROXIMADO DEL DEFICIT DE EDUCACION.—De acuerdo con los detalles que pudimos obtener, el déficit de la Secretaría de Educación es el siguiente: personal para la conservación de las Escuelas Profesionales de Comercio, 3.500 pesos; para la Escuela Técnica Industrial «Enrique José Varona», 5.115, y para la Escuela Técnica Industrial Fundación «Rosalía Abreu», 2.900; personal de la Escuela de Artes y Oficios de la Habana, 13,950; personal de la Escuela de Artes y Oficios de Oriente. 23,187; aulas de nueva creación. 57,210; becados, 5.644; alquileres, 23 mil pesos; agua, 851; desayuno escolar, 70,000, y material, 60,000.

No existe ya consignación para el pago de personal temporero y del capítulo de gastos imprevistos no quedan más que dos pesos.

En total, unos 265.357 pesos, de los cuales 106.800, aproximadamente, corresponden a personal.

Sólo con una ley del Congreso se podría solucionar el problema.

A UN LETRADO LE ROBAN UN VALIOSO DOCUMENTO Y DA PARTE A LA POLICIA

El Dr. Manuel B. Menéndez Aponte, abogado y vecino de 6 entre 25 y 27, en el Vedado, denunció ayer en la Sección de Investigaciones, que del automóvil de su propiedad, que dejó estacionado frente al edificio Bacardí, le habían sustraído un exhorto del Juzgado de Primera Instancia de Cárdenas, librado en los autos de la ponencia de declarativo de mayor cuantía seguido por la Cuban American Sugar Co., contra la Cuban American Oil Co., en el incidente del recurso de amparo establecido por la Santa Clara Realty Co.

La Policía Secreta logró detener al cobrador de la casa de la viuda de Castaño que se adueñó de $557

El detenido confesó el delito. Arrestados dos hombres en los momentos en que trataban de consumar un robo en un establecimiento. Otros servicios del mencionado Cuerpo

Fructífera fué la labor desplegada ayer por la Policía Secreta, que logró la captura de varios acusados de delitos diversos.

Por una parte, el subinspector Gumersindo Galguera, con el detective José A. Castillo y el vigilante de tráfico número 475, Lázaro Lavín, de la Policía Nacional, evitó con su oportuna intervención la comisión de un robo en los almacenes de Muralla, logrando la detención de dos sujetos nombrados Francisco Márquez Orren y Enrique Avila González, conocidos delincuentes, pero los que vestían decentemente para encubrir sus actos delictivos, y llevaban numerosos instrumentos dedicados especialmente al robo, según aparece de lo actuado por dichos agentes de la autoridad.

Galguera y Castillo lograron la detención de Márquez y Avila, pues tenían noticias de que desde hacía días venían planeando robar a los establecimientos de la citada calle, habiéndoles ocupado una barrena de mano, un punzón, un cuchillo de mesa y otros, informando Galguera y Castillo, a su jefe comandante Eugenio Menéndez, que Márquez es habitual delincuente que acaba de extinguir condena por robo y que hace años fué expulsado de los Estados Unidos tras haber extinguido pena de diez años, por robo, también, en Sing Sing, aunque es relativamente joven. Con lo ocupado se dió cuenta al Juzgado de Instrucción de la Segunda Sección, que remitió a los detenidos al vivac.

ARESTADO UN COBRADOR INFIEL.—Por otra parte, los detectives Ladislao Lema y Juan Delgado, pertenecientes al grupo 10, arrestaron en la ciudad de Matanzas a Abelardo González Martínez, de 41 años, residente en Contreras, 7, altos, en esa ciudad, acusado de que como cobrador de la casa Viuda de Nicolás del Castaño, establecida en Muralla, 3, se apropió de la suma de 557 pesos, importe de recibos que le entregara para su cobro, confesando González Martínez que, efectivamente, se apropió de esa suma. Para confirmar la acusación que pesa sobre el detenido se personó en la Jefatura de la Secreta el apoderado de la casa defraudada, Patricio García Llanes, avecindado en Muralla número 5.

CAPTURADOS DOS CARTERISTAS.—Igualmente, el subinspector de la Policía Secreta Raimundo Aragón, jefe del grupo de persecución de los delitos contra la propiedad, con los detectives Emilio Morón y Rafael Bretón, capturaron en Compostela y Luz a los habituales carteristas Oscar González, llamado «Panterita», y Gastón González, conocido por «Sansón», los que para evitar ser apresados se habían escondido tras las columnas que allí hay, sin que pudieran impedir que Aragón y sus muchachos les ocuparan nueve pesos en billetes de banco, dos pares de medias y una camisa, a Oscar; y a Gastón, nueve pesos, también, en moneda cubana, dos pares de medias y dos camisetas, cuya procedencia no pudieron justificar.

Informó Aragón, a su jefe, comandante Menéndez, que los objetos ocupados son producto de hurtos, ya que a los dos sujetos en cuestión se les conoce por hábiles carteristas. Fueron presentados al Juzgado Correccional de la Primera Sección, que conocerá del caso, hoy.

MAS SERVICIOS, DE AYER, POR LA SECRETA.—El detective Emilio Abreu arrestó al polaco Wolf Palman, de Habana, 153, por estar reclamado por infracción de la Ley de Impuestos Municipales, en el Juzgado Correccional de la Primera Sección; como prestó la fianza señalada, quedó en libertad.

El detective Enrique Martínez Quibus, detuvo a Rafael Menéndez González, de Ayestarán, 1, y Jesús Lodeiro Díaz, de Concordia, 30, por sostener una riña en Galiano entre Neptuno y Concordia, causándose ambos lesiones. Méndez acusó a Lodeiro de haberle arrojado un fósforo encendido sobre las ropas que vestía y que tiene perturbadas sus facultades mentales, habiendo sido dado de alta hace días en el Hospital de Dementes; conoció del asunto el Juzgado Correccional de la Segunda Sección.

Y los detectives Miguel Santos Pino y Nicolás Gómez, procedieron a arrestar a Szyja David Szerman, de Monte 378, por estar reclamado, con el nombre de Judka Wull Skerman, por infracción de la ley de accidentes del trabajo. Quedó libre por haber prestado la fianza de 100 pesos que se le señaló.

Francisco Márquez Orren y Enrique Avila González, fueron arrestados por el subinspector Galguera y sus subalternos, de la Policía Secreta, cuando planeaban robar en almacenes de la calle Muralla, ocupándoles instrumentos dedicados especialmente para ese delito, siendo ambos sujetos de pésimos antecedentes

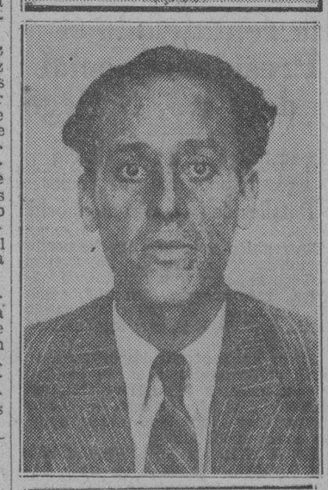

La Policía Secreta arrestó, ayer, en Matanzas, a Abelardo González, cobrador de la casa Viuda de Nicolás del Castaño, de esta plaza, a la que defraudó en 557 pesos; y también detuvo a los hábiles carteristas Oscar González, llamado «Panterita», y Gastón González, conocido por «Sansón», ocupándoles varias piezas de ropas, cuya procedencia no pudieron justificar

DENUNCIA UNA MUJER QUE SU MARIDO LA VEJA Y LA AMENAZA DE MODO GRAVE

Victoria Acosta Peñalver, vecina de Concha número 5, en el pueblo de Colón, provincia de Matanzas, dió cuenta por medio de un escrito al Juez de Instrucción de la Sección Segunda, que su ex marido Faustino Zulueta, de Salud 150, en esta capital, le envió por correo una carta vejaminosa, en la cual además la amenaza diciéndole que si ella viene a la Habana, le va a echar una perseguidora.

COMENZARON A COBRAR SUS PENSIONES DE MAYO.—Ayer comenzaron a cobrar sus pensiones del mes de mayo los retirados escolares del distrito de la Habana.

LOS EXAMENES LIBRES.—Según se nos informa, los exámenes libres comenzarán el lunes quince en la Escuela de Segunda Enseñanza de Ciego de Avila y terminarán el día 29

Se han matriculado 46 alumnos en la misma a dichos efectos.

SE HAN HECHO NOMBRAMIENTOS Y TRASLADOS; TAMBIEN EXISTEN VARIOS ASCENSOS DE POLICIA

Tres vigilantes han sido destinados a prestar servicios en Palacio y uno, en comisión de servicio, a las órdenes del Jefe del Ejército. Varios traslados en Investigaciones

Por disposición del coronel Jo[illegible] Pedraza, Jefe de la División C[illegible] de la Policía Nacional, se ha [illegible] a efecto el siguiente movimiento [illegible] tre el personal subalterno:

Heliodoro Augusto Calderón, [illegible] nombrado vigilante, correspon[illegible] dole el número 1033, y siendo de[illegible] nado a prestar sus servicios en [illegible] Primera Estación.

Con el número 1541, fué nom[illegible] do vigilante Emilio Alonso Ma[illegible] comenzando a prestar sus serv[illegible] en la Primera Estación.

El vigilante 378, Quintín Lló[illegible] Pedroso, fué trasladado a prest[illegible] servicios de la Jefatura a la Dé[illegible] Estación.

Enrique Martí y Ramia, fué [illegible] brado vigilante número 1733, [illegible] designado a prestar sus servicio[illegible] la Primera Estación.

El vigilante 281, Juan Ru[illegible] Oquendo, fué trasladado de la S[illegible] a la Décimocuarta Estación.

El vigilante 1248, Ignacio D[illegible] y Valdés, fué trasladado a pr[illegible] sus servicios de la Sexta a la D[illegible] moquinta Estación.

Han sido designados a prestar [illegible] servicios en el Palacio Presid[illegible] los vigilantes 918, Daniel Rodr[illegible] y Rodríguez; 1216, Aquilino G[illegible] Valdés y 1249, Maximino Tre[illegible] Marrero, quedando relevados de [illegible] otro servicio en la Tercera Est[illegible] donde pertenecen.

Ha sido destacado a prestar [illegible] servicios en la Jefatura, —[illegible] Mayor—, el vigilante 477, Do[illegible] Salazar y Lazaga, que se encon[illegible] destacado en la Décimotercera [illegible] tación.

Ha sido ascendido a cabo el [illegible] lante 1374, Eustaquio Peraza y [illegible] rez, correspondiéndole con tal [illegible] vo el número 157, continuando [illegible] tando sus servicios en la Sección [illegible] Investigaciones.

El cabo 74, Rafael Ramos Mo[illegible] ha sido ascendido a sargento, p[illegible] neciente a la Sección del Trá[illegible]

El auxiliar 3293, Antonio Sá[illegible] y Fernández, ha sido ascendi[illegible] vigilante con el número 1650, [illegible] trasladado del Negociado de Con[illegible] jería a la Sección de Investiga[illegible] nes.

Ha sido ascendido a vigilante [illegible] el número 3217, el sirviente d[illegible] Sección de Sanidad Antonio S[illegible] zar Fernández, comenzando a p[illegible] tar sus servicios en la Segunda [illegible] tación.

El cabo 178, Antonio S. Ma[illegible] Yero, ha sido ascendido a sarg[illegible] Cuartel Maestre de la Sección [illegible] Sanidad. También ha sido asce[illegible] do a sargento el cabo 198, Eli[illegible] Celis González, continuando pres[illegible] do sus servicios en la referida S[illegible] ción de Sanidad.

Ha sido designado a prestar [illegible] servicios en la Sección de Pag[illegible] ría del Cuerpo, el vigilante [illegible] Juan Torres Fleites, que pertene[illegible] a la Décimotercera Estación.

Ramón Lamas Camejo, ha [illegible] nombrado vigilante auxiliar con [illegible] número 3253, siendo designado [illegible] prestar sus servicios en la Déc[illegible] quinta Estación.

Con el número 3231, ha sido n[illegible] brado vigilante auxiliar, José [illegible] tos Hernández, comenzando a p[illegible] tar sus servicios en el Negociado [illegible] Construcciones Civiles.

Para el Negociado de Construc[illegible] nes Civiles, fué trasladado el vi[illegible] lante auxiliar 3253, Ramón Lam[illegible] Camejo.

El vigilante 2071, Ernesto L[illegible] Migoya, fué trasladado de la Sec[illegible] de Sanidad a la Primera Estación.

De la Sección de Investigacio[illegible] ha sido trasladado el siguiente p[illegible] sonal:

Sargento: Antero Rivero, para [illegible] Séptima Estación; sargento José [illegible] pero y Hernández, para la Pri[illegible] Estación; sargento Joaquín Sos[illegible] Montes, para la Décimoquinta E[illegible] ción; Cabo 146, Emilio Pant[illegible] Hernández, para la Segunda E[illegible] ción; cabo número 3, Antonio [illegible] nández y Hernández, para la S[illegible] gunda Estación; cabo número [illegible] Wenceslao González Luzardo, p[illegible] la Quinta Estación; cabo 157, [illegible] taquio Peraza y Pérez, para la S[illegible] ta Estación; cabo número 47, [illegible] món Metauten y Zabala, para el [illegible] gociado de Auditoría.

También se han llevado a c[illegible] los siguientes traslados:

Vigilante 914, José M. Pérez [illegible] rona López, del Tránsito a la [illegible] ballería; vigilante 1387, José A. [illegible] que y Rodríguez, del Tránsito a [illegible] Caballería; vigilante 1415, Ant[illegible] Casalí y Valdés, del Tránsito a [illegible] Caballería.

En comisión de servicio a las [illegible] denes del coronel Fulgencio Ba[illegible] Jefe del Ejército Constitucional, [illegible] sido designado el vigilante 378, Q[illegible] tín Lloret y Perdomo, perteneci[illegible] a la Décima Estación.

ROBO

Rafael González Valdés, vecino [illegible] Gloria 60, dió cuenta a la Po[illegible] que de su domicilio le habían [illegible] traído prendas que aprecia en la [illegible] ma de 60 pesos.

UNA CARTA DEL SR. GORDON ORDAS

Sr. Director del DIARIO DE LA MARINA.

La Habana.

Distinguido señor mío: Un amigo me remite desde esa ciudad un recorte del periódico de su digna dirección correspondiente al día 29 del pasado mes de mayo en el cual aparece inserto un artículo firmado por D. León Ichaso del que recojo un párrafo que dice así:

«No hay que dar, sin embargo, entera fe a las vehemencias izquierdistas del Sr. Gordón Ordás. Nosotros recordamos que tuvo el honor de ir a México—a la misma República en donde ahora representa a España como Embajador—en comisión oficial costeada por el Estado, bajo la dictadura de Primo de Rivera, para estudios relacionados con su profesión de veterinario.»

Lamento mucho que el Sr. Ichaso haya aprovechado mi salida de La Habana para escribir ese ataque personal contra mí. Si hubiera tenido la elegancia de formularlo durante mi permanencia en esa ciudad le habría contestado en el acto. No lo hizo así—él sabrá por qué—y por eso esta réplica obligada lleva extraordinario retraso.

Mis vehemencias izquierdistas, que al Sr. Ichaso no le inspiran entera fe, son tan antiguas como mi vida racional. A los 15 años de edad comencé a escribir en periódicos republicanos. Desde mucho antes de cumplir los veinte años inicié una propaganda oral en defensa de la República que terminará con mi muerte. Jamás tuve concomitancias políticas ni con hombres ni con partidos de la monarquía. Luché como candidato republicano en las elecciones de 1921 por Fraga y en las de 1923 por León y en ambas contiendas publiqué manifiestos y pronuncié discursos en los que esbocé programas de extrema izquierda republicana. En plena Dictadura y en la clandestinidad, porque no se nos permitía actuar dentro de la Ley, fundé juntamente con Alvaro de Albornoz, Marcelino Domingo, Botella Asensi y Artigas Arpón el Partido Radical Socialista, en cuyo Ideario está inscrita la Doctrina más avanzada en España dentro de la República. Y al fusionarse el Partido Radical Socialista Ortodoxo, que yo presidía, con el Partido Radical Demócrata, presidido por el Sr. Martínez Barrio, para constituir Unión Republicana, logré que se adoptara íntegro nuestro Ideario. Y nadie ignora en España que dentro de Unión Republicana yo represento el ala izquierda del Partido. Es, pues, toda una vida, que llegó ya a los cincuenta años, orientada siempre en el mismo sentido, con su cortejo de persecuciones, procesos, destierros y otros gajes por el estilo. Debido sin duda a ello, al ser detenido el primer comité revolucionario en 1930, se tuvo en mí la confianza unánime para nombrarme miembro del segundo comité, que constituí en unión de los señores Sánchez Román, Jiménez Asúa y Sánchez Guerra. Claro está que aquella fe en mis vehemencias izquierdistas, que perdura incólume entre las masas republicanas y obreras de mi Patria, ha de tener para mí mucha mayor importancia que la duda manifestada por Don León Ichaso, respetable articulista cuya historia republicana me es completamente desconocida.

Y lo más extraordinario del caso es que esa desconfianza hacia la sinceridad de mi izquierdismo le surgió al Sr. Ichaso porque cree recordar que durante la Dictadura de Primo de Rivera vine yo a México a costa del Estado para realizar unos estudios relacionados con mi profesión de veterinario. Aunque el hecho hubiera sido tal y como el Sr. Ichaso lo describe, para nada empañaría mi limpio, honesto y permanente izquierdismo republicano. En España existe, desde hace mucho tiempo, una Junta de Ampliación de Estudios, que pensiona anualmente a profesionales, a estudiantes y a obreros, y como es lógico los beneficios de

ORDO EL SENADO PASAR EL PLAN DE REFORMAS DOCENTES DE VASCONCELOS A LA COMISION BICAMERAL

TIMAN LOS CONGRESISTAS FACTIBLE Y PRACTICO UN PRESUPUESTO DE 70,000.000 DE PESOS

N LA REUNION DE HOY EN LA SECRETARIA DE HACIENDA TAL VEZ SE LLEGUE A ESE ACUERDO

comerciantes de Ciego de Avila solicitan que se les apliquen los beneficios de la amnistía fiscal. La recaudación hasta el día 6 ascendía a $61.046,287.47

En la mañana de ayer visitó una nutrida comisión de comerciantes de Ciego de Avila al Subsecretario de Hacienda, doctor Luis Vidal, interesándose por la resolución de un escrito demandando fórmula sobre el problema de tributación del impuesto del uno y medio por ciento sobre la venta y entrada bruta. Acompañaba dicha comisión el Secretario de las Corporaciones Económicas, señor Roberto de Guardiola, ex Subsecretario de Hacienda.

VISITA DE CONGRESISTAS.—En la mañana de ayer distintos congresistas han celebrado entrevista con el Secretario de Hacienda, doctor Wolter del Río; entre ellos, el senador doctor Santiago Verdeja, senador doctor Carlos Saladrigas, doctor Ramón Zaydín y el representante señor Marcelino Garriga.

Este último nos informó que los legisladores que integran la comisión que estudia los presupuestos con él, se hallaban reunidos con sus respectivos comités parlamentarios, por lo que había interesado del doctor Wolter del Río, pospusiera para el día de hoy, martes, a las doce del día, la continuación de los cambios de impresiones que vienen celebrando alrededor de los próximos presupuestos. Opina el representante Garriga que, a su juicio, deben ser de 70 millones, que se cubrirán sin nuevos impuestos, de haber moralidad administrativa.

PAGO DE LAS MENSUALIDADES.—Se ha ordenado el pago de las dos mensualidades que determina la Ley del Servicio Civil, a los herederos del señor Rafael García Montes, que falleció estando empleado, como mozo de limpieza en la Aduana de la Habana.

EXPORTACION DE LICORES.—Por la Subsecretaría de Hacienda han sido autorizadas las siguientes exportaciones de licores: 15 cuartos de pipas conteniendo 1.650 litros y diez medias botas, conteniendo aproximadamente 2,000 litros, todo de aguardiente, consignado al señor Luis Díaz Duque, de Santa Cruz de Tenerife; también se autoriza la exportación de 15 cajas conteniendo 150 litros y una caja conteniendo 3 litros de ron, consignadas al Japón.

PETICIONES DE LA SECRETARIA DEL TRABAJO.—El Secretario del Trabajo se ha dirigido al de Hacienda, inquiriendo se le informe si a un empleado de plantilla que ha venido pagando su cinco por ciento al Fondo de Jubilaciones y se le asciende a un cargo superior en sueldo, en comisión, se le debe hacer el descuento del 25 por ciento sobre la totalidad del sueldo o el importe del ascenso.

En otra comunicación pide se haga un recordatorio a los Administradores de Aduanas para que remitan los datos relacionados con el número de marineros, edad mínima de los mismos y horas en que verifican su trabajo en los puertos.

PAGO A LOS JUECES SUPLENTES.—Han sido trasladado sa la Secretaría de Hacienda los escritos presentados a la Secretaría de la Presidencia, por los Colegios de Abogados de la Habana, Matanzas, Sancti Spíritus y Cienfuegos, los que piden sea aprobado el crédito votado por el Congreso para el pago de sus haberes a los Jueces Suplentes.

LA RECAUDACION.—Hasta el día 6 de junio ha ingresado en la Tesorería General, por recaudaciones del año fiscal, la cantidad de 61.046.287 pesos con 47 centavos.

Firmeza en nuestro porvenir azucarero

Como hemos ya apuntado existe en nuestros círculos azucareros y de los negocios, una impresión de confianza y franco optimismo respecto al trascendente asunto de las «cuotas», dándose su justo valor a las discusiones y controversias que se siguen en el Congreso de Norte América, acerca de las modalidades del sistema.

En efecto, no se trata en Washington de modificar algo que ya aparece intangible y, en relación estrecha con la política de reciprocidad. Debase allí unicamente, lo que se refiere a las comensaciones que piden los azucareros, por la limitación de las siembras. Quería el Ejecutivo que esa compensación se hiciere por medio del «processing tax», que es un impuesto de elaboración. Los remolacheros, siempre activos en la defensa de sus intereses y nunca satisfechos de lo que obtienen, se opusieron a ese impuesto especial, alegando que al fin encarecería el producto, disminuyendo el consumo. Prefieren que se les indemnize a cargo de los ingresos generales de la Nación.

El cable nos dice, que se ha llegado a un acuerdo entre el ejecutivo y los productores, que ha tomado carácter de viabilidad legislativa al aceptar la Comisión de Hacienda del Senado el plan de Mr. O'Mahoney, por medio de un impuesto de elaboración ascendente a medio centavo por libra y pagos beneficiarios gravables. Esta fórmula, agregan, tiene el asentimiento del Presidente Roosevelt, y del Secretario de Agricultura Wallace.

Como se vé, el sistema de «cuotas» continúa estable, y es tan firme que ha podido resistir a lo que más se teme en Norte América, que son a las consecuencias de un fallo adverso del Tribunal Supremo. Y se ha llegado a la transacción de que nos haga la el cable, gracias a ese prudente espíritu de acomodamiento a las circunstancias que caracteriza a los anglo-sajones, y que nosotros quisiéramos que existiera entre los cubanos.

Menos mal que en esta cuestión azucarera, sin duda llevados por el instinto de la propia conservación económica, al tratarse del producto básico de la riqueza del país, hemos mantenido una conducta firme y previsora, con puntos de vista fijos e inalterables, fuera de las luchas políticas y sobreponiéndose a las graves sacudidas que hemos experimentado en los últimos años.

Podrá haber alguna discrepancia en cuestiones de detalle, pero la consistencia del bloque azucarero no se ha quebrantado, A ello además ha contribuído que organismo como la Unión Social-Económica de Cuba, ha formado una verdadera conciencia económica, estableciendo la solidaridad de todas las clases del país, lo mismo intelectuales, que obreros, comerciantes y productores, ante la gran conveniencia de defender el azúcar cubano, que es defender a la más poderosa fuente de la prosperidad nacional.

Y ese frente único de nuestras aspiraciones, en el orden de los intereses materiales, se mueve en el sentido de que nuestras relaciones mercantiles con los Estados Unidos, son necesarias, imprescindibles, para que no sean infructuosos los esfuerzos que se hacen a favor de la primera entre las producciones cubanas.

Hoy se tratará de los accidentes en asamblea magna

El Consejo Nacional para Prevención de los mismos se reunirá hoy a las doce

Como se ha venido anunciando, al mediodía de hoy se llevará a efecto en el Hotel Sevilla la sesión-almuerzo propiciada por el Consejo Nacional para la Prevención de Accidentes para tratar de resolver tan grave problema.

A esta importantísima reunión asistirá el señor Alcalde Municipal, el señor Secretario del Trabajo y otras altas autoridades, así como representaciones del Club Rotario de la Habana, Automóvil Club de Cuba, Sociedad Cubana de Ingenieros, Círculo de Bellas Artes, Asociación de Hacendados de Cuba, Asociación de Colonos, Asociación de Industriales de Cuba, Casa Bacardí, Tiburcio Gómez e Hijos, Havana Electric, Ferrocarriles Unidos, Cuban Telephone Co, Compañía Cubana de Electricidad, Westinghouse, Anuncio Luz Neón, Nueva Papelera, La Filosofía Ulloa y Cía., Cemento Portland El Morro, Burroughs Antillana, Pinturas Bredell, Crusellas y Cía., Blanco y Cía. (Galleticas Siré) Cía. Lechera de Cuba, Sinclair ompany, G. Veranes, Sol del Canadá, La Aliança, William H. Campbell, Levadura Fleishmann, La Cubana, y otras muchas más. Asistirán también representaciones de toda la prensa.

Tanto el Consejo Nacional para la Prevención de Accidentes, que ha iniciado el movimiento de seguridad en Cuba, como el Club Rotario de la Habana, que últimamente ha venido dedicando sus actividades a tan interesante tópico, darán a conocer las medidas que deben tomarse para prevenir los accidentes en forma eficaz, y aquellas otras que deben proponerse al Gobierno, de carácter legislativo, para, en una acción conjunta, en la que intervengan todos los sectores de la vida nacional se llegue a un fin práctico que termine de una vez con tan angustiosa situación.

Al propio tiempo se discernirán los premios obtenidos por los dibujantes Heriberto Portell Vilá y Luis F. Mendoza, en el Concurso Nacional de Carteles Gráficos sobre Accidentes, efectuado recientemente por el referido Consejo.

De tan trascendental reunión hay que esperar los más halagüeños resultados en beneficio de todos.

DESAPARECIO EL ESPOSO

Ana María Solar Armenteros, vecina de Gervasio 42, dió cuenta a la Policía, que desde el día 27 de mayo próximo pasado, falta de su casa su esposo Miguel Páez Cárdenas, por lo que teme le pueda haber ocurrido alguna desgracia.

El Coronel Batista con el Teniente Coronel Gómez y el Comandante Bolet.

REFUTA PUNTO POR PUNTO EL SR. JOSE MANUEL CASANOVA LAS ALEGACIONES DE LA ASOCIACION DE COLONOS SOBRE EL INSTITUTO DEL AZUCAR

Ese organismo está basado en la necesidad de regular el sistema de cuotas fijado por los EE. UU. Niega que existiera el auto-nombramiento de García Baylleres. Rebate error

El señor José Manuel Casanova, relevante personalidad de nuestro mundo económico, sale en defensa del señor José Luciano García Baylleres, refutando las acusaciones que hiciera a éste la Asociación de Colonos de Cuba, y, al efecto, expone lo siguiente:

La Asociación de Colonos de Cuba» acordó recientemente retirar sus representantes del Instituto Cubano de Estabilización del Azúcar», fundándose en que la política seguida por ese organismo había sido nociva para la industria azucarera. A respaldar o explicar esa actitud se dirige el informe elevado al Presidente de la República, con fecha 3 del corriente junio, por el señor Aurelio A. Alvarez como Presidente de la Asamblea Nacional de Representantes de la referida Asociación; y basta su lectura para advertir inmediatamente la injusticia de tal acuerdo, quizás hasta para preguntarse si en el fondo no habrá motivado esa actitud una acentuada malquerencia contra el doctor José L. García Baylleres, objeto de injustificadas censuras en el referido informe, posiblemente por sus vinculaciones al último Gobierno Provisional como Secretario de Agricultura.

En efecto, ni un solo cargo ha podido hacerse contra la labor del Instituto, según demostraremos cumplidamente, y los que se formulan contra el doctor García Baylleres son de tal índole que no resisten el análisis. Una vez leído el alegato del señor Alvarez, para quien tenemos personalmente los mayores respetos, resulta incomprensible el inmoderado ataque de que se ha hecho objeto al ex-Secretario de Agricultura, después de abandonar éste su cargo y dejar de ser factor en el Gobierno; pues, si lo que se pretende es eliminarlo como representante del mismo en el seno del Instituto, tan pequeña finalidad como sería la de cambiar uno de sus diecinueve miembros no justificaría tamaño esfuerzo. Claro está que descartamos por absurda, desde luego, la hipótesis de que sólo se trata de represalias por haber procedido en determinados casos de acuerdo con su criterio al ejercitar sus funciones de gobernante.

DEFECTOS DE ORGANIZACION DEL INSTITUTO

A juicio del Presidente de la Asamblea de Representantes de los Colonos el «Instituto Cubano de Estabilización del Azúcar» ha surgido con los propios defectos de organización y carencia de funciones regladas específicas de que han adolecido, según entiende, los organismos creados anteriormente para conocer de los asuntos azucareros. Organizado por la Ley de 14 de mayo de 1931, Gaceta del día siguiente, y ampliado en su composición y funciones por el Decreto-Ley 522 de 18 de enero de 1936, Gaceta Extraordinaria No. 13 de enero 20, la simple lectura de dichos textos legales es suficiente para demostrar ante cuantos conozcan las peculiaridades actuales de la industria y del mercado del azúcar la inconsistencia de esa imputación.

Sujeta la entrada de azúcar en los Estados Unidos, nuestro gran consumidor, a un sistema de cuotas cuya vigencia alcanza apenas a 1937, aunque parece probable su prórroga; abocados a una conferencia mundial de los países productores y consumidores de azúcar bajo los auspicios de la Gran Bretaña, nuestro otro gran mercado, y bajo el signo de la incertdumbre la suerte de la producción y las regulaciones del consumo en otros países, se comprende claramente que el Instituto no pudo organizarse bajo normas más precisas que las contenidas en las dos leyes de referencia, las cuales contienen, no sólo disposiciones concretas sobre los extremos fundamentales del problema, como son el reparto de las zafras autorizadas y la composición del órgano de la industria, sino también un precepto ampliamente flexible, el Artículo X del Decreto-Ley 522 de 1936, por el cual se autoriza al Presidente de la República para reglamentarlo y para cubrir mediante Decretos Presidenciales las omisiones, conflictos y dudas que se adviertan al aplicar sus preceptos.

En última instancia, la imputación de la Asamblea de Representantes de los Colons, de estar justificada, que no lo está, cabría hacerla a los órganos legislativos, nunca al Instituto que no intervino en la discusión y votación de esas sus dos Leyes constitutivas.

EL SUPUESTO AUTO-NOMBRAMIENTO DEL DR. GARCIA BAYLLERES

Como si el hecho tuviera una trascendencia enorme, al examinar la que llama defectuosa organización del Instituto, el Presidente de la Asamblea de Representantes de los Colonos, señala como la primera grave anomalía que el doctor García Baylleres se designara a sí mismo Director General de ese organismo y miembro de la Comisión Liquidadora de la «Corporación Exportadora Nacional de Azúcar». El apasionamiento que preside el informe se destaca aquí con singular relieve, como vamos a demostrar.

1.—El doctor García Baylleres fué nombrado Interventor Oficial, Delegado del Gobierno en dicha Corporación, por Decreto 285 de 29 de enero de 1934, Gaceta de enero 31, como antes lo había sido el señor Porfirio Franca, por Decreto 1445 de 30 de agosto de 1933, Gaceta de septiembre 1ro.

2.—El Decreto-Ley 522 de 18 de enero de 1936 representa el acuerdo del Consejo de Secretarios en funciones de Poder Legislativo, y por lo tanto no es la obra del doctor García Baylleres.

3.—Por dicho Decreto-Ley se dispuso que formara parte del Instituto con voz y voto un Delegado del Gobierno, designado por el Presidente de la República, atribuyéndole carácter de Director General y por la primera de sus Disposiciones Transitorias se asignó esa función al Interventor-Delegado en la «Corporación Exportadora Nacional de Azúcar»; pero en el mismo inciso 2) del artículo VIII donde se crea el cargo de Director General se dispone que todos los miembros del Instituto desempeñarán sus funciones mientras no renuncien, **sean removidos,** fallezcan o se incapaciten.

4.—Por lo tanto, la designación del doctor García Baylleres como Delegado del Gobierno en el organismo encargado de los asuntos azucareros fué anterior en casi dos años a su designación para Secretario de Agricultura; y lo hecho en el Decreto-Ley 522, no por la persona a quien se inculpa sin razón alguna de auto-nombramiento, sino por el Consejo de Secretarios, fué ratificar su confianza al miembro del Gabinete que venía desempeñando esa Delegación, dejándolo sujeto, como a todos los demás miembros del Instituto, al cese por remoción.

REPRESENTACION DE HACENDADOS Y COLONOS EN EL INSTITUTO

El «Instituto Cubano de Estabilización del Azúcar» tiene como función aplicar las disposiciones vigentes sobre producción y venta de azúcares. Por lo tanto, parecía lógico que se integrara con quienes fabrican ese articulo, sin dar intervención a quienes suministran la materia prima, por los mismos fundamentos que si se tratara de regular la producción de zapatos no intervendrían en el asunto los abastecedores de pieles y suelas.

Sin embargo, en este caso, por la importancia que en la vida agrícola del país tiene el colonato y por sus estrechas vinculaciones a los ingenios, se le ha dado una representación sustancial de seis miembros, cifra contra la cual clama el informe que comentamos, pidiendo nada menos que la paridad, con total olvido de que en la industria azucarera es el ingenio quien representa la inversión grande y permanente de capital, y además quien en la inmensa mayoría de los casos, aporta las tierras y el dinero para el fomento de las colonias. Por lo mismo que se trata de regular intereses, santo y bueno que los colonos tengan su representación, pero es injusto que pretendan equipararla en número a la otorgada para los centrales, pues en semejante caso la igualdad resultaría totalmente anormal.

Se protesta también de que las designaciones se hagan mediante ternas, en vez de aceptar los nombramientos directos de los hacendados y colonos, y ello nos obliga a exponer, siquiera sea a grandes rasgos, las características del problema azucarero cubano desde el punto de vista de la distribución de la riqueza, por resultar ello necesario para refutar esa crítica.

Es sabido que en Cuba algo así como el 70 por ciento de la producción azucarera, computada en sacos elaborados, pertenece a empresas extranjeras dueñas de enormes centrales situados en las provincias de Camagüey y Oriente; mientras el 30 por ciento restante pertenece a empresas cubanas y lo integran una gran cantidad de pequeñas fábricas radicadas principalmente en las cuatro provincias más occidentales. Consecuencia de ello fué que la «Corporación Exportadora Nacional de Azúcar», por mandato legal, estuviera integrada con mayoría de miembros extranjeros, anormalidad que el Decreto-Ley 522 ha corregido.

Esa corrección se llevó a cabo dividiendo la representación de los ingenios dentro del Instituto en dos grupos: uno propuesto mediante votos a base de sacos elaborados, con evidente mayoría para las grandes empresas, y otro propuesto en votación de ingenios, sin tomar en cuenta su capacidad, con notoria ventaja para los pequeños centrales en manos cubanas. De este modo ambos intereses quedaron atendidos por igual sin preferencias enojosas.

En relación con los colonos se siguió un sistema parecido, pues se les concedieron otros seis miembros, a razón de uno por cada provincia, sin duda para impedir que de acumularse las designaciones en las provincias de Camagüey y Oriente o en las cuatro provincias occidentales se rompiera el equilibrio ponderado de fuerzas con que se quiso asegurar el funcionamiento del Instituto, sin caer en los errores del pasado. Nadie osará desconocer que los colonos cuyas plantaciones están adscritas a los grandes ingenios tienen intereses afines con los grandes productores, como en sentido inverso los de la Habana, Pinar del Río y Matanzas generalmente los tienen comunes con los pequeños ingenios.

Así establecida la composición del Instituto, se otorgó a cada grupo el derecho de proponer ternas para cada cargo, sistema usual en todos los países cuando se trata de integrar organismos oficiales o semi-oficiales con elementos extraídos de las actividades privadas. El hecho de que el Gobierno escoja entre tres nombres propuestos por los interesados no desvincula al representante de la clase que lo propone, y en cambio sirve para que el Poder Público pueda seleccionar serenamente los hombres que a su juicio respondan mejor a la finalidad perseguida, cosa que no siempre ocurre en organismos donde luchan intereses contrapuestos con bastante frecuencia, como ocurre entre los colonos y entre los hacendados.

Es decir, los colonos de cada provincia tienen un representante en el Instituto, cuando antes toda la clase sólo tenía dos miembros en ese organismo y en su antecesora la «Corporación Exportadora Nacional de Azúcar», únicamente uno. Cierto que los hacendados tienen doce miembros, pero si se hiciera el balance del capital que unos y otros tienen invertido en la industria azucarera, sería fácil demostrar que el perteneciente a los colonos, deducidos los préstamos que han recibido de los centrales, no alcanza a un 20 por ciento del total. En otras palabras, la representación otorgada al colonato, más que justa resulta ampliamente generosa, si se tiene en cuenta que se trata de regular la producción de azúcar y por ello de tutelar intereses económicos.

REPARTO DEL FONDO DE CUOTAS

En este caso el propio firmante del informe admite que el Instituto aconsejó al Gobierno sobre el reparto del Fondo de Cuotas, sin criticar sus consejos. La censura se basa en que habiéndose desatendido sus recomendaciones en algunos casos, no protestó contra ello. El señor Alvarez no ha tenido en cuenta que el último párrafo del artículo VII del Decreto-Ley 522 de 1936 atribuía expresamente al Jefe del Estado la distribución de dicho Fondo, reservando al Secretario de Agricultura únicamente la facultad de proponer y al Instituto tan sólo el derecho de ser oído. Inculparlo por no haber protestado contra el ejercicio de una facultad casi discrecional del Presidente de la República, equivale a inculpar al Comité Ejecutivo de la «Asociación de Colonos de Cuba» y al de la «Asociación Nacional de Hacendados», que tampoco protestaron, procediendo con acierto al asumir esa actitud.

De lo que se dice en el informe sobre aumentos indebidos de cuota y de privilegios inconvenientes, no queremos hacernos eco, como no sea para señalar que el reparto de las 15 mil toneladas a que se refiere la Base Séptima del artículo III del Decreto-Ley 522 fué confiado también discrecionalmente al Jefe del Estado, sin que el Instituto interviniera para nada en el asunto; y también para añadir que es muy fácil hablar de arbitrariedades e injusticias en materia tan compleja, convirtiendo en artículo de fe nuestra opinión personal, expresada genéricamente, para basar después en ella o en rumores que no se concretan una acerba crítica.

LA SUPER-PRODUCCION DE 1936

Según datos oficiales de la Secretaría de Agricultura, en 1936, se han producido 2.554.267 toneladas, o sean 39,267, que representan el 1.56% de exceso sobre los 2.515,000 toneladas que fué el volumen autorizado para la zafra. En 1935 ese volumen autorizado de la zafra fué de 2.315.000 toneladas, y se produjeron 2.537.948, o sean 222.948 de exceso, que representan el 9.62% de más. A pesar de ello, el señor Alvarez mantiene en su informe que este año la superproducción ha sido más grande, como si 39,267 toneladas fuesen más que 222,948.

Menos mal que reconoce los esfuerzos del Instituto por evitar que tal cosa ocurriera, y aun por lograr que los azúcares super-producidos fuesen objeto de destrucción, aplicándose a los infractores las correspondientes sanciones; pero este mismo detalle hace incomprensible que el asunto se traiga a colación en un informe que tiene por objeto censurar la política azucarera del propio Instituto.

RETENIDOS ESPECIALES PARA 1937

Habla también, en tono de censura, de que se autorizara la expedición de certificados retenidos para 1937 a fin de cubrir las cuotas asignadas a los Centrales «Sofía» y «Fajardo», que han recobrado su actividad industrial; al Central «Providencia», como aumento que le corresponde por haber adquirido la totalidad de la zona agrícola del antiguo ingenio «Nombre de Dios», y a los distintos centrales que recibieron asignaciones por el Fondo de Cuotas, para cubrir un aproximado de 20,000 sacos en que éste resultó inferior a lo calculado. Inclusive se refiere en términos altisonantes a los perjuicios que esos retenidos especiales han causado a colonos y obreros al reducir los promedios del precio del azúcar. A fin de evidenciar que el ataque es injusto y la acuciosidad con que se buscó el menor pretexto para censurar, formularemos las siguientes consideraciones:

a).—El total de esos retenidos especiales no llega a 100.000 sacos, de los cuales algo así como 7.500 toneladas exclusivamente gravitarán sobre la cuota americana. Ya puede suponerse hasta qué punto alterará el promedio esa cantidad ridícula, al resultar agregada a 501,983 toneladas retenidas con igual destino por el Decreto 192 de 3 de febrero de 1936, como parte de la zafra de este año.

b).—Adicionalmente, tales retenidos especiales han entrado a ser factor a fines del mes de mayo, o sea después de terminada la zafra en la totalidad de los ingenios; esto es, cuando su influencia en los promedios, aun siendo infinitesimal, no afectará salvo contadísimas excepciones, si las hay, a las clases trabajadoras y a los colonos.

c).—Olvida el señor Alvarez que las cuotas cubiertas con esos retenidos especiales se ampararon en esa forma por la sencilla razón de que, distribuída ya toda la zafra autorizada entre los ingenios cuando las mismas se concedieron, resultaba esa la única fórmula viable y además justa. Efectivamente, esos retenidos especiales gravitarán el año que viene a prorrata sobre todos los ingenios, inclusive aquéllos que reciben esa clase de certificados, como hubiesen gravitado este año en igual forma, reduciendo la cuota básica de de cada ingenio, de haberse incluído en el reparto inicial.

d).—Dos ingenios más que muelen merced a esa medida, «Fajardo» y «Sofía», representan dos centros más de actividad para las clases trabajadoras, para los colonos de esas comarcas y para la vida económica del país. Todo esto se olvida en el informe para referirse tan sólo a los perjuicios que se causarán el año que viene a «respetables intereses» por restarles entonces lo que debió restárseles este año, y no se les resfó precisamente para no crearles dificultades.

EL DECRETO-LEY 799 DE 1936

Cuando funcionaba la «Corporación Exportadora Nacional de Azúcar», sus gastos y los del Instituto se pagaban con cargo a las recaudaciones por el impuesto de 11 centavos sobre cada saco que estableció la Ley de 15 de noviembre de 1930, exactamente lo mismo que ahora sucede; a pesar de lo cual el señor Alvarez ve en ello una grave anormalidad, sin perjuicio de pedir que el Instituto continúe, aunque reorganizado a gusto de los colonos, silenciando con qué fondos se cubrirían en ese caso sus necesidades. No creemos que, en su opinión, sea una enormidad pagarlos con cargo al impuesto de referencia mientras subsista su composición actual, y en cambio resulte cosa lícita hacer exactamente lo mismo una vez reorganizado a su satisfacción.

Por cierto que atribuye al doctor García Baylleres la paternidad del referido Decreto-Ley 799 de 1936, olvidándose de que el mismo significa una medida legislativa del Consejo de Secretarios, y no un acto presidencial a propuesta del Secretario de Agricultura.

En cuanto a que el Gobierno haya querido captar una parte de los productos de ese impuesto para cubrir necesidades de la Nación, no es acto del Instituto, ni éste lo propuso, ni tiene nada que ver con el asunto.

LOS CASOS DE LOS CENTRALES «LIMONES» Y «LA JULIA»

Se hace objeto de crítica el traspaso de la cuota de «Limones», propiedad del Estado, al Central «Santa Amalia», con beneficio para el Erario nacional porque no fué gratuito, y se censura al Instituto por no haberlo impedido, basándose en que la zona propia de dicho ingenio apenas tiene 2.000.000 de arrobas.

Olvida el señor Alvarez que por zona agrícola de un central no se entienden sus tierrras propias, ni siquiera con la adición de las que controle mediante arrendamientos, sino toda la que habitualmente lleva sus cañas a su batey para ser molidas. Precisamente en esa consideración se han basado numerosos colonos libres para obtener cuotas individuales de producción con cargo a los ingenios donde antes molieron. Por lo tanto, si las cañas molidas en «Santa Amalia» al amparo de la cuota de «Limones» proceden de la zona que normalmente abastecía a éste de materia prima cuando estaba en plena actividad, no hay motivo para censurar, y esto es lo que ha debido investigarse antes de criticar.

En cuanto al caso del Central «La Julia», consistente en asignar 5,000 sacos adicionales al «Mercedita» como adquirente de la zona agrícola de aquél, fué asunto resuelto por el Gobierno, sin intervención del Instituto y a petición precisamente de los colonos de esa comarca. Resulta gracioso que el señor Alvarez, colonos de la Prov. de Camagüey y Presidente de la Asamblea de Representantes del Colonato, critique esa medida solicitada por colonos de la provincia de la Habana, y más curioso todavía que saque a colación el caso como uno de los fundamentos para retirar del Instituto, que no intervino en el asunto, los colonos miembros del mismo.

LOS EXCESOS DE BUENA FE

Dícese también en el informe comentado que el Secretario de Agricultura saliente doctor García Baylleres, por Decreto 1380 de 1936, FIJO LOS CENTRALES QUE A SU JUICIO HABIAN ELABORADO DE BUENA FE AZUCARES EN EXCESO, ordenando al Instituto que les entregara certificados de identidad como retenidos especiales para 1937.

Otro caso de apasionamiento infundado. Por el Decreto 1380, tomándose en cuenta la distinción establecida por el Instituto respecto de los azúcares producidos en exceso, no son el propósito de super-producción sino como consecuencia de varios factores, principalmente de la segregación tardía de las cuotas de colonos libres, se autorizó al Secretrio de Agricultura para que legalizara la situación de tales frutos, inclusive en beneficio de los colonos cuyas cañas sirvieron para elaborarlos; pero no se mencionó un solo ingenio, y lo que es más importante, la autorización tampoco fué ejercitada por el Secretario saliente, dejándola en pié para que de ella hiciera su sucesor el uso que estimara conveniente.

Por lo tanto, decir que por ese Decreto llegó **hasta a fijar cuáles ingenios habían actuado de buena fé,** resulta ciertamente incomprensible, pues para que el error no tenga fundamento alguno es lo cierto que, lejos de utiliar esa autorización, el nuevo Secretario de Agricultura ha pedido y logrado que se derogue el Decreto de referencia, a virtud de lo cual nunca ha llegado a decidirse por la Secretaría de Agricultura qué ingenios obraron sin el propósito de superproducirse.

CONSIDERACIONES FINALES

Promulgado el Decreto-Ley 522 de enero de 1936, coincidiendo con el inicio de la zafra, el Instituto tuvo que consagrar todo su tiempo a regular su aplicación, principalmente en obsequio de los colonos libres, y a petición expresa de los colonos—según consta en acta— y resultó materialmente imposible que atendiera a la modificación de sus Estatutos dentro del plazo de 30 días. Parécenos que era más importante resolver los problemas susceptibles de entorpecer la molienda de las cañas y el manejo de los azúcares, principalmente en beneficio de los colonos libres, que llenar esa función reglamentaria. A nombre de los colonos, la clase más favorecida con esa actitud, se hacen cargos al Instituto como consecuencia de ello. Si hubiésemos tomado el camino opuesto, se nos acusaría de perjudicar a los colonos. Preferimos la censura que se nos hace, pues a la postre el mal no ha redundado en daño de nadie, mientras que seguir el camino contrario sí hubiese causado males muchas veces irreparables.

Después de todo, salvo uno o dos casos, si es que llegan a ser pares, las votaciones del Instituto han sido siempre mixtas de hacendados y colonos en pro o en contra de los asuntos debatidos, demostración concluyente de que, no obstante contar con doce hacendados y sólo seis colonos, nunca ha prevalecido el espíritu ciego de clase, sino el criterio honesto de cada miembro imparcialmente expuesto. De ello se infiere que la conducta del Instituto ha debido ser normal, cuando ha contado con la colaboración afirmativa de los representantes del colonato.

Para concluir: de todo el informe no queda un solo cargo en pie contra el Instituto, principalmente porque los formulados se refieren a la política del último Gobierno Provisional y a su Secretario de Agricultura. En este extremo, el señor Alvarez, luchador brillante en la política partidarista, o la Asamblea que preside, pueden tener puntos de vista y opiniones propios y defenderlos con legítimo derecho; pero también en este caso, según resulta de cuanto expuesto queda, tendrán que buscar para sus críticas respaldos más sólidos que los utilizados después de larga búsqueda.

Habana, junio 8 de 1936.

(Fdo.) José Manuel Casanova.

El Consejo Supremo del Alma Máter en sesión permanente

El Dr. San Miguel Pagés ha sido nombrado Decano de la Esc. de Ciencias Comerciales

Ayer tarde se reunió, conforme habíamos anunciado, la Escuela de Ciencias Comerciales, al objeto de designar la persona que había de sustituir en el decanato de la misma al señor Fernández Cepero.

Resultó electo, en definitiva, para dicho cargo el doctor Sergio San Miguel Pagés.

El claustro de dicha escuela acordó en la propia reunión hacer un estudio del proyecto de ley presentado al Senado para la reorganización de la enseñanza.

SE REUNIO EL CONSEJO SUPREMO.— También se hubo de reunir ayer el Consejo Supremo de la Universidad para comenzar a estudiar el proyecto de ley a que antes aludimos.

La sesión duró más de dos horas, decidiéndose consultar previamente a los claustros de las distintas escuelas a fin de poder después emitir una opinión.

El Consejo acordó asimismo declararse en sesión permanente durante todo el tiempo que dure el estudio de referencia.

ACUSADO UN COMANDANTE DE BOMBEROS DE EXIGIR DINERO A UN INDUSTRIAL

El coronel Díaz de Villegas, Jefe del Cuerpo de Bomberos, envió ayer al Juez de Instrucción de la Sección Segunda, las actuaciones sumariales de un expediente seguido contra el comandante de dicho Cuerpo Anselmo Lozano Marino, por un delito de exigencias de dinero al comerciante Marcelino Freyre, de Concha 21.

Se hace constar además en la denuncia, que Lozano para dejar instalar unos tanques de combustible en el comercio de Freyre, le pidió cierta suma de dinero, siéndole entregado un cheque que cobró en el bar situado en Agua Dulce y Jesús del Monte.

En vista de ese hecho, el comerciante Freyre dió cuenta al señor Alcalde Municipal, quien ordenó la correspondiente investigación.

En el Juzgado se ha radicado la correspondiente causa.

Lea ¡ALERTA! al mediodía. Un periódico al alcance de todas las mentes y todos los bolsillos

Pagan los turistas impuestos sobre el licor en New York

Los traficantes les engañan para que compren. Se trata de evitar ese censurable negocio

ALBANY, Nueva York, junio 8. (AP.)—El Comisionado del Impuesto sobre la renta del Estado de Nueva York, Mark Graves, reveló hoy que ha pedido la cooperación del Gobierno Federal para proteger a los turistas contra las supuestas declaraciones aviesas de los traficantes en licores de Cuba y de las islas del Mar Caribe.

El Secretario de Estado, Hull, y el Secretario de Comercio, Roper, han trasmitido órdenes, según dijo Graves, a las oficinas consulares americanas para que informen a los traficantes en licores que los residentes en el Estado de Nueva York están sujetos al pago de un dolar por cada galón de licores que importen de esos países.

Los citados departamentos han procedido a hacer esa notificación, en vista de las quejas de los turistas, quienes se sorprenden al llegar a Nueva York de que se les pretenda cobrar ese impuesto, pues los vendedores de licores de los países del Caribe les han informado que tienen derecho a introducir en los Estados Unidos hasta cien dólares de licores libres del pago de todo impuesto.

UN PROCESADO

Mario Sampedro, fué procesado por el Juez de Instrucción de la Primera, en causa por estafa, señalándole fianza de mil pesos.

HOY CONOCERA LA ALTA CAMARA UN MENSAJE DEL EJECUTIVO EN RELACION CON LAS SUBASTAS

La moción Verdeja creando una comisión especial que redacte la ley constitucional pasó otra vez a los Comités Parlamentarios. Hubo dos sesiones: pública y secreta

Doble sesión: pública y secreta, celebró ayer tarde el Senado.

Presidió el doctor Federico Laredo Brú, vicepresidente de la República, ocupando su escaño el señor Justo del Pozo, presidente de nuestro máximo cuerpo colegislador.

Al pase de lista respondieron 25 senadores y se abrió la sesión pública con la lectura del acta anterior, respecto a la cual hubo de solicitar uan aclaración el doctor Albanés, manifestando que últimamente se había celebrado una sesión pública y una secreta, y que el reglamento de la Alta Cámara establecía que las actas debían leerse en la sesión siguiente.

El senador Alonso Pujol le hubo de contestar que la práctica congresional era leer el acta de una sesión secreta en la subsiguiente sesión secreta, criterio que fué aceptado en definitiva por el Senado.

Dicho cuerpo colegislador se dió por enterado de las comunicaciones dando cuenta de haberse constituído las últimas comisiones permanentes y del escrito de la comisión de Peticiones y Concesiones detallando todas las suscrittas por particulares que se había recibido durante el mes de mayo, acordándose repartir copias.

Las demás comunicaciones: interesando la rápida adopción de la Ley de Amnistía, solicitando que se deje sin efecto el decreto del Secretario de Hacienda sobre cobro por concepto de transporte terrestre, recabando la derogación del decreto-ley 812, de cuatro de abril de 1936, a solicitud de los veteranos, y pidiendo un crédito para terminar la construcción del hospital de Unión de Reyes,, pasaron a las comisiones de Códigos, Transportes Terrestres, Códigos y Beneficencia respectivamente.

El escrito de la comisión de Códigos designando asesores para la misma a los doctores Mario Díaz Cruz y oJsé Agustín Martínez, quedó sobre la mesa, a petición del senador José M. Gutiérrez, para ser tratado en sesión secreta, inmediatamente después de terminar la pública.

De acuerdo con nuestros informes en esta última acordó la Alta Cámara que sólo se puede designar ponentes de leyes a los miembros de las comisiones permanentes y que, cuando estas quieran asesorarse sobre cualquier particular, deberán abrir informaciones especiales.

La proposición de ley del senador Saladrigas disponiendo que las resoluciones dictadas por el Secretario del Trabajo sobre reposición de empleados u obreros se cumplan por los patronos dentro de un plazo de cinco días fué enviada a las comisiones de Códigos y Reformas Sociales, y la del senador Rosado creando la Caja General de Jubilaciones de Empleados y Obreros de Empresas de Ferrocarreo, Tranvías y de Transporte Terrestre, pasó a las de Códigos, Transportes, Terrestres y Reformas Sociales, a esta última a solicitud del senador Gonzalo del Cristo.

Sobre su proposición de ley hubo de hablar el senador Rosado para onsignar que no se trataba de nada nuevo, sino de la le promulgada en el año de 1939 con las reformas que le habían sugerido los propios interesados. En nombre de ellos, que se encuentran pasando miles de privaciones por el mal estado de la Caja, pidió que se dictaminara el proyecto a la mayor brevedad.

Las proposiciones de ley de los senadores Gutiérrez y Campanería, concediendo créditos de cuatrocientos mil, dosciento mil y cincuenta mil pesos, para la construcción de la carretera sur de la provincia de Matanzas, una carretera auxiliar que una los pueblos de Martí y Máximo Gómez con la

TOS de los Niños
Coqueluche
y Tos Nerviosa
CURA asegurada por el verdadero
JARABE MONTEGNIET
M. DELALANDE,
37, Av. Marceau
PARIS

666 Domina el PALUDISMO en tres días.
CATARROS en un día.
Líquido- tabletas, Salve Ungüento Gotas para la nariz
Tónico y Laxante.

POLVOS DE ABISINIA
EXIBARD
Sin Opio ni Morfina
Muy eficaces contra
ASMA
Catarro — Opresión
y todas afecciones espasmódicas de las vías respiratorias.
35 Años de Buen Éxito. — Méd. Oro y Plata.
Docteur H. FERRE
28, rue Richelieu
PARIS
TODAS FARMACIAS

FARMACIA DROGUERIA DE "JOHNSON"
DE TURNO LOS LUNES
obispo nº 30 TELEFONO-A-2129.

LA MAYOR
35 EDIFICIOS
700 EMPLEADOS
SARRA
DROGUERIA
ABIERTA TODOS LOS DIAS
TODA LA NOCHE LOS MARTES
A-8026 A-3641

FARMACIAS

de turno hoy

MARTES

DESDE BAHIA A PASEO DE MARTI (PRADO)

Compostela No. 162 .. .. .. A-9555
General Aguirre Animas) 1. M-5557
República del Brasil (Teniente Rey) 41 A-1106 y A-8026
Tejadillo No. 38 .. .. M-1129

DE PASEO MARTI (PRADO) A P. VARELA (BELASCOAIN)

Antonio M. Lazcano (Manrique) 7 .. .. M-4231
Ave. S. Bolívar (Reina) y M. Lazcano M-5229 y M-1229
Ave. República (San Lázaro) No. 203 .. .. A-4268
B. Massó (Escobar) y M. Gorgas (Virtudes) M-5020 y M-5022
E. Palma (Consulado y Colón M-4640
Figuras y Lealtad .. ..

¿por lo menos....

En el escaparate de todo hombre debe haber, por lo menos dos trajes blancos.-Es una necesidad en verano para asistir a las fiestas deportivas y sociales.

Presentamos, como es nuestra norma, modelaje completo, tanto en estilos rectos como cruzados.

Esperamos su grata visita.

Antigua Casa de J. Valles

SAN RAFAEL E INDUSTRIA

DEFUNCIONES OCURRIDAS EN LA HABANA EN LAS ULTIMAS 48 HORAS

Micaela Martínez Sardiñas, blanca, 4 años, Hospital Calixto García, Obstrucción intestinal.

Julián O-Farrrill, negro, 34 años, Hospital Mercedes. Ulcera gástrica.

Carmen Mederos Hernández, negra, 18 años, Estrella 42, Bronquitis crónica.

Felicia García Martínez, blanca, 4 meses, Tulipán 16. Enteritis.

Agustina Kesser, negra, 60 años, H. de Paula, Lesión orgánica del corazón.

Francisco Chang, Amarillo, 38 años, Hay 20. Bronquitis crónica.

Mercedes Piedra, blanca, 5 meses. P. Y. Aguilera, 86. Hipertrofia del Timo.

José María García Prado, blanco, 2 años. Hospital Mercedes, Encefalitis.

Ernesto Espinosa, mestizo, 50 años, Primer Centro de Socorro Tuberculosis pulmonar.

María Mendive, blanca, 70 años, Tulipán 30 Nefritis crónica.

Regla María Rendón López, negra, 1 año, San Joaquín M. Miocarditis aguda.

Pilar Díaz Mujica, blanca, 46 años, Cerro 440, Cáncer del útero.

Gaspar Escudero Ramírez, blanco, 18 años, Príncipe 7-A Edema pulmonar.

Leovigildo Peñalver, negro, 29 años, Escobar 228 Granulia tuberculosa.

Ventura Rodríguez, mestiza, 80 años, Porvenir y Hospital, Asistolia.

María Medina, blanca, 79 años, Prin 20. Angina de pecho.

Eustasio García, blanco 31 años, H. C. García. Traumatismo por caída.

Gregoria Carballo Tusté, negra, 86 años, Quiendo 79. Endocarditis.

Miguel Castro Bregón, mestizo, 67 años, Parque letra B. Enteritis.

María Pérez Alvarez, negra, 45 años, Hospital C. García. Tuberculosis pulmonar.

Herminio Basallo Alvarez, mestizo, 37 días, Hospital Infantil. Bronconeumonía.

Esperanza García Núñez, blanca, 52 años, N, de la Torre, Cirrosis hepática.

Dulce M. Oceguera, mestiza, 3 años, Hospital Infantil. Gastro enteritis.

Manuel Mosquera Rodríguez, blanco 65 años Hospital C. García. Bronquitis catarral.

LUNES

Félix Jinez Gayín, blanco, 60 años, Hospital C. García. Arterio esclerosis.

Chefo Lock, Amarillo, 60 años, Q. Kow Kong, Hemiplegia.

Benito Valdés, blanco, 25 años, 1er Centro de Socorro. Suicidio por veneno.

Caridad Febles Solís, blanca, 7 meses, Luyanó 86, Bronconeumonía.

Felipe Perdomo Mesa, blanco, 47 años, Hospital Las Animas, Fiebre tifoidea.

Carmela Martín Fernández, blanca, 17 años, Florida 39, Tuberculosis pulmonar.

Berta Mateo Suárez, blanca, 2 años Municipio 42, Bronconeumonía.

Luisa Fernández González, blanca, 22 años, diez de octubre 41 8. Bronconeumonía.

José Fernández Sánchez, blanco, 39 años Sanatorio La Esperanza, Tuberculosis pulmonar.

María Oliveros Segner, blanca, 56 años, E. Vedado, 117, Carcinoma oseo

Amparo Delgado Márquez, blanca, 62 años, Sitios 157, Enfermedad orgánica del corazón.

Clara Rodríguez Crespo, mestiza, Concordia 169, Diabetes escarina.

José Pañeda Sánchez blanca, 69 años, San José 5. Hepatitis

Dolores Conde Viena, blanca, 70 años, San Lázaro 297, Carcinoma de la mama.

Antonio Moreira López, blanco, 36 años Sanatorio La Esperanza. Tuberculosis pulmonar

Leopoldo de la Campa, blanca, 61 años, Carlos III, número 12. Aortitis.

Antonio Collazo Llerena; mestizo; 42 años; Hospital C. García; embolia cerebral.

Florentino Acuña Acuña, mestizo, 67 años, Concordia 46, Embolia cerebral.

José Cartaya Fernández. N., 56 años, Hospital Calixto García, pleuritis.

Isabel Elizarde, N., 51 años, San José 134, tuberculosi pulmonar.

Evaristo Cairo; mestizo. 62 años; H. Calixto García; enteritis crónica.

Antonia Almada Rodríguez, blanca. 80 años, Estévez 100, Bronquitis crónica.

Adelina de Armas Pereda, blanca. 15 años, Hospital C. García, Tuberculosis pulmonar.

Pedro P. Marín Martínez, negro, 41 días, Hospital Infancia, Peritonitis.

—¡QUE BIEN ESTAS! TE FELICITO ¿A QUE SE DEBE ESE CAMBIO?

—PUES CHICO ESE MILAGRO SE DEBE A LA "PEPSINA Y RUIBARBO BOSQUE" QUE ME HA CURADO LA DISPEPSIA.

alíviese los DOLORES REUMATICOS frotándose con ABSORBINE JR.

Frótese con un poco de Absorbine. Alivia pronto los dolores reumáticos y musculares, porque penetra. Es una preparación a base de óleos esenciales —muy eficaces para el reumatismo y las neuralgias.

CRONICA HABANERA

ELDA MARGARITA MACHADO

NUEVO COMPROMISO.—En el día de mañana, fecha de su onomástico, será pedida en matrimonio Elda Margarita Machado, para el caballeroso y simpático joven Raúl Benavides y Morel.

La petición la hará la madre del novio, la distinguida dama Teresa Morel viuda de Benavides, al padre de la novia, el señor Rufino Machado.

Al consignar tan grata nueva, nos place enviar nuestra felicitación a los jóvenes prometidos.

Enhorabuena.

LA SEÑORA VIUDA DE AGUILERA.—Se encuentra gravemente enferma desde hace varios días la distinguida dama Isabel Raymond viuda de Aguilera, figura venerable de nuestra sociedad.

A pesar de los muchos cuidados que se le prodigan en todos momentos, la enfermedad de la señora viuda de Aguilera, agravada por los achaques de los años, hace temer un fatal desenlace.

La sociedad habanera, en cuyo seno se halla tan bien relacionada la familia Aguilera, se interesa vivamente por el estado de la enferma

VIAJEROS DISTINGUIDOS.-Ayer embarcó por la vía aérea rumbo a Nueva York, después de una corta estancia en la Habana, la distinguida dama May Medina viuda de Govín.

—A bordo del vapor «Cuba» embarca hoy, en horas de la mañana, la bella y gentilísima señora Otilia Bachiller de Camp y su madre política, Mrs. Camp, quienes vuelven al sur de los Estados Unidos, donde residen.

La señora Bachiller de Camp lleva consigo a su hija, la lindísima señorita Otilita Morales Bachiller, tan admirada en nuestros salones.

—Se encuentran de regreso de su viaje al Norte, la señora Margarita Rayneri viuda de García Vélez, tan gentil, y su hija Margarita, la bella señorita.

—Ayer ha llegado a nuestra capital para pasar las vacaciones con sus padres, el inteligente joven Gabriel Aurioles, que cursa su carrera en la Universidad de Tulane.

EN EL COUNTRY.—Uno de los tes más animados y más concurridos de la temporada fué el del domingo último en el Country Club.

Un público selecto y muy numeroso invadió la terraza que aparecía más bella que nunca.

La orquesta Habana Casino amenizó el baile.

Entre los parties citaremos los siguientes.

El Ministro de Italia, Excmo. señor Nicola nob Macario y su gentil esposa Clelia de Macario, en una mesa con el Marqués y la Marquesa de Valle Siciliana; Salomón Maduro y Bibi de Lima de Maduro; Primitivo del Portal y Justina Monteagudo; Henry Senior y Elsa Penso de Senior; Ignacio del Valle y Rosa Perdomo de del Valle; Tomás Machín y Salomé Santamarina de Machín; Manolo Rodríguez y Aída López de Rodríguez; Pancho Juarrero y Gloria Erdmann de Juarrero y José Salazar y Lala Layné de Salazar.

Tres parejitas en otra mesa.
Josefina Giménez y
Mayito Mendoza.
Hortensia Colás y
Mario Arellano.
Ofelia de la Cruz y
Paco Mendieta.

Un party de matrimonios jóvenes que formaban el doctor Jorge Alfredo Belt y Alicia de Cárdenas; doctor Ricardo Morán y Lila Forcade; José Manuel Coroalles y Elena de Cárdenas; doctor Joaquín Viñals y Mercy Taquechel.

El doctor Ricardo Repilado y su interesante esposa Ofelia Cabrera en una petite table.

Y en otra los distinguidos esposos Salvador Fondón y Carmelina Laurrieta con Marcelino García y señora y la respetable dama Cuca Blanco viuda de Laurrieta.

Dos conocidos matrimonios Gonzalo de Varona y Josefina Mencía y José Ferrer y Millie Mendoza.

El doctor Ramón García Mon y señora Carmen Fernández Valle.

El señor Alberto Belt y señora Bebita Alonso.

Los esposos Eugenio Silva y Julieta Cadenas con la encantadora señorita Otilia Silva.

Bernardo Jorge y Josefina Cepero con Mr. y Mrs. John L. Newkerk.

Mr. y Mrs. John A. Thompson.

El doctor Andrés G. Weber y su gentil esposa Conchita de Cárdenas en otra mesita.

El señor Fernando C. Mesa y señora Renée Dabney con el señor Gómez Cueto y señora Mary C. de Gómez Cueto.

Una mesa con tres parejitas.
Sylvia de los Reyes y
Luis Weber.
Chicha Jorge y
Luis Santeiro.
Angelina Ariosa y
Manolo de la Cruz.

El doctor Pedro Montalvo y su esposa Carmelina Tarafa en otro party con la interesante Julita Pla.

Raul Deetjen y Pura de las Cuevas de Deetjen con Gloria de las Cuevas.

Dos matrimonios distinguidos, Etanislao del Valle y Paula Goicoechea y Fermín de Goicoechea y Ana María Sánchez Culmell.

En un party las bellas señoritas Alicia Valiente y Cristina Kindelán con los simpáticos jóvenes Mario Franca y Raúl Arango.

La señorita Olga Thompson, tan encantadora, con su prometido el joven Alin Suero en otra mesa.

Por último una mesa animadísima con tres parejitas:
Nina Gómez Diago y
Gustavo de los Reyes.
Ofelia López Bosque y
Arturo Sosa.
Gloria Mencía y
Filiberto Rivero.

MARTES DE «LA CAMPANA».—Continúa muy favorecido por nuestros elementos distinguidos la simpática casita criolla de la Calzada de Infanta.

Puede decirse de «La Campana» que es el lugar de moda en la actualidad por todas las noches constituyen sus fiestas lucidos acontecimientos.

Hoy es martes de moda.

Y por lo tanto habrá gran afluencia de público.

El show, magnífico en todos sus números, y el baile, amenizado por dos orquestas, contribuirán a la animación de la noche.

Después del cine «La Campana», es el obligado rendez vous.

EL ALMUERZO DE MAÑANA.—En el Habana Yacht Club tendrá efecto mañana, miércoles, un almuerzo, organizado por las amigas de la señorita Gloria Falcón, para despedirla de la vida de soltera.

La señorita Falcón, muy graciosa y muy bonita, contraerá matrimonio el próximo sábado, con el conocido joven Octavio Verdeja.

El almuerzo resultará animadísimo.

EL DOCTOR NUÑEZ PORTUONDO.—Desde ayer se encuentra de nuevo en su domicilio, bastante mejorado de la operación de apendicitis a que fué sometido recientemente, el distinguido cirujano, doctor Ricardo Núñez Portuondo.

Practicó esta operación el que fué su discípulo predilecto, doctor José Lastra, hoy notable cirujano, al que felicitamos muy sinceramente por el magnífico éxito obtenido.

LEOPOLDO DE LA CAMPA.—En la mañana de ayer, rodeado de cariños y cuidados, exhaló el último suspiro el señor Leopoldo de la Campa, persona muy conocida en nuestros círculos comerciales y sociales.

Con su atribulada viuda, la señora María Julia Fernández, lo llora inconsolable su única hija, la señorita Leopoldina de la Campa.

En horas de la mañana de hoy se verificará el sepelio.

Descanse en paz.

BODAS DE PAPEL.—El sábado cumplieron un año de casados los jóvenes esposos Odilia Echazarreta Mulkay y José Gerardo Fernández.

Recibieron, con tal motivo, innumerables felicitaciones.

EL DOCTOR RICARDO OTEIZA.—Tenemos un saludo en la fecha de hoy para el doctor Ricardo Oteiza y Setién, joven y distinguido letrado.

También está de días el doctor Ricardo Santana y Rivero, cirujano dentista.

Felicidades.

(Continúa en la página SIETE)

JOYERIA "LE TRIANON"
SAN ANTONIO
REGALOS DE DISTINCION
acabados de llegar, con la última expresión de novedad y originalidad y a precios muy económicos.
desde $1.00 a $10.00
La Casa de los REGALOS ARTISTICOS
Salvador Fondón: Galiano 91

Ya empiezan las vacaciones para los muchachos y es necesario proveerlos de ropa fresca y ligera que les permita el disfrute, sin molestias ni sofocaciones, de la vida en el campo o la playa.

La venta "Junio, mes del cliente" les ofrece a ustedes, señoras mamás, toda clase de ropa infantil —interior y exterior—, en telas de superior calidad, esmeradamente confeccionada y a los precios de que son ejemplo elocuentísimo los textos que siguen:

1—Traje corto, de crash de hilo jaspeado sobre fondos beige y azul. De 2 a 7 años 0.95
(De 8 y 9 años, 1.05)

2—Traje largo, de crash de hilo puro, en 6 modelos diferentes. De 3 a 9 años 1.75

3—Pantalón bombacho. de crash de hilo jaspeado. De 8 a 14 años 0.80

3—Camisa de vichy, clase superior, blanca y en colores, 3 por 0.95

4—Traje largo, de crash de hilo jaspeado, en 5 modelos muy originales. De 3 a 9 años 1.29

5—Traje largo, de warandol superior indesteñible, en pastel, beige, etc. (6 modelos distintos). De 2 a 7 años 0.95

Otros artículos, no ilustrados

Camisas de punto de seda (media manga) en los colores prusia, carmelita, vino, blanco, etc. De 8 a 16 años 0.45

Pantalones largos, de dril a listas y a pequeños dibujos. Corte perfecto. De 6 a 12 años 0.85
(De 14 a 16 años, 0.95)

Trajes cortos, de crash de imitación a hilo, sin mangas. Una variedad enorme de modelos. 2 trajes por... 0.90
(Con media manga, 2 por 1.10)

Trajes de playa, de dril superior blanco, satinado, con media manga y pantalón largo. De 6 a 8 años .. 1.55
(De 9 a 14 años, 1.65.)

"Junio, mes del cliente": una venta seria, una venta que entusiasma y satisface

LA FILOSOFÍA

M.E.C.D. 2016

Selecciones CAPITOLIO presenta en
PAYRET el JUEVES 18
con Lina YEGROS - Ramón de SENTMENAT
Juan de LANDA y el niño "CHISPITA"
en
"EL SECRETO DE ANA MARÍA"

ESCENARIO y PANTALLA

«ENCANTO»: «ORO MALDITO»

La colonización de la California es una de las grandes peripecias de la historia americana. En su centro se destaca vigorosa, dinámica, patética, la figura de Juan Augusto Sutter.

Sutter nace el año 1804 en un pueblo de Suiza, cercano a Basilea. Implicado en varias causas criminales, embarca en 1834 para Nueva York. Allí ejerce diversos oficios. Luego se establece en Missouri, en una pequeña granja.

Pero su espíritu inquieto no se aviene al sedentarismo del granjero. La palabra «Oeste», que se pone entonces de moda, suena en su oído con seductor tintineo. En 1838 Sutter organiza una excursión hacia el Poniente, partiendo con su vagón cerrado y con un grupo de hombres audaces desde Fort Independence.

El viaje, a lo largo del desierto primero y, luego, entre derriscaderos y montañas, es una épica jornada. Hay que tener el temple y la fortaleza física de Juan Augusto Sutter para no arrepentirse o perecer a la mitad del camino. Al fin, la extenuada caravana llega a Vancouver. De allí Sutter pasa a las Islas Sandwich y de éstas a la tierra firme, de nuevo, donde se entrevista con el Gobernador mexicano de California y obtiene de él una autorización para colonizar grandes áreas de terreno fértil, que el infatigable «pioneer» ha de bautizar, en homenaje a su patria, con el nombre de Nueva Helvecia.

Sutter funda en aquellas tierras un gran emporio agrícola. Pero cuando ya ha logrado convertir en magníficas huertas y en productivas granjas lo que eran llanuras salvajes y selvas intrincadas, uno de sus servidores descubre arenillas de oro en uno de los ríos que irrigan sus posesiones. Sutter trata de mantener en secreto el hallazgo; mas ello es imposible. La noticia se difunde como la llama y en pocas horas toda la colonia arde con la fiebre del oro. Todos los campesinos abandonan sus puestos y se desplazan hacia los manaderos del rico metal. Nadie reconoce autoridad ni ley. De todas partes del mundo afluyen los sedientos de oro hacia las tierras auríferas colonizadas por Sutter. Las plantaciones son holladas, las bestias mueren de inanición, los campos abandonados dan una triste sensación de catástrofe. El oro, con su mágico imperio, lo domina todo. Sutter nada puede contra aquel desbordamiento universal de la codicia humana. Decide replegarse y esperar, en compañía de su mujer y de sus hijos, que han llegado ya de Suiza.

Cuando el Gobierno Federal pone orden en el desorden, Sutter opta por reclamar ante los tribunales los terrenos que le han sido usurpados. Es la etapa decadente y leguleya de su vida de «pioneer». Es la etapa delirante y patética de un vida audaz y aventurera, que no había reconocido antes más ley que la propia. Al fin, Sutter muere en una de las escalinatas del Capitolio de Washington, mientras espera inútilmente que una ley del Congreso norteamericano reconozca su derecho sobre las tierras californianas. Ultimamente no le quedaba de sus años de triunfador más que el remoquete de «general», que los muchachos le daban con un aire más bien burlón que respetuoso.

Esta es la vida de Juan Augusto Sutter, esquemáticamente expuesta. Blaise Cendrars nos la ha narrado en un estilo nervioso y sugestivo, lleno de fuertes pinceladas dramáticas y transido de un noble aliento poético. La película estrenada ayer en el «Encanto» está basada en esta biografía del autor de la «Antología Negra», si bien altera muchas partes e introduce no pocos elementos nuevos, algunos acertados, otros de positivo mal gusto. Entre estos últimos hay que citar la impertinente intervención cómica de ese Perkins, compañero del colonizador, que no hace más que «americanizar» el «film».

A pesar de ciertas desviaciones del texto original, la película conserva el interés de la narración, y Edward Arnold, actor excelente, logra concentrar la atención sobre la versión que nos da del personaje.

«Oro maldito» tiene además la ventaja de que con ella volvemos al cine cine, al cine como acción y como fiesta visual, predominantemente, después de una serie de producciones desnaturalizadas que hemos visto en estos últimos días.

Francisco ICHASO.

NOTAS

«SU SEÑORIA SE DIVIERTE» EN EL RIVIERA

Hoy, conjuntamente con Campoamor, se estrena en Cuba, en este elegante teatro, la divertidísima, original y regocijante comedia titulada «Su Señoría se divierte», en la que todo un señor obispo se convierte en G-Men. Son sus intérpretes, el gran actor de carácter, gloria del teatro norteamericano, Edmund Gwen, Maureen O-Sullivan, Norman Foster y Reginald Owen. También se estrena la copia totalmente hablada en español, «Dos fusileros sin balas», por los reyes de la risa, Stan Laurel y Oliver Hardy. Los precios para hoy: 20 centavos por la tarde y 30 centavos por la noche; niños, tarde y noche, 15 centavos y tertulia 10 cts.

Mañana, conjuntamente con Alkázar, dos grandiosos estrenos de la Warner. Emoción, terror y espanto máximos en la más sensacional y trágica revelación desde «Soy un fugitivo», titulada «Condenados al infierno», con Donald Woods al frente de un brillante reparto. En escenarios que parecen arrancados de la época medioeval y que, sin embargo, existen en este siglo de las luces, se desarrolla en su mayor intensidad la acción de esta película, viendo la cual, usted sentirá deseos de gritar: ¡asesinos!... El otro estreno es «El asesinato del médico», una film de gran misterio y emoción, con Ricardo Cortez, Mary Astor, Kay Linsker, John Eldredge y otros. Si usted no puede controlar sus nervios, no debe ver este crispante programa.

El viernes, atrevida e insinuante como nunca Jean Harlow aparece en «Flor de arrabal» y la emocionantísima producción «Cachorro de mar».

Pronto: «Infamia», con Merle Oberon, Mirian Hopkins y Joel Mac Crea, y «Saludo al amor».

El domingo a las 10 de la mañana, grandioso Festival de los fiñes, Keaton, Charles Chase, Periquín el Loco, todos estrenos en Cuba, con muchos regalos y sorpresas para todos, costando la localidad solamente 20 centavos los niños.

NACIONAL: «SIN TREGUA NI COMPASION». 20 Y 30 CTS.

Desde la 1.30 de la tarde empieza la función continua del teatro Nacional, a los precios populares de 20 centavos hasta las 6.30 y después 30 centavos. El programa que se exhibe, es doble y de hábil selección, figurando en él la dinámica película «Sin tregua ni compasión», un emocionante drama policial, que es una nueva página arrancada de los archivos judiciales de Norteamérica, referente a un ruidoso proceso por el rapto de una rica heredera. El notable actor Preston Foster, a quien el público ha dado en llamar el detective solitario, comparte con Margaret Callahan la responsabilidad de interpretar a los protagonistas de esta tragedia de la pantalla, que se exhibe a la 1.35, 4.30, 7.10 y 10.20.

La otra importante película del programa es «El vagabundo millonario», por el notable actor George Arliss, y pasa por la pantalla, a las 5.45 y 8.40, completándose el programa con el cartón de Popeye, titulado «A puñetazo limpio» y el último noticiario mundial, con reportaje gráfico que nos muestra al presidente español, Manuel Azaña; la toma de posesión del Dr. Miguel Mariano Gómez; una intervieu de los reporters de la Paramount con Hailé Selassié y la toma de Addis Abebá, y además algunos asuntos deportivos muy interesantes.

El jueves, «Deseo», la notable película de la Paramount, tan comentada por la crítica local y extranjera y en la que tanto resaltan Marlene Dietrich y Gary Cooper. «Deseo» es una película de aventuras originalísimas, y eso es lo que agrada al público que va al teatro a divertirse.

Para el próximo día 18, está señalada la función homenaje a Aurorita Saiz, la bella y aplaudida tiple de la compañía Velasco. En el programa hay muchas atracciones, pudiendo adelantar que figuran en el mismo Caridad Suárez, Augusto Ordóñez y Rita Montaner.

HOY: «SU SEÑORIA SE DIVIERTE» EN EL CAMPOAMOR

Hoy se estrena en este simpático teatro la regocijada comedia titulada «Su señoría se divierte», cuyas escenas hacen reir a carcajadas y batir palmas entusiasmados al espectador más serio, y en la que realiza su debut en la pantalla, el actor de carácter y comediante, gloria del teatro norteamericano, Edmund Gwen, con la colaboración de Maureen O-Sullivan, Norman Foster y Reginal Owen, producción originalísima, en la que todo un señor obispo se convierte en detective por una noche, en ángel guardián de una pareja de tórtolos y acaba con una banda de rufianes empleando su mismo juego. También se estrena la copia textualmente hablada en español, de la despampanante comedia de los reyes de la risa Stan Laurel y Oliver Hardy, «Dos fusileros sin balas». Los precios, como siempre, 20 centavos de 1.30 a 6.30 y 30 centavos después; niños, o todas horas, 15 centavos y tertulia 10 centavos.

Pronto: Más insinuante, atrevida y voluptuosa que nunca, Jean Harlow, ahora trigueña de fuego, en la deliciosa comedia dramática de acción dinámica y pimentosa, titulada «Flor de arrabal», y estreno de la copia hablada en español de «Tarzán y su compañera», interpretada por Johnny Weismüller y Maureen O-Sullivan.

El lunes, en día de gran gala, se estrena la copia totalmente redialogada en español, del espectáculo más formidable que ha creado el cine, «La historia de dos ciudades», con Ronald Colman, Elizabeth Allen, Edna May Oliver, Basil Rathbone, Donald Woods y 40,000 extras. Debido al largo metraje de esta película se exhibirá exactamente a las 2.49, 6.13 y 9.37, completando el programa tres comedias que se estrenarán en Cuba.

El domingo 14, «El festival de los fiñes, con el Gordo y el Flaco, Buster Keaton, Charles Chasse, Periquín, el Gato Loco. Todos estrenos en Cuba. Muchos regalos y sorpresas para todos. Niños, solamente 20 centavos. A las 10 de la mañana.

EL MIERCOLES: «CONDENADOS AL INFIERNO» EN EL ALKAZAR

Hoy se exhibe, por última vez, la simpática producción española, titulada «El niño de las monjas», con Raquel Rodrigo, Luis Gómez y Celia Escudero, y el emocionante drama «Cachorro de mar». Los precios como siempre, 20 centavos de 1.30 a 6.30 y 30 centavos después; niños, a todas horas, 15 centavos y tertulia 10 centavos.

El miércoles, comienza una «terrorífica» con dos hits de hits de la Warner, dos crispantes estrenos, titulados «Condenados al infierno», con Donald Woods al frente de un brillante reparto, y «El asesinato del médico», con Ricardo Cortez, Mary Astor, Kay Linsker y John Eldredge. La Warner, la compañía que nos ha dado las inolvidables películas «Soy un fugitivo», «El infierno negro», «Contra el imperio del crimen» y «El enemigo del hombre», nos ofrece ahora condenados al infierno, un drama de realismo escalofriante y dinamismo insuperable. Una revelación cívica, valiente y sincera de lo que acontece tras las rejas de cárceles y presidios cuando la dirección penal está controlada por quienes deben llevar el uniforme carcelario con más razón que aquellos a quienes la sociedad priva de la libertad en defensa de sus leyes. Las personas cuyos nervios estén alterados no deben ver este extraordinario y crispante programa. Una ambulancia y un botiquín de emergencia están situados en el vestíbulo de este teatro, para prevenir cualquier desmayo o ataque de nervios que sufriera algún espectador.

El domingo 14, a las 10 de la mañana, grandioso festival de los niños, todo de estreno en Cuba. Stan Laurel y Oliver Hardy (el Gordo y el Flaco) en «El fantasma vuelve»; Buster Keaton (Cara de Palo) en «Gran ópera»; Charles Chasse, en «Almuerzo a las 12»; Periquín, en el cartón «Galopín galopando»; el Gato Loco en «El Pulgarcito», y el precioso cartón en colores, «Vecinos». Muchos regalos y sorpresas para todos, costando la localidad 20 centavos, para los niños.

EL JUEVES: «MAGNOLIA» EN EL ENCANTO

Hoy se repite nuevamente el grandioso drama de la Universal, titulado «Oro Maldito», admirablemente interpretado por Edward Arnold, Vinnie Barnes, Katherine Alexander, Montagu Love, John Miljan y miles de extras. El encanto de su exótica belleza influía en él de tal manera, que firmó un contrato tremendo. Su amor por ella le obligó a respetarlo. Los precios, como siempre, 30 centavos de 3..0 a 6.30, y 40 centavos de esa hora en adelante; niños, a todas horas, 20 centavos.

El jueves, el espectáculo de espectáculos, «Magnolia» (Show Boad), con nuevas y bellísimas canciones y una partitura inspiradísima, que dejará gratos recuerdos en su alma. Hará chispear de malicia vuestros pícaros ojos; alegrará vuestros oídos, y vpestro pobre corazón se pondrá tan chiquito de congoja, que al salir del teatro creeréis haberlo dejado allí... El reparto artístico del siglo en la maravilla de 1936, Irene Dunne, Allan Jones (el tenor de «Una noche en la Opera»); Paul Robson, el formidable cantante de color; Helen Morgan, la reina de los blues; 3.500 extras, incluyendo un coro de 200 voces y las muchachas más bellas y esculturales de que jamás hayais visto y verées... Tal es «Magnolia».

Pronto: la obra maestra: «La historia de dos ciudades», basada en el libro inmortal de Charles Dickens. Un capítulo trágico, espectacular y sentimental de la gloriosa revolución francesa, colosalmente interpretado por Ronald Colman. Debido al largo metraje de esta película comenzará a exhibirse exactamente a 3.50, 6.15 y 9.40. La función comenzará a las 2.30 en punto, con tres chispeantes comedias, las cuales se se exhibirán a las ocho y media en punto, también.

El domingo, a las 10 de la mañana, grandioso Festival de los Fiñes. Todos estrenos en Cuba. Muchos regalos y sorpresas para todos. 20 centavos los niños.

«EL 88 CORRIDO Y EL 88 FIJO» EN EL MARTI

Para eta noche, en la tanda de las 10.30, la empresa del «Martí» ha combinado un programa que no puede ser más atractivo. Subirá a escena, en la primera parte la revista de palpitante actualidad política, en un acto y 10 cuadros, original de Carlos Robreño, con música del maestro Rodrigo Prats: «El 88 corrido» y en la segunda parte la revista de actualidad política en un acto y nueve cuadros, de Carlos Robreño y Rodrigo Prats: «El 88 fijo». La luneta, 50 centavos; 30 la taca y 15 cts. la tertulia.

Para la tanda de las 8.45, se ha reservado la zarzuela cubana, histórica, en un acto, dividido en nueve cuadros, original de Francisco Meluzá Otero, con música de Armando Valdespí, titulada «Carolina», cantada por Hortensia Coalla y Miguel de Grandy. Luneta 30 centavos, butaca 20 y tertulia 10.

El viernes: el estreno de la comedia lírica en un acto, dividido en cinco cuadros, original de Julito Díaz, con música del maestro Gonzalo Roig, titulada «Homobono», por toda la compañía que comanda A. Rodríguez.

Se ensaya «Moreno Claro», de Antonio Castells y Gonzalo Roig.

En preparación: «Guamá», obra de gran aparato escénico, en dos actos, original de Federico Villoch, con música del maestro Rodrigo Prats y decoraciones de Nono V. Noriega. Sorprendente!

Próximamente: «El amor en Abisinia» o «Ras-Kame-Akhi».

7 CANCIONES NUEVAS! del gran compositor IRVING BERLIN-y el nuevo baile "DEJATE IR"
FRED ASTAIRE
GINGER ROGERS
"SIGAMOS LA FLOTA"
FOLLOW the FLEET
RKO RADIO Picture
SIMULTANEAMENTE EN TRES TEATROS
AUDITORIUM
FAUSTO
NEPTUNO
DESDE el JUEVES 11

Cartel del Día

POR LOS TEATROS:

MARTI: «Carolina» y «El 88 corrido» y «El 88 fijo».

POR LOS CINES:

NACIONAL: A-6700. A todas horas: «Sin tregua ni compasión», «El vagabundo millonario» y comedia.
CAMPOAMOR: A-7054. A todas horas: «Su señoría se divierte», «Dos fusileros sin balas» y comedia.
ALKAZAR: A-6869. A todas horas: «El niño de las monjas», «Cachorro de mar» y comedias.
ENCANTO: M-6055. A todas horas: «Oro maldito», comedia y revista.
FAUSTO: A-6800. «Un caballero improvisado» y «El fantasma se embarca».
AUDITORIUM: F-4455. «Un caballero improvisado» y «Brindemos por el amor».
PAYRET: A-7157. «Morena clara» y comedias.
RIVIERA: F-2040. «Su señoría se divierte» y «Dos fusileros sin balas».
TRIANON: F-2403. «Sin tregua ni compasión» y «La ley del valor».
NEPTUNO: M-2705. «Sin tregua ni compasión» y «El pequeño lord».
REINA: M-2272. «Amor antes del desayuno» e «Imitación de la vida».
RIALTO: M-1831. «Una noche en la ópera» y «Ana Karenina».
PRADO: M-2822. «El lechero» y «Millones en el aire».
LARA: M-2421. «Guerra sin cuartel» y «El vaquero improvisado».
REGINA: M-1407. «Morena clara» y «Ladrones».
ACTUALIDADES: M-5575. «Los muertos mandan» y «En honor de un valiente».
ESMERALDA: M-4080. «La feria del Vanidades» y «El fantasma de la mina».
LIRA: M-4474. «Un millón de gracias» y «Metropolitan».
OLIMPIC: F-6263. «Morena clara» y «El expreso aerodinámico».
VEDADO: F-3128. «Morena clara» y «No todas son lo mismo».
CARMELO: F-6030. «El rey de los condenados» y «La bandera».
MODERNO: X-1305. «Morena clara» y «El código penal».
NORMA: X-2021. «Capitán Blood» y «La mujer triunfa».
VERDUN: A-9206. «Guerra sin cuartel» y «Ginger».
WILSON: U-5863. Orquídeas para ti» y «La lotería del amor».
INGLATERRA: U--5527. «Orquídeas para ti» y «La lotería del amor»
CUBA: M-9796. «Un capitán de cosacos» y «Las fronteras del amor».
SALON ROJO: M-4794. «Cuando New York duerme» y «Desbanqué Monte Carlo».
UNIVERSAL: «Motín a bordo» y «Sangre de circo».
RIVOLI: F0-2828. «El terror del hampa» y «Gigolette».
BELGICA: A-9128. «Bajo la luna de las pampas» y «Tarzán el intrépido».
VIOLETA: M-3238. «Tarzán el intrépido» y «En busca del reo».

Lea ¡ALERTA! al mediodía. Un periódico al alcance de todas las mentes y todos los bolsillos

12 HORAS en el BARRIL de la TORTURA
1.000 INFELICES PENADOS VICTIMAS de los MAS CRUELES y DESPIADADOS SUPLICIOS...
SEGUN LA LEY INTERPRETADA por SANGUINARIOS CARCELEROS...
LA REVELACION MAS SENSACIONAL DRAMATICA QUE "SOY UN FUGITIVO" UN "CAÑONAZO" WARNER
"CONDENADOS AL INFIERNO"
ROAD GANG
MAÑANA
ALKAZAR
RIVIERA

GACETILLAS

FAUSTO: «UN CABALLERO IMPROVISADO» (Estreno)

Un magnífico programa encontrará el cine fan hoy martes en el teatro «Fausto» en su función continua que empieza a las 2 de la tarde. En este programa doble, figura en primer lugar el estreno de la notable, cuanto interesante película titulada «Un Caballero Improvisado», por Douglas Fairbanks Jr. y Elissa Landi. El argumento pleno de acción y emoción es del mismo corte de los que hicieron famoso el nombre de los Fairbanks. Una serie de aventuras en las que el protagonista domina a los hombres con los puños y a las mujeres con los besos. Algo nuevo en la pantalla que el público sabrá apreciar en todo su mérito.

La otra película se titula «El Fantasma se embarca», y en su interpretación descuellan el gallardo actor Robert Donat y la pimentosa Jean Parker. También de argumento originalísimo.

Otra novedad del programa de hoy en «Fausto» es el estreno del artístico cartón en colores, primer premio entre las películas de su clase, titulado «La Fiesta de los Pasteles». Es una maravilla de colorido, dibujo y originalidad.

Completa el programa el último noticiero de la Paramount, con la toma de posesión del Dr. Miguel Mariano Gómez, la caída de Addis Abbebá, escenas del Presidente español Manuel Azaña, las primeras pruebas del automóvil submarino y otras informaciones interesantísimas.

Los precios, 30 centavos hasta las 6 y 30, y después de esa hora 40 centavos. Niños, 20 centavos.

AUDITORIUM: «Un caballero improvisado»

Programa extraordinario, exhibe hoy este preferido y elegante Teatro, ya que en el mismo se encuentran reunidas, dos magníficas super-producciones, cada una insuperable en su género. En los turnos principales de 5 y 15 y 9 y 45, con Revista y Cartón, estreno en Cuba de la gran joya de los Artistas Unidos que se titula «Un Caballero Improvisado», que marca la reaparición en el cine, del favorito y elegante actor Douglas Fairbanks Jr., y donde actúan brillantemente la bella estrella Elissa Landi, realizando ambos una gran labor artística, que eleva en mucho el prestigio de ambos actores. En las tandas de 4.00 y 8 y 30: la magnífica producción musical «Brindemos por el amor» debut cinematográfico del famoso y simpático tenor Nino Martini, con Genevieve Tobin, Anita Louise, la gran bailarina clásica María Gambarelli y el conocido bailarín típico español Vicente Escudero. Precios: mayores tarde 30 centavos, noche 40 centavos. Niños, 20 centavos y tertulia 10 centavos, todo el día.

El jueves: Conjuntamente con el teatro «Fausto», presentamos el estreno del cañonazo musical del año, la magistral producción R. K. O. Radio: «Sigamos la Flota» (Foolow the Fleet) donde alcanzan su mejor triunfo la pareja ideal, favoritos del mundo entero, Fred Astaire y Ginger Rogers bailando más y mejor que nunca con una celestial música original toda del formidable Irving Berling. Siete hits musicales, nuevas creaciones bailables de Fred Astaire y Ginger Rogers, una nueva estrella que causará sensación por su belleza y linda voz y otros nuevos detalles.

PAYRET: «MORENA CLARA»

Hoy cumplen 28 días de exhibiciones en el teatro «Payret», «Morena Clara», la mejor creación de Imperio Argentina, Miguel Ligero, Pepe Calle, Manuel Luna y otros. Una película como jamás se ha visto nada igual, alegre, graciosa, bella y con un argumento que encanta. Veala hoy porque ya son las últimas exhibiciones y además se exhibe un cartón y una graciosa comedia con la Revista Universal.

Precios: 20 centavos hasta las 6 y media y 30 centavos después. Niños, 15 centavos, tertulia 10 centavos.

Mañana: «Morena Clara».

Muy pronto: «El Cura de la Aldea», una gran película «C... que será otro éxito Mary del... men y Juan de Orduña son los principales protagonistas de esta film.

El día 18, «El Secreto de María» por Juan Landa y Lina Yegros.

El día 1 de julio «Se fugó un preso» por Juan de Landa.

NEPTUNO: «SIN TREGUA NI COMPASION»

A las 2 y 30 de la tarde empieza su funcion el popular teatro «Neptuno», ofreciendo a sus habitutes un amenísimo programa, integrado por dos admirables películas. Una de ellas es el sensacional drama entre policías y gangsters de guante blanco titulada «Sin tregua ni compasión», en la cual figuran como principales intérpretes Preston Foster y Margaret Callahan, exhibiendo esta film conjuntamente el «Nacional» y «Trianón».

La otra película es una de las mejores producciones del día y se titula «El pequeño Lord», por Dolores Costello y Fredie Bartholomew. Además hay dos cartones animados: «La tienda de juguetes» y «La Leyenda del Jardín».

Los precios, 20 centavos hasta las 6 y 30 y 30 centavos después de ora.

Para el día 11 en combinación «Auditorium» y «Fausto» se exh... el último estreno de Ginger Rog... Fred Astaire, titulado «Sigamos... Flota» (Follow the Fleet), una re... ta musical, plena de romance, ... gría, originalidad y belleza, ... canciones y bailes nuevos entre ... uno titulado «Déjate ir....» q... una sensación en todos los Estados Unidos.

Y siguen los grandes progra... en «Neptuno»: el día 16 se an... «Flor de Arrabal» por Jean Ha... la dinámica rubia de platino, el ... «El Cura de la Aldea» y el 20, la ... comentada película «Infamia», ... Merle Oberón, Miriam Hopkins ... Joel Mac Crea.

(VEASE mjs GACETILLAS en la página DIEZ)

PRINCIPAL: NUEVO PROGRAMA DE CANTARELLI

Si es que no quiere usted desperdiciar la oportunidad de ver a uno de los magos más grandes de nuestros tiempos, que ha recorrido el mundo de triunfo en triunfo y que ofrece un espectáculo verdaderamente maravilloso, aproveche de ver a Cantarelli en sus últimos días de actuación en esta ciudad.

El «Principal de la Comedia», que se ha visto noche a noche colmado de público ansioso de admirar las diabólicas artes de este emperador una verdadera atracción, ya que el grandioso mago, firme en su empeño de dar a conocer a nuestro público la gran mayoría de sus creaciones de magia, ha resuelto cambiar el programa número 2 y presentar, a partir de esta noche, un nuevo programa en el que, como una distinción especial a numerosas personas que así se lo han pedido, reiciada», pero esta vez, en lugar de hacerlo como anteriormente, el público podrá ver con claridad el lugar de su realización, ya que la escena estará completamente iluminada y, además, en el final de la primera parte, presentará el cuadro de la «La mujer suspensa», igualmente grandioso.

No olvide usted que, a fin de ofrecer las mayores facilidades para que el público habanero pueda ver al gran ilusionista, se han fiáado los ínfimos precios de 50 centavos la luneta sin numerar y 30 centavos la butaca, que rigen, desde luego, para la gran función de esta noche a las 9 y cuarto.

EN EL ANFITEATRO SE DARA HOY UN CONCIERTO

Programa de las piezas que ejecutará la Banda de Música de la División Central de la Policía Nacional, en el Anfiteatro de la Habana, hoy martes 9 de junio de 1936, de 8 a 10 p. m.

1.—Pasodoble «Los banderilleros», F. Volpatti.
2.—Obertura «Los días de sol», H. Kling.
3.—Serenata «Los millones de Arlequín», R. Drigo.
4.—Selección de la ópera «Aida», Verdi.
5.—Fantasía de la opereta «Eva», F. Lear.
6.—Potpourrí «Cantos de Cuba», Herrero.
7.—Danzón «Pirulí», F. Valdés.
8.—Himno Nacional cubano, Figueredo.

Vicente BRAGA,
Primer Teniente. Jefe y Director de la Banda de Música. División Central Policía Nacional.

HOY PAYRET MAÑANA
4ª SEMANA ULTIMAS EXHIBICIONES
MORENA CLARA
La suprema producción CIFESA con
IMPERIO ARGENTINA
y MIGUEL LIGERO
CIFESA
20¢ Antes de las 6½ Despues 30
JUEVES 11 GRAN ESTRENO
de la producción CIFESA
"El CURA de ALDEA"
Basada en la novela de PEREZ SCRICH
con
MARY del CARMEN JUAN de ORDUÑA PILAR MUÑOZ

ENCANTO
HOY
GRAN EXITO!
"ORO MALDITO"
LA PELICULA QUE NUNCA MORIRA!
30¢ 40¢
IRENE Dunne
Allan JONES
Paul ROBESON
Helen MORGAN
3.500 EXTRAS
COROS de 200 en el ESPECTACULO de ESPECTACULOS con NUEVAS y BELLISIMAS CANCIONES!
PARTITURA INSPIRADISIMA que DEJARA GRATOS RECUERDOS en su ALMA!
Un triunfo UNIVERSAL
MAÑANA
RIVOLI
SHOW BOAT EL DRAMA MUSICAL MAS GRANDIOSO DE TODOS LOS TIEMPOS
PASADO MAÑANA Encanto

CAMPOAMOR - RIVIERA
HOY
UN OBISPO G-MEN
MAUREEN O'SULLIVAN
Norman FOSTER
Reginald OWEN
Edmund LOWE
en la regocijante comedia METRO
"SU SEÑORIA SE DIVIERTE"
-The BISHOP MIS BE HAVES
y
AHORA EN ESPAÑOL
Stan LAUREL
Oliver HARDY
en "DOS FUSILEROS SIN BALAS"
20¢ 30¢
Tertulia 10

HOY desde la 1 y 30 Teatro NACIONAL
20 y 30 c.
"SIN TREGUA NI COMPASION" --- Preston Foster
"EL VAGABUNDO MILLONARIO" --- George Arliss
Desde el JUEVES "DESEO" Marlene Dietrich Gary Cooper

M.E.C.D. 2016

PIANOS

de las marcas más famosas

AEOLIAN

GIRALT

(Mueble de cedro y caoba)

PLEYEL

STEINWAY

NUEVOS Y RECONSTRUIDOS

A los precios más bajos que jamás se han ofrecido.

VENTAS A PLAZOS

desde $5.00 mensuales

Véalos en

GIRALT

O'Reilly 61. Tels. M-9944 M-9945 M-9946

Cuando Ud. venga a

Miami

A compras, a negocios o pasa por esta ciudad en su camino al Norte; pare en el

HOTEL

DALLAS PARK

localizado a corta distancia del centro de la ciudad.

Especial precios por semana y por mes

Una habitación sola con baño $2 — $2.50 — $3

Doble habitación con baño $3 — $3.50 — $4

Un Apartamento para 2-3-4 personas $5 — $6

S. E. 1st Ave. & 3rd St., Miami, Florida

Cuide usted

su estómago

porque es la base de

su salud

Yo padecí también como usted, pero me curó el

DIGESTÓNICO

del Dr. Vicente

VENTA EN FARMACIAS

EN NEW YORK

VISITE EL HOTEL

HARGRAVE

112 WEST CALLE 72

UNA HABITACION

DESDE $50.00 AL MES

DOS HABITACIONES

Desde $70.00 AL MES

TRES HABITACIONES

DESDE $85.00 AL MES

TODAS LAS HABITACIONES CON BAÑO

VIBOREÑAS

UN SALUDO. — Muy expresivo lo dedico, preferentemente en mi primera nota, a la linda y muy graciosa figulina María Antonia Llorens y Cardona, adorada hija de los estimados esposos señora Herminia Cardona y el señor Carlos Augusto Llorens.

María Antonia cumple hoy los muy anhelados quince años siendo una venusina mujercita, que a su delicada belleza une gran inteligencia y dulcísimo trato subyugador, con el que suma legiones de admiradores.

En la tarde de hoy, junto con los autores de sus días, recibirá a sus íntimas amistades, sin carácter de fiesta, desde las cinco hasta las ocho de la noche.

Linda, saludable y sonriente, y entre perfumadas flores asoma a la edad quinceña tan admirable y admirada flor-sonriente, para la que son mis fervientes votos por su inquebrantable felicidad.

LOS SANTOS DE HOY.—San Ricardo, santo que tiene también las fechas de febrero siete y abril tres, por lo que si los siguientes señores prefieren la de hoy les dedico mi afectuoso saludo, y sino, mi cortesía excusa las molestias que pueda originarles.

El querido amigo Dr. Ricardo Sarabasa, letrado de sólida reputación, y ex-compañero con su hermano el Dr. Julio Sarabasa, en las labores que bajo la presidencia del inolvidable Dr. Luis Azcárate y Fesser, realizábamos en el Ateneo y Círculo de la Habana, la prestigiosa sociedad que tuvo la Habana.

Otro bien querido amigo, siempre tan deferente, «Ricardito» Sirven, ejemplar cumplidor de los deberes que impone la amistad.

El estimado joven Ricardo Martínez Moya.

Otros Ricardos presentes, Ricardo López Llovet, Ricardo Maresma, Ricardo del Pino, Ricardo Facenda, Ricardo Prieto, Ricardo del Río, Ricardo Martínez Valdés.

El querido compañero «Ricardito» Villares lo celebró el siete de Febrero.

Si son los días hoy del estimado convecino señor Feliciano Méndez, muy conocido constructor en nuestra Ciudad Nueva.

PROFESOR SR. JOSE VALLS. — Tan estimado compañero, crítico musical, y afamado profesor de violín, ha sido objeto de una merecida y bien ganada distinción, siendo condecorado por el Ministro de la República Francesa con las Palmas Académicas de Francia, en reconocimiento a sus constantes labores artísticas, demostradas tanto en su Conservatorio «La Milagrosa», como en los colegios en los que es profesor.

Modesto, laborioso e inteligente, desde muy joven dedicóse al divino arte, y ha sido reconocido siempre como un excelente violinista.

Con la sincera admiración que profeso al querido amigo José Valls, le dedico mi más expresiva enhorabuena, al ver premiados sus notables labores artísticas.

DON RAMON ROSAINZ.—El bien querido Don Ramón, decano de los profesores, cumplió ayer sus ochenta y cuatro años, y vésele aún muy animoso y activo siempre con su bondadosa acogedora sonrisa, dedicado a la noble misión de la enseñanza a la que ha dedicado su vida entera, y que ha ejercido como un verdadero y ejemplar sacerdocio.

Viva muchos años más Dn. Ramon Rosainz, para la mayor gloria de Cuba, y reciba en estas líneas la expresión de mis fervientes votos porque así sea.

DRA. ZOILA CARRERAS DE QUEVEDO. — Joven, inteligente y laboriosa la doctora en Farmacia Zoila Carreras, amante esposa del apreciable compañero Gabriel Quevedo, con el que fuí fundador al lado de su hermano Miguel Angel Quevedo de la gran revista ilustrada «Bohemia», háse hecho cargo de la acreditada farmacia de la Calzada y Chapie, y ha tenido la gentileza de ofrecerme sus servicios.

Muy agradecido le permanezco a tan estimada amiga, que es la mejor garantía para nuestras familias, la saludo y le deseo muchas prosperidades.

FUNCION BENEFICA.—La celebra esta noche en el teatro «Tosca», la Logia Habana No. 30, Orden Caballeros de la Luz, de Santa Emilia No. 164, altos, a las ocho y media en punto.

Será proyectada la gran cinta «Rosario la Cortijera», en español, y «Orquídeas para tí», de Jhon Boles; un instructivo noticiario, comedias y cartones; el gran bailarín joven Rafael Vivas y su bella pareja tienen a su cargo varios números; un grupo de cantadores serán dirigidos por Armando French, y serán repartidos muchos obsequios entre las señoras y señoritas.

La entrada sólo cuesta treinta centavos, y la Comisión organizadora se reserva el derecho de alterar el programa, por causas imprevistas.

NUEVA RESIDENCIA. —Los estimados esposos señora Adelaida Romero y el cumplido amigo Sr. Luis M. Casas, han tenido la cortesía de ofrecerme su nueva residencia en la Avenida de Acosta y la Calzada.

Les quedo agradecido y les deseo disfruten en ella de muchas prosperidades.

LOS CABALLEROS DE COLON.—El Secretario de Actas, querido amigo Dr. Vicente Fernández de la Vega, se dirige a los Caballeros de Colón, Consejo de San Agustín No. 1390 en esta forma:

Por este medio se avisa a los miembros de este Consejo, que el próximo martes 9 de junio de 1936, a las 9 p. m. y en el local social, tendrá lugar una junta extraordinaria de Iniciación. En dicha junta, además, los Mariscales de la Campaña de «10 para 1» informarán sobre los resultados obtenidos después de su último informe, recibiendo la calificación correspondiente.

Para dicho acto se ruega la más puntual asistencia.

RIO CRISTAL. — De lo más alegre y animado estuvo el domingo «Río Cristal», el favorecido restaurant garden de la nueva carretera de Rancho Boyeros, el más bello lugar de recreo conque cuenta nuestra capital.

Numerosos los parties del almuerzo, contándose entre estos, el del Senador Comandante Enrique Recio, quien tenía como invitados a un grupo de sus compañeros de la alta cámara.

Eran estos, el señor José Manuel Casanova y su distinguida esposa señora Rosita Soto, el señor Miguel Calvo Tarafa y su joven y bella esposa Sara Vianello, el señor Luis Cañas y su bella señora Raquel Sánchez, el señor Pancho Rosado y su interesante esposa Elvira Rodríguez, los señores Ernesto Rosell, Manuel Capestany y el doctor Carlos Márquez Sterling, joven y distinguido Presidente de la Cámara de Representantes, que figuraba como invitado de honor y el anfitrión Comandante Recio y su elegante señora Josefina Agüero.

Fué este almuerzo de lo más simpático, disfrutando sus comensales de muy gratas horas en aquellos pintorescos jardines.

Otros concurrentes más a «Río Cristal», fueron las distinguidas señoras Nena de Greñas, Emma S. de Quesada y Donna L. Ward.

El señor Angel Luis Valladares y señora María Teresa Acosta con la señorita Roxana Martínez y el joven Eduardo Valladares.

El señor José Manuel Alvaro y señora Gloria Puyol, y el señor José Garrofe y señora Anita Méndez.

El doctor Ernesto Sarrá y su distinguida y bella señora Loló Larrea, permanecieron allí breves momentos en compañía de uno de sus encantadores nietecitos.

Recibió Berenguer la grata visita de su gran amigo, el millonario Mr. George Connelly en unión de su esposa e hijos Knox y John y Mrs Minne Huston, residentes en Miami, habiéndole ofrecido una comida en la que estuvieron presentes las señoritas Olga y Cuca Berenguer, graciosas sobrinas del afortunado propietario de «Río Cristal».

El jueves celebrará una merienda un grupo de alumnas del Colegio Estrella acompañadas de sus profesoras.

Urbano del Castillo.

"La senda está libre.— Acuda usted"

* * *

Rescatar la Salud es fácil ahora. Verifíquelo Ud.: Use

BISMÁGEN

y admírese de cómo la enfermedad, si es del

ESTOMAGO, hígado, VESICULA,

úlcera gástrica o duodenal, COLITIS o intestinos,

cede rápidamente ante la **acción prodigiosa** de este notable patente moderno.

"Bismágen" ha merecido la aprobación competente y justa de eminentes médicos, y es un producto ya consagrado por **legítima fama.**

"Bismágen" es un preparado científico **MEJOR** que cualquier otro, ya sea que "ese otro" cueste **más** o cueste **menos.**

"Bismágen" ... Pero deje Ud. a los hechos, más que a las palabras, la explicación de por qué los miles de miles de personas que usaron Bismágen tienen para él elogios rotundos, entusiastas, sinceros y espontáneos.

* * *

ADVERTENCIA: **No confunda** Ud. el nombre Bismágen con alguno que se **parezca.** Y si al pedir **Bismágen** intentan (persiguiendo **mayor ganancia**) **venderle** alguna IMITACION, **desconfíe, rechácela...** y compre en otra Farmacia.

* * *

El progreso de las Ciencias no se detiene y él está aquí para bien de Ud. Utilícelo: Ensaye con un frasco de "Bismágen" y

bendecirá la hora en que decidió tomarlo.

INSTITUTO OFTALMICO NACIONAL	CLINICA DE LOS OJOS REINA 88 TELF. M-7766	DIRECTOR: DR. ENRIQUE CUELLAR DEL RIO

EL CUENTO DE HOY

EL BOCK SABROSO

SI, viejo—me dijo Barbat el paisajista, mostrándose el reverso de su americana maculada—, lo que tú deseas no es una cosa de color, sino el rubí de la Legión de Honor. ¡Sí, viejo!

Le contesté que su talento merecía tal distinción. Y, además, era verdad.

—No se trata de merecerlo: hay que tenerlo. Acabo de decir cómo lo he tenido. ¿Te interesa saber cómo?

...«La ventaja de ser paisajista consiste en que no hay gastos de modelos: la naturaleza lo es admirablemente, se deja dócilmente hacer y copiar a ojo. Pero hay momentos en que resulta bastante cruel pintar los campos de trigo, de patatas, de manzanos, manadas de toros y vacas, carneros y cochinillos —porque yo he pintado también los cochinillos—; una infinidad de cosas buenas para comer, guardándolas en el taller y no poder aplacar las exigencias de las entrañas con sus efigies.

«Ana y yo estábamos así hacia ocho años. Mirábamos sobre la cama para ver si por casualidad había quedado algún céntimo, caído de los pantalones en la esperanza de cubrir así, aunque fuera una insignificante necesidad. Pero, nada. ¡No había nada! Anita me dijo: «Hay que ir a buscar algún amigo. Siempre encontraremos alguno que nos preste veinte francos. ¡Veinte francos, cuando los francos valen cuatro centavos!

...«Pero fuimos. A tu casa primero, viejo. Mas, tú no estabas. Después, en busca de otros. Pero era la época de las vacaciones y todos se habían ido. Así ocurre siempre cuando se tienen necesidades. Anita tenía más energía que yo. Me dijo: «No daremos con ninguno; hay que irse a los cafés, donde acabaremos por encontrar algún conocido». Tenía razón. En el bulevar Montparnasse, en un café, encontramos a Sandigras.

—¿Sandigras, que ha sido Ministro de Instrucción, de Relaciones Exteriores y Presidente del Consejo».

—Te ruego que no me cortes en el momento más interesante. Encontramos a Sandigras, no precisamente sentado en la terraza, sino bajando las escaleras con un profundo aire de melancolía. ¿Le conociste en aquella época? No sabía aún si sería un dios, periodista, abogado, o nada. Buscaba su camino. Acabó por hallarlo, pero fué más tarde. Tenía —hay que rendirle esta justicia— el ademán fraterno y la mano blanda para los amigos. No necesitó demostración alguna, porque vino derecho hacia nosotros, preguntándonos si buscábamos a alguien.

—«Alguien»... No está mal. Alguien, sí; pero alguien que pueda prestarnos veinte francos. ¿Los tienes tú?

—«No; iba precisamente a pedíroslos. Pero, veinte francos se encuentran siempre: no es posible que en todo París deje de haber veinte francos. Sentémonos allá y tomemos un bock para reflexionar.

—«Nos sentamos. Pidió tres bocks. Nosotros hubiéramos preferido un bocadillo de pan negro, pero no nos atrevimos a decirlo. Bebió su bock; volviendo como de un sueño exclamó: «Esperad: creo que tengo una idea.» Y he aquí que se levanta, corriendo tras de su idea, supongo. ¡Pero no volvió! Y tuvimos que permanecer allí, uno frente al otro, con cuatro francos cincuenta de gasto por pagar, más la propina, y sin un céntimo. Al fin, viendo que no dábamos señales de vida, el mozo nos presentó la cuenta.

—«Somos invitados, invitados, ¿usted comprende? Pero el señor que nos ha invitado no vuelve.

«Bueno: no te digo nuestros apuros. Se nos expulró ignominiosamente. ¡Y lo que rió la gente!

.. ..

«¡Y qué noche! ¡Qué noche pasamos con el vientre vacío! Y el día siguiente. Por fin, como ves, no nos morimos y acabé por vender cuadros. ¡Sí, viejo! En aquella época era aún la prosperidad, la falsa prosperidad: había quien comprara cuadros.

«Una mañana, años después, Anita abrió un periódico para leer su cuento diario (1). Ella lee sólo eso. Y por azar, sus ojos caveron en un nombre: «Sandrigas, Emilio Sandrigas.

—«¿Y qué? ¿Que me vas a hablar de ese Sandrigas?

—«Pues que le han nombrado Ministro de Instruccin.

—«¿Y qué tengo yo que ver con eso?

—«¿Qué? Pues ¡que debe aún cuatro francos cincuenta.

«Yo no me acordaba de la cantidad exacta y deseaba olvidarme del chasco de los bocks, porque los había pagado.

—«No importa—dijo anita—. Te los debe precisamente porque los pagaste. Debes ir a verlo para hablarle de ello.

«No tuve más remedio que ir porque no hubiera podido vivir con mi mujer. Y con gusto, era es la verdad, para ver la cabeza que tenía de Ministro. Pero cuando miré aquel edificio, a los ujieres engalonados, me sentí intimidado. Decididamente no iba a decirle nada. Pero ya estaba en la antesala. Y él vino derechito hacia mí con los brazos abiertos, la alegría en el rostro: el mismo de siempre, exactamente el mismo.

—«¡Querido amigo! ¡Cuánto tiempo que no nos vemos!

—«Sí—dije yo—: desde aquel día... hace seis años, en Montparnasse.

—«¡No hablemos de eso! ¿Ves? Tomaremos otro bock, aunque será poco. Te veo muy bien, y ya me he enterado que triunfas. Tienes talento ¡mucho talento! ¿Quieres la cruz? ¿La más codiciada?

«Y me dió la cruz, y un curso de dibujo en un Liceo de señoritas. Es un gran tipo, ya lo conoces. Sólo que un poco distraído, pero gentil. Al despedirme aún me dijo:

—«Y con ello, tengo la seguridad que le presto un gran servicio a Francia.

Pierre MILLE.

(1)—Como los redactores de «El Tiempo», de Bogotá, (Colombia), pero con la diferencia de que éstos recortan los del DIARIO, para publicarlos.

DR. ANTONETTI PULMONES	Consultas diarias de 2 a 5. San Lázaro 470, entre Infanta y N. Tel. U-3900.

CRONICA HABANERA

CEREMONIA NUPCIAL

LOURDES AGUERO.—En el día de ayer ha contraído matrimonio la bella e interesante señorita Lourdes Agüero e Illa, perteneciente a distinguida familia de Santiago de Cuba, con el señor Juan Navarro, comerciante catalán que tiene sus negocios en Europa.

La ceremonia tuvo efecto en la notaría del doctor Antonio L. Valverde, siendo representado el novio, que se encuentra ausente, por el doctor Manolo Villalón.

Fueron testigos, por ella, el estimado compañero José Manuel Valdés Rodríguez, y por él, el señor Santiago Rosell.

La señorita Agüero embarcó ayer mismo para el Ecuador, donde se encuentra actualmente el novio, continuando viaje los dos hacia Europa para fijar allí su residencia.

DEL RIVIERA.—El elegante teatro Riviera, de la calle 23, anuncia un gran programa para el día de hoy.

Se estrena la divertidísima cinta «Su señoría se divierte», en la que la Metro Goldwyn Mayer se anota un nuevo éxito.

Actúan con el notable artista Edmund Gwen, un conjunto de actores de la pantalla, notabilísimo.

El programa se completa con «Dos fusileros sin balas», por los reyes de la risa Stan Laurel y Oliver Hardy.

BODA EN LA MERCED.—El sábado próximo, a las ocho de la noche, unirán sus destinos ante el altar mayor de la iglesia de la Merced la bella señorita Estrella Martínez y Jiménez y el señor Erasmo de la Torre y de Varona.

La feliz pareja será apadrinada por el señor Carlos de la Torre y de la Torre, padre del novio, y por la señora Concepción Jiménez de Martínez, madre del novio.

Testigos por ella: los señores Gabino Gómez García, Armando Martín Riera, Jesús Valverde y José Consuegra; y por él, el ingeniero Eduardo I. Montoulieu y los señores Julio de Cárdenas, Jr., Pascual Martínez y Manuel Granda.

La boda notarial tendrá efecto ante el doctor Pastor del Río, y testificarán por ella, los señores Ortelio de la Torre y Vicente Medina; y por él, los señores Gabino Gómez y Pascual Martínez.

(Continúa en la página NUEVE)

JUNIO:

Mes de numerosos

REGALOS

Anote cuidadosamente estas fechas, en que tal vez algunos de sus familiares o amistades celebran el onomástico. Y acuda con tiempo a Fin de Siglo, para proveerse de los regalos adecuados.

Junio 13: SAN ANTONIO
" 21: SAN LUIS
" 24: SAN JUAN
" 25: SAN GUILLLERMO
" 29: SAN PEDRO y SAN PABLO

Numerosos artículos apropiados, todos nuevos... todos elegantes... y todos económicos... le brindamos en distintos departamentos. Y tenga presente que se estima siempre más el regalo comprado en

fin de Siglo

san rafael y águila, tlfonos: m-5991-92-93

Nunca tan bajo precio...

tuvieron, en esta temporada, los artículos que ahora le ofrecemos durante nuestra gran

Semana de Estampados

He aquí algunos ejemplos, tomados en la Sección de Telas:

Seda fría:

Un extensísimo surtido, con estampaciones muy nuevas, sobre fondos blancos y pastel.

Rebajado ahora las cuatro varas **1.78**

Seda estpda.:

En primorosos diseños de óvalos, flores y listas sobre elegantes fondos de tonos claros.

Rebajado ahora las cuatro varas **2.48**

Seda estpda.:

De calidad inmejorable, con muy nuevos y variados motivos sobre fondos blancos y de color.

Rebajado ahora las cuatro varas **2.68**

Chiffón francés:

Un vaporoso y finísimo tejido, con motivos florales grandes en las más bellas combinaciones.

Rebajado ahora las cuatro varas **3.40**

La misma escala ínfima de precios regirá, hasta el sábado 13, en muchos otros tejidos y en ciertos artículos de otros Departamtos.

fin de Siglo

san rafael y águila, tlfns. m-5991-92-93

Lea ¡ALERTA! al mediodía. y el AVANCE por la tarde

DOLORES de cabeza y neuralgia se calman con **PENETRO** El Balsamo *penetrante*

Use Pastillas PENETRO Para la Tos

✝ **E. P. D.**

EL SEÑOR

Leopoldo de la Campa y López

HA FALLECIDO

(Después de recibir los santos sacramentos y la bendición papal.)

Dispuesto su entierro para hoy martes a las 9 de la mañana su Viuda, hijos, y hermanos políticos que suscriben en su nombre y en el de sus demás familiares ruegan a las personas de su amistad se sirvan asistir a la referida hora a la casa Carlos III No. 12, Edificio «Providencia» para acompañar el cadáver al Cementerio de Colón por cuyo favor le quedarán eternamente agradecido.

Habana, Junio 9 de 1936.

María Julia Fernández de la Campa; Leopoldina y Julio de la Campa y Fernández; Maximino y Enrique Fernández Parajón; y Cecilia Bonet de Fernández.

SE RUEGA NO ENVIEN CORONAS.

FUNERARIA DE PRIMERA CLASE

ALFREDO FERNANDEZ

SAN MIGUEL 63. TELEFONO A-6348

Dos razones por las cuales hay que tener siempre **Resinol**

1. Hay todos los días alguien que necesita este ungüento curativo para sanar—
Quemaduras, Rasguños, Ardores, Asperezas, Comezones, Espinillas, Diviesos, Eczema, Hemorroides
2. Acaso le toque hoy a Ud. Un accidente o una afección cutánea puede presentarse a cualquier hora. Con Resinol se cura prontamente. En las droguerías.

Muestra gratis. Resinol, Dept. 56-F, Balto., Md.

M.E.C.D. 2016

DIARIO DE LA MARINA

Fundado en 1832.
Dirigido hasta 1919 por D. Nicolás Rivero y Muñiz.
Oficinas y Talleres: Prado 103, Habana.—Representante en New York: Joshuá B. Powers Inc. 220 E. 42nd. St.
Director actual: José I. Rivero.

Editado por la Cía. DIARIO DE LA MARINA (S. A.) cuyo programa consiste en la defensa de los intereses generales y permanentes de la Nación cubana, de los especiales de la Colonia española establecida en la misma y de la unión y armonía entre los diversos elementos que conviven en el país». Art 1º de los Estatutos.

Teléfonos
Dirección . . M-3577
Administración M-7911
Suscripciones . M-7911
Quejas M-7911
Clasificados . M-7915
Jefe Redacción M-1287
Redacción . . M-7913
Sports . . . M-7913
A. Guanabacoa XO-1584

PRECIOS DE SUSCRIPCION AL «DIARIO DE LA MARINA»
Habana y Provincias
Mes . . . . . $ 1.20
Trimestre . . . 3.25
Semestre . . . 6.35
Año 12.00
Extranjero
Trimestre . . . $ 4.25
Semestre . . . 8.00
Año 15.00
Edición Dominical (Para el extranjero solamente)
Semestre . . . $ 3.00
Año 6.00

EDITORIALES

Justas demandas

HA habido, indudablemente, una mala distribución administrativa en Cuba. Pueblos de fecunda vitalidad y riqueza han sido víctimas de la incuria y el desamparo de los gobernantes. En cambio, otros de mucho menos rendimiento y de exiguos méritos, han gozado por especiales circunstancias, de la predilección de las caricias del Estado.

Entre los pueblos injustamente preteridos, se halla Cruces. En él se encuentra la zona azucarera más rica de Santa Clara. Cuenta con tres ingenios, que suman unos diez mil obreros. Históricamente se levanta allí el monumento conmemorativo de la célebre batalla de Mal Tiempo, que pudiera ser una fuerte atracción del turismo.

Y, sin embargo, Cruces, desprovisto de un Partido Judicial, no tiene ni Juzgados de Instrucción ni de Primera Instancia, ni una Escuela Primaria Superior, ni un Hospital de Emergencias y Asistencia Pública. Ocurre, por lo tanto, que los asuntos de dichos Juzgados tienen que ser sustanciados en Santa Clara o Cienfuegos, donde, por la enorme cantidad de expedientes que pesan sobre ellos, se demoran indefinidamente. Sucede, además, que la mayor parte de esa población obrera y campesina de los ingenios, se queda sin enseñanza, por no haber en toda aquella zona más centros docentes ni públicos ni privados que los de escasas aulas de sexto grado, de la instrucción primaria. Y ocurre, asimismo, que a pesar de la natural frecuencia con que en nuestros aludidos centrales azucareros han de registrarse fatales accidentes, no dispone Cruces de un lugar donde sus víctimas puedan acudir para su auxilio y su curación. Han de ir a Cienfuegos, recorriendo una distancia de treinta y ocho kilómetros.

Ni siquiera cuenta Cruces con lo más elemental y necesario para la salud y para el desarrollo de su vitalidad; de un acueducto. Tampoco ha logrado, a pesar de sus reiteradas insistencias, que se pavimenten sus calles más céntricas.

Para conseguirlo se ha constituído un Comité Conjunto de Corporaciones y Sociedades, en el cual entran la Cámara de Comercio, la Asociación de Delegaciones Federadas, la Nacional de Colonos, el Liceo «Martí», el Casino Español, el Colegio Farmacéutico, la Unión Sindical de Azucareros, la Delección núm. 5, de la Hermandad Ferroviaria, el Gremio de Torcedores, el Gremio de Barberos y Similares, el Club «Moncada», la Unión Asiática, el Kuo-Min-Tan, la China Moderna y algunas otras sociedades. Este Comité ha enviado al Presidente de la República, a las Secretarías de Despacho y a los congresistas, una muy razonada exposición, en que se pinta el deplorable estado de ruina y de miseria en que se encuentra Cruces, y se pide anhelantemente su remedio. Para que no acabe de perecer, para que desarrolle su vigorosa potencia vital necesita Cruces, además de las empresas citadas, la construcción de una carretera de Santa Isabel de las Lajas hasta Potrerillo, de modo que se extienda su comunicación hasta el Matadero Municipal. Así se facilitaría a los campesinos de aquellas extensas comarcas, la conducción de sus productos agrícolas a su casi único mercado. Así se haría trabajar a los 10.000 obreros de los ingenios que si trabajan en el tiempo de la zafra, ahora están en el paro forzoso y en la consiguiente indigencia.

Requiere, además, Cruces, otra corta carretera, no pasará su extensión de medio kilómetro, que una a la anterior con el lugar donde se levanta el aludido obelisco de Mal Tiempo, que está declarado monumento nacional. De este modo se facilitaría su acceso a los turistas.

Los crucenses esperan que esta vez han de tener sus peticiones el éxito que, a pesar de las reiteradas promesas oficiales, no alcanzaron hasta ahora. Así lo creemos también nosotros. Hora es ésta de reparación de injusticias y de subsanamiento de desidias.

El reparto burocrático

ES penoso que casi todos los problemas que los partidos políticos crean al Presidente de la República tengan su origen, no en la discrepancia ideológica, que es siempre respetable, sino en la forma de hacer el reparto de las posiciones burocráticas. Los líderes han desfilado repetidas veces por Palacio y han sostenido largas entrevistas con el Jefe del Estado. No se han abordado en ellas, que sepamos, los graves problemas nacionales. Los políticos no han pedido al Presidente de la República que les señale cuál es el plan de gobierno que se propone desarrollar para restaurar plenamente el ritmo democrático y mejorar, en términos generales, las condiciones de vida material y espiritual en todo el país. Era de esperarse que tuviesen especial empeño en conocer los puntos de vista del Dr. Miguel Mariano Gómez sobre el presente y el futuro republicano, bien para discrepar de ellos, bien para acordar un programa de acción conjunta que vitalizase los proyectos comúnmente acariciados. Sin embargo no ha sido éste el tema de conversación en las reuniones celebradas entre los representativos de los Partidos y el Presidente de la República.

El reparto del presupuesto: he ahí el tema capital de esas «trascendentales» conversaciones. Delicadas cuestiones gravitan sobre la opinión pública. Está sin resolver el problema de la enseñanza. La amnistía se dilata desesperadamente. Los trabajos para la convocatoria de una Constituyente soberana marchan con ritmo lentísimo. Hay una situación económica que pide ser examinada en sus más nimios aspectos, para procurar fórmulas adecuadas que resuelvan, de fondo, el problema central de la economía. Pocas veces la problemática nacional ha prentado tantas y tan variadas facetas y, sin embargo, la plana mayor de los partidos políticos se entrevistan con el Presidente de la República para determinar la proporción exacta en que se han de repartir las posiciones burocráticas de la Nación.

Sabemos perfectamente que el presupuesto es la más socorrida industria nacional. Comprendemos que el compromiso político obliga a partidos y a candidatos a instalar burocráticamente a los agentes electorales y a sus amigos y parientes. Pero, ¿no podrían llevarse a cabo estas gestiones con un poco más de discreción, sin alardes de publicidad, sin desplantes, sin amenazas de no cooperación, sin hacer «cuestión de estado» un problema que, mírese como se mire, tiene siempre un carácter subalterno, comparado sobre todo con los que afectan al interés general del país? Bien está que los partidos velen por que la distribución de los cargos públicos de naturaleza política se haga con la mayor equidad posible y evitando, en todo caso, el abuso. Pero de ahí a señalar al Presidente de la República el quebrado preciso que ha de servirle de pauta inalterable para hacer el reparto burocrático, media una distancia que los partidos políticos no debieran nunca recorrer.

Por otra parte, es lamentable que se discuta tan acaloradamente sobre un problema cuya solución implica el surgimiento de otro problema igual o mayor. En efecto, cada posición burocrática que se conceda a un partido político equivale a cesantear a un ciudadano para que otro sea designado en su lugar. La sábana burocrática ha llegado a un punto en que no se puede estirar más. Para cobijar a uno nuevo, tiene que quedar fuera otro que ya estaba confortablemente bajo ella: es la ley inflexible, rigurosa, del «quítate tú, para ponerme yo», que tan justamente alarmados tiene a los actuales servidores del Estado.

Aunque sólo sea por esta razón, los políticos deben hacer sus gestiones de tipo burocrático con el mayor sigilo. Es de mal gusto ponerse a hacer cálculos de ventajas posibles sobre la ruina de los demás. Y no otra cosa es esa distribución proporcional de las nóminas del Estado que los partidos políticos demandan, con gesto airado, del Presidente de la República.

ALLEGRO, MA NON TROPPO

La luna! Por mis pálidos castillos
En el aire, al pasar barre indecisa,
En hojarasca musical, la brisa,
Un valse de lejanos organillos.

La agridulce tijera de los grillos
Corta a Pierrot su lánguida camisa,
Y el lunático valse te improvisa
Temas de amor ligeros y sencillos.

Con ironía gárrula, aunque tierna,
El arroyuelo que te vió la pierna
Ríe tu delgadez sin causa alguna.

Y en congratulación de nuestro caso,
La circunfleja cara del payaso
Su disco de papel rompe en la luna.

Leopoldo LUGONES

Al Margen de la Historia

LAS INSIGNIFICANCIAS DE LA HISTORIA

ENRIQUE IV de Borbón reina en Francia. Se han cumplido los altos destinos del hijo de Juana de Albret. No tiene otra preocupación que la de engrandecer sus estados. Y el pueblo, que conoce a fondo las intenciones del monarca, lo estimula y lo quiere.

Pero Enrique IV de Borbón tiene cerca de sí un extraño personaje: el padre Cotton, de la Compañía de Jesús. Este sacerdote ejerce una gran influencia en el ánimo del rey. No la utiliza con fines aviesos. Se limita a practicar el bien. Pero en la Corte se murmura contra Su Reverencia.

Y surge el inevitable retruécano, hijo predilecto del «humour français». Cierto personaje dice una mañana en los corrillos palatinos:

—El rey es un buen príncipe y ama la verdad. Es lástima que, a veces, tenga a Cotton (algodón) en los oídos.

Durante la regencia de Luis XV, «El Bien Amado», el poeta Lagrange-Chancel, por congraciarse con la señora duquesa de Maine, escribió algunas sátiras violentísimas contra el regente.

El duque de Orleans se limitó a sonreír. Luego, a instancias de sus consejeros áulicos, hizo comparecer en su despacho al célebre poeta.

La conversación fué breve. Monseñor, gravemente, interrogó a Lagrange-Chancel:

—¿Está usted plenamente convencido de la veracidad de todo lo que escribe contra mí?

—Sí—replicó el interpelado, después de un minuto de vacilación.

El duque, cambiando de tono, exclamó:

—¡Qué suerte tiene! Si me llega a decir que no, lo hubiera mandado ahorcar. Su franqueza—o su cinismo — lo salvó.

El regente se contentó con enviar al poeta a las islas de Santa Margarita durante cierto tiempo. Y Lagrange-Chancel — digámoslo en su descrédito—se dedicó a escribir pomposos elogios del príncipe, con la intención de lograr el indulto que, al fin, consiguió.

Cuando Eduardo VII era príncipe de Gales hacía frecuentes viajes a Escocia, de riguroso incógnito.

Una tarde, paseaba el heredero del trono por el campo, sin más compañía que la de su famoso perro danés.

Casi perdido en lo más intrincado de un bosquecillo, halló a un campesino que tocaba la gaita. Le agradó tanto la melodía, que le rogó que la repitiese; pero aquel hombre montaraz y simple, le preguntó:

—¿Y qué me das, si te obedezco?

Eduardo caviló un instante. Luego, dijo:

Un retrato de mamá.

El campesino lanzó una risotada.

—¿Y para qué quiero yo un retrato de tu madre? ¡Vamos hombre!

Tocaré, pero guárdate el retrato...

Y, efectivamente, durante muchas horas regaló los oídos del príncipe con diversas melodías escocesas.

Ya era casi de noche, y Eduardo se dispuso a partir; pero antes entregó una libra esterlina al campesino complaciente y simpático.

—Toma. Esta señora que ves aquí, es mi madre. ¿Te gusta o no su retrato?

El pobre hombre se descubrió rápidamente al ver la efigie de la gran Victoria; pero en el acto se repuso y dijo:

—¿Este era el retrato...? ¿No puede Vuestra Alteza Real regalarme algunas copias más....?

Y el bueno de Eduardo de Gales, aumentó el mísero caudal del campesino con varios «retratos de la reina Victoria.»

José Sánchez-Arcilla.

PECES DE COLORES EN LA CINEMATOGRAFIA

Desde hace varios meses, una compañía alemana está preparando una película que se llamará «Matrimonio de peces». Antes la misma empresa había hecho «El estudio de la hormigas». La nueva cinta mostrará la procreación de las diferentes clases de peces exóticos de magníficos colores, la manera de cuidar la cría, el modo de cortejar la hembra y el momento en que esta última da a luz. Para realizar este gigantesco trabajo los acuarios deben hallarse en constante observación, lo mismo que el estado de los animales y la temperatura regulada. También hay que registrar los efectos de la luz, que tiene influencia distinta sobre los diferentes peces de colores. La citada empresa espera vencer todas las dificultades de la realización de este film, cuya representación se hará dentro de poco.

BULGARIA CUENTA CON 2126 CENTENARIOS

Según una estadística sobre el número de personas centenarias con con 6 millones de habitantes, ocupa el primer puesto con 2126 hombres y respecto a la población, Bulgaria, mujeres de más de 100 años de edad. Después de Bulgaria viene Brasil, que cuenta sin embargo, con 42 millones de habitantes. La longevidad de los búlgaros, como se ve, no puede ponerse en duda.

ENTRE BAMBALINAS

Por Roseñada

—Bueno, doctor, ¿cuándo empieza usted el programa?
—Cuando todo el mundo se coloque en su puesto...

NERVO, POETA AMADISIMO

REPORTAZGO DE PROSPERO MIRADOR

ES el poeta mexicano más leído, en estos momentos, en el mundo de habla española. Habrá otros —como Darío, como Díaz Mirón— que tienen ya un acento clásico, que resplandecen con luz —como la de los meteoros antiguos— en las depuradas antologías; pero Nervo, el Nervo que hace sonar aún su voz en un recinto para música de cámara, que pasa como un fantasma querido en una atmósfera de sueños, sigue siendo el poeta de la emoción que se deslíe en intimidad; el que la novia provinciana, el que la mujer viajera, gusta releer en los paréntesis de ilusión adorable.

Alguna vez Dolores Bolio me contaba, sin traicionar a su memoria, que hallándose en las fronteras de la muerte, en un sanatorio de Nueva York, recibió una visita de Nervo, viéndolo claramente aparecer en el dintel de la estancia, con el mensaje de aquella sonrisa que nos lo dibuja todavía, en limbos de penumbra, suave y cordial, como si fuera un rayo de sol acariciando cabezas pensativas.

He querido recordarlo con aquellos que no lo conocieron; pero que todavía gozan con la amistad del poeta, que hallan en él un nuevo pretexto para elevarse a temas iluminados y que lo consideran el poeta amadísimo, el que fué digno de un nombre que fulgura en la magia de la niebla y que, según dijo Rubén en su elogio, obliga a que le impetremos: «Hazme escuchar el eco de tu alma sideral».

ES PORQUE TIENE ESENCIAS MISTERIOSAS

Nos cuenta don Raúl Cordero Amador, catedrático de Literatura en la Escuela Nacional Preparatoria, que viajando de la Habana a Panamá, hizo a bordo el conocimiento de una bella mujer peruana, sorprendiéndose de que estuviese en sus ratos de ocio entregada fervidamente a la lectura de «La amada inmóvil».

—Intrigado por la presencia de aquel libro en manos de la pasajera misteriosa, provoqué su conversación. Y cuando me declaró que Nervo era para ella su poeta favorito, no resistí hacerle esta pregunta: —¿Y qué encuentra usted en este poeta, que tanto le seduce? Ella me contestó, sonriendo: —Es que yo tengo la costumbre de leerlo todos los días. Nervo es el poeta que dice más a las mujeres. No puedo conciliar el sueño sin meditar sobre sus páginas. Es que en Nervo encontramos muchas esencias misteriosas...

Y en verdad que así es, así ha sido durante mucho tiempo, desde que Nervo vivía. Sabido es que el poeta sostenía vasta correspondencia con muchas mujeres de diversos países y que a veces escribía hasta treinta cartas, asumiendo modestamente el papel de «confesor espiritual». Eran almas llenas de problemas, que gustaban confiarle secretos de amor, que se dirigían a él en demanda de un consejo, de una sugestión, de un autógrafo, de una de esas palabras que suavizan como bálsamos. Y Nervo consideraba una misión providencial, y cuán envidiable, la de contestar aquellas cartas de admiradoras —y hasta de novias incógnitas— que se hallaban dispersas en el mundo y que pensaban en él y admiraban hondamente su poesía.

Otro catedrático de Literatura, en el Colegio Williams, don Tomás Avendaño, nos dice al preguntarle sobre la reacción que la lectura de Nervo provoca en sus discípulos. El señor Avendaño habla francamente, a pesar de que tiene a Nervo en devotísima estima.

—Nervo no es lo que pudiera llamarse un «poeta favorito» de los alumnos de los cursos de Literatura en las escuelas secundarias, según lo que mi observación personal acusa. Les agradan más Rubén Darío, grandeza que impone y seduce; y lo épico de Chocano; y el suave romanticismo de Bécquer, aunque ya la novia del estudiante no se encante hoy mucho con las «Rimas»; y de los grandes clásicos, Lope, Góngora, Quevedo; y el Romancero, ¡cómo no! Pero Nervo no tanto, y menos aún el Nervo más Nervo, el más personal, el de «Serenidad» y Elevación». ¿Por qué?

GUILLERMINA DICE QUE ES NUMEN DE PAZ

En la Escuela Secundaria número 9, nocturna, hay una muchacha que es modelo de alumna, por su serio talento, por su fina percepción y por su instinto para escoger lectura bella. Le hemos preguntado qué opina de Nervo; e inmediatamente, se expresa así:

—Leyendo a Nervo, el poeta de la serenidad y de la paz, elevo mi espíritu hasta cumbres inalcalzables. Me hace creer en todo lo grande, en todo lo bueno de la vida; en la verdad que salva y en el amor que redime, y me siento capaz de todas las renunciaciones.

Y en cambio, fuera de aquí, en otros países de nuestra habla, Nervo sigue teniendo constantes devociones. Así nos lo dice un cubano joven, que ha llegado trayéndonos como presente de su patria la imagen de José Martí, para que la vigilemos en nuestros altares. El doctor Mario Fuentes Aguilar tiene la palabra:

—Puedo decir que conocemos más en Cuba la poesía de Nervo que la poesía de Martí. ¡Y vaya que es decir! Los estudiantes y las muchachas lo devoran. Lo tienen como un talismán. Se lo disputan cuando se les presenta en forma, por ejemplo, de «La amada inmóvil». ¿Por qué será? Es que Nervo habla directamente más a muchos, por más que Darío sea el gran poeta modernista y que Díaz Mirón sigue siendo el poeta de las imágenes espléndidas, de los versos perfectos. El espíritu de Nervo es más confidencial, más íntimo, hiere más con su luz a las almas que flotan en el ensueño y que creen en que el amor está sobre todas las cosas.

Y otro hispanoamericano —también universitario— el Licenciado René Aguilar, que ha llegado de Costa Rica a estudiar la legislación obrera y agraria de México, cuando le preguntamos cómo sigue Nervo en su país, afirma:

—De todos los libros de Nervo «La amada inmóvil» continúa triunfante en las lecturas. No hay poeta, puedo decirlo sin exageración, que tenga en Costa Rica la simpatía, el cariño y la comprensión que Nervo tiene, ni aún tratándose de los del siglo pasado y de los del siglo actual. Tiene una influencia indudable. En las escuelas, en las salas de lectura, en las tertulias donde las mujeres ponen la nota elegante y fina, allí está Nervo presente. Es porque Nervo tiene un ritmo que hace vibrar a todos, que a todos fascina.

ES UNO DE LOS QUE MAS PIDEN AL LIBRERO

Ya han hablado los catedráticos, los alumnos, los viajeros que en México hallan eso que pocos países en el mundo tienen: sorpresa después de cada sorpresa. Que ahora hable un librero, que tenga autoridad por su vasta experiencia, por su conocimiento del público. Que hable Gabriel Botas, el formidable editor, que se ha especializado en la divulgación de los valores auténticamente mexicanos y que está en constante trato con los públicos al sur del Suchiate, porque hasta allá han llegado sus garras tentaculares:

—Los libros de Nervo son los que más se piden del extranjero. No sólo de Hispanoamérica, sino también de los Estados Unidos, por ejemplo. Eso quiere decir mucho. Por eso se le sigue editando, porque hallan en él emociones de cada día, porque encuentran latidos propios. Es verdad que en los últimos días el libro que más me han solicitado es el «Ulises criollo» de Vasconcelos y que también me escriben pidiendo «La tormenta». Sin embargo, Nervo tiene una demanda extraordinaria y estoy a punto de que se me agoten los ejemplares que tengo en existencia.

Otro librero, don J. López Méndez, que ha especializado en el intercambio del libro mexicano y el sudamericano, afirma:

—Ante todo debo felicitar cálidamente a nuestra «Revista de Revistas» por el gran acierto que ha tenido al darnos en primorosos epítomes lo mejor de Bécquer y de Darío. Ahora Nervo viene a convencerse de que sigue siendo poeta de un valor permanente. Me consta que es, entre los mexicanos, el más leído no sólo en México, sino en las tierras hispanoamericanas, pues con frecuencia me escriben preguntándome si hay algo más de él, algo que no se haya publicado todavía, y el hecho de que cuente con numeroso público, que lo pone sobre otros poetas, está diciendo a las claras, que aún conmueve, que no fué un poeta de moda.

LO ADORAN TODAVIA LAS NOVIAS EN ESPAÑA

Don Luis Alvarez Pastor, tan recientemente vinculado a la industria del libro y actualmente uno de los representativos de la Editorial González Porto, de esta metrópoli, ja que el diálogo se deslice así:

—¿Lo leen en España todavía?

—Lo leen mucho.

—¿Y especialmente, quiénes?

—La clase media. Y sobre la juventud. Es que en España davía hay corrientes místicas.

—¿Y qué nuevas ediciones hay él en España?

—Se le sigue editando. Hay ciones de lujo. Las hay para el blo que comienza a tomarle sab la lectura. Usted sabe que tam lo editan en otros idiomas: ejemplo «El Bachiller», fué publ do en París por el editor León nier, en 1901.

—En estos momentos —tiene ted razón, le dijo— Carl Gru ha traducido «Plenitud» al ale en Buenos Aires, poniendo los tos frente a frente. Y lo ha h con una limpieza que acusa siasmo sincero.

—Es uno de mis poetas. Claro a Darío lo leo también. Pero en gunas ocasiones, me he dado el to, durante mis andanzas por rras de América, de regalarlo presente fino a las novias que ñan, que lo devoran. ¿Quién que no es romántico?, dijo Darío, mucha razón.

Y un joven poeta, de exqui sensibilidad, de matiz y distin don José Joaquín César, al pe que nos diga algo, formula conceptos:

—¿Qué podría decirse que no dicho ya del poeta de «Elevac de «Místicas», de «Plenitud» acaso la impresión disolvente nos dejó en la adolescencia ciana, su teología indecisa de primeros tiempos: «Tu Dios es abstruso. Yo prefiero tus lab dame un beso...» Pecador tan que semejaba un santo; marino racol que pedía una respuesta cada mensaje, Amado Nervo fué verdad, el «poeta de todas las jeres». Es éste para mí el asp característico de la verdad: Juan inalcanzable, exquisito, que surraba «cosas dulces» al oído picio de la Inés que vive en el razón de todas las vírgenes. Su tímo se eleva en «La amada inm vil» que se serena piamente «Plenitud», pero toda su obra en el fondo, obra de juglería tada bajo el balcón romántico de guna Ella, por la sola dádiva na, que no la silla mística del conventual...

México, D. F., mayo de 1936.

LA NOTA COMICA

—¿Qué te demoraste con el correo que tenías que dictar? ¡Bien! Puedes ser dictador en tu oficina, pero aquí en casa no tolero Mussolinis.

(London Opinion.)

LIBRO

LA obra «Deutsche Naturanschaung» (Munich: Oldenbourg 3,60 marcos) contiene los juicios de un botánico (Hans André), un psiquiatra (Armin Müller) y un paleontólogo (Edgar Dasqué) acerca del resurgimiento de la filosofía alemana de la Naturaleza, que indica una vuelta a la estética de la Naturaleza en el sentido que le dió Goethe.

—Karl Vossler ha publicado en el último número de la revista «Romanische Forschugen» un artículo: «Rückschau auf das Lope-Jahr 1935». El gran hispanista alemán y excelso conocedor de Lope arroja una mirada retrospectiva sobre el año jubilar del Fénix, examinando los valores que las representaciones teatrales, conmemoraciones y publicaciones han aportado el conocimiento del poeta. En el estudio de Vossler, que es al mismo tiempo una muy completa bibliografía lopesca del año 1935, encontramos observaciones críticas y literarias que prestan interés especial al citado estudio.

—El Instituto Bibliográfico de Leipzig ha emprendido la edición de una monumental obra dedicada a la civilización alemana, «Das Deutsche Volk», que constará de siete partes, dividida cada una en un tomo de texto y otro de ilustraciones. Han aparecido ya las partes segundas y tercera, que tratan de folklore y de la historia de la cultura, escritas por Adolf Spamer y Friedrich Scultze, respectivamente. Cada parte vale 22.50 marcos.

—Es curioso el nuevo libro de W. Riley editado por Herbert Jenkins. Se trata nada menos que de novelar la vida del profeta Jeremías. El Viejo Testamento es mina de material novelesco, y allí ha ido a buscarlo este estudiante de una manera seria, pero desprovisto de solemnidad. No es difícil encontrar páginas de un fino humor, tal del gusto de los lectores ingleses. Y la figura del viejo judío da motivo para estas pequeñas y respetuosas libertades. Se titula la obra «The man of Anathoth».

—A Beatrice Chanler le acaba de editar Putnam una obra de carácter biográfico: «Cleopatra s Daughter, Queen of Mauretania». Cleopatra Salene, hija de Cleopatra VII de Egipto y de Marco Antonio, casó con Juba II de Mauretania; y en torno a la vida de estos personajes gira el libro de miss Chanler. Se trata de una contribución a la historia de la civilización romana en el norte de Africa, tema fascinador y original. La comparación entre la vida de Alejandría y la de Roma es maravillosa de documentación y de interés novelesco.

—. M. N. Jeffries, ágil periodista, acaba de publicar un tomo de amables crónicas, tituladas «London and Better». Reúne paisajes ingleses llenos de romántica poesía, y goza en ese «mejor» del rubro que prefiere a la ciudad con dedicar a ésta fervorosas páginas. El libro está ilus con bellas fotografías y conser simpático perfume literario.

Edward Shanks es el clásico lista inglés del interés. Utiliz los trucos en su nueva novela «King Cole»; misterio, intensid de la emoción en los últimos es los, rápida acción. El aficion este género encuentra cuanto ce en el nuevo libro de Shanks acaba de editar Macmillan en dres.

—Un puesto medio entre bio grafía y literatura lo ocupa el de Hans Heick «Friedrich Wi I», que publica la editorial Zs chichte, de Berlín. Su autor un cuadro literario del Rey Sol cuya disposición cronológica pide, sin embargo, calificarla de vela.

—En su novela histórica «Kaiser van Rom» (Viene Hogen marcos), Artur Weigell intenta vindicar la figura de Nerón, tan tractado por la Historia, sin que gre convencernos del todo en se refiere a la posible injusticia metida por la Historia con personaje.

—En la serie «Marburger Ko bücher für jedermann» ha apa do el cuaderno «Olympische Kö por R. Hamann y Hamann-Lean (Burg: Hopfer, 1.75 mar cuyos autores estudian la escu griega—ilustrada por muchas re duciones—, explicando el sentido Olimpia y su significado religio

—Paul Johnson ofrece en su «Babuna» una sugestiva descri de la fauna y del paisaje africa de sus junglas, ilustrada con m ficas fotografías, tomadas la m ria de ellas desde avión, medio comoción con el cual el autor rrió unos millares de kilómetros.

EL MEJOR CHISTE

En ciertas ocasiones, una re ta al parecer inconsciente pued más eficaz que la más bien pen agudeza. Un caso que lo prueb dió en el reino de Hitler. Un ob acusado de que durante sus re sentaciones se valía de Hitler hacer reír al público, tuvo que parecer ante el tribunal. El presi te le preguntó al acusado:

—¿Pué Vd. quién dijo este ch

Acusado:—Sí, es mío.

Presidente:—¿Y este otro ch también es suyo?

—Acusado:—Sí, también es mío.

Presidente (furiosamente): no comprende que Hitler es do y querido por 65 millones personas?

Acusado: — (Malitencionadam te):

—¡Muy bien! Ese es el mejor te.

¡Pero no es mío!

VERSALLES

La caída de Bismarck

(Por EMIL LUDWIG)

VERSION ESPAÑOLA DE CIPRIANO RIVAS CHERIF

(CONTINUACION)

HERBERT: Siempre ha sabido conseguir que fuera tan heróica como él.

BILL: Cuando contaba con el apoyo del Soberano. Contra él es imposible.

HERBERT: (En voz baja.) ¿Qué dices? ¡Si supieras! ¿Crees que un organismo cualquiera podría seguir viviendo si se le privara del corazón?

BILL: ¿Es que comparas a nuestro padre con el corazón?

HERBERT: Querido Bill, nuestro padre no puede abandonar la lucha sin haber librado ningún combate.

BILL: (Se pone de pie y se acerca a su hermano diciéndole en voz baja.) Herbert, en el fondo nuestro padre no tiene a nadie más que a nosotros tres. Nosotros, pues, somos los que tenemos que velar por él, pero necesitamos saber a qué atenernos.

HERBERT: ¿Qué quieres decir?

BILL: Que para esa clase de luchas a nuestro padre le falta la juventud.

HERBERT: (En voz baja). Eso mismo me he dicho yo varias veces en estos últimos tiempos.

BILL: No sabe asestar los golpes como antes.

(Se callan los dos hermanos. Se oyen voces fuera. En el umbral de la puerta aparecen Bismarck y la Princesa).

LA PRINCESA: ¿Has cenado esta noche?

BISMARCK: (De paisano, de buen humor.) Gracias hija mía; en realidad nunca está uno harto.

LA PRINCESA: Toma un poco de foie gras, Otto.

BISMARCK: ¿No te quedas con nosotros, Juana?

LA PRINCESA: Volveré dentro de un rato. Ahora vais a hablar de política. (Sale.)

BISMARCK: (Con mirada escrutadora, avanzando.) ¿Qué ocurre? Parecéis conspiradores. ¿Estaríais hablando de mi entierro?

BILL: Puesto que estás de buen humor, no nos importa hacer el gasto de tu alegría.

BISMARCK: No me hables de gastos... Hace diez horas que no veo otra cosa más que números. (Se sienta y señalando los periódicos dice.) ¿Traen algo interesante?

HERBERT: Nada de particular... es decir, sí que Coloman Tisza se ha retirado.

BISMARCK: (Sobresaltado y dando un puñetazo en la mesa). ¿Qué Tizza se ha retirado?... Es una vergüenza.

BILL: Probablemente, no habrá podido hacer otro cosa?...

BISMARCK: ¿Que no habrá podido hacer otra cosa?...

Te olvidas de que ese hombre no es un ministro de tres al cuarto. Durante quince años ha sido el factótum de los destinos de Hungría. Es lo mismo que si yo me hubiese retirado después del 66. (Entra un criado con una bandeja. Bismarck se sirve.) Hay que reponer fuerzas.

HERBERT: Schweninger opina que no debes tomar cosas fuertes de noche.

BISMARCK: (Comiendo.) Schweninger es un majadero. Invítale a comer conmigo y se convencerá de lo tonto que es. Bill sabe lo que se hace; ha mandado subir una botella de burdeos. A ver de qué año es...

(Mira la etiqueta.) Setenta.. no está mal.. (Bebe.) Esto reanima el corazón cuando se está asqueado de la política. Si los viejos como Tisza huyen, ¿dónde iremos a parar?... ¿Hay algo más.

HERBERT: (Entregándole los papeles) Algunas firmas de Cancillería.

Bismark hojea los papeles y firma; de pronto se detiene.)

BISMARCK: ¿Qué es esto? ¿Has visto este expediente?

HERBERT: (Inclinado sobre la silla en que está su padre sentado, con vacilación.) No, Rottenbach ha dicho que estaba bien.

BISMARCK: ¿Has sido tú el que ha dado esta orden?

HERBERT: (Inclinado sobre la silla en que está su padre sentado, con vacilación). No, Rottenbach ha dicho que está bien.

BISMARCK: ¿Ha sido tú el que ha dado esta orden?

HERBERT: No. No al parecer ha sido Boetticher el que ha tratado directamente con el Emperador.

BISMARCK: (Encolerizado.) ¿Con el Emperador?... Procedimientos nuevos... Dentro de poco sabré por la Gaceta lo que sucede en el país. No nos faltaba otra cosa sino que cada cual fuese a hacer su política directamente con el Emperador. ¿Quién manda en Prusia, él o yo?

(Silencio. Los dos hijos permanecen inmóviles.)

LA PRINCESA: (Entrando por la derecha, con voz dulce.) Te ruego que no te enfades, querido Otto.

BISMARCK: (Calmado.) Perdóname Juana, te he asustado. Ya pasó. Quédate aquí con nosotros. (La Princesa se sienta en el sofá, junto a la butaca en que está Bismarck. Le da la pipa y Bill le da fuego.) Gracias. ¿Hay alguien en Cancillería?

HERBERT: El servicio de noche.

BISMARCK: Manda buscar las antiguas órdenes de Gabinete. Están a la derecha, abajo, en la segunda tabla. Debe de haber una del año 1850 en la cual se prohibe que los ministros traten nada con el Soberano a espaldas del Presidente del Consejo. Manda hacer ocho copias y las envías a esos ocho imbéciles para que se enteren. Las envían con una carta, que firmaré yo.

HERBERT: ¿Inmediatametne?

BISMARCK: Sí. Que las lleven mañana por la mañana a primera hora. (Sale Herbert).

LA PRINCESA: (Aprovechando la salida de su hijo.) Tengo que hacer. (Sale.)

(Bismarck, solo con Bill, coge los periódicos, los hojea y los deja caer al suelo, irritado.)

BISMARCK: Aquí tienes, Bill, nuestra vida de todos los días. ¿Qué dicen en provincias?

BILL: (Con la mirada fija en la copa, muy tranquilo.) Poco más o menos, lo que dicen los periódicos.

BISMARCK: (Aguzando el oído.) Lo dices en un tono extraño. Tú oyes muchas cosas y hablas poco, Bill.

BILL: Puede ser que sea condición de familia.

BISMARCK: No lo habrás heredado de mí. Yo siempre le he dicho a todo el mundo las verdades a la cara, con objeto de engañarles.

BILL: Entonces, no me creerías si te dijese la verdad.

BISMARCK: No te vayas por la tangente. En una crisis como la presente necesito conocer las noticias por las personas en quienes tengo confianza. Tú no tás aquí por casualidad, y seguramente has recogido Berlín, como particular, más datos que tu hermano el Secretario de Estado.

BILL: No creas.... Esta mañana en el guardarr del restaurant Hiller, Henckel le decía a Lucanus Boetticher espera un gran favor del Emperador.

BISMARCK: Está esperando hace veinte años.

BILL: Parece que ahora está a punto de conseg

BISMARCK: Yo lo he visto llorar como un chiqu porque a Verdi le dieron la cruz de primera clase Aguila Roja antes que a él. Hace un año que su s es ser recibido en la Corte con los mismos honores los mariscales. ¡Qué falso es!... Ahí tienes uno al he sacado de la nada para que luego me haga tra Cada vez que ve a alguien cambiar un billete de marcos cree que se trata de Rothschild.

BILL: Pues al parecer está de acuerdo con la yoría de sus colegas.

BISMARCK: Ciertamente que lanzaría un ¡uf! satisfacción si yo me retirase. (En tono indiferente) ¿Has oído algo más?

BILL: No... Es decir, sí. Lerchenfeld anda conta que Su Majestad se ha quejado de que tú hayas ha do a varias personas a protestar contra su política tirda....

BISMARCK: (Señalando a los papeles que están el suelo.) Estos dignos periódicos no parecen dispu a comprometerse por mí. Ello sería un razón de para dar un puntapié a los Boettícher y «tutti quanti (Recoge los periódicos y se pone a fumar lanza grandes boconadas de humo).

BILL: Y si.., el otro quisiera que se quedara...

BISMARCK: (Tranquilo.) Entonces sería yo el se marchase.

BILL: ¿Para darles el gustazo de lanzar el suspiro de satisfacción?

BISMARCK: (Deja la pipa encima de la mesa, a su hijo con mirada penetrante bajo las cejas es frunce el entrecejo y dice con voz fuerte.) ¿Por estás todo el tiempo en la sombra? Hazme el favor ponerte donde te dé la luz.

BILL (Se levanta y se acerca a su padre con llez.) Padre, manda a los diablos a toda esa de intrigantes. A todos los Hinzpeter, los Wal a ese Boetticher y su mujer—la zorra y la se como los llamas...— que conseguirán acabar con león si Dios permite que se debilite.

M.E.C.D. 2016

¡SALVE SUS OJOS!

¿POR QUE ES USTED MIOPE?
¿POR QUE TIENE ASTIGMATISMO?
¿POR QUE TIENE LA VISTA CANSADA?

CUANDO USTED PUEDE CURARSE CON:

SOLIRIS
OJOS PERFECTOS
TONICO-ANTISEPTICO DE LOS OJOS

PRODUCTO VEGETAL DE USO EXTERNO QUE CURA con sólo ser aplicado alrededor de los ojos.

MILES PROCLAMAN SUS BONDADES POR HABERSE CURADO

Demostraciones y aplicaciones gratis todos los días, de 10 a 12, en los LABORATORIOS SOLIRIS, farmacia LA SUIZA, Industria 106, entre Neptuno y San Miguel, HABANA.

DE VENTA EN DROGUERIAS Y FARMACIAS

CRONICA HABANERA

TEATRO ENCANTO

Ayer se estrenó en el «Encanto», el aristocrático teatro de la calle Neptuno, la interesante producción «Oro maldito».

Esta cinta nos presenta un argumento magnífico, admirablemente interpretado por Edward Arnold, Binnie Barnes, Katherine Alexander y Lee Tracy.

El jueves próximo será un día de gran gala en el «Encanto».

Se estrena una de las más exquisitas y maravillosas producciones filmadas últimamente, el drama musical más grandioso de todos los tiempos, y que lleva por título «Magnolia».

La interpretan la bellísima Irene Dunne al frente de un reparto que completan Allan Jones, Helen Morgan, Paul Robeson y otros.

Será un gran día el jueves en el favorito coliseo.

A continuación ofrecemos los nombres de algunas damas que asistieron ayer.

Entre las señoras:

María Martín viuda de Plá, Cristina Kindelán de Mendoza, María Sánchez de Lamar Roura, Chicha Sánchez viuda de Sánchez, Aída López de Rodríguez, Cuca Ariosa viuda Arango.

Cuquita Martínez de Belt.

Rita Faz de Saladrigas, Piedad Zamora de Cárdenas, Alicia López Bisbal de Rodríguez, Augusta de la Cova de Ramírez León, María Teresa de Varona.

Raquel Larrea de Plá.

Beba Almagro de Menocal.

Dulce María Chacón de Salas, Isolina Díaz, Angelina Portela de Carranza, Josefina Giménez de Cadenas, Conchita Morales de García Montes.

Margarita Contreras de Beck.

Mercy del Monte de Maciá.

María Teresa Larrea de Tarafa, Piedad Hidalgo de Galletti, Manolita Coello viuda de Ramos Izquierdo, Julita Plá, Nena Velasco de González Gordón, Luisita Plá de Cadenas, Ofelia Broch de Angulo.

Bebita Miyares de Juncadella.

Zenaida Espinosa de Herrera, Herminia Saladrigas de Terry, Silvia Durañona de Morales, Leo Rodríguez de Fernández Muñiz, Berta Orbiz de Llaca.

Zeida Ochoa de Morales.

Margarita Mendoza de Miyares.

Hilda Sarrá de Méjer, Margarita Vadía de Carbonell, Betty Paz de Posada, Mercy González Fantony de Lecours, Lucila Noguer de Ovies.

Petite Snard de Pina.

Hortensia Martel de Berndes, Margarita Sastre de Bonich, Serafina Lastra de Giquel, Olga Fernández Centurión de Piloto, Raquel Anaya de Naya.

Genoveva Silva de Machado.

María Antonia de Cárdenas de González Prendes.

Cuca Inclán de Hevia.

Lidia Dolres de Díez, María González de Riera, Graziella Miranda de Ortiz, Luisa María Pina de Carranza.

Señoritas:

María Antonia Morales, Bebita Lasa, Cristinita Castelví.

Loló Goitizolo.

Lilita Montalvo.

María Elena y Mercedes Alvarez Pedroso, Kika y Mimí Sánchez, Alicia Pedroso, Josefina Freixas, Alicia Dopico, Georgina Martín, Gina Arango.

Adela María de la Torre.

Flora María Lamar.

Luisa María, Ofelia y Josefina Morales de los Ríos, Rosita de Zéndegui, Pepita y Blanca Garrido, Esperanza Núñez de Villavicencio.

Lourdes Ramos Izquierdo.

Renée Triay.

Poupée Venero.

Marion Rodríguez, Monadita Berndes, Ofelia Angulo, Teresita de Castro, Rosita Almanza, Olga Beltrons, Caridad López Serrano, Graziella Méndez Plasencia.

Luisa y Mariana Rodríguez López

Ondina y Neira Hernández, Mary Claire West, Chiquitica y Sarita Paradela; Margarita Jiménez, Elsa G de Castro, Silvia y Berta Gottardi.

OPERADO.—En la Clínica de Reyes ha sido sometido a una difícil intervención quirúrgica el señor Agustín Kayser.

La operación fué llevada a cabo por el doctor Gustavo de los Reyes, el notable galeno que se anota otro gran éxito.

LA FIESTA DEL SABADO.—Cada día se nota mayor entusiasmo en la sociedad habanera para asistir a la gran fiesta que tendrá efecto el sábado próximo día trece en el aristocrático Jockey Club.

Dará comienzo a las nueve y media de la noche, para prolongarse hasta la madrugada, estando amenizada por la famosa orquesta de los Hermanos Castro y un sexteto.

La entrada será por rigurosa invitación, pudiendo solicitarse por el teléfono F-6438 de la señorita Conchita Espinosa ,uno de los organizadores de esta fiesta que resultará muy lucida.

Las personas que han reservado sus invitaciones, puede recogerlas en el domicilio de la señorita Espinosa, calle 6 entre 15 y 17, en el Vedado

Los caballeros asistirán de blanco.

Mañana ofreceremos nuevos detalles de este gran evento social.

EN LA CRECHE.—Una fiesta hermosísima fué la ofrecida ayer tarde en la Creche y Asilo del Vedado.

Fiesta con que un grupo de los alumnos de la Academia de Arte y Gimnasium, que dirige el doctor Modestín Morales, obsequiaban a los niños y niñas en aquella Creche, que patrocina la distinguida dama Lily Hidalgo de Conill.

Durante la función, en que los asilados gozaron de momentos de verdadera expansión espiritual y de la mayor alegría, fué interpretado el siguiente programa:

1): «La Muñeca», por Elvirita de Quesada.

2): Recitaciones, por Lourdes Grave de Peralta.

3): Desfile Carnavelsco, por Billie González Sastre, Conchita, Frank y Pilín Vircida, Mirta de la Torriente, Delfina y Carmita Rodríguez Campano, y Sara Alonso Lavalle.

4): Vals, por Alvara Frazer.

5): Poesías en carácter, por Marta Jiménez Oropesa.

6): Ballet en punta, por Elvirita de Quesada.

7): «El negrito preguntón», por Jorgito Rodríguez Facciolo.

8): Cuento, marquittismo e imitaciones, por Modestín Morales.

9): Tap Dance, por Elvirita de Quesada.

10): Recitaciones, por Alberto González Rubio.

11): Conjunto de Tap, por Mirta de la Torriente, Delfina y Carmita Rodríguez Campano.

12): Piccolino, por Martha Saavedra y Arango y Magde Fiddy.

Terminada la función, en que los pequeños actores dieron grandes pruebas de consumada escuela y arte, fueron todos los asistentes atendidos por la estimada dama Amelia Solhberg de Hoskinson, quien con su amabilidad exquisita se multiplicó en atenciones.

«CABALLERO IMPROVISADO».—En el Auditorium y en Fausto, los dos grandes teatros, se estrena hoy la interesante película «Caballero improvisado».

Trátase de una gran producción de los Artistas Unidos, magistral interpretación de dos favoritos actores: Elissa Landi y Douglas Fairbanks, Jr.

VISITAS DE PESAME.—Las distinguidas señoritas Dulce María y Alicia González Lanuza nos encargan hacer saber a sus amistades que no podrán recibir visitas de pésame hasta el próximo lunes.

Las señoritas González Lanuza lloran inconsolables la desaparición de su tía, la señorita Aurora Requeijo y Meriel, cuyo sepelio se efectuó ayer tarde, con gran acompañamiento.

EN LA FECHA DEL DIA.—Hoy cumple quince años, la feliz edad, la bella señorita Coralia Guncet, a la que deseamos muchas felicidades.

También está hoy de días la encantadora señorita Onelia Nieves Casas, para la que tenemos un saludo.

LOS SEÑORES DE BARNET.—El honorable señor José A. Barnet y su distinguida esposa Marcela Cleard, embarcan hoy para Europa, en unión de su hija, la señora Georgina Barnet de Van de Griendt y de su simpática nietecita Aniquita Van de Griendt.

Saldrán a bordo del vapor «Mexique», que tiene fijada su salida para las siete de la tarde.

Los señores de Barnet permanecieron el domingo último, durante toda la tarde, en su apartamento del hotel «Nacional», donde recibieron la visita de un grupo numeroso de sus amistades.

El cronista recuerda, entre otras personas, a las siguientes:

Dr. Arístides Mestre y señora, Hno. Néstor María, director del colegio de «La Salle»; Hno. León, reverendo P. Jorge Camarero, señora Eugenia Segrega de Sardiña, señora de Rodríguez, señorita Margarita Smith, señora Teté Mendizábal viuda de Casuso, señora Mercedes Sagarra viuda de Soto, señora Isabel Mercedes Soto de Everts.

Dr. Juan Bandini y señora Mina Betancourt, señor Crespo y señora Natalia Betancourt, Dra. Guillermina Portela, señorita Bebita Zayas Bonet, doctor Chuchú Portela y señora Sylvia Martínez, doctor Juan Miguel Dihigo, doctor Juan Gutiérrez Quirós, señora Elisita Silverio de Martínez, doctor Alfredo Botet y señora Fabiola de Arriba, señora María Arango de Etchegoyen, señora Cheita Tagle de Alfonso.

Sra. Aguedita Azcárate de Durán, señora Lily Longa de Arellano, señora Carmelina Guzmán de Alfonso, señoritas María Luisa y Rosario Arellano, doctor Claudio R. de Arellano, señoritas López Betancourt, doctor Andrés Domingo y Morales del Castillo, doctor Pedro Rodríguez Capote, doctor Eugenio Florit monsieur et madame Dor, señoritas Manolita y Loly Bravo, señorita Mayita Juncadella, señoritas Conchita y Dulce María Desvernine, señora Cuca Blanco viuda de Laurrieta, señorita María Ariza.

Sra. Herminia del Monte de Betancourt, señora de Madan, Sissy Govín, doctor Emilio Jané, señorita Catalinita Jané, señora Graciela Robleda viuda de Nodarse, señor Miguel Santiago Valencia, señora Micaela de la Sierra de Conde, señoritas Teté y Josefina Conde, señora Chela Robelin de Morales, Sr. Manuel de Armas y señora Georgia Barnet, señorita Fifina de Zéndegui.

Sra. de Maciá, señoritas María y Julia Maciá, doctor Ramón Catalá y señora, señora Raquel Catalá de Barrios, señorita Cuca Sánchez Yarini y señorita María Tomasa Barnet.

Un feliz viaje le deseamos a la familia Barnet.

RIO CRISTAL.—De lo más alegre y animado estuvo el domingo Río Cristal, el favorecido restaurant gardén de la nueva carretera de Rancho Boyeros, el más bello lugar de recreo con ,que cuenta nuestra capital.

Numerosos los parties del almuerzo contándose entre ellos, el del senador comandante Enrique Recio, quien tenía como invitados a un grupo de sus compañeros de la alta cámara.

Eran éstos, el señor José Manuel Casanova y su distinguida esposa señora Rosita Scto, el señor Miguel Calvo Tarafa y su joven y bella esposa Sara Vianello, el señor Luis Caíñas y su bella señora Raquel Sánchez, el señor Pancho Rosado y su interesante esposa Elvira Rodríguez, los señores Ernesto Rosell, Manuel Capestany y el doctor Carlos Márquez Sterling, joven y distinguido Presidente de la Cámara de Representantes, que figuraba como invitado de honor y el anfitrión comandante Recio y su elegante señora Josefina Agüero.

Fué este almuerzo de lo más simpático, disfrutando sus comensales de muy gratas horas en aquellos pintorescos jardines.

Otros concurrentes más a Río Cristal, fueron las distinguidas señoras Nena B. de Greñas, Emma S. de Quesada y Donna L. Ward.

El señor Angel Luis Valladares y señora María Teresa Acosta con la señorita Roxana Martínez y el joven Eduardo Valladares.

El señor José Manuel Alvaro y señora Gloria Puyol, y el señor José Garrofe y señora Anita Méndez.

Recibió Berenguer la grata visita de su gran amigo, el millonario Mr. George Connelly en unión de su esposa e hijos Knox y John y Mrs. Minno Huston, residentes en Miami, habiéndole ofrecido una comida en la que estuvieron presentes las señoritas Olga y Cuca Berenguer, graciosas sobrinas del afortunado propietario de Río Cristal.

El jueves celebrará una merienda un grupo de alumnas del Colegio Estrella, acompañadas de sus profesoras.

(Continúa en la página ONCE)

ESTADO DEL TIEMPO

..Nota del mediodía del lunes:

Débiles bajas presiones se extienden sobre el Mar Caribe, mitad sur del Golfo de México y desde Cuba y Haití hacia el norte. Un pequeño centro de débiles altas presiones cubre la mitad norte del Golfo de México y hay alto barómetro en el Atlántico al este de las Bermudas.

Pronóstico para hoy martes:

Buen tiempo; calmas y vientos flojos a moderados variables; turbonadas después del mediodía.

Observatorio Nacional.

Carteras a $1.25

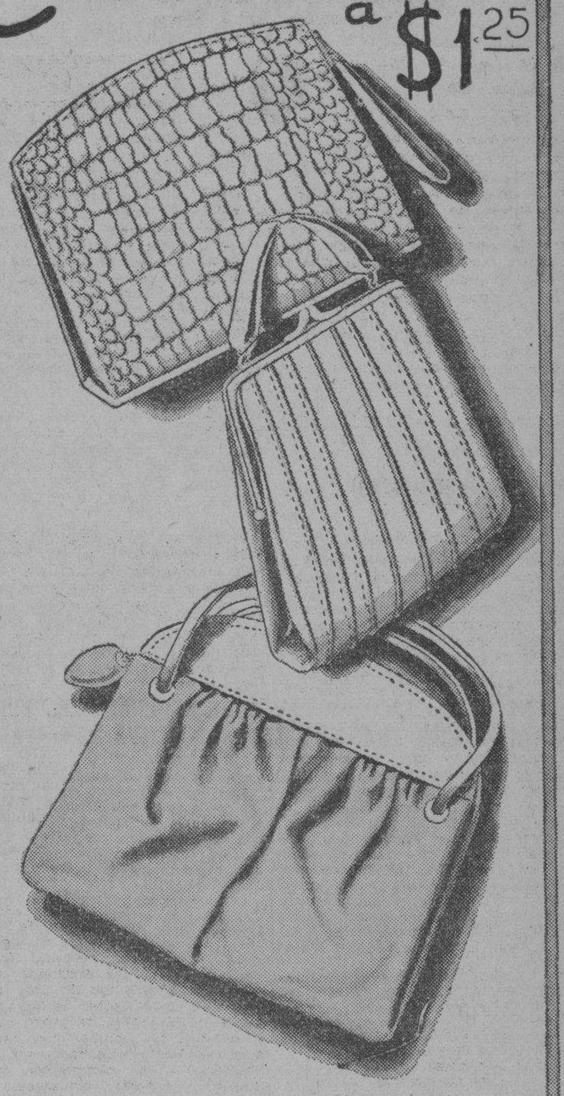

Preciosas carteras de piel sintética LAVABLE en gran diversidad de estilos además de los ilustrados y en todos los colores de moda.

$1.25

Recuerde que en "la época" encuentra siempre lo mejor, al mejor precio.

"la época"
NEPTUNO Y SAN NICOLAS

CURSILLO de VERANO

Frescas aulas a la orilla del mar, competente profesorado y excelentes métodos de enseñanza, son las condiciones que ofrece el Colegio Sedano en su Cursillo especial de Verano.

Visite el Colegio y pida informes.

Colegio SEDANO, Línea 2, Vedado F-3494.

Guanabacoa al Día

ALIANZA JUVENIL.—La sección de Sport de la novel sociedad «Alianza Juvenil» que preside el entusiasta joven Jesús Muguerza, celebró en la noche del sábado último su anunciado baile.

Baile que a pesar de la lluvia, quedó muy lucido, siendo un verdadero éxito social.

A él asistió nuestra máxima autoridad municipal, el doctor Rafael Rodríguez Alvarez y el secretario de la Administración doctor Manuel T. Alonso.

Muchas eran las personalidades que disfrutaron de esta fiesta bailable organizada para recabar fondos para la Sección de Sport.

Así como también elegantes damas y sugestivas damitas.

Viéndose imposibilitado a relacionarlas debido al poco espacio de que dispongo.

Felicito a esa Sección por el éxito alcanzado.

MEJORADA.— La pequeña enfermita Rita Teresita García Blanco, que ha estado gravemente enferma, durante varios días, encuéntrase muy mejorada de su mal.

Es hijita adorada de los jóvenes esposos Concepción Blanco de García y Justo García.

La ciencia representada por el Dr. Joaquín Jiménez Galo, se ha anotado un triunfo más al lograr su curación

Reciban sus bondadosos padres mis congratulaciones por tal motivo, con los votos al Supremo Ser por el total restablecimiento de su hijita.

EL SEGUNDO NUMERO DE LA INTERESANTE REVISTA QUINCENAL «ISLA» HA LLEGADO A MI PODER.— El cual se encuentra con su material ameno y lleno de la actualidad política, social y económica de la nación.

Contiene artículos de Jorge Mañach, Joaquín Martínez Saenz, Manuel Dorta Duque, Roberto Agramonte, Carlos M. de la Alzugaray Carlos Rafael Rodríguez y Ataulfo Fernández Llano.

Donde con la virilidad de su escritura, plantean asuntos importantes.

La agencia de la revista «Isla» está representada por este cronista, por lo que cualquier persona interesada en su lectura, puede adquirirla en mi domicilio de la calle Máximo Gómez 65.

TARJETA:—Con motivo de mi nota con relación al problema del agua, he recibido una tarjeta postal, donde se me felicita y dan las gracias por haber vuelto a llamar la atención de tan vital problema. En ella se me indica la necesidad de decir algo de los ómnibus.

Agradezco mucho esa felicitación, pues veo que alguien ha leído mi nota sobre el agua, ya que me parecía no había sido leída por nadie, toda vez que las máximas autoridades municipales, parecen que ni se han enterado.

El otro problema que es el de transporte, también lo trataré y demostraré a la comisión de Servicios Públicos la clase de «ómnibus» que padecemos.

TARDE DE ARTE—Con motivo del estaoo de gravedad en que se encuentra la señora madre de la señora Amelia Grau de Costa, directora del Conservatorio «Costa», fué suspendido el concierto denominado «Una tarde de Arte» que debió celebrarse en la tarde del domingo, en el gran salón de actos del Liceo.

Mucho ha lamentado la sociedad guanabacoense que por tan justificado motivo se haya suspendido ese acto y son todos a desear un pronto y total restablecimiento de la bondadosa dama enferma.

BOLETIN:— El Boletín número 10 de la Corporación Nacional de Turismo, correspondiente al mes de mayo último, me ha sido enviado por dicha Corporación.

Mucho agradezco este envío, y les acuso recibo del mismo por medio de esta nota.

EN LA COTORRA.—Un modelo de excursión escolar lo fué la que efectuaron a los pintorescos jardines La Cotorra, los alumnos y profesores de la escuela 68.

Pletórica de gratas emociones para la muchachada alegre y sonriente que invadió los citados jardines.

Bello fué el programa ejecutado; Himno Nacional, plantación de un árbol, composición al árbol, entrega de un presente al presidente de la Asociación de Padres y Maestros, monólogos, poesías de tan dulce sabor infantil como «La Caperucita Roja», comedias, reparto de diplomas y otros números cubrieron la primera parte.

«El poema de las provincias», «La hija de Don Quijote» (comedia) coro «Azul», «Con las alas de mariposa», diálogo; «Fin de curso» y palabras de despedida por el doctor Francisco Gómez, completaron el programa.

El árbol sembrado se le fijó una bella placa de mármol y tanto maestros, como alumnos, salieron verdaderamente satisfechos de esta excursión.

TEATRO CARRAL: —Para hoy nos anuncia las carteleras del teatro Carral, la proyección de las extraordinarias obras cinematográficas «Desfile de Pelirrojas» y «La pequeña rebelde» de Shirley Temple.

José Arango de la Maza.

VINO COMO POLIZON.—El vigilante 66 arrestó a Mariano Rivas Betancourt, o Jarque Márquez, vecino de Luz 19, quien dice que vino como polizón en un barco de la Panama Pacific.

Dr Scholl cura los piés

¿Por qué permite que sus pies le hagan sufrir tanto? Los males de los pies no se corrigen con lamentos, hay que someterlos a un tratamiento y luchar?

Esta casa tiene los elementos que Ud. necesita, aparatos, remedios y expertos graduados en los métodos del Dr. Scholl.

ARMANDO DEL CASTILLO
QUIROPEDISTA
Industria 129, entre San Rafael y San José. Teléfono M-2563.

Dr. Rogelio Lavín

MEDICINA INTERNA DE LA UNIVERSIDAD DE LA HABANA

Ex asistente de los servicios de Clínica Médica de las Universidades de Munich y Leipzig, y Huésped de Honor de la Universidad de Berlín. Miembro de la Sociedad Alemana de Medicina Interna, Wiesbaden.

Consultas: de 3 a 6 de la tarde. Concordia 24. Teléfono: A-8003

Lea ¡ALERTA! al mediodía. Un periódico al alcance de todas las mentes y todos los bolsillos

Sal de uvas PICOT

A la mañana siguiente después de una parranda, no hay nada igual a la Sal de Uvas Picot, para hacer desaparecer los desagradables efectos del alcohol.

Entre usted al Nuevo Concurso Picot—$1.000-00 Dollars en Premios. Las bases del Concurso las encontrará en el Cancionero Picot 1936, el cual se le enviará gratis al recibo de una envoltura de Sal de Uvas Picot. Solicítelo a Picot Laboratories, Inc., Wilmington, Del. E. U. de A.

EL DIA 13 SAN ANTONIO

ANUNCIOS PRENSA F-6809

LA CASA PEREZ
Neptuno 79

Camisería especial para regalos.

M.E.C.D. 2016

SOCIEDADES ESPAÑOLAS

AL PROCLAMAR SU NUEVO DIRECTIVA, LA INSTITUCION «CLUB CABRANENSE» ACORDO HACER ENTREGA DE UN TITULO DE MERITO A NUESTRO COMPAÑERO P. PRESNO

En los salones del Centro Asturiano celebró importante junta general y de elecciones, el «Club Cabranense», bajo la presidencia del señor Faustino García, acompañado del secretario, señor José Monestina; del tesorero, Sabino Moral; de los presidentes de honor, los vocales de la Directiva y gran número de asociados.

Abierta la sesión y aprobadas las actas correspondientes, se dió lectura al balance anual presentado por el tesorero. Se dió lectura al informe anual presentado por la Directiva, con los trabajos realizados durante el año 1935, así como el correspondiente al primer trimestre, obteniendo un voto de gracias y un aplauso de la asamblea.

Fué aprobado el informe de la Comisión de Glosa y nombrada la nueva Comisión.

A propuesta del señor Ramón Alonso, y con el aplauso general, fué nombrado Socio de Mérito de la sociedad, el señor Pablo R. Presno, redactor de la Sección Española del periódico «El Mundo», en justa y merecida correspondencia a la atención que presta a los asuntos del «Club Cabranense». Igualmente se acordó invitar a los presidentes de las sociedades hermanas para que concurran al acto de la entrega del nombramiento y diploma correspondiente, que tendrá efecto el día 29 del corriente, en el domicilio del señor Presno, coincidiendo con la celebración de su onomástico.

También se acordó contribuir con la cantidad de 25 pesos del Capítulo de Beneficencia, para la fundación del Instituto Cívico Militar, por tratarse de una obra generosa y humana.

A propuesta de varios asociados se acordó recomendar a la Directiva el nombramiento de una Comisión que estudie la organización de un acto conmemorativo de las bodas de plata del «Club Cabranense».

Terminados los asuntos, y de acuerdo con lo que preceptúa el reglamento, se constituye la Mesa electoral y se procede a la proclamación de la candidatura presentada por la Comisión. Dicha candidatura está integrada en la forma siguiente: presidente, Faustino García; vicepresidente, Ramón Moral; segundo vicepresidente, Manuel Viyella; secretario, José Monestina; vicesecretario, Segundo López; tesorero, Sabino Moral; vicetesorero, Antonio Moral; vocales: Gonzalo Corrales, Benjamín Pérez, Rafael Préstamo, Antonio Fernández, Bernardo Rodríguez, Alejandro Pedregal, Adolfo González, Ceferino Prida, Rafael Solares, Benito García, Bautista Robledo, Angel Fernández, Urbano Fernández, José Ma. Blanco, Florenino Moral, José R. Solares, Angel Monestina, Julio A. Viyella, Rafael Palacios, José Rodríguez, y de Delegado general en Cabranes, Aurelio Piñera.

RELACION DE DONATIVOS A FAVOR DEL ADMINISTRADOR DE LA QUINTA COVADONGA

A fin de canalizar el homenaje que la colonia asturiana se propone ofrecer al querido administrador de la Quinta «Covadonga», señor Francisco García Méndez, se reunió ayer, nuevamente el Comité designado al efecto, por la noche, y en los salones del Centro Astur. Asistieron a dicho acto los siguientes señores: Domingo Méndez, presidente; Higinio González, José Suárez, Juan Bautista Díaz Cuervo, Francisco Castro Cuanda, Maximino García, Agustín Fernández Maldonado, José Cortés, Francisco Inclán, Benigno Pérez Norman, José María Cuervo y Adolfo García Fernández.

En primer término se acordó realizar una suscripción voluntaria entre los socios del Centro Asturiano, ya que existe el propósito de obsequiar con una hermosa residencia al señor García Méndez. Al efecto, se harán certificados de gratitud para los donantes.

Luego se conoció una carta muy expresiva del acreditado comerciante Miguel Méndez, sumándose con cincuenta pesos a dicho homenaje. Y otra del doctor Nogueiras exteriorizando su deseo de adherirse al mismo.

Finalmente se dió lectura a la relación de donativos en pro del insustituible Administrador de la «Covadonga». He la a continuación:

Domingo Méndez	$ 500
Sobrinos de Ant. González	100
Constantino González y Co.	100
Ramón Rodríguez	100
José Cortés y Hno.	100
Juan B. Díaz	100
Higinio González	100
Manuel Corral	100
José Martínez	75
Miguel Méndez	50
Rosendo Pérez	50
Total	$1.375

LA EXPOSICION ESCOLAR DEL C. DE DEPENDIENTES FUE CLAUSURADA, TRAS UN EXITO DE POSITIVA IMPORTANCIA

En la noche del domingo fué clausurada la brillante Exposición escolar de los trabajos realizados por los alumnos de las Academias diurnas de la Asociación de Dependientes, que ha merecido cálidos elogios de cuantas personas la han visitado, y muy señaladamente de las autoridades escolares y de profesores que han podido apreciar la labor extraordinaria que se realiza en esas escuelas a las que asisten alrededor de ochocientos alumnos.

En dicha Exposición se presentó al público, no sólo una buena cantidad de dibujos y labores y trabajos manuales, sí que también fueron expuestos los cuadernos de deberes en que se dejaba constancia de todo el trabajo pedagógico del año efectuado por cada alumno, así como su Expediente personal, que permite apreciar el proceso de adelantamiento en relación con su ingreso en cada grado.

Más de cinco mil personas han desfilado por esta Exposición en que se han dado a conocer los trabajos de las escuelas diurnas primarias y de las clases especiales de Corte y Costura de señoritas.

Comienzan ahora las vacaciones de verano, y el profesorado de Dependientes, siempre entusiasta, se prepara para asistir a los cursillos que habrá de organizar la Secretaría de Educación para la difusión de la Escuela renovada o progresiva.

El próximo curso comenzará en Septiembre, para cuya fecha, los que deseen ingresar como alumnos de las Academias de la Asociación, deberán llevar tres meses de asociados por lo menos para tener derecho a ser matriculado.

LA VERBENA DEL «CENTRO DE DETALLISTA», QUE SE CELEBRA EL DIA 13, PROMETE RESULTAR ESPLENDIDA

Cooperar al auge de la grandiosa verbena que se prepara por el Centro de Detallistas, la que tendrá efecto en la noche del trece de este mes de junio en los espléndidos salones del Club Deportivo Asturias; contribuir a su mayor recaudación, hacer por que en esa noche se encuentren presentes en la fiesta, los amigos, los que por un motivo u otro tienen nexos de negocios con la clase minorista del comercio de La Habana, es la palabra de orden en estos momentos, en el Centro de Detallistas. Ello tiene su explicación: se labora por el futuro, siempre incierto, de quien no sabe si a consecuencia de cualquier crisis económica puede verse en la miseria y tener que recurrir a los compañeros de su sector.

La venta de entradas es asombrosa, pero la labor de la Comisión organizadora de la fiesta, no se limita a pedir que se adquiera la entrada, pide que todos se encuentren presentes en la fiseta, que concurran a la misma. Se persigue, también un éxito social y éste resulta hasta cierto punto, en lo fundamental, un complemento altamente apreciado por la Sociedad.

Y respondiendo a esta premisa que sienta la Comisión, numerosas legiones de simpatizadores de los detallistas, bello desfile de lindas mujeres, conjuntos de bailadores y cuanto representa y vale de las clases económicas del país, se disponen a asistir a esta fiesta de alta finalidad humana.

Las orquestas de Belisario López, Jazz Band Hermanos Martínez, Chec Belén Puig con su cantante Pablo Quevedo, la Sonora Matancera, el septeto Nacional y el Quintento Barcalés, tienen a su cargo la ejecución de los bailables.

La noche del 13, pues, será memorable en el Deportivo Asturias.

EL CENTRO ASTURIANO SE DISPONE A HOMENAJEAR A FRANCISCO GARCIA MENDEZ

La Colonia en general, unida a muchos socios del Centro Asturiano y a cuantos sin serlo, profesan simpatías y afecto al administrador de la casa de salud «Covadonga», la bondad quintaesenciada, la amabilidad sin límites, atento y servicial para cuantos a él acuden, se dispone a ofrecerle un homenaje para el que se ha nombrado una comisión de personas destacadas de la colonia.

Ya la Sección de Propaganda del Centro Astur, que ha tenido en Panchito García Méndez un colaborador constante, incansable, que ha sido siempre un captador de nuevos socios, tenía proyectado hacer objeto de un homenaje también al señor García Méndez, y por ello, propuso y así se acordó por la Junta Directiva, que se otorgue al señor Francisco García Méndez, Título de Gratitud con distintivo de oro, acreditativo de ello, los que serán sufragados por el Centro Asturiano, en prueba de reconocimiento a quien trabaja con fe, con cariño de manera intensa, cuando se trata del Centro Asturiano.

EL REGRESO DE UN VALIOSO CLINICO DE «CONC. ARENAL»

En el día de ayer tuvimos oportunidad de saludar al Dr. Manuel Llopis, eminente clínico del Sanatorio «Concepción Arenal» de «Hijas de Galicia».

Nos habló de su corto viaje a Miami, que realizó con objeto de tomar una semana de descanso y a la vez para recibir a su hijo, graduado de bachiller en el Estado de Virginia.

Vuelve a reintegrarse a su ardua labor de profesional en la Sala 2, altos, del sanatorio «Concepción Arenal», con nuevos bríos, pues su único propósito es cumplir su misión humanitaria con el fervor y entusiasmo de siempre.

Sea bienvenido el Dr. Llopis.

RUMBO A ESPAÑA...

En el correo francés «Mexique» embarcará hoy con rumbo a España, la distinguida señora Celia Vega Fernández, Vocal de la Comisión de Propaganda de «Hijas de Galicia», que va acompañada de sus pequeños hijos.

Después de una corta estancia en la península retornará a esta ciudad, donde goza de grandes simpatías.

Feliz viaje le deseamos.

EXAMENES FINALES EN EL PLANTEL «CERVANTES» DE LA SOCIEDAD CASTELLANA

Próxima la terminación del curso escolar 1935-1936, se ha dispuesto la celebración de los exámenes finales de curso, a cuyo fin han quedado constituídos los tribunales que tendrán a su cargo la constatación de los conocimientos adquiridos durante el año escolar por todos los alumnos que han concurrido a las clases tanto diurnas como nocturnas.

En tal sentido, y dentro de breves días se darán a conocer los fallos que han recaído, reflejándose las calificaciones que deben otorgarse a cada alumno destacando los méritos que cada cual ha demostrado en las justas establecidas que forman el broche final con el que los competentes profesores del plantel «Cervantes» tratan de cerrar el ciclo escolar.

La Sección de Instrucción, que tiene especial interés en hacer destacar la figura de los alumnos que más se hayan distinguido por su aplicación durante el finado curso, tiene proyectado celebrar un acto de gran trascendencia social para la distribución de las recompensas que se otorguen, haciendo gravar medallas de oro y plata, que constituyan un recuerdo imperecedero para los jóvenes que hayan sido objeto de tal distinción.

CONTRARIO A LA EXPULSION DE SOCIOS DEL C. GALLEGO EL SEÑOR JESUS PEREZ CABO

La primera junta celebrada por el Directorio del partido «Unión Progresista Gallega», que preside el señor Jesús Pérez Cabo, se distinguió por el entusiasmo con que los componentes del citado organismo se disponen a laborar con tesonero ahinco en la divulgación del ideario del partido y en pro de la rápida instauración de las Juntas Generales en el Centro Gallego.

Portavoces de ese entusiasmo fueron los señores Manuel Rodríguez López, Juan Riveiro, José Raris Bello, Emilio Calviño, Manuel González García y Manuel Barreiro, quienes se expresaron en términos de acendrado cariño hacia el Centro Gallego y aludieron a la esperanza y la fe que los socios tienen depositada en «Unión Progresista Gallega», por ser la organización que está llamada a reintegrar la plenitud de todos los derechos a los socios de la mencionada sociedad regional.

El señor Jesús Pérez Cabo, haciéndose eco de ciertas maniobras con las que la Asamblea de Apoderados trata de expulsar de la sociedad a dos antiguos asociados, criticó el procedimiento e hizo hincapié en lo funesto del precedente que iba a sentar en los estertores de su agonía el régimen que estaba irremisiblemente llamado a desaparecer. «La venganza —dijo el señor Pérez Cabo— empequeñece y denigra, y cuando, al amparo de la fuerza se inspira en el apasionamiento, suele prescindirse de la justicia y no se hace caso alguno de la razón. Pero hay que tener cuidado, porque esas armas pueden herir en un futuro próximo, a los mismos que ahora las esgrimen, ejerciendo con mala fe, las facultades que les dan unos estatutos repudiados por la masa social.»

Cerca de las doce de la noche terminó la junta a que nos referimos, acordándose celebrar la segunda junta del Directorio, el próximo jueves para activar la organización del partido y resolver diversos asuntos de gran interés.

INSCRIPCION DE AFILIADOS.—Las oficinas de secretaría de «Unión Progresista Gallega», convenientemente instaladas en su nuevo local de San Lázaro números 202 y 204, bajos, entre Galiano y San Nicolás, estarán abiertas todos los días de 3 a 5 de la tarde y de 9 a 11 de la noche, para atender a los numerosos socios del Centro Gallego que deseen afiliarse a ese nuevo partido, del que es presidente el señor Jesús Pérez Cabo, de cuya admirable gestión presidencial guardan los socios del Centro Gallego, un recuerdo muy grato, por lo cual laborarán con entusiasmo en pro del engrandecimiento de «Unión Progresista Gallega», que es lo mismo que laborar por el auge y el prestigio de la máxima sociedad representativa de Galicia en Cuba.

EL SR. LUIS ANGULO ES NUEVO PRESIDENTE DEL C. FILATELICO DE CUBA

El sábado último, y en las oficinas provisionales del «Club Filatélico de la República de Cuba» situadas en Obispo 56, tomó posesión la nueva Directiva de dicha institución, en la que figura como presidente el señor Luis Angulo Pintado, alto empleado de una poderosa industria capitalina.

De más está decir que en la toma de posesión a que hacemos referencia imperó la cordialidad más admirable.

Todo género de éxitos deseamos a la nueva y valiosa junta de gobierno del «Club Filatélico de la República de Cuba».

TRIBUNALES CONSTITUIDOS EN EL «CENTRO GALLEGO»

El próximo domingo comenzarán los exámenes en el magnífico plantel «Concepción Arenal» plantel que constituye un motivo de orgullo para el Centro Gallego. Comenzarán a las ocho de la mañana, examinándose exclusivamente en este día las clases graduadas de niñas, las cuales deberán concurrir con toda puntualidad a la hora indicada. Los tribunales que actuarán en estos exámenes están integrados en la forma siguiente:

Quinto y sexto grados: Presidente: Sr. Antonio María Souto; Secretario: Dr. Manuel Gómez Cordido; Vocal: Sra. Estela Mederos. Cuarto grado: Presidente: Sr. José A. Armada; Secretario: Sr. Mariano Roibás; Vocal: Srta. Ramona Mosquera. Tercer grado, Presidente: Sr. Daniel Allegue Pérez; Secretario: Sr. Emilio G. Fusté; Vocal: Sra. Elisa Posada. Tercer grado mixto, Presidente, Sr. Antonio Docampo; Secretario: Sr. Manuel Purriños Souto; Vocal: Srta. Arecell López. Segundo grado: Presidente: Sr. Manuel Fernández Mariño; Secretario: Sr. Benigno Vázquez Ferro; Vocal: Sra. Guadalupe López. Primer grado, Presidente: Sr. José Meilán; Secretario: Sr. José R. Penabad; Vocal: Sra. Enriqueta Iglesias.

Oportunamente iremos dando a conocer los días, horas y tribunales señalados para las distintas enseñanzas que se cursan en este acreditado centro docente.

EL FESTIVAL ESTRADENSE TENDRA EFECTO EL 14 EN LOS JARDINES LA POLAR

Continúa con todo entusiasmo la sociedad «Hijos de la Estrada», organizando su gran festival de socios para el domingo 14 en todos los jardines de «La Polar».

El Comité de Damas, que preside la señora Sofía Santos de Pereira, viene laborando porque la fiesta resulte, como todas las de la Estrada, brillantísima, así como el banquete, al que han de asistir la casi totalidad de los asociados y muchas amistades y familiares.

En la Secretaría de la sociedad se están cambiando los talonarios de entradas vendidas, por los tickets del banquete, en el que figura un excelente menú.

Romeu y la Sonora, vienen ensayando lo mejor de su repertorio.

La entrada será para los asociados de ambos sexos, con sus recibos de cuota social. Los no asociados, con su correspondiente entrada. Las damas, por rigurosa invitación.

OTRA HERMOSA VERBENA EN «CURROS ENRIQUEZ»

La insuperable orquesta de Belisario López y el ya popular septeto Gloria Matancera, serán los encargados de ejecutar el programa bailable en la matinée del próximo domingo, en «Curros Enríquez», la simpática sociedad de Santos Suárez y Dolores.

Los muchachos del Club Apolo, organizadores de esta mantinée, piensan «echar la casa por la ventana», el próximo domingo, ofreciendo este acto casi gratis para los bailadores.

Seguramente no se cabrá el domingo en «Curros Enríquez».

ACTOS PARA HOY

CENTRO ASTURIANO: Junta de Directiva por la noche en el palacio social.

ASOCIACION CANARIA: Junta muy importante de las Secciones de Sanidad y Propaganda a las ocho y media de la noche en sus salones de Prado y Neptuno.

MEIRA Y SUS COMARCAS, CLUB ORENSANO, HIJOS DEL DISTRITO DE SARRIA, HIJOS DEL AYUNTAMIENTO DE LA ESTRADA y EL VALLE DE ORO: Junta importante a las ocho y media de la noche en el palacio del Centro Gallego.

PARTIDO JUDICIAL DE PADRON Junta ordinaria de Directiva por la noche en Monserrate 125, altos

FIESTAS PROXIMAS

ASOCIACION CANARIA: Brillante recibo bailable mañana por la noche en sus salones de Prado y Neptuno.

CENTRO DE DETALLISTAS DE LA HABANA: Magnífica verbena el sábado por la noche en el Deportivo Asturias, situado en Estrella y Subirana.

CLUB DEPORTIVO LUYANO: Gran verbena el jueves por la noche en sus salones de Teresa Blanco 49.

DEPORTIVO CARMELO: Brillante fiesta bailable el domingo por la noche en su amplia y fresca terraza de Línea y 18, Vedado.

LICEO DE MEDIÑA: Gran baile el domingo por la noche en sus amplios salones de la calle 23 esquina a D, Vedado.

HIJOS DEL AYUNTAMIENTO DE LA ESTRADA: Grandioso festival el domingo desde la una de la tarde en todos los jardines de «La Polar».

SOCIEDAD CURROS ENRIQUEZ: Magnífica matinée el sábado en sus salones de Santos Suárez y Dolores, Jesús del Monte.

ASOCIACION DE REPRESENTANTES DEL COMERCIO: Brillante velada social el jueves a las 9 p.m., en sus salones de Reina número 3, altos.

SOCIEDAD DE EMPLEADOS DE LA CERVECERIA LA TROPICAL: Animado recibo bailable el día 10 por la noche en sus salones de Palatino 7, Cerro.

EL PROF. NENO GONZALEZ Y PAULINA ALVAREZ VAN A RECIBIR UN HOMENAJE

Un merecido homenaje de simpatía está organizando un grupo de sociedades de esta capital y del interior, al conocido profesor Neno González y a la cantante de su orquesta, Paulina Alvarez.

Ha sido fijado el domingo 16 del próximo mes de agosto, de nueve de la noche a cuatro de la mañana para la celebración de este homenaje, que no será una fiesta más, será un espectáculo maravilloso que se presentará esa noche en los terrenos de la cervecería «La Polar», en Puentes Grandes.

Siete conjuntos musicales han sido contratados hasta ahora, y son: Antonio María Romeu, Belisario López, la propia orquesta de Neno González con Paulina Alvarez, los Hermanos Martínez y los septetos Sonora Matancera, Bolero 1935 y Gloria Matancera.

En sucesivas crónicas informaremos de las sociedades que se han adherido a este homenaje.

DISTINGUIDA VIAJERA

En el día de hoy partirá en el «Mexique»—rumbo a España— la respetable señora María Aldana de Toro, distinguida esposa del señor Lorenzo de Toro, figura muy estimada de la colonia castellana.

Se dirige a Santander, donde se propone pasar una larga temporada, a la vera de queridos familiares.

Feliz viaje deseamos a la señora Aldana de Toro.

MAÑANA, REGIO BAILE EN LA ASOCIACION CANARIA

Dadas las numerosas peticiones de invitaciones que se están recibiendo en la Secretaría de la Sección de Recreo y Adorno, es de suponer que mañana, miércoles, día 10, los salones sociales del Centro Canario se verán concurridísimos con motivo de la celebración de su tercer Recibo Bailable. El Secretario de la Sección señor Cándido Jimeno Martín, supone que habrá un lleno insuperable.

La orquesta de Belisario López sigue estrenando piezas musicales que hacen las delicias de los bailadores.

El aliciente para los asociados de poder concurrir completamente gratis a estas espléndidas fiestas y la módica cuota que, por concepto de guardarropía, abona la persona no asociada, hacen que los Recibos bailables de la Asociación Canaria constituyan los miércoles un poderoso motivo de distracción.

DISTINGUIDO ENFERMO

Por motivos de enfermedad, se encuentra recluido en el pabellón «Ortega», del sanatorio «Nuestra Señora de la Candelaria», el distinguido asociado de la colectividad Canaria y Presidente de la Sección de Cultura de la misma, doctor Emeterio T. Padrón.

Hacemos votos por su restablecimiento.

G A C E T I L L A

TRIANON: «SIN TREGUA NI COMPASION»

En la tanda de las 4: Richard Dix y Leila Hyams en la regia creación de la Radio «La Ley del Valor», revista Metro y estreno en Cuba de la emocionante producción de la Radio, interpretada por Preston Foster, Margaret Callahan y Alan Mowbray, intitulada «Sin tregua ni compasión», estreno en Cuba.

Precios para la tarde: 20 centavos. Noche: 30 centavos, niños, a cualquier hora: 15 centavos.

Mañana: «El enemigo del hombre,» por Paul Muni y Jophine Hutchison, revista, muñequitos y «Fama sin dicha», por Wini Shaw y Lyle Talbot.

El jueves 11: la grandiosa película de Dolores Costello y el niño Freddie Bartholomerx, titulada «El Pequeño Lord».

El domingo se estrenará «Deseo», por la sin rival Marlene Dietrich y el gran actor Gary Cooper.

REINA: «AMOR ANTES DEL DESAYUNO»

Dos grandes producciones ocupan las carteleras del «Reina», el amplio y cómodo teatro de Reina y Rayo, teléfono M-2272 y M-4313, comenzando la función como siempre a las dos en punto de la tarde.

«Amor antes del desayuno», la colosal producción Universal, ocupa los turnos preferentes. En su reparto se destaca Carole Lombard y Preston Foster, conjuntamente la copia nueva en español de «Imitación de la vida», drama formidable que podremos oír en nuestro idioma. Warren Williams, y Claudette Colbert figuran a la cabeza del reparto.

El Noticiero de Asuntos Mundiales, un cartón animado en unión de una divertida comedia, completan el programa.

Los precios al igual que siempre serán: 15 centavos antes de las 5 y 30 y 20 centavos después. Niños, 10 centavos. Tertulia o balcony familiar 10 centavos.

Mañana miércoles, a petición: «Ginger», «La pequeña rebelde». El jueves, «Morena Clara».

RIALTO: «UNA NOCHE EN LA OPERA»

Hoy en «Rialto» el teatro mejor ventilado de la Habana, presenta un colosal programa «Una noche en la ópera», los cuatro hermanos Marx en su más graciosa producción. Además «Ana Karenina» por Greta Garbo. Además una comedia, un cartón y la revista completan el programa.

Precios: 20 centavos hasta las 6 y 30 y 30 centavos después. Niños, 15 centavos.

Mañana, «El terror del hampa» y «El torbellino».

El viernes, «El enemigo del hombre», la mejor película de Paul Muni.

PRADO: «EL LECHERO»

Las carteleras del popular teatro «Prado» anuncian para hoy en sus turnos elegantes de 3 y 30, 6 y 30 y 9 y 30 por última vez la más graciosa comedia del simpático Harold Lloyd titulada «El Lechero», una película que deleita, alegra, anima e inspira, con el concurso del gran actor Adolphe Menjou y las simpáticas artistas Dorothy Wilson y Helen Mack. Cubriendo los turnos de 2.00, 5.00 y 8 y 30, la magnífica comedia musical «Millones en el aire», por John Howard. Completando el programa el gracioso cartón Popeye «La Sonámbula ingrata», el cartón de Betty «Betty en el país de las tentaciones» y una revista. Precios de costumbre. Mañana, un gran programa. El viernes: estreno de la estupenda joya Artistas Unidos «El Pequeño Lord» por el pequeño y gran actor Freddie Bartolomew y Dolores Costello. Pronto, «Infamia», por Merle Oberón y «Deseo», de Marlene Dietric y Gary Cooper.

LARA: «GUERRA SIN CUARTEL»

A teatro lleno fué estrenada ayer en el popular y coquetón cine familiar «Lara», de Prado y Virtudes, teléfono M-2421, la emocionante y estupenda superproducción «Guerra sin cuartel», que hoy figura en el gran programa que su Empresa ha confeccionado, por lo que seguramente ha de registrar otro buen lleno.

En función continua de 2 de la tarde a 11:30 de la noche a los precios populares de costumbre se exhibirá revista, comedia, estreno del emocionante drama del Oeste de gran acción «El vaquero millonario», por el popular George O-Brien y gran éxito del estupendo y emocionante drama de intenso argumento «Guerra sin cuartel» por Bruce Cabot y César Romero.

Mañana: «Tres caballeros de frac» y «Nervios de acero».

El sábado y domingo: monumental programa con «El lechero», «Casta de águila» y «A puñetazo limpio».

REGINA: «MORENA CLARA»

A llenos diarios lleva ya cuatro días el «Regina» con la presentación de Imperio Argentina y Miguel Ligero en la más bella y simpática de las películas «Morena clara». Hoy se exhibe desde las 2 de la tarde siendo el último día con la graciosa comedia de Laurel y Hardy «Ladrones», toda en español. Además un cartón y la revista Universal.

Precios 15 cts. hasta las 6:30 y 20 cts. después. Niños 10 cts. Tertulia 10 centavos.

El miércoles «Hombre o ratón».

El jueves: «Cadenas de amor».

El sábado «El lechero», de Harold Lloyd.

ACTUALIDADES Y ESMERALDA: GRANDES PELICULAS

El simpático y popular «Actualidades», de Monserrate 8 y 10, tiene hoy para sus numerosos asiduos un regio programa, comenzando a las 2 de la tarde hasta las 11:30 de la noche, exhibiéndose revista, comedia, estreno de la emocionante y regia superproducción «Los muertos mandan», por Lionel Barrymore y Helen Mack y estreno de la colosal y estupenda producción de gran acción «En honor de un valiente», por Richard Dix y Margot Grahame. Mañana: «Los muertos mandan» y «El valor se impone».

El concurrido y predilecto cine familiar «Esmeralda», de Monte 242, (Cuatro Caminos), tiene para hoy otro regio programa, puesto que comenzando como siempre a las 2 de la tarde hasta las 11:30 de la noche pasa por su pantalla, revista, comedia, reestreno de la bellísima y lujosa joya toda en colores y radiologada en español «La feria del vanidades» por Mirian Hopknis y estreno del emocionante drama del Oeste «El fantasma de la mina», de John Wayne. Mañana: «Ella la hechicera» y «Los muertos mandan». El viernes, «En persona» y «Vicio y virtud».

INGLATERRA: «ORQUIDEAS PARA TI»

«Inglaterra», San Rafael y Consulado, M-5527; 10 centavos de 1 y media a 6 y media y 15 centavos después, niños 10 centavos a todas horas.

Hoy, tarde y noche, la revista semanal (Fox Sound News), la alfombre mágica, «Los flamencos» y el cartón «Tomasito» y las super atracciones «Orquídeas para ti», magistral super-joya Fox, interpretada por Pat Paterson y Lew Ayres.

A las 5 p.m. «Orquídeas para ti» por John Boles y Jean Muir; y «La lotería del amor» por Pat Paterson y Lew Ayres.

Mañana: «El rey de los condenados» por Conrad Veidt y Helen Vinson; y «Violines de Hungría», superproducción, interpretada por Marcelle Chantal y Fernan Gravey.

El jueves: «Primavera en París», por Mary Ellis y Tulio Carminatti y «Quería un millonario» por Carole Lombard y Fred McMurray.

El viernes: «El gato montés» por Pablo Hertogs, y María del Pilar Lla y «Amor de Vanessa» film especial Lobrón, con msica del maestro Penecial Metro, por Helen Hayes y Robert Montgomery.

El sábado: «Morena Clara» el éxito de la temporada, por la encantadora Imperio Argentina.

LIRA: «UN MILLON DE GRACIAS»

«Un millón de gracias» y «Metropolitan», dos regias y bellísimas producciones musicales, forman el estupendo programa que la Empresa del popular y bien situado cine familiar «Lira», se complace en ofrecer hoy a sus muchos asiduos.

Comienza a las 2 y a las 8:30 exhibiéndose revista, comedia, de la bellísima y lujosa joya cal «Un millón de gracias», por Powell y Ann Dvorak y estreno la colosal y bella superproducción musical «Metropolitan» por el barítono lawrence Tibbett y ginia Bruce.

OLIMPIC: «MORENA CLARA»

Gran día será el de hoy en el más concurrido y elegante cine del Vedado, el predilecto «Olimpic», de Línea y 18, teléfono F-6263, ya que en su programa figuran dos regios estrenos, que eran esperados con verdadero interés por las familias de la barriada.

Hoy en tandas elegante de 4:45 y 9:45 se exhibe el precioso cartón «El genuino» y gran estreno de la más linda y regia de las películas españolas «Morena clara», que interpretan colosalmente Imperio Argentina, Miguel Ligero y Manuel Luna. «Morena clara» ha batido todos los cords de exhibición y está con da como la producción más tada y bella del año.

A las 6:30 y a las 8:30: la nante y sin igual producción precio aerodinámico» por Eve nable y Victor Jory.

Precios: 20 cts. mayores y niños y tertulia a todas horas.

Mañana: un bellísimo pro con «La viuda de Monte Ca «Ya tenemos dinero».

El jueves: «Morena clara» última cita».

VEDADO: «MORENA CLARA»

Hablar de los méritos y las grandezas de «Morena clara», el máximo triunfo español, de Imperio Argentina y Miguel Ligero, está demás sólo les diremos que hoy se estrena en el cine «Vedado», de la calle B, entre 27 y 29, en el Vedado, teléfono F-3128, en tandas de 5 a 8 y de 8:30 a 11:30, completándose el programa con el cartón «La caja de fósforos», y el estreno de «No todas son lo mismo», por Ralph Bellamy; Precios iguales para todo el día: Luneta 20 cts. Niños y tertulia 10 cts. El teatro se abrirá por la tarde, a las 4 en punto, para evitar aglomeraciones, y así poder el público tener más comodidad y mes seguridad. Y como última re dación, les decimos que sólo el tern Electric» del «Vedado», paz de reproducir las peli español, tan fiel y correctas mismo se imprimen en los es Mañana «La bien pagada», po Yegros, y «Primavera en Par Mary Ellis; jueves, «Crisis m por Antonica Colomé y «Ca de estrellas», por Carlos Garde viernes, «Es mi hombre», por riano León y «El código pena Barry Norton. El sábado: «El ro», por Harold Lloyd y «Una para dos», por Frederic March.

CARMELO: «EL REY DE LOS CONDENADOS»

Estupendo y colosal programa es el que tienen las carteleras del popular y favorecido cine familiar «El Carmelo», de Línea y 18, teléfono F-6030, para hoy martes.

Comienza la tanda a las 5 y nocturno a las 8:30 pasando por su pantalla revista, reestreno de la emocionante y estupenda producción «La bandera» o Legionarios del tercio toda hablada en español e interpretada por Anabella y Jean Cambin y estreno del magnífico e so drama de gran acción «El los condenados» por Conrad Noah Beery y Dorothy Wilson.

Mañana: «Pasiones gigan «El cantante de Nápoles».

Y el jueves: regio estreno de rena clara», la bella joya en ñol por Imperio Argentina y Ligero. También se exhibirá rras y colmillos».

MODERNO: «MORENA CLARA» CON I. ARGENTINA

Hoy vuelve a subir nuevamente a la pantalla de este simpático teatro en sus turnos de tarde y noche, la más grande película española, Cifesa, titulada, «Morena clara», de Imperio Argentina, Miguel Ligero; y la cinta Columbia, en español, titulada, «El código del penal», de Barry Norton, Luana Alcañiz, un cartón animado y una Revista Universal. Hasta las 6:30, 15 cts.; después 20 cts.; niños 10 cts. Mañana y jueves, dos días dedicados a la di Shirley Temple, con sus de grandes películas, «La peque ronela», y «La pequeña rebel las damas y damitas que con se les obsequiará con fotos de ley Temple. Hasta las 6:30, después 20 cts.; niños 10 cts. el sábado 13, hasta el martes todos los turnos, «El leche Harold Lloyd.

NORMA: «CAPITAN BLOOD»

Grandioso resulta el regio programa que las carteleras del siempre concurrido y predilecto cine familiar «Norma» de Luyanó y Concha, teléfono X-2021, anuncian para hoy martes en sus funciones de 5 de la tarde y 8:30 de la noche, pues se exhibe cartón estreno de la lujosa y bellísima superproducción «La mujer triunfa» por Joan Blondell y Glenda Farrell y estreno de la monumental joya «Capitán Blood», la bella y romántica historia de un pirata que se enfrentó con la escuadra poderoso Rey para conseguir so de su amada. Interpretan tán Blood» el joven actor Flyn y Olivia de Haviland.

Precios: tanda 10 cts. caballe 5 cts. niños y damas. Noche m 10 y niños 5 cts.

Mañana: programa en s con «Olimpia» y «Los hijos sierto».

El sábado «El túnel trasatlá

VERDUN: «GUERRA SIN CUARTEL»

En el más cómodo, el más fresco, de los cines, el de Consulado, 120, con el teléfono M-9206, por ser el nico en Cuba al aire libre, pero resguardado de las incemencias del tiempo por su techo movible, cuenta hoy con un soberbio programa que comienza a las 2 de la tarde con un Noticiero Metro, una veriedad sonora, y la monumental producción de la inimitable Jane Withers, la niña traviesa de la pantalla en su última película «Ginger» y la estupenda super-producción interpretada por César Romero y Rochelle Hudson, titulada: «Guerra sin Cuartel», película enteramente emoci grandioso argumento y magnífi todos sus órdenes.

Precios: Hasta las 6 y 30 a tavos luneta. Después 20 c luneta. Los niños y la ter balcony con magníficas luneta centavos a todas horas.

Mañana: «Monte aterrador ge O-Brien y «Guerra sin Cu

El jueves: «Morena Clara Imperio Argentina y Miguel ro.

WILSON: «ORQUIDEAS PARA TI»

«Wilson». Belascoaín y San Rafael U-5863; 10 centavos de 1 y media a 6 y media y 15 centavos después, niños 10 centavos a todas horas.

Hoy, tarde y noche la revista semanal (Fox Sound News); la emoción cameril «Los flamencos» y el cartón especial «Tomasito» y las super-atracciones: «Orquídeas para ti» magistral joya extraordinaria de la Fox, interpretada por John Boles, y Jean Muir y «La Lotería del amor» magnífica atracción especial, interpretada por Pat Paterson, y Lew Ayres.

A las 5 p. m. «Orquídeas para ti» por John Boles y Jean Muir y «La Lotería del amor» por Pat Paterson y Lew Ayres.

Mañana, dos regios estrenos: «El rey de los condenados» por Conrad Veidt y Helen Vinson y «Violines de Hungría», estupenda producción terpretada por Marcelle Cha Fernán Gravey.

El jueves: «Primavera en P por Mary Ellis y Tulio Carmin «Quería un millonario» por Lombard y Fred McMurray.

El viernes: «El gato montés Pablo Hertogs y María del Pil brón, con música del maestro lla y «Amor de Vanessa» por Hayes, y Roberts Montgomery.

El sábado: «Morena Clara» grande éxito de la cinemato española, por Imperio Argenti Miguel Ligero.

La próxima semana: «El re del Lobo» por Melvyn Douglas lechero» por Harold Lloyd; al pasado» por Ruth Chatter «La última cita» por José Cres español.

CUBA Y SALON ROJO: GRANDES PROGRAMAS

Un gran programa tiene hoy martes el predilecto cine familiar, «Cuba», sito en Suáre y Corrales, teléfono M-9796, pues en su tanda y nocturna ofrece un regio programa de homenaje a uno de los populares actores del cine español: José Mojica. Hoy a las 5 y a las 8 y 30, se exhibirá revista, comedia y estreno de las regias producciones «El capitán de Cosacos» y «Las fronteras del amor», ambas grandes interpretaciones de José Mojica.

Mañana: «El pasado acusa» y «Quiéreme otra vez». El jueves: regio estreno de «Morena Clara».

Otro gran programa tiene el simpático y coquetón cine «Salón Rojo», de Monte y Antón Recio, el pr y decano de la barriada, ahora sus nuevas lunetas, nuevo siste ventilación y bien decorada sa función de tarde a las 5 y no a las 8 y 15, exhibirá hoy, re comedia, estreno de la magnífica colosal producción «Cuando York duerme» por Spencer Tr estreno de la bellísima y lujosa cinematográfica de exquisito mento «Desbanqué a Monte Ca gran interpretación de Joan B y Ronald Colman. Mañana: «El tasma de la mina» y «Capitán B El jueves: regio preestreno de la ya «Morena Clara» y «El va impone».

UNIVERSAL: «MOTIN A BORDO»

Seguirán hoy en el popular y preferido cine «Universal», de Egido entre Muralla y Sol, las exhibiciones de la monumental y grandiosa producción: «Motín a bordo», que ayer se estrenó a teatro lleno y que ha de llevar hoy mucho público a la espaciosa y ventilada sala de este simpático cine.

Comienza la función corrida a la

EXPRESA EL COMITE CONGRESIONAL DEL C. N. D. CUAL ES SU POSICION ANTE LOS PROBLEMAS ACTUALES

CRONICA HABANERA

LA FIESTA DEL TENNIS

...Vedado Tennis Club, la aristocrática sociedad de la calle 12, que preside el distinguido clubman doctor ...el Aixalá, tuvo una fiesta el sábado último, ...festa lucidísima, para conmemorar dignamente el 34 aniversario de la fundación del Club.

...mos habíamos augurado este baile ...constituyó un gran acontecimiento ...pues se dió cita en aquel simpático edificio una gran representación de la sociedad habanera.

...de lo desapacible del tiempo ...festar pudo realizarse en el Mar del Club, junto a la piscina, ...en aquel lugar un sitio encantador.

...lo una iluminación brillantísima de reflectores de luz azul velase el lugar, donde quedaron instadas las mesas.

...uno de los costados, al lado del ...de baile, quedó improvisada una ...donde se situaron los conjuntos musicales: la orquesta de los hermanos Palau, y el septeto Granados que fueron muy aplaudidos.

...animación no era allí solamente.

...los salones del edificio, en la ...y en el piso de granito reinaba ...durante toda la noche la más ...a alegría.

...la concurrencia, tan selecta ...numerosa, recordamos a las ...damas.

...Muñoz viuda de Gómez de ...Pilar Reboul de Fernández, ...Cadenas viuda de Giménez, ...Ponce de León de Valiente, ...Morales de González del Valle, ...María Luisa Morales de la Torre, ...Margarita Zayas de Dufau, ...Valdés Cantero de Martínez, ...Panchita Suárez Murias de Solís, ...María Quintana viuda de ...y Berta Ponce de Barraqué, ...Consuelo Sánchez de Colás, ...Josefina Buria de Medio, ...Adolina Quiñones de Porro, ...Graina del Pico de Portela, Carmen Sampedro de Argüelles, Bébé ...de Allen, Leonor Soliño ...de Goyena, Floraida Fernández Reoul de Tolón, Petite Esnard ...Pina, Fina La Rosa de Banet, ...Rodríguez Bacardí de Carreras, ...Carmelina Pérez de Carrillo, ...Clarita Suárez de Guastella, ...Sampedro de Barraqué, María ...Alvarez de Florit y Carmela ...Tarafa de Montalvo, todas jóvenes y bellas.

...Isabel Reyes de Zúñiga, ...Margot Mejer de Montero, Elvira ...de Errasti, Malvina Díaz de ...Lily Morales de Coroalles, Ma-Teresa Aivalé de Entrialgo, Lizi ...Morales de Batet, Clara Luisa ...de San Martín, María de los ...Arango de Cova, Isabel ...mendía de Pérez, Nena González ...Maruri, Evangelina López de ...y Hortensia Moeller de Sotolongo ...encantadora, Rosa Aramburu ...Verdeja.

...Robelín de Morales Broderson, ...Luisa Victoria Manrara viuda ...Venero, María Piñón de Andino, ...Joglar de Sotolongo, Tany ...Longa de Annony, Debesa ...de Pelegrín, la señora de ...Isabel de Vega viuda de ...Pércides Loyola de Quintana, María Antonia Larrouse de Solo.

Señoritas:

María Luisa Mendoza, que realzaba su belleza con un traje blanco lindísimo.

Cecilia Portuondo, Otilia Silva, Cuca y Alicia Valiente, Minina Gomez de Molina y Loló Goytizolo, la simpática señorita.

Elena Franca, que lucía una preciosa toilette, encantadora.

Hortensia Colás, Carmita García Montes y Consuelito Finlay, preciosas las tres.

Gilda Morales, Yolanda Lima, Lolita y Peggy Coroalles, Berta Ferrer, Enita Rayneri, Rosilda y Matty Verdeja, Gloria Falcón, María Isabel Núñez, Beatriz Navarrete, Carminia Rodríguez Bacardí, Lily Batet.

Alicia Cadenas, María Antonia Morales, Loló y Elena Angulo, Lourdes Argüelles y Gloria Ortiz formando un grupito encantador.

Bebé Torruella.

María Antonia Freyre.

Lily Batet, Cucú Alvarez Fonts, Georgina San Martín, Magda Urruela y Clara Gamboa.

Mercedes Onetti.

María Luisa Dueñas, Hortensia y Alicia Arroyo, Graciela Alfonso, Bebita Gómez de Molina y Evangelina Gutiérrez.

Poupée y María Elena Venero.

Lolita Mesa, Martha y Maricusa Medio, Mignón Menéndez, Bertha María Barraqué, Marietta y Carmen Luisa Aenlle, Daisy Loza, Pituca de Foronda, Esther y Bebita Busto, Esther Godínez, Ethel Belmonte, Olga Wirlhrex, Margarita Espino, Lidia Bonich, Graciela Ruiz Herrera, Beba Smith, Martha Cervera, Gloria Rasco y Graciela Martínez Núñez.

Graciela Fresneda.

Alicia Rodríguez Alvarez.

Carmen de Posada, Alicia Vignau, Alicia y Silvia de Solo, Martha Sánchez Barraqué, Delia Morales Milanés, Raquel Richardson, Bebita González Villageliú, Nené Mendizábal, Graciela y Silvia González del Valle, Nenetica García Longa, y Josefina y Sara Giménez Cadenas, tan bonitas todas.

Fifí Roberts, lindísima, de azul.

Aida Porro, Pupusa Camejo, Martha Wáshington, Alina Fernández Cuervo, Amparito Chapelli, Quetica Jorge, Carmelina, Paquita y Nenita Villa, y Martha Larrondo, Lily Nodarse, Blanca y Victoria Menéndez Tomé, Loloita Mesa, Raquel Jaqué, Olga del Pico, Eugenia Martínez, Hilda Vilanova, Ninina de los Reyes, Silvia Allen, Daisy Fernández Rams, Josefina Odoardo, Carmelina Muñoz, Alma Sánchez y Hortensia Tapia.

Georgina Pelegrín.

Isabel y Georgina Pérez Echemendía, Mignón y Poupée Puig, Ada Dopico, Rosa Amelia Rodríguez Cáceres, Elvira de la Campa, Beatriz Aguiar, Sarita Espinosa, Dora Pogolotti, Lupe y Margot Zúñiga, Nina y Tessie Montero.

Olga Fáes.

Hilda López Muñoz.

Matilde y María Tellería, Bebita Díaz Balsinde, y las encantadoras hermanitas Marina y Elsa Díaz Biart.

Luis DE POSADA.

Mañana miércoles llegará el "Habana" y el día once el "Magallanes", ambos con mucho pasaje y abundante carga

...el primero de esos navíos llegará el Embajador de España en Cuba. El «Méxique» saldrá hoy con selecto y numeroso pasaje. Vapores entrados y salidos el lunes

INFORMACION GENERAL DEL PUERTO DE LA HABANA

...señores García y Díaz, Agentes generales de la Trasatlántica ...fondeaen la Habana, han recibido ...radio-telegráficas de que el ...transatlántico español «Habana», llegará mañana, día diez a las diez de la mañana, y que procede de Bilbao ...escalas vía Cádiz, donde tomó un ...cargamento de aceite de oliva y hasta un total de seiscientas toneladas de carga.

...este barco cerca de 69 pasajeros para la Habana, y 55 para México.

También van en el «Mexique» los ...recibieron noticias de que el vapor «Magallanes» llegará de ...Cruz el día 11.

EL NUEVO EMBAJADOR DE ESPAÑA.—Han sido concedidas las ...y cortesías de estilo para el Excmo. Sr. Domingo Barnes, ...Embajador de España en Cuba, ...llegará en el vapor «Habana».

LA FAMILIA DE FERNANDEZ CASTRO.—También han sido ...las franquicias y cortesías de estilo para la señora e hija ...secretario de la Embajada de Cuba en México doctor José Antonio ...Castro que llegarán ...tarde en el vapor «Mexique», ...de Veracruz.

«Mexique» saldrá esta misma ...a última hora para España y ...llevando un nutrido grupo de pasajeros.

EL EX-PRESIDENTE BARNET.—Entre los pasajeros que van en el ...figura el exPresidente de la República doctor José A. Barnet ...

EL EX-MINISTRO DE FRANCIA.—También va en el «Mexique» el ex-...Francia en Cuba Excmo. ...Eduardo Carteron, que ha sido ...

...DOR.—Con su familia embarcó también en el «Méxique» el ...General en la Habana de la ...Francesa, señor Geor-..., que va de vacaciones.

También van en el «Mexique» los ...ex-Secretario de Sanidad Dr. ...Martínez, Armando Recalt y ...María L. viuda de Betancourt ...hija, José R. Amador y señor ...Diego Saiz y familia, Adolfo ...Palacios, Armando Pérez ...y familia, Eugenio Moreno ...familia, Juan R. García Amado ...de la Paz, Teresa del ...Elena Sánchez, Concepción ...Mercedes Calaferra, Lorenzo ...José A. Domínguez Rolo ...familia, Luis Colás Heredia, ...Madrid Verdeja y familia, ...Silva Licoa, Leonor Lovea ...María Alonso López, Lo-...de Toro, Avelino Rodríguez ...A. Ramírez Cruz y fami-...Piñeiro Caso, José Pañeda ...familia, José Fanjul Fer-...José García Garín y fami-...Vallejo Meana, Armando Pé-...González y familia, Aida I. Con-...hijas, Luis Iglesias Conde, ...A. Díaz González y familia, Ge-...noveva Rodríguez, José Guillermo Prado, Manuel López Rodríguez, Jesús Cao Riguera, Constantino Rodríguez, Valentín Morán Ballesteros, Olegario Vázquez Daporta, José A. Domínguez Rodocó y familia, Francisco Méndez González, Delfina Fernández Pérez, Pedro Santos Guijar, Violenta D. Iglesias, Máximo Ortiz de la Fuente y familia, Nicasio Escalante Castillo e hijo, doctor Tomás G. Leal, y familia, Félix Cué Alvarez, Victoriano D. Gómez y familia, Antonio Pedros, Elías Gutiérrez Gutiérrez, Antonio A. Alvarez, José Ramón Sánchez Ordóñez, Waldo Fernández e hijos, Robustiano Arnaiz, Ernesto Seco Britiani y señora, Eusebio Espinosa y señora, Hermenegildo Gómez Corona, Abelardo Ruiz Miranda y familia, Bienvenido Alava Alava y familia, Antonio Soto Martínez y familia, María M. Reeu, y la concertista cubana Rosa Estivel que va pensionada a estudiar a Francia.

EL «ORIENTE».—Hoy llegará de New York el turbo eléctrico «Oriente», de la New York and Cuba Mail S. S. Co., que trae más de mil toneladas de carga y numerosos pasajeros para la Habana, entre ellos la señorita A. Bradley, señor y señora George W. Morris, señora S. Lurie, señor F. Balsam, Miss G. Balsam, Miss I. Cohen, Miss B. Gertein, señor y señora M. Katz, Mr. y Mrs. N. Stock, Miss F. Ackerman, Ramón A. Sánchez, Néstor Sabí, señor y señora John Keith, Clark Dudgewood, Miss Mary Vander, Mr. y Mrs. Víctor Gordon, William C. Landsdale, Mr. y Mrs. Frank Geodale e hija, White Plains Miss M. E. Noris, Miss Erma Johnson, Miss Edith Base, Miss E. Tuite, Miss J. Kearny y otros.

SALIDAS.—Salieron ayer el «P. Lincol, para San Francisco; el «Siboney», para Progreso; el «Dez», para Campeche; el «San Mateo», para New Orleans; el Eduardo M. Raphel, para Cienfuegos.

EL «CUBA».— El vapor «Cuba» llegó ayer tarde de Tampa y Key West con 98 pasajeros: Diego, María y Marta Roque, Consuelo E. Suárez, Ignacio Martín, Isabel y Marta García, María del Carmen Carrera, Rafael y Gustavo Pérez, Joaquín Arriaga, Alberto Sole, Angela Gutiérrez, Enrique Díez y familia, Ernesto Espín y señora, J. A. Gregory Jr., J. G. García, Wifredo Claret, Ismael Angulo y familia, José y Arturo Fernández, Armando Sierra, Jesús A. Navarro, Remigio Larrea Jr., Humberto Roche, Jorge Alvarez Marrero, Arístides Deschapelle, Julia Fierro, Concepción Laura y Solia García, Antonio, Clara, y Olga González, Ana Rosa Goicoechea, Felipe Orta, Dalia Barba, Juan Carbonell y otros.

LOS QUE SE EMBARCAN.— En el «Oriente para New York, embarcarán esta noche Ada Kersth, Louis Hartt, Augusta Mc Kaboy, Adolfo Oliva y señora, Cirilo A. Thease, Horacio Navarerte y familia, Adolfo y Rafael Aragón, Isaac Seldman, María de L. Briseño, Esperanza C. Domínguez y familia, Florentino Domínguez, y familia; Florentino González, Yolanda Piñeiro, Helen Dickinson.

LOS QUE SE EMBARCARON EN EL «SIBONEY».—En el «Siboney», para Progreso y Veracruz, se embarcaron Nathan Seckel y señora, Luis M. Cayata, Carmen García Medina, Juan Valeriano, William Brown, Margaret Jackson, Augusto Noaks, Lou L. Walkings, Ana waite, Paul Rouce y otros.

A TISCORNIA—or el avión «Kingston» llegaron ayer los jóvenes venezolanos María Ceges y Alberto Díaz, quienes van con destino a los Estados Unidos, pero como la joven Veges es menor de edad y carece de documentos fué recluída en Tiscornia.

LOS QUE SE VAN EN EL «CUBA».—En el «Cuba» embarcarán la señora Otilia Bachiller de Morales e hija, René Carrasco, Carlos Gómez, Rogelio Valdés, James A. Bellizio, Evea F. Bellizie, M. Prieto, Arturo Noriega, José de la Frida, Olive Nápoles, Pablo Valdés, Patria Moreno y familia, y otros.

SE LE PONDRA UN GOMIGRAFO A LOS CIGARRILLOS.—Por disposición superior se han cursado las órdenes oportunas a la Sección de Pasajeros y Equipas, para que de acuerdo con loP dispuesto sobre el derecho que tiene cada viajero a importar libremente un cartón de cigarros, se observe esa regla, pero que se fije en cada cajetilla un sello gomígrafo, consignando que dicho paquete ha sido traído por un pasajero.

A UN MUSEO.—Por la Secretaría de Hacienda ha sido autorizado el despachode un pequeño zorro, que importó una pasajera y que fué detenido por la Sección de Pasajeros y Equipajes.

Dicho zorro ha sido donado al Museo de Santiago de Cuba.

UNA HIJA DE MACHADO.—Por avión embarcó ayer domingo para Miami la señora Berta Machado de Sánchez Aballí y su esposo.

EL «SIBONEY».—El vapor americano «Siboney», de la New York and Cuba Mail S. S. Co., llegó en viaje regular de New York y en ruta hacia Progreso y Veracruz.

Trajo este barco 17 pasajeros para la Habana y conduce carga y 79 pasajeros en tránsito.

Para la Habana llegaron por este brco el comerciante cubano Rafael Bemeiras, el comerciante italiano Alberto Baiotto, la artista inglesa Blanche Isabel, Blanche Pedro y Rafael Machado, Charles Milgm, Thomas Pepper, Paul Weitz, y señora; Louis Wise, Santiago González, Cándido Rosabal y cuatro chinos.

Entre los pasajeros en tránsito anotamos al notable pintor mexicano Miguel Covarruvias y señora, el publicista americano George Dairumple, el médico francés doctor Paul Rossy.

BARCOS DE CARGA.—Han llegado los siguientes barcos de carga: el noruego «Lorentz Hanson», de Tampa; el hondureño «Colisco», de Puerto Antonio; el noruego «Dead», de Port St. George en lastre; el «Edward Ralphel», de Baltimore; el noruego «Gard», de Charleston, en lastre.

CONTINUAN REGRESANDO ESTUDIANTES.—El «Metapan», de la Flota Blanca, de New Orleans, trajo carga y 45 pasajeros para la Habana, siendo los pasajeros en su mayor parte estudiantes.

Llegaron por este barco Sara González, Dolores Rodríguez, Gloria Nadal, Caridad, Hilda, Fe y Esperanza Quintero, Clemente Inclán, Rosa Guas y Silvia Suero, Isabel y Rina Bustillo, Herminia y Olga Cantero, Olga Sánchez, René Torrado, Fernando Mendigutia, Jorge Fuxa, Blanca Ruisánchez, Roberto F. Méndez, Luis Toraño, Mario León, Gabriel González, Antonio M. Sánchez, Juan Rigel, Ignacio A. Martínez, George R. Fowler, Vera Valery, Josefina y Eduardo Aguirre, Marjorie Magee.

También llegaron Albert W. Benson, María Teresa González, María T. Sordo, María B. de Sánchez, René López, y Venancio A. García, Vice-Cónsul de Costa Rica.

Entre los pasajeros en tránsito de este barco figuran el inspector de sanidad de los Estados Unidos, Carleton Hale, el joven estudiante Rodrigo Arozamena, hijo del ex-Presidente de Panamá, y candidato nuevamente a dicho cargo en las actuales elecciones de su país; el científico americano Carrol Dodge y un grupo de estudiantes panameños.

LA RECAUDACION.—La Aduana de la Habana recaudó en el día de ayer $59.651.32.

EL SECRETARIO A PALACIO—Después de despachar algunos asuntos administrativos con funcionarios de departamento y de recibir algunas visitas, se ausentó de su despacho el doctor Rafael Santos Jiménez, Secretario de Comunicaciones, para tratar de asuntos oficiales en Palacio con el Presidente de la República.

MOVIMIENTO POLITICO

EL "CND" NO INTERFIERE LA OBRA DE LOS PARTIDOS DE LA MAYORIA EN LAS DOS CAMARAS

Pero si fracasan éstos y los hombres que ocupan el Poder, cumplirá sin vacilaciones sus deberes históricos. La labor política actual está a cargo de las agrupaciones coligadas

El Comité Congresional del CND, —órgano actuante de la voluntad política del Partido— declara:

Que se dispone a concurrir a todo esfuerzo legislativo que tienda con elevación a consolidar la paz, en un ambiente de orden y justicia. El CND ha demostrado cumplidamente sus propósitos. Propiciando la marcha hacia la Constituyente cumple un deber superior en razón del mandato que informan los actuales poderes. Ahora bien, las medidas que se estudian en estos momentos —amnistía política, reestructuración universitaria y educacional— afectan a otros ángulos cardinales de la vida cubana. Tareas, pues, eminentemente nacionales, esta representación no se esquiva a ellas, ni resta su concurso. Pero el CND no es hoy día un partido dueño del Poder. Está en la oposición, ocupa los bancos de la minoría en ambos Cuerpos Colegisladores y, por lo tanto, frente a tan graves cuestiones, no podría asumir la iniciativa ni, en su caso, imponer su criterio, que en cualquier oportunidad sería vencido por la mayoría numérica de los tres partidos que forman la Coalición.

No puede exigirse al CND que asuma direcciones que privativamente incumben al Gobierno y a los mandatarios congresionales de la Coalición. El CND ha defendido sobre todo, los derechos de la sociedad cubana a vivir en un clima de orden y justicia, y proseguirá en esos esfuerzos coordinando sus empeños con los que a tales propósitos rindan las demás instituciones públicas. Pero la representación congresional que suscribe este documento declara que el deber máximo en la adopción de las medidas antes mencionadas recae sobre el Gobierno. En efecto, la línea política que se desenvuelve en estos instantes está a cargo de los partidos que dan su íntegro apoyo al Poder Ejecutivo. Cuando se trata, como ahora, de una gestión gubernamental sustentada en una mayoría legislativa, es lógico—de acuerdo con el Derecho Constitucional y las prácticas parlamentarias— que la responsabilidad no puede ser repartida sino que gravita, exclusivamente, sobre el partido o los partidos que son el soporte del Poder Ejecutivo.

EL CND permanece fiel a sus doctrinas, por una patria mejor, que sea albergue amoroso de los cubanos todos. Conoce también las posibilidades de que extremismos violentos llenen de nuevos obstáculos los senderos de las luchas cívicas; y dá una expresión precisa a su programa. Colaborará en todo lo que tienda a una paz estable fundada en la justicia. No desertará de ningún deber. Dirá su aprobación o su inconformidad, ya que para ello existe el voto particular como función legislativa. Más la representación congresional del CND sienta este principio; siendo una directriz política las medidas legislativas que inspiradas en el bien de la República se proponen, el CND ni se adelanta ni interfiere los afanes gubernamentales ni el aporte de la mayoría, a la cual, precisamente por serlo, incumbe la plena responsabilidad de aquellos. Sus anhelos más nobles son los de contemplar triunfante a la Coalición y al Gobierno en sus presentes demandas en pro de la normalidad cubana. Lo declara así en observancia de sus rectas intenciones patrióticas; como en nombre de ellas afirma igualmente que si tamaños empeños fracasaran, con su lógica secuela de derrota para los partidos y los hombres que ocupan el Poder, el CND cumplirá sin vacilaciones e íntegramente sus deberes históricos, como fuerza disciplinada que constituye la mejor reserva de la ciudadanía nacional.

POR EL COMITE CONGRESIONAL

Senadores: Wifredo Albanés Peña, Guillermo Alonso Pujol, Francisco Carrillo Ruiz, Ramón del Collado, Pedro Cué Abreu, Guillermo Cuervo Barrena, Ricardo Dolz Arango, Pedro Goderich Bravo, Luis Loret de Mola, José L. Meneses, Carlos Saladrigas, Santiago Verdeja Neyra.

Representantes: Antonio M. Bravo Acosta, Juan Cabrera Hernández, María Caro Más de Chacón, Rafael Dominador Pérez, José Ferrer Morejón, José Matías de la Fuente, María Gómez Carbonell, Emilio Luaces Biliche, Antonio Martínez Fraga, José Elías Olivella Lastra, Héctor Pagés Cantón, Jesús A. Portocarrero.

Para autorizar su publicación: Dr. Santiago Verdeja, Presidente del Comité Congresional del CND. Dr. Francisco Carrillo Ruiz, Secretario. Dr. Antonio Martínez Fraga, Secretario.

LOS REPRESENTANTES DEL «CND» HABANERO SE AGRUPAN EN COMITE

...Ayer se constituyó el Comité Parlamentario del Conjunto Nacional Democrático de la Habana.

Al acto asistieron los diez y seis representantes que lo integran los cuales, después de discutir el asunto acordaron elegir la mesa que habrá de regir a dicho Comité, la que quedó integrada de la siguiente forma: Presidente, José María Reposo, Líder, Alfredo Jacomino, Sub-líder Fernández Superville y Secretario Evelio Pou Monzón.

Ya en posesión de sus cargos los electos, se adoptaron dos acuerdos y el de reunirse todos los lunes a las diez de la mañana y el de no hacer indicaciones de ninguno de sus miembros para integrar comisiones sin que antes no sean elegidos por el Comité en votación secreta.

HOMENAJEADA LA SEÑORITA HERMINIA RODRIGUEZ POR EL «DIRECTORIO NACIONAL DE MUJERES NACIONALISTAS»

El pasado domingo, en el restaurant del Hotel «Budapest,» tuvo lugar un banquete-homenaje a la representación nacionalista camagüeyana, señorita Herminia Rodríguez.

A dicho acto, que ofreció el Directorio Nacional de Mujeres Nacionalistas, no asistimos porque oportunamente no recibimos la invitación, pero sabemos que después de saboreado el menú por los comensales usó de la palabra la Dra. Candita E. Gómez Calás de Martínez Bandujo, para ofrecer el homenaje en su carácter de Presidenta del Directorio, del Directorio, la Dra. Rosalía Camín y la señorita Rodríguez que en elocuente discurso dió las gracias.

ORIENTACION NACIONALISTA RINDIO HERMOSO HOMENAJE AL DR. SEBASTIAN REPILADO

Ayer tomó posesión del alto cargo de Tesorero de este Municipio el Dr. Sebastián Repilado y Regueiros, líder de la sargentería del P. U. N. y miembro activo de «Orientación Nacionalista». Al acto asistió nutrida representación de las masas Nacionalistas las que acompañaron en todo su recorrido desde Obispo y Bernaza hasta la casa Ayuntamiento; al frente de las mismas marchaba «Orientación Nacionalista» luciendo su gallardete. La manifestación espontánea, sorprendió al propio doctor Repilado quien, emocionado, saludaba al pueblo. El Comité Ejecutivo Central de «Orientación Nacionalista» fué organizador de este homenaje. Al lado de su presidente doctor Félix Puentes Socarrás marchaba el doctor Repilado con los miembros de dicho Ejecutivo señor Enrique Regal Suárez, Secretario de Actas; José Cabrera Polo, Secretario de Correspondencia, por sustitución reglamentaria; José M. Pérez Messonier, Presidente de la Sección de Propaganda; José Torres Zuaznábar, Director de Propaganda; Pedro M. González, Secretario de la misma, Angelica Núñez; Georgina Blanco y Heriberto Cañizares, miembro de dicha sección; Domingo García Duarte, Oscar Grass Valdés, Alodia Salomé Peñalver, Quintín Hechevarría Norman, vice-presidente de este Ejecutivo; Francisco Oscar Alfonso, Tesorero; Estanislao Bermúdez, Pedro Esquivel, Sixto Oramas, Catalino Núñez, Alipio Aldama, todos estos vocales del Ejecutivo, después de tomar posesión el doctor Repilado de dicho cargo así como el señor Juan Manuel Fernández del de Cajero se dirigieron entre la misma muchedumbre a pie hasta el DIARIO DE LA MARINA donde ambos personajes posaron con nuestro Director Dr. José I. Rivero.

«JOSELIN» FERNANDEZ EN PRO DE SU REGION PIDE DEFENSA PARA EL TABACO

El representante pinareño señor José Ramón Fernández, perteneciente al Partido Unión Nacionalista, ha presentado un interesante proyecto a la consideración de sus compañeros cuyo articulado es el siguiente:

PROPOSICION DE LEY

Art. 1.—El Honorable señor Presidente de la República, nombrará una Comisión compuesta de tres o mas personas que no tengan nexo de ninguna clase con Almacenes y Fábricas de Tabacos y Cigarros, cuyas personas serán de verdadera y reconocida competencia en asuntos tabacaleros; para que constituyéndose dicha Comisión, en cada Almacén y fábricas de tabacos y cigarros requieran del dueño, gerente o encargado del establecimiento para que le muestren los libros del mismo, para conocer la existencia de tabaco que tienen. Pasarán a los depósitos levantando un acta de los tercios de tabacos que se encuentren depositados, haciendo constar en la misma, la cantidad por clases y lugar de su origen, en el acta se expresará también de acuerdo con lo que arrojen los libros la cantidad de tabaco vendido a partir del año 1933 a la fecha.

En un término de 15 días la Comisión rendirá un informe al Secretario de Agricultura, que comprenda la cantidad en general de tercios de tabacos que existe en almacenes y fábricas de tabacos y cigarros, clasificándolos por clases, años a que pertenecen y lugar de su procedencia; remitiendo también las actas y todos los documentos que formuare en sus actuaciones.

Art. 2.—Nombrará otra Comisión compuesta de cuantos miembros considere necesarios a fin de que en un término no mayor de treinta días a partir de la fecha de su nombramiento rinda un informe sobre el estado y calidad de la cosecha del año agrícola de 1935 a 1936 y que se encuentra actualmente en poder de los vegueros de la Provincia de Pinar del Río, así como de la cantidad aproximada en tercios que se le pueda calcular, señalándoseles la cantidad de libras que ha de representar cada tercio de tabaco.

Art. 3.—Las Comisiones de que tratan los dos artículos precedentes tendrán facultades para examinar cuantos libros y documentos se encuentren en el almacén, fábrica de tabacos y cigarros o fincas donde se constituyan; y las actas que se levanten con motivo de sus funciones serán firmadas por el dueño, gerente o encargado del establecimiento, entendiéndose que toda declaración que hagan será siempre bajo juramento.

Art. 4.—Los Miembros que integran las Comisiones de que tratan los referidos artículos primero y segundo serán considerados como funcionarios públicos en el ejercicio de sus funciones, pudiendo recabar el auxilio de las fuerzas públicas en los casos que estimen necesarios, las que estarán obligadas a prestárselo.

Art. 5.—En caso de ocultaciones por parte de los almacenistas, fabricantes de tabacos y cigarros o de negarse a facilitar los libros o documentos que la comisión solicite, serán penados con una multa de cien a quinientos pesos, la que será impuesta por el Juzgado Correccional a que pertenezca y en caso de no pagarla sufrirá un día de prisión por cada peso que dejare de pagar.

Art. 6.—Desde la vigencia de esta Ley durante cuarenta días toda operación que se haga de venta de tabaco será comunicada por el comprador a la Comisión de que tratan los artículos primero y segundo de esta Ley.

Art. 7.—Transcurrido el término de que trata el artículo anterior y efectuada que sea una operación de venta cualquiera que fuere, el tabaco marcado a la consignación del comprador queda bajo su responsabilidad y en firme dicha operación, no pudiéndose hacer después en el almacén, en la fábrica o en otro lugar nuevas transacciones ni rebajas de ninguna clase al vendedor.

Art. 8.—Hecha una operación el tabaco no podrá salir del poder del productor sin haberse convenido previamente el precio de dicho tabaco, por cuyo motivo queda prohibido el cobro de cantidad alguna por comisiones, corretaje ni tanto por ciento de ninguna clase. Si el pago fuere hecho por giro éstos serán a la vista.

Art. 9.—Los almacenes de tabacos, fábricas de tabacos y cigarros y todo establecimiento que se dedique a la manipulación del mismo, rendirá cada tres meses a la Secretaría de Agricultura un estado o balance en el que se determine toda la existencia que tenga en su poder, expresando las clases, el lugar de donde proceda dicho tabaco y el año a que corresponde. El que dejara de rendir el informe trimestral de que trata este artículo, será castigado con una multa de cincuenta a cien pesos y en caso de no pagarlo cumplirá un día de prisión por cada peso que dejare de pagar y en caso de reincidencia con la clausura de su establecimiento la que será acordada o dispuesta por los Ayuntamientos respectivos.

Art. 10.—Una vez que el Poder Ejecutivo tenga en su poder los informes de las Comisiones de que tratan los artículos primero y segundo de esta Ley, serán remitidos a esta Cámara de Representantes, para legislar lo demás que sea pertinente, tendiente a terminar la grave crisis porque atraviesa la industria del tabaco.

PIDEN LA REPOSICION DE GRACIELA MARIN

Firmado por numerosos senadores y representantes se ha elevado al Presidente de la República un escrito por el cual se interesa, después de una detallada explicación, de méritos, la reposición de la señora Graciela Marín de Díaz Joglar en su cargo de Segundo Jefe de los Cuerpos de Seguridad de la República.

En dicho documento se hace historia de la actuación revolucionaria de la señora Marín contra el Gobierno de Machado y su actitud frente a los distintos acontecimientos habidos en Cuba después del 12 de agosto de 1933.

También se consigna como final, que la señora Marín es esposa de un pondonoroso militar de la Marina Constitucional; el Teniente Díaz Joglar.

EL DR. LOPEZ BLANCO

Charlamos anoche breves instantes con el Dr. Marino López Blanco, talentoso líder del PUN en la Cámara.

El Dr. López Blanco nos dice que hasta el momento nada ha pedido al señor Presidente de la República, y que todas las gestiones que realiza siempre es con motivo del cargo que ocupa y en beneficio de sus correligionarios absolutamente.

Tópicos y Comentarios

—Declaraciones del CND.
—El CFC.
—La Constituyente.
—Divulgación.
—El Dr. Casas.
—Saludos.

EL Comité congresional del CND—órgano actuante de la voluntad política del partido—ha hecho una importantísima declaración explicando qué posición ocupa, qué pensamiento tiene frente a las medidas que se estudian en estos momentos sobre los dos grandes problemas: amnistía política, reestructuración universitaria y educacional. Tareas eminentemente nacionales que no se esquiva a ellas ni resta su concurso la representación conjuntista.

Pero el CND, que no es dueño del Poder, que tiene minoría en ambos Cuerpos colegisladores, declara que no podría imponer su criterio, el cual sería vencido en cualquier momento por las fuerzas que integran la Coalición, que son mayoría.

Desea el Comité congresional del CND que el tripartismo y el Gobierno vean coronados con el éxito las gestiones en favor de la normalidad cubana, pero entiende que no puede exigírsele que asuma direcciones que privativamente le incumben al Gobierno y a los mandatarios congresionales de la Coalición, ya que, de acuerdo con el Derecho Constitucional y las prácticas parlamentarias, la responsabilidad no puede ser repartida sino que gravita exclusivamente sobre el partido o los partidos que son el soporte del Poder Ejecutivo.

Es clara, terminante, la actitud política del CND. Sus hombres dirigentes integrantes del Comité Congresional, le dicen al país que es al Gobierno y a sus partidos a quienes corresponde romper la marcha, trazar la ruta, ser la descubierta, en los conflictos que confronta la nación, y que en esos empeños desea contemplarlo triunfante, pero que si aquéllos fracasaran con su lógica secuela de derrota para los partidos y los hombres que ocupan el Poder, el CND cumplirá sin vacilaciones e íntegramente sus deberes históricos, como fuerza disciplinada que constituye la mejor reserva de la ciudadanía nacional».

ANOCHE, en la gentil compañía de la señorita Lucila de Castro, un grupo de distinguidas damas del Club Femenino, nos hizo entrega de la siguiente nota:

«La nueva directiva del «Club Femenino de Cuba», presidida por la señora Ana María Borrero, ha tomado como primer acuerdo, después de su toma de posesión, el celebrar de alguna manera el hecho importantísimo y apenas tenido en cuenta, de haber tomado parte la mujer, por primera vez en nuestra historia, en las lides políticas, haciendo uso de los derechos que le da la verdadera democracia.

Como triunfo de una gran causa de justicia que eleva el nivel social de nuestro país, al «Club Femenino de Cuba», por ser la más antigua de las instituciones que ha laborado por el adelanto de la mujer, había de tocarle realizar la celebración de tan transcendental acontecimiento, enorme paso de avance de nuestra patria hacia la civilización.

El «Club Femenino de Cuba» está con dicho fin organizando un banquete en homenaje a las mujeres postuladas, representantes y senadores por todos los partidos políticos, las que serán invitadas de honor.

Dado el alto espíritu de confraternidad que inspira este acto, seguramente habrán de adherirse al mismo vallosos elementos del mundo intelectual y político, tanto de un sexo como del otro.

Por ser limitados los recursos del «Club Femenino de Cuba» en estos momentos, no puede extenderse, como lo hubiera deseado, absolutamente a todas las mujeres postuladas esta invitación, no obstante lo cual el Club acogerá con gran gusto su adhesión a tan hermosa fiesta de cordialidad.

El banquete habrá de celebrarse en los últimos días del corriente mes en uno de nuestros principales hoteles y, a reserva de los demás detalles que se vayan publicando, desde este instante se reciben adhesiones en las oficinas del «Club Femenino de Cuba», Manzana de Gómez número 242.

Todos los días de 3 a 7 de la tarde».

No puede ser más laudable el propósito del Club Femenino. Esta institución, que carece de matiz político, se dispone a homenajear a la mujer triunfadora en los comicios y que ahora participa en la administración pública, a la cual aporta su noble espíritu de justicia y su fervor patriótico.

LA Liga Femenina de Acción Republicana, que preside la señorita Lucila de Castro, y la Juventud de dicho Partido, que preside el pino nuevo José Miguel Morales Gómez, organizan un ciclo de conferencias, veladas artísticas, culturales, en las cuales se tratará de los problemas que confronta el país y especialmente de la Asamblea Constituyente.

Nos parece excelente la idea. La importancia de esos asuntos requiere que los hombres de letras y de ciencia ilustren al ciudadano. He ahí la buena doctrina, encauzar, fijar el contenido de las doctrinas, enseñar, divulgar, hacer labor de cultura.

LA justa de la Constituyente ya moviliza sus fuerzas. El doctor Carlos Manuel de la Cruz, vigorosa mentalidad, gran político, cuyo dinamismo va parejo con su resuelta actitud, se dispone a reincorporarse al liberalismo en la próxima campaña de la Asamblea Constituyente; Julio César González Rebull, periodista distinguido, sale a la lucha como elemento joven, nuevo; Alberto Arango y otros connotados dirigentes de Renovación Nacional llaman a filas a sus adeptos para empezar la jornada.

Comienza a animarse la contienda...

EL domingo iba a tener lugar en Güines una gran fiesta. Todas las clases sociales, sin distingo alguno, el campesino, las humildes de la villa, se disponían a ofrecerle al doctor Ramón Casas Bacallao, joven y prestigioso médico, ídolo de Güines, un homenaje de simpatía y adhesión popular, con motivo de su onomástico. Pero el fallecimiento de un familiar del doctor Casas, ocurrido el día anterior, hizo que el acto, que tenía proporciones de acontecimiento, fuera pospuesto para próxima oportunidad.

LOS doctores Manuel Mencía y García y Rafael Santos Jiménez Fernández, Secretarios de Sanidad y Comunicaciones, respectivamente, nos envían atentos besalamanos con motivo de haber tomado posesión como tales en el Gabinete del doctor Miguel Mariano Gómez.

Agradecemos la cortesía y a ella correspondemos.

LA INMIGRACION ANTILLANA Y LAS LEYES CUBANAS

COMO si fuera poco lo que ya hay hecho sobre el asunto, se habla de poner en práctica nuevas medidas para prohibir la inmigración «antillana».

¿Qué se entiende por «inmigración antillana»? Si esta terminología se refiere a la entrada en Cuba de inmigrantes de nacionalidad jamaiquina o haitiana, no tenemos nada que objetar pues nos sumamos a los que piden la supresión de esa horda de «viajeros» indeseables que arriba a Cuba con el inicio de cada zafra, trayendo consigo males tan gravísimos como trabajo barato, condiciones extremadamente bajas de cultura y moral, y atavismos de selva degradantes.

Pero «inmigración antillana» parece decir algo más. Porque tan antillanos son los dominicanos y puertoriqueños como los jamaiquinos y haitianos y ya en la actualidad, sin la implantación de nuevas prohibiciones legales, se mide a unos y otros por el mismo rasero en las oficinas de inmigración.

Esto constituye, a nuestro juicio, a más de una injusticia, una falta de cultura que mucho sentimos tener que hechar en cara tanto a los que han hecho las leyes de inmigración cubanas

1-Modelo de lana, calidad y tonos de gran novedad. Tallas 10 al 16 **4.75**

2-Saya-pantalón de crash y camisa de sport. Tallas 10 a 16 año. Juego **3.95**

3-Traje de lana, tonos de gran boga. Tallas 10 al 16 **2.75**

4-Traje de lana, varias combinaciones Tamaños 8 al 12. **1.65**

5-Salvavidas de goma, varios colores, **55c.**

6-"Short" de gabardina y camisa de sport. Tallas 10 al 16. El juego **2.70**

7-Juego de pantalón y boina de jersey, carmelita y azul; camisa de jersey de seda haciendo juego. Tallas 10 al 16. Las 3 piezas **4.45**

8-Trusa de lana, todos los colores. Tallas 4 al 8 **95c.**

9 - Salvavidas Suin-Rité. Superior calidad **1.25**

10-Trusas de lana matizadas en colores. Tallas 4 a 8 **95c.**

11-Bolsa impermeable Superior calidad **1.75**

12-Zapatillas de goma, todos los tamaños y colores **35c.**

13-Bolsa impermeable Varios tonos **85c.**

¡A la playa...!

Aire de mar . . . sol . . . los mejores tonificantes del organismo. Tras el período de estudios que siempre gasta energías, nada tan reparador, tan beneficioso para la salud, como los baños de mar

EL ENCANTO le ofrece la más completa colección de trajes de baño y accesorios de playa, para niñas, jovencitas, niños y muchachos.
Los más finos estilos, las combinaciones de más lucimiento, la calidad superior del artículo, los precios que a usted han llamar la atención, todo, en fin, lo encontrará en los artículos de playa de EL ENCANTO.

¡Vea las exhibiciones de trajes de playa y accesorios que presentamos en el Tercer Piso!

El Encanto

BROMAS Y VERAS

Creía yo que se había agotado el tema, acerca de si las películas españolas «son esto, o si son lo otro»: creía que se había agotado el tema, y el señor José M. Moncada insiste y no he de ser yo quien le niegue la hospitalidad que me pide: pero se sale del asunto abiertamente, porque se empeña en cantar unilateralmente lo poco bueno que ha dado la pantalla de Hollywood (digámoslo de una vez) ya que los años que lleva de absorción de estos mercados, apenas si nos han permitido recordar una docena de obras regulares, nada más que regulares pues, aún las mejores y más fastuosas, contienen todo linaje de disparates, sobre todo aquellas que tocan algún asunto histórico o de costumbres de otros pueblos: y si esos pueblos son «el spanisch», que para ellos es uno sólo, el disparate es aún mayor y llega a lo grotesco.

Complazco, pues, al señor Moncada, por última vez y le contestaré mañana. Dice así:

Habana, 6 de junio, 1936.
Señor Joaquín Aristigueta.
DIARIO DE LA MARINA.
Muy señor mío:

«He leído sus «Bromas y Veras» de 31 de mayo y 1º de junio, sobre la película española, donde me alude usted en particular, y aunque tenía pensado esperar a que agotara en días sucesivos el tema para entonces contestarle en forma global, he preferido anticiparme a ese propósito en vista de las apreciaciones que usted formula en sus citados artículos, que creo adolecen de la misma parcialidad que es regla en ellos cuando de asuntos que tocan a su patria se trata».

«Yo no sé que tiene que ver con nuestro carácter, condiciones temperamentales y riqueza cultural la exposición de films hechas en la misma Senegambia, si son buenas. ¿Por qué considera usted extraña, que rebaja y desnaturaliza nuestro nivel intelectual, limitando las capacidades sensitivas, una película como, por ejemplo «Una noche de amor», que es un exponente de arte y cultura, de técnica, de sincronización, de cantantes, etc., a la cual han dedicado elogios fervorosos la prensa de Cuba y de todas partes y que ha obtenido uno de los mayores éxitos de taquilla que se conoce? ¿Es que no significan nada la música italiana, interpretada impecablemente por una gran cantante norteamericana, y la euritmia y armonía que se observan en su desarrollo, en que no tienen que intervenir la voz de la sangre, las afinidades espirituales, etc., y todas esas zarandajas a que usted y yo hemos aludido?

«Dentro del balbuceo en que usted coloca el cinematógrafo, lo mejor que se ha hecho y se hará, por largo rato, quiéralo usted o no, proviene de Hollywood. El arte, señor mío, no tiene patria, así proceda de pueblos viejos como jóvenes, aunque es natural que en aquéllos esté más depurado el gusto artístico por lo mismo que lo vienen mamando hace siglos. Y es innegable que ese gusto artístico de parte de quienes están acostumbrados a admirar en Europa los palacios, los castillos, los alcázares y las catedrales auténticas ha traído consigo el que se mantenga allí el predominio de las films norte americanas, pese al exotismo que Ud. les espeta y a la campaña nacionalista que en aquel continente se realiza para proteger su propia producción; lo que obedece a que han sabido utilizar todos los medios que el dinero proporciona: técnicos, asesores, directores, cantantes, escenógrafos, actores, etc., nacionales y extranjeros, que en su mayoría han adquirido sus conocimientos en la misma Europa y saben como el que más lo que se traen entre manos».

«¿Qué les sirven al público (al público de todo el mundo) películas que son un alarde de lujo y fastuosidad, aunque vacuo, según usted? ¿Y qué? También las sirven de un valor insuperable en todos los órdenes aunque no tengan esos diálogos más o menos ingeniosos y esos escenarios únicos y auténticos que parece usted querer monopolizar para los suyos, pero que producen tantos méritos y reacciones espirituales, que asimismo pretende usted circunscribir a nuestro público ante una proyección española, o a los de Europa, porque tienen cultura de siglos y devienen de civilizaciones seculares».

«A los cubanos, señor, nos importa un comino que seamos descendientes de españoles para apreciar el valor de una film. La reacción espiritual nos la da, única y exclusivamente, cualesquiera manifestaciones de la vida que nos dé el lienzo y en proporción a la realidad y belleza de esas manifestaciones. Lo mismo una escena familiar y un diálogo ingenioso, que un baile de la aristocracia rusa en la época de los zares o un naufragio en el Polo Norte. Aquí y fuera de aquí admiramos lo bueno, venga de donde venga, y si el día de mañana ustedes se pudieran gastar la plata como Hollywood, también admiraríamos la fastuosidad de sus películas que para usted se traducen ahora en oropel, vacuidad y abalorios porque no proceden de naciones viejas, pero que para entonces ya le veríamos a usted alabarlas con todos los ditirambos de su pluma».

«Esos llenos que producen una que otra película de su país, porque están bien hechas y en ellas trabaja una Imperio Argentina, y porque sus miles de conterráneos y los del patio hablamos castellano, se han traducido para Hollywood en millones de pesos por la exhibición continuada, durante años y en todas partes del globo, de muchas de sus films, pese a la vacuidad, al exotismo y a la no tipicidad, etc., porque ya llevan mucho tiempo perfeccionando lo que en España si esta en los balbuceos, y porque allí, o importadas del extranjero, sobran las Imperios Argentinas».

«No crea, tampoco, en la ingenuidad de ciertos públicos ni en bocas abiertas. Entre el de los Estados Unidos está extendida la cultura mucho más de lo que usted se figura y muy por encima de la que existe en ciertas naciones viejas de Europa... en que, salvo en las grandes ciudades, es aquélla algo que alcanzan muy pocos. Es muy posible que los labriegos de Mondoñedo sepan menos quien es Cervantes o Calderón que los cow boys del Far West, aunque probablemente conozcan de memoria los hechos más salientes de las películas de gangsters. Y es que en Europa como en los Estados Unidos, hay público para todo. Si en Madrid y en Paris admiran a un Moliere y a un García Lorca, en New York y en Chicago son Shakespeare y Gallsworth los admirados».

«Usted parece sentar la premisa en sus artículos de que todo lo español es bueno precisamente porque nos viene de allá, y que por eso mismo nos tiene que agradar. A sus afirmaciones les da la fuerza de artículos de la Constitución, pues son tan rotundas cuando favorecen a lo suyo como cuando desacreditan a lo que no lo es. Lástima es señor esa parcialidad tan manifiesta que, aunque no obedezca a un patriotismo cerril, como usted dice, pudiera muy bien obedecer a que quiera inyectarle vida a esas zarandajas tantas veces repetidas, de las que solo quedan las cenizas...»

Suyo atentamente,

José M. Moncada.

P. S. «Espero de su amabilidad la publicación de estas líneas. Gracias».

Queda complacido el señor Moncada y le doy preferencia sobre algunas otras cartas que, entre un centenar que he recibido acerca de este asunto, merecen publicarse. Y, para que se vea cómo no todas son de este tono, ni de la exigencia feroz del señor Sueiras, ahí va otra de una personita muy criolla que, en su estilo y modo, bien dice cómo es de exquisita y observadora:

Habana, 6 de junio de 1936.
Señor Joaquín Aristigueta.
Distinguido señor:

«Acabo de leer la carta del señor Esteban Sueiras y no quiero entrar en consideraciones en lo que dice respecto a usted, ya le ha contestado como debía pero en lo referente a las películas españolas sí, dice ese señor que son una bella promesa (yo creo que una magnífica realidad) y para demostrarlo relata los tres lunares sin importancia que le encontró a «Morena Clara». Me causa gran extrañeza que para demostrar que son promesas del cine español se halla fijado en tales detalles, lo lógico sería que hubiera encontrado los lunares en la interpretación, técnica y fotografía para no encontrar la película como una bella realidad pero como ahí no los hay y es lo más importante se fijó en esas tres nimiedades, pues le diré: el cine yanki nadie lo tiene por una promesa ¿verdad? pues vaya a ver «La pequeña rebelde» y siendo tan observador no le pasará por alto que John Boles atraviesa un río unas veces a nado y otras sobre un tronco, se empapa y se llena de lodo el uniforme, se despeina y en ese estado llega a la cabaña donde están su mujer y su hijita sale la niña, muere la mujer y no transcurridos cinco minutos se reúne en la puerta de la cabaña con su hijita y ¡oh sorpresa! el uniforme está seco, limpiecito como acabado de poner y su peinado es perfecto. Y ¿por ese lunar, que es bastante grande deja de ser el cine yanki una realidad? En las «Cruzadas» pasa también una cosa muy curiosa el herrero tan amigo del rey muere y después de muerto pestañea ¿ese lunarcito era digno de tomarse en cuenta al juzgar la película? yo creo que no ese lunar me pareció sin importancia, lo que me pareció digno de ser tomado en cuenta es la mezcla de Cruzadas que han hecho en dicha película, la manera de falsear el carácter de Ricardo Corazón de León y las batallas que nombran que no pertenecen a la cruzada en que, se desarrolla la película. Ya ve usted que éstos sí que son lunares de bulto más nadie pensará decir que por esos lunares el cine americano es una promesa».

«Perdone la molestia pero tanta inconsciencia me saca de tino y no he podido resistir los deseos de escribirle téngame como asidua lectora y s.s.

Rita Fernández.

P. D.
«Se me olvida, yo también soy hija de españoles nacida en Cuba».

Y, pues mañana habré de replicar, dejémoslo hasta mañana.

Joaquín ARISTIGUETA.

FECHAS Y ANIVERSARIOS

* El día 9 de junio del año 68, murió el Emperador Nerón.
* Mahoma, el fundador de la religión musulmana murió en este día del año 632.
* El día 9 de junio de 1916 fué torpedeado por un submarino austriaco en el Adriático, el transporte «Príncipe Humberto», con pérdida de 500 vidas.
* En este día y mes del año 1572 murió Juana D'Albret, Reina de Navarra, madre de Enrique IV Rey de Francia. Se cree que fué envenenada por Catalina de Médicis.
* El día 9 de junio de 1795 murió en el Temple, en París, el Delfín Luis XVII, Rey de Francia, heredero de la corona después de que su padre Luis XVI fué gillotinado. Nunca se ha desvanecido por completo la duda acerca de la identidad del niño que murió como Delfín en el Temple. La leyenda dice que la cuidadora compadecida se prestó para sustituirlo por otro muchacho tuberculoso y semi-mudo, y que el verdadero Príncipe fué salvado.

Nauendirff ha pretendido en Francia ser el hijo de Luis XVII. Muchos otros pretendientes han aparecido, pero la versión más verídica parece ser la que acepta que el Delfín fué sustituído y luego embarcado para Haití donde murió peleando en una rebelión de los negros.

* En este día y mes de 1797 nació Shamyl Imman de Circasia, el último de los soberanos independientes de ese Estado.
* El día 9 de junio de 1870 murió el gran novelista inglés Carlos Dickens.

Salón de Belleza de "El Encanto"

- Consultas de belleza gratis todos los días.
- Gabinetes para tintura del cabello.
- Procedimientos los más higiénicos y modernos.
- Precios muy económicos.

CUARTO PISO.

El Encanto

ALGUNAS EQUIVOCACIONES DEL SEÑOR GORDON ORDAS EN SU CONFERENCIA DEL TEATRO DE LA COMEDIA

Cuando escuchaba el discurso del Sr. Gordón, fuí anotando, con todo cuidado, las cosas que a mí me parecieron equivocadas. Por cierto que llené no pequeño espacio de papel, y fatigué no poco la mano. Aunque escuché las palabras del Sr. Gordón por radio, tuve en esto fortuna, pues no le perdí nada, ni aun cuando, al final, la garganta del orador estaba hecha un ascua.

Dejando aparte lo meramente político, voy a fijarme nada más que en los principales errores de orden religioso:

PRIMERA EQUIVOCACION

Dijo el Sr. Gordón: «La Iglesia Católica ha sido siempre un antiestado de España».

El orador probó tan curiosa proporción en el tópico gastadísimo y refutadísimo (véase Balmes: **Protestantismo...** capítulo XX-XXI) de la intolerancia.

Nos contó dos casos: las clásicas pedreas de los aldeanos contra los repartidores de biblias protestantes, y lo que a él mismo le sucedió cuando estuvo a punto de ir a presidio por criticar la colocación de una imagen en el altar.

Puede el Sr. Gordón dar gracias a Dios porque vivió en aquellos días tan felices... Ahora, en pocos días, mueren asesinados muchos pobres muchachos por intentar vender periódicos fascistas; y eso no en aldeas, sino en la misma capital. Si el señor Gordón fuera derechista y se permitiese censurar la colocación de una imagen de contrarios políticos en uno de sus centros, puede estar seguro de que no se intentaría llevarle a presidio, sino que iría a dar en un hospital o en el cementerio. Precisamente cuando el Sr. Gordón hablaba de intolerancia, venía la noticia de la huelga general de abogados para protestar de la ley que coarta la libertad de los jueces. Pero dejemos estas cosas baladíes, y vengamos al aserto principal. ¿La Iglesia antiestado? Yo he oído todo lo contrario. Protestantes, católicos, racionalistas, extranjeros y españoles, todos, confiesan que la religión católica fué la médula del Estado español, la creadora de la nación y el alma de su edad de oro.

Recuerdo que la cuna de la reconquista pirenaica, San Juan de la Peña, es un santuario; como lo es la cuna de la reconquista cantábrica, Covadonga, y como lo es la cuna del descubrimiento del Nuevo Mundo, la Rábida. Recuerdo que las más grandes universidades y colegios mayores nacieron por obra de la Iglesia. Los atrios de las iglesias fueron, durante muchísimo tiempo, las únicas escuelas. Los monasterios tenían anejos hospitales, hospicios, refugios para el pobre, el enfermo y el viandante. La Iglesia unió las razas goda e hispano-romana. La Iglesia hizo el **Fuero Juzgo** que acabó con la ley de castas. En ese mismo código manda que los obispos sean los mediadores entre los gobernantes y el pueblo, para amparar a éste. (Lib. XII, título I, núm. 111). La Iglesia hizo de los visigodos españoles la primera nación de Occidente (M. y Pelayo: Het. T. VIII, páginas 511-516). La ciencia española se hizo universal en la Edad Media por la Iglesia. Ella contribuyó a la civilización de la Francia carlovingia, enviando desde España a Claudio, a Teodulfo y a Prudencio. Las órdenes militares eran legiones de monjes soldados. **El Compromiso de Caspe**, donde se rehizo la unidad nacional, fué obra de San Vicente Ferrer. Jiménez de Cisneros fué fraile. Por tres frailes vino Colón al Nuevo Mundo. Dos frailes rescataron a Cervantes, quien a su vez fué humilde terciario franciscano.

Antonio de Acuña, el adalid de las Comunidades, fué obispo. ¿Quién sino el padre Urdaneta fué el alma de las expediciones de Magallanes, Lagazpi y Elcano?

Si España tiene personalidad en la cultura universal, lo debe, ante todo, a la Iglesia. Osio, la admiración de Nicea y Sardis y consejero de Constantino, fué obispo. España dió al mundo la primera Enciclopedia gracias a las **Etimologías** de San Isidro. El gran Lulio fué franciscano. Los fundadores del **Derecho Internacional** fueron el dominico Victoria y el jesuíta Suárez. Este último y el dominico Soto crean la **Filosofía del Derecho** y el **Derecho Político.** Alfonso de Castro se adelanta a Beccaria y Filangieri en establecer el **Derecho Penal.**

Las tres ramas literarias de valor universal en la literatura hispana son: el teatro, la literatura religiosa y la novela. El teatro nace en las iglesias y llega a su cumbre en los incomparables **Autos Sacramentales.** Lope y Calderón son sacerdotes; Tirso es fraile. Monja fué la mayor de las escritoras místicas, la españolísima Santa Teresa. Fraile el mejor poeta místico, San Juan de la Cruz. La mejor novela del mundo la escribió un terciario franciscano: Cervantes.

En los siglos XVI y XVII, las grandes universidades europeas se llenan de doctores españoles. Oxford, París, Roma, Praga, Bilinga, Coimbra, etc., etc., y esos doctores españoles son dominicos y jesuitas en su mayor parte. Un dominico, Soto, reforma la gran universidad de Oxford. A los jesuitas Suárez, Arriaga, Toledo, Mariana, Lugo, Vázquez, se los disputan las mejores universidades.

Un jesuíta, Hervás, crea la Lingüística y Filosofía con su **Catálogo de las Lenguas;** otro jesuíta, el padre Viñes, fija las leyes ciclónicas.

En arte, vale más no hablar. Sin las catedrales de Burgos, León, Toledo, Sevilla, etc., etc., ¿qué es la arquitectura española? ¿Qué la escultura sin Montañés, Salcillo, Mena, etc., etc.? ¿Qué la pintura si desaparecen los cuadros de asunto religioso?

¿Para qué hacerme interminable? Finalizo este punto con dos testimonios. Dice M. y Pelayo (Het. T. VII, 512-516): **«La Iglesia nos educó a sus pechos». «Por ella fuímos gran nación en vez de muchedumbre de gentes colecticias».**

Dice Balmes (Obras Com. T. IV, pág. 119): **«Recorred toda la historia de España, y observadla en sus distintos periodos, en sus variadas fases, y nada encontraréis que sea general, uno, capaz de formar un espíritu de nacionalidad, sino la Religión. Nada veréis que pueda unirlos, ligarlos, hacer de ellos una nación de hermanos, sino la Religión».**

En contra del señor Gordón están, por lo pronto, el mejor de los filósofos y el más genial de los críticos e historiadores españoles. Los dos son especialistas en estos estudios. No creo que sea ésta, precisamente, la especialidad del conferenciante.

SEGUNDA EQUIVOCACION

Dijo el señor Ordás: «Los encomenderos que eran aquí la representación de los antiestados: la Iglesia y la nobleza...»

El señor Gordón Ordás olvidó que hablaba en la Habana, donde tanta veneración despierta la [illegible] del P. Montesinos y de Fr[illegible] tolomé de las Casas, padre[illegible] deros de los pobres indios. [illegible] el señor Gordón que pre[illegible] hay una corriente entre alg[illegible] toriadores hispano-americ[illegible] quieren distinguir entre la [illegible] los encomenderos y gobern[illegible] pañoles, que les merece los [illegible] rios reproches, y la obra [illegible] ma y civilizadora de la Igl[illegible] tólica con sus misioneros? [illegible] Gordón, pregunte en Méxic[illegible] labor de Fray Juan de Zu[illegible] que libró a los indios de la [illegible] tud enfrentándose con Nuño [illegible] mán; pregunte por la inco[illegible] civilización del Yucatán, po[illegible] dre Toral; entérese de qué[illegible] qué hizo Bernardino de Al[illegible] que. Vaya a Guatemala, y [illegible] mo arrancó de manos de los [illegible] menderos a los indios el gran [illegible] Ramírez y cómo fundó el [illegible] simo régimen de las reducci[illegible] salir de la América Centr[illegible] informes de los misioneros [illegible] dearon a Marroquín. En C[illegible] puede estudiar la labor inc[illegible] ble de San Luis Beltrán y, [illegible] do, del heroico S. Pedro Cl[illegible] fué, durante más de cuaren[illegible] «el esclavo de los esclavos [illegible] En el Perú escuche las canta[illegible] ñas por el bien de los in[illegible] San Francisco Solano. En Ch[illegible] que dos jesuítas, Valdivia y [illegible] fueron los defensores de lo[illegible] cos araucanos. En el Bras[illegible] que un jesuíta, el P. Vieira[illegible] no siglo XVII—predicó el [illegible] sermón sobre la libertad de [illegible] clavos, y tuvo que huir para [illegible] en manos de los traficante[illegible] nos. En las repúblicas del Pl[illegible] site las ruinas de las célebr[illegible] ducciones del Paraguay, el [illegible] más paternal y eficaz para [illegible] fensa y felicidad de los indi[illegible] sabe el señor Gordón que [illegible] mismo compañero de Colón, [illegible] je benedictino Buil, le repro[illegible] toda libertad el trato duro q[illegible] a los indios?

¿Para qué continuar, si en [illegible] chivos de Indias no hay c[illegible] más rica que los memoriales [illegible] misiones pidiendo protección [illegible] neficios para los aborígenes?

Pues bien, a esta Iglesia [illegible] el señor Gordón «antiestado [illegible] paña», opresora del pueblo, y [illegible] funde con los encomenderos.

TERCERA EQUIVOCACI[illegible]

Dijo el señor Gordón: «Por [illegible] minoría, la radical socialist[illegible] puso la supresión de todas [illegible] denes religiosas; porque no [illegible] de renunciar a la libertad [illegible] esclavos, como son los que [illegible] votos religiosos...»

Esta idea pertenece al [illegible] acervo de la literatura anti[illegible] de hace más de un siglo. A l[illegible] se ve que el señor Gordón [illegible] entendido lo que son los vo[illegible] ligiosos.

No hay tal esclavitud. El qu[illegible] votos ejercita como nadie **su [illegible] tad, su libertad.** Cumple los [illegible] y al cumplirlos cumple **su** [illegible] voluntad. La lógica elemen[illegible] lo confirma. Se trata de una [illegible] ciación **libre,** parcial, para un[illegible] buena y útil. Es **libre;** si no, [illegible] len los votos. Es un bello e[illegible] de libertad. No es esclavitud; [illegible] perio del espíritu. Es **parcial** [illegible] sólo obliga en ciertas cosas y [illegible] reglas establecidas, y nada [illegible] Además, sólo hay **obligación** [illegible] no vínculo físico. El religio[illegible] **quiere,** puede irse. No hay cá[illegible] cadenas. En todo lo grande y [illegible] de la vida siempre hay una [illegible] ción voluntaria de la liberta[illegible] militar, el médico, el marino, [illegible] bernante tienen vínculos que s[illegible] beres, y a veces juramentos. [illegible] roe no es más que un gran [illegible] de un gran deber. Es **útil** y [illegible] para la civilización, la cari[illegible] bien espiritual de los pueblos [illegible] tera, etcétera. Recuerde el S[illegible] dón que sin votos no habría [illegible] Juan de Dios, ni un Fray B[illegible] mé, ni un Francisco Javier c[illegible] tatua de Sanchón es saludad[illegible] todos los navíos de guerra [illegible] ses.

El gran Vázquez de Mella, [illegible] ferirse a ciertos escritores, que [illegible] muchos años hablaban mal [illegible] religiosos, les llamó «escrófulos [illegible] **telectuales».** La mayor defor[illegible] moral no consiste en ofender [illegible] virtud, sino en llegar a no com[illegible] derla.

CUARTA EQUIVOCACIO[illegible]

El señor Gordón, al referirse [illegible] guerra contra Napoleón y so[illegible] que «el pueblo español recobr[illegible] ciencia de lo que podía com[illegible] antiestados», dijo que aquella [illegible] rra fué obra de sólo el pueblo [illegible] contar para nada ni con los [illegible] res, ni reyes, ni la Iglesia».

¡Parece increíble! **«Guerra [illegible] ligión»** la llamó Menéndez y [illegible] yo, (Het. Tomo VII, págs. 7-1[illegible] cordando, sin duda, la célebre [illegible] del P. Alvarado al escribir a [illegible] fuegos ¡Ignora el señor Gordón [illegible] Toreno llamó a aquel pueblo [illegible] co **«demagogia pordiosera y [illegible] lada»!** ¡Ignora que el usurpa[illegible] primero que hizo fué **suprimir [illegible] los conventos** porque eran tr[illegible] ras contra la invasión francesa [illegible] obispo de Orense, don Pedro de [illegible] vedo, fué el alma de la resis[illegible] antifrancesa en Galicia; el p[illegible] dente de la Junta de Santander [illegible] otro obispo, Menéndez de L[illegible] el obispo Alvarez de Castro fu[illegible] silado bárbaramente por orde[illegible] Soult; los obispos catalanes tu[illegible] oue huir a las Baleares; así co[illegible] de Pamplona. El jefe de Va[illegible] fué un franciscano, el P. Ri[illegible] alma de la defensa de Sevilla [illegible] el P. Gil, como lo fueron tam[illegible] el P. Mariano, en Cádiz, el P. [illegible] bla, en Granada. El heroico P. [illegible] lio, confesor de Palafox, acab[illegible] rojeciendo con su sangre el río [illegible] Baste decir, para terminar, que [illegible] el mariscal Suchet llevó nada [illegible] nos que mil quinientos frailes [illegible] sioneros... **¡Mil quinientos** [illegible] señor Gordón! En cambio los [illegible] católicos fundaban, bajo la [illegible] dencia del asesino del heroico [illegible] blo del 2 de mayo, el mariscal [illegible] cés Murat, una sociedad secreta [illegible] mera semilla de las que desenc[illegible] bían de traer las leyes antirre[illegible] sas.

Hay una copla que se canta [illegible] rante el sitio de Zaragoza, y to[illegible] se canta, como si fuese un fra[illegible] to de epopeya épico-religiosa, [illegible] nos indica claramente la reli[illegible] dad de aquellos heroicos luchad[illegible]

La Virgen de Pilar dice
que no quiere ser francesa,
que quiere ser capitana
de la tropa aragonesa.

Y termino, en gracia a la [illegible] dad, aunque me quedan en el [illegible] rrador no pocas cosas interesa[illegible] como mostrar la fealdad de la [illegible] del P. Mariana, lo mal entendido [illegible] otras dos, etc., etc. Gracias a [illegible] no creo que sea muy necesario, [illegible] yo tengo una idea muchísimo [illegible] optimista de la cultura del [illegible] de esta nuestra querida ciudad [illegible] la Habana, que la que tuvo el S[illegible] Gordón Ordás.

José RUBINOS, S. [illegible]

EL COMUNISMO EN EL DIA

XI.- LOS CAMPESINOS

ESTOS articulejos—¿será necesario decirlo?—no son escritos para los que Rusia no existe realmente sino desde la caída de Nicolás II. Esa categoría de mentecatos y de ignorantes por mitad forma parte del núcleo de los que no admiten, no ven a otra Francia que a la que siguió a la Revolución, no habiendo sido el antiguo régimen sino largo período de atraso, incultura, crueldad, obscuridad. Estos articulejos están escritos para los más—para la gente sin prejuicios, sin ideas fijas, incapaz de dejarse sugestionar por exageraciones de clase alguna; y con cultura o sin ella.

La Rusia imperial no era una enorme región de carácter feudal en la que la tierra se encontraba en manos de unos pocos propietarios, como le ha sido necesario sostener al comunismo para cegar a las nuevas generaciones de rusos y dominarlas, y como se le ocurre a los mentecatos e ignorantes a que me he referido

Muchos son todavía los que han nacido, los que hemos vivido, los que han viajado por la Rusia de antes de la Gran Guerra, como muchos son los que han podido ver, con los ojos bien abiertos, la Rusia comunista y mucho han leído y oído sobre ella, para que la propaganda comunista y la pasión de comunistas y no comunistas logre, por nuestra parte, ponernos venda en los ojos.

En la Rusia de los zares se viajaba con más comodidad y facilidades que en la actual. Se vivía con confort, se comía bien abundantes los alimentos, se gozaba de la vida. La libertad no era, ciertamente, comparable—siempre es bueno comparar un poco—a la gozada entonces y actualmente, digamos, por los norteamericanos, los ingleses o franceses. Pero la libertad es astro que se empaña y hasta desaparece por grandes períodos en cualquier época, en cualquier parte. Apenas si existe en naciones, hoy día, de vieja historia y cultura, y adelantadísimas en todos los órdenes. La Policía rusa zarista tenía cien ojos. Era natural. Tenía que vigilar las ideologías de los numerosos soñadores, capaces de todas las audacias y crueldades, inconscientemente, tan numerosos siempre en Rusia, país de soñadores perezosos, con períodos de actividad febril, país de Tolstois de cien matices, de nihilistas y otros istas, peligrosísimos. El que no pertenecía a ninguna de esas minorías de intelectuales—funestos en conjunto, especie de cólera de la intelectualidad—no se daba cuenta de la existencia de la policía. Nadie le inquietaba.

La policía soviética... Ya le dedicaremos unas líneas. Está en todas partes. Y no le bastan los límites de la gran Rusia. Lleva sus antenas fuera y fuera martiriza como dentro de sus fronteras. Yo conocí a un matrimonio que llevaba uno de los más antiguos e ilustres títulos rusos, matrimonio que fué más que riquísimo, muerto en Suiza en la miseria, y que pudo atenuar esa miseria vendiéndole a un editor norteamericano sus recuerdos de los comienzos del comunismo. Enterada la policía rusa del caso, un día recibió el matrimonio un aviso—de cuyo origen no podía dudar—en el que se le amenazaba con fusilar, a la menor crítica contra el comunismo, al único hijo que le quedaba vivo en Rusia, en uno de los villorrios que le pertenecieron; hijo que ellos creían olvidado, perdido para el ojo de Moscú entre millones de habitantes. Y el matrimonio, que ya sabía de las balas que les habían robado a otro—u otros hijos, no recuerdo bien en el instante—, se inclinó ante la advertencia moscutaria.

Volvamos a los campesinos. Quince años después, abolido el vasallaje en Rusia, ya los campesinos poseían el 30 por 100 del territorio de su patria, cifra que comprendía el 55 por 100 de los terrenos cultivables. Durante los años siguientes, la pequeña propiedad devoraba a la grande. El gran propietario ruso—en general—pasaba parte del año en San Petersburgo y Moscú principalmente, y el resto del año, viajaba. Generoso, lo cierto era que cuidaba poco de sus intereses, más preocupado en gastar sus rentas—como su pariente el suramericano, diríamos—que en la explotación de sus propiedades, y más decidido a dejarse explotar, hasta cierto punto, que a buscarse complicaciones y quebraderos de cabeza.

Al estallar la Gran Guerra, cuarenta millones de hectáreas habían pasado a manos de los campesinos; y veinticinco millones estaban en manos de muy modestos propietarios.

Cuando, en 1916, se procedió a una investigación sobre la tierra, se averiguó que los grandes dominios no cubrían sino el 11 por 100 del territorio ruso (Rusia europea) y que los campesinos explotaban 145 millones de hectáreas!

Los comunistas se han cuidado mucho de no hablar de estas cifras elocuentes. Como se han cuidado de cerrarle la boca a los campesinos; a unos, porque recuerdan el pasado y lo lloran, como lloran su libertad perdida, y a los hijos de éstos para que, en medio de su desgraciada esclavitud, acaben por encontrar felicidad en... lo que no poseen, en los contadísimos derechos de que gozan. El hombre desgraciado, deben decirse los comunistas «enragés», o escoge: la vida o la muerte, y de inclinarse a la primera, cualquier asomo de felicidad, sobre todo si no ha conocido ninguna, le parecerá la felicidad plena.

No dejemos, sin embargo, de recordar que en 1916 el campesino ruso era dueño de gran parte de su tierra natal.

Willy DE BLANCK

(Continuará).

UN PERSA ES EL HOMBRE MAS ALTO DEL MUNDO

Como tal se considera a un persa que mide 3 metros 20, y pesa alrededor de 200 kilogramos. Lo encontró un médico que viajaba con una expedición científica por Persia. Este persa se alegra de su buena salud y excelente apetito. El único inconveniente es que no puede moverse con facilidad.

M.E.C.D. 2016

SECCION 9A

TELEFONOS:
Quejas M-7911
A. Clasificados . M-7915

DIARIO DE LA MARINA

TELEFONOS:
Dirección A-3277
Jefe Redacción . M-1287
Sección de Sports M-7912

SECCION 9A

AÑO CIV — EL PERIODICO MAS ANTIGUO DE CUBA — LA HABANA, MARTES, 9 DE JUNIO DE 1936 — ACOGIDO A LA FRANQUICIA POSTAL — PAGINA TRECE

LA ACTUALIDAD

UN REMANSO VASCO

SEIS horas en Vasconia son bastantes para desentumecer y sanamente el alma. Un apacible remanso, aislador de impurezas de estridencias tonifica y vigoriza espíritu fatigado y aturdido por tumulto incesante y asordante de vida.

Hogareña hermandad de mi raza clara, vigor de cuerpo y limpieza corazón y de la mente; santas ancias que los fortalecen y los gantan; nostálgicos, acariciadores robustos zortzicos de mi tierra; cuán devoto fervor os evocamos los jardines de «La Polar», embados de rumores de río, de aromas de flores y de alborozo de rotas! ¿Qué es lo que llevan dentro si esos himnos y esos cantos, eternamente entonados, eternamente nos renuevan y nos remozan nos alientan para todo lo bueno para todo lo noble, para todo lo nde y generoso?

Mientras mis paisanos, sentados a sabrosa mesa del almuerzo paalmente presidido por el gran stino Joaristi, alma del Centro asco, y expertamente dirigidos en orisado Orfeón, por el Padre rriaga, organista de la Iglesia de Franciscanos, entonaban, como s, saben entonar, aquellos zortn en cuyas notas entrañó Iparrarre, toda la ternura y todo el viro de la raza; mientras nos envolr y arrullaba aquel purísimo amre de cordial y sincera camaraa, pensábamos nosotros que jaa las turbonadas y los vahos del del destructor sectarismo antiiano de la rebeldía sistemática del fangoso materialismo que hoy empeña en entenebrecer y ahoar a España lograrán entrar en el ma de Vasconia. Sus sagradas ntañas y la montaña de su fe s grande que todas ellas, la libraa de todas las invasiones. Esas mas montañas y esa misma fe la brarán de esta otra invasión mu más demoledora y mucho más rosa. No hay fuerza humana pueda mellar la reciedumbre de personalidad inconfundible en carácter, en sus costumbres, en historia, en su idioma con la de guna otra región española. Aunque el Estado español no le concede la amplia autonomía que está citando y que merece más que guna otra, esa personalidad tan rca, tan fuertemente típica y tan quebrantablemente invariable, daa Vasconia la independencia esencial necesaria para abroquelarse sí misma y para no contaminarse n pestilentes efluvios extraños.

Así discurríamos nosotros mientras nos esponjaban deleitosamente s canciones vascas; mientras nos regocijaba el imperturbable ingenioso humorismo de Federico Gaviña, secretario vitalicio del Centro Vasco e imprescindible condimento esencial de estas fiestas; mientras conocíamos con el Vicepresidente, Zubieta, con el Administrador del Central «Providencia», José Olagorra, y con el dinámico Anguiano, lo apetitoso del chilindrón y del arroz con pollo, marca Joaristi y mientras comentábamos las cosas de España con nuestro fagaz conterráneo Olaizurruchi y el campechanísimo supervisor consular, Pablo Tremoya. En tanto, todo era amabilidad y gentileza de parte del doctor Sierra, Presidente de «La Polar», que, enamorado de todo lo vasco, nos brindó, con el regalo de un próximo bacalao a la vizcaína, y de parte de su «alter ego» el señor Gutiérrez.

Y las sombras crepusculares nos sorprendieron en los encantados jardines de «La Polar». Y aún seguíamos asidos a ellos. Aún tarareábamos el Guernikako Arbola. Y aún continuábamos bendiciendo las exigencias de una raza que, después de dedicarse en cuerpo y en alma al trabajo, busca expansiones tan sanas tan puras y tan fortificantes

León ICHASO

LOS CONFLICTOS SOCIALES EN ESPAÑA VAN AUMENTANDO PROGRESIVAMENTE

PROTESTA CONTRA EL AUMENTO DE TARIFAS DE LOS TRANVIAS

Los obreros no quieren que pague el público el aumento de jornales sino los directores y accionistas

El público que llenaba el teatro en que habló ayer, en un mitin, Largo Caballero, tributó a éste una gran ovación. Los toreros amenazados oficialmente si no torean con los mexicanos

MADRID, junio 8. (WP.).—La Asociación General de Inquilinos y Vecinos de Madrid, se reunió hoy en Junta General extraordinaria y acordó expresar pública protesta contra el acuerdo de la elevación de tarifas por parte de la Compañía de Tranvías.

La Asociación hizo constar que al oponerse al aumento de las tarifas tranviarias no lo hace contra el que han obtenido en sus salarios los obreros de la empresa, sino que entiende que lo que cuesta a la compañía el mejoramiento que han recibido los trabajadores debe constituir un sacrificio para los directores y accionistas de la misma.

Ha autorizado la Asociación a una comisión de su seno para que ejerza las acciones oportunas.

LARGO CABALLERO FUE MUY APLAUDIDO EN UN MITIN

MADRID, junio 8. (WP.).—Ante una extraordinaria concurrencia y previas las palabras de presentación del Diputado socialista, Carlos Rubiera, pronunció ayer un discurso el ex Ministro socialista, Francisco Largo Caballero, quien disertó sobre la disciplina y unidad del partido y el Congreso que celebrarán los socialistas este año.

Las últimas palabras de Largo Caballero fueron acogidas con una ovación que duró largo rato.

El público que llenaba el teatro, se comportó dentro del mayor orden y abandonó el local sin que se registrara el menor incidente.

AMENAZA EL DIRECTOR DE SEGURIDAD A LOS TOREROS

MADRID, junio 8. (AP.).—El Director General de Seguridad, señor Mallol, reunió hoy, a los miembros de la Directiva de las Asociaciones de Matadores, Banderilleros y Picadores, amenazando a los que se nieguen a participar en las corridas anunciadas en que deban torear los diestros mejicanos, con retirarles los permisos para lidiar durante dos temporadas.

PIDEN REPRESALIAS LOS NOVILLEROS MEXICANOS, AL PRESIDENTE CARDENAS

CIUDAD MEXICO, junio 8. (AP.).—Tres distinguidos novilleros mexicanos han dirigido un acarta al Presidente Lázaro Cárdenas, recomendando al Gobierno que adopte represalias contra el boicot de que son objeto los toreros mejicanos en España.

Los tres novilleros, Chucho Solórzano, Alberto Balderas y Lorenzo Garza, declaran al Presidente Cárdenas, «que los intereses de los buenos españoles que trabajan y viven con nosotros no deben perjudicarse», pero sí que la empresa de toros local «El Toreo», que está controlada por españoles, sea nacionalizada.

El nombramiento de altos cargos en España

Don Carlos Esplá Rizo, subsecretario de la Presidencia del Consejo de Ministros

General don Manuel de la Cruz, subsecretario de la Guerra

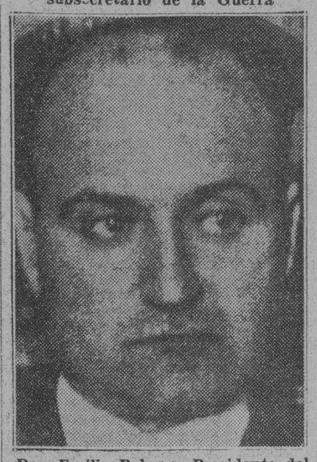

Don Emilio Palomo, Presidente del Tribunal de Cuentas

HA COMENZADO EL II CONGRESO NACIONAL DE ALPINISMO

BILBAO, junio 8. (SE.)—Se ha inaugurado brillantemente el II Congreso Nacional de Alpinismo, asistiendo representaciones de treinta entidades. Después de la Asamblea de apertura, se sirvió a los congresistas un café de honor en el Club Deportivo. Los delegados visitaron luego la capital y fueron también obsequiados por el alcalde. En el Deportivo se ha inaugurado una exposición de fotografías de la Sociedad Peñalara de Madrid, que está siendo muy admirada.

UNGUENTO MONESIA
INFALIBLE PARA CURAR LLAGAS, ULCERAS, PANADIZOS, SIETE CUEROS, UÑEROS, GOLONDRINOS, TIÑA, LOBANILLOS &

Las masas obreras españolas parecen cada día más divorciadas de los más altos dirigentes de sus entidades

La Prensa izquierdista, enfocando lo ocurrido desde un punto de vista realista, expresa sus temores de que puede conducir a la división definitiva del Partido Socialista

MADRID, junio 8. (SE.)—En todos los círculos políticos se debate apasionadamente en estos días la teoría que empieza a ganar partidarios de que, por un fenómeno aun no explicado, las masas obreras españolas están tirando por la borda de sus partidos respectivos a sus más exaltados líderes.

Los sucesos registrados en los mitines de Ecija y Zaragoza, cuando el líder extremista socialista, Francisco Largo Caballero, el comunista José Díaz y el socialista centrista Indalecio Prieto, fueron increpados por las multitudes proletarias congregadas en los dos mitines para oirles, han causado enorme impresión en los centros políticos. La prensa centrista y derechista se ha apresurado a subrayar la significación de esos incidentes, titulándolos de «rebelión de los trabajadores contra sus líderes de un día.» La prensa izquierdista, enfocando lo ocurrido desde un punto de vista realista, sugiere que puede conducir a la división definitiva del partido socialista, con su inevitable repercusión en el Frente Popular, a base de la mayoría del gobierno actual.

EL BOATO REANUDADO EN PALACIO

MADRID, junio 8. (SE.)—Con la presentación del cuerpo diplomático extranjero en Madrid al nuevo Jefe de Estado, señor Azaña, se ha restablecido en el Palacio Nacional el boato, el rango y el esplendor que mantuvieron los reyes para las audiencias, recepciones, fiestas y actos oficiales.

Don Niceto Alcalá Zamora, al ser exaltado a la presidencia de la República creyó que significaba una irreverencia, sin dejar al tiempo que borra los recuerdos, ocupar la misma vivienda que por designio histórico tuvieron que abandonar precipitadamente los reyes destronados.

Instituído el organismo del Patrimonio de la República para la transformación del fastuoso edificio en Museo Nacional, se retiró el mobiliario íntimo de la familia real a los sótanos, que ocupan todo el cuadrilátero del edificio y donde de antaño se aglomeran muebles de todos los estilos ,alfombras, tapices e infinidad de objetos curiosísimos antiguos.

Las habitaciones que ocupaban don Alfonso y doña Victoria, se modificaron totalmente en su decorado, retirándose camas, mesas, cuartos de baño y todo cuanto significaba ajuar de intimidad. En los salones fueron instaladas magníficas colecciones de tapices que hoy se exhiben a la curiosidad del visitante.

El salón del trono, sala y saleta, de Isabel II, Gasparini y la llamada de Carlos II donde las paredes están recubiertas del tejido azulado que simboliza el color y los atributos de las condecoraciones, aparecen tal y como estaban decoradas en tiempos de la monarquía.

La mesa del gran comedor de gala es desmontable y el presidente destituído, señor Alcalá Zamora, celebró en este amplio y vistoso salón pieza la más preciada del Alcázar, la última ceremonia oficial de su mandato presidencial. Ante aquel cuerpo diplomático, el gobierno en pleno que presidió don Manuel Portela y el alto personal de la casa civil y militar, impuso el birrete cardenalicio al Nuncio de Su Santidad monseñor Tedeschini, al ser elevado al cargo de Príncipe de la

Al advenimiento de la República quedaron selladas en una total incomunicación todas las habitaciones y parte de las dependencias que fueron de los reyes.

Las agencias en España de empresas navieras pagarán iguales derechos que las españolas en el extranjero

En el Congreso fué leído por el Ministro de Comunicaciones el proyecto de ley de bases para la protección en España de la industria de comunicaciones marítimas. Disposiciones

MADRID, junio 8. (SE.)—El ministro de Comunicaciones leyó en las Cortes un proyecto de Ley de bases para la protección de las industrias de comunicaciones marítimas, de cuya parte dispositiva publicamos lo siguiente:

Las entidades oficiales y las concesionarias de monopolios de servicios públicos utilizarán para sus importaciones por vía marítima los buques nacionales, mientras el transporte se efectúe en condiciones similares a las de los buques extranjeros y el flete no exceda en más del diez por ciento del cotizado por éstos.

Se creará una patente de transporte de emigrantes de la que todos los buques dedicados a este tráfico deberán proveerse.

La concesión de esta patente a los barcos extranjeros y los reconocimientos que éstos deben sufrir se subordinarán a la condición de reciprocidad. Se reservan a la bandera y construcción nacional los servicios de puertos, la navegación de cabotaje, los monopolios, la pesca de litoral y de gran altura, las obras de puertos y los trabajos de dragado, salvo de que siendo de construcción extranjera dichos buques y artefactos estuvieran autorizados antes de promulgarse esta ley para efectuar determinado tráfico o prestar ciertos servicios.

El Reglamento de esta ley determinará las excusas que por razón de precio, de plazo, o de entrega o de otras consideraciones puedan concederse.

Las asistencias y salvamentos en aguas jurisdiccionales serán libres, pero en los puertos, radas, bahías, canales, ríos, rías y playas quedan reservados a los buques de bandera y construcción nacional y si éstos no existen a los de pabellón nacional salvo caso de urgencia o incapacidad. Con análogas excepciones se reservan los remolques en aguas jurisdiccionales a los buques de bandera y construcción española.

Se encominda al Gobierno la adaptación de la actual legislación de puertos a la mejora de los servicios de los mismos, reducción de los gastos e impuestos que graven la navegación y también la igualación de los requisitos de orden fiscal y aduanero para la navegación de cabotaje y el transporte ferroviario.

Se dictarán las normas oportunas para facilitar el establecimiento del billete y talón corridos.

Los buques de vapor y de motor, tanto nacionales como extranjeros, en viaje de navegación de altura que toquen en puertos españoles de la península, con procedencia de puertos extranjeros, satisfarán un impuesto de 0-75 pesetas por tonelada de registro neto. El reglamento determinará las condiciones en que este impuesto podrá ser reducido, cuando las Empresas desean pagar anualmente y no por viaje.

Del mismo modo se establecerán los impuestos de tráfico marítimo para las navegaciones de cabotaje y gran cabotaje, tanto para las mercancías como para los pasajeros sobre las bases de 0-10 pesetas a una peseta para las primas, y de 0-25 pesetas a 7-50 para los últimos.

Las Agencias o representaciones en España de las compañías de navegación extranjeras, satisfarán el impuesto de Utilidades en exacta reciprocidad con el que las Agencias españolas satisfagan en los respectivos países extranjeros.

Los buques de vela y mixtos de altura, disfrutarán de una prima básica igual al diez por ciento de la correspondiente a los vapores y tendrán también derecho a bonificación

Los buques de pesca de gran altura construídos en España, gozarán del derecho a primas a la navegación, durante los viajes inicial y final de cada campaña pesquera.

No podrán percibir primas a la navegación los buques del Estado, región, provincia ni municipio, así como tampoco los pertenecientes a monopolios o empresas en las que dichas entidades públicas tengan participación.

Se establecen dos clases de compensaciones para construcción naval: una cuyo importe será igual a la diferencia entre los precios nacional y extranjero de los materiales que se empleen en la construcción y que se produzcan en España. Otra como premio al trabajo que sumada con la anterior coloque a la construcción nacional dentro del margen de protección oficial a esta industria.

En los cinco primeros años de la vigencia de esta ley se concederán primas al desguace en España de buques siempre que el importe de aquéllas sea invertido en construcciones nuevas o en mejora de buques existentes de la propiedad del armador del desguazado.

Las Empresas armadoras que hayan devengado durante un año por primas a la navegación una suma superior a quinientas mil pesetas, vendrán obligadas a reservar una fracción de dicha cantidad para reemplazar o transformar en España y dentro del plazo que se fije, los buques que a juicio del Gobierno lo necesiten.

Se creará un Instituto de Crédito naval, cuya misión será la de autorizar y facilitar los préstamos que los armadores y los constructores soliciten de los establecimientos bancarios y de Ahorro Nacional, con el fin de fomentar el material naval y con bonificación por el Estado de la tasa de intereses, sin que aquél asuma garantía alguna frente a los prestamistas.

La garantía de los préstamos será la primera hipoteca sobre el buque debidamente clasificado y asegurado contra todo riesgo y toda reclamación de créditos privilegiados.

El Reglamento determinará la cuantía, duración y demás condiciones de los préstamos en relación con el valor del buque, las penalidades y procedimientos de ejecución contra los morosos el volumen máximo de operaciones y la clase y condiciones de los valores que se hayan de emitir.

Más de doscientos mil trabajadores se hallan actualmente en huelga en en varias de las regiones españolas

La gran cruz de hierro forjado, del siglo XVII, que se levantaba sobre el Castillo de Huévar en Sevilla, ha sido destruída por extremistas. Saqueo del Palacio de D. Fernando

MADRID, junio 8. (AP).—Las huelgas, que lejos de resolver aumentan progresivamente y los desórdenes políticos han sido causa de la muerte de un policía y de que recibieran heridas muchos obreros.

Tres huelgas de importancia, que afectan a 190,000 personas y además de una veintena de paros en distintas partes del país mantienen a las reservas de la policía en plena actividad. Las tres huelgas de mención son la de campesinos de Málaga, que comprende a más de cien mil obreros del campo; la de los mineros de Asturias, que afecta a 50,000 y la de los 40,000 obreros del ramo de construcción en Madrid.

Un policía fué muerto hoy en Sevilla, durante una manifestación comunista.

En Lérida se ha decretado la huelga general como protesta contra la pasividad de las autoridades que hasta ahora no han satisfecho las demandas de los obreros que piden auxilios para los sin trabajo.

Los cafés, bares y restoranes de Madrid siguen bajo la vigilancia de la policía, pues los camareros sindicalistas que abandonaron el trabajo hace quince días, intentaron obligar al cierre de los establecimientos de esa clase, donde siguen prestando sus servicios los camareros afiliados a la Unión General de Trabajadores.

Los sindicalistas han colocado bombas en bares, cafés y restoranes y han apelado a otros actos de terrorismo, pero hasta ahora los camareros socialistas se han negado a sumarse al movimiento huelguístico.

CORBATAS QUE ENAMORAN
LA CASA COFIÑO
SUPREMA GARANTIA
NEPTUNO 87. (CASI ESQUINA A MANRIQUE) TELEFONO M-2050.

Lea ¡ALERTA! al mediodía.
Un periódico al alcance de todas las mentes y todos los bolsillos

Créese que la huelga terminará a fines de la presente semana.

En el barrio de Cuatro Caminos, donde residen muchos extremistas, ocrrieron desórdenes esta tarde. Las vidrieras de varios establecimientos fueron rotas a pedradas, y varias personas resultaron heridas antes de que la Guardia de Asalto restaurase el orden.

La gran cruz de hierro forjada del siglo XVII, que se levantaba sobre el castillo de Huevar, en Sevilla, fué destruída por los extremistas que celebraron manifestaciones contra la Iglesia. Los extremistas invadieron y saquearon el Palacio del Infante don Carlos, en Villa Manrique, en la provincia de Sevilla, hace varios días y hoy se anunció que la policía había recuperado todo lo que robaron los saqueadores.

Sólo merced a sus amigos pudo don Indalecio Prieto no ser muerto a tiros, pedradas y botellazos en un mitin

Indalecio Prieto y los «liders» de la revolución de Asturias, González Peña y Belarmino Tomás fueron objeto de furibundas agresiones en Ecija. Prieto dice que corrió el mayor peligro

MADRID, junio 8. (SE.)—La agresión desenfrenada contra Indalecio Prieto y los líderes de la revolución de Asturias, González Peña y Belarmino Tomás, en el mitin de Ecija por socialistas y extremistas, y las interrupciones constantes por los sindicalistas del mitin de Zaragoza, en que hablaron el candillo de la rama extremista socialista, Largo Caballero, y José Díaz, jefe del partido comunista español, han sido el tema de discusión en todos los centros políticos.

El diputado socialista «centrista», don Indalecio Prieto, describió en los círculos de su grupo los incidentes de Ecija, como de gravedad excepcional. Según el señor Prieto, se salvó milagrosamente de ser muerto. «He estado en muchos malos pasos en mi vida, pero éste ha sido peor hasta ahora.» El señor Prieto presenta en el rostro arañazos causados por pedazos de botella que le alcanzaron después de herir a otros miembros de su comitiva.

El señor Prieto manifestó que los perturbadores se habían apostado en diferentes partes de la plaza de toros de Ecija, donde tenía lugar el mitin. Los que agredieron a González Peña, Bernardino Tomás y el mismo, explicó pertenecían a grupos de los socialistas extremistas vestidos con camisas rojas y azules, que daban constantes gritos de «Viva «Claridad», el órgano del señor Largo Caballero. «Tomás fué interrumpido constantemente, agregó el señor Prieto, y al fin cortaron los alambres que comunicaban la tribuna con los altavoces colocados en los extremos de la Plaza, por lo que su discurso no podía oirse ya. González Peña habló, como se había acordado, pero sus palabras no eran oídas más que por contada parte del público, por estar ya cortados los alambres de los altavoces.

«En distintas partes del ruedo empezaron a producirse incidentes. Desde detrás de nosotros se dispararon unos 10 o 12 tiros. Algunos compañeros nuestros de otros pueblos andaluces, nos acompañaron a la puerta de la Plaza. Cuando pasábamos por uno de los pasillos para salir de ella, piedras botellas cayeron sobre nuestro grupo. Una de las botellas alcanzó a un amigo mío en el brazo y los trozos al romperse contra la pared me hirieron a mí también. Cuando entramos al fin en el automóvil de un amigo mío llamado Morales, una descarga de tiros de revólver cayó sobre el coche. Uno de mis amigos se puso de pie en el estribo por un lado y un policía por el otro, haciendo disparos al aire mientras Morales ponía en marcha el auto. La calma y sangre fría de etsos tres hombres me salvaron la vida.

«Cuando llegamos a Córdoba descubrimos que tres proyectiles habían agujereado la carrocería del coche, y que éste además había recibido diez o doce furiosas pedradas. Varios de los automóviles que nos seguían fueron atacados por la multitud.»

EL AUMENTO DE TARIFAS ADUANERAS

MADRID, junio 8. (SE.)—Tratando de restringir hasta el máximum las importaciones para mejorar la balanza comercial de España, y con ello dominar la principal causa del problema de los cambios extranjeros congelados, el gobierno ha decretado «temporales» aumentos de tarifas contra casi todas las importaciones.

El decreto autorizando al gobierno a tomar esa medida fué aprobado la semana última y quedó así elevada la tarifa sobre el café, el cacao, el té, la pimienta y algunos otros artículos. Un nuevo decreto ha extendido el alza de las tarifas a las frutas frescas, la maquinaria agrícola y las carnes frescas y de frigorífico.

La tarifa contra los autocamiones ha sido elevada en 20 por ciento. España importa la mayor parte de sus autocamiones de los Estados Unidos. Durante los tres primeros meses del año actual España adquirió esos vehículos por valor de 3.075.535 pesetas oro de los Estados Unidos; 486,953 pesetas oro de Alemania; 251,375 pesetas de Francia y 163,916 de la Gran Gretaña.

Los ingresos previstos por el alza de las tarifas serán destinados a atenciones de la Junta de Contratación de Cambios. Los aumentos de tarifa afectan a productos como los guisantes, que España recibe de Méjico; y alcoholes y aguardientes, incluyendo ron, que está entre las importaciones de Cuba.

RECAUDACION POR MATERNIDAD. — La Oficina Recaudadora de la Junta Administrativa de Maternidad, Obrera de la Habana, recaudó durante la semana comprendida entre el 1o. y el 6 del actual mes de Junio, la cantidad de $3.163.83, con destino al Fondo d Maternidad.

LA CAJA POSTAL DE AHORRO. —La Caja Postal de Ahorro cuenta ya con la confeianza del público, que ha sabido apreciar las garantías y ventajas que la misma le brinda, y que diariamente acude a la Secretaría de Comunicaciones a hacer sus depósitos, demostrando el mayor interés, y entusiasmo por todo cuanto se relaciona con este nuevo sistema de ahorros. A juzgar por el movimiento observado en la Caja, podemos asegurar que el número de cuentas abiertas durante la pasada semana es considerable.

DESDE ESPAÑA

"RIMAS"

«Yo soñaba entonces una vida independiente y dichosa, semejante a la del pájaro que nace para cantar y Dios le procura de comer..»
Gustavo A. BECQUER.

POESIA. Poesía que lustra de fresquísimas aguas, de pálidas luces, el revuelto y oscuro presente.

Un gesto prócer de profundo significado espiritual y racial el que ha tenido la Cámara Oficial del Libro en España: ha editado tres mil setecientos ejemplares de las «Rimas» de Bécquer y los ha ofrecido, como don paradisíaco, a quienes se acercaran a su sección de Libreros de Nuevo en el día que cerraba el centenario primero de la muerte del poeta sevillano.

«Rimas» de Bécquer...! Cien años de vida renovada, de ternura refluyente, de melancolías inextintas...! Un siglo de inmortalidad que tiende su soldadura al eslabón de otro siglo. Un nombre, dos nombres de poetas.

¿Qué importa que Valeriano Bécquer no hiciera versos? Los pintaba. Las mismas vibraciones, las mismas claridades, las mismas amarguras y las mismas tristezas que se prendían a la pluma de Gustavo tomaban forma, línea, sombra y luz en el lápiz y en los pinceles de Valeriano.

La sangre, el hogar y el amor apretaron con nudo de eternidad las almas de los hermanos soñadores. Ni la muerte alcanzó a imponerles su inexorable ley de separación. El pintor se fué delante, por esos caminos donde se ve con los ojos cerrados, y el poeta apenas si tuvo tiempo de tender sus manos exangües al lazarillo que no sabía andar sin él entre la niebla.

Del vociferar hediondo y destemplado de la lucha que asesina a la nación, los que una y mil veces soñamos en poeta, percibimos el manar suave y rumoroso del arroyuelo cuyas linfas no enturbiarán jamás las pezuñas del materialismo más o menos «histórico». Al reeditarse estas «Rimas» y al propagar el bello libro entre unos miles de afortunados lectores, esta Cámara del Libro hace obra meritísima de patria. Nunca como en estos días es más perentoria la necesidad de tender sobre tanta carroña desbordada un aura de suave frescor que haga tender hacia ella los pechos ansiosos de aspirarla.

No todo en España es juventud de tal o cual tendencia destructora; aún son muchas las juventudes que estudian y que rechazan lo internacional por esterilizante y pernicioso; para gran parte de ellas habrán sido estos elegantísimos volúmenes del gran elegíaco de su lengua y su Parnaso. En la sucinta biografía que del maravilloso cantor de «Las Golondrinas» trae el volumen en su comienzo pueden aprender los jóvenes, de hoy la sabia cuanto fecunda lección de un romanticismo elevado, nobilísimo en los vuelos de los primeros años del dulce muchacho que ansiaba la gloria para que de él se ufanara su ciudad nativa y que ésta, a su muerte, le colocase «para dormir el sueño de oro de la inmortalidad a la orilla del Betis, en aquel mismo punto a donde iba tantas veces a oír el suave murmullo de sus ondas...»

¿Quién ignora, después, cómo la torcedura de un aciago destino trocó en resignadas, tristes quejas, las brillantes canciones de la más ingenua fantasía? Doliente, huérfano, pobre, incomprendido por la mujer a quien nidió y entregó sueños y amores, Bécquer jamás blasfema contra las injusticias de su vivir, jamás mueve su pluma la envidia, jamás entra en su pecho el rencor. Su alma asciende cada hora hacia el azul y es como una estrella inflamada entre los «átomos del aire». Tierno, amoroso, triste; pobre, desvalido y enfermo, es sin embargo un potentado de ideas y de quimeras. La inmortalidad fué la única que no defraudó sus ambiciones: de su paso por el mundo queda la perdurable huella de su sensibilidad prodigiosa. Y pese a los empeños vesánicos del momento, Bécquer hará eterna la afirmación de una de sus estrofas:

Mientras la humanidad, siempre (avanzando
No sepa a dó camina:
Mientras haya un misterio para el (hombre,
Habrá poesía!

Poesía, alma de las almas, sedante de las penas, palpitación eterna de la humanidad, que aún renegando de su yugo, se inclina ante él.

Mercedes VALERO de CABAL.

LIBROS EXCEPCIONALES

Bailly.—A. Nerón. 1 Vol.
Fried.—F. El fin del capitalismo.
Germain. A.—Alemania vista por dentro. ¿Hitler o Moscú?
Haya de la Torre. V.—¿A dónde va Indoamérica?
Jouve. M.—Torquemada. Gran Inquisidor de España.
Massoul. H.—La Lección de Mussolini.
Romier. L.—Si el capitalismo desapareciera.
Roustan. D.—Los Problemas de la Cultura.
Sánchez. L. A. Vida y Pasión de la cultura en América.
Siegfried. A.—América Latina.
Sombart. W.—El Socialismo y el Movimiento Social.
Tardieu. A.—La Hora de la decisión.
Valery. P.—Miradas al mundo actual.

VISITE LA EXPOSICION DE "EDITORIAL ERCILLA"
Más de 800 títulos diferentes a precios sumamente económicos.
AGENCIA ERCILLA
Obispo 98. . .Teléfono M-2616. Apartado 113.
HABANA

NO PERMITA que le CUARTEEN la piel de sus ZAPATOS BLANCOS USE, o exija al LIMPIABOTAS,
Pasta Blanca
Walk-Over
la mejor y más ECONOMICA:
30 CTS. TUBO GIGANTE
DE VENTA en: las principales Peleterías.
DISTRIBUIDOR: «WALK-OVER SHOP»—S. de CUBA

INGLATERRA REFUERZA SU FLOTA AEREA.—La Gran Bretaña trata en estos momentos de tener supremacía en el aire. A este efecto está construyendo a toda prisa, una formidable flota aérea que reforzará a la otra no menos temible que posee actualmente. En la foto vemos una escuadrilla volando en formación sobre Salisbury.

EXCURSIONES A EUROPA
MEXICO Y SUR AMERICA
COMPLETE EL PLACER DE VIAJAR LLEVANDO
EQUIPAJE MODERNO

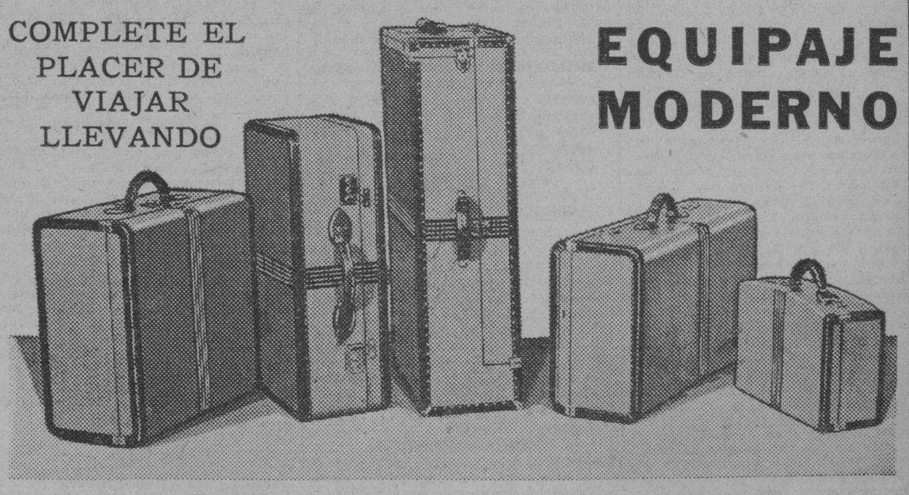

VIAJE EN PRIMERA CON EQUIPAJE DE PRIMERA
Catálogos Gratis
LA CASA DEL PERRO Neptuno 38
Especialistas en Artículos Finos de Cocodrilo Legítimo.

M.E.C.D. 2016

DIVIDEN HONORES LOS RED SOX Y TIGRES MIENTRAS TRIUNFAN LOS YANKS

LOS REDS DEL CINCINNATI DERROTARON A LOS NEW YORK GIANTS CON DERRINGER EN EL BO

TOME Coca-Cola

Comience bien el día

DESDE EL BULL PEN

Los hermanos Dean trabajando...

Por GALI

Dizzy Dean alcanzó su oncena victoria de la temporada el pasado domingo, y si continúa a ese paso, los Cardenales no van a necesitar de mucho para ganar el pennant de 1936... Con 11 éxitos a su crédito, mientras Paul posee cinco, los hermanos están muy por encima de su record del año pasado, cuando proporcionaron alrededor de 45 triunfos a Frankie Frisch... Si ambos mantienen el paso que poseen actualmente, terminarán la campaña con 57 games—33 para el Dizzy y 24 para Paul—y esto será una base sólida para que la novena alcance el pennant sin gran esfuerzo... Parmelee, Billy Walker y los demás pueden representar muy bien, las 43 victorias restantes para llegar a los 100 triunfos... El año asado, los hermanos Dean ganaron la mitad de los juegos del club, y el resto del pitching staff ganó la otra mitad... Si la hazaña se repite, Frisch, Mike González y los demás se verán en otra cómoda serie mundial... Charley Grimm, que tiene aún la impresión de que la serie mundial se volverá a jugar en Chicago, está dando a Phil Cavarreta toda clase de facilidades para que se convierta en outfielder... Grimm cree que el trabajo constante del infield roba a Phil la oportunidad de mantener un swing steady en el home-plate... Los Yankees le han dado un chance al zurdo Vernon Wilshere, que fué dejado en libertad por Connie Mack hace dos semanas... El muchacho tenía el brazo en malas condiciones, pero, la posibilidad de quedarse en un team como el New York, le está haciendo tomar toda clase de precauciones, y los especialistas que lo han examinado dicen que si descansa bien podrá recuperar la elasticidad que le permitió ganar tantos matches el año pasado, para ser la sensación de los novatos de la Liga... Dixie Walker ha terminado, por este año al menos, su carrera en las Mayores... El dolor del hombro no le deja tirar, y él mismo ha vuelto a pedir que lo coloquen en la lista de los retirados voluntariamente del game.

Las nuevas graderías del Yankee Stadium, que darán al field una capacidad de 90,000 personas, estarán listas para la pelea de Schmeling con Louis, que se dará el día 18... Bill Terry está haciendo un experimento con sus piernas, y si todo le sale bien, ocupará su puesto en el infield tres veces por semana... Se asegura que el manager Grimm, del Chicago, hará un cambio en los jardines de un momento a otro, colocando a Ethan Allen en el center, mientras devuelve a Augie Galan al left field... El brazo de Galan no tiene punch considerable, y los corredores enemigos le están llegando de primera a tercera con mucha facilidad... William Wrigley, propietario de los Cubs, no las tiene todas consigo en estos días, debido a que los Medias Blancas han alcanzado hasta el presente mejores recaudaciones que sus Cubs, a pesar de que sus muchachos fueron campeones el año pasado... Los críticos dicen que con la contrata de Leslie Munns, los Cardenales han encontrado alguien más wild que Leroy Parmelee... Los mismos señores afirman que Wild Bill Hallahan triunfará en Cincinnati, debido a que el largo campo de juego impedirá que le conecten frecuentes home runs... El escolar Rowe atribuye sus fracasos de los primeros días de la temporada, a dos muelas que tenía en malas condiciones, y se las ha extraído en Detroit, en la esperanza de componerse para los meses importantes de la season... Desde que Lefty Grove recuperó su velocidad, después de distintas extracciones, todos los pitchers están visitando a sus dentistas.

Danny McFayden ha ganado ya dos juegos más que los que ganó el año pasado en toda la temporada, y todo su éxito se debe a que ha recuperado la velocidad que tenía cuando vistió el uniforme del Boston Americano... Jimmy Wilson está hablando bien del baseball nocturno, lo cual indica que los Phillies podrán adoptarlo en el futuro para salvar su liquidación... Los periódicos de Boston dicen que cuando Lefty Grove perdió recientemente con los New York Yankees, perdió también el temperamento y la cogió con el outfielder Almada, achacándole la derrota experimentada.... (Almada trató de fildear en ese game una línea baja con una sola mano y se le fué por un tribey)... Pat Malone ha apostado con Benny Chapman que dará cinco hits en la temporada, y ya tiene bateados dos... Billy Dickey, catcher de los Yankees, abandonó ya el hospital donde estaba recluído, y desde el miércoles iniciará sus prácticas con el team... Se cree que Billy ingresará en el line up el sábado... Aunque los médicos aseguraban que "Billy Jurges estaba listo por este año", ahora resulta que el muchacho ha vuelto al line up de los Cubs... Monte Pearson puede caerse en lo que resta de la temporada, pero, por lo menos, ha ganado ya tantos juegos como en 1935 con los Indians...

Labat Menor, en compañía de Pedrito, contra una gran pareja en el Habana-Madrid

Ugalde y Gayarre dos enemigos fuertes, serán los rivales del Cachorro. Excelente función esta noche en la popular y simpática Bombonera de Belascoaín y Sitios. Pagos de ayer

Labat Menor va otra vez a jugar contra dos pelotaris que usualmente resultan «árnica» para el Cachorro. Ugalde, su máximo enemigo, el primer delantero de la cancha del Habana-Madrid y Gayarre, que le presenta tremenda batalla siempre al ídolo del Cerro.

Además de llevar en la zaga a un compañero altamente seguro, Mingo tendrá ventaja de un cuadro entero en el saque, cosa que en la cancha anterior no tenía mucho de margen pero que ahora en el asfalto ampliado puede representar bastante para el vecino de La Lisa.

Como Pedrito está jugando mucho es de suponer que pueda cubrir bien su territorio y en ese caso tendrá Labat menor un compañero que lo ayudará en todo el curso del partido.

Un nuevo combate entre Montes menor y Constante se nos ofrece en el match de fin de fiesta. Siempre estos dos muchachos se crecen cuando juegan uno contra el otro, el Guajirito enfilando el saque y utilizando su derecha endemoniada mientras Constante se extrema en sus colocadas y en sus remates de dos paredes. Este último llevará al eficiente Buendía en los cuadros graves mientras que Montes cuenta con la cooperación de Bernal y su derecha maliciosa.

Buen programa se desarrollará esta noche en la Bombonera.

HABANA-MADRID

Programa de la función de esta noche que comenzará a las ocho y treinta.

Primer partido, a 25 tantos: Salvador y Ayestarán, blancos, contra Valdés y Roda, azules. A sacar ambos del cuadro catorce y medio.

Primera quiniela a seis tantos: Salvador, Ayestarán, Vales, Roda, Pedrito y Buendía.

Segundo partido, a 30 tantos: Ugalde y Gayarre, blancos, contra Pedrito y Labat menor, azules. A sacar los primeros del trece y medio y los segundos del catorce y medio.

Segunda quiniela, a seis tantos: Ugalde, Gayarre, Labat menor, Constante, Montes menor y Bernal.

Tercer partido, a 30 tantos: Constante y Buendía, blancos, contra Montes menor y Bernal, azules. A sacar los primeros del trece y medio y los segundos del catorce y medio.

Resultado de la función de anoche:

PRIMER PARTIDO

Pedrito y Astigarreta, blancos, contra Girón y Cubota, azules.

Blancos	13
Azules	25

Ganador: Azules.

PRIMERA QUINIELA

	Tantos	Pagos
1.—Pedrito	0	1.77
2.—Astigarreta	0	28.47
3.—Girón	0	2.84
4.—Cubota	3	2.58
5.—Azpeitia	2	2.03
6.—Aníbal	6	1.89

Ganador: Aníbal.

SEGUNDO PARTIDO

Epifanio y Azpeitia, blancos, contra Sarmiento y Aníbal, azules.

	Tantos
Blancos	30
Azules	27

Ganador: Blancos.

SEGUNDA QUINIELA

1.—Epifanio	0	1.43
2.—Sarmiento	2	2.41
3.—Montes menor	6	4.59
4.—Labat mayor	0	3.53
5.—Pascau	0	2.18
6.—Bernal	4	3.53

Ganador: Montes menor.

TERCER PARTIDO

Montes menor y Labat mayor, blancos, contra Pascau y Bernal, azules.

Blancos	30
Azules	29

Ganador: Blancos.

Dividen honores Medias Rojas y Detroit Tigres

En el segundo encuentro los Medias Rojas fueron víctimas del gran rally de los Tigres

BOSTON, Junio 8 (AP)—Lefty Grove, pitcher estrella de los Medias Rojas de Boston, alcanzó hoy su novena victoria de la temporada con un score de 6 por 3, delante de 23.500 fanáticos, pero el team local flaqueó después con Fritz Ostermueller en el box, y perdió el segundo con score de 12 por 7.

Grove superó a Tommy Bridges en un desafío donde se jugó muy buena pelota, que cayó a favor del Boston cuando Joe Cronin disparó un home run sobre las graderías del left field, empujando a Foxx y a Melillo delante de él.

En el sexto inning, Foxx disparó su décimo cuarto bambinazo.

En el segundo game, Elton Auker superó a los Medias Rojas, a pesar de los cinco errores que le cometieron sus compañeros.

El score fué:

DETROIT

	V.	C.	H.	O.	A.	E.
Rogell, ss.	3	2	1	2	3	0
Fox, rf.	5	1	3	1	0	0
Gehringer, 2b.	5	2	2	7	1	2
Goslin, lf.	3	2	2	0	0	1
Simmons, cf.	3	2	0	1	0	0
White, cf.	2	0	1	0	0	1
Owens, 3b.	5	1	2	2	4	0
Burns, 1b.	5	1	1	6	1	0
Reiber, c.	5	0	0	6	1	0
Auker, p.	3	1	0	1	0	1
Totales	39	12	12	27	10	5

BOSTON

	V.	C.	H.	O.	A.	E
Cooke, rf.	4	2	2	0	0	0
Cramer, cf.	3	1	0	2	0	0
Manush, lf.	3	0	0	2	0	0
Almada, lf.	2	1	1	1	0	0
Foxx, 1b.	2	1	1	9	0	1
McNair, 2b.	3	1	1	2	1	0
Melillo, 2b.	1	0	1	1	1	0
W. Ferrell, xx.	1	0	0	0	0	0
Cronin, ss.	5	0	1	0	2	1
Werber, 3b.	5	0	0	3	3	0
Berg, c.	3	0	0	7	2	0
Miller, zzz	1	0	0	0	0	0
Ostermueller, p.	1	1	1	0	3	0
Wilson, p.	0	0	0	0	0	0
Marcum, z	1	0	0	0	0	0
Cascarella, p.	1	0	0	0	0	0
Totales	36	7	8	27	12	2

z Bateó por Wilson en el 7o.
xx Bateó por Melillo en el 9o.
zzz Bateó por Berg en el 9o.

Anotación por entradas:

Detroit	000 306 003—12
Boston	000 011 302— 7

Empujadores: Rogell 3; Owen 3; Goslin 2; Fox; Gehringer; Burns; Foxx 2; Cooke; Melillo; W. Ferrell; Cronin. Two base hits: Goslin 2; Rogell; Foxx McNair. Three base hit: Ostermueller. Bases robadas: Goslin; White. Sacrifices: Goslin; Ostermueller 3; Wilson. Quedados en bases: Detroit 5; Boston 10. Strike-outs: Auker 6; Ostermueller 4; Wilson 1; Cascarella 2. Hits por Ostermueller 7 en 5 2-3 innings; Wilson 1 en 1 1-3: Cascarella 4 en. Dead ball: Auker a Cramer a Berg. Perdió: Ostermueller. Umpires: Summers, Owens y Johnston. Tiempo: 2:30.

Ganó la cuadra de Ceberio tres carreras el día 7

Esto es algo que se nota muy pocas veces en el Hipódromo de Marianao, pero sucedió

No es con frecuencia que una cuadra puede ganar tres carreras en una sola tarde. Es preciso para lograr una hazaña como esa que sus ejemplres estén bien colocados, que respondan a las prácticas efectuadas, que lleven buena monta y que además los favorezca un poco la suerte.

Pero eso fué precisamente lo que logró el doctor Ceberio el pasado domingo con Prince Han, Johnny O. y Bunky. El primero había perdido desatrosamente en su anterior carrera por la pésima monta de J. Roca que desplegó poco interés aquel día en triunfar con el hijo de Spanish Prince Segundo. Johnny O. había ganado el día anterior y Bunky, un poco bajado de grupo, gozó de una monta hábil por parte de R. Ortega que fué el jinete que llevó al triunfo a los tres ejemplares del nuevo Presidente de la Asociación de Propietarios de Caballos de Oriental Park.

En la primera de esas victorias no fueron pocos los que creyeron que Ortega había estorbado a Up in Arms que por cierto hubiera producido un excelente dividendo de haber obtenido el triunfo. Mientras otros creen que Prince Han se echaba hacia dentro cuando el «Conde Candela» le pegaba y por ello pareció estorbar al ejemplar de Carlos Quiza, aunque efectivamente estorbó al hijo de Upset aunque fuera involuntariamente.

BUENOS PRECIOS

Los otros dos ejemplares gozaron de buenos precios. Johnny O., cinco a uno y Bunkey 4 a 1 produjeron 30 pesos 20 centavos y 11 pesos 20 centavos respectivamente y de haber hecho el dueño de esos tres caballos un «parlay» hubiera cobrado una suma altamente aceptable.

Como una prueba de lo que decíamos en el primer párrafo respecto al factor suerte, tenemos que los tres caballos triunfadores de Ceberio lograron pasar triunfalmente por la varilla por corto margen: Prince Han por nariz y los otros dos por pescuezo, lo cual hizo temblar de emoción a los que habían depositado sus esperanzas en esos ejemplares.

EL MERCEDES GANO

No aseguramos que haya habido varios establos que ganaran tres carreras en los últimos meses, pero si recordamos que el Mercedes ganó tres veces el día 12 de Abril, con Ridge Lady, Staked Plains y Justa Teacher, el primero de los cuales solamente logró un dividendo alto porque los otros dos eran los favoritos y pagaron poco en la mutua y en los books.

Durand ganó tres carreras el día 26 de Diciembre con Pornella, Herendeth y Border Patrol, los tres guiados por Fernando Fernández que ese día obtuvo cuatro triunfos, siendo el otro ejemplar victorioso Little Turtle, perteneciente a la señora de Manolo Cano y entrenado por éste que como trainer de Durand ensilló aquel día cuatro ganadores.

KATZ ESTUVO A PUNTO

M. Katz estuvo a punto de ganar tres el día once de Abril, triunfando con Lady Kiluna y Kildare y quedando Jimmy H. a una cabeza de Manhandle en la última carrera de la tarde. De haber triunfado el hijo de Tournament Segundo se hubiera apuntado un «tribey» el ex-dueño de Crestwood Boy.

No es con frecuencia que una cuadra puede ganar tres carreras en una tarde, por eso merecen un comentario especial los que logren tan alta distinción y el establo de Ceberio logró esa hazaña el pasado domingo porque contó con los servicios de un jockey que hizo cuanto estuvo a su alcance por lograr la victoria en las tres ocasiones.

TOPICOS FUTBOLISTICOS

Por PETER

—El Iberia, decidirá.
—Lo que puede suceder.
—Un partido muy difícil.

Los equipieres del Deportivo Centro Gallego establecieron una marca el domingo en el Stadium Cerveza Tropical, que difícilmente será batida en lo que falta de la contienda, que son tres jornadas.

El Deportivo le ganó al Olimpia con score de 7 por 0.

¿Será un alarde de fuerza de los gallegos?

Esto se podrá contestar después del match que se efectuará el próximo domingo en los predios del Dr. Nicolás Sierra, en el Campo Cerveza Polar. Y nos expresamos así, por la sencilla razón de que es el match más difícil que le queda a los gallegos, y en el que podría asegurar su posibilidad de un nuevo empate, en caso de que, hablando hipotéticamente, la Juventud pierda uno de dos encuentros finales.

Al Deportivo le quedan dos juegos. Uno con el Iberia y otro con el Hispano. Este último choque pudiéramos darlo por ganado, ¿pero quién se atrevería a decir lo mismo con el que tienen que celebrar con los leones del Iberia? ¿Quién es ese guapo? ¡Que levante la mano!

Y el team del Iberia es un conjunto muy aguerrido, muy dado ya a estas cosas del deporte, y no se le va a impresionar con una goleada sobre un team hermano. Al Iberia no se le puede meter miedo. Luego no se imaginen los jugadores del Deportivo que ya pueden dormir sobre los laureles, que pueden vivir del cuento de los siete goals, pues con toda esa bondad de eficiencia en el ataque, que es el detalle que menos se ha distinguido en la mayor parte de los juegos del team galaico, si no juegan bien el domingo contra el Iberia, pierden, y si se descuidan y dejan a los leones hacer lo que les venga en ganas, le meten no decimos ya siete, sino doce goals. Que estamos todos de acuerdo en que el Iberia es una maquinita de fabricar goals. Lo que sucede es que está falto de aceite, y a lo mejor, Echegaray se lo echa.

A la Juventud le quedan dos juegos también. Uno con el Olimpia y otro con el Iberia. No creemos que el once olimpista, que acaba de perder tan lastimosamente a «pies» de los gallegos, vayan a triunfar sobre los asturianos. Es decir, que damos por descontada la derrota de los roji-azules. Pero en cuanto al match de Juventud-Iberia, ya es harina de otro costal.

De manera que llegamos a la conclusión de que la interrogación del presente Campeonato está en las actuaciones del Iberia. Y hasta que no se hayan celebrado estos dos juegos, no se puede hablar de posibilidades del Campeonato. Esto es, a menos de que el Iberia, venza el domingo a los gallegos, o les empate el partido, pues sucediendo algunos de esos dos resultados, entonces sí que Lorido puede dar la orden de bordar la bandera championable de 1936.

El próximo domingo, en el Campo Cerveza Polar, jugará el Deportivo con el Iberia. Y en este match se juega el título el once que capitanea Chorens. Si vencen los «leones», será cosa de pensar sólo en los puestos posteriores al primer lugar, pues una vez producida la victoria del Iberia tendría la Juventud que perder sus dos juegos que le quedan y ganar el Centro Gallego el último con el Hispano, para que se produjera un empate. Y esto, señores, nos parece más difícil que salirle nuevamente el pelo a «Naranjito».

El partido del próximo domingo, pues, nos parece a nosotros el más difícil para los «Alacranes». Si el Deportivo gana, entonces quedaría la posibilidad de que después los leones les ganaran a los toros, pues así habría que desempatar nuevamente al final de la justa.

En fin, que la cosa está dos a uno por los asturianos. Pues no consiste solamente de los triunfos gallegos, sino también de una derrota asturiana. Si sólo consistiera en las dos victorias del team de don Eugenio González, les aseguramos a ustedes que a estas horas, Lorido, Lucio Fuentes, Lacera, Llerandi y todos los distinguidos asturianos que se preocupan por un nuevo Campeonato, estarían buscando una casa en las afueras de la ciudad para encerrar a sus atletas, como hicieron en otra ocasión, durante la semana que antecedió al match en que se iba a jugar el partido final, decisivo del Campeonato.

El Iberia tiene la sartén por el mango. Puede asegurar el Campeonato de la Juventud, ganándole el domingo a los gallegos. Y puede también hacer que se produzca un nuevo empate perdiendo con los gallegos y ganándole más tarde a la Juventud. Pero la verdad es que las intenciones que hay entre los componentes del Iberia, es ganarle a los dos, al Centro Gallego y a la Juventud. Y como en el team hay material para ambas victorias, hay que esperar los acontecimientos.

RESULTADO DEL PRIMER JUEGO DE AYER EN LA LIGA AMERICA

		C.	H.	E.
Detroit	100 010 001	3	11	0
Boston	000 002 40x	6	9	0

Baterías: Bridges y Reibern; Grove y Rick Ferrell.

Dimag y Gehrig encabezaron el ataque Yankee

El sensacional novato dió un homer, un triple y un single en cinco veces al bat

NUEVA YORK, junio 8 (AP).—Con Joe Di Maggio y Henri Lou Gehrig como líders, los Nueva York Yankees dispusieron hoy fácilmente de los Browns, de San Luis, con score de 12 por 3 logrando un total de 15 hits que fueron buenos por 28 bases.

Después de haber fallado de conectar en doce veces al bate, Di Maggio logró un home run, un triple y un single, empujando cinco carreras, en tanto que Gehrig empujó tres hits, entre ellos su onceno home run de la temporada;

Pat Malone recibió el crédito de la victoria, pero, tuvo que ser ayudado por Broaca cuando llenó las bases en el sexto.

SAN LUIS

	V.	C.	H.	O.	A.	E.
Lary, ss	2	1	1	6	2	0
Clift, 3b	5	0	0	0	2	0
Solters, lf	5	0	1	0	0	0
Coleman, rf	4	0	0	0	0	0
Bell, 1b	5	0	3	5	0	1
West, cf	4	1	0	1	0	0
Hemsley, c	3	0	2	7	1	0
Carey, 2b	4	1	1	2	3	0
Pepper, x	1	0	1	0	0	0
Knott, p	1	0	0	0	1	0
Mahaffey, p	0	0	0	0	0	0
Bejman, xx	1	0	0	0	0	0
Van Atta, p	0	0	0	0	1	0
Totales	35	3	9	24	10	1

x bateó por Knott en el 6o.
xx bateó por Mahaffey en el 8o

NUEVA YORK

	V.	C.	H.	O.	A.	E.
Crosetti, ss	3	2	0	2	3	1
Rolfe, 3b	3	3	2	1	2	0
Di Maggio, lf	5	2	3	4	0	0
Gehrig, 1b	4	2	3	6	1	0
Selkirk, rf	5	1	2	2	0	0
Chapman, cf	5	2	2	2	0	0
Lazzeri, 2b	4	0	2	5	5	0
Jorgens, c	4	0	1	5	0	0
Malone, p	3	0	1	0	0	1
Broaca, p	1	0	0	0	0	0
Totales	37	12	16	27	11	2

San Luis	100 011 000— 3
New York	110 141 04x—12

Empujadores: Coleman, Di Maggio 55, Lazzeri 2, Jorgns, Clift, Gehrig3, Pepper y Selkirk. Dobles: Chapman, Bell, Selkirk, Rolfe, Gehrig,. Triple: Di Maggio. Home runs: Di Maggio, Gehrig. Sacrifice: Knott. Double play: Carey, Lary a Bell, Lazzeri a Crosetti; Kemsley a Lary; Lazzeri a Crosetti. Quedados en bases: New York 8, San Luis 12 Bases por bolas: Malone 5, Knott 3, Mahaffey 2 Van Atta 1, Broaca 1 Strike outs: Malone 2, Carey 2, Broaca, 3 Mahaffey 2, Van Atta 2, Hits por Knott 11 en 5 innings Mahaffey 1 en 2, Van Atta 2. Hits por Knott 11 en 5 innings; Mahaffey 1 en 2, Van Atta 4 en 1, Malone 6 en 5 y un tercio; Broaca 3 en 3 y medio. Wild: Mahaffey; Passed ball: Hemsley. Ganó. Malone. Perdió: Knott. Umpires; Mc Govan, Ormsby y Quinn. Tiempo 2:40

Larry French le dió el triunfo a los Cubs, 3 por 0

Después de seis infructuosas salidas, logró correr toda la distancia hasta triunfar

CHICAGO, Junio 8 (AP)—Expulsado del box en sus últimas seis salidas, el zurdo Larry French navegó hoy la distancia para lograr un triunfo de 3x0, frente a los Phillies.

Las tres carreras cristalizaron cuando los Cubs ligaron sus hits con errores de los rivales.

Galan singleó en e primero con dos outs, avanzó en un wild pitch, y anotó cuando Gómez y Chiozza chocaron buscando el fly de O-Dea que valió por un tubey.

El score:

PHILADELPHIA

	V.	C.	H.	O.	A.	E.
Chiozza, cf.	4	0	1	0	0	0
Sulik, lf.	4	0	1	2	0	0
Klein, rf.	4	0	1	2	0	0
Camilli, 1b.	3	0	1	14	1	0
Whitney, 3b.	4	0	0	1	2	2
Norris, ss.	4	0	1	1	5	0
Wilson, c.	4	0	2	0	0	0
Gómez, 2b.	3	0	1	3	7	1
Atwood, x.	1	0	0	0	0	0
Walter, p.	3	0	0	1	0	0
Totales	34	0	8	24	15	3

x Bateó por Gómez en el 9o.

CHICAGO

	V.	C.	H.	O.	A.	E.
Hack, 3b.	4	1	1	1	1	0
Herman, 2b.	3	0	0	3	2	0
Galan, cf.	4	1	2	1	0	0
O-Dea, c.	3	1	2	8	0	0
Demaree, rf.	4	0	1	3	0	0
Allen, lf.	4	0	1	3	0	0
Cavarreta, 1b.	3	0	0	5	1	0
English, ss.	3	0	0	2	4	0
French, p.	3	0	0	1	0	0
Totales	31	3	7	27	8	0

Anotación por entradas:

Philadelphia	000 000 000—0
Chicago	200 000 01x—3

Empujadores: O-Dea. Two base hits: Gómez; O-Dea. Stolen bases: Criozza; Allen. Double plays: Gómez; Norris y Camilly; Norris, Gómez y Camilli; Herman, English y Cavarretta. Quedados en bases: Philadelphia 8; Chicago 6. Bases por bolas: Walter 2; French 1. Strike-outs: French 6. Wild pitch: Walter. Umpires: Magerkurth, Quigley y Moran. Tiempo: 1:50.

LOS SEIS DE LA FAMA

Player	J.	V.	C.	H.	Ave.
Sullivan, Indians	31	107	16	43	.402
Terry, Gigantes	29	76	16	30	.395
S. Martin, Cards	38	125	31	48	.384
Medwick, Cards	48	198	28	72	.364
Gehrig, Yanks	50	195	61	71	.364
Di Maggio, Yanks	33	160	36	58	.363

Hablando con Kid Chocolate

—Alegre y confiado.
—Habla de Erickson.
—Y nos dá una queja.

Ayer comenzó su entrenamiento en el campamento del Jabón Candado, nuestro grandioso boxeador Kid Chocolate. Hacía mucho tiempo que no veíamos al Kid tan contento. Al verlo tan encantado le preguntamos el motivo y, en ese idioma propio de él, nos contestó:

—Dentro de tres meses me garantizó el doctor Rafael Jacobsen, que me pondrá «caja». Dice que si me cuido me pondré otra vez hecho un toro y las piernas serán como antes.

—¿Qué te hizo el doctor Jacobsen?

—Pues verá. Me analizó la sangre, radiografía de la dentadura, radiografía del corazón, me la hizo el doctor Pérez Reyes, también radiografía de los pulmones, me fotografió el corazón, radiografía del estómago, me tomaron la presión arterial. El doctor Jacobsen, me estuvo reconociendo durante tres horas... y dice que si hago el tratamiento que me impondrá, estaré dentro de tres meses hecho un hombre nuevo.

—Bueno, Kid, ¿harás esta vez lo que debes en vez de volver a las locuras?

—No, Ya para experiencia tengo bastante y sé que en la vida tanto tienes tanto vales. Yo he prometido volver y volveré. Todos ustedes vieron el cambio que he dado. De la pelea con Andy Martin a la de Feldman, creo haber cambiado mucho y espero el sábado lucir aun mejor.

—¿Qué clase de boxer es Johnny Erickson?

—Ser vencedor de Lew Feldman lo presenta como lo que es, bueno. Feldman, venció en Mayo once del pasado, a Mike Belloise, considerado campeón mundial por la Comisión de New York, y en Junio perdió con Erickson. Veinte días después vencía Feldman a Pete Sarron, vencedor de Freddie Miller. Luego...

—Ha peleado contigo, ¿no es cierto?

—Efectivamente, yo vencí a Erickson, en New York, en la época que también vencí a Canzonery aunque no me dieron la pelea. Hay algo que nunca he olvidado y me da ánimos para el sábado. ¿No recuerdan usdes que Erickson cuando perdía conmigo se puso tan bravo, que perdió la cabeza y me escupió? Yo no lo he olvidado y si el sábado puedo noquearlo trataré por todos los medios aunque no ignoro que Erickson no ha sido noqueado nunca.

—¿Estabas nervioso el sábado cuando subiste al ring?

—Naturalmente, tenía ante mí la pelea de mi vida. Tenía que ganar so pena de perder todo mi cartel y saqué fuerzas de flaquezas. Yo comencé ganando y aguanté un poco en los rounds del medio para terminar como terminé. Nunca he gozado tanto ni me he emocionado tanto cuando vi que todos los fanáticos me daban ánimos, me aplaudían y me felicitaban. Pues el sábado dedicaré mi pelea a todos los que tan bien se portaron conmigo y me volveré a fajar para que vean lo que significa la frase que me dice mi manager en la esquina... «¡Ahora, que se suelte el loco!»...

Tengo una queja, nos terminó diciendo Chocolate. No me explico con qué ojos vió la pelea el Juez de la Comisión que actuó, Jiménez. Le dió seis rounds ganados a Feldman. Le dió más puntos a Feldman que a mí y declaró la pelea tablas, no sin antes haberme dado el último round por ligera ventaja cuando todo el mundo, incluso Feldman, me dieron vencedor y me dieron ese round tal y como lo gané por gran ventaja. Pero en fin... él fué el único...

JONRONEROS

TOTALES POR LIGA

Liga Americana	296
Liga Nacional	214

Un error de Lin Frey dió el game a los Piratas

Con las bases llenas en el noveno inning, produjo la carrera del triunfo: 2 por 1

PITTSBURGH, junio 8.—(AP). Ayudados por un error que cometió Linus Frey en el noveno inning con las bases llenas, los Piratas de Pittsburgh derrotaron hoy a los Dodgers con score de 2x1, siendo Cy Blanton el pitcher triunfador

Los Piratas habían llenado las bases en ese noveno inning con dos hits y una base por bolas. Entónces Vaughan envió un rolling por el short y cuando Frey dejó que la bola se escapase, Jensen anotó la carrera decisiva.

El score:

BROOKLYN

	V.	C.	H.	O.	A.	E.
Bordagaray cf	4	1	1	3	0	0
Watkins, rf.	3	0	0	1	0	0
Taylor, lf	3	0	0	0	0	0
Stripp, 3b	4	0	2	2	2	0
Hassett, 1b	4	0	2	5	3	0
Frey, 2b	4	0	0	5	1	1
Geraghty, ss	3	0	0	2	0	0
Berres, c	3	0	0	4	0	0
Brandt, p.	3	0	2	1	2	0
Totales	32	1	7	26	8	1

PITTSBURGH

	V.	C.	H.	O.	A.	E.
Jensen, lf	5	1	2	3	0	0
Schulte, cf	4	0	2	2	0	0
P. Waner, rf	2	0	0	0	0	0
Vaughan, ss	5	0	0	3	1	0
Suhr, 1b	4	0	2	11	1	0
Brubaker, 3b	3	0	0	0	4	0
Lavagetto, 2b	4	0	0	3	4	2
Todd, c	4	0	1	5	2	0
Blanton, p	4	1	1	0	2	0
Totales	15	2	8	27	14	2

Anotación por entradas:

Brooklyn	.000 001 000—1
Pittsburgh	.000 000 101—2

Empujadores; Stripp, Jensen. Doble: Suhr. Triple: Jensen. Double play: Brubaker a Lavaggetto a Suhr. Quedados en bases: Brooklyn 5. Pittsburgh 12. Bases por bolas: por Brandt 5. Strike outs: Blanton 4. Brandt 4. Umpires: Stewart, Pinelli y FFirman. Tiempo: 2.00.

CONTESTA MANOLO DIAZ AL COMITE PRO-OLIMPIADAS

Sres. Miembros del Comité Pro Participación XI Olimpiada de Berlín 1936.

Ciudad.

Distinguidos señores:

En la edición de la mañana de «El País» fecha cinco de junio aparece una réplica del Comité Pro-Participación XI Olimpiada a unos camentarios que calzando mi firma vieron la luz en DIARIO DE LA MARINA del viernes 29 de mayo.

....Deseo llevar al ánimo de los señores que voluntaria y desinteresadamente se han prestado a gestionar el envío de una representación Cubana a las Olimpiadas Internacionales, que mi deseo no es otro que defender a una persona honorable y vinculada a nuestro ambiente deportivo por muchos años como participante, presidente de una prestigiosa sociedad y últimamente como Delegado Olímpico Internacional

No he tenido la oportunidad de entrevistar al señor Porfirio Franca, pero cayendo de nuevo en ese «bache» sentimental que me caracteriza (pues de pan solamente no, vive el hombre) continúo manteniendo mi personalísimo criterio que la respuesta dada por nuestro Delegado Olímpico al Comité Pro-Participación Olímpica 1936, no debe interpretarse como un obstáculo, sino más bien un deseo de darle libertad de acción al Comité para que tuviera éxito en su empresa, ya que de acuerdo con el decreto-ley número 3031, de fecha 16 de diciembre de 1935 presentado al Consejo de Secretarios por el ex Secretario de Educación Dr Anaya Murillo, en su capítulo segundo, artículo II, las atribuciones que antes poseía el señor Franca pasan a la Comisión Nacional de Educación Física y Deportes, pues se rá LA MAS ALTA AUTORIDAD en EDUCACION FISICA, DEPORTES, ATLETISMO Y DISCIPLINA DEPORTIVA.

El mencionado decreto también resta al señor Franca facultades como delegado Olímpico para gestionar fondos para competencias internacionales (aunque personalmente podría cooperar) pues de acuerdo con el Capítulo sexto, artículo XVIII inciso (e) la Comisión Nacional de Educación Física y Deportes tendrá como ingresos las CANTIDADES DESTINADAS POR EL ESTADO, LA PROVINCIA Y EL MUNICIPIO PARA COMPETENCIAS DEPOR

CAPABLANCA GANO EL TORNEO INTERNACIONAL DE AJEDREZ EN MOSCOU

PEDRO MONTANEZ, EL SENSACIONAL BOXER DE PUERTO RICO, LOGRA OTRA VICTORIA EN N. Y.

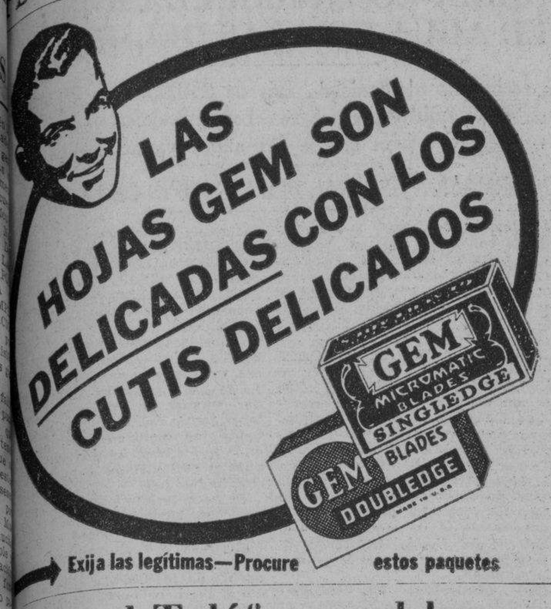

SPORTS DIARIO DE LA MARINA SPORTS

AÑO CIV LA HABANA, MARTES, 9 DE JUNIO DE 1936 PAGINA QUINCE

Los Estados Unidos tenían los jugadores que necesitaban para haberle ganado al team australiano en el torneo Copa Davis

Pero, el conservatismo de la Asociación Americ ana de Lawn Tennis siguió imponiéndose. Se encariñan demasiado con Wilmer Allison. Grany hubiera hecho mejor demostración frente a Quist

(Crónica desde New York)

La menos simpática de las asociaciones deportivas (United States Lawn Tennis Association) ha vuelto a salirse con las suyas, y como consecuencia ha fracasado otra tentativa de los Estados Unidos para reconquistar la Copa Davis.

El consenso de la opinión de los «entendidos» parece ser de que el tío Samuel no está todavía preparado para llevar a cabo esta empresa; mejor dicho, que no tiene todavía los jugadores capaces de cumplirla. Sin embargo, los hechos demuestran que—en lo relativo a este año—por lo menos se pudo y debió haber llegado a la final interzonas, venciendo a Australia.

Pero para ello se necesitaba el empleo de un criterio más liberal en el manejo de los jugadores con que contaba el Comité Americano de la Copa Davis, que el que viene demostrando éste desde hace ya muchos años. «Big Bill» Tilden, un señor al que nunca ha querido la U. L. T. A. a pesar de que ésta no tuvo nunca mejor amigo (voluntario o no), con experiencia de muchos años a cuestas y la reputación de ser «el mejor tennista de todos los tiempos», es de la opinión de que el único procedimiento por el cual se puede llegar a desarrollar un equipo realmente poderoso en este país es el empleado por Alemania, Francia, Inglaterra y Australia para ello, o sea el de tomar en manos a un grupo de valores jóvenes y entregarse a irlos preparando paulatina, pero seguramente.

x x x

Esto no parece coincidir con el modo de razonar de la Asociación tal vez por el hecho de ser una idea apoyada por Tilden y por Ellsworth Vines, otro formidable jugador americano cuyo único inconveniente, según la U. S. L. T. A. parece ser el de ser profesional. De tal modo son «tabú» Tilden y Vines con la asociación, que ni siquiera se ha querido aceptar el «desinteresado» ofrecimiento de sus valiosísimos servicios para el entrenamiento del equipo americano, en dos o tres ocasiones en que ambos profesionales se han dirigido en ese sentido al Comité correspondiente. (En cambio se ha recurrido a profesionales de otros países, tales como Hans Nusslein y Karel Kozeluh, los que con todo y ser innegablemente grandes maestros, no tuvieron jamás, como Tilden y Vines, experiencia propia en estos lances de la Copa Davis).

Cosa curiosa, en este mismo año, mientras el Comité Americano despreciaba los servicios de sus propios profesionales, empleando al checo Kozeluh, el equipo australiano se valía del veterano internacionalista yanqui Vincent Richards con evidentes magníficos resultados...

x x x

Pero retornando a mi aseveración de que se pudo y debió haber triunfado sobre los australianos, citaré como una de las bases principales de este juicio las dos victorias de Donald Budge en los individuales, que aquí contadísimos esperaban. Una victoria individual más, por consiguiente, tras la derrota en el doble, habríales asegurado el triunfo a los americanos. Y Bitsy Grant hubiera alcanzado esa victoria a expensar de Adrin Quist, rompiendo la monotonía del juego consistente del australiano con su propia mecánica regularidad.

Pero la conservadora United States Lawn Tennis Association optó por ceñirse al refrán «más vale malo conocido que bueno por conocer», prefiriendo entre Wilmer Allison, el muy zarandeado campeón nacional, y «Bitsy» Grant, el formidable «átomo» del Sur, al primer. De nada sirvió que se le señalara a la asociación que a Wilmer lo han derrotado esta temporada Hal Surface, un jugador de la Florida, cuyo nombre no recuerdo, y el mismo Grant, unas tres veces éste. Tampoco sirvió de nada que Allison demostrara una forma bajísima durante todo el período de «training» del equipo.

¿Por qué este encariñamiento con Allison? Se ha elevado a exageradas alturas a Wilmer en virtud de su victoria sobre un lesionado Fred Perry en Forest Hills el año pasado. El inglés sufrió tan grave lesión interna durante el primer «set» de ese partido, que luego estuvo dos meses sin poder empuñar una raqueta. Y esa ha sido toda y la única excusa para embutir al tejano en el equipo este año; sin ella nadie hubiera podido privar de ese privilegio a Grant.

x x x

Otra demostración de que los americanos poseen elementos para haber vencido a los australianos está en la forma en que se desarrolló el partido de dobles. Budge y Gene Mako tuvieron a Jack Crawford y Adrian Quist a dos puntos de la derrota. Mako, por mala suerte más que por ninguna otra razón, falló los remates que hubieran producido los puntos necesarios y esto lo desconcertó por el resto del partido. Los remates que el peor de los jugadores hubiera podido merendarse con la mayor facilidad. Mala suerte y nada más.

El «match», por eso, se perdió por Allison. Bueno, por Allison no, por los viejos verdes que gobiernan la Asociación de tennis, pues Allison no hubiera podido meterse a jugar porque sencillamente a él le daba la gana. Ahora esos mismos vejetes van a costearles un viaje a Europa, junto con Grant, Mako, Surfase y Budge, al mismo Wilmer y a John Van Ryn, otro veterano que ha visto ya sus mejores días.

En cambio se deja aquí a un grupo de jugadores jóvenes, de grandes promesas, a los que este viaje podría serles de incalculables beneficios. Para ellos y para los futuros equipos americanos de la Copa Davis.

COMENTARIOS DE LAS TIRADAS DEL DOMINGO EN EL CLUB DE CAZADORES

El Capitán Pablo Cruz declinó el homenaje y se lo dió él a sus amigos

Muy animado estuvo el domingo el Club de Cazadores del Cerro. Y esta vez hasta los elementos contribuyeron al éxito de la fiesta de los que a Diana tienen por diosa. El hijo de Saturno y Rhea, más popularmente conocido por Júpiter Pluvius, no hizo su aparición. Sólo se concretó a una amenaza como las de los cobardes, que nunca llegó a hacerse efectiva. Y a Febo, que parece que le cogió algo prestado en el Olimpo a Júpiter y no quiere pagárcelo, sólo se le vió a pequeños intervalos por miedo a encontrarse con su «inglés». En fin, una tarde que ni pintada para el doctor Porto Castañeda; Ni lluvia, ni sol, ni calor. Tarde deliciosa de la que se perdió «El Bejucaleño», que tuvo que ausentarse por estar con fuerte catarro. Se le echó de menos. Y, sobre todo, en el almuerzo. En primer lugar, porque los que tuvieron la idea de reunirse para festejar al Capitán Pablo Cruz, que estaba de días, saborearon un riquísimo lechón asado, que envió el distinguido notario público, conjuntamente con una carta, en la que se excusaba por su falta de asistencia. Y en segundo lugar, porque no había orador de talla para que hablara, y ya se sabe que el doctor Porto Castañeda es el Campeón en el arte del buen decir.

Actuó de emergente Garcilaso Rey. Medio en serio y medio en broma, Garcilaso se hizo eco de los deseos del «Capi» Cruz, y anunció que el anfitrión agradecía el gesto de sus amigos, pero que resuelta y decididamente había determinado obsequiarlos con el ágape. Y ya lo dijo Garcilaso, era el santo del Capi y había que darle gusto; además, era una orden militar y había que aceptarla. Pero propuso, y así se acordó, en medio de general aclamación, que el próximo domingo se ripostara el gesto de Cruz, ofreciéndole otro almuerzo en el que ya no podría evitar—por no ser su onomástico—que sus amigos lo costearan. Y quedó en firme la proposición.

El próximo domingo, pues, habrá otro almuerzo. Y será, a no dudarlo, tan sabroso como el de ayer. La Maga del Arte culinario, Teresa, confeccionó un menú criollo, sabrosísimo, al que se agregó el tostadito, si que también rico lechoncito bejucaleño, del cual sólo se guardó el rabito para que se lo comiera en el próximo ágape, el doctor Porto.

Al final del almuerzo, Pepe Ovies hizo entrega a la Señora Capitana, la distinguida esposa de Pablo Cruz, un bonito bouquet de flores. Un gentil y delicado obsequio que hacían los cazadores a la compañera del más querido así como también de uno de los más distinguidos miembros del Club de Cazadores del Cerro.

La tirada de platillos, en la que se discutió el bonito bronce regalo del Capitán Pablo Cruz, lo ganó Eduardo Caamaño, quien con el mismo score, venció el día 24 del mes pasado, ganando otro premio muy valioso, donado por Feito y Cabezón.

La máquina disparadora de los pequeños discos parece que los lanzaba con más velocidad que de costumbre, y este detalle fué el causante de que no se registraran mejores scores. El más alto fué conseguido por Rodrigo Díaz, que rompió 45 de 50, uno más que Caamaño, pero aplicado el handicap de cada tirador (Rodrigo está en el 86 y Caamaño en el 66), ganó Eduardo por una buena diferencia, pues alcanzó un promedio de 49.117 mientras Rodrigo sólo 48.214.

En el skeet obtuvieron el mismo score Panchito Méndez Capote y Rodrigo Díaz, 22 de 25. Pero esta vez el ganador fué Rodrigo por la misma circunstancia que antes había perdido, esto es, por el handicap.

En el tiro de pichón, optando por la escribanía de bronce, otro premio muy bonito, donado por Germán Muñiz, lo ganó el doctor Jorge, del mismo apellido. La tirada resultó interesante y parecía que iba a ser tan reñida como las últimas celebradas, pero «Mayito» Menocal, «El Jorocón», Thorwald Sánchez, «El Padre de la Guarina» y Rodrigo Díaz, «El Doble de Alfonso XIII», erraron el séptimo picrón. Luego quedaban sin errar solamente el doctor Jorge Muñiz y Pepe Ovies, pero a éste se le escapó con vida el octavo pichón e «ipso facto» quedó vencedor del trofeo «La Gran Cuchilla», que ya había matado también su postrer pájaro. Es el primer premio que obtiene el doctor Muñiz en la temporada, pero la verdad es que, como dijo Pepe Ovies, «tiene condiciones para llevarse muchos».

A continuación ofrecemos el score de la tirada:

Distancia.	Tiradores.	Salidas a la plancha.		Pichones muertos.		
23 Yardas	«Fico» Mejer	1 1 1 1 1 0 1 1 1	7	de	8
23 Id.	Dr. Walter Heymann	0 1 0	1	»	3
23 Id.	Dr. Jorge Muñiz	1 1 1 1 1 1 1 1 1	8	»	8
25 Id.	«Mayito» Menocal	1 1 1 1 1 1 0 1	7	»	8
23 Id.	«Cutom» Mejer	1 0 1 1 1 1 0 1	6	»	8
24 Id.	Carlos Quintero	1 1 1 0 1 1 1 1	7	»	8
23 Id.	Miguelito Pérez	1 1 0 1 1 1 1 1	7	»	8
25 Id.	Dr. Carlos Fonts	1 1 1 1 0 1 1 0	6	»	8
23 Id.	«Pepe» Ovies	1 1 1 1 1 1 1 0	7	»	8
24 Id.	Leopoldo Aguilera	0 1 0 1 0 0 1 1	4	»	8
27 Id.	Capitán P. Cruz	1 1 1 0 1 1 0 0	5	»	8
26 Id.	Thorwald Sánchez	1 1 1 1 1 1 0 0	6	»	8
23 Id.	Víctor Saladrigas	0 1 1 0 1 0 1 0	4	»	8
25 Id.	Gastón Villalba	0 1 1 1 1 1 1 0	6	»	8
23 Id.	Mario Villalba	0 1 1 1 1 0 1 1	6	»	8
27 Id.	Rodrigo Díaz	1 1 1 1 1 0 0 6	6	»	8
23 Id.	Eugenio Sardiñas	1 0 1 1 0 1 0 1	5	»	8
23 Id.	Fermín Méndez Neira	0 1 0 1 1 1 1 0	5	»	8
27 Id.	Eduardo Caamaño	1 1 1 1 0 1 0 1	6	»	8
27 Id.	Vicente Bayón	1 0 1	2	»	3

Carlos Quintero tuvo un día de poca suerte. El cuarto pichón lo mató, pero le cayó fuera. Y al final de la justa, que hubo que desempatar el primero y segundo lugar de la «poule» (porque Ovies no entraba en ella), se le descompuso la escopeta y falló el primer pichón, tirando con otra arma que no era la suya. «Otro día será, querido Pimentel».

Carbo-Golpus

Es una fiera que se alimenta de carbón y produce ruidos raros en el motor. Muere de inanición con

Essolube

LUBRICANTE PARA AUTOMOVILES. DEJA UN RESIDUO MINIMO

El promotor Juan Belmonte, en vez de lamentarse por el mal tiempo, se dedicó a mejorar el programa de boxeo anunciado

Y presenta tres star-bouts en un mismo programa, a un precio casi irrisorio. Veremos nuevamente al «Kid Chocolate» contra Johnny Erickson en la pelea estelar. Cruz y Pedroso en el pasado sábado deben cuidarse mucho. Si en su afán de mejorar se ponen overtrained sería una fatalidad. Pero todos ellos están bien dirigidos y deben darse cuenta que sólo necesitan estirar los músculos, no perder el aire y dejarse de hacer un training forzado ya que estaban en perfectas condiciones y cinco o seis días más no les va a robar a menos que no cometiesen disparates de ese acondecimiento.

He aquí, señores ciudadanos, las filosóficas palabras que brotaron de los labios del amigo Juan Belmonte cuando a Júpiter Pluvioso se le antojó descomponerle su gran programa del pasado sábado.

Es casi seguro que de haberse llevado a cabo esa función, el stadio Cristal se habría visto lleno de bote en bote. Decimos así porque cuando llegamos a sus puertas poco antes de la snueve pese a la llovizna que descendía un enorme público estaba aglomeradoallí clamando entrada. Naturalmente que la Comisión de Boxeo hizo bien en acceder a los ruegos de Belmonte y suspender la fiesta porque siempre ofrece un gran peligro el que en medio de una muchedumbre descienda un aguacero y todos se precipiten en busca de una salida o d un resguardo.

EL PROGRAMA HA SIDO MEJORADO

Nos dijo Belmonte lo siguiente: «La lluvia nos ha hecho una enorme roncha y creímos al principio que no habría remedio. Sigúrese, amigo que teníamos ya firmado con Erickson el notable púgil americano que venció a Lew Feldman para pelear el sábado 13. Nuestra llamada por teléfono aplazando la pelea para poder repetir la suspendida fué contestado por el manager de Erickson quien nos dijo que ya tenía los pasajes y se veía en la triste necesida dde no concedernos elaplazamiento toda vez que su muchacho debía estar de regreso para pelear el 20 en New York. Nos pusimos a pensar y llegamos a la conclusión que lo mejor era reforzar el magnífico programa que teníamos con ese gran número más a base de Erickson y Chocolate. Naturalmente que los gastos resultan tan enormes que nos vemos en la necesidad de aumentar el precio de las gradas una mínima cosa. Valdrán un peso veinte centavos en vez de un peso. Esos veinte centavos creemos que resultan una verdadera bagatela si se tiene en cuenta que ahora son tres star bouts en vez de dos y que Chocolate y Erickson toman parte en uno de ellos. Tres star bouts entre hombres como Johnny Cruz y Joe Pedroso, Ramón Nolina y Sixtico y Chocolate y Erickson sin contar los otros dos bouts preliminares nos parece que es algo como pocas veces se habrá ofrecido en la Habana ni en ninguna otra parte. Son seis estrellas las que van a combatir. Este Erickson es un hombre muy superior a Lew Leldman y ya ven la clase de pelea que éste le dió a Chocolate. Erickson es más joven y viene subiendo. Su triunfo sobre Feldman fué espectacular.»

MAGNIFICAS ATRACCIONES

Estamos de acuerdo en que Belmonte tiene razón. Bien vale ese pequeño aumento si se tiene en cuenta la calidad del programa. Tres estar bouts a cargo de atletas como los mencionados bastan y sobran para llenar hasta el Garden. El público se quedará perplejo cuando se entere de que se le dará tanto pan por medio.

Ahora bien, lo que sí nos parece es que los cuatro que iban a pelear

Amateur Aces

—Irá el game de Estrellas.
—La Liga Social, conforme.
—Recibimos un nombramiento, y...

(Por DAN)

Parece que, en definitiva, irá el match de «Todos Estrellas» de los amateurs, señalado para el 4 de julio próximo... El sábado último hablamos con distintos miembros de la Liga Social—Coyula, Granpera, Peláez, Argimón y demás—y todos nos aseguraron que están dispuestos a ceder a sus players para tomar parte en tan grande acontecimiento deportivo....La comisión de base ball de los sociales debe reunirse esta semana, y del mitin saldrá el acuerdo que fije oficialmente el game estelar... No se sabe quien ha de dirigir el team que resulte seleccionado entre los sociales, pero, una designación buena sería dejar el conjunto en manos de un hombre de experiencia en la dirección, y creemos que nadie mejor que Acostica , el exhurler profesional para esa labor... De la Liga Social puede salir un gran team, y quien haga la selección tendrá a mano material abundante... Los pitchers sobrán, pudiendo señalarse desde ahora hombres como Pedrito Ruiz, Mendizábal, Monteagudo, Boffill, Morera, Oscar Ruiz, Guerrero y otros para formar el conjunto... La Liga Nacional tampoco quedará detrás y entre sus hurlers pueden citarse: Agapito Mayor, Juan Decall, Juanito Domínguez y Picazo, que son los que mejores están trabajando actualmente.

Los representantes de los dos circuitos deben reunirse cuanto antes para ir ultimando ya la forma en que han de hacerse las selecciones.

Para este choque de estrellas debe prepararse un programa especial que incluya una carrera de 100 metros, entre jugadores vestidos, para decidir quien es el mejor sprinter de cada liga, así como concurso de Fungoe y tiros del outfield a home.... Se discute mucho el brazo de Juan Torres, la estrella del Cubaneleco, y será interesante ver quien tira mejor a home entre él y el mejor de la Liga Social.... Los fanáticos están interesados en el duelo estelar y es impresión nuestra que ha de verse algo interesante cuando las dos Ligas pongan en marcha el monumental espectáculo.... Panchitín Díaz, infielder del Yara, se ha convertido en un estupendo short stop y todo parece indicar que ha de triunfar definitivamente en ese puesto.... Algunos yaristas tienen la impresión de que salen «perdiendo» si la Liga acuerda devolver el juego del Yara-Atlético al octavo inning y nosotros estimamos lo contrario... En sacando el tercer out, el Atlético se encontrará con que sólo podrá ganar el game en una entrada, mientras que al Yara le quedarán dos... El fallo de la Liga sentará jurisprudencia y en el futuro, toda pelota que pase de aire la línea del right field será home run, y la que pase de rolling, tuney....

Miguelito Gastón regresó el sábado a la Habana, y dice que su tiempo oficial en la famosa carrera de cien yardas fué de 9.6.... El doctor Fifí Bock se apuntó un éxito señalado en la fiesta atlética colegial del domingo último, y esto le dará «galones» para sus aspiraciones.... El doctor Luciano Martínez quedó muy bien impresionado de su labor... Y 15,000 muchachos le aplaudieron frenéticamente en el Stadium... Nadie sabe ciertamente como se escribe el apellido del nuevo left fielder del Atlético... Los anotadores le ponen «Masiquez ... Los periodistas le dicen: «Caciques» y los linotipistas le ponen «Márquez»... El muchacho, incidentalmente, es una estrella a la defensiva, y dicen que batea bien.. A. Ruiz Tremoleda, secretario del club Ferroviario, nos dice en atenta carta que su club no envió representación alguna a la reunión de deportistas que convocó el Jefe de la sección de Cultura y Deportes del Ayuntamiento de la Habana. Otra aclaración: Ignacio Almagro, del NYC, dice que en ningun momento tuvo aspiraciones para el coaching de remos, y, algo que es más importante aún: que él mismo contrató a Fred Spuhn. Todo esto está perfectamente. Ahora bien, a quien nosotros quisimos mencionar, de acuerdo con los rumores que llegaron a nuestros oídos, fué a PEPE Almagro, que hasta el año pasado figuró en el equipo de ocho remos del Yacht, cuyo historial en el deporte es precioso..

En una forma u otra, vale la aclaración de Ignacio y que venga Spuhn, si es que Spuhn puede resolver el problema yatista del rowing....

Hemos recibido ayer la siguiente carta:

Sr. Pedro Galiana,
Cronista DIARIO DE LA MARINA.
Prado y Teniente Rey,
Habana.
Muy señor mío:
Me cumple poner en su conocimiento que en una reunión efectuada el día cuatro del actual, en el salón de sesiones de la Unión Atlética de Amateurs de Cuba, puesto bondadosamente a nuestra disposición por su presidente y secretario, señores Esteban Hernández y doctor Laureano Prado, y a la que asistieron representaciones del Vedado Tennis Club, Cubaneleco, Club Atlético de Cuba, el Jefe del Negociado de Turismo señor Andrés R. Garmendia, el jefe de la Sección de Cultura Física del Municipio de la Habana señor Félix Ayón (hijo), el doctor Laureano Prado, secretario de la Unión Atlética, el señor Manuel F. de la Reguera, Jefe de la Plana de Sports del periódico «Avance» y el que suscribe, fué usted nombrado Comisionado Técnico Asesor de la Sección de Cultura Física de Deportes del Municipio de la Habana, para actuar con tal carácter, y de acuerdo con los demás Comisionados nombrados en el Deporte: baseball.

A la vez aprovecho esta oportunidad para felicitarlo muy calurosamente por tan señalada distinción y acertado nombramiento; rogándole se tome la molestia de escribirme dos líneas dándome a conocer su aceptación para dar cuenta con la misma en la próxima sesión que se efectúe.

Y quedo de usted muy atento y s. s.,

Jorge Armando Ruz.
Secretario C.T.

Y como la misma implica un ofrecimiento para figurar en determinada comisión que se ha formado, queremos consignar lo siguiente:

Primero: que aceptaremos el puesto, si es que en algo podemos servir, y estén de acuerdo todos los sectores deportivos.

Segundo: Que no obstante eso, cualquiera que lo desee podrá ocupar nuestro lugar en esa comisión ya que preferimos siempre el puesto de críticos, al de actuante, Y,

Tercero: que nunca pedimos la designación que se nos ha conferido.

Decimos todo ésto, porque sabemos que los nombramientos hechos se discuten, y que hay quien desea ardientemente que se le dén un puesto en la Comisión, El que así lo desee, puede pedirnos el nuestro, que lo cederemos con gusto —siempre que su nombre sea aceptado por quien nos designó.

Ocupa el Teléfonos el lugar de honor de la Liga Nacional por su triunfo del domingo

Triunfo alcanzado el domingo frente al team del Atlético y la derrota fortunista ayudaron mucho al alza del conjunto. Debe tratar de contenerse la afición de Regla. Comentarios

(Por DOMINO)

Gracias a ese rally de seis carreras que registraron el domingo último en el octavo inning del game que libraron con los Tigres del Atlético de Cuba, los muchachos del Teléfonos han logrado colocarse al frente de la procesión en la Liga Nacional de Amateurs, y si lo que piensa el manager de la novena, Narciso Elvira, se cumple como él espera, bastante trabajo ha de costar a los fortunistas y demás conjuntos rivales del primer puesto.

Picazo tiene la impresión de que el Teléfonos ha llegado al primer lugar para quedarse definitivamente en él y dice que el team derrotará fácilmente al Vedado y al Cubaneleco, en los dos matches que le faltan por celebrar de la primera vuelta, para terminar la primera parte de la campaña en el top.

«En un campeonato reñido como este, cualquier ventaja es buena, y el Teléfonos se dispone a tomarla antes de que pasemos a la segunda vuelta de la season'—dijo Picazo ayer. Y todo parece indicar que sus muchachos han de ayudarle a conseguirlo.

En una forma u otra, el Teléfonos, que esperimentó una mala arrancada cuando perdió el primer match de la temporada con el Hershey, ha llegado ya al primer lugar y ahora costará buen trabajo bajarle.

El estado de los clubs dice que la situación de los equipos es:

	J.	G.	P.	E.	Ave.
Teléfonos	5	3	1	1	.750
Fortuna	4	2	1	1	.667
Regla	5	3	2	0	.600
Cubaneleco	5	3	2	0	.600
Vedado	5	3	2	0	.600
Hershey	5	2	3	0	.400
Atlético	5	1	3	1	.250
Tara	4	0	3	1	.000

Y esto da una idea de lo interesante que se encuentra la contienda.

—0—

El incidente ocurrido el domingo en Regla, fué la comidilla de ayer tarde en los círculos baseboleros, y buena parte de las personas que hemos oído nos dicen que el infielder Gálvez inició el «show», tirándose de mala manera en el home-plate... Los fanáticos también se exaltaron demasiado y cometieron un error tirándose al terreno... Es bueno que se tenga entusiasmo por un equipo, pero hay entusiasmos que matan, y éste es uno de ellos... Si la Liga toma el acuerdo de no jugar más en Regla, en vista de la alteración habida, entonces surgen las protestas de habla de favoritismo, pero hay que convenir que las cosas no pueden hacerse en esa forma todo el tiempo... Nosotros tenemos la seguridad de que el elemento sensato de Regla habrá protestado ya del comportamiento de algunos fans, que, dejándose llevar por su fanatismo, perjudican más que benefician al club de la localidad... Nosotros admiramos el fanatismo y simpatizamos con las multitudes que luchan siempre por ganar, pero francamente no vemos con buenos ojos que ningún aficionado se tome la libertad de lanzarse al terreno para agredir umpires, etc. etc.

—0—

En el baseball se han registrado muchas «cámaras húngaras», desde luego, y ésta de Regla no es más que una más para el record». Y hasta este punto, da una idea del interés que hay por ganar este año en la Liga Nacional, pero será conveniente refrenar los arranques temperamentales para otra época, que nunca faltarán oportunidades para demostrarlo.

—0—

Cayendo en los juegos, podemos decir que Joaquín Bernal, el gran outfielder ex-Caribe, fué quien derrotó realmente al Fortuna... Su cogida del noveno sobre el batazo de «Espinosa» Ealo fué realmente una de las obras de la tarde reglana... Por otra parte, el fielding de Mosquito se hizo difícil en los momentos precisos y un desafortunado tiro a home abrió a Gastillito las puertas del plate con la carrera del triunfo...

Hablando de tiros, el que hizo Menéndez a home, para matar el rally del último inning que salvó al Fortuna, fué otra de las grandes jugadas de la tarde... Y Felipe Ballesté actuó en esos instantes como tiene que actuar cualquier receptor para completar el out... El baseball brindado el domingo en Regla fué realmente excelente... En el primer game se vió pelota de verdad y Juanito Decall lanzó estupendamente... El joven pitcheó estupendamente... El joven lanzador de Camagüey está en gran año y bien llevado podrá representar muchas victorias para el V.T.C... Panchín Hernández está resultando un «salva-vidas» para los Marqueses... El domingo jugó el short stop por primera vez en la Liga y ofreció una impresionante demostración... Panchín retornará a la inicial tan pronto el Tennis pueda utilizar al short stop Isla, sin embargo... El hermano de Salvador goza fama de poseer el mejor cambio de pie del amateurismo en la primera...

—0—

Las cogidas de Eddy López constituyen otro acto sensacional del domingo en Regla Park, y el tiro de Fernández a home, para matar a un corredor que trataba de anotar, logró múltiples aplausos... En Regla asistió una enorme concurrencia, y los stands resultaron chiquitos para contener al público... Al campo de Galbán y Lobo van tantas mujeres, que las graderías se llenan, y luego el público que paga tiene que ver los juegos de pie... Algo debe hacerse para arreglar este mal... Lopito estaba contentísimo el domingo, a pesar de que ganó por sólo una carrera de ventaja... Todo se debe a que Domínguez le volvió a pitchear brillantemente, y Lopito ha averiguado con ésto que el hermano de Manolo está en el mejor año de su carrera...

Otra derrota de los Gigantes con el "Cincinnati"

Paul Derringer pitcheó bien y disparó, además, dos hits para ayudar a la victoria

CINCINNATI, Junio 8. (AP)—Los New York Gigantes sufrieron su cuarta derrota en siete juegos que han celebrado por el Oeste, al caer frente a los Reds de Cincinnati con un score de 7 por 3.

Paul Derringer puso a los Rojos en el triunfo, pitcheando un brillante game. Y con este triunfo, los Gigantes perdieron medio juego de ventaja frente a los Cards.

Derringer logró su sexta victoria de la temporada, ayudando de paso, a los 12 hits del Cincinnati con dos sólidos batazos.

El score:

NEW YORK

	V.	C.	H.	O.	A.	E.
Moore, lf.	5	1	2	0	0	0
Whitehead, 2b.	5	1	4	4	4	0
Leslie, 1b.	4	1	1	9	0	0
Ott, rf.	3	0	1	2	0	0
Leiber, cf.	4	0	0	2	0	0
Mancuso, c.	4	0	0	5	2	0
Mayo, 3b.	4	0	0	0	0	0
Bartell, ss.	3	0	0	2	3	1
Ripple, x.	1	0	1	0	0	0
Gumbert, p.	2	0	1	0	1	0
Gabler, p.	1	0	0	0	2	0
Terry, xx.	1	0	0	0	0	0
Totales	37	3	10	24	12	1

x Bateó por Bartell en el 9o.
xx Bateó por Gabler en el 9o.

CINCINNATI

	V.	C.	H.	O.	A.	E.
Chapman, lf.	5	0	2	3	0	0
Byrd, lf.	0	0	0	0	0	0
Coodman, rf.	4	0	0	2	0	0
Cuyler, cf.	4	0	1	4	0	0
Scarsella, 1b.	4	1	1	9	0	0
Riggs, 3b.	3	0	1	0	0	1
Campbell, c.	1	1	1	5	0	0
Myers, ss.	3	1	1	1	3	0
Herman, x.	1	1	0	0	0	0
Thevenow, ss.	0	0	0	1	0	0
Kampouris	4	2	3	2	5	0
Derringer, p.	3	1	2	0	1	0
Totales	32	7	12	27	9	1

x Bateó por Myers en el 8o.

Anotación por entradas:

New York	001	002	000	—3
Cincinnati	000	030	04x	—7

Empujadores: Whitehead, Leiber, Chapman, Kampouris, 3; Derringer 2. Two base hits: Moore, Whitehead, Leslie, Ott, Chapman, 2. Three base hits: Kampouris. Stolen bases: Riggs. Sacrifices: Riggs Derringer. Double play: Myers, Kampouris y Scarsella. Quedados en bases: New York, 8; Cincinnati 7. Bases por bolas: Gumbert 1; Gabler 3; Derringer 1. Strike outs: Gabler 1; Derringer 4. Hits: por Gumbert 5 en 4 innings; Gabler, 7 en 5. Passed ball: Campbell. Perdió Gabler. Umpires: Ballanfant, Klem y Sears. Tiempo: 2:14.

PROBABLES PITCHERS PARA HOY

NEW YORK, junio 8. (AP.)—Los probables pitchers para los juegos de hoy, martes, son:

LIGA NACIONAL

Filadelfia en Chicago: Kelleher vs. Roy Henshaw.

Brooklyn en Pittsburgh, dos juegos: George Earnshaw vs. Red Lucas; Van Mungo vs. Monte Weaver.

New York en Cincinnati: Carl Hubbell vs. Stine o Schott.

Boston en San Luis: Lanning vs. Billy Walker.

LIGA AMERICANA

Chicago en Filadelfia: Vernon Kennedy vs. Fink.

San Louis en New York: Elon Hogsett vs. Hadley.

Detroit en Boston: Vic Sorrell vs. Wilson.

Cleveland en Washington: Johnny Ailen vs. Appleton.

LOS LIDERS

Jimmy Foxx, Red Sox	14
Hal Trosky, Indians	12
Melvin Ott, Gigantes	11
Lou Gehrig, Yankees	11
Goose Goslin, Tigres	9
Tony Lazzeri, Yankees	9
J. Moore, Phillies	9
Bill Dickey, Yankees	9

Un buen partido estelar esta noche, jugarán Irigoyen y La Paz vs. Guernica y Ondarres

En el primer partido, hubo una suspensión por indisposición de Mir, que iba acompañado de Escarza, cuando marcaba el tanteador 4 a 2, a favor de Iturrino y Aguiar.

El estelar desde su comienzo se puso del lado de Elizondo y Fares, los que jugaron mucho, desratizando fácilmente a sus contrincantes Vallejo Menor y Salazar. Estos no pudieron dar una, por donde quiera que tiraban, estaban los otros colocados. Hicieron esfuerzos sobrehumanos por salir del atolladero y todos resultó infructuoso.

Para hoy, se ha combinado por Egulluz, un buen programa, que ha de ser del agrado del público.

RESULTADO DE LA FUNCION DE ANOCHE:

PRIMER PARTIDO

Iturrino y Aguiar, blancos, contra Mir y Escarza, azules.

	Tantos
Byancos	4
Azules	2

Ganador: Blancos, 9% vuelta.

PRIMERA QUINIELA

	Tantos.	Pagos
1.—Paco	0	4.11
2.—Elizondo	0	3.55
3.—Ondarres	2	5.58
4.—Vallejo menor	2	6.01
5.—Salazar	6	5.21
6.—Fares	0	8.68

Ganador: Salazar.

5.21

SEGUNDO PARTIDO

Vallejo menor y Salazar, blancos, contra Elizondo y Fares, azules.

	Tantos
Blancos	13
Azules	30

Ganador: Azules.

SEGUNDA QUINIELA

	Tantos.	Pagos
1.—Goyo	3	12.02
2.—Alvarez	3	3.82
3.—Adolfo	6	6.01
4.—Eguíbar	0	3.65
5.—Aguinaga	1	3.11
6.—Deva	1	14.02

Ganador: Adolfo.

6.01

TERCER PARTIDO

Eguíbar y Deva, blancos, contra Aguinaga y Alvarez, azules.

Blancos	29
Azules	30

Ganador: Azules.

PROGRAMA PARA HOY:

PRIMER PARTIDO A 25 TANTOS: Martín y Goyo, blancos, contra Faura y Solá, azules. A sacar ambos del cuadro 9½.

PRIMERA QUINIELA A 6 TANTOS: Irigoyen III, Paco, La Paz, Ondarres, Vallejo y Guernica.

SEGUNDO PARTIDO A 30 TANTOS: Irigoyen III y La Paz, blancos, contra Guernica y Ondarres, azules. A sacar los primeros del cuadro 9½, y los segundos del 10.

SEGUNDA QUINIELA A 6 TANTOS: Alvarez, Malluquiza, Creus, Adolfo, Tellechea y Morales.

TERCER PARTIDO A 30 TANTOS: Román y Alvarez, blancos, contra Tellechea y Adolfo, azules. A sacar ambos del cuadro 10.

GANO HENRY LEWIS

NEW YORK, Junio 8 (AP)—John Henry Lewis, campeón light heavy weight del mundo, logró una facilísima victoria hoy, cuando derrotó a John Anderson, de Suiza, en un bout a 10 rounds, celebrado en el Dexter Park.

SE LLEVO JOSE RAUL CAPABLANCA EL TORNEO

MOSCOU, Rus

ANUNCIA EL ALCALDE QUE BRINDARA LA PROTECCION NECESARIA A LOS CONTRIBUYENTES HONRAD

SE HA ORDENADO CITAR A DOS EMPRESAS QUE NO EXISTEN YA, EN EL DESAHUCIO DE UNA FINCA

Los últimos divorcios. Protocolización de un testamento ológrafo. Derecho de tanteo al Estado en el remate de una finca. Pensión de $1,800 a un Teniente del E. Libertador

TESTIGOS EN PENSION.—En el expediente de pensión promovido por Anselmo Mena Leonard, se ha señalado por el Juez de Primera Instancia de Almendares, doctor Zaldívar ante el Secretario Whitmarsh, el día 11 del actual, a las 9 a.m. para el examen de los testigos y el propio día y hora para el reconocimiento médico de dicho promovente.

COMPARECENCIA EN UNA APELACION.—En el rollo formado para conocer de la apelación establecida contra la sentencia dictada por el Juez Municipal del Sur en los autos del juicio verbal seguido por Paulino C. Thorndike contra Carmen Blanco, el señor Juez de Primera Instancia de Almendares, ante el Secretario Enrique Whitmarsh, ha señalado para la comparecencia que determina la Ley, el día 15 de los corrientes, a las 10 a.m.

DERECHO A TANTEO AL ESTADO.— En el Procedimiento Sumario de la Ley Hipotecaria establecido por Clara García y Fernández y Leopoldina y Clara García y Santamarina, contra Eliseo y Nemesio Diez y Conde y los herederos, sucesores y causahabientes del primero, el señor Juez de Primera Instancia de Almendares, doctor Zaldívar, ante el Secretario Miguel Sainz Silveira, ha concedido traslado al Estado Cubano para que haga uso del derecho de tanteo a que se refiere el Decreto Ley 102 de 3 de Enero de 1934, sobre la finca hipotecada, casa San Isidro 45, que ha sido rematada por el actor en la cantidad de 2,250 pesos.

DESAHUCIO DE UNA FINCA EN COLON.—En el juicio de desahucio seguido por la Compañía Azucarera Atlántica del Golfo, S. A. contra Nicolás Noda y Amador, el señor Juez de Almendares, ante el Secretario Sainz Silveira, dictó providencia ordenando la citación por medio de la Gaceta Oficial de las entidades Cuba Cane Sugar Corporation y Cuban Cane Products Company Inc, para que hagan uso de los derechos que le concede la Ley de 2 de marzo de 1922 en sus artículos IX, X, XI, habiéndose señalado para el acto del juicio verbal, las 9 de la mañana del día 23 del actual mes de junio.

SENTENCIA DE DIVORCIO.— El señor Juez de Primera Instancia del Centro, doctor Enrique Rubio Linares, dictó sentencia con fecha de ayer ante el Secretario Gabriel Lafuente Hernández, declarando con lugar la demanda de divorcio establecida por José Humberto Tiburcio Burruezo y Arocha contra Daniela Bertha Izquierdo y Díaz, y en consecuencia, disuelto el vínculo matrimonial existente entre ambos cónyuges.

EMPLAZADA EN DIVORCIO.—El Juez del Centro, ante el Secretario Gabriel Lafuente, admitió la demanda de divorcio establecida por Luis Benito Cosme y Hernández contra Aurisiela Elvira Hernández y Flores, disponiendo se emplace a la demandada para que dentro del término de nueve días se persone en los autos.

CONFIRMADA UNA RESOLUCION DEL MUNICIPAL DEL NORTE.—En el Recurso de Amparo promovido por Concordia y Lealtad, S. A. a consecuencia del juicio verbal seguido por José Ramos Picos contra Dolores Fuero de la Torre, el señor Juez de Primera Instancia del Norte, ante el Secretario Andrés García ha dictado auto en el día de ayer confirmando la resolución del Juez Municipal del Norte, que declaró no haber lugar a la solicitud de nulidad hecha por dicha sociedad.

SENTENCIA DE DIVORCIO.— El señor Juez de Primera Instancia del Este, ante el Secretario Diego Rodríguez, dictó sentencia con fecha de ayer declarando con lugar la demanda de divorcio establecida por Felicia Perera y Nieto contra Amandino Piñeiro y Cendan, y en consecuencia disuelto el vínculo matrimonial existente entre ambos cónyuges.

DIVORCIO POR MUTUO DISENSO.— Con fecha de ayer el señor Juez de Primera Instancia del Este, ante el Secretario doctor Silvio E. Perdomo y Herrada, dictó sentencia declarando con lugar el divorcio por mutuo disenso establecido por Matilde Antorcha y Alvarez y Pedro Soto Costa, y en consecuencia disuelto el vínculo matrimonial existente entre ambos cónyuges.

PROTOCOLIZACION DE UN TESTAMENTO OLOGRAFO.— Por auto de ayer, el señor Juez de Primera Instancia del Este, ante el Secretario doctor Ignacio Monteil, declaró justificada la identidad del testamento ológrafo y codicilo otorgado por Sebastián Casulleras y Centrich el día 9 de febrero de 1933, disponiendo se protocolice el referido testamento con las diligencias practicadas en el Registro del Notario, Lcdo. Ramón María Ruiz y Rodríguez.

DECLARATORIAS DE HEREDEROS.— Por auto de ayer el señor Juez de Primera Instancia del Oeste, ante el Secretario Gerardo Castelló, García, declaró intestado el fallecimiento del señor Adolfo Joaquín Fernández Pellón Rodríguez y por sus únicos y universales herederos a sus hermanos de doble vínculo nombrados Joaquín y Alberto, y a sus sobrinos Fernando, José María y Joaquín Fernández Pellón y Reine, sin perjuicio de la cuota vidual usufructuaria a favor de la viuda Mercedes Ruiz y Rosado.

—El propio Juez ante el mencionado Secretario Castelló declaró intestado el fallecimiento de la señora Elvira Ramos y Díaz y por su único y universal heredero a su legítimo hijo José Jaime del Rosario Ramos.

PENSIONADO EL SEÑOR MARTIN MARRERO Y RODRIGUEZ CON $1,800.00 ANUALES COMO TENIENTE CORONEL.— El señor Juez de Primera Instancia del Oeste, ante el Secretario Gerardo Castelló y García, dictó auto ayer reconociendo el derecho que tiene Martín Marrero y Rodríguez a disfrutar de una pensión del Estado Cubano ascendente a la suma de 1,800 pesos anuales en su carácter de Teniente Coronel del Ejército Libertador.

RELACION DE LOS ASUNTOS CIVILES TURNADOS DURANTE EL DIA DE AYER

Exhortos: De Gilines en menor cuantía seguido por Andrea Pérez contra Tomás P. Venero, sus herederos, etc., al de Almendares.

De Gilines en mayor cuantía por Patricio Toledo contra New Gómez Mena Sugar Corporation, al Norte.

De Pinar del Río, en menor cuantía por Miguel Fernández contra Diario de Occidente, S. A. al Este.

De Santiago de Cuba en menor cuantía de Antonio Veloso Serrano contra Luis Salomón Guillén, al Sur.

De Colón en mayor cuantía seguido por Ricardo Prieto y González contra Casas y Sardiñas, al Oeste.

De Colón en mayor cuantía seguido por J. Z. Horter Co. contra Casas y Sardiñas, al Centro.

Demencias: Las de Eloísa Reyes, al Centro; Eufemia Orta Pérez, al Oeste; Antonia Pérez, al Norte.

Pensiones de veteranos: Las solicitan como tales: Oscar Rabeiro Casanova, al Este; Enrique Montané Romero, al Este.

Apelaciones: Turnadas las de Pedro Cué y del Puerto contra Antón Alvarez, S. en C., al Norte; José Alvarez Ruiz contra Vicenta Lavale, al Sur; Caridad Estévez Vda. de Agramonte contra Modesto Menéndez, al de Almendares.

Carta orden: De la Audiencia en exhorto de la de Oriente en pensión de María de los Angeles Yero Berenguer, al Oeste.

Hipotecario: Jesús Jómez González y Hermanos contra Angel Rodríguez Monzón, sus herederos, etc., sobre hipoteca del terreno de la finca El Moro, al Este.

Suspensión de pago: De José Méndez Suárez, al Centro.

Menor cuantía: José A. Rodríguez y García contra Francisco Cambeiro, al Centro.

Declaratoria de herederos: De Orestes García Jaime, al Sur.

Divorcio: Agustín Ramón Blanco y Hevia, contra Juliana Beatriz Salabarría y Lara, al Oeste.

Investiga el Jefe del Trabajo varios casos importantes

No está de acuerdo con la forma de resolver los expedientes. Los nuevos comisionados de subastas

Ely Dr. Agustín Cruz Fernández, Secretario del Trabajo, continúa, asesorado de empleados competentes del Departamento, en los cuales ha hallado magníficos colaboradores, el estudio del funcionamiento de varias dependencias, principales para el mejor desenvolvimiento de la buena marcha del Departamento a su cargo.

El Jefe del Trabajo cuando tropieza con algún problema importante en el que dos jefes de negociados están en pugna ha establecido el sistema de llamarlos a su despacho, y, en su presencia, aclarar el asunto.

Este sistema no agradará a algunos Directores de Secciones, de Negociados, etc., pero, hasta el momento, le da un buen resultado, pues con ello aclara el interés que se pueda tener por retener un expediente mayor tiempo que el que señala la ley, con perjuicio, evidente, de cualquiera agrupación obrera.

NUEVA COMISION DE SUBASTAS. — El Secretario del Trabajo, por resolución firmada al efecto, ayer, removió la Comisión Local de Subastas del Departamento, relevando de su cargo en la misma, al señor Rafael Rodés, que actuaba como Secretario de la misma y designando en su lugar al señor Enrique Padilla.

En lo sucesivo dicha Comisión Local de Subastas la integrarán los señores Eduardo de J. Tristá Biada, como presidente, y vocales, Andrés Sainz Canal, Luis A. Rodríguez y Justo González del Pozo, este último competente empleado que goza de generales simpatías en el Departamento por su caballerosidad.

TOMA DE POSESION.—Previo juramento ante el Secretario del ramo, doctor Mencía, tomó posesión ayer del cargo de Jefe de Despacho de la Dirección de Beneficencia el doctor Rafael Galbó y Fonseca, en sustitución del doctor Ricardo Repilado, cuyos servicios fueron declarados extinguidos.

El propio doctor Calbó se hizo cargo de la Dirección de Beneficencia, interinamente, por renuncia del doctor Emilio Martínez, ex secretario de Sanidad, quien embarca hoy para Europa.

Agricultura resolverá sobre la superproducción de azúcar de acuerdo con el Instituto Cubano

El Instituto Cubano de Estabilización del Azúcar, en su acuerdo 233, reiteró la recomendación de vigilar la zafra extra hecha con mala fe. Texto del Decreto firmado ayer

Por decreto presidencial, a propuesta del Secretario de Agricultura, quedó, ayer, lunes, derogado el decreto-ley número 1380, del día 15 de mayo, del corriente año.

«Por Cuanto: El Instituto Cubano de la Estabilización del Azúcar, por acuerdo número 4, adoptado en la sesión celebrada el día 18 de Marzo de 1936, recomendó a este Ejecutivo la promulgación de las disposiciones legales para que, previa tramitación del oportuno expediente, en dicho Instituto Cubano de Estabilización del Azúcar, se procediera a la destrucción o inutilización para su exportación de cualquier azúcar fabricado en exceso de las cuotas asignadas a los respectivos ingenios de esta República, en la zafra de 1936.

«Por Cuanto: El propio Instituto Cubano de Estabilización del Azúcar por acuerdo número 23, adoptado en la sesión celebrada el 31 de Marzo de 1936, reiteró la recomendación que se indica en el Por Cuanto anterior, poniendo de manifiesto, en el mismo, la influencia que en el mercado mundial y en la posibilidad de cualesquiera convenios internacionales podría causar cualquier superproducción de azúcares, sobre las cuotas asignadas a cada uno de los ingenios en la zafra de 1936.

«Por Cuanto: Dicho Instituto Cubano de la Estabilización del Azúcar, por acuerdo número 5, adoptado en la sesión celebrada el 16 de Abril de 1936, informó a este Ejecutivo cuáles eran los ingenios que habían producido los azúcares fuera de sus cuotas autorizadas, recomendándose en dicho acuerdo la imposición de las multas establecidas en la Ley de 14 de Mayo de 1931; reiterándose las recomendaciones hechas en los acuerdos anteriores, e indicando, también, la conveniencia que para el prestigio internacional de este República representaría que los azúcares producidos fuera de las cuotas autorizadas, no pudieran en ningún caso ser legalizados, obteniendo certificados de identidad para su exportación, principalmente con objeto de dar toda la seriedad y eficacia necesaria a las medidas de control azucarero, dictadas por el Gobierno de esta República.

«Por Cuanto: Por el decreto presidencial número 1380, de 15 de Mayo de 1936, se autorizó al Secretario de Agricultura para que por resolución que dicte al efecto, puede declarar cuáles azúcares deben considerarse fabricados de buena o mala fe, con objeto de legalizar los que se declaren producidos de buena fe, proveyéndolos de los correspondientes certificados de identidad.

«Por Cuanto: Es propósito de este Ejecutivo oír y tomar en consideración las recomendaciones del Instituto Cubano de Estabilización del Azúcar, organismo creado precisamente para asesorar a este Ejecutivo sobre los problemas de la industria azucarera.

«Por Cuanto: A reserva de considerar las indicaciones que pueda hacer el Instituto Cubano de Estabilización del Azúcar, sobre los extremos a que se contraen los Por Cuantos que anteceden, se estima conveniente derogar y declarar sin ningún valor y efecto las disposiciones del decreto número 1380 de 15 de Mayo de 1936.

«Por Tanto: En uso de las facultades que me confiere el decreto-ley número 522, de 1936, la Ley Constitucional de la República y demás disposiciones vigentes, a propuesta del Secretario de Agricultura, resuelvo:

Se deroga y declara sin efecto ni valor alguno, el decreto número 1380, de 15 de Mayo de 1936.

Este decreto comenzará a regir desde su publicación en la Gaceta Oficial de la República.

Dado en el Palacio de la Presidencia, en la Habana, a los días de mes de.. del año 1936.—Miguel Mariano Gómez, Presidente; José Gómez Mena, Secretario de Agricultura».

Momento en que se disponían a partir de la Habana, en el tren central, anoche, diversas personas que han de reunirse en Trinidad al Coronel Fulgencio Batista, Jefe del Ejército Constitucional. Aparecen en la presente foto el R. P. M. Gutiérrez Lanza, S. J.; el Dr. José Lucia no García Bayllerés, el comandante Despaigne y otros, hasta el número de doce, que también van hacia la cita de ciudad.

Han sido absueltos libremente dos altos funcionarios de una entidad bancaria establecida en la Habana

Se pagará a los jubilados y pensionados del Poder Judicial el 80 por 100. Hoy seguirá en Urgencia el caso del plagio del Sr. Gorostiza, Jr. Juicios y sentencias dictadas ayer

Ha dictado sentencia la Primera de lo Criminal de la Audiencia absolviendo libremente de los delitos de estafa y falsedad que les imputara la acusación privada, los señores William Thomas Alexander y James Taylor, Administrador y Subadministrador Contador, respectivamente, de la entidad bancaria de Toronto, Canadá, y de la Habana, Canadien Bank of Commerce, con oficinas en Aguiar y Obrapía, en esta capital, habiéndoles defendido el Dr. Pedro J. Entenza, del bufete Núñez Mesa y Machado.

La acusación particular ostentada por la Sra. Margarita Capote Sardiñas, propietaria de esta ciudad, interesó que se impusiera a los señores Alexander y Taylor la pena de dos años de reclusión, y fijó la indemnización a pagar a su favor por los acusados la suma de $17.000.00, delatando que la letra de cambio de $42.000.00 oro, librada por el señor Raúl Fernández Zanetti, su esposo, a nombre de ella, había quedado pagada por un contrato de 7 de Noviembre de 1931 y que el Banco indebidamente ejecutó la letra para su cobro, obteniendo en una transacción judicial y en otra notarial bienes en pago de la misma, contribuyendo al pago la Sra. Capote con bienes de su propiedad hasta el montante de $17.000.00, por cuyo montante se consideraba perjudicada la dicha señora Capote Sardiñas de Fernández Zanetti; pero la Audiencia declara que se comprobó que la letra de cambio nunca fué pagada con anterioridad a su ejecución y que el contrato de 7 de Noviembre fué un refuerzo de garantía pignorativa del propio montante adeudado mediante la letra, y agrega la Sala, que la letra no fué alterado criminalmente, sino con el consentimiento expreso de su librador Sr. Fernández Zanetti, esposo y apoderado de la Sra. Capote Sardiñas, por lo que los Sres. Alexander y Taylor no incidieron en ninguno de dichos delitos.

La Sra. Capote Sardiñas, dirigida por el Dr. Jorge D. Perera, su letrado director en la acusación, se propone recurrir para ante la Sala de lo Criminal del Tribunal Supremo, inconforme con la absolución dictada, e interesando sean condenados los señores Alexander y Taylor, por estimar que los mismos Resultandos Probados del Tribunal aceptan la comisión de los citados delitos. Para terminar diremos que la Sala declaró las costas de oficio.

PAGARAN A LOS JUBILADOS DEL PODER JUDICIAL EL 80%.—Nos informó ayer, el Sr. Juan Gilbert, Secretario de la Comisión de Jubilaciones y Pensiones del Poder Judicial, por conducto del Secretario Auxiliar Sr. Luis Mestre, que la citada Comisión acordó pagar a los jubilados y pensionados el ochenta por ciento de sus haberes correspondientes al pasado mes de Mayo, lo que significa el máximum de tanto por ciento abonado hasta ahora a los jubilados y pensionados del Poder Judicial, que habla muy elocuentemente de la labor de la repetida Comisión que preside el Dr. Carlos M. Piedra. El pago comenzará el próximo lunes, a la una de la tarde, debiendo los interesados concurrir, a partir de esa hora, a las oficinas de la Secretaría de Gobierno de la Audiencia y de la repetida Comisión, como es costumbre.

LAS ULTIMAS SENTENCIAS DICTADAS Y JUICIOS CELEBRADOS. Vicente Borrego, es condenado, por rapto, a un año, ocho meses y veintiún días de prisión, igual que Armando Mesa por el mismo delito; Reinerio Pérez Curbelo y Jesús Losada Ferro, son condenados, por falsedad, a un año de reclusión. Son absueltos: Enrique Gómez Marín, conocido por «Quijada», de robo, defendiendo el Dr. José Garcilaso de la Vega; y José Cheng, Andrés Wong, Alfonso Suárez y Pompilio Fabra, de drogas, defendiendo los Dres. Arístides Dacosta y Carlos R. Menció.

Juan Véliz Mesa fué juzgado por robo, habiendo pedido el Fiscal la pena de cuatro años y dos meses de presidio correccional y retirado la acusación, acordando la Sala Tercera de lo Criminal sentencia absolutoria y defendiendo el Dr. Fabián García de la Vega.

José León García, fué juzgado por robo, manteniendo el Fiscal; así como contra Rolando Quesada Hernández, por drogas; Luis Shadeura Kimura, por atentado a agente de la autoridad y Gilberto Quintana Moré, por rapto.

LOS CASOS DE URGENCIA DE AYER. — LOS SEÑALAMIENTOS PARA HOY.

Ayer el Tribunal de Urgencia absolvió a Marcelina Sosa y a José Romero, de publicación clandestina y asociación ilícita, habiéndolos defendido los doctores Armando Rabell y Genaro G. Brito, respectivamente.

Y condenó a seis meses de prisión, a Claudio Sabajanes, por tenencia de pertrechos de guerra.

Para hoy tiene señalados: la continuación del juicio contra César, Ramón y Reinaldo Aramburu; Roberto García Serra y otros muchos más, por el secuestro del Sr. Paulino Gorostiza, hijo, y no pudiendo concurrir el secuestrado ni su padre, citados como testigos, posiblemente se tenga en cuenta su declaración prestada en las actuaciones.

También, el caso de José Alfredo Domingo Coto Leiseca, por el secuestro del joven Alfredo García, y el seguido a Carlos Palmero, Salvador Escardó, Isidoro Coto y Manuel Castaño, por exigencia de dinero al Dr Tomás Felipe Camacho, que también aparece acusado por la Policía de infracción del decreto-ley 51 de 1934.

RECURSO DE INCONSTITUCIONALIDAD CONTRA EL DECRETO-LEY CREADOR DEL REGISTRO DE COMPAÑIAS. — Ha establecido recurso de inconstitucionalidad ante el Tribunal Supremo el Dr. Arturo González Alfonso, letrado de esta capital, contra el decreto-ley 842 de 20 de Abril de año en curso, por el que se crea el Registro de Compañías y por el que se obliga a las empresas mercantiles a practicar las anotaciones del caso, aun las que vienen funcionando desde hace tiempo en la República. Alega el recurrente que la citada disposición infringe la Constitución de la República en sus Artículos 58, 60, inciso primero, 62 y 63 de la Carta Fundamental, por cuanto es privativo del Congreso, que ya estaba constituído en dicha fecha la citada legislación.

CONFIRMA EL TRIBUNAL SUPREMO VARIAS SENTENCIAS POR IMPRUDENCIA. — La Sala de lo Criminal del Tribunal Supremo ha confirmado, recientemente, los siguientes fallos sobre materia de imprudencia que ocasionaron lesiones en la forma que se dice a continuación.

Contra Manuel Fabián Gómez, que fuera condenado por la Audiencia de la Habana, a un mes y un día de arresto mayor debiendo pagar las indemnizaciones en favor de los heridos en el accidente la Cuban Telephono Co., tercero civilmente responsable; contra Arsenio Herrera Romay, al que se impuso tres meses de arresto mayor, por lesiones graves a Francisco Veiga; y en el caso de Pedro Velázquez Valdivieso, que fuera absuelto libremente de lesiones graves, por la Audiencia de la Habana, y en la que fué acusadora particular la Sra. María Grana.

EL CASO DE LA MULTA DE LA LACHA «LA MAÑANA». — Ha declarado sin lugar la Sala Segunda de lo Civil de a Audiencia de la Habana, el recurso contencioso administrativo interpuesto por Raulín Cabrera y Bilbao Marcaida, contra resolución del Presidente de la República de fecha 15 de Mayo del pasado año. El Tribunal, con la ponencia del Presidente de dicha Sala, Dr. Miguel A. Zaldívar y Sánchez, aplicando de oficio la incompetencia de jurisdicción, sin entrar a examinar la de acción opuesta por el Ministerio Fiscal. Dicho recurso se refiere a la resolución primitiva del Jefe de Estado Mayor de la Marina de Guerra Constitucional, que desestimó la solicitud de que se dejara sin efecto la multa de dos mil pesos impuesta al Capitán de la lancha «La Mañana», que fué confirmada por el Presidente de la República, en la resolución antes indicada.

Según los antecedentes del caso, el 14 de Marzo de 1934 le fué impuesta dicha multa al Capitán de la citada embarcación por haber tocado antes de arribo a la Habana, sin causa al Según el torrero, obedeció la legada guna justificada, en Cayo Piedras, —le informaron— a dejar en la costa sesenta sacos de medias botellas de cerveza, vacías, que traía como lastre. Contra dicha resolución del Jefe de la Marina, se recurrió por el señor Joaquín Rivera, dando excusa de mal tiempo y necesidad de proveerse de agua, siendo desestimado, como se ha dicho, el citado recurso. En 26 de Octubre del expresado año el doctor Raulín Cabrera presentó un escrito acompañando escritura sobre la compra del yate en cuestión pretendiendo que se le condonara dicha multa por considerar que en este caso había sido mal aplicada la muta.

CONFIRMADA UNA SENTENCIA DEL MUNICIPAL DEL SUR.— En la apelación establecida contra la sentencia dictada por el Juez Municipal del Sur, en el juicio verbal seguido por José Balcells Bosch contra Manuel Alonso y López, el señor Juez de Primera Instancia del Oeste ante el Secretario Gerardo Castelló y García, dictó sentencia por la que confirma en todas sus partes la del tribunal inferior que declaró con lugar la demanda.

TITULOS DE MARCAS DE GANADO APROBADAS POR LA SEC. DE AGRICULTURA

Relación de los títulos expedidos a favor de los señores siguientes: En la provincia de Matanzas, a José Antonio Sánchez, Ramón de la Fé y Cristóbal Torres Troya. En Santa Clara: a Secundino Louis Rodríguez, Luisa Izquierdo viuda de Izquierdo y Francisco Acosta. En Camagüey: a Gonzalo Pérez Cruz, Pedro Aquino Castañeda, Porfirio Nápoles Rodríguez, Francisco Paula Hernández y Jesús Morales Delgado y en la provincia de Oriente: a Eloy Formigo Vázquez, Juan Gómez Pérez y Silvio Rodríguez Mondeja.

—Han solicitado marca como ganadero mayor el señor Cecilio Marrero y Tueco, de Victoria de las Tunas y como ganados menores los señores: Juan Félix Díaz de Cienfuegos, Ramiro Cuesta Carbó de Santa Cruz del Sur, Cecilio Marrero Tuevo, de Victoria de las Tunas, Aguedita Pérez, de los Palacios, Ventura Gil y Marrero de los Palacios, Antonio Rodríguez García, de Sancti Spíritus.

—Guías forestales concedidas a favor de los señores siguientes por el señor Secretario de Agricultura

Pascual Rodríguez Rolaños, de Rodas, Santa Clara. Sucesión de Ramón Rodríguez, de Santa Cruz del Sur, Camagüey, Antonio Hernández Cruz, de San Luis, Pinar del Río. Por liquidación de Cartas de Pago números, 10, 904, y 10 y 901, de Cienfuegos, Por liquidación de Cartas de Pago números 15 y 610 y número 15 y 611 de Camagüey. Aurora V. Fuentes Valdés de Candelaria Pinar del Río. Co. Agrícola de Caracas de Los Arabos, Matanzas. Antonio Calatayud del Cobre Oriente. Luisa M. Elvira de Devesa de Aguada de Pasajeros, Santa Clara. Fernando Márcenas, de Batabanó. Habana. Francisco Clemente y Lorenzo, de Trinidad y Sancti Spíritus, Santa Clara. Antonio Labatier, de Guane, Pinar del Río. Alfredo Vizcaíno, de Martí, Matanzas. Demetrio Moreno de Fomento, Santa Clara. Luis CVarreño, S en C Bayamo Oriente. Antonio Ferinández, del Cobre, Oriente. Manatí Sugar Co, de Victoria de las Tunas, Oriente y Manuel Fernández, de Alacranes, Matanzas.

PALACIO

EL PRESIDENTE:—A las diez de la mañana el Presidente bajó a su despacho de la segunda planta.

El sábado y el domingo los pasó de excursión con el Secretario de la Presidencia doctor Macías y el de Agricultura señor Gómez Mena y un pequeño grupo de amigos, dedicándose a la pesca.

EL SECRETARIO DE DEFENSA.—La primera visita de Palacio, ayer, fué la del Secretario de Defensa, general Montalvo.

Largamente conferenció con el Secretario de la Presidencia, primero y más tarde con el Presidente.

El general Montalvo dijo a los repórters que se había comunicado telefónicamente con el Jefe del Ejército coronel Batista que se encuentra con algunas divisiones del Ejército, haciendo marchas por la Provincia de Santa Clara.

El Secretario manifestó que el coronel Batista le hizo elogios del acto militar que se está llevando a cabo y que en muchos pueblos de la provincia villareña llueve mucho.

Todas las anteriores noticias las dió el general Montalvo al Presidente en el curso de la conversación.

Agregó que el orden en la República es completo y que las relaciones entre el Ejército y el Gobierno son extraordinariamente cordiales.

LOS GANADEROS.— Presidida por el doctor Félix Granados estuvo departiendo ayer con el Presidente una comisión de la Federación Nacional de Ganaderos.

Los comisionados, luego de ofrecerles sus respetos al Jefe del Estado le impusieron de la necesidad de que el Gobierno haga cumplir la ley que prohibe la matanza del toro. También trataron los ganaderos sobre los impuestos intermunicipales a la carne lo que evita la alteración del precio de la carne.

El doctor Granados dijo que a los efectos del cumplimiento de la ley por lo que a la carne respecta como para todo lo demás la Constitución no reconoce fueros ni privilegios.

—En este plano—dijo—se encuentra la Federación.

Declaró finalmente que estaban muy bien impresionados de su entrevista con el Presidente de la República.

AUDIENCIAS:—El Presidente de la República recibió en audiencia, ayer a las siguientes personas.

Senador Manuel Capestany, representantes: Zervigón, Beltrán, Ramos, Abril, Yebra, Consuelo Vázquez Bello, Quintana Díaz, Fernández Mederos, Fernández de la Cruz Radio Cremata, Varona Domínguez, Broderman, Varela, Romero, y el Presidente de la Cámara Márquez Sterling.

LOS AYUDANTES:—Estuvieron de guardia ayer el comandante Franco Granero y el teniente Alvarez Blanco.

INFRACCIONES POR ACCIDENTES. — Inspectores del Departamento de Accidentes del Trabajo, en una visita de inspección hecha en Güines, procedieron a notificar las siguientes multas, por infracción de la Ley de Accidentes del Trabajo: José Pérez García, café y fonda, de Máximo Gómez 144; tienda de ropa de la propiedad de Eva Servan, de Valdés y Almohalla; bodega de Narciso de Sernas; tienda y zapatería de Manuel José Méndez; zapatería de Marlesce Giuseppe; bodega de Kan Yong y Co.; bodega de Justo Collado; fábrica de mosaicos de González y González; F. Alvarez y Co., constructor de obras, y Juan Aguiar, descascaradora de maíz.

Todas estas infracciones serán remitidas al Juzgado Correccional de Güines, de acuerdo con la Ley.

Baracoa solicita la construcción de un camino de enlace

A causa de las lluvias se han intensificado las obras de la red del alcantarillano

DE LA S. DE OBRAS PUBLICAS

Ha solicitado el Sr. Alcalde de Baracoa, la concesión de un camino que enlace dicha ciudad, con el barrio de Junco, próximo a la misma. El señor Simeón ha dispuesto la instrucción del expediente respectivo.

CAMION ANUNCIADOR. — Un industrial ha solicitado autorización para mantener a lo largo de la carretera central, un camión anunciador de sus productos. Se estudia dicha petición para resolver lo que proceda en su oportunidad.

CONFECCION DE UN NUEVO PROYECTO. — Se ha ordenado al Jefe del Distrito de Matanzas, la confección de un nuevo proyecto, para reparar los desperfectos en el tramo construído de la carretera de Perico a Agramonte, del kilómetro 0 al 16. Se ha resuelto que al presupuesto total de la obra se agreguen $5.954.76, para construir la parte no ejecutada, a fin de terminar esta ruta de suma importancia para ambos términos.

TRAMITE DE UNA DENUNCIA.—Las diligencias pertinentes a una denuncia del Administrador de la Ruta de Omnibus núm. 38, sobre la acumulación de materiales para la reparación de la carretera de la Habana a Batabanó, en forma que obstruye el tránsito, entre los kilómetros 48 y 50. Se hará la investigación correspondiente.

RECEPCION DE OBRAS. — El Jefe del Distrito de Pinar del Río, ha pedido la recepción de las obras de reparación del puente «Marcos Vázquez», emplazado sobre el río «Ajiconal». Con la recepción se dispondrá la inmediata liquidación del presupuesto de las obras.

DEL ALCANTARILLADO. — Se ha informado de los trabajos ejecutados por el Negociado de Alcantarillado, cuyas labores se han intensificado en estos días de lluvia, para mantener el buen funcionamiento de la red de drenaje de la ciudad.

SE CREE QUE CON $200.000 PODRIA CONJURAR EL PROBLE DEL AGUA CON LAS DEL HUSIL

Han reclamado al Municipio más de $30,000 por débitos de enterramiento de pobres. Los concejales gestionan necesarios para que se les aumenten sus sueldos a

INFORMACION GENERAL DEL MUNICIPIO DE LA HABA

El Alcalde Municipal Dr. Beruff Mendieta concurrió ayer al Ayuntamiento instalándose en el Departamento de Gobernación, donde celebró larga y reservada entrevista con el señor Esteban Etchegoyen, Jefe de esas Oficinas, y miembro destacado del Partido Acción Republicana.

EL ALCALDE CON EL ARZOBISPO DE LA HABANA.—También el Alcalde Municipal celebró una entrevista con el Arzobispo de la Habana, que concurrió con esa finalidad ayer al Ayuntamiento, quien le expuso a la Primera Autoridad Municipal que la administración municipal venía adeudando al Obispado la cantidad de 29.553 pesos, correspondiente a los ejercicios de 1933 a 1934 por enterramiento de cadáveres en el Cementerio de Colón, esperando le sea liquidada esa deuda en la primera oportunidad.

TOMO POSESION EL NUEVO TESORERO MUNICIPAL.—Ante el Secretariode la Administración doctor Orosman Viamontes y Contador Municipal señor Armando Paz, fué dada posesión ayer del cargo de Tesorero del Municipio al doctor Sebastián Repilado, quien fué acompañado por una manifestación de más de quinientas personas hasta el Departamento de Tesorería Municipal. de elementos pertenecientes a distintos barrios de esta capital, que hicieron política cerca del excandidato a Rpresentante, todos los cuales aspiran a que el doctor Repilado triunfe en su nuevo cargo.

REHUSA EL CARGO EL DR. ARTURO PEÑARANDA DE INSPECTOR-MEDICO.—El doctor Arturo Peñaranda, viejo político liberal deeste Municipio, y que venía ocupando el cargo de Tesorero Municipal ,el cual renunció después de una entrevista con el Secretario de la Administración recientemente, no ha aceptadoel cargo de Inspector-Médico del Municipio, para el cual fué designado últimamente, rehusa

FACILIDADES PARA T LOS CONTRIBUYENTES.—E pósito del Alcalde Municipal Beruff Mendieta—según decla reporters ayer—ofrecer a los contribuyentes cuantas fa se consideren para liquidar su dos con el municipio, celebra ese motivo una ntrevista con fe de los Impuestos Municipa ñor Manuel de Cárdenas, que tantemente recibe en su des todos los contribuyentes de cipio que traten de exponer u quja y reclamación a la adm ción municipal.

El Alcalde Municipal consid los contribuyentes honrados verdaderos sostenedores de la nistración, y a ello se debe el plimiento del programa ofre pueblo de la Habana por lo mo siempre concurrirá todos a su despacho de la Alcaldía a cuantos traten de comunica protestas y demás consideraci relación a la administración cipal.

LOS CONCEJALES SUSP LA SESION DE AYER EN DE APOYO EN EL AUMENTO SUELDO.—Es bien doloroso viene sucediendo entre los jales del municipio de la H Ayer estaban previamente para la sesión ordinaria que de celebrar en horas de la reuniéndose 19 concejales pre por el señor Francisco Rive Román, comenzando la sesión aprobada el acta de la sesión rior, e inmediatamente le di sesión a los miembros de las siones permanentes de adjud Impuesto Territorial, Cultura, cienda y Presupuesto.

Acto seguido fué propuesto pender la sesión para cont hoy, martes, ya que tienen m asuntos en la orden del día, tan solamente tres sesiones p minar el período deliberativo, do aprobada la suspensión d sión todos identificados se tr ron a la Cámara de Represen a gestionar el aumento de los dos que esperan cobrar desde ximo ms de Julio, ascendente cientos pesos más como gas representación, además de los cientos que devengan ahora plazas de cincuenta pesos que buyen entre sus afines y pa

PRETENDEN UTILIZAR AGUAS DEL RIO UTILLO.— ñor Eneas Castellanos, ingenie nico del acueducto de Albe currió aye rtarde al Ayunta entrevistándose con los repr exponiéndoles que la falta de de estos días en toda la capi dece principalmente a la gra tidad de lino que existe en l de Vento, y por ello suplican nomía del agua por todos los tantes de este Municipio durar días venideros, hasta la term de esas obras.

Asimismo fué expuesto por geniero Castellanos, que le gerido al Alcalde Municipal Beruff Mendieta, que la única ma de terminar con la escas agua para el consumo diario capital y sus barrios, es uti las del río Husillo, tal como mente se hacía, y que es co por el Acueducto de Fernand realizando obras d eadaptac construyendo una planta de ci cación en el mismo, ya que no procedimiento podrían captar ta 16 millones de galones de purificada, lo cual sería suf paraabastecer el consumo p Esas obras—dice el ingeniero Castellanos—resolverían el pro constante de la falta de agua, doscientos mil pesos se podrían cer, evitándose que en los fu como para el gasto diario falta preciado líquido.

JOSE PENNINO PIDE LE GUEN ADEUDOS ATRASADOS Entre los escritos que se encuen por tratar en la Cámara Mu figura uno del señor José Pe que incluye copia del Tribun premo, ordenando el pago de tas cantidades que le adeuda obras realizadas en épocas res. También una comunicación diendo la creación de una co socorro en el Reparto Lawton pidiendo inclusión en el nuevo supuesto para la protección infancia, otra del alcalde pid autorización para establecer ju dicto contra el Estad sobre los rrenos de la antigua cárcel creando cincuenta plazas de co ras para los barrios, otra asig sueldo de sesenta pesos mensu las enfermeras de Sanidad Mu pal, y otra de Serafín Hern ñez desvalida.

Se ha pedido a Comercio que ordene una investigación en los libros de la Cooperativa de Omnibus Aliados

Parece que se han violado los estatutos al extender acciones a personas que no son propietarios de guaguas. Los expendedores de carnes solicitan una entrevista

NOTICIAS DE LA SECRETARIA DE COMERCIO

El señor Angel Artola Valdés, rocuradPor de esta Capital, ha dirigido un escrito al Secretario de Comercio, señor Eudaldo Bonet, a nombre de los señores Tomás Manuel Moral Echeverría y José Sánchez Herrero, accionistas de la «Cooperativa de Omnibus Aliados, solicitando de esta dependencia realice una amplia investigación en los libros y talonarios de acciones de esa entidad, pues, según afirma, la Directiva de esa Cooperativa ha incurrido en algunas irregularidades, extendiendo acciones a personas que no son propietarios de Omnibus, infringiendo, consecuentemente, los Estatutos de esa institución en el Artículo Séptimodel Capítulo Tercero.

Agrega el señor Artola Valdés, que todo esto lo ha hecho la Directiva de los Omnibus Aliados con el f

LA COMISION DE HACIENDA DEL SENADO AMERICANO INFORMO FAVORABLEMENTE LA NUEVA LEY AZUCARERA

BOLSA DE NUEVA YORK

(Cierre de ayer por el hilo directo de Luis Mendoza y Compañía)

Am Radiator	21
Adams Expr	10¾
Air Reduc	66¼
Alaska Jun	14
Alleghany	2⅞
Allied Chem	198½
Allis Chal	45¼
Amer Can	128¼
Am Car Fou	35¾
Am F Pow	7⅛
Am Tel	3
Amer Inter	10
Amer Loco	27¼
Am Light	11½
Amer Smel	77¼
Amer Sugar	—
C Alcohol	53½
Amer T and T	166⅝
Am Tobac A	92¼
Am Tobac B	93½
Am W Works	22¼
Am Woolen	8¾
Anaconda C	33⅝
Atchison	70½
Atlan Coast	24⅛
Atlan Ref	27⅜
Aus D Goods	17⅛
Auburn Auto	28⅜
Avia Cor	5⅜
Amer Bank	43¼
Amer Metal	29¼
B	
Baldwin Lo	3¼
Balt and Ohio	18
Bendix Avi	27¼
Best and Co	54¼
Beth Steel	52
Borden Co	28⅜
Borges	46½
Brook Man	46¾
Byers A M	17⅛
C	
Can Pacif	12¾
Cann Mills	39
Case T Mach	161¼
Case de Pasco	56⅞
Ches and Ohio	58
Chi R Islan	1¾
Chrysler	93¾
Coca Cola	100¼
Col Carbon	112¾
Comm and Sout	3
Congoleum	33¾
Cons Cigar	8⅜
Cons Gas	33⅝
Cons Oil	11⅝
Cont Can	77⅛
Cont Oil	28⅞
Corn Prod	78⅜
Cory Inc	5
Cuba Co	1½
Cub Amer S	10
C Am Sug, p	95
Cum-l Solv	16⅜
Chesapeake	68⅛
Col Fuel	5¼
Cruc Steel	—
Cons R Cuba	—
D	
Del Hudson	39¾
Del and Lack	16
Drug Inc	12⅛
Dupont	143½
E	
East Kodak	162
El Auto Lit	35¼
El Pow Lig	15½
Elec Bond	19½
Erie (R R)	12
F	
Fox Film C	27⅜
Frep Texas	30
G	
Gen A Tank	49
Gen Asphalt	—
Gen Elec	38⅛
Gen Foods	40⅛
Gen Motors	61⅞
Guantánamo S	2⅞
Gillet Saf	15¼
Gimbel Bros	11¼
Gold Dust	16¼
Goodrich R	19⅝
Goodyear	24⅛
Gen Bronze	7¾
Great North	39⅝
H	
Hershey, com	72
Homestake	—
Houston Oil	8
Hudson Mot	15
I	
Ill Cent	20⅞
Interb R T	—
I B Machine	—
Int Cement	47⅞
Int Nickel	46⅞
Inter Tel	13½
Illin Glas	142½
J	
Johns Mansv	94
K	
Kroger Groc	22¾
Kresge S S	22⅜
Kelvinator	19
Kennecot	38¼
L	
Lambert C o	20½
Ligg Myers B	107¾
Loew-s Inc	44½
Loose Wiles	41⅝
Lorillard	22¾
Louisv Nas	69
Ludlum Stl	24½
Lehman Cor	—
Liquid Carb	33⅝
M	
Macy (H R)	43
Montgomery	43½
Miss Pac, c	2⅝
Miss Pac, p	—
Min Honeyw	67
Murray Corp	15½
N	
Nash	16½
Nat-l Dist	27⅞
Nat-l Bisc	35
Nat-l Cash	24
Nat-l Dairy	24¼
Nat-l P Li	10⅜
North Amer	26⅜
N A Aviat-n	7⅞
Norfolk and W	—
Nort Pacif	29
O	
Ohio Oil	13
Otis Elev	26
Otis Steel	15
P	
Packard Mot	10⅛
Paramount	8
Pennsylvann	03½
J C Penney	80
Pullman Co	46¾
Proc Gamble	41¼
Pur Oil	16¾
R	
Radio Corp	11¾
Rep I Steel	19¾
Reynolds	54
S	
Safeway Sts	32⅛
Sears Roeb	73⅛
Simmons Co	28¾
Soc Vacuun	13
St Paul, p	—
So Pacific	32⅝
South Ry	15⅞
Stan Brands	15½
Stand Gas	6¼
Stan N J	58⅛
Stan Oil C	36
Stewart War	18
Studebaker	11¼
Sun Oil	77
T	
Texas Co	31½
Texas Gulf	36⅛
Timken Roll	61¼
U	
Union Carb	78⅜
U Pacific	125½
Union Oil	—
United Cor	6¼
Uni Cor, pfd	43
Unit Fruit	78
U S Rubber	27¾
U S Steel	61⅜
U Aircraft	23⅜
U S Ind Alc	37½
V	
Vanadium	19
W	
Warner Bros	9⅞
West Union	79¾
West Elec	112
Woolworth	49⅝
W Wrigley	67
Col Fuel	5¼

OFICIAL

REPUBLICA DE CUBA

SECRETARIA DE DEFENSA NACIONAL

MARINA DE GUERRA CONSTITUCIONAL

Sección de la Marina Mercante, Pesca y Alumbrado de Costas

ANUNCIO

Habana, 9 de junio de 1936.

Hasta la hora y fecha que a continuación se expresan, se recibirán en el local de la Sección de la Marina Mercante, Pesca y Alumbrado de Costas, situado en Lamparilla esquina a Cuba, proposiciones en pliegos cerrados, para las Subastas Generales, de los suministros de efectos y materiales a esta Sección, durante el año fiscal de 1936 a 1937.

Día 19 de Junio de 1936 a las 10 a. m.: Efectos de Escritorio, de Dibujo e Impresos.

Día 20 de Juno de 1936, a las 10 a. m.: Aceites y grasas. Iluminantes. Petróleo para combustible y Carbón mineral.

Día 22 de Junio de 1936, a las 10 a. m.: Efectos sanitarios, de Ferretería, Eléctricos y Escobas.

Y entonces las proposiciones se abrirán y leerán públicamente.

El Encargado de materiales de la Sección, facilitará los pliegos de Condiciones Generales y Particulares, Especificaciones, Modelos de Proposiciones y demás detalles a los que deseen concurrir a la subasta.

Jesús Gómez Casas, M.N.
Tte. Coronel de Infantería de Marina, Jefe de la Sección de la Marina Mercante, Pesca y Alumbrado de Costas.

4 d 9-10-11-12-17-18.

BUFETE DE JOSE I. RIVERO
Notario: FELIPE RIVERO
Chacón No. 52. A-8143 HABANA Teléfonos: M-1472

THE BOSTON SURETY Co. S. A.
FIANZAS INTACHABLES
Administrador General: MOISES MAESTRI
Manzana de Gómez 364-366 — Teléfono M-2517.
Garantizadas sus operaciones con Bonos de la República.

El prestigio de su negocio o profesión, exige un domicilio adecuado

Nosotros se lo ofrecemos:
Inmejorable situación comercial, cerca de la lonja, aduana, correos, muelles, ayuntamiento, secretaría de agricultura, bancos etc.
Todos los requisitos modernos.
VISITENOS Y SE CONVENCERA

EDIFICIO CASTELEIRO--VIZOSO - Oficios 18

GODOY-SAYÁN
SEGUROS Y FIANZAS
(INSURANCE AND BONDING)
TELÉFONOS M-9866. M-9867
AGUIAR 77. HABANA. CUBA

El ORO y la PLATA

Cotizaciones efectuadas ayer, al cierre de la Bolsa de la Habana:

Plata contra billete americano	99	99⅛
Oro acuñado contra billete americano	158	—

COTIZACIONES

NUEVA YORK, junio 8. (AP.) Cotizaciones al cierre de la Bolsa de Nueva York:

Acciones: 694,050.
Bonos: $7,374,300.

COTIZACION DE LA PESETA

La peseta española se cotizó al cierre del mercado ayer, a razón de 7.33.13 por dólar.

COTIZACION DEL FRANCO

El franco francés se cotizó ayer, al cierre del mercado, a razón de 15.17 por dólar.

COTIZACION DE LA LIBRA

La libra esterlina se cotizó ayer en el mercado local a $5.01.

TABACO

Según la recopilación hecha por nuestro reportero, durante la semana pasada se vendieron y entregaron en el mercado local 2,039 tercios y pacas, los que eran:

De Vuelta Abajo	948
De Partido	567
De Remedios	524
Total	2.039

Los de Vuelta Abajo eran de broncos, colas, puntillas, tripas limpias y rezagos y bancos. Estos, los rezagos y bancos, de la nueva cosecha, y las otras clases de la cosecha anterior.

Eran de rezagos y bancos nuevos; de hoja seca del mismo tiempo, y de capas finas y maduras viejas, los 567 tercios de Partido.

Y los de Remedios eran de segundas capaduras (486) y de varias clases (32) con destino al consumo interno. Las segundas eran de la cosecha del año treinta y dos, de la que aún hay disponibles algunos lotes en dos almacenes. Lotes de segundas y de quintas del mismo tiempo.

LOS TOTALES ENTRADOS

Durante la misma semana pasada y de acuerdo también con la recopilación hecha por nuestro reportero, entraron en la plaza 1.048 tercios y pacas, que procedían de:

Partido	484
Vuelta Abajo	331
Remedios	233
Total	1.048

Fueron las entradas que, sumadas, dieron ese total, por ferrocarriles, camiones y vapores.

LAS ENTRADAS DE AYER

Entraron en la plaza por los ferrocarriles y en camiones, hasta las cinco y media de la tarde de ayer, las partidas de tercios y pacas siguientes:

De San Luis de Pinar del Río, para H. Duys y Compañía, 100.

De Mendoza, para Toraño y Compañía, 18.

De San Juan y Martínez, para la Cuban Land, 201.

De Camajuaní, para la General Cigar Company of Cuba, 37.

De Ovas(para Godínez y Hermano, 144.

De Santa Clara, para Menéndez y Compañía, 37.

De Mendoza, para Miguel Saludes cuarenta.

De San Juan y Martínez, para Ramón Rodríguez, 108.

CONSUMO EN EL NORTE

Durante el mes de abril del presente año se consumieron en los Estados Unidos de Norte América las siguientes cantidades de tabacos:

	Tabacos
De la clase A	362.326.885
De la clase B	4.667.593
De la clase C	41.371.680
De la clase D	3.001.048
De la clase E	238.376

En abril del año pasado el consumo en el mismo territorio fué como sigue:

	Tabacos
De la clase A	333.207.040
De la clase B	6.223.010
De la clase C	31.625.402
De la clase D	2.415.056
De la clase E	202.226

Como advertirá el lector han mejorado las clases C, D y E, que son las de vitolas de mayor precio. También acusa aumenta la clase A, pero ésta no nos interesa. Nos convendría que mermase el consumo de las vitolas incluídas en esta clase y aumentasen las de las otras clases.

CAMBIOS

Tipos de venta al cierre ayer en Bancos de esta capital:

New York, cable	1/10P.
New York, vista	1/10P.
Londres, cable	5.01
Londres, vista	5.00¾
Madrid, cable	13.64
Madrid, vista	13.60
París, cable	6.60
París, vista	6.59½
Italia, cable	7.88
Italia, vista	7.87
Bélgica, cable	16.95
Bélgica, vista	16.93
Alemania, cable	40.27
Alemania, vista	40.27
Toronto, cable	Par.
Toronto, vista	1/16%D.
Hong Kong, cable	32.25
Hong Kong, vista	32.20
Amsterdam, cable	67.58
Amsterdam, vista	67.58
Buenos Aires, cable	28.00
Buenos Aires, vista	27.05
Buenos Aires, cable	28.00
Buenos Aires, vista	27.05
Suiza, cable	32.35

MERCADO DE GRANOS

El mercado de granos de Chicago cerró ayer a los siguientes tipos:

Avena:	
Junio	24⅝
Septiembre	25¼
Diciembre	26¾
Centeno:	
Julio	53⅝
Septiembre	54
Diciembre	55¼
Maíz:	
Julio	60⅝
Septiembre	57½
Diciembre	52¾
Trigo:	
Julio	84
Septiembre	84¾
Diciembre	86¾
Trigo de Winnipeg:	
Julio	76½
Septiembre	77⅛
Diciembre	77⅝
Trigo de Mineapolis:	
Julio	92¼
Septiembre	89
Diciembre	88⅛

ACCIONES DE LOS BANCOS

Cierre de ayer en New York, recibido por el hilo directo de Lamborn, Hutching & Company:

Guaranty Trust	285
New York, Trust	122
Chase National Bank	39½
National City Bank	33⅞
Public	40¼
Irving Trust	15
Manufacturers Trust	48
Corn Exchange	59½
Chemical	54
Bankers Trust	57¾
First National of N. Y.	1.890
Manhattan	113¾
Royal B. of Canada	168

Las fuerzas vivas estudian un nuevo plan económico

Lo someterán al Secretario de Hacienda para su estudio. Será documento importante

El próximo jueves se reunirán los miembros que integran el Comité Conjunto de Corporaciones Económicas, con el objeto de ultimar y aprobar el estudio del programa que ha de presentar dicho organismo al Secretario de Hacienda.

El escrito que ha de someter a la consideración del doctor Wolter del Río, el Comité Conjunto, contendrá el criterio de las corporaciones económicas en lo referente a la política fiscal y a otros puntos expuestos durante la sesión-almuerzo celebrada hace pocos días en los comedores del Hotel Sevilla.

El nuevo Secretario de Hacienda tiene verdadero interés en recoger las opiniones de las fuerzas vivas, respecto a todo lo que atañe a los impuestos y a la forma de ejecutarlos.

Será aporte que merecerá toda la atención del doctor Wolter del Río las sugestiones que le ofrezcan las corporaciones de toda la República.

PRECIOS DE MIEL Y CERA

Los precios que pagan los almacenistas de la Habana, por la miel y la cera, son los siguientes:

Miel: en barriles viejos, 48 centavos el galón; en barriles nuevos, 50 centavos el galón.

Cera: oscura, a 18 centavos la libra; amarilla, a 20 centavos la libra

LA PLATA EN TORONTO

Cierre ayer en Toronto, recibido por el hilo directo de Luis Mendoza y Compañía:

Diciembre	45.07	45.35
Julio	45.12	45.55
Septiembre	45.20	45.60

CAMBIOS EN NEW YORK

Cierre ayer en New York, recibido por el hilo directo de Luis Mendoza y Compañía:

Libras esterlinas	4.99⅝
Francos	6.59
Pesetas	13.64

MERCADO DE ALGODON

Cierre ayer en New York, recibido por el hilo directo de Luis Mendoza y Compañía:

Julio	11.63
Octubre	10.88
Diciembre	10.84
Enero	10.85
Marzo	10.84
Mayo	10.86

VALORES

Mejor impresionado que al cierre de la semana pasada actuó ayer el mercado local de valores. Los observadores atribuían esa realidad a la reacción favorable experimentada por el bono de Obras Públicas, que sigue determinando el tono del mercado en general.

La reacción del bono fué debida a órdenes de operadores profesionales y de arbitrajistas. Abrió el bono con tono sostenido, y según iba transcurriendo el día, las operaciones se ejecutaban en escala ascendente.

Los Recibos de Depósitos de las Obligaciones del Tesoro, también mejoraron algo su posición, a impulso de la mejoría del bono de O. Públicas.

Siguieron con tono firme los bonos de Speyer, Morgan, Deuda Interior, Estabilización del Azúcar, Nueva Fábrica de Hielo, Havana Electric Railway Light and Power, Cuban Telephone, Papelera y Gas y Electricidad, y las Obligaciones de la Primera y Segunda Hipotecas del Ayuntamiento de la Habana.

Entre las acciones estuvieron firmes y activas las preferidas y preferentes de la Havana Electric Utilities, preferidas de la Cuban Telephone, preferidas de la Jarcia de Matanzas y las fundadoras y beneficiarias de la Nueva Fábrica de Hielo. Mejor impresionadas mantuviéronse las preferidas de la Empresa Naviera, y quietas las otras emisiones.

Los bonos y acciones de la Cotización Libre actuaron con pocas variaciones.

Todas las operaciones en la Bolsa local se llevaron a cabo fuera de pizarra, siendo éstas en Bonos de Obras Públicas, Morgan del cinco y medio, Deuda Interior, Recibos de Obligaciones del Tesoro, y acciones de los Unidos, Navieras, Beneficiarias de la Nueva Fábrica de Hielo, Cuban Telephone y H. E. Utilities.

BONOS DE CUBA

Cierre ayer en New York, recibido por el hilo directo de Luis Mendoza y Compañía:

	Comp.	Vend
Speyer, 5%	99¾	100½
Speyer, 4½%	96½	99¾
Morgan, 5%	99⅝	—
Morgan, 5½%	100⅜	101
Obras Públicas	54⅜	55¼
Cuba Railroad, 7½%	64	65
Cuba Railroad, 5%	53¼	54¼
Cuba Northen, 5½%	40⅛	42½
Eastern Sugar, 7½%	18½	20
Int. Tel., and Tg.	91⅛	91½

MERCADO DE CAFE

Cierre ayer en New York, recibido por el hilo directo de Luis Mendoza y Compañía:

Julio	4.61
Septiembre	4.75
Diciembre	4.89
Marzo	4.95

COTIZACIONES DE LA BOLSA DEL AZUCAR DE NEW YORK

Habana, Junio 8 de 1936.—Por el hilo directo de Luis Mendoza y Cía.

Anterior.	Meses.	Abre.	Máx.	Mín.	Cierre
2.54	Mayo	2.54	2.54	2.54	2.54
2.82	Julio	2.84	2.84	2.84	2.84
2.79	Septiembre	2.80	2.82	2.80	2.81
2.74	Noviembre	2.75	2.78	2.78	2.78
2.53	Enero	2.54	2.55	2.55	2.54
2.53	Marzo	2.54	2.54	2.54	2.53

APRECIACION DEL MERCADO DE AZUCAR

Por LUIS MENDOZA Y CIA.

JUNIO 8, 1936

	Ant.	Hoy.
E. Unidos, costo y flete	2.83	2.83
E. Unidos, contado, base LAB	2.70	2.70
E. Unidos, retenidos, contado, base LAB	2.34	2.34
O. países, contado, base LAB	0.88	0.89
Cuota local, contado, base ex almacén (nominal)	0.84	0.85
Tres cuotas de embarque, base LAB	1.91	1.91
Todas las cuotas, contado, base LAB	1.84	1.85
Cuota de colonos, 1936, en almacén, por saco	$5.68	$5.71

Compañía Trasatlántica Española

(Esta Compañía mantiene servicio regular (2 salidas al mes) con vapores correos, sin interrupción durante todo el año entre Cuba y España y viceversa).

El rápido vapor correo
"HABANA"
saldrá el día 18 DE JUNIO. para
VIGO, CORUÑA, GIJON, SANTANDER, Y BILBAO
—vía New York—

El rápido vapor correo
"MAGALLANES"
saldrá el día 11 DE JUNIO, para
CADIZ Y BARCELONA —vía New York—

Para Veracruz:
Vapor "MAGALLANES" .. .. Junio 3
Vapor "HABANA" .. .. Junio 10

GARCIA & DIAZ, Ltda. Agtes. Grales. Telfs. M-6911 y M6912.
Palacio de la Lonja. Apartado 1690. Amgardiaz, Habana.

BOLSA DE LA HABANA

Cotizaciones efectuadas ayer en la Bolsa de la Habana

COTIZACION OFICIAL

Bonos y Obligaciones	Comp.	Vend
República de Cuba:		
Speyer, 1904	101	106
Deuda Int, 1905	96	99⅞
Cuatro y medio, 1909	98¾	—
Morgan, 1914	100	—
Morgan (5½) 1923	102¾	103⅞
O Públicas (5½) 1945	53¾	55
Obligs Oro (5½) 1935	40	—
Recibos de Depósito de Obligaciones Oro	36¼	40
Azúcar (5½) 1940	98	—
Rep Cuba, Morgan (Seriadcs) 5½% — 1927:		
H Vence 1 julio 1935	101	103
I Vence 1 julio 1936	100½	—
J Vence 1 julio 1937	100	—
Ayunt Hab 1a Hipt	94	110
Ayunt Hab 2a Hipt	96	110
Centro Asturiano	42	—
B Territorial, Serie B	34	41
Cervecera	45	62
Cervecera Obligs no hipt	8	12
Gas	110	—
Hav Elec (Consol)	110	—
Hav Electric, Debentures Obligs no hipt	5½	6½
Edificio La Metropolitana, S A	14	—
Mercados de Abasto y Consumo 1a Hipt	50	60
Nueva Fábrica de Hielo	100	109⅞
Papelera Serie B	94	—
Teléfono	94½	—
Unidos	19	—

ACCIONES	Comp.	Vend.
Banco Territorial	—	—
B Territorial (Benef)	—	—
Cervecera	20	50
Fec C Consolidados de Cuba, P	7	9½
Cuba R R	12	—
Fibras y Jarcia	25	—
Hav Elec Utilities Com, P 6 por 100	49⅝	—
Hav Elec Utilities Com, P 5 por 100	18	23
Hav Elec Railway Com, preferidas	3¼	5¾
Hav Elec Railway Com, comunes	⅞	2
Jarcia, P	75	89
Jarcia, C	16	—
Licorera de Cuba	7⅝	8¾
Mercantil, La (Seguros)	70	—
Metropolitan Auto	100	—
Naviera, P	11	—
Naviera, C	2¾	4
Nueva Fábrica de Hielo	150	—
Nueva Fábrica de Hielo, beneficiarias	44½	—
Pesca, P	20	—
Pesca, C	4	20
Teléfono, P	49	60
Teléfono, C	15	—
Unidos	3¼	3½
Unión Oil	3	6

«COTIZACION LIBRE»

Bonos y Obligaciones	Comp.	Vend
Inter Tel Convert, 4 y medio por ciento	98	—
Inter Tel, 5 por ciento, 1955	80	—
Cuba Tel Co, 7 y medio por ciento	102	—
Cuba R R, 5 por ciento, 1952	54	—
Cuba RR, 7 y medio por ciento, 1936	65½	—
Norte de Cuba, 5 y medio por ciento, 1942	57	—
Manatí Sugar, 5 y medio, 1942	32	—
Vertientes Sugar, 7 por ciento, 1942	14	—
Eastern Sugar, 7 y medio por ciento, 1937	11	—
Central Cunagua, 6 por ciento, 1957	99	109
C Gallego, 6 por ciento, 1975	43½	—
Ved Tennis, 3 por 100, 1949	—	—
Pro Arte Musical, 7 por ciento	—	—
Casino Español, 6 por ciento	50	—

ACCIONES	Comp.	Vend.
Inter Telp and Tel	13	—
Cía Cubana de Electricidad, P, $6.00	31	—
Cuban American Sugar, preferidas	—	—
Cuban American Sugar, comunes	—	—
Cuba Company, C	1¼	3
Nueva Papelera Cubana	80	—
Cía Litográfica, P	60	—
Auxiliar Marítima, P	42½	—
Seguros La Comercial	70	—
Seguros El Comercio	100	—

COTIZACION A TERMINO

Ayer, a las 3.30 p. m.
Entrega: días 15 y último de mes

Bonos y Obligaciones	Comp.	Vend.
República de Cuba:		
Speyer, 5 por 100	—	—
Deuda Interior	—	—
Speyer, 4 y medio por ciento	98¾	—
Morgan, 5 por 100	100½	104
Morgan, 5 y medio por ciento	102½	103⅞
O Públicas, 1945	54¾	55¼
Obligaciones Oro	42	65
Recibos de Depósitos de Obligaciones Oro	36¾	40
Azúcar	98	—
Julio 1935, H Morgan	101	—
Julio 1936, I Morgan	100½	—
Julio 1937, J Morgan	100	—
Ayuntamiento, 1a	94	110
Ayuntamiento, 2a	95	110
Centro Asturiano	44	—
Cervecera Internacional	46	—
Cervecera Internacional, Obligs no hipt	8	12
Gas y Electricidad	108	—
Hav Elec Railway Co	37	38⅞
Hav Electric Ry Comp, Obligs no hipt	5¾	6¼
Nueva Fábrica de ielo	—	—
Pap Cubana, Serie B	94	—
Cuban Telephone Co	—	—
Unidos	—	—

ACCIONES	Comp.	Vend.
Cervecera Internacional	21	50
F C Consolidados, P	7	—
Cuba Railroad, P	11	—
H E Utilities, Prefs	49½	—
H E Utilities, Pretes	18½	—
Hav Elec Ry Co, P	3	—
Jarcia, P	75	—
Jarcia, C	—	—
Licorera de Cuba	7	—
Naviera, P	15¾	—
Naviera, C	3⅛	—
Nueva Fábrica de Hielo	157	—
Nueva Fábrica de Hielo, beneficiarias	45	—
Teléfonos, P	50	60
Ferrocarriles Unidos	—	—
Unión Oil Co	—	—

GANADO

LOS PRECIOS EN PIE

Precios que pagan compradores, entregado el ganado en esta capital:

	Ctvs. Libra
Vacuno, de 3½ a	3¾
Cerda, de 7 a	8
Lanar, de 3 a	3½

LOS PRECIOS DE LA CARNE

Los precios que rigen en los Mataderos de esta capital para las carnes, son los siguientes:

	Ctvs.Kilo
Vacuno, de 13 a	15
Cerda, de 25 a	30
Lanar, de 15 a	20

MATADERO DE LUYANO

Se sacrificaron ayer en el Matadero de Luyanó:

	Cabezas
Vacuno	97
Cerdos	48
Carneros	12

MATADERO INDUSTRIAL

Se sacrificaron ayer en el Matadero Industrial:

	Cabezas
Vacuno	165
Cerdos	44
Carneros	30

CARROS ENTRADOS

Ninguno.

MERCADO DE METALES

Cierre ayer en New York, recibido por el hilo directo de Luis Mendoza y Compañía:

Cobre	9.05
Plomo	4.60
Zinc	5.27½
Plata	—
Estaño	43⅝
Manganeso	—

Pero ha suprimido el pago de los beneficios y el crédito de los 30 millones de pesos para subsidios

El mercado estuvo quieto durante el día, con los crudos libres a 3.75, 3.80 y 3.85, y los de Cuba a 2.90, costo y flete. Los futuros mejoraron algo en sus posiciones

El mercado azucarero de costo y flete estuvo ayer quieto. Había disponibles algunas partidas de azúcares libres de derechos para llegar en julio a 3.75 centavos, y ofertas generales a 3.80 y 3.85 centavos, según posición. Es posible que los refinadores pagarán alrededor de 3.72 centavos por crudos a llegar en julio. Los crudos de Cuba estaban a 2.90 C&F.

Los futuros estuvieron quietos y firmes, mostrando las cotizaciones alzas netas de 1 a 2 puntos. El desenlace de la legislación azucarera sigue revistiendo interés primordial para el comercio del ramo. Según las últimas noticias, la Comisión de Hacienda del Senado ha aprobado la moción O'Mahoney, aunque suprimiendo la disposición referente a los pagos beneficiarios a los productores. Se vendieron en la Bolsa 1,900 toneladas.

El refinado no ha variado. Las extracciones fueron hoy bastante buenas.

MERCADO DE LONDRES.—El mercado de Londres cerró escasamente sostenido. Había allí disponibles crudos al equivalente de 0.92 centavos lab. Cuba, tras de ventas hechas el sábado a 0.90½ centavos. El refinado británico ha subido 1½ peniques. Las cotizaciones de la Terminal de Londres fueron las siguientes:

	Cierre Anterior	Cierre del 8
Julio	4/ 7¾	4/ 8
Agosto	4/ 8	4/ 8¼
Septiembre	4/ 7¾	4/ 8
Octubre	4/ 7¾	4/ 8
Diciembre	4/ 8	4/ 8¼
Marzo	4/ 9¾	4/ 9½
Mayo	4/10½	4/10¼

LA NUEVA LEY.—La Comisión de Hacienda del Senado ha acordado rendir dictamen favorable al pleno del Senado sobre la moción azucarera de O'Mahoney, manteniendo para los años ordinarios de 1936 y 1937 y para las las respectivas áreas productoras las mismas cuotas azucareras primitivamente establecidas por la Secretaría de Agricultura para el año ordinario de 1936.

Al aprobar la moción O'Mahoney, la Comisión de Hacienda del Senado suprimió la disposición referente al pago de beneficios a los productores, así como el crédito $30.000,000 a ellos destinado.

EN PUERTOS DE CUBA.—El movimiento de azúcares en puertos de la República durante la semana que terminó el 6 de junio, fué como sigue:

	Toneladas
Arribos	56,677
Exportación	61,692
Existencia en puertos	405,638

Según el Instituto Azucarero, la producción final de Cuba en 1936 ha sido de 2.554,113 toneladas, o sea solamente 39,113 toneladas en exceso de la zafra oficial de 2.515,000 toneladas.

DERRETIDOS Y ENTREGAS.—Los azúcares derretidos y las entregas hechas por 14 refinadores de los Estados Unidos, fué como sigue:

Derretidos	Toneladas
Enero primero a mayo 30 de 1936	1.850,000
Igual período del año pasado	1.805,000
Semana que terminó en mayo 30 de 1936	80,000
Igual semana del año pasado	70,000

Entregas	Toneladas
Enero primero a mayo 30 de 1936	1.688,221
Igual período del año pasado	1.752,739
Semana que terminó en mayo 30 de 1936	91,401
Igual semana del año pasado	75,271

Las toneladas son largas y el valor es en crudo.

DE PUERTO RICO.—Hasta el 5 de junio, Puerto Rico había embarcado el 71.6% de su cuota azucarera americana de 1936. Del 1ro. de enero al 5 de junio, los embarques sumaron 468,463 toneladas cortas, en tanto que los embarques de refinado ascendieron a 72,585.

EXPORTACION DE REFINO.—Las exportaciones de azúcares refinados por los Estados Unidos, durante los cuatro primeros meses de 1936, han ascendido a 15,099 toneladas de 2,240 lbs., comparado con 31,511 toneladas en igual período de tiempo el año pasado: una baja del 52 por ciento, según el «New York News Bureau».

AZUCARES EN LOS ESTADOS UNIDOS.—La «AAA» publicó en el día de ayer el total de azúcares importadas dentro de la cuota en los 5 primeros meses del corriente año de las áreas abastecedoras de los Estados Unidos, en 2.856.790 toneladas de 2.000 lbs., incluyendo 127,574 toneladas originalmente entradas bajo fianza en diciembre de 1935. Detalles a continuación:

Cuba	1.329,722
Filipinas	481,399
Puerto Rico	583,902
Hawaii	460,637
Islas Vírgenes	1,130
Total	2,856,790

Las importaciones de azúcares para Consumo Directo para igual período de tiempo, de una cuota de 671,991 toneladas, han ascendido a 359,685, según detalles a continuación:

Cuba	228,067
Puerto Rico	78,919
Hawaii	8,462
Filipinas	44,237
Total	359,658

INFORME DE LAMBORN.—Los señores Lamborn, Hutchings & o., dieron ayer tarde el siguiente informe sobre el mercado de crudos:

«El mercado de crudos abrió hoy con un tono sostenido. Los refinadores de Nueva York, eran compradores a la apertura por azúcares en posiciones julio que llenasen sus necesidades a la base de 3.72 y los «outports» a la base de 3.75. Un lote de azúcares de las Filipinas, para llegar en julio, obtenible a la base de 3.75, y una limitada cantidad de crudos de Puerto Rico, para embarques en junio-julio y de las Filipinas, para embarques en junio-julio y julio-agosto y un lote de St. Croix, para embarque en junio, obtenibles a las bases de 3.80, 3.82 y 3.85 respectivamente. Los crudos de Cuba en cantidad limitada obtenibles al precio de 2.90 C&F.

Cotización «spot» de Willett & Gray el día 5: 3.72.

Existencia de azúcares crudos en almacenes afianzados New York: Día 5: 98,409 sacos. Hoy: 98,409 sacos.»

MERCADO DE MANTECA

Cierre ayer en Chicago, recibido por el hilo directo de Luis Mendoza y Compañía:

Julio	10.10
Septiembre	10.

Información Telegráfica DEL INTERIOR DE LA ISLA

Por nuestros Corresponsales a través del Hilo Directo del DIARIO

PINAR DEL RIO

QUEJAS DE LAS OBRERAS DE LAS ESCOGIDAS DE TABACO

P. DEL RIO, junio 8. DIARIO. Habana. Las obreras de los talleres deescogidas de tabaco se quejan del incumplimiento por parte de los patronos, de las Leys sociales. Dicen las obreras que además de las infracciones de la Ley de las ocho horas, las perjudican dándoles dieciocho libras de tabaco, por media arroba, por lo cual ruegan a los funcionarios de la Secretaría del Trabajo que lleven a cabo las investigaciones de estas quejas honradamente en defensa de la clase proletaria.

HOMENAJE EN SAN LUIS

En el vecino pueblo de San Luis, ofreció ayer el pueblo un homenaje de simpatía al representante José M. Castillo, hijo de dicho pueblo, y al periodista Armando Loret de Mola. Castillo prometió a los cosecheros de tabaco de las zonas pinareñas, hacer activas gestiones en la Cámara, para obtener mejoras positivas para la rica hoja nicotiana.

EL ALZA DEL CARMON

El precio del carbón vegetal, continúa siendo elevado, sin motivos justificados. El pueblo espera de los funcionarios de la Secretaría de Comercio, investiguen el motivo de su encarecimiento.—Guillermo Rodríguez, Corresponsadl.

MITIN PRO AMNISTIA EN ARTEMISA, junio 8. DIARIO. Habana. El próximo domingo, catorce de los corrientes, tendrá efecto un mitin pro amnistía política y convención constituyente, en el que harán uso de al palabra los doctores Sirgo, Bisbé, Marinello y Rivero, senador éste por esta provincia. Existe extraordinario entusiasmo para dicho acto, que se espera constitnya un verdadero éxito. —Villar, corresponsal.

HABANA

OBSEQUIADO EL ALCALDE MUNICIPAL CON UN PONCHE

S. DE LAS VEGAS, junio 8. DIARIO. Habana.— En los salones de los Omnibus Aliados, fué obsequiado anoche con un ponche de Honor, el Alcalde Municipal, doctor Antonio Gutiérrez, por dicha sociedad. Asistieron al acto representaciones de todas las entidades de la localidad, y de las autoridades, así como numerosos invitados. Ofreció el acto en nombre de la sociedad, José Chao, hablando después Felipe Yí y en nombre del festejado Pedro S. Acevedo. El resumen estuvo a cargo del doctor Radio Cremata, que hizo derroche de elocuencia en su brillantel iscurso. La concurrencia fué obsequiada con profusión de dulces, té y tabacos y exquisito ponche.—M Perera, Corresponsal.

FALLECIO UN INDIVIDUO A QUIEN ARROLLO UN OMNIBUS

SAN ANTONIO DE LOS BAÑOS. Junio 8.—DIARIO. Habana. — Al anochecer de hoy fué arrollado por un ómnibus el mestizo Julio Pino y Morales, vecino de esta ciudad, el que falleció después de ser asistido en la casa de sacarro por el doctor Pera y el practicante Vargas. Dicho vehículo eram anejado por Matías Suárez. El hecho se considera casual. El juzgado actúa.— Blanco, Corresponsal.

TRES DETENIDOS INGRESARON EN EL VIVAC DE LA VILLA DE GUANABACOA

GUANABACOA, junio 8. DIARIO. Habana. El jefe de la Policía de esta villa, capitán Pedro Cruz, condujo a la Jefatura a Emilio Zuarnabar y y Suárez, de 28 años de la raza negra, Procurador Público, vecino de Zaragoza 26, en el Cerro Juan Enrique Iznaga de 21 años,, blancos, carpintero, vecino del mismo domicilio que el anterior Venancio Ceda y Llorente del comercio, de 30 años, blanco vecino de Antón Recio 36, en la Habana.

Manifestó dicho oficial, que estos individuos se habían reunido en la casa citada, Zaragoza 26, con el fin de acordar darle muerte en la primera oportunidad, obedeciendo esta amenaza a que uno de ellos, el Iznaga es sobrino de un individuo detenido en días pasados por él, nombrado Fidel Rodríguez, Enriquez (a) El Niño, el cual se encuentra en la cárcel.

Los citados individuos fueron detenidos por agentes del Servicio Secreto del Ejército, los que pasaron un telefonema al capitán Cruz, para hacerle entrega de los mismos De la Jefatura pasaron al vivac, donde se encuentran a la disposición del Juez de Instrucción.—Cortés, Corresponsal

MATANZAS

FALLECIO A LA EDAD DE CIENTO NUEVE AÑOS

CEIBA MOCHA, Junio 8. DIARIO. Habana.—Hoy falleció en este pueblo, el anciano Miguel Vega, de la raza negra, que contaba ciento nueve años de edad—Farias, corresponsal.

SE FUGO DE LA JEFATURA DE POLICIA

LIMONAR, Junio 8. DIARIO. Habana.—Anoche se fugó de la Jefatura de la Policía, Francisco Ortega Hernández, que horas antes había sido detenido por la Guardia Rural de Coliseo, por estar reclamado por el Juzgado—Martínez, corresponsal

SE INTERESAN POR LA REPOSICIO DEL JEFE DEL PUESTO DE LA RURAL

SAN JOSE DE LOS RAMOS, junio 8 DIARIO. Habana. Una comisión de agricultores e industriales, de este término me han visitado para que el DIARIO haga llegar sus deseos a las autoridades superiores, para que sea repuesto en la jefatura de este puesto, el sargento de la Guardia Rural, Pedro Acosta, recientemente trasladado. El pundonoroso sargento es garantía de las propiedades de los agricultores. —Campos, Corresponsal.

GESTIONES PARA OBTENER CREDITOS PARA CARRETERAS

MATANZAS, junio 8. DIRIO. Habana. Traduciendo las ansiedades de las ansiedades de los términos de Jovellanos, Caloo Rojas, Martí y Máximo Gómez, el Gobernador provincial doctor Lorenzo Delgado ha iniciado gestiones para lograr créditos para las carrerteras de Jovellanos a Carlos Rojas y de Martí a Máximo Gómez y Jovellanos.

INGRESO EN EL VIVAC

Fué detenido ingresando en el vivas, el chofer Armando Rodríguez e Izquierdo, quien manejaba el auto número 26917 en el kilómetro 151, que frente a la finca Alcancía arrolló y dió muerte el sábado último a un desconocido como de 65 años de edad. —Lovio, corresponsal.

SANTA CLARA

HOMENAJE AL SEÑOR MANUEL CASTELLANOS

SAGUA LA GRANDE. Julio 8. DIARIO. Haban. Anoche celebróse en los salones del Hotel Sagua, el homenaje ofrecido al batallador político Miguel Castellanos por sus amigos, con motivo de la toma de posesión del cargo de Administrador del puerto General Peraza. Más de trescientos comensales tomaron asiento en torno al festejado, encontrándose a su derecha el representante Pedro Mendieta y a su izquierda Wilfredo Alvarez, alto empleado de la secretaría de Hacienda. Hicieron uso de la palabra para ofrecer el acto, los señores Rodríguez Torres y el doctor Manuel Gayol que habló en nombre del homenajeado, La mujer saguera estuvo representada dignamente en este acto, en el que hubo música, flores y alegría en general. Felicitamos a los iniciadores del homenaje por el éxito alcanzado.—Isoba, Corresponsal.

POR LA CARRETERA CIENFUEGOS-MANICARAGUA

CIENFUEGOS, Junio 8. DIARIO. Habana.—Hoy visitó esta ciudad el Representante por esta jurisdicción señor Luis Emilio Hernández Mauri. Con tal motivo el presidente de la Asociación de Delegados de las Corporaciones Económicas convocó a una sesión a la que concurrieron todos esos elementos, con el objeto de ofr al mencionado congresista. La reunió6 tuvo efecto en el salón de actos de la Cámara de Comercio, y allí el señor Hernández Mauri informó haber presentado a la Cámara de Representantes proyectos de leyes solicitando créditos para la reconstrucción de la carretera de Cienfuegos a Manicaragua y para la instalación de filtros en el acueducto Hanabanilla. El señor Hernández Mauri recibió el apoyo firme de todas las fuerzas vivas allí representadas, y de los elementos obreros que más tarde le visitaron. El deplorable estado en que se encuentra la carretera mencionada, que la hace intransitable, está ocasionando serios perjuicios al desarrollo de las actividades agrícolas y comerciales de los centros productores y pueblos enclavados entre Cienfuegos y Manicaragua. Y el estado actual del acueducto Hanabanilla implica una grave amenaza para la población toda, expuesta a perecer por el desarrollo de una epidemia.—Obdulio, corresponsal.

COMITE DE DEFENSA PRO-CAIBARIEN

CAIBARIEN, Junio 8.—Previa citación del Alcalde Municipal, doctor Cabrera Torrens, se reunieron los presidentes de todas las sociedades y corporaciones obreras de esta villa acordando constituir un Comité de defensa pro-Caibarién, para laborar de acuerdo con los representantes por esta ciudad señores Ramiro Castro y Abelardo Ruiz.

Felicitamos a dichos representantes, al señor Alcalde y a los miembros que integran el citado comité y les deseamos grandes éxitos en sus gestiones a favor de nuestra abandonada Villa Blanca.

EL ARREGLO DE LA CARRETERA.— Recientemente visitaron esta villa los distinguidos señores Tarajano, Franco y Rivero, teniendo una entrevista con las fuerzas vivas de la localidad, para pedir el inmediato arreglo de la carretera que nos une con Camajuaní, medida que beneficiaría grandemente a nuestro comercio.

Que sus peticiones sean pronto atendidas son nuestros mayores deseos.—Morales, corresponsal.

SATISFACCION POR UN NMBRAMIENTO

S. SPIRITUS, junio 8. DIARIO. Habana.—Ha causado satisfacción, el nombramiento recho por el señor Secretario de Gobernación, de Jefe de Despacho, recaído en el joven espirituano Emilano Mínguez, competente para el cargo.—Serra Carbonell. Corresponsal.

UN CASO DE POLIOMIELITIS

YAGUAJAY, junio 8. DIARIO. Habana.— La jefatura de Sanidad local, ha tenido conocimiento de un caso de poliomielitis en la finca Batey Colorado, en el barrio de Meneses. El Jefe local actúa para evitar el contagio.—Soler, Corresponsal.

ABSUELTO AYER EN SANTA CLARA CESAR VILR

STA. CLARA, junio 8. DIARIO. Habana. En la sala de justicia de esta ciudad se celebraron hoy cuatro juicios. Ante el tribunal de urgencia fué presentado el líder de la Confederación Nacional Obrera, César Vilar Aguilar, acusado de infracciones de decretos leyes. Estaba acusado por el sub teniente del Ejérito José M. Núñez, y el sargento Felipe Mirabal de sabotaje y otros delitos. Comparecieron como testigos Amado Trinidad y otros, no acusando al mencionado líder, por lo cual el tribunal lo absolvió. A uno de los juicios compareció Otilio Costiello, hermano de José que fué ajusticiado meses pasads en ésta.—Armando Machado,Corresponsal.

CAMAGUEY

SE AHORCO UN INDIGENTE

CAMPO FLORIDO. junio 8. DIARIO. Habana. —Junto a la vía del ferrocarril se ahorcó un indigente, en la finca Trinidad, entre los kilómetros 29 y 30, El occiso fué hallado colgado esta mañana. Pertenece a la raza de color, de unos cuarenta y cinco años de edad, ignorándose sus generales. Era al parecer un fervviente católico, pues llevaba pendiente del cuello seis imágenes sagradas.

El cabo Costa, Jefe del Puesto se constituyó con el Juzgado en el lugar de los hechos, levantando las primeras diligencias. —José Sabio. Corresponsal.

ORIENTE

LA EPIDEMIA DE DISENTERIA.

BARACOA, junio 8.—DIARIO. Habana.— En el barrio «Jauco» la epidemia de desinteria, está causando muchas muertes. El alcalde Prada, y el médico de la Sanidad, doctor Purón, han tomado las medidas conducentes para atacar la epidemia. La Alcaldía ha dado cuarenta pesos para la adquisición de medicinas, por no contar con recursos el Departamento de Sanidad. Urge que el señor Secretario del Ramo, envíe medicinas a la mayor brevedad, para extirpar el mal que puede extenderse a otros lugares.—Corresponsal.

APARECIO MUERTO UN JOVEN QUE INGIRIO UN TOXICO

S. DE CUBA, junio 8. —DIARIO. Habana— En el reparto Flores, apareció muerto el joven de 22 años, de edad, Reinaldo Rigores Ruíz, vecino del propio reparto, estimándose que se produjo la muerte al tomar un fuerte tóxico.

TREMENDA PEDRADA

Al sostener una discusión Ramón Tamayo, mayor de edad, vecino de la carretera y calle 2, recibió una pedrada por parte de su agresor Rafael Isaac Grajales, de 34 años, vecino de San Pedrito, ocurriendo el hecho en Martí y Factoría, Tamayo encuéntrase al borde de la muerte, en el Hospital de Emergencia, presentando la fractura y hundimiento del cráneo, con pérdida de masa encefálica. Grajales tiene pésimos antecedentes.

OTRA VICTIMA DEL VUELCO DE UN AUTOMOVIL

Falleció en el Hospital Civil el lesionado Félix García, de 53 años, siendo otra de las víctimas del vuelco del automóvil ocurrido el pasado domingo en la carretera de esta ciudad.

INTERVENTOR DEL MUNICIPIO

Ha sido nombrado Interventor del Municipio del Caney y del Cobre para el pago de la Policía Nacional el teniente José de los Santos Marquetti. Estima dicho teniente que el Alcalde del Cobre no tiene culpa de haber depositado el dinero porque el Alcalde de Facto dispuso del mismo.

FELICITACIONES DEL CUARTEL GENERAL

El Cuartel General del Ejército ha felicitado a varios oficiales del Ejército que desempeñaron el cargo de Alcaldes de Facto de esta provincia, por la administración realizada, que fué de beneplácito para todas las clases sociales—García, Corresponsal.

FORMIDABLE BATIDA CONTRA EL JUEGO

S. de CUBA, junio 8. (AP)—Desde hace varios días se está dando por la policía y el Ejército, una formidable batida contra el juego de bolita en toda la provincia por orden del Jefe del Regimiento Maceo. Teniente coronel Rodríguez. Los apuntadores y banqueros son detenidos siendo condenados por el Juzgado Correccional. La batida se proponen continuarla hasta extirpar el juego. —García, Corresponsal

ACLARACION SOBRE EL CUBANO MUERTO EN NUEVO LAREDO (MEXICO)

HOLGUIN, junio 8. —DIARIO. Habana.—Se ha acercado a este corresponsal el señor Rafael Masferrer, para pedir a ese DIARIO, que aclare que Tomás Carizola muerto en Nuevo Laredo, (México) no es sino su hermano Luis Felipe. Según noticias que se ha recibido de la citada República. Además me manifestó que la noticia publicada ayer está equivocada, pues Luis Felpe no ha muerto en Holguín, ni fué nunca canddato a Representante—. Miguel Otero, Carreponsal.

Lea ¡ALERTA! al mediodía

Un periódico al alcance de todas las mentes y todos los bolsillos

CRONICA CATOLICA

ACTOS CATOLICOS QUE SE ANUNCIAN PARA MAÑANA EN LAS DIVERSAS IGLESIAS

EL JUBILEO CIRCULAR

En la Santa Metropolitana Iglesia Catedral, el Jubileo Circular.

La Misa del Sacramento, a las 9 a.m.

A continuación, la exposición de Su Divina Majestad.

A las 5 de la tarde, Santo Rosario. Visita a Jesús Sacramentado, bendición y reserva.

A NTRA. SRA. DE LOURDES

La Congregación de Ntra. Sra. de Lourdes de la Iglesia de la Merced, celebra la función mensual reglamentaria, correspondiente al actual mes de junio, debido a ser el día 11 la festividad del Santísimo Corpus Christi.

A las 8 a.m. Misa de Comunión por el P. Urbano Vián, C. M. Director de la Congregación. Después de la Misa, plática. A las 9, Misa solemne, exposición del Santísimo, ejercicio, reserva, terminándose con el canto popular del Himno a Nuestra Señora de Lourdes. A continuación, Junta en el lugar de costumbre.

Se encarece la asistencia de los congregantes.

A SANTA RITA DE CASIA

En la Iglesia del Santo Cristo, los miércoles de Santa Rita de Casia con el siguiente programa: misas rezadas a las seis y media, siete y cuarto, 8 y 9 a.m. Después de las misas de 8 y 9, ejercicio de la Novena de Santa Rita y veneración de su Reliquia.

A las 5 y media de la tarde y a las 8 y media de la noche, exposición del Santísimo Sacramento, estación, Rosario de Santa Rita, lectura de gracias y peticiones, sermón por el R. P. Fray Claudio García, O. S. A., cánticos, ejercicio de la Novena, reserva, Himno de Santa Rita y veneración de su Reliquia.

Los Padres Agustinos de la Habana, invitan a los devotos de la Santa Abogada de los imposibles.

SOLEMNE NOVENARIO A SAN ANTONIO DE PADUA

En la Iglesia de San Francisco, sita en Cuba y Amargura, solemne novenario en honor de San Antonio de Padua con el siguiente programa: A las 7 y media, a.m. Misa de Comunión general en el altar del Santo Taumaturgo de Padua y preces de la Novena.

A las cinco de la tarde, exposición, estación, Rosario franciscano, preces de la Novena, cánticos, sermón por el R. P. Fray Serafín Ajuria, O. F. M. Director de la Pía-Unión de San Antonio de Padua, sobre el siguiente tema: «Bienaventurados los Limpios de Corazón», reserva y veneración de su Reliquia.

Advertencias:

1.—El día 12 a las 5 de la tarde, bendición de los lirios de San Antonio.

2.—El sábado 13 por la mañana, solemne fiesta patronal de San Antonio de Padua, presidida por Monseñor Pedro González Estrada, Arzobispo de Atalia, predicando el celebrado orador Franciscano, Jesús Alejaldre.

Por la tarde, a las 5, Consagración de los niños a San Antonio de Padua y bendición de los enfermos.

3.—El niño de padre o madre antoniano que nazca el día 13, será agraciado con la Canastilla de San Antonio.

Súplica: El día 19, a las 3 de la tarde, habrá Reparto de Ropa a los niños del Catecismo. Y el 21, a las 8 a.m., Primera Comunión de 400 niños. Contribuyan las almas amantes de San Antonio y de los niños pobres, a proveerlos de lo más necesario para tan grande acto, y para el desayuno.

Los donativos al Director del Catecismo, R. P. Fray Serafín Ajuria, Vicario de los Padres Franciscanos de la Habana.

EN LA IGLESIA DEL STO. ANGEL

A las cinco de la tarde, exposición, estación, Santo Rosario, ejercicio del mes del Sagrado Corazón de Jesús, bendición y reserva.

EN LA IGLESIA DE REINA

A las 8 a.m. Misa armonizada de Comunión general, tomando parte 8 Coros del Apostolado de la Oración. A las 5 de la tarde, exposición, estación. Santo Rosario, ejercicio del mes al Sagrado Corazón de Jesús, bendición y reserva.

Durante estos actos religiosos, 8 Coros del Apostolado de la Oración de la Iglesia de Reina, harán Guardia de Honor al Sagrado Corazón de Jesús.

EN LA IGLESIA PARROQUIAL DE MONSERRATE

A las 9, misa, exposición de Su Divina Majestad, ejercicio del mes al Corazón de Jesús, bendición y reserva.

EN LA IGLESIA PARROQUIAL DEL CERRO

A las 8 a.m. Misa, exposición del Santísimo Sacramento, Santo Rosario, ejercicio del Mes al Corazón de Jesús, bendición y reserva.

EN LOS DEMAS TEMPLOS

Santo Rosario, lectura espiritual y visita a Jesús Sacramentado.

LOS SIETE SOLEMNES MARTES A SANTA MARTA EN LA IGLESIA DEL CARMEN

El día 9 de junio, darán comienzo en la Iglesia Ntra. Sra. del Carmen, sita en Infanta y Neptuno, darán comienzo los Siete solemnes martes a Santa Marta, con el siguiente programa:

Día 9 de junio, Primer martes. A las 9 de la mañana, misa cantada, sermón, ejercicio y procesión.

Estos cultos son costeados por la familia Gómez-Arias.

Los sermones de los martes, a cargo de los Padres Carmelitas.

La música de los Martes, será interpretada por el Coro de la Asociación, dirigido por la señorita itt Escobar.

La Directiva de la Asociación de Santa Marta, invita a estos martes.

AGRUPACION NACIONAL CATOLICA OBRERA

A los congregantes de la Agrupación Nacional Católica Obrera, hago saber que el señor Agustín Navarro, los invita para la misa que se efectuará en la Iglesia de la Caridad por el eterno descanso de su inolvidable padre, el día 13 de junio a las 7 de la mañana.

R. Castillo.
Presidente

ASOCIACION CABALLEROS CATOLICOS DE CUBA. UNION NO. 43. CIENFUEGOS

La Directiva de esta Asociación tiene el honor de invitar a usted y su distinguida familia a la Misa Solemne de Requiem que se celebrará el martes, día 9, a las 6:30 a.m. en la Iglesia Montserrat, por el eterno descanso del nunca bien llorado Consiliario, R. P. Avelino Marcos, S. J. que fué fundador de esta Unión.

Cienfuegos, junio de 1936.

Nota: Se distribuirá un piadoso recuerdo.

Torcuato D-Escoulet.
Presidente de la S. de Religión.

ANUNCIOS CLASIFICADOS DE ULTIMA HORA

COMPRAS

10 SOLARES

SE DESEA COMPRAR UN SOLAR, en los repartos La Sierra, Santos Suárez, que no pase de 350 varas, entregando como parte de pago, un solar en reparto Palatino. Sr. González, apartado 1730, Habana.

17 MUEBLES Y PRENDAS

A-6620: COMPRO MUEBLES

Juegos de cuarto, comedor, sala, piezas sueltas, neveras, refrigeradores, máquinas de coser y escribir, muebles de oficina, radios, equipajes. Liquido casa de huéspedes. **«La Moderna». Salud 3: A-6620.**

COMPRO MAQUINAS ESCRIBIR, coser, archivos, burós, objetos plata, oro, marfil, bronce, porcelanas, jarrones, bibelots, estatuas, columnas, vajillas, cubiertos, tapices, lámparas, alfombras, muebles modernos, antigüedades. Neptuno 220, Armando Duvillere: U-4609.

VENTAS

48 CASAS

$500.00: SALA, COMEDOR, DOS cuartos, mampostería y madera, próximo calle Martí, en Regla. Cuba 48, de 10 a 12. R. Valdés.

$2,800: PORTAL, SALA, SALETA, 3 cuartos, comedor al fondo, baño completo, patio y traspatio, en el Cerro. Cuba 48, de 10 y media a 12. R. Valdés.

$2,700: LUYANO, PROXIMO A CALzada: sala, 3 cuartos, baño completo, comedor al fondo, patio y traspatio. También una esquina, 4 cuartos. Lugar inmejorable. R. Valdés, Cuba 48, de 10 a 12 y media.

$14,000: DOS PLANTAS, MODERNA, a dos cuadras de Malecón y una del Prado, 4 cuartos, comedor al fondo, servicio de criados. R. Valdés, Cuba 48. Telf. A-9118.

$14,000: DOS PLANTAS, MODERNA, zaguán, recibidor, 4 cuartos, comedor al fondo, servicio de criados. Situación inmejorable, de Galiano a Belascoaín. R. Valdés, Cuba 48. Telf. A-9118.

$25,000: CUATRO PLANTAS, FACHAda de cantería, 4 cuartos, comedor al fondo, decorada, servicio de criados. Lugar inmejorable. Neptuno al mar, acera de sombra. R. Valdés, Cuba 48. Telf. A-9118.

$6,500: CHALET, CON 5 CUARTOS, tres baños completos. Fabricación de primera, 2,500 metros terreno, con frutales, a 5 kilómetros del Capitolio, carretera Bejucal. R. Valdés, Cuba 48 Telf. A-9118.

$8,000: CHALET, 4 CUARTOS, DOS baños de lujo, garage y cuarto de criados, dos cuadras de La Tropical, acera de sombra. Toda decorada. R. Valdés, Cuba 48. Telf. A-9118.

PARA FABRICAR, A $60.00, REINA acera comercial, próximo Galiano; esquina, barrio comercial, con 14 metros de frente, en $15,000. R. Valdés, Cuba 48. Telf. A-9118.

¡CORRA!

ES DEL PRIMERO QUE LLEGUE. Amplia y cómoda casa, pisos bellísimos, amplios dormitorios, garage, reparto Nogueira. Costó $5,000. Se regala en $1,200. (Libre gravamen).

VEDADO: CALLE DOS, CASA CHIca, (modernísima): $1,950, (libre gravamen y gastos escrituras); Habana, Lealtad, (Viejita pero puede ir tirando): $1,600; Víbora, citarón, punto excelente: $950.00.

«EL ALQUILER SE LO COME POR los pies: Lawton, vivienda ladrillo: $300.00; Cerro, magnífica casa, cerca de su trabajo, con $800.00; regalo solar (Miramar y B.) Tejadillo 17 Telf. A-6558. (Alvarez Cuervo).

ALTURAS DE ALMENDARES

Vendo chalet, acera sombra, compuesto de 4 cuartos, dos baños en colores, garage y demás servicios. Precio $12,500. otro, con 3 cuartos y garage: $6,500. Dueño: M-8182.

VENDO CALLE LUGAREÑO FRENte al parque, una cuadra del tranvía, espléndida casa moderna construcción monolítica, dos plantas independientes. Precio de ocasión. Propietario teléfono A-6612.

NO COREDORES: SE VENDE UNA casa en la calle Refugio, muy cerca del Prado, compuesta de sala, comedor, dos cuartos bajos y uno alto, cocina y baño moderno, muy apropósito para echarle altos. Para más informes, su dueño: Telf. F-4915.

VENDO UNA ESQUINA Y UNA CAsa. Rentan 50 pesos. 1,000 varas, moderna. Se cambia por finca rústica. Precio: $6,000. Informes: Galiano 125. García, de 10 a 11.

SE VENDE MUY BARATO, CASA DE sala, saleta, dos cuartos, un cuarto en la azotea con servicio y cuatro cuartos de madera al fondo, próximo Calzada de Buenos Aires. Precio: 2,500 pesos. Informes: Acevedo, Cienfuegos número 11, de 6 a 6 p. m.

VENDO CASA, CALZADA VEDADO, hermosa esquina, baja, 800 metros de fabricación. Total con jardines, 1,050 metros. Pedir hora de verla, a A. Durlan, Apartado 35, Habana Idem, solar, Calzada y N., mil metros; idem, hermosa finca, 2 caballerías atravesadas por Havana Central, agua, luz entrada. Calzada Arroyo Apolo y Hermán Behn, Víbora.

49 SOLARES

ALTURAS DE ALMENDARES

Vendo solar, a media cuadra Calzada Columbia, acera sombra. Mide 23 por 41, a $4.00. Otro, de 12 por 35, acera sombra: $2,500. Otro, 11 por 28: $2,000. Dueño: M-8182.

REPARTO MIRAMAR GANGA

Vendo solar de esquina brisa, frente doble línea. Mide 29 por 53, a $2.20. Otro, calle Seis, acera sombra, 23 por 53, a $3.75. Su dueño: FO-2188.

MIRAMAR: VENDO EN LA SEPTIma Avenida, un solar de esquina de fraile y otro de centro, a $4.00 vara. Unicos en su precio, por arreglo de testamentaría. Guillermo Delmonte, Habana 84: M-2474.

50 FINCAS RUSTICAS

VENDO HERMOSA FINCA DE SIEte caballerías, cerca de carretera, tierra de primera, arboleda, palmar, propia para crianza. Ganga: $9.000. José Díaz, Desagüe 1.

51 ESTABLECIMIENTOS

SE VENDE UN CINE CON TODO SU equipo y funcionando con su barrio propio y muy extenso en la Habana, por no poderlo atender. Informan teléfono I-3320.

VENDO UN GRAN NEGOCIO, PARA dos socios que quieran trabajar. No pierian tiempo buscando, yo tengo lo que usted busca. Informes: Galiano 125, García, de 10 a 11. 1

VENDO EL MEJOR CAFE DE LA Habana. Precio: 50,000. Venta diaria: 400 pesos; y una bodega, en Calzada, 3,500 pesos. Informes: Galiano 125 García, de 10 a 11.

VENTAS

51 ESTABLECIMIENTOS

VENDO UNA GRAN DULCERIA, maquinaria, mucha venta. Precio $2,000. Los moldes valen más, por embarcar. Gran horno y local para familia. Informes: Galiano 125. García de 10 a 11.

52 BOVEDAS Y PANTEONES

BOVEDA CON OSARIO, TAPAS MARmol: $130.00; bóveda con osario, frente mármol, marco de cuatro centímetros, contramarcos y tapas ocho centímetros: $250.00; bóveda, orilla calle, con osario, forrada toda mármol, tapas diez centímetros: $380.00. Félix Rodríguez, calle Doce número 229: F-6258.

53 AUTOMOVILES-ACCESORIOS

HORROROSA GANGA DE UN DODge cerrado, del 31, de 4 puertas, 6 ventanas, 9 gomas nuevas, buena pintura, buen acumulador y perfecto funcionamiento, siempre trabajado por su dueño. Está como nuevo. Ultimo precio: $350.00. Informes: Pedro García, garage Estrella y Oquendo.

UN CHEVROLET REGALADO, POR embarcar se vende esta preciosa máquina, modelo del 35, de cuatro puertas. Para más informes: F-3257.

VENDO FORD DEL 29, DOS PUERtas, gomas y pintura nuevas, a toda prueba. No pierda tiempo. Véalo, lo comprará en el acto. 23 número 455, entre Doce y Catorce.

VENDO MI FORD CERRADO, DE Luxe 1934, cuatro puertas. Est nuevecito. Me embarco, baratísimo, villa Haydee, calle Ocho entre Quinta y Séptima Avenidas, reparto Miramar. Telf. FO-2189.

56 MUEBLES Y PRENDAS

FAMILIA VENDE CUARTO, TRES cuerpos: $85.00; otro, regio: $155.00; comedor Renacimiento: $70.00; radio, onda corta, Grunow; juego sala; lámpara Renacimiento: $25.00. Salud 54, entre Escobar y Lealtad.

VENDO LUJOSO JUEGO DE CUARto, regio; comedor, Renacimiento; un recibidor y un cuarto de señorita. Virtudes 122, altos, entre Gervasio y Escobar.

59 RADIOS

RADIOFONOGRAFO RCA. VICTOR, mueble estilo Salónico, 9 tubos y cambia discos autimáticamente moderno. Véalo, antes de 48 horas. Ganga, «X», Cubana», Compostela entre Dbispo y O-Reilly.

60 INSTRUMENTOS DE MUSICA

REALIZO DOS MAGNIFICOS PIAnos, de afamadas marcas. Los doy casi regalados, a la primera oferta. Aramburo 58, casi esquina a Zanja.

62 OBJETOS VARIOS

SE VENDEN TODOS LOS MATERIAles de Plasencia 2 entre Llinás y Benjumeda dos casas modernas una nave de 200 metros, fibra cemento, puertas calle, persiana y reja. Todo fabricación moderna. Informan en la misma. Telf. M-1698.

VENDO

Tres armatostes y cinco vidrieras, adaptables para cualquier negocio. Pueden verse, en Compostela 50.

Dinero-Hipotecas.

63 SOLICITUD

TOMO: $9,000 AL 8 POR CIENTO, sobre residencia de dos plantas, en lo mejor de la Quinta Avenida, en Miramar, fabricado 486 metros, solar de 20 por 45. Bufete de Cuba 48, R. Valdés, de 10 y media a 12.

65 BONOS Y VALORES

SE CEDE CONTRATO DE FINCA, caballería y media, con vacas y otros animales, muy barata. Informes: finca La Angelita, kilómetro 11 y medio, carretera Batabanó.

ENSEÑANZAS

75 PROFESORAS Y PROFESORES

PROFESOR AMERICANO, ABOGAdo de Boston (Yale University graduate), da clases de inglés. Método moderno, rápido y eficaz. Telf. U-5110, de 8 a 11 a. m. y 1 a 7 p. m. Sr. Antolín.

INTERES GENERAL

Regalo de $50 a $100

Por pruebas de vendedores clandestinos de Medicinas sean o no robadas que no den Factura ni Timbre Nacional. Tel. 1-3515. Sr. Andreu.

ALQUILERES

79 HOTELES

"CAMPOAMOR"

Compostela 106: A-7401. Departamentos con baño privado, agua fría y caliente, luz, teléfono, desde $13.00 mensuales. Interiores y vista a la calle. Comida: $16.00, una persona; $20.00, matrimonio.

82 APARTAMENTOS

GALIANO Y LAGUNAS, PRIMER PIso, esquina, apartamento con sala, comedor dos cuartos baño completo etc. Informes: U-1428. Llave en la misma de 9 a 4.

83 DEPARTAMENTOS

LUJOSA OFICINA, A 40 PESOS, O-Reilly esquina Aguiar. Informa conserje.

MARTINEZ Y PRIETO

Tenemos grandes y pequeñas cantidades, para hipoteca al mejor tipo de plaza, para La Habana, Marianao, Víbora, Vedado y sus barrios, Rapidez. Martínez y Prieto. O-Reilly 23: A-6951 e I-3456.

EDIFICIO PARA FAMILIAS

Carlos III número 12, esquina a Oquendo. Se alquila un hermoso, fresco y amplio departamento. Apresúrese. Precio muy razonable. Teléfono: M-9659.

ALQUILO, A FAMILIAS SIN NIÑOS, departamentos de dos, tres y cuatro habitaciones. También habitaciones a hombres solos, en las casas siguientes: Empedrado 15, Habana 55, Monte 2-A, Bernaza 30 y Habana 55. Todas casas de orden y de buen aspecto.

84 HABITACIONES

SE ALQUILA UN CUARTO EN LA azotea, poca escalera, casa particular, luz toda la noche, propio para hombre solo. Se dan y se toman referencias. San Miguel 176, esquina a Gervasio.

HABITACIONES: SAN RAFAEL Y Belascoaín, altos de La Yarda, se alquilan dos hermosas habitaciones, con balcón, entrada por San Rafael.

85 NAVES Y LOCALES

SE ALQUILA UN BUEN LOCAL, AL fondo del hotel Habana Belascoaín Generales. Informes, en la misma.

ALQUILERES

85 NAVES Y LOCALES

INQUISIDOR 20

Entre Santa Clara y Luz. Alquilo para almacén, depósito o industria, modernos bajos, tres puertas metálicas, sobre columnas, gran puntal, quinientos metros cuadrados. Llave, en los altos. Informan: I-3487.

TENIENTE REY NUM. 13

Propio para establecimiento o almacén. Se alquila el piso bajo de esta casa. Llaves e informes: San Pedro núm. 6. Telfs. F-3392 y A-9619.

OBRAPIA NUM. 51

Se alquilan dos locales, propios para almacén. La llave en Obrapía número 42, «La Caoba». Informes: San Pedro número 6. Telf. A-9619.

SE ALQUILA LOCAL CINCO PUERtas para fonda u otro establecimiento. Crespo y Colón. Carnicería.

87 HABANA

27 NUM. 9, ENTRE MARINA Y HOSPITAL

Se alquilan los pisos bajo y segundo de esta casa, dotados de sala, 3 habitaciones, comedor al fondo, con baño intercalado. Llaves e informes: San Pedro núm. 6. Telf. A-19619.

JESUS MARIA NUM. 19

Se alquilan los altos de esta casa, propia para larga familia. Puede verse en la misma, por estar realizándose obras. Informan: San Pedro núm. 6. Telf. A-9619. Dr. Arturo Vázquez.

SAN PEDRO NUMS. 24 Y 26

Se alquilan los hermosos altos, frente a la plazoleta de Luz. Cuentan con comodidades para larga familia, bufete, consultorio, consignación de vapores, etc., y habitaciones en la azotea. Llaves e informes: San Pedro número 6. Dr. Arturo A. Vázquez. Telf. A-9619.

MONTE NUM. 399

Se alquila el piso alto, derecha, con comodidades para larga familia. Llaves e informes: San Pedro número 6. Telf. A-9619.

ALQUILO HERMOSOS BAJOS, CAMpanario 8, entre Lagunas y San Lázaro: sala y saleta decoradas, 3 cuartos grandes, baño intercalado, comedor al fondo, cocina gas, cuarto y servicios criados: $55.00. Dos meses en fondo. Informes: Navarro, Cerro 510.

SE ALQUILA UN SEGUNDO PISO, con todo el confort moderno, en 25 pesos y un departamento independiente, en 15 pesos, en la casa Valle 29, al lado de la esquina de Infanta. Informan: Telf. M-4671.

MONTE 36, PRIMER PISO, SALA, saleta, cuatro habitaciones, baño, comedor al fondo, cocina y servicio de criados. Informes: Monte 103, La Democracia. Telf. M-2364.

ALQUILO, TENERIFE 71, PRIMER piso: sala, saleta, cinco habitaciones, baño intercalado, comedor fondo, cuarto y servicio de criados, Monte 170. Telf. M-3216.

EN CRISTINA, SE ALQUILAN CAsitas y apartamentos modernos de 2 y 3 habitaciones, a $8.00 y $10.00, con luz, etc. Ensenada y Quinta del Rey, junto a la fábrica de mosaicos La Cubana. Apéese en Cristina y San Felipe, dos cuadras de la Calzada. Un Ford lo lleva por 20 centavos. Más detalles: M-8574.

88 VEDADO

MODERNOS BAJOS: $25.00

Calzada 37, entre J. y K., Vedado: jardín, portal, sala, comedor, dos cuartos, baño y cocina. Muy buenos vecinos. Llave, bodega. Informes: Telf. F-3514.

PASATIEMPOS

ILUSIONES OPTICAS

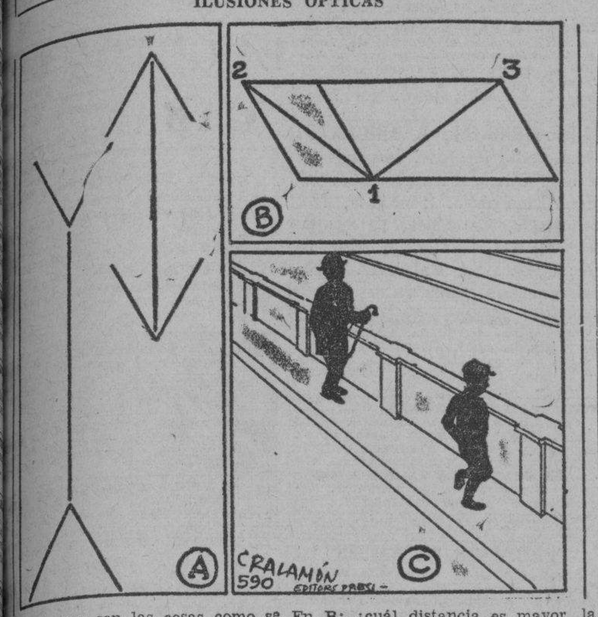

No siempre son las cosas como se ven a primera vista. En la ilustración A, por ejemplo, la línea de la izquierda es exactamente del mismo tamaño que la de la derecha, y sin embargo aquélla parece más grande. En B: ¿cuál distancia es mayor, la de 1 a 2 o la de 1 a 3? Mídalas después y verá que su vista lo ha engañado. En la Fig. C, pueden verse dos personas atravesando un puente. ¿Cuál de ellas es más grande?

Crónica Social

«UNION» DE MATANZAS.—Vuelve la sociedad «Unión», a efectuar otra jira en los jardines de «La Tropical». El domingo 28 de junio.

Fiesta que ha de resultar de grandes resultados por tratarse de una entidad de prestigios y para fines altamente beneficiosos; quieren arreglar el edificio con vista a la importancia que tienen en la bella capital matancera. Será un éxito como el del año pasado cuando lo dieron en «La Polar».

BAILE DE LAS FLORES.—En el «Artístico Cultural».

Se celebró el pasado sábado. Los elementos mejores de Marianao, y sus repartos y de esta misma capital, se lucieron en los bellos salones de «Redención». Asistieron muchas comparsas simbolizando distintas flores y estaban presididas por gentiles y conocidas damitas. Actuó la reputada orquesta Mizquial, reforzada con diez profesores. Se trata de una orquesta-jazz, que hace su primera presentación en Marianao.

JIRA EN AGOSTO.—La organiza la sociedad «Antilla», para el domingo 2 de ese mes, en los jardines de «La Polar». Será un éxito.

JORGE M. FACENDA.—Ocupa de nuevo el cargo de Médico Municipal de Marianao, el laborioso y viejo amigo. El señor Pedro Acosta Fernández, alcalde de esa población, ha premiado los méritos del doctor Facenda, atendiendo su capacidad clínica y su popularidad política. Lo celebramos.

MISA DE REQUIEM.—Por el alma de la señora Petronila Armenteros, señorita muy amada de la distinguida dama matancera señora María Justa Dacosta, esposa del caballeroso e inteligentísimo linotipista del DIARIO DE LA MARINA, señor Walterio Lamar.

Para asistir a la misa de requiém, ofrecida en la iglesia del «Carmelo», en Matanzas, concurrieron a la tumba de Nina, como le decían a la desaparecida; Amparito Dacosta y el querido matrimonio a los que esperaban los familiares que en esa residen.

Llevaron muchas flores.

EN EL PROGRESO.—De Guanabacoa.

La «Asociación Deportiva Amateurs de Cuba», para entregar los trofeos que se disputaron competidores de las sociedades «Unión Fraternal», «Jóvenes Amigos», del Vedado; «Deportivo la Fé», «Jóvenes del Vals»; «Antilla» y el «Progreso», celebró una bonita fiesta.

Era una copa donada por el señor Cornelio Elizalde, ex-presidente del «Club Atenas», y personalidad del comercio habanero. Copa y medallas que les correspondió a los atletas guanabacoenses, en Basket Ball. Hablaron varios y recitaron poesías algunas señoritas. Estando representado la «A.D.A. de Cuba», por los señores Luis de J. Martínez, Suárez Rocabruna, Cabrera Torres y Bernabé Cartaya.

BIENVENIDA.—Afectuosa y cumplida se la damos al joven matrimonio señora Esther M. Iglesias Ribó y el doctor Lino Senmanat Echevarría, establecido en la Maya, Oriente. Vienen a pasarse unos días con los padres de Esther, señora Ribó y el concejal de Marianao señor Juan P. Iglesias, hombre de negocios y político valioso de «Acción Republicana».

SALUDO.—Al joven José Julio Morales, cronista del colega «Avance», en Cárdenas. Celebró sus días el miércoles con una grata recepción y donde recibió pruebas de la estimación que se le tiene en esa bella ciudad.

DR. ALEJANDRO CRUZ DA SILVA.—Médico de Marianao.

Su nombre figura de los más indicados para la Jefatura de Sanidad, de esa localidad, donde representa al Marianismo, con popularidad arrastre. Su residencia de Real entre Loma y E. Zola, en Redención, es constantemente visitada por sus amigos y correligionarios.

ORGANIZACION DEPORTIVA.—Los amateurs que representan y proponen los señores Luis de J. Martínez y Suárez Rocabruna, efectuarán una jira en los jardines de «La Tropical», con las orquestas de los «Hermanos Martínez», Juan Pablo Miranda con su simpática cantante Gracia Páez y un septeto.

EN «ANTILLA».—Han comenzado a celebrarse prácticas de Basket y Volley Ball y Tennis, por los teams que se han impuesto triunfar en los terrenos de la sociedad «Antilla Sport Club», situados en Luz y Delicias. Se efectúa los domingos por la tarde.

EN PUNTA BRAVA.—Organizado por las señoritas Mercedes Ramos y Dolores Quintana Kessell, se dará una fiesta, campestre el próximo domingo 14. Lleva como título «Buscando la Melodía». Los ómnibus saldrán de Marianao y los caballeros pagarán cincuenta centavos y las damas la mitad. Será un alegre día de campo.

«LICEO MUSICAL».—Esta sociedad de Redención, efectuará el «Baile de las Flores», el domingo 14 de junio, con la orquesta «Moderna», de nota grande animación.

Alberto Coffigny Ortiz.

PROFESIONALES

1 ABOGADOS Y NOTARIOS

DIVORCIOS.

Muy rápidos a plazos cómodos, en toda la República, a cubanos y extranjeros. Matrimonios en su domicilio. Ciudadanías. De 9 a.m. a 6 p.m. Obrapía 17. Dr. Angel Fernández.

PROFESIONALES

DR. MANUEL BETANCOURT
VIAS URINARIAS Y VENEREO

Especialista de la Quinta de Dependientes. Asistente 4 años de los Hospitales de París. Consultas diarias, de 3½ a 5½ Sábados, de 10½ a 12½. San Lázaro 173, esquina a Perseverancia. Telfs. M-6347 y F-5326.

DR. ROSAL
EX-ASISTENTE AL SERVICIO DEL PROFESOR SAYE, EN BARCELONA.

Tuberculosis, pulmones, corazón, Medicina en General: Electricidad Médica, Luz Alpnia. Consultas diarias. De 4 a 6 p.m. San Miguel 117, entre Gervasio y Escobar. Teléfono U-2342.

VIAS URINARIAS VILLEGAS 114

Consultas y reconocimiento gratis. Tratamiento moderno de la gonorrea, sus complicaciones. Cistitis, prostatitis, orquitis, uretritis mal curadas. Precios módicos por tratamientos. Garantizamos los trabajos. Consultas, de 2 a 7 p. m. Consultas por correspondencia.

DR. LUIS A. SERRA
MEDICO CIRUJANO CIRUJANO DENTISTA

Medicina interna. Sífilis. Tratamiento médico de la Piorrea Alveolar y complicaciones. Consultas diarias. Turnos fijos. Gratis a pobres, de 2 a 4. San Lázaro 336, bajos: U-2532.

DR. J. LYON
DE LA FACULTAD DE PARIS

Especialista en la curación radical de las Hemorroides, sin dolor, ni operación. Consultas diarias, de 1 a 3. Genios número 15, altos.

INSTITUTO HIGIA

Consultas gratis, de 8 a. m. a 8 p. m., Zanja 2, altos, entre Galiano y Rayo. Teléfono: M-6605. Enfermedades venéreas. Tratamientos modernos. Garantizamos su cura, en pocos días: Gonorrea, sífilis, debilidad sexual e impotencia. Inyecciones intravenosas, Neosalvasán, etc. Precios módicos. Facilidades de pago.

4 DENTISTAS

DR. JOSE Ma. GATELL

Cirujano Dentista. Calle Habana No 98. Bajos, entre Obispo y Obrapía. Precios: 1 extracción sin dolor, un peso; Limpieza, un peso; Dentaduras, diez pesos. Arreglo de puentes y planchas en el día. Facilidades de pago. A los forasteros les termino en 24 horas. Consultas de 8 a 8. Teléfono A-8335.

5 COMADRONAS

CONSUELO RUDA, COMADRONA.

Ex-interna de la Casa de Salud «La Balear». Inyecciones intravenosas, a domicilio. Consultas gratis, de 8 a m. a 6 p.m. Belascoaín número 74, altos, esquina a Jesús Peregrino. Teléfono U-5824.

EDELMIRA MATARREDONA: COMmadrona facultativa en Universidades de Madrid y La Habana, ex-interna Maternidad de Barcelona y Charité de París. Ultimos procedimientos científicos. Especialidad en reconocimientos. Consultas gratis. Trocadero 54, altos, entre Aguila y Blanco.

6 VETERINARIOS

CONTRA RABIA VACUNO SU PErro, voy a su domicilio, entregándole certificado y chapa. Todo $2.00.

FRANCISCO ETCHEGOYEN Y MONtané, ha trasladado su consultorio canino y oficinas, de Malecón número 16 a Industria número 6, bajos. Telf. M-9486.

COMPRAS

9 CASAS

COMPRO CASA REPARTO Y HABAna facilidades de pago entrada $600 resto $25.00 a $30.00 mensuales, no pase de $2.000. No corredores. Sr. Vila. Someruelos 24 esquina Apodaca.

COMPRO CASAS Y SOLARES. Situadas en Vedado la Sierra, Miramar, Almendares, Habana y Santos Suárez, prefiero casas modernas cuya renta neta produzca 6 por 100. Fernández Hermo. Manzana Gómez 453. M-2758.

COMPRAMOS CASAS Y SOLARES: Habana, Vedado y repartos. Pagamos buenos precios. También dinero al 6 y 8 por ciento, para hipotecas. Operaciones con absoluta reserva. Quintana e Hijos, Chacón 23, altos: M-8182.

10 SOLARES

COMPRO SOLAR DE 10x30 METROS, pago $2.00 metro, prefiero la Sierra, trato solamente con el dueño, contesta por carta dando detalles. Sr. Casiste apartado 1364, Habana.

13 BOVEDAS Y PANTEONES

COMPRO BOVEDA CON OSARIO EN el Cementerio Colón en buen estado, a precio de situación, interesado: San Salvador 37, Cerro, César Figueroa. Teléfono I-6715.

14 AUTOMOVILES-ACCESORIOS

COMPRARIA AUTOMOVIL DEL 35, en buenas condiciones. Teléfono: FO-1058.

15 MAQUINARIAS

COMPRO DE CONTADO 100 TUBOS de 8 pulgadas, 100 tubos de 6 idem. 200 tubos de 2 idem. Mederos Gutiérrez Apartado 2505, Habana.

17 MUEBLES Y PRENDAS

COMPRO MUEBLES

Compramos, vendemos y cambiamos muebles de todas clases. De oficina, en general.

"LA CASA OTERO"
Suárez núm. 45. Telf. A-7190.

A-9003: COMPRO MUEBLES

De todas clases y de oficinas: objetos Arte, máquinas coser, escribir, lámparas, camas hierro, neveras, ropa caballero. Casas completas. Pago como nadie. Salud 15. Telf. A-9003.

ORO, PLATA Y PLATINO

Compramos en joyas, objetos o monedas rotas.

BAHAMONDE Y COMPAÑIA
Amistad 94, casi esq. a San José.

COMPRAMOS Y VENDEMOS JOyas, muebles, máquinas de coser de escribir y objetos de arte, pagamos a buen precio y vendemos muy barato. Angeles 53 y 55, esquina o Corrales: M-2104.

U-4800: COMPRO MUEBLES

Modernos y antiguos: pianos, máquinas coser y escribir, neveras, adornos, objetos Arte, lámparas, alfombras, enseres de oficina, archivos, cajas de caudales, objetos de plata y oro viejo: U-4800.

A-7890: COMPRO MUEBLES

Modernos y antiguos; máquinas de coser, neveras, baúles, maletas archivos, burós, lámparas y toda clase de muebles. Pago más que nadie. Negocio rápido. Dinero en mano. Salud 1, A-7890.

U-1488: COMPRO MUEBLES

Máquinas coser, escribir, lámparas, radios, neveras, equipajes, pianos, vajillas, objetos de Arte. Pagamos bien. Negocio rápido: U-1488.

COMPRAS

17 MUEBLES Y PRENDAS

COMPRO MUEBLES: X-1012

Finos y corrientes: máquinas de coser, escribir, neveras, lámparas, loza, vajillas y todo objeto de uso, que desee vender. Pago más que nadie. Llame: X-1012, Jesús del Monte 142.

ORO Y PLATA

Compramos en prendas de todas clases, objetos de plata, bandejas, candelabros, escribanías, cajitas, juegos de café, cubiertería, fruteros, etc. No importa que estén rotos.

CARBALLAL HERMANOS
San Rafael 138, entre Gervasio y Belascoaín. Teléfono: U-5744.
Pagamos bien y vamos a domicilio.

PAGAMOS BIEN. U-1729.

Compramos muebles de todas clases, especialmente juegos cuarto; dinero en el acto. No hacemos cuentos. Vamos al momento. Compramos cualquier cantidad y pagamos muy bien. No olvide: U-1729.

U-5154: COMPRO MUEBLES

De uso: máquinas de escribir y coser. Pagamos más que nadie. Operación rápida. **Díaz y Chao, Neptuno números 197 y 200, entre Belascoaín y Lucena. Telf. U-5154.**

M-9136: COMPRO

Muebles, objetos de Arte, pianos radios, neveras, máquinas de escribir y coser, archivos, contadoras muebles de oficina, vidrieras, lámparas, mamparas, divisiones, armatostes, equipajes, servicios sanitarios, cafés y fondas. Pago más que nadie. Avise a esta casa: M-9136.

A-7795: COMPRO MUEBLES

Pago más que nadie. Llame y se convencerá. Dinero en mano. Vamos en seguida. Monte 85. Telf. A-7705. También cambiamos y vendemos muy barato.

U-2530: COMPRO

Mubles, objetos de Arte, pianos, lámparas, alfombras, gobelinos, cuadros, objetos de plata Compro todo. Liquido casas completas. Negocio rápido. **:San Rafael 141 y Oquendo** U-2530.

DINERO

Por joyas, muebles, máquinas de coser y escribir, objetos de Arte, pagando más que nadie.

"LA PERLA"
Animas 84, casi esq. Galiano.
Telf. A-8222.

19 LIBROS E IMPRESOS

COMPRAMOS TODA CLASE DE LIbros M-4752. Vamos inmediatamente a domicilio. M-4752. Rogamos llame en horas de trabajo. M-4752 Pregunte por Salinas.

21 INSTRUMENTOS DE MUSICA

COMPRO PIANOS DE TODAS MARcas sanos y sin comején. Taller de reparación y afinación de pianos, de Manuel Domínguez, graduado en la escuela Danguard, de New York. Teléfono M-3040.

22 DE ANIMALES

SE DESEA COMPRAR UN PERRO macho que no tenga más de 2 meses raza Fox Terrier, Pomeranian ,Pekineses, Llamar al FO-3192

23 OBJETOS VARIOS

PESAS Y BALANZAS, COMPRO TOda clase de pesas, básculas, romanas y piezas sueltas. Compro en el Interior. Escriba: a Juan Laplume, Oquendo número 40, esquina a San José. Teléfono U-4534.

Arrendamientos.

A-1 FINCAS RUSTICAS-URBANAS

ARRIENDO CASA GRANDE APARtamentos o habitaciones garantía en efectivo. Teléfono U-5752 todas horas.

FINCA CAMPESTRE, CON CASA DE vivienda, que no diste de La Habana más de 60 kilómetros desea arrendarse. Informes: Telf. U-1729.

ARRIENDO EN $18.00 MENSUALES finquita preparada para todo entre Barandilla, Coronela y Arroyo Arenas. Informes FO-2503.

ARRIENDO CONFORTABLE Y MOderna casa de campo con todas comodidades moderna, lugar muy alto, fresco, rodeada de 500 árboles frutales, 50.000 metros de tierra, situada en la carretera de Diezmero a San Miguel, que desemboca en el kilómetro 11 de la carretera central, precio: $50 mensuales. Finca Mora Chica, Teléfono I-5695.

NECESITO UNA IMPRENTA MODESta pero completa, propia para editar revistas. Debe tener linotipo. La compro, arriendo o entro en sociedad con su dueño. Tengo la oportunidad de muchos trabajos para ganar dinero. Esba a M. Bermello, Mazón 33. Segundo piso.

REPARACIONES

42 MUEBLES Y PRENDAS

CASA «CORO»: REPARAMOS MUEbles. Combinaciones maderas, chapas y tapicerías. Barnizo toda clase de muebles. Especialidades en colores. Limpieza de muebles a domicilio. Precios módicos. Estrella 27, entre Angeles y Aguila: M-2127.

NEVERAS ROTAS, NO MALVENda su nevera por estar picada o falta de pintura. Por un precio insignificante se la dejaremos nueva. Talleres «Varadero», mueblería y objetos Arte. San Rafael 141-B., entre Soledad y Oquendo: U-3637.

REPARAMOS MUEBLES, POR POCO dinero, dejándolos nuevos, Casa Pardo: U-5761. Los modernizamos, barnizamos a muñeca, esmaltamos Duco. Pinturas mimbres a vapor, Tapicería en general. Azogamos espejos. Trabajos garantizados, San Rafael 130.

NO IMPORTA QUE SUS MUEBLES sean antiguos o estén deteriorados. Nosotros los reformamos, garantizándole quedan como el más moderno. Barnizamos a muñeca, tapizamos y azogamos espejos. Talleres «Varadero», San Rafael 141-B., entre Soledad y Oquendo: U-3637, mueblería y objetos Arte.

TAPICERIA, EBANISTERIA Y PINturas finas. Vendemos y reparamos muebles. Nuestra garantía es tener talleres propios, que nos facilitan hacer el mejor trabajo, al más bajo costo. ¡Visítenos! Mueblería García Espinosa. La casa que no cobra lujos, San Rafael y Soledad. Telf. U-4424.

GRAN TALLER DE TAPICERIA

¿Quiere usted hacerse con poco dinero de un juego estilo Inglés? Pase por el Taller de Tapicería de Martínez, Rayo 43. Me hago cargo de tapizar dorar, barnizar y reformar toda clase de muebles. Trabajos garantizados. Precios económicos, Rayo 43: M-7872.

VENTAS

48 CASAS

SE VENDE BARATA, CASA DE tres plantas en la calle Luz, con 24 ms. 2 de superficie. Informa: Dr. Granda. Teléfono I-5368.

VEDADO: CALLE F, MUY CERCA de Línea, vendo casa de construcción moderna, una planta, techos monolíticos, garage, espléndidas residencias alrededor. Urge venderla. Informes: Guillermo del Monte, Habana 84: M-2474.

VENTAS

48 CASAS

Se vende esta moderna casa, de tres amplias habitaciones y baños de lujo, en uno de nuestros mejores Repartos. Tiene sala muy grande. Es muy fresca. Más de mil cien varas de terrenos, con preciosos jardines. Tranvías y ómnibus a una cuadra. Construcción de primera y decorada con mucho gusto. Garage para dos automóviles. Costó: $25,000 y se da en $10,500. Para mayores informes:

Mendoza y Cía.
Obispo 63. Tel. M-6921

PRECIOSA CASA. NUEVA DEL PIlar primera cuadra de Belascoaín, moderna, una planta a la brisa, preparada para altos. Sala, recibidor, tres habitaciones, una alta y su servicio, comedor, baño intercalado, closet, cuarto y servicio de criados, gran patio, renacimiento español, arboleda al frente, mucha agua, precio muy reajustado, trato directo Inicamente. José B. Fernández, Obrapía 36. M-7430 y M-1506.

ALMENDARES, VENDO CASA MOderna, citarón, decorada, árboles frutales, entrada para automóvil. Precio de situación. Informes: San Rafael 143-A., entre Aramburo y Soledad.

VENDO CASA INMEDIATA PARQUE Mendoza. Santos Suárez; otra, Vedado, 5 habitaciones, 2 garages; solar esquina, Avenida Santa Catalina: $1,850. Ortega, Empedrado 24. Telfs. M-3324 e I-3990.

VENDO, EN LO MEJOR DEL REparto Almendares, chalecito moderno, dos plantas: jardín, sala, recibidor, comedor, tres habitaciones, baño, garage y servicio de criados. Llame: M-6695, para verlo.

GANGA: SE VENDEN DOS CASAS, acabadas de construir, en Flores 45 y 47, esquina a Santos Suárez. Informan en Matadero número 1. Sr. Constenla.

GANGA, GANGA: $2,300 SANTOS SUAREZ

Residencia, parte alta, una cuadra tranvías: portal, terraza, sala, gran hall, tres habitaciones comedor al fondo cocina, despensa, baño intercalado completo lujoso; dos cuartos y servicio de criados y garage. Precio: 2,300 pesos y reconocer 2,000 pesos en hipoteca: A-8590 y A-8591.

VENDO CASA MODERNA, PORTAL, sala, 3 cuartos lujoso comedor, y baño, garage 1 cuarto criados, Reparto Palatino. Precio: $3,500. Informan Manrique 80 casa en construcción. Sr. Rodríguez.

ALVAREZ Y ROJAS, CONSTRUCtores. FO-2754. Vendemos los palacetes más lindos de Almendares. Mucho lujo y confort, fácil pago, véalos. Todas horas. Calle 14 y Quinta, Almendares.

MODERNIZADA, DOS PLANTAS, ALtos: sala, recibidor, dos cuartos, comedor, baño y cocina, con todos los muebles. Bajos, establecimiento. Zanja y Oquendo. Fácil pago. García. Véala. Tengo otra, en Animas.

VENDO, SAN LAZARO ENTRE BElascoaín y Oquendo, casa de dos plantas, 8.20 de frente. Renta $100.00. Tiene agua redimida: $15,000. Informes: Gervasio 86, altos. Carlos Rodríguez, de 5 a 8.

SE VENDE EN $1.310.00 LA HERmosa casa de dos plantas Rita No. 50, en Luyanó con 300 metros de terreno y a 5 minutos del centro de la Habana, en ómnibus. Espaciosa sala y comedor, baño completo y cocina en los bajos y 4 grandes habitaciones y hall central en los altos. Pisos de mosaico, agua corriente y luz jardín y portal al frente, entrada para automóvil y traspatio. Informa: Mallada, Reina 104, altos.

REPARTO ALMENDARES, SIERRA, Vendo varias casas todas bien construidas, no pierda tiempo buscando, tengo de diferentes tipos y precios, fácil pago, pida informes. Oficina 7 y 14 teléfono FO-2212, Abel Rodríguez (constructor).

VIBORA, $3.000-00 PROXIMA PARque Córdova, 10x15.70, techos monolíticos, jardín, portal, sala, comedor, tres cuartos, baño, patio cocina y servicios. Garage. M-6801.

VENDO CASA MODERNA, DE DOS plantas. Aproveche esta oportunidad que se le presenta de hacerse de una casa, construída con gusto, solidez y con la mayor garantía, a un verdadero precio de oportunidad. En los bajos, tiene jardín, portal, sala, comedor, cocina, despensa garage, servicio y traspatio. En los altos, tiene hall, 4 amplias habitaciones y dos baños. Calle D., casi esquina a Consulado, reparto Almendares. Informes en la misma, su dueño.

VENDO EN LO MEJOR DEL REPARto Almendares chalecito moderno de dos plantas, jardín, sala, recibidor, comedor, tres habitaciones, baño, garage servicio criados. Llame M-6695, para verlo.

BUENAS OPORTUNIDADES

Habana. Vendo esquina antigua muy bien situada próxima Monte 360 metros. Precio $11.000. J. González. O-Reilly 26. M-2602.

HABANA. VENDO ESQUINA PARA fabricar a 30 metros de Avenida de las Misiones, mide 714 metros, agua redimida. Precio: $50 metro. J. González. O-Reilly 26. M-2602.

VEDADO. — VENDO CUARTO DE manzana, tiene agua, gas y alcantarillado. Precio bajo, dejo el importe total en hipoteca al 6 por ciento. J. González, O-Reilly 26. M-2602.

VEDADO. VENDO SOLAR DE 27 por 30, acera sombra. También una esquina, calle 23, pregúnteme precio. J. González, O-Reilly 26. M-2602.

BUEN RETIRO. VENDO SOLAR DE 580 varas a poca distancia de la Avenida de Columbia y de los eléctricos. Precio: $1.30 vara. J. González, O-Reilly 26. M-2602.

CALZADA DE LUYANO. VENDO SOlar de 556 varas próximo al paradero acera sombra. Precio: $1.600. J. González, O-Reilly 26. M-2602.

NICANOR DEL CAMPO, CASA MOderna en 2,500 pesos, 10 por 20 varas.

CASA PROXIMA A COLUMBIA, MOderna, portal, sala, comedor, dos cuartos baño, comedor: $2,000. José González: M-2602, O-Reilly 26.

VIBORA. $3.900. PORTAL, SALA, REcibidor, cinco habitaciones, baño intercalado, comedor, patio y traspatio. Verla de una a cinco. Octava 23 entre San Francisco y Milagros. Lawton.

A. DE QUESADA, CORREDOR. OFIcina: edificio Bank of Nova Scotia, departamento número 301 Teléfono: A-9338. Compra y venta de casas, solares y fincas rústicas. Dinero para hipotecas, en todas cantidades, a los mejores tipos del mercado. Operaciones rápidas. Seriedad absoluta.

CASA PROXIMA A COLUMBIA, MOderna, portal, sala, comedor, dos cuartos, baño, comedor: $2,000. José González: M-2602 O-Reilly 26.

PRECIOSA CASA, FINA, MODERNA en lo mejor de Ampliación de Almendares, que costó $14.000, se vende en $8.000 por embarcar. Dueño: teléfono FO-1043.

VENTAS

48 CASAS

VEDADO: VENDO CASA MODERNA, dos plantas independientes, frente tranvías: jardín, portal, sala, 5 cuartos, garage, etc: $12,000. Quesada, edificio Bank of Nova Scotia, departamento 301: A-9338.

CASA ANTIGUA, VEDADO, EN GANGA

Vendo casa, calle 25 número 228, entre F. y G., acera sombra: portal, sala, 3 habitaciones, baño, comedor, cocina, jardín y patio: 7.83 metros frente, por 50 fondo. Precio: $6,000. Dueño: M-7058.

EN IMPORTANTE ZONA ORIENTAL, edificio de concreto, amplio, comercio acreditado, con o sin mercancías. Fábrica de jabón, 50 cajas diarias. Ambas propiedades, se venden baratísimas. Informes: Mario de Castro, Neptuno 24, Habana.

VENDO BONITA CASA, REPARTO La Esperanza. Lo más sano y saludable de Cuba, 400 metros de terreno, muchos árboles frutales, agua de Calabazar, luz, teléfono y demás comodidades. Precio: $1,100. Dueño: M-3040.

49 SOLARES

AMPLIACION DE ALMENDARES, calle 12 solar de 15x32 480 varas a la brisa cerca de Avenida 3a y Parque y varios más. José B. Fernández Obrapía 36, M-7430 y M-1506.

VENDO, REPARTO MENDOZA

Solares: $650.00, $800.00 y $900.00. Medida que quiera, de $1.50 vara, una una cuadra de los colegios Marista y Campanas y parques. También le fabrico su casa. Planos y presupuestos gratis. Telfs. M-5090 y U-6723.

VEDADO: CALLE 12, CON DOBLE línea de tranvías, terreno llano, en la loma, a $12.00 metro. Rodeado de muy buenas residencias y dando facilidades de pago. Informes: Guillermo del Monte, Habana 84: M-2474.

LA LISA: SE VENDEN TRES SOLAres, con frente a la Carretera Central, entre Santa Brígida y San Miguel, juntos o separados. Cada uno mide 520 varas cuadradas, con 10 varas de frente. Precio: $1.000 por solar, contado. Alberto Mendoza, Amargura 23: M-9494.

VENDO SOLARES

Vedado: a tres, cuatro, cinco y seis pesos, todas medidas, calles 19, 21 y 23. Facilidades de pago. Oficinas del Reparto Rebollo, Calle 23 y 24 y Aguiar 98: M-6886.

MUCHOS SOLARES

Tengo muchos compradores y vendedores de todos los precios y todas medidas y en todos los repartos, confíeme y pronto resuelvo. José B. Fernández, Obrapía 36: M-7430 y M-1506.

I-3531. GANGA. SE VENDE UN SOlar en lo mejor del Reparto de Santa Amalia a precio de situación informan en Luyanó No. 27 A. Aprovechó esta ganga.

REPARTO MIRAMAR VENDO LA mejor esquina de la Avenida Séptima 1564 varas aprovecha ganga vale el doble, pida informes Abel Rodríguez 7 y 14, teléfono FO-2212.

REPARTO KOHLY, MARIANAO, SE venden solares. Lotes de 8.300 y 24.500 vs. a 3 calles, otro rústico de 40.000 vs. orilla del Río, frente jardines Tropical. Títulos limpios sin ningún gravámen. Trato directo. Manzana Gómez 264.

VENDO TERRENO, EN LA CALZAda de Buenos Aires. Mide 23 por 21. Se da barato, o cambio por propiedad y devuelvo en efectivo. Informes. Agua Dulce número 9: M-7829.

EN LAITON BATISTA FRENTE A la línea y a cuadra y media de la ruta 23, a la brisa, con alcantarillado, luz y agua, vendo un solar de 16x59 varas. FO-2247.

EN LA 5a AVENIDA FRENTE AL Miramar Yacht Club, vendo magnífico solar de 18x60 varas muy barato por embarcar. Dueño FO-1043.

VEDADO. —TENGO PARA VENTA, solar o parcela terreno que desee comprar; puede situarse las principales avenid ad o después calle 12, los precios tienden a subir. Fernández Hermo. Manzana Gómez 453. M-2758.

SANTOS SUAREZ. — VENDO SANta Catalina, las dos mejores esquinas de dicha avenida, miden 23.58 por 25 varas, hay parcelas centro 15.75 por 23.58. Lacret lote esquina, mide 23.58x47.16, una cuadra tranvías, parte alta, precio: $2.50. Avenida de Concepción, gran lote de terreno para Clínica o industrias frente a tranvías, mide 117.90x41, varas, precio: $1.00 vara. Fernández Hermo, Manzana de Gómez 453. M-2758.

LA MEJOR ESQUINA FRAILE VEDADO

Vendo, G. y 27, Vedado, propia para fabricar edificio de apartamentos o gran residencia. Su dueño: M-7058.

LA SIERRA, FRENTE AL PARQUE, GANGA

Parcela veinte varas por 50, calle Nueve entre Dos y Cuatro. Tranvías por el frente y ómnibus a una cuadra, con cercas «Peerles». Su dueño: M-7058.

50 FINCAS RUSTICAS

PROTEJA SU DINERO CONTRA DEVALORACIONES

Se amenaza a las hipotecas y sus intereses con ser mutilados. Los alquileres al contrario, aumentan, porque la «prosperidad» se acerca. Compre hoy, que mañana valdrán más. Casas, solares y finquitas. F-4047.

CEDO UNA FINCA, TODA SEMBRAda, tierra de primera. El que me compre la acción, vacas, bueyes, caballos, ect. Doy barato, finca Santa Rosa, Cotorro.

FINCAS RUSTICAS. —ALQUILO O vendo en Guayabal, magnífica finca de recreo, casa de mampostería, toda clase de frutales, garage, casa encargado, jardines, luz eléctrica. Informa teléfono F-2047.

VENDO DOS CABALLERIAS CARREra Central en Caimito con casa, frutales, palmas, un pozi de buena agua con tubería para la casa, situación inmejorable y saludable. Teléfono I-6148.

RUSTICAS, VENDO: HOYO COLOrado, carretera, dos caballerías, tierras primera, fondo, maza, pozo, fértil, arboleda; Vereda Nueva, carretera, una caballería, buenas tierras, arboleda, pozo, fértil; entre Punta Brava y Hoyo Colorado, 17 caballerías, buena tierra, más de 10.000 palmas, agua a 6 varas; carretera San Antonio a Alquízar, dos caballerías, tierras de fondo y maza, arboleda, pozo fértil; Guanajay, carretera, dos caballerías, tierras primera, arbolado, batey, pozo fértil. Precios de ocasión. Fernández Hermo, Manzana de Gómez 453: Telf. M-2758.

FINCAS RUSTICAS. — VENDO LAS mejores fincas provincia Habana; usted puede hacer su elección de carretera, cabida, casa y arbolado, magníficas tierras, también vendo magníficas fincas para cría ganado y puercos, en las provincias Matanzas y Pinar del Río, fincas para establecer vaquerías, próximas a la ciudad. Fernández Hermo. Manzana Gómez 453 M-2758.

VENDO 1½ CABALLERIA, VEREda Nueva, llana, colorada, cercada, casa confortable, pozo fértil, regadío, 481 frutales paridores, 200 palmas, siembras, dos yuntas bueyes, dos vacas, 200 aves, 4 puercos, carretón, arados, $6.500. Facilidades. Cano, Obrapía 46.

FINCA CEBAR GANADO, CRIA DE puercos monte, 200 cabs., ríos, potreros, casa, corrales, (gangas) arriendo, vendo $1.300, $8000 varas casa mampostería. Permuto automóvil por billar familiar. M-6867.

51 ESTABLECIMIENTOS

BODEGA SEMI BARRA: $4,000

Calzada más tránsito Habana. Admito el pago, en pesetas España. También compro pesetas, a cambio de propiedades, en La Habana, o establecimientos. Informes: San José y Belascoaín, café. Alvarez.

VENTAS

51 ESTABLECIMIENTOS

UN BUEN NEGOCIO POR NO POder atenderlo vendo una gran casa con 6 representaciones, un camión transporte y dos de reparto en buen estado. Propio para almacén víveres. Para informes: FO-7824 Manuel.

OPORTUNIDAD: CAFE Y RESTAUrant, céntrico, muy conocido y trabajando bien. Se vende o cambia por finca urbana, para atender otro negocio. Ferrán, Metropolitana, departamento 227, de 2 a 4.

GANGA. SE VENDE LA CANTINA del Cine «Vedado», calle B entre 27 y 29, Vedado, en $150.00. Buena venta diaria. Se puede ver todos los días.

CON $400.00 CONTADO

Y 200 pesos a pagar como usted quiera, le doy una bodega sola en esquina, bien surtida y libre de deudas. Tiene vivienda para familia. Informes: San José y Belascoaín, café, Alvarez.

BAR, CAFE Y RESTAURANT

Lo mejor del Parque Central. Cambio por propiedad o crédito hipotecario. Garantizo 3,500 pesos de venta mensuales. Informes: San José y Belascoaín, café. Angel Alvarez.

SE VENDE UNA FARMACIA, EN uno de los mejores barrios de La Habana: 2,800 pesos. Presentarse hoy, si es posible. Informan: M-4895 y M-4890.

VENDO BODEGA SOLA ESQUINA no Somos del giro, $1.600, facilidades de pago. Restaurant frente al parque $1.200. Vidriera de tabacos y cigarros, $1.200. Cuenyas, Monte y Someruelos.

OJO, VENDO: LECHERIA, $800-00; bodega, $900.00; vidriera tabacos con 15 billetes, Fuente Soda, $600; Puesto de Frutas, $350; Carbonería, Monte y Aguila, vidriera tabacos. Máximo.

GRAN OPORTUNIDAD: SE VENDE un establecimiento del giro de restaurant y fuente de soda, por no poder atenderlo. Precio insignificante. Aguila 110, primer piso.

BODEGAS CANTINERAS A $500, $800, $1000, $1500, $2000 Y $2500

Bien situadas, solas en esquina, surtidas, alquileres reducidos, buenos contratos y con grandes facilidades de pago. No pierda tiempo buscando. Informes gratis: Enrique, Belascoaín y Figuras, café.

SE VENDE UNA POLLERIA, SE DA muy barata. Lagunas y Lealtad.

VENDO UNA GRAN FONDA $500-00, en Regla. Vende $15.00 de carta, no tiene gastos, véala para que quede convencido. Informan Anton Recio y Monte, Benito, café.

SE VENDE UN ESTUDIO DE BAIles y todo los muebles, tipo americano. Compuesto de sala, dos dormitorios y comedor. Malecón núm. 339, Habana.

NEGOCIO: SE VENDE UNA CASA huéspedes, en Obispo 127, casi esquina a Bernaza. Informan, en Prado 88. Pregunte por la dueña.

BODEGA, VENDO O CAMBIO, POR crédito hipotecario o finca urbana, muy surtida. Excelente punto. Poco tubre 201, zapatería. Rafael González, alquiler. Buen contrato. Diez de Octlez.

BODEGA EN CALZADA EN $1000

En pueblo cerca Habana, muy surtida garantizándose venta diaria $40.00 contado, amplia casa vivienda, poco alquiler y contribuciones. Soberbio negocio. Informes: Suárez Belascoaín y Figuras, café.

52 BOVEDAS Y PANTEONES

PANTEON. VENDO EL MIO SIN EStrenar, orilla calle Cementerio Colón F-3022 de 7 a 17 a.m. Enrique Fernández.

PANTEON DEL MARQUES DE PEÑALVER

Unico situado en la calle principal, entre la entrada y capilla, 21 metros cuadrados. Vendo. Armenteros: I-5255. Heredia 16. Víbora.

53 AUTOMOVILES-ACCESORIOS

VENDO CHEVROLET DEL 30, CASI nuevo, buenas condiciones, $325. Véalo e informes San Rafael 174.

SE VENDE FORD V8 DEL 32 4 pu

VENTAS

56 MUEBLES Y PRENDAS

VENDO POR URGENTE VIAJE TOdos los muebles. Precioso cuarto 3 cuerpos, modernísimo, $125, otro regio $170, comedor renacimiento completo recibidor, arte moderno, $45, juego living-room radio, 4 lámparas. Prado 27.

VIDRIERAS EN TODOS TAMANOS

Véalas Salud 11, de 4 pies en adelante, 5, 6, 7, 8, 12 y 15 p., ni pierda tiempo procedente de remate, igualmente ofrecemos los mejores muebles, neveras, refrigeración y doméstico, baúles, maletas, liquidamos 25 radios todas marcas, lámparas, cajahierro, contadora; barbería completa, 2 sillones Koken, espejos. Visítenos, sólo 10 días. Compro camion-Ford o Chevrolet 6 cilindros del 30 al 36, también compro M-9136.

MUEBLES BARATOS

A VERDADEROS PRECIOS
Liquidación permanente de radios, juegos de sala, cuarto y comedor.

VENGA A VERNOS EN SEGUIDA
Ahorrará dinero, Facilidades de pago. Tomamos sus muebles a cambio
«La Casa López», Belascoain 76, entre Jesús Peregrino y Pocito.
Teléfono U-4541.

OBJETOS ARTE JOYAS

A precios increíbles liquidamos: Figuras de bronce y marfil, porcelanas, lámparas y Frigidaire, relojes de pared y pie, gobelinos, juegos de cubiertos de plata, de café, objetos de plata, mubeles antiguos y modernos. También tenemos un surtido enorme de joyería fina.

"LOS TRES HERMANOS"

Consulado núms. 94 y 96
Telf. M-3534.

Baúles y Maletas

Liquidamos gran surtido: baúles y maletas, nuevos y uso. Maletas, desde $0.65. Tenemos maletas y maletines cuero finos, porta sombreros y varios artículos propios, viaje. Aproveche se acaba la temporada. **La Casa Inglesa»**, Salud 9, esquina Rayo: M-7179.

"LA PREDILECTA"

Muebles oportunidad. Gran cantidad, a precios bajísimos. Facilidades pago: juegos cuarto, comedor, sala y piezas sueltas. Radios "Pilot", baratísimos. **"La Predilecta", San Rafael 171, entre Marqués González y Oquendo: U-1729.**

OBJETOS DE ARTE

Gran surtido en jarrones de porcelana, lámparas, alfombras, gobelinos, cuadros, figuras de bronce y marfil, abanicos, joyas e infinidad de objetos muy propios para regalos.

"LA PREDILECTA"
San Rafael esquina Oquendo al lado del Bar.
U-2530.

JOYAS Y MUEBLES

Visite nuestra enorme exposición. El más acabado y variado surtido, a los precios más bajos. Baúles y maletas de todas clases.
"LA PERLA"
Animas número 84, casi esquina a Galiano.
Teléfono: A-8222.

VENTAS

56 MUEBLES Y PRENDAS

MUEBLES EN GANGA

Juegos de cuarto, Arte Moderno; $4 mensuales; comedor, caoba, último estilo: $3.00 mensuales; sala o recibidor, modernísimos: $3.00 mensuales; juego de cuarto, 3 cuerpos, caoba, últimas creaciones: $5.00 mensuales. Precios muy bajos.
"LA EMINENCIA", NEPTUNO 188
entre Gervasio y Belascoain.

ANTIGUEDADES Y OBJETOS

De Arte, crucifijos de tallas admirables, cuadros de mérito, bandejas, juegos de café, cubiertería, candelabros, escribanías, jarras y palanganas y otras cosas. Toda plata legítima. Alhajas antiguas y modernas, en profusión, a precios reducidos.

CARBALLAL HERMANOS
San Rafael 133, entre Gervasio y Belascoain. Telf. U-5744

SALUD 11 M-9136

Muebles finos y corrientes: juegos de cuarto: $30.00; sala: $12.00; recibidor: $25.00; comedor: $40.00. Objetos de Arte, pianos, radios, lámparas, juegos Renacimiento y juegos de cuarto, de 3 cuerpos.

Equipajes y objetos varios

Baúles y maletas Gran surtido en neveras nuevas y de uso, contadoras, cajas de hierro, vidrieras, archivos y cafés. No cierre trato sin antes vernos. Compro, cambio y vendo. Esperamos su visita.

Salud 11, entre Rayo y San Nicolás.

Compramos, cambiamos y vendemos: M-9136.

LA CASA INGLESA

Muebles finos y corrientes, nuevos y usados: comedor, Renacimiento: $65.00; Arte Moderno: $50.00; cuarto: $25.00; sala: $10.00; cenicero, chaislongs, alfombras, lámparas, paravanes, espejos. Compramos, vendemos y cambiamos. Visítenos y ganará dinero. **«La Casa Inglesa», Salud 9, esquina Rayo: M-7179.**

MUEBLES A PLAZOS

Gran cantidad en juegos de cuarto sala y piezas sueltas. Ultimos modelos.

SEMANAL: $1.50

En las ventas del contado, casi regalado. También compramos y cambiamos, tomándolo como fondo, ofreciendo las mejores ventajas. Le invitamos a que nos haga una visita en **Neptuno núm. 235 y Soledad: U-1360.**

CASA ARECHAGA

«EL SIGLO»
TALLER DE EBANISTERIA

Muebles en todos los estilos, los encontrará visitando ésta su casa. Vendemos únicamente a particulares. Precios sin competencia. Manrique 189. Telf. A-6136.

LA CASA FERRO

Gloria 123 y 127. A precios de ocasión y sólo 10 días, liquidamos: juegos cuarto: $30.00; comedor: $40.00; sala: $15.00; radios, todas ondas, baratísimos; neveras, todas clases y eléctricas; baúles y maletas, máquinas coser y escribir. **Cambiamos y compramos, pagando más que otros.**

VENDO PRECIOSO CUARTO TRES cuerpos de la última moda, muy barato, comedor renacimiento completo, juego liwing-room, recibidor Arte moderno, lámpara Renacimiento 10 luces, costó $100, en $40. Prado 27, altos.

MUEBLES

A plazos y con grandes facilidades de pago, en **LA PROTECTORA**, Belascoaín 68. Liquidación de juegos de cuarto, sala, comedor, neveras, lámparas y piezas sueltas. Le tomamos sus muebles, como parte de pago. No deje de visitar la gran mueblería **LA PROTECTORA**, de Belascoaín 68, esquina a Salud: U-3145.

«EL 21 DE SALUD», VENDE TODA clase de muebles, a precios sumamente baratos: juegos de sala: $30.00; juegos cuarto, desde $25.00 y toda clase de piezas sueltas. Visítenos.

FAMILIA, QUITA CASA: LAMPARA sala, soberbia: $35.00; sala, dorado: $35.00; comedor, moderno, de lujo: $100.00; cuarto, caoba, 3 cuerpos chiffonier: $75.00. Oquendo 21, bajos, entre Virtudes y Animas.

VENDO BONITO JUEGO DE SALA, moderno, con 7 piezas; y una cocina de gas. Malecón número 6-A., bajos, entre Cárcel y Prado.

VENDO JUEGO CUARTO ARTE MOderno, 3 cuerpos, magnífico: $125; otro 2 cuerpos: $45; sala, 9 piezas: 40 pesos; comedor renacimiento: $65; tres lámparas, modernas, radio, adornos. Prado 43, altos.

VENTAS

56 MUEBLES Y PRENDAS

JUEGO DE CUARTO, DE 9 PIEZAS, Está nuevo y moderno: $20.00 y el de tres cuerpos: $28.00; juego comedor y nevera, por pronto embarque. Sitios 40, entre Rayo y San Nicolás.

BAULES Y PUPITRES

Procedentes de empeño: capas, maletas, fluses zapatos, pantalones, sobrecamas, abrigos, prendas, relojes. Mil objetos que realizamos. Véalos: Monserrate 39 y parque de Zayas. Telf. A-8454.

CAPAS DE AGUA: $2.00

Procedentes de empeño: fluses, zapatos, pantalones, sobrecamas, abrigos, maletas, prendas, relojes. Mil objetos que realizamos. Véalos: Monserrate 39 y Parque de Zayas. Telf. A-8054.

MUEBLES EN GANGA

Juegos cuarto: $30.00; idem., 3 cuerpos: $40.00; sala: $15.00; comedor: $30.00; escaparates: $9.00; con lunas: $15.00; mesas correderas: $4.00; aparadores: $6.00; 6 sillas y 2 sillones: $10.00; neveras: $10.00; máquinas de coser y escribir. Se cambian y compran toda clase de muebles, pagando más que nadie.

LA PRINCESA, SAN RAFAEL 107
entre Escobar y Gervasio: U-7926.

MUEBLES BARATISIMOS

Juegos cuarto, sala, recibidor, comedor, escaparates, camas, coquetas, aparadores, vitrinas, mesas de comer, neveras, lámparas, pianos, radios, máquinas Singer burós, libreros, cuadros, gobelinos, espejos, relojes, sillas, sillones, mamparas y piezas sueltas. Amueble su casa, por bajo precio. «La Colonial», San Rafael 152, esquina a Marqués González: U-1488.

57 UTILES DE OFICINAS

VIDRIERA: VENDO CAJA HIErro, ventilador, satélite, archivo, divisiones, máquinas sumar, máquina escribir, mimeógrafo, adresógrafo, buró, juego de recibidor, librero, pesa Toledo, sillas, sillones, armario acero, silla giratoria, burócortina, gavetería acero. Compostela 43, entre Progreso y O-Reilly.

MAQUINAS, ARCHIVOS, BUROS, DINERO, JOYAS

Radios. Empeño, compro y vendo: máquinas de escribir, sumar, calcular y coser, archivos-cajas, mimeógrafos, pupitres, equipajes, objetos de Arte, satélites y mesas.

FLUSES, A $2.00
Procedentes de empeño: pantalones, sobrecamas, zapatos, maletas, etcétera.

LA HISPANO CUBA
Monserrate 39 y Parque Zayas. A-8054.

ARCHIVOS

GF Allsteel

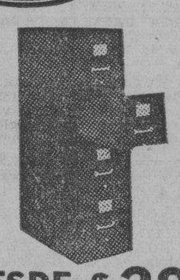

DESDE $29.00

¿Para qué comprar un archivo de uso o muebles para oficina de uso, si nuevo le cuesta más barato?

Casteleiro Vizoso y Cía
Oficios y Lamparilla
A-8838

Bolsa de Muebles de Oficina

A-7744
COMPRAMOS Y VENDEMOS
Escritorio, butacas, archivos, armarios, cajas de seguridad, tarjeteros visibles
Todo lo que necesite para oficina.
Véanos antes de comprar.
Compostela núm. 55, entre Obispo y Obrapía.
Teléfono A-7744.

OFICINA QUE CIERRA, VENDE 4 escritorios, 4 máquinas de escribir Underwood, una caja-archivo, una máquina de sumar Burroughs. Informes: edificio Calle, de 2 a 6 p. m. Sr. Feito.

VENTAS

57 UTILES DE OFICINAS

MUEBLES DE OFICINA

Vendo y compro: sumar, calcular, burós, archivos, Kardex, tarjeteros, cajas caudales, satélites, libreros, pupitres, sillas giratorias, percheros y toda clase de equipos oficina. Progreso 3, entre Aguacate y Villegas. Telf. M-8638.

MAQUINAS DE ESCRIBIR

Máquinas de escribir, sumar, calcular, burós, archivos, libreros, tarjeteros, Kardex, satélites, cajas hierro estantes acero, juegos recibidor, carpetas, divisiones, pesas Toledo, Compostela 43, entre Progreso y O-Reilly. Telf. M-8081.

58 LIBROS E IMPRESOS

LIBRERIA «ALBELA», CONTINUAS novedades científicas y literarias. Libros de Enseñanza Elemental y Superior, Revistas de Modas. Agencia exclusiva «Le Femme Chic», de París; «Chic Parisien» y todas sus publicaciones, las mejores del Mundo. Pídalas en esta librería. Compra y venta de libros antiguos, con grabados, preferentemente cubanos o que traten de Cuba. Belascoaín y San Rafael: U-5782. Apartado 511, Habana.

59 RADIOS

RADIO VICTOR, DE LO MAS MOderno: $20.00, por embarcarme. Deseo tratar con particular. Grandes voces y alcance. Tiene poco uso. Neptuno 220, entre Soledad y Aramburo.

VENDO RADIOS USADOS, DESDE $15.00, con gabinete; Majestic: $20.00 radiofonógrafo RCA., gabinete: $30.00; Grunow, onda corta y larga, nuevecito, baratísimos y otros. Hago cambios. Radios Grunow, nuevos, desde $5.00 mensuales, Jesús del Monte 27, una cuadra Esquina Tejas: M-6212.

RADIO VICTOR, CASI NUEVO; MAquina de escribir, L. C. Smith, casi nueva, buen precio. Concepción número 302, entre 13 y 14, Lawton.

VENDO UN RADIO GENERAL ELECtric, de este año, onda corta y larga, seis bombillos, nuevo: $46.00; otro, Majestic, ocho bombillos, usado: $19.00. Maloja 18, altos: Telf. A-8831.

SE VENDEN AMPLIFICADORES Phillips con 6 bocinas y sus accesorios. Informan Jaruco Planta Eléctrica.

RADIO DE AUTOMOVIL MARCA «Belmont», completamente nuevo, de paquete, costó $70 y se da en $40 por no necesitarlo. Llamen al teléfono FO-1043.

60 INSTRUMENTOS DE MUSICA

SE VENDE UN PIANO MODERNO, poco uso, garantizado, sin comején, con su banqueta. No se repara en precio. Aguila 139, entre San José y Barcelona.

CONSERVATORIO, LIQUIDA SUS pianos, completamente nuevos; americanos, alemanes y franceses, a primera oferta, por tener que embarcarme. Calle Doce número 7, entre F y G, frente a la destilería Habana, reparto Batista. X-2139.

LOS MEJORES PIANOS LOS VENde «La Internacional». Cuarto cola y vesticales famosas marcas «Steinway», «Ronich», «Pleyel», «Karman». Grandes facilidades pago «La Internacional», San Rafael 57 esquina a Campanario.

"LA PREDILECTA"

Gran liquidación de un enorme surtido de pianos verticales y cuarto de cola, de las más acreditadas marcas, a precios sin competencia y con grandes facilidades de pago. También los alquilamos.

San Rafael y Oquendo. al lado del Bar. U-2530.

AFINADORES

AFINADOR COMPOSITOR DE PIAnos y autopianos: del Conservatorio Masriera, experto graduado Estados Unidos, trabajos garantizados. Precios módicos. Afinar $2.00. Salgo, teléfono A-8606.

$2.00 SOLAMENTE LE CUESTA afinar su piano; cuerdas rotas, gratis, si son pocas. Reparaciones mayores, precios módicos. Oiga tocar al afinador, lindas piezas. Telf. I-3186.

AFINE SU PIANO POR $2.00, CON toda garantía y seguridad. Manuel Domínguez, afinador-mecánico, graduado en la Escuela «Danguard», de New York. Taller de Reparaciones, Dragones entre Prado y Zulueta. Telf. M-3040

61 DE ANIMALES

VENDO: PAREJAS DE PALOMAS White King: $5.00; un trío patos, Orfington: $15.00; conejos rojos, de Nueva Zelandia; Gigantes de Flandes, Himalayas. Dr. Lagarde, calle 23 número 211, de 2 a 4 p. m.

VENDO 25 AÑOJAS CRUZADAS. Teléfonos I-1139 y M-2189.

VACAS RECENTINAS

Buenas lecheras, primer y segundo parto, cruzadas de Holstein y Jersey. También añojas y novillas. Informan: Ayestarán número 1. Telf. U-1129.

SE VENDEN VACAS

Recentinas, Jersey y Holstein, de mucha producción. Lotes de añojas y añojos. Un jaca, moro azul, de 7 cuartas. Se pueden ver, en la finca La Milagrosa, carretera de Vento, kilómetro 10. Más informes: Fernández. Telfs. M-2189 e I-7139. Figuras 4, esquina Lealtad.

VENTAS

61 DE ANIMALES

CABALLOS CAMINADORES

Magníficos ejemplares. También mula muy fina y yeguas de silla. Precios reducidos. Adriano Miranda, finca Peñuelas, kilómetro 16, Arroyo Arenas, de 4 a 6 p. m.

VENDO, A PRECIO DE SITUACION, mulos, carros y arreos de todas clases; caballos, mulos de monta y Pony, 4 potros sementales, 7 y media cuartas, bonito color; 4 mulos, criados, domados, de monta y cerreros; carros cerrados, para lecheros y panaderías. Domingo Jarro, Marina y Atarés, Jesús del Monte: X-2876.

62 OBJETOS VARIOS

POSTURAS Y ESTACAS DE MORERAS

Si desea adquirir posturas o estacas de Moreras, de las mejores variedades, escriba a Manuel Díaz Cuevas, Placetas, Provincia de Santa Calra, que tiene en existencia gran cantidad de posturas especiales de un metro de alto. Estacas de más de un año en vivero. Variedades de Moreras importadas de Europa, de las más recomendadas para crianza del gusano de seda.

VENDO DOS MESAS DE BILLAR, viuda y Chicago, con todos los enseres. 13 y M Vedado, Bodega.

SE VENDE UNA BUENA DIVISION, 5 metros de largo, dos de alto, cedro y cristal grabado, barnizada. Tiene puerta. Urge venta, por necesitar el salón: $35.00. Zanja 69, bajos.

SE VENDE, MUY BARATO, UN REfrigerador con gabinete, enfriador de agua y motor, completamente nuevo, marca Frigidaire, propio para establecimiento u hotel. Aguila 110, primer piso.

SE VENDEN UNOS ARMATOSTES nuevos y una vidriera, se dan baratos por no poder atender el negocio. Informes: Monte 449. A. García.

VENDO A MITAD DE PRECIO, treinta tablas de cartón «Celotex» de 2.40 por 1.20 metros, propias para división de habitaciones y doscientos pies de madera. Dirigirse: Quinta Agenida esquina calle Veintiocho, garage. Reparto Miramar. Omnibus ruta 32. Urge venta.

LIQUIDAMOS PESAS USADAS, DE todas marcas: comerciales, domésticas e industriales. Reconstruimos y cambiamos. Venta y servicio organizado en todo el país. Escriba: Agencia Pesas «Toledo»: A-7807, Habana y Chacón.

SE VENDE UNA SIERRA SIN FIN de 30 pulgadas calle I No. 211 entre 21 y 23. Vázquez.

VENDO: SILLAS DE VIENA, DE REsilla y de tijera; casa de caudales, mediana; ventiladores, de techo y de pared, oscilantes, barato. Jesús del Monte 142. Puente Agua Dulce.

DINERO

Por joyas: pulseras, aretes, sortijas, relojes otras joyas finas, de ocasión, a precios sin competencia. **«La Regente»**, Neptuno y Amistad.

400 TEJAS FIBRO CEMENTO, DE 6 pies, con sus caballetes. Teléfono: X-1613. Casa Tuma, Luyanó.

SE VENDE UNA SIERRA SIN FIN de 30 pulgadas. Calle I No. 211 entre 21 y 23, Vázquez.

VIDRIERAS, TODOS TAMAÑOS; contadoras, banquetas, molinos, mesas Vitrolite, sillas, espejos, cantinas, enseres de comercio, de oportunidad. También compro y cambio. Cano, Habana 116 y medio, entre Amargura y Teniente Rey.

Dinero-Hipotecas.

63 SOLICITUD

DINERO EN HIPOTECA

En todas cantidades, al tipo más bajo de plaza, con la mayor reserva y prontitud.

MIGUEL F. MARQUEZ
Empedrado 16, altos. Telf. A-8450.

TOMO 2,000, PRIMERA HIPOTECA, sobre casa esquina, dos plantas, nueva, monolítica, citarón. Vale $19,000, sobre quinientos metros fabricación. Prestamista, véame, Manrique 43, altos: A-9173. No intermediarios.

64 OFERTAS

CLAUDIO DE LOS REYES
Compra-venta de valores
DINERO PARA HIPOTECAS
Compra-venta de casas.
Empedrado 35, altos. Teléfono A-7725

HASTA DIEZ MIL PESOS, SE FAcilitan, en hipoteca. Tejadillo 17, bajos, Notaría: A-6558.

DOY DINERO EN HIPOTECAS A muy bajo interés con rapidez y reserva. También sobre bóvedas, panteones, automóviles y alquileres de casas desde $50.00. Compro casa Habana o Repartos. Teléfono I-3167.

DINERO.
Lo facilito en primera hipoteca sobre buenas garantías. Fernández Hermo, Manzana de Gómez 453. M-2758.

DINERO SOBRE ALQUILERES, panteones al 2 por 100, sobre casas y terrenos al 6 por 100, fabricamos casas a plazos, dinero sobre automóviles y condominio. Lealtad 28, de 10 a 12 y 3 a 5. M-9623.

DOY DINERO HIPOTECAS, AL 7 POR ciento anual. Operación en 24 horas. También sobre bóvedas, panteones, alquileres, usufructo, nuda propiedad, condominio. Compro casas. Alberto Cuervo, Metropolitana 342: M-2808.

DINERO
No pierda tiempo. Cuando necesite tomar dinero en hipoteca o Pagarés, vea a M. Fernández, San Ignacio 50. Teléfono M-9272. De 2 a 5. Operación rápida y absoluta reserva.

DINERO

Doy grandes y pequeñas cantidades en primera hipoteca, desde el 7 por ciento, en adelante, para la Habana y sus barrios. Compro y vendo casas, solares y créditos hipotecarios. Compro y vendo Bonos y Acciones.

JULIO C. GRANDA
Obrapía 33. Telfs. M-5921 y F-5759.

VENTAS

65 BONOS Y VALORES

SE CEDE LA ACCION DE UNA FINca 2 caballerías a 6 kilómetros Habana casa, luz, 2 platanales, árboles frutales y palmares. 4 pozos, río, establo, trasiego, 26 vacas en producción, 2 yuntas bueyes, 2 caballos, su carro de reparto, 30 puercos, 150 gallinas, aperos de labranza y muchas siembras. Informan en San José No. 38 entre Luz y Altarriba, Jesús del Monte. Habana

BONOS, COMPRO: OBRAS PUBLIcas, Obligaciones oro. También los pignoro. Pago el mejor tipo mercado. Fernández Hermo, Manzana de Gómez 453: M-2758.

N. GELATS Y COMPAÑIA
106 Aguiar 108 esquina a Amargura
CAJAS RESERVADAS
Las tenemos en nuestras bóvedas construidas con todos los adelantos modernos y las alquilamos para guardar valores de los interesados. En esta oficina daremos todos los detalles que se deseen.

PARA LAS DAMAS

70 INTERES PARA LAS DAMAS

CORTE MODERNO NACIONAL

«SISTEMA MENDEZ»

Reconocido como el más completo y rápido para aprender a cortar y coser con perfección. De venta: El Encanto», «La Filosofía» y su autora señora Méndez, en su academia, Neptuno 81. Al mismo tiempo le brinda a las damas, oportunidad de aprenderlo en su academia, a domicilio o correspondencia. Moralidad.

BLANCA: SOMBRERERA REFORmista. Plancha, tiñe y engoma, desde 20 centavos en adelante. Hace toda clase de encargos. San Rafael 27, altos del Bazas Inglés departamento 4.

SE TIÑE LA MELENA A 50 CTS. SE limpia el cutis de granos, manchas y espinillas. Llame al teléfono M-2476 de 2 a 6 p.m. Villegas 40. J. Alonso.

FUERA CANAS: OBTENGA UN HERmoso color: negro, castaño o rubio, usando la tintura «La Favorita». Teñido del cabello: $3.00. Estuche: $1.00. De venta en todas las farmacias. Depósito: Virtudes núm. 28.

LA CENTRAL DEL SISTEMA ALEMANY NACIONAL

Autora y directora: Matilde Alemany viuda de Raurell, San José 9. Estudie corte y costura. Matricúlese hoy mismo. Se alegrará dar con este novísimo sistema. Desde la primera clase tomará las medidas. Cortará sus patrones y confeccionará sus vestidos, encontrando al probarlo que está tan bien ajustado al cuerpo, que quedará altamente satisfecha, por su elegancia de puro estilo parisién. A toda mujer es útil y conveniente el aprendizaje de un buen sistema de corte. Posea su **título de profesora de corte por el sistema «Alemany»** y estará asegurada contra posible reveses de fortuna. Clases, ajústese para terminar en dos meses. También a domicilio y cortamos patrones a medida. Vendemos métodos, con explicaciones y grabados, al alcance de todas inteligencias. Cómprelo y damos 6 clases gratis. Precio: $4.00 30 clases. Remito. Sucursales por mis competentes tituladas: Sra. de Orfila, Luz 26; Srta. Hortensia, Atocha 6, Cerro; Sra. Alfonso, Jovellar 39, entre M. y N.

EXTIRPACION

De los vellos de la cara, muslos, piernas, etc. por medio de la electricidad. Tratamiento definitivo y garantizado. Señora Alexander. Calle Tercera número 381, entre 2 y 4, Vedado.

SEÑORA: ¿QUIERE LUCIR JOVEN y bonita Compre su sombrero en «Casa Celestina». Sombreros nuevos: $0.99. Finísimos: $2.00. Tiño y reformo. San Rafael 41-C., casi esquina a San Nicolás.

ENSEÑANZAS

75 PROFESORAS Y PROFESORES

BAILES MODERNOS. TOMASIN. ENseño bailes de salón, rápido, elegante. Seriedad y garantía. San Nicolás 264 entre Gloria y Misión.

ESTUDIO LUCILLE, PROFESORA de bailes de salón, Rumba y Danzón, «Tap», blue, bailes acrobáticos y cultura física a damas y caballeros. Clases especiales para caballeros. Malecón 339, teléfono U-2238.

SEÑORA O CABALLERO PREPARE a su hijo para el cursillo de verano. Enséñele taquigrafía español-inglés e inglés mecanografía tacto. Cálculos mercantiles, ortografía. Doy clases a domicilio sistema garantizado. F-6225.

COLEGIO BRAVO

Gran Cursillo de Verano, por profesores Normalistas. Clases para todos los grados. Servicio de ómnibus. Cuota de Cooperativa. Material científico, moderno. Neptuno 198, frente Academia Bravo: U-2627.

EDUQUE SUS HIJOS

Magníficos Colegios Públicos, hasta Bachillerato. Familia inglesa-cubana hospeda reducido número de estudiantes. Precios módicos. Informes: Simons 3052 N. E. First Sourt, Miami, Florida.

GARANTIZO USTED HABLARA INglés en breve, tomando clases individuales conmigo. Asegeuor enseñanza gramatical, rápida, práctica. Especialidad conversación, perfeccionamiento. Competente profesora americana. Galiano 93, altos.

PROFESORA DE INSTRUCCION: clases a domicilio y en su casa, prepara para exámenes, ortografía y aritmética práctica. Especial para niños poco estudiosos. M-8734. Chacón No. 19.

PROFESORA INGLESA (LONDRES) da clases a domicilio y en su casa. Edificio Zendegui, Galiano y Concordia. Piso 1, apartamento 3.

ESCUELA DE VERANO: EN EL INglés más correcto y empleando el moderno método progresivo, la profesora Emily Estey, Universidad de Washington, (BA.) y Universidad de Columbia, (MA), dará en The Cathedral School, Paseo esquina a Quince, Vedado, un curso de verano que abarcará todos los grados de la Escuela Primaria. Y como requisito indispensable de preparación para la vida social Emily Estey, poseedora del Culbertson Certified 1936, dará para los adultos clases de Contrac Bridge, así como clases adelantadas de inglés. Teléfono F5980.

Dinero-Hipotecas.

65 BONOS Y VALORES

SE CEDE LA ACCION DE UNA FINca 2 caballerías a 6 kilómetros Habana casa, luz, 2 platanales, árboles frutales y palmares. 4 pozos, río, establo, trasiego, 26 vacas en producción, 2 yuntas bueyes, 2 caballos, su carro de reparto, 30 puercos, 150 gallinas, aperos de labranza y muchas siembras. Informan en San José No. 38 entre Luz y Altarriba, Jesús del Monte. Habana

BONOS, COMPRO: OBRAS PUBLIcas, Obligaciones oro. También los pignoro. Pago el mejor tipo mercado. Fernández Hermo, Manzana de Gómez 453: M-2758.

N. GELATS Y COMPAÑIA
106 Aguiar 108 esquina a Amargura
CAJAS RESERVADAS
Las tenemos en nuestras bóvedas construidas con todos los adelantos modernos y las alquilamos para guardar valores de los interesados. En esta oficina daremos todos los detalles que se deseen.

PARA LAS DAMAS

70 INTERES PARA LAS DAMAS

CORTE MODERNO NACIONAL

«SISTEMA MENDEZ»

Reconocido como el más completo y rápido para aprender a cortar y coser con perfección. De venta: El Encanto», «La Filosofía» y su autora señora Méndez, en su academia, Neptuno 81. Al mismo tiempo le brinda a las damas, oportunidad de aprenderlo en su academia, a domicilio o correspondencia. Moralidad.

BLANCA: SOMBRERERA REFORmista. Plancha, tiñe y engoma, desde 20 centavos en adelante. Hace toda clase de encargos. San Rafael 27, altos del Bazas Inglés departamento 4.

SE TIÑE LA MELENA A 50 CTS. SE limpia el cutis de granos, manchas y espinillas. Llame al teléfono M-2476 de 2 a 6 p.m. Villegas 40. J. Alonso.

FUERA CANAS: OBTENGA UN HERmoso color: negro, castaño o rubio, usando la tintura «La Favorita». Teñido del cabello: $3.00. Estuche: $1.00. De venta en todas las farmacias. Depósito: Virtudes núm. 28.

LA CENTRAL DEL SISTEMA ALEMANY NACIONAL

Autora y directora: Matilde Alemany viuda de Raurell, San José 9. Estudie corte y costura. Matricúlese hoy mismo. Se alegrará dar con este novísimo sistema. Desde la primera clase tomará las medidas. Cortará sus patrones y confeccionará sus vestidos, encontrando al probarlo que está tan bien ajustado al cuerpo, que quedará altamente satisfecha, por su elegancia de puro estilo parisién. A toda mujer es útil y conveniente el aprendizaje de un buen sistema de corte. Posea su **título de profesora de corte por el sistema «Alemany»** y estará asegurada contra posible reveses de fortuna. Clases, ajústese para terminar en dos meses. También a domicilio y cortamos patrones a medida. Vendemos métodos, con explicaciones y grabados, al alcance de todas inteligencias. Cómprelo y damos 6 clases gratis. Precio: $4.00 30 clases. Remito. Sucursales por mis competentes tituladas: Sra. de Orfila, Luz 26; Srta. Hortensia, Atocha 6, Cerro; Sra. Alfonso, Jovellar 39, entre M. y N.

EXTIRPACION

De los vellos de la cara, muslos, piernas, etc. por medio de la electricidad. Tratamiento definitivo y garantizado. Señora Alexander. Calle Tercera número 381, entre 2 y 4, Vedado.

SEÑORA: ¿QUIERE LUCIR JOVEN y bonita Compre su sombrero en «Casa Celestina». Sombreros nuevos: $0.99. Finísimos: $2.00. Tiño y reformo. San Rafael 41-C., casi esquina a San Nicolás.

ENSEÑANZAS

75 PROFESORAS Y PROFESORES

CLASES NOCTURNAS. — INGLES, alemán, castellano, correspondencia Comercial, Conversación, Traducción, Clases individuales y colectivas. Aguiero. Jesús María 64, primer piso.

SEÑORA O CABALLERO PREPARE a su hijo para el cursillo de verano. Enséñele taquigrafía español-inglés e inglés mecanografía tacto. Cálculos mercantiles ortografía. Doy clases a domicilio sistema garantizado. F-6225.

$1.50 MENSUAL, 8 ASIGNATUras, todas inclusive. Inscribiéndose hoy. Ultimo día. Aproveche: Inglés, Taquigrafía, Teneduría, Mecanografía, Gramática, Ortografía, Aritmética, Caligrafía. Profesor Tizol: U-4782, San Rafael 87-A., bajos, esquina a Escobar.

INGLES. QUIEN ADELANTE NO mira, atrás se queda. Profesor experto de Londres. Enseñanza rápida. Clases a todas horas. Farnes, Zulueta 73, altos, Apartamento 20, (entre Dragones y Monte).

PROFESOR DE INGLES, CON ALgunas horas libres, aceptaría pocos discípulos que realmente quieran aprender inglés Profesor graduado Universidad inglesa, con mucha práctica, enseña oralmente. La gramática explicada en el curso de las lecciones. Especializamos clases particulares. Profesor Timens, Concordia 16, Studio Parra, de 11 a 12 m. Telf. A-9905.

PROFESOR DE BAILES

Precios módicos. Enseñanza rápida: Son, Fox, Tango, Blue, etc., etc. Doy clases a domicilio. Ismael Servelló. Cárlenas número 3, segundo piso.

PROFESORA DE 1a Y 2a ENSEñanza, años de práctica. Sistema pedagógico. Clases en casa y a domicilio. Preparatoria con el inglés. Doy referencias: F-2635.

PROFESORA DE 1a Y 2a. ENSEñanza, se ofrece para dar clases en su casa y a domicilio. Precios módicos. Teléfono F-2646.

76 COLEGIOS

INTERNOS: 10 PESOS ADMITIMOS niños ambos sexos todos los grados. Alimentación abundante y nutritiva. Vigilancia y moralidad. Inglés diario. Estudios comerciales. Colegio Academia Mercantil. Luz número 26.

"SAN ELOY"

Colegio y Academia. Fundado en 1907. Primera y Segunda Enseñanza: Preparatoria, Bachillerato, Comercio, Idiomas, Cultura Física. Cursos preparatorios especiales. Admitimos pupilos, medio pupilos y externos. Cerro 620. Telf. I-6002. Pida Prospectos.

77 ACADEMIAS

ACADEMIA DE IDIOMAS ROBERTS, Malecón 31. Teléfono M-2124. ¿Desea usted aprender inglés? Compre el método Roberts. Se recomienda por sí solo. Distinción. Eficiencia. Garantía. Cuarta edición: $2.00.

UN PESO ASIGNATURA: MECANOgrafía, Taquigrafía, inglés teneduría de libros, ortografía, caligrafía, trabajos oficina. Enseñanza práctica a cargo experto Contador. Academia mercantil, Luz 26, Habana

ACADEMIA RABIÑA

EL NUEVO CURSILLO COMIENZA EL DIA 6 DE JUNIO
BACHILLERATO

Clases individuales: Inglés, Francés, Alemán, Taquigrafía «Pittman» y «Gregg», Mecanografía, Ortografía, Teneduría de Libros, Correspondencia Comercial y Aritmética. TAMBIEN CLASES POR CORRESPONDENCIA. Ingreso E. de Ingenieros, Arquitectos y Veterinaria. Curso de Procurador. **Pida Prospectos: Neptuno número 80, altos, esquina a Manrique. Teléfonos: M-7849 y A-9222.**

OBSEQQUIO DE LA ACADEMIA DE COMERCIO

LUIS B. CORRALES

Los que presenten quince centavos en sellos, recibirán una Aritmética Mercantil, práctica. Clases: Teneduría de Libros, Taquigrafía, Ortografía, Inglés. Clases de Mecanografía: $1.00 mensual, una hora diaria. Clases individuales. Lealtad 141, entre Salud y Dragones.

ACADEMIA BRAVO

EL PRIMERO DE JUNIO COMENZARAN NUEVOS CURSILLOS DE BACHILLERATO, **DIURNOS Y NOCTURNOS.** Clases por catedráticos Instituto. Cuotas: Preparatoria, Primer y Segundo Año: $4.00. Tercer y Cuarto Año: $5.00. Ingresos a Escuelas Ingeniero, Aviación, Cadetes, Veterinaria y Comercio. Taquigrafía, Mecanografía, eneduría y cursos especiales de Inglés Primera Enseñanza por profesores Normalistas. Servicio ómnibus. Laboratorios para prácticas de Física y Química. Neptuno 198 y 199 (dos edificios): U-2627.

INTERES GENERAL

BARQUILLOS BARCOS

Galletas
Cartuchos para Helado
Cucharitas
Vasos de Papel

"LA FLOR CATALANA"
Jesús del Monte 57 y 59
Telf. M-6112
Habana

Pida Catálogo para 1936

INTERES GENERAL

ALQUILERES

HOTELES

79 TROTCHA

Cerca baños de mar, a una cuadra tranvías y ómnibus. Economía y confort. Frescas habitaciones, con baño privado y todo servicio. Rodeado de hermosos jardines. Calzada y 28, Vedado. Precio de situación: F-2383.

HOTEL "COLONIAL"

SAN MIGUEL 62, CASI ESQUINA A GALIANO

Residencia para familias. Apartamentos y habitaciones: baño privado, calentador día y noche. Restaurant en elevador piso. Cocina criolla y española, clásica carta. Moralidad. Telf. A-6958.

THE SAVOY

F Y 15. VEDADO.
Telf. F-6616

Situado en un lugar alto del Vedado. Con fácil y frecuente comunicación, con la Ciudad y Repartos. Rodeado de jardines. Con 600 metros de hermosos portales Las habitaciones tienen ventilación directa, teléfono, baño privado, con agua fría y caliente. Precios moderados. Incluyendo tres excelentes comidas. El servicio en mesas separadas, para cada familia.

80 CASAS DE HUESPEDES

HUESPEDES: HABITACIONES AMUEBLADAS, con vista al Parque Central, desde 12 pesos; interiores: $10.00. Comida si la desean. Casa familiar de moralidad. Prado 93, altos Partagás, esquina Neptuno.

CASA DE HUESPEDES LA MATANCERA, Reina 83 esquina a Manrique teléfono A-0288. Se alquilan amplias y ventiladas habitaciones con vista a la calle, precios muy módicos. Comida muy variada.

ALTOS DEL CAFE «LA ISLA», Galiano y San Rafael, alquilo espléndida habitación, vista a la calle, estricta moralidad y exquisita comida.

CASA DE HUESPEDES «LA ISLA», Monte 53, por Factoría. Exclusivamente para personas de boralidad. Habitaciones con balcón a la calle. Edificio moderno. Espléndidos baños, precios reducidos.

«CASA RITA», NUEVA CASA DE huéspedes. Haga una visita y compruebe las habitaciones frescas, cómodas y económicas. Elevador, teléfono, O-Reilly 52, entrada por Habana.

COMPLETAMENTE INSTALADA LA gran residencia familiar que ofrece familia Horruitiner, Malecón 75, confort, buena alimentación y moralidad. Exíximos Referencias. M-7379 Sucursal Santiago de Cuba Aguilera 28.

81 CASAS DE COMIDAS

SIRVO COMIDA A DOMICILIO, VARIación constante en el menú, cocina criolla y española, absoluta limpieza. M-1688.

PRADO 111 ENTRE TENIENTE REY y Dragones. Cantinas especiales para personas que estén bajo plan médico o que no les guste la comida rutinaria de cantina. Sazón esmeradísima y económica. A domicilio. Se admiten abonados al comedor. Teléfono A-7905.

PRADO 111 ENTRE TENIENTE REY y Dragones. Cantinas especiales para personas que estén bajo plan médico o que no les guste la comida rutinaria de cantina. Sazón esmeradísima y económica. A domicilio. Se admiten abonados al comedor. Teléfono A-7905.

ALQUILO LINDA Y MODERNA RESIDENCIA, pripia persona de gusto: jardín, portal, sala, saleta, cuatro ompias habitaciones, suntuoso baño completo, hal, comedor, cocina, patio, garage, cuarto y servicio de criados. Lo más alto y sano de la Víbora, reparto Bella Vista, Paco número 15, segunda cuadra Calzada donde pasan todas las guaguas de la Víbora. Verla, de 2 a 5. Agua abundante.

82 APARTAMENTOS

CALLE K, NUMERO 200, ENTRE 21 y 23, Vedado. Hermosos apartamentos. Pueden verse a todas horas. The Trust Company of Cuba, Obispo 53: M-6917.

APARTAMENTO PARA OFICINA O profesional único inquilino, tres piezas, recibidor, sala, cuarto, limpieza, luz, $30. Aguiar 10, 1er. piso entre Cuarteles y Chacón. Informa Julián Córdova. Banco Gelats Telf. M-8404.

ALQUILO DEPARTAMENTO, CON hermoso armario, propio para oficina, Lamparilla 74, bajos, esquina a Villegas. Plaza del Cristo.

SE ALQUILA UN APARTAMENTO de dos habitaciones, muy frescas, propio para profesionales u hombres solos. Se exigen referencias. Zulueta 46, primer piso, izquierda, entre Monte y Dragones.

APARTAMENTOS FRESCOS Y CON todo confort. Edificio moderno de ocho pisos y sótano para garage. Lens esquina a 11. Vedado.

SE ALQUILA UN PRECIOSO APARtamento independiente en casa honorable, hombres solos o matrimonio sin niños. Agua fría y caliente. Cristo 23, altos.

APARTAMENTOS AMUEBLADOS,

oportunidad: Se alquila desde mayo a septiembre, magnífico apartamento, 235 W. 76th. Street, New York, 6 habitaciones, 2 baños 125 pesos mensuales. Diríjase a Jacobs 317. W. 83rd. St., New York City.

83 DEPARTAMENTOS

SE ALQUILA UN DEPARTAMENTO para matrimonio u oficina, compuesto de tres piezas, punto fresco, frente al mar. Obrapía y San Pedro. Informan: Barailio 7, por Obrapía.

ATESTARAN 9½ ESQUINA A DESagüe, departamento alto. Sala, comedor, dos habitaciones, baño, cocina y terraza. $25.

16 Y 17, VEDADO: SE ALQUILA MOderno departamento, altos, sala, comedor, una habitación, cocina y baño. Informan: M-2539. La llave, encargada.

CONSULADO 70 ESQUINA REFUGIO alquilo departamento alto de esquina, sala, comedor, dos habitaciones, baño intercalado, cocina, cuarto criado. Fresco y claro. Llaves e informes el encargado.

83 DEPARTAMENTOS

DEPARTAMENTO ALTOS PARA persona de gusto, recién fabricado, propio matrimonio sin niños, 2 cuartos grandes, cocina y baño moderno. 15 entre 18 y 20, Vedado, bajos.

ALQUILO, A FAMILIAS SIN NIÑOS, departamentos de dos, tres y cuatro habitaciones, con servicio privado y sin servicios. También habitaciones a hombres solos, en las casas siguientes: Empedrado 15, Habana 55, Monte 2-A., Bernaza 30 y Habana 55. Todas casas de orden y de buen aspecto.

NEPTUNO Y GERVASIO SE ALQUIla un apartamento con 3 balcones y lavabo de agua.

DEPARTAMENTO CALLE 23 NO. 308 entre B y C, moderno, sala, dos habitaciones, baño completo, cocina, calentador y patiecito, abundante agua frente mercado, verse tarde de 3 a 5

EDIFICIO PARA FAMILIAS, CARlos III número 12, esquina a Oquendo. Se alquila un hermoso, amplio y fresco departamento. Apresúrese. Precio razonable. Telf. M-9659.

DEPARTAMENTO HERMOSO, DOS piezas, cinco balcones, esquina sombra, agua caliente lavabo, teléfono. Se alquila con toda asistencia, con o sin muebles. Casa particular, Neptuno 77, primer piso de La Filosofía.

SE ALQUILA UN PRECIOSO DEpartamento recién pintado, dos piezas, con baño y cocina. Obrapía 14 esquina a Mercaderes, 1er. piso. Informes en la misma. Telf. I-3023.

SE ALQUILAN, EN COMPOSTELA número 75, entre Teniente Rey y Amargura, espaciosos y frescos departamentos y habitaciones, acabados de pintar. Llaves en la misma. Informes: Francisco Torres, edificio «Bacardí», apartamento número 421. Telf. A-7830.

84 HABITACIONES

EN CASA DE FAMILIA DECENTE se alquila lujosa habitación amueblada con lavabo, hay teléfono. Habana 155 entre Luz y Acosta.

LEALTAD 2, ALTOS, ESQUINA MAlecón se alquila una habitación vista al mar. No radio ni niños ni animales. Se cambian referencias.

SE ALQUILAN DOS AMPLIAS HAbitaciones en casa de familia seria para depositar muebles. Oquendo No. 1, altos, entre San Lázaro y Animas.

SE ALQUILA UNA HABITACION con balcón a la calle para matrimonio, con comida. Concordia 81, altos Teléfono M-7647.

AMPLIA HABITACION BAÑO PRIvado alquílase toda asistencia matrimonio, otra personal. Buena comida, comodidad economía. Comunicación todas partes. Línea 28, casi esquina J. Vedado. Teléfono F-6328.

SE ALQUILA UN AHABITACION, para hombres solos o matrimonios sin niños, en Apodaca 8, primer piso, derecha.

GALIANO 103, ENTRE SAN JOSE Y Barcelona. Habitaciones espléndidas con lavabos, agua fría y caliente, en los baños y hermosa terraza. Sólo con asistencia. Moral absoluta: M-5380.

MANRIQUE 103, ENTRE REINA Y Salud. Habitaciones espléndidas, con lavabos. También vista calle, agua caliente en los baños. Sólo con asistencia. Moral absoluta: A-6388.

SE ALQUILA UNA HERMOSA HAbitación, con agua corriente y vista a la calle, en Línea número 215, entre G. y H., Vedado.

SE ALQUILA UNA HABITACION fresca con vista a la calle. Casa particular. Obispo 84.

EN NEPTUNO 240-B, ALTOS, ENtre San Francisco e Infanta, se alquila a señora sola o a matrimonio sin niños, una habitación clara y fresca. Sólo a personas de moralidad. Puede verse en horas de la mañana.

EN SAN MIGUEL 188 ENTRE GERvasio y Belascoain se alquila una habitación a señora, señorita o matrimonio sin niños. Con teléfono.

SE ALQUILAN DOS HABITACIOnes, juntas o separadas, a matrimonio o señoras de moralidad. Hay teléfono en la casa. Escobar número 77, segundo piso.

NEPTUNO 142, ALTOS, ENTRE Lealtad y Escobar, casa particular. Se alquila habitación anexa al baño, con o sin muebles y asistencia, si se desea, a matrimonio o señoras solas, de moralidad.

VEDADO. LINEA 91 ESQUINA 6; familia honorable alquila hermosa habitación con lavabo corriente y baño al lado; propia 2 o 3 personas. Todo servicio. Cambiamos referencias. F-5632 y F-3569.

FAMILIA HONORABLE, AMPLIA Y ventilada habitación, propia una o dos personas, anexa baño, agua caliente, teléfono, asistencia. Comidas esmeradas. Módico precio. Paseo número 25 entre Trece y Quince. Vedado.

HABITACION AMPLIA, FRESCA Y muy ventilada, en azotea: 10 pesos. Todos servicios. Hay elevador. Obispo 59, altos del café Europa.

ANTIGUA HOTEL «JEREZANO», EL mejor punto y vista de La Habana. Habitación amplia, otra chica. Persona sola: $10.00, con ropa cama. Prado 102, altos, esquina a Virtudes.

HABITACIONES, CON BAÑO Y LUZ constante, en edificio moderno, Monte 485, cerca de la Esquina de Tejas, en 10 pesos mensuales. Informan en la botica del propio edificio: M-4128.

HUESPEDES: HABITACIONES Y apartamentos con o sin muebles, desde 10 pesos. Comida, si la desean. Prado 93, altos Partagás, esquina Neptuno, frente Parque Central.

SE ALQUILAN HABITACIONES fresquísimas exteriores con o sin muebles, hombres solos o matrimonios sin hijos. Pido referencias. Aguila 97, tercer piso.

EN MONTE 22, 2o. PISO SE ALQUIla en casa de familia, amplia habitación a matrimonio sin niños o hombres solos, con baño anexo y agua fría y caliente.

FAMILIA DECENTE, ALQUILA BOnita habitación, con lavabo de agua corriente y baño anexo, a matrimonio sin niños o dos personas mayores, con toda asistencia. Industria 113, altos.

CUBA 86, ENTRE TENIENTE REY y Amargura. Edificio moderno, fresco, tranquilo. Habitaciones con lavabos, luz, teléfono, baño caliente, desde $9.00. Dos meses. Personas mayores: A-8309.

BONITA HABITACION, LAVAMANO teléfono, servidas las comidas a la habitación. Exclusivamente personas honorables sin niños. Industria 138, frente al teatro Campoamor.

GRAN RESIDENCIA, PRADO 104. Habitación grande, para tres o cuatro. En la misma, en la azotea, muy independiente, para caballeros, a precios reducidos. Se admiten abonados al comedor. Referencias.

MONSERRATE 93, ALTOS, ENTRE Lamparilla y Obrapía. Se alquilan habitaciones con muebles y lavabo agua, a precio de situación. Otros informes, en la misma.

84 HABITACIONES

SE ALQUILA HABITACION, CON vista a la calle, para hombres solos, con baño al lado, en casa moderna. Malecón 49, esquina a Concordia.

EDIFICIO "CUBA", SEIS PISOS,

Empedrado número 42. Se alquilan amplias y ventiladas habitaciones, muy baratas. Elevador, lavabo, luz toda la noche. Orden y moralidad. Telf. M-5113.

SE ALQUILAN LINDAS Y FRESCAS habitaciones. Todas, balcón calle, magnífica comida, buen baño, agua caliente. Toda asistencia, para matrimonio u dos personas: $35.00. Es casa de corta familia. Lucena 15 y medio, esquina a San Rafael, primer piso, derecha.

SE ALQUILAN HABITACIONES, CON vista a la calle, teléfono y agua corriente, Aguila 107.

85 NAVES Y LOCALES

NAVE ESPACIOSA, AGUIAR 112, entre Amargura y Teniente Rey. Informan: Carlos III número 73, esquina a calle Almendares. Teléfono: U-3923.

SE ALQUILA LOCAL, PROPIO PAra barbería, por ser punto estratégico, frente al muelle de Caballería; otro, anexo, propio zapate ro, sastre o cualquier otro comercio. Mucho barrio, sin competencia. Narciso López 2, esquina a San Pedro: Telf. M-4527.

ALQUILO EN 10 PESOS LOCAL AZUlejado con nevera, mostrador y barra, carnicería propio para cualquier negocio de carnicería o lechería, Pocito y 14 al lado de la bodega, Lawton. Informan bodega y en Tejadillo No. 68, 2o.

ALQUILO CARNICERIA AL LADO de muy buena bodega sola en esquina. Véala y se quedará con ella. Informes: Chacón 33, altos, esquina Aguacate.

PEQUEÑO LOCAL PARA ESTABLEcimiento con frente y vidriera a la calle, se alquila en la primera cuadra de Obispo el Nor. 127, de 8 a 11 a. m.

MODERNO LOCAL ALQUILO EN Neptuno 164-166, entre Escobar y Gervasio. Vidrieras al frente. 350 metros superficie. Llaves e informes Empedrado 49. M-3031.

CAMPANARIO NUM. 35

Esquina a Virtudes. Terminadas las reparaciones, se oyen proposiciones, para establecimiento y viviendas, en las cuatro accesorias, por Virtudes. Llaves e informes: San Pedro 6, Arturo A. Vázquez: A-9619.

NAVE ESPACIOSA, AGUIAR 112, ENtre Amargura y Teniente Rey. Informan: Carlos III número 73, esquina a calle Almendares. Telf. U-3923.

REPARO KOHLY, CALLE 27 ENTRE 26 y 28 Profesora de francés, recomendada por familias conocidas da clases en su casa y a domicilio. Telf. F-5618.

GALIANO

Y SAN LAZARO
El mejor local de La Habana.
APROVECHE
Unica Oportunidad de Alquilarlo
VEALO Y OFREZCA CONTRATOS POR AÑOS
Informes: Genios y Morro
Telf. M-6747

87 HABANA

VILLEGAS 41, BAJOS, ENTRE EMpedrado y Tejadillo: sala, comedor, 3 habitaciones, baños: $40.00. The Trust Company of Cuba, Obispo 53: M-6917.

SE ALQUILA EL PISO DE SAN RAfael y Marqués González número 152. Informan: elf. FO-2548.

SE ALQUILAN LOS ALTOS DE NEPtuno 16 informan en los bajos casa de préstamos «La Equidad».

MONTE 298 PRIMER PISO, A UNA cuadra mercado, sala, saleta, cuatro habitaciones, salón comedor, baño moderno, servicio criados acabado de pintar, agua impulsada, abierto de 2 a 5.

SE ALQUILA LA CASA OBISPO

No. 72 entre Villegas y Aguacate, compuesta de cuatro pisos, propia para establecimiento. Informa: Sr. Cámara. Telf. M-6276.

SE ALQUILA: GERVASIO 88, ESQUIna a Neptuno, primer piso, sala, comedor, tres habitaciones, baño intercalado y cocina. La llave e informes en la misma (azotea).

REVILLAGIGEDO 59 SE VENDEN doscientos setenta y cinco metros, para verla en la misma C No. 8, trato directo con el dueño. FO-2161.

NEPTUNO Y AGUILA, A FAMILIA de gusto, fresquísimo y hermoso piso, esquina, independiente: sala, comedor, 3 habitaciones, gran baño, calentador. Barato. Véanos. Llaves «Bar Trío». Tratos: altos «Vista Alegre», departamento 1.

LEALTAD No. 64. SE ALQUILA CON sala, saleta, comedor, cinco cuartos y servicios modernos, en $55.00. Informmse en Luyanó 25. Telf. I-6412.

ALQUILO MISION 26 CASA ANTIgua propia para tren de lavado, sala, saleta y cuatro cuartos. Informan en la misma.

OBISPO ESQUINA A CUBA, ALTOS del café El Tesoro. Se alquilan, propios para sociedad de recreo o bufete, ambién se pueden adaptar para viviendas, 12 grandes habitaciones. Alquiler módico.

SE ALQUILA NEPTUNO 215, ESPAciosos y ventilados altos a la brisa, sala, saleta, baño intercalado, comedor al fondo, cuatro habitaciones y una en la azotea, cocina espaciosa, agua caliente y fría a todas horas. Informan en la misma a todas horas.

EN SUAREZ 43, ENTRE GLORIA Y Apodaca se alquila espaciosa sala, casa moderna, baño intercalado. Se toman referencias.

SE ALQUILA LA ESPACIOSA CASA, Bruzón 16, altos, entre Luaces y Montoro, Ensanche de La Habana. La llave e informes, bodega La Juventud.

ARAMBURO NUMERO 30-A, ENTRE Neptuno y San Miguel, modernos altos, compuestos de sala, comedor, 3 habitaciones, lujoso baño, cocina y terraza. Informan en la ferretería. Telf. U-4708.

MALECON 62, SAN LAZARO 200, SAN Ignacio 48, frescos y cómodos apartamentos y habitaciones independientes. Precios razonables. Informes: sus respectivos encargados.

87 HABANA

ALQUILO EL PRIMER PISO DE LA casa Jovellar 57 entre Espada y Hospital compuesto de sala, saleta, cuatro habitaciones, baño intercalado, comedor al fondo, cuarto y servicios criados en treinta y cinco pesos, dos meses en fondo, la llave en la misma, teléfono FO-1874.

ALQUILO LOS COMODOS ALTOS

de San Rafael esquina a Gervasio, con sala, saleta y comedor. Las llaves en la carnicería. Más un piso en Santovenia 19, Cerro.

ANIMAS 150, ENTRE ESCOBAR Y

Gervasio, cuarto piso, con sala, recibidor, tres habitaciones, comedor y cocina. Hay elevador. Llaves, en la misma. Informan: Amargura 23. Telf. A-1192.

ALTOS MAGNIFICAMENTE AMUEblados, con luz, teléfono, etc. Se alquilan por embarcar sus dueños, situados en lo mejor de La Habana, Zanja esquina a Lucena. Se componen de sala 3 amplias habitaciones, baño completo, comedor, cuarto y servicios servidumbre, etc., etc. Informes, sus propios dueños, en los mismos, a todas horas: U-2519.

SE ALQUILAN LOS MODERNOS altos de Antón Recio 37, dos cuadras de Monte: sala, saleta, 3 cuartos, comedor fondo, 2 grandes cuartos en la azotea, con servicios. Informan: Monte 183. Lo más ventilado que hay.

6REFUGIO 29, SEGUNDO PISO, compuesto de sala, comedor, tres habitaciones, patio, baño y cocina, en $35.00. La llave en el primer piso. Informan, en Empedrado 34, departamento 27, de 4 a 6 de la tarde.

AGUIAR 47, BAJOS, IZQUIERDA, compuestos de sala, saleta comedor al fondo, cuatro habitaciones, baño completo intercalado, etc. en 35 pesos. La llave, en el primer piso, derecha, la encargada. Informan en Empedrado 34, departamento 27, de 4 a 6 de la tarde.

SE ALQUILA, XIFRE 20, BAJOS,

entre Estrella y Maloja, dos cuartos, sala, comedor, baño intercalado, etc. Informan: Cerro 532. Telf. I-7048. La llave en la misma.

ALQUILO LA PLANTA BAJA, ACOSta 7, cinco cuartos, sala, saleta, zaguán: $35.00. Llave, altos. Informes: Salud 21. Telf. M-4712.

SE ALQUILA EL CHALET, PRADO 6, con sala, saleta, comedor y 4 habitaciones y dos baños completos. Informes: A-8903.

SAN RAFAEL 271 ALTOS, SALA RECibidor, cuatro habitaciones, servicios completos, $32.00 Telf. F-5142.

EN $25.00, SE EALQUILA LA FRESca y ventilada casa, calle Agustín Alvarez número 9, entre Marqués González y Oquendo, a 2 cuadras de Belascoaín. Acabada de pintar: agua abundante, alumbrado toda la noche: sala, comedor corrido, 3 habitaciones, cocina, patio y servicios. Llaves en el número 10. Informes: edificio «Bacardí», apartamento 421, Francisco Torres. Telf. A-7830.

SE ALQUILAN: JOVELLAR NU-

mero 51, entre Espada y Hospital, apartamentos de sala, dos habitaciones, baño y cocina. Llaves en los mismos. Informes. U-5858.

SE ALQUILA: OQUENDO 24, EN-

tre San José y San Rafael, apartamento de dos habitaciones, baño, cocina, con luz, desde 12 pesos: U-2208.

SE ALQUILAN LOS ALTOS DE CONcepción de la Valla 28, esquina a Lealtad: sala comedor, recibidor, 3 grandes cuartos, baño intercalado. Informan en la misma, de 8 a 11 y de 2 a 26. Telf. I-6183.

SE ALQUILA, EN PRADO 21, BAjos, entre Refugio y Genios, espléndida casa: sala, comedor, saleta, 2 baños, 6 cuartos, etc. Informan, en los altos de la misma.

MONTE 298, A UNA CUADRA MERcado, primer piso, sala, saleta cinco habitaciones, baño moderno, terraza interior, agua impulsada, abierto de 2 a 5.

ALQUILO HERMOSOS ALTOS: 30 pesos, Maloja 49, modernos: baño completo, sala, dos cuartos, hall, comedor al fondo y cocina. Informan en la misma, de 4 a 7: M-6886.

ALQUILO PISO BAJO DE TENERIfe 87 entre Rastro y Belascoaín, compuesto de sala, 2 cuartos, comedor, baño completo, llave allí mismo informes. Teléfonos F-3414 y A-6612

ALQUILO FRANCO 6, ALTOS ENtre Carlos III y Estrella, próxima a desocuparse, sala, saleta, comedor, cuatro habitaciones, baño intercalado. Informan: Campanario No. 224, M-1420.

SE ALQUILA UN PISO EN SAN RAfael 152 esquina a M. González. Informes al teléfono FO-2548. Para verlo de 1 a 6 p.m.

ECONOMICAS

Casas de sala, saleta, comedor, 2, 3, 4 y 5 habitaciones, baño intercalado, cocina, cuarto y servicio de criados, en los mejores lugares de la Ciudad.

HABANA

F. núm. 235, entre 23 y 25	35.00
San Rafael 174, bajos	$ 25.00
Atocha 8½, Cerro	5.00
Cuba 29, bajos	33.00
A. Ramírez núm. 4	15.00
Jesús del Monte núm. 344	11.00
Suárez 116-A, altos	29.00
San Nicolás núm. 173, altos	30.00
O-Farrill y J. A. Saco, altos	17.00
San Lázaro 222 y 224	19.00
Magníficas habitaciones, con baño:	
Amistad 68, esq. a San Miguel	15.00
Marina núm. 2, edificio Carreño	10.00
San Ignacio núm. 25	10.00
Dragones y Amistad	20.00

OFICINA, GENIOS ESQ. A MORRO
TELEFONO: M-6747

88 VEDADO

CALLE 21 NUMERO 45, ALTOS, ENtre J. e I.: sala, 3 cuartos, baño intercalado, comedor y cocina. Puede verse a todas horas. The Trust Company of Cuba, Obispo 53: M-6917.

VEDADO. SE ALQUILAN LOS ESpaciosos altos de 21 y B compuestos de comedor, sala, terraza, 4 cuartos, baño intercalado, cocina, cuarto criados y servicio. Informan en la bodega.

SE ALQUILAN LOS BAJOS DE LA calle K esquina a 11, 2 portales, 5 cuartos, 2 baños, sala recibidor, comedor, hall y demás comodidades con garage. Informes F-5368.

88 VEDADO

ALQUILO BAJOS CALLE M NUMEro tres, casi esquina Calzada, moderna decorada, $40.00, portal, sala, tres habitaciones baño intercalado, cocina cuarto criados, servicio criados, calentador gas.

SE ALQUILA 21 ESQUINA 4, ALtos, con sala, recibidor, comedor 3 habitaciones, cuarto y servicio de criados. Informes: F-6095. La llave en la bodega.

ALQUILO AMPLIO CHALET CON garage, para dos máquinas en la calle 2 No. 208, Vedado. Informan allí.

E. NUMERO 46, ENTRE 19 Y 21, ALtos ventilados y modernos: sala, 5 cuartos, closets, baño de lujo, hall, comedor, pantry, cocina, cuarto y servicio de criados y garage. F-3350 y M-2863.

EN $45.00 SE ALQUILAN LOS MOdernos y frescos bajos calle Diez esquina a Veinte y uno, Vedado, acabados de pintar: sala, tres habitaciones, saleta, cocina de gas, calentador, baño completo y servicio de criados. Llaves en la misma. Informes: Francisco Torres. Edificio «Bacardí», apartamento 421 teléfono A-7830.

VEDADO. CALLE 28 No. 15 ENTRE 17 y 19 se alquila casa moderna, terraza, sala, 4 cuartos, baño intercalado, con agua caliente, comedor al fondo cocina, $25. F-2736.

F NUMERO 3, ENTRE TERCERA Y Quinta, baratísima, propia para familia numerosa, se alquila con sala, saleta, 6 habitaciones, baño y patio. Precio: $35.00. La llave al lado.

ALQUILO LOS ALTOS CASA Y 41 entre 17 y 19 5 cuartos, dos baños servicio criados, sala, comedor, y saleta, llave la esquina, bajos. Teléfono F-5649.

PISO (ALTOS) LUJOSAMENTE amueblado se alquila por tres meses en el Vedado en loma, calle F. Son cinc o posesiones y alquilo con luz y servicio $60, por embarcarme. Teléfono F-5342.

VEDADO, ALQUILO ALTOS 21 Y 10 sala, comedor, 3 cuartos y uno en la azotea, demás comodidades, precio: $30.00, llave bodega Crecherie. Informes San Rafael 115.

MAGNIFICO CHALET, LUJOSAMENto amueblado, se alquila. También sin muebles: cinco habitaciones familia, espléndidos baños, garage grande, patio. Cuantas comodidades necesarias. Calzada esquina a M., entrada Vedado.

VEDADO: SE ALQUILAN LOS ALtos de 19 número 397, entre Dos y Cuatro. Tienen living room, cinco cuartos, dos baños, comedor, etc. Son fresquísimos y con mucha agua. Informan: Telf. F-4884.

REGIA RESIDENCIA RODEADA

de jardines, Paseo 18 esquina 11, Vedado, 2 plantas portal, sala, saleta, comedor, 7 habitaciones, 2 baños, pantry cocina, dependencia servidumbre, garage 2 máquinas, $160.00. Informes: Paseo 20, de 9 a 12 y de 2 a 5. F-3354.

89 CERRO Y PALATINO

ALQUILO UNA CUADRA AYESTArán Clavel 2½ entre Lombillo y Piñeira, portal, sala, 3 cuartos, comedor, cocina, baño patio grande $14.00 llave bodega. U-9733.

SE ALQUILAN LOS HERMOSOS Y ventilados altos y bajos, de la casa Cepero No. 6, esquina a Santo Tomás, frente a la Iglesia del Cerro y a una cuadra del tranvía, compuesta de sala, saleta, y cuatro habitaciones. Precio: $32.00 los bajos y $35.00 los altos. Informan en la misma o Máximo Gómez No. 427 teléfono A-9895.

SE ALQUILAN HERMOSOS ALTOS en Lombillo 2, Cerro, a 20 metros Calzada, con 5 habitaciones, sala, saleta y dos baños. Informan bajos, 30 pesos.

ALQUILO CASA EN EL CERRO, MOreno 53, de 7 cuartos: sala, comedor, buena cocina, gran patio. Llave, bodega: $25.00. Informes, todas horas: Prensa 12-A. Sr. Cueto.

SE ALQUILA PRENSA 90 ENTRE Velarde y Washington, 3 cuartos, cocina, servicios gran patio y caballerizas propio carros o automóviles. Informan en la misma y en Prensa 55.

$27.00 MODERNOS ALTOS, 4 HAbitaciones, sala, comedor, baño completo intercalado. Muy frescos, agua abundante. Entre los líneas de tranvía. Vigía y Fernandina.

90 MARIANAO Y SUS REPARTOS

AVENIDA PRIMERA, ESQUINA A Cuarta, Buenavista, Marianao: sala, habitación, cocina y servicios. Puede verse a todas horas. The Trust Company of Cuba, Obispo 53: M-6917.

REINA Y LINEA PLAYA: PORTAL, sala, comedor, 3 cuartos, baño intercalado y cocina, 4,000 metros terreno de cultivo. Llaves e informes, en General Lee 3, encargado.

GENERAL LEE, ENTRE REINA Y Concepción, chalet madera: portal, sala, comedor, 3 cuartos, baños y cocina. Informes y llaves, en General Lee número 3, encargado.

SE ALQUILA CASA COMPUESTA DE sala, comedor, 4 habitaciones, dos baños, garage, dos cuartos de criados y amplio patio con árboles frutales, situada en la calle A entre 14 y 16, Almendares, Marianao. Informan en la misma.

REPARTO LA SIERRA: $60.00. SE alquila regia casa nueva, hall central, cuatro habitaciones, dos baños intercalados y otras comodidades. Calle Seis y Primera: FO-2212. Abel Rodríguez.

LA LISA, SAN JOSE Y LA PAZ, COmoda casita, propia para familia corta. Gran terreno al fondo y costado. Precio bueno. Informes: Obispo 16, altos.

ALQUILO, SAN JACINTO NUMERO 15, entre Reina y Panorama, Buen Retiro, Marianao, fresco y cómodo chalet de dos pisos, tres dormitorios con baño, sala, comedor, despensa y cocina. Garage. Cerca de tranvías y ómnibus. Alquiler razonable. Llaves, en la misma, o al lado. Informes: A-7479.

RESIDENCIA MODERNA, EN LO más exclusivo de Altutas de Miramar, Avenida Ramón Mendoza esquina a Nueve, fachada estuco rosado, cerca línea tranvías, 5 cuartos, 3 baños, 6 closets, sala living room, biblioteca, portal, pantry doble garage, etc., $140.00. Llave al lado. Informes: M-7245.

SE ALQUILA, REPARTO LA SIErra, calle Cinco, entre Seis y Ocho: jardín, portal, sala, 3 habitaciones, comedor, hall, baño intercalado, garage, servicios completos: 40 pesos. Dos meses fondo.

ALQUILO PASE UN VERANO FRES co y tranquilo lo mejor Country Club. Casa amueblada, 3 cuartos dormitorios, 2 baños, doble garage, radio, nevera eléctrica, etc. Todo moderno, limpio y cómodo. Avenida del Río Oeste. Informes: Sr. Jané, O-Reilly 44, M-1090.

90 MARIANAO Y SUS REPARTOS

SE ALQUILA, BUEN RETIRO, CASA frente a la Avenida Columbia, esquina línea tranvías y la Calzada, cerca del Hipódromo, compuesta de portal, sala, saleta hall, dos habitaciones, piso bajo y una en el alto, baño, comedor, cocina y garage. Informes: FO-2827.

J. DEL MONTE Y LA VIBORA

VIBORA: SANTA CATALINA NUMEro 111, entre Lawton y Armas: sala, saleta, 4 habitaciones, baño, comedor, cocina y servicio de criados: 25 pesos. Obispo 53: M-6917. Puede verse a todas horas.

SE ALQUILA HERMOSA CASA CON todas las cocodidades y gran extensión de terreno de árboles frutales. También se admiten ofertas por la casa solamente. Avenida Santa Catalina y Juan B. Zayas, Víbora. Informes: Bufete del Dr. Zayas. Puede verse de 2 a 6 p. m.

SE ALQUILAN DOS CASAS, EN construcción, Juan Delgado entre Milagros y Libertad. Informan, al lado, Juan Delgado 91.

ALQUILO SAN BUENAVENTURA 7, moderna y fresca, portal, sala, recibidor, tres habitaciones, baño intercalado, comedor, servicio y cuarto de criado. Informan FO-9064.

SAN FRANCISCO 21, BAJOS, TErraza, portal, sala, recibidor, 3 cuartos, comedor, baño completo patio y traspatio. Informan la misma de 9½ a 12½ y 2 y media a 7.

SAN FRANCISCO 13, VIBORA, LLAve al lado, portal, sala, 2 saletas, 4 cuartos, otro criados, baño patio, 45 pesos.

ALQUILO LINDA Y MODERNA RESidencia, propia persona de gusto, jardín, portal, sala, saleta, cuatro amplias habitaciones, suntuoso baño completo, hall, comedor, cocina, patio, garage, cuarto y servicio de criados. Lo más alto y sano de la Víbora, reparto Bella Vista, Paco número 15, segunda cuadra calzada, donde pasan todas las guaguas de la Víbora. Verla, de 2 a 5. Agua abundante.

92 SANTOS SUAREZ MENDOZA

CORTINA 4 ENTRE GENERAL LEE y Lacret: sala, 2 habitaciones, cocina y baño. The rust Company of Cuba, Obispo 53: M-6917. Puede verse a todas horas.

ALQUILER $15, APARTAMENTO en edificio moderno, con sala, comedorcito, una habitación, baño completo y cocina, (no es pasaje); agua abundante. Juan Delgado esquina a General Lee, Santos Suárez, tranvías y ómnibus ruta 15 por el frente.

LUYANO

ARANGO 125, POR FABRICA, LEtra C., Luyanó: asla, comedor, 2 habitaciones, baño y cocina. The Trust Company of Cuba, Obispo 53: M-6917. Puede verse a todas horas.

SAN LUIS 2, CASI ESQUINA PAMplona, inmediato Calzada de Luyanó. Se alquila casa con sala, saleta, una habitación baja, dos altas y demás. Llave al lado. Telf. F-2005.

LUYANO ALQUILO MODERNA CASA sala, comedor, dos cuartos, cocina, baña patio $20.00. Pérez No. 5 esquina Cueto. Llave al lado X-1844.

LUYANO. SE ALQUILA EN VILLAnueva 15 A, casa con sala, comedor, dos cuartos, baño moderno, cocina y servicio. Informan teléfono M-1853.

94 LAWTON-BATISTA

CONCEPCION Y TRECE, LAWTON, casa moderna: portal, sala, tres habitaciones, servicio intercalado, cocina y dos patios: $18.00. Llaves: Concepción 302.

MIRAMAR: VENDO EN LA SEPTIma Avenida, un solar de esquina de fraile y itro de centro, a $4.00 vara. Unicos en ese precio, por arreglo de testamentaria. Guillermo Delmonte. Habana 84: M-2474.

EN LAWTON BATISTA, FRENTE A la línea y a cuadra y media de la ruta 23, a la brisa, con alcantarillado, luz y agua, vendo un solar de 16x59 varas. FO-2247.

97 GUANABACOA, REGLA Y CASA BLANCA

GUANABACOA: SE ALQUILAN ESpléndidos altos, con agua a todas horas, en la calle de Maceo número 38. Informan en la Casa de Cuenllas. Telf. XO-1538.

98 ALQUILERES VARIOS

CASA-QUINTA

ALQUILO POR EL VERANO. FINCA de Recreo en la Calzada de la Playa de Baracoa. Chalet de mampostería con 5 cuartos y 2 baños, garage y cuartos de servicios independiente, con jardines y frutales alrededor, luz eléctrica y todas las comodidades necesarias. Informes: F-5368.

SE ALQUILAN CASAS EN LA PLAya de Guanabo, informan en la Playa Juan Padrón, en la Habana señor Agustí Teniente Rey y Zulueta teléfono M-7145.

COJIMAR: TEMPORADA O POR año. En el mejor lugar, Calzada y San Marcos. Casa con seis aposentos, hermoso hall, baño completo y demás. Informes: Telf. F-2005.

DESEO ALQUILAR, POR CONTRAto, buena casa-quinta, de mampostería, a no más de 20 millas de la ciudad, o buena casa en los repartos. Escribir: XX., Departamento de Anuncios Clasificados, DIARIO DE LA MARINA, Habana.

HERMOSO BUNGALOW DE TEMporada situada en la mejor parte de Santa Fe, se alquila o se vende. Teléfono FO-1383 de 5 a 7 p.m.

SE SOLICITAN

99 SOLICITUD DE ALQUILERES

DESEO TOMAR EN ARRENDAmiento por años buena casa en los repartos. Al escribir mande detalles. Escribir a Departamento de Clasificados DIARIO DE LA MARINA.

MATRIMONIO SOLICITA PEQUEÑO apartamento o habitación grande, con baño, de precio módico, cerca de Línea y D. Escribir: Extranjeros, Departamento de Anuncios Clasificados, DIARIO DE LA MARINA, Habana.

DESEO TOMAR EN ARRENDAmiento por años, buena casa de campo de mampost ería dentro 40 kilómetros del Capitolio. Escribir X. X. Departamento de

MR. BORAH SE MANIFIESTA EN CONTRA DE LOS TRATADOS DE RECIPROCIDAD

LA CLASE MEDIA DE MEXICO

Para DIARIO DE LA MARINA

EN carta-circular que firma el ingeniero Gustavo Sáenz de Sicilia, se me invita a opinar sobre la organización en núcleo de acción social, de la Clase Media de México. Y en un manifiesto cuya ponderación y fundamentos le dan características de exposición de motivos, se expresan los que han dado lugar al intento de constituir en Confederación la clase «donde radica la fuerza de los pueblos civilizados».

Patria y Derechos, Paz y Justicia, son las columnas sobre cuyo frente y capiteles ha de tender el ingeniero Sáenz los arquitrabes de la fábrica que hoy cimenta y que ha de rematar, andando el tiempo, en un cornisamento digno de la obra. No es esta la primera vez que afronta una tarea de proporciones tales; y porque creo en sus prestigios sé de su dinamismo y su cultura; y porque sé también de sus dotes de organizador tesonero y vigilante para vencer y no capitular sino ante lo imposible, asciendo una vez más a esta tribuna cimera del DIARIO DE LA MARINA, desde la que ha de escucharme la muchedumbre de sus lectores, no ya para adherirme a la «Confederación de la Clase Média» de México, sino para dar a ésta mi parvo aliento amén de mi opinión no por solicitada menos pobre.

Para abrazar principios o propugnar doctrinas político-sociales, precisa y entran por mucho, cuando no se es un alucinado o un sectario, circunstancias de interés personal bien definido cuyas identidad o afinidades con el interés común de un núcleo dado, hagan posible la agrupación en torno al objeto lícito y preciso de un fin lícito a su vez, pero a su vez útil a la nación, que es más que todos los ciudadanos que la forman, porque es la Patria.

Producto de un anhelo cuya satisfacción ha venido a constituir ya no el desideratum sino la necesidad imperiosa de una clase preterida, la «Confederación de la Clase Media», plasma en acción consciente lo que no fué hasta ayer sino lamento inocuo y estéril. Pero para ello no basta la decisión de un grupo reducido de hombres, cualesquiera que sean sus aptitudes y prestigios: «se necesita el trabajo y muy vigilante de muchos hombres dotados de poderosa, inteligente y fanática voluntad de armonizar las conveniencias e intereses de la sociedad **con las conveniencias de todos y cada uno de los asociados** y que estén poseídos de tal abnegación que puedan recibir con serenidad y perdonar las más injuriosas e inverosímiles imputaciones, mientras las masas comienzan a percibir que se ocupan de prepararles tamaño beneficio». Se necesita más aún: se necesita una fortaleza anímica a toda prueba para afrontar la hostilidad impune del liderismo sindical que al no ver, como no verá con buenos ojos la formación de un poderoso grupo social —sin duda el más influyente de cuantos existan en los destinos de México, al lograrse la unificación de toda la clase media del país— ha de combatirlo a la usanza exótica en boga, cuyo lema más dilecto es el de que **el fin** justifica los medios ....

No hay núcleo científico, literario o político moderno que pueda propugnar y propalar su doctrina sólo de viva voz. Por cuanto, para ser perdurable, ha de rodearse de prosélitos: y para ello, tanto como para repeler las agresiones o la hostilidad de los grupos antagónicos, ha de procurarse un periódico. ¡Un periódico! Sólo Dios y los que lo hacen saben lo que un diario significa. Porque es de advertirse que el órgano de publicidad de una agrupación tan poderosa que, como la «Confederación de la Clase Media» de México, ha de contender en la vida pública y, por ende, «en los terrenos económico, político y social ya establecidos», precisa que sea un diario no inferior a los mejores de la Capital de la República. Las publicaciones intermitentes —semanarias, quincenales y aún las que ven la luz dos o tres veces por semana— ejercen muy poca influencia en la opinión.

Liebre y cebada respectivamente, son elementos esenciales para el guisado de liebre y para la fabricación de la cerveza. Liebre y cebada —dinero y talento— lo son para el periódico diario. El DIARIO DE LA MARINA da prueba irrefutable de ello.

Decisión, patriotismo, talento y dinero, no son términos repelentes. Abundan en talento, decisión y patriotismo las páginas de la historia de la Clase Media. De su seno salieron los más eminentes estadistas, los soldados más ilustres, los sabios y los intelectuales más preclaros y hasta los más prósperos agricultores e industriales. De Lerdo de Tejada a Francisco I. Madero en México y de Estrada Palma a Miguel Mariano Gómez en Cuba; de Castelar a Alcalá Zamora en España y de Bonaparte a Poincaré en Francia, la clase media fué en todo tiempo incubadora de los hombres más esclarecidos de la especie humana. Y hoy se le posterga y sobre su postergación se le despoja y se le niega hasta el derecho a la patria, que no es patria sólo aquella en que se nace, sí que la tierra donde, según la antigua divisa, está el bien: el bien material del que suele depender en buena parte el del espíritu.

La clase media no es socialista, no puede serlo. De abolengo le viene su amor a la paz, a la libertad y al progreso, obra de aquéllas; y si en virtud de una inversión, que yo reputaría monstruosa, se operara en ella el fenómeno espiritual a cuyo influjo pudiera, con el puño en alto, entonar las notas de la Internacional, de fijo se negara a hacerlo, como se ha negado tesoneramente en Rusia, dócil al sentimiento de pudor que lleva dentro. Pudor del alma colectiva quizás más recatado que el del cuerpo y por lo mismo más sensible al escarnio que las deformidades de la desnudez suscitan.

No pueden traicionarse los intereses de la clase a que se pertenece y de los que se deriva el interés individual, sin que se cumpla en el traidor la sentencia en cuya virtud **al que al cielo escupe, en la cara le cae.**

Lic. Querido MOHENO, Jr.
México, D. F., Junio de 1936.

LOS OBREROS DE CUELLO BLANCO DE PARIS PERSISTEN EN LA HUELGA

PARIS, Junio 8. (AP.)—El Gobierno anunció esta noche que los obreros de cuello blanco están todavía «muy lejos» de llegar a un acuerdo con los patronos acerca del problema de los sueldos.

Durante el día de hoy las representaciones de ambos grupos estuvieron celebrando conferencias para buscar una fórmula de avenencia, que no han encontrado todavía.

Las últimas noticias recibidas en esta capital dan cuenta de haberse producido más huelgas en Burdeos, Lila y otras ciudades provinciales.

SE DUDA DE QUE BLUM ACCEDA A DEVALUAR EL FRANCO

Notables financieros franceses han expresado su opinión de que precisa la devaluación para salvar al país

Charles Rist, Gobernador honorario del Banco de Francia, pide la devaluación de la divisa francesa de acuerdo con la esterlina y el dólar para evitar la muerte industrial

PARIS, junio 8. (WP.) (Por James Minifie).—Un ferviente alegato en favor de la devaluación del franco, para permitir la restauración económica de la industria francesa, fué formulado hoy por el profesor Charles Rist, gobernador honorario del Banco de Francia.

Desde hace tiempo, el más decidido paladín de la ortodoxia financiera, pide ahora« la devaluación del franco, de acuerdo con la esterlina y el dólar, para evitar la estrangulación industrial de Francia o la desinflación».

Las opiniones de Rist llevan más peso que la de cualquier otro comentarista. Sus conclusiones, expresadas hoy en un artículo que apareció en «Le Petit Parisien» son, al efecto que el mantenimiento del franco en su paridad actual hará imposible la reanudación de la actividad industrial, ya que ésto sólo puede ser lograda mediante restricciones en el cambio, lo cual acentuaría la situación actual de angustia.

En un artículo anterior, Rist señaló que las raíces de la crisis financiera de Francia eran económicas y no presupuestales. Declaró Rist que las rentas internas habían mermado en los últimos cinco años de doscientos cincuenta mil millones de francos a ciento sesenta mil millones, a consecuencia de la disparidad existente entre los precios franceses y los precios mundiales, creados por la baja de la esterlina y el dólar. La disparidad, según Rist, llegaba a un veinte por ciento con probabilidades de aumento.

Rist admitió que la devaluación causaría el alza de productos primarios importados, pero que el aumento no sería mayor que la cantidad devaluada. Según Rist, es necesario cierta alza en precios para que las industrias vuelvan a recuperar su marcha.

Dijo Rist: «El mantenimiento del franco en su actual paridad es incompatible con la restauración industrial. Mantener el valor actual del franco significaría mantener la disparidad entre los precios mundiales y los precios franceses. Significaría una lucha contra las exportaciones de oro, cosa que hacen inevitable un balance comercial adverso y un presupuesto sin nivelar. A la postre, esto sería causa de que la moneda saludable de Francia se viera bajo el mismo control que las monedas enfermizas de Alemania e Italia. En síntesis, el mantenimiento del franco a toda costa colocaría a la economía entera de Francia bajo restricciones onerosas en los momentos en que para revivirla hace falta vínculos más cercanos con los grandes grupos económicos anglosajones que son los únicos que actualmente gozan prosperidad.

Los artículos de Rist han sido reproducidos en el periódico financiero «L'Información», conjuntamente con contribuciones por León Jouhaux, secretario general de la Confederación del Trabajo, y Albert Bedouce, nuevo ministro de Obras Públicas. Ambos favorecen programas costosos de obras públicas y el mantenimiento del franco en su paridad actual, política a la cual se ha comprometido el Gobierno de León Blum.

En el debate también ha terciado Paul Raynaud, ex ministro de Finanzas, quien desde hace tiempo ha favorecido una reducción en el contenido oro del franco.

A pesar de las exteriorizaciones en favor de la devaluación, la inminente solución de los conflictos obreros ha tenido como secuela el robustecimiento del franco contra el dólar y la libra. Por primera vez en cerca de dos semanas, el dólar abandonó el punto de oro cotizándose a 15.16 francos, mientras que la libra bajó a 75.63 francos.

UNA HUELGA CONTRA LAS COMPAÑIAS AZUCARERAS AMERICANAS EN MEXICO

CIUDAD DE MEXICO, junio 8. (AP.) — Un despacho de Los Mochis, Sinaloa, informa esta noche que los obreros de las grandes empresas azucareras americanas preparan una huelga de protestas contra la destitución por el gobierno de varios obreros que desempeñaban puestos de concejales en el Ayuntamiento.

ESPIA ALEMANA CONDENADA AYER EN SARREGUEMINES

SARREGUEMINES, Francia, junio 8. (AP.) — La alemana de 24 años, Catherine Fixumer, fué condenada hoy a seis meses de prisión, bajo la acusación de espionaje.

La Convención Republicana comienza hoy sus sesiones en la ciudad de Cleveland para designar candidatos presidenciales

Los obreros de la WPA apresuran, en los últimos momentos, los toques finales del edificio de las Convenciones, de Cleveland, en donde se reunirán hoy los republicanos para la designación de los candidatos presidenciales.

Los problemas de la Gran Bretaña en Africa fueron estudiados ayer por Baldwin y el ministro Pirow

Costó siete millones de dólares la reconstrucción del crucero inglés de combate «Repulse» el cual permaneció tres años en los astilleros. Causó víctimas una bomba

LONDRES, junio 8. (AP.).—Los problemas de la Gran Bretaña en Africa fueron hoy tema de una larga conferencia entre el primer ministro Stanley Baldwin y el ministro de Defensa de Suráfrica, Oswaldo Pirow.

Pirow vino a Londres a instancias del Gobierno para tratar del establecimiento de una ruta marítima al Oriente, por el cabo de Hornos, acerca de las rutas aéreas al Africa y, también, sobre la situación de la defensa y de las necesidades del rearmamento como resultado de la caída de Etiopía en poder de Italia.

EL CRUCERO «REPULSE» HA SALIDO PARA EL MEDITERRANEO

PORTSMOUTH, Inglaterra, junio 8. (AP).—El crucero de combate «Repulse» partió hoy para el Mediterráneo, después de haber permanecido tres años en los astilleros de este puerto, sufriendo modificaciones, de acuerdo con un plan para modernización del mismo.

La reconstrucción de este buque de guerra, de 32,000 toneladas, ha costado 1.400,000 libras esterlinas o sea unos $7.000,000, pero su eficiencia ha mejorado notablemente.

Reemplazará al crucero de combate «Renown», que será objeto de reparaciones con un costo de 720,000 libras.

ABSUELTOS CINCO ARABES ACUSADOS DE ARROJAR UNA BOMBA

JERUSALEN, junio 8. (Agencia Palcor).—Cinco judíos, que habían sido detenidos después de la explosión de una bomba en la puerta de Jaffa, que causó heridas a 25 árabes y armenios, han sido absueltos.

Los árabes insistieron en que los judíos habían sido los autores del lanzamiento de la bomba, aunque otras versiones dicen que un individuo que usaba fez la había arrojado sobre un grupo de obreros judíos.

Las autoridades han declarado, también, que no se ha podido probar que la bomba fuera arrojada por un soldado inglés.

El alcalde árabe de Jaffa, Assem Bey El Said, ha sido internado en un campo de concentración a causa de la supuesta agitación contra el Gobierno. El arresto del alcalde motivó hoy, una manifestación pública de protesta con la consiguiente alteración del orden público. La policía cargó contra los árabes con sus bastones, hiriendo a dos manifestantes.

PROHIBEN LAS COMUNICACIONES ENTRE PALESTINA Y EL EXTRANJERO

JERUSALEN, junio 8. (AP.).—El alto comisario de la Gran Bretaña, en Palestina, Sir Arthur Greenfell Wauchope, prohibió esta noche las comunicaciones telefónicas entre Palestina ye el extranjero, salvo por autorización especial. También se ha prohibido el empleo del teléfono para la trasmisión de noticias.

La famosa corona de la Virgen de Popayán, vendida

Dicha presea tiene unos mil quinientos kilates de bellas esmeraldas y gran antigüedad

NUEVA YORK, junio 8. (WP)—La corona de oro y esmeraldas de Nuestra Señora de los Andes, que era propiedad de la Iglesia Católica de Popayan, Colombia; ha sido adquirida por un sindicato de Chicago. La compra fué realizada mediante la intervención del arzobispo, Maximiliano Crespo, de Popayán. La corona, forjada hace tres centurias por orífices españoles, fué exhibida ayer por primera vez en el hotel Waldoff Astoria de esta ciudad.

Un representante del sindicato admitió que la corona había sido comprada más bien como inversión financiera, que por su belleza o valor histórico, y que eventualmente sus cuatrocientas cincuentitres esmeraldas serían desmontadas y puestas en venta. Aunque optando por no revelar la cantidad en que fué adquirida la corona, el representante dijo que las esmeraldas se cotizaban a tres mil dolares por kilate y que en la corona había mil quinientos kilates de piedras.

La corona fué labrada en 1599 para la Virgen María, por orfebres de Popayán, bajo encargo de la colectividad de dicho pueblo, que creía que la intercesión de la Madre de Dios lo había librado de la plaga que asolaba las regiones colindantes.

Las esmeraldas de la corona fueron donadas por los ciudadanos de Popayán. Según leyenda la piedra principal, una esmeralda de cuarenticinco kilates, era propiedad del inca Atahualpa. Confeccionada en oro puro, con una diadema de la cual nacen cuatro arcos que rematan en un orbe de oro encimado por cruz de esmeralda, la corona pesa diez libras y mide doce pulgadas de diámetro y quince en altura.

El Papa Pío en 1914 le otorgó a la Diócesis de Popayan el permiso de venderla.

SERAN INVESTIGADOS LOS ACTOS REALIZADOS POR LA BANDA DE LA LEGION NEGRA

DETROIT, junio 8. (AP.)—Hoy se dispuso que trece individuos pertenecientes a la sociedad secreta, «La Legión Negra», sean juzgados por asesinato del policía, Charles A. Poole, que pereció a manos de los encapuchados de la tenebrosa entidad, «por haber apaleado a su mujer», según han declarado los acusados.

Se ha pedido que el Congreso estatal haga una averiguación de estos hechos, que constituyen, según las autoridades, actividades ilícitas, por completo contrarias a la constitución.

Uno de los jefes disidentes de la zona de Cantón ratificó su propósito de enviar tropas contra los nipones

La declaración de este General está en contradicción con las manifestaciones de Chiang Kai Shek expresando la mayor seguridad de que el Sur no seguiría política exterior propia

SHANGHAI, junio 8. (Por Víctor Keen).—El general Li Chung Jen, general en jefe del ejército de la provincia de Kwangsi, la que junto con la otra provincia de Kwantung forma el gobierno insurgente de Cantón, al sur de China, reafirmó hoy, de nuevo, su intención de enviar una expedición militar al norte de China, para ofrecer resistencia allí a las tropas invasoras japonesas, sin importarle que el Gobierno nacionalista radicado en Nankín coopere con sus tropas.

Hablando durante una ceremonia conmemorativa en Cantón, el general Li pidió a los líderes militares en toda la China que diesen su sangre en la guerra santa contra el invasor japonés. Añadió que hasta ahora los miembros del Gobierno nacionalista no habían contestado a la demanda pidiendo ayuda inmediata que hizo el Consejo político del sudoeste.

La declaración del general Li está en abierta contradicción con el discurso hecho por Chiang Kai Sek, jefe supremo del Gobierno de Nankín, esta mañana. El generalísimo dijo que estaba convencido que las provincias sureñas no terminarían sus relaciones con el Gobierno central para emprender una política extranjera propia.

Añadió Chiang que él no creía que los líderes del suroeste utilizasen la política diplomática del Gobierno nacionalista como excusa para iniciar una feroz guerra civil. La cuestión de guerra o paz está, según Chiang, tan sólo en manos del Gobierno de Nankín.

Chiang dijo también que el Comité Permanente del Comité Central Ejecutivo sería llamado a sesión plenaria en Nankín muy pronto, para estudiar toda la situación y decidir la política a seguir por el Gobierno nacionalista. Expresó sus esperanzas de que a dicha sesión asistiesen los líderes del sudoeste de China.

Negó rotundamente el generalísimo que la delegación del Gobierno central que fué a Cantón recientemente para asistir al entierro de Hu Han Min, poderoso líder del sudoeste, hubiese demandado completo control político y económico del sur de China, por el Gobierno central. Dijo que por el momento el Gobierno que preside no tenía una clara visión de la situación en las dos provincias de Kwantung y Kwangsi, añadiendo que no creía los rumores de que el Gobierno del sudoeste chino se preparaba a ordenar y realizar una movilización de tropas por su cuenta y riesgo sin tener en consideración la actitud del Gobierno central.

Yang Teh Chao, general en jefe de las fuerzas militares de Kwantung, visitó a Chiang en Nankín, hoy, entregándole personalmente una carta de Chen-Chi-Tang dándole informes completos de la situación en el sur de China.

El mayor general Seichi Kita, agregado militar japonés en Shanghai, partió de esta ciudad rumbo a Nankín, hoy por la noche, temprano, para conferenciar con Chiang sobre el sur de China y su problema, así como para obtener información directa y oficial de la actitud del Gobierno de Nankín, hacia la rumorada expedición militar de Nankín contra los japoneses. Kita dijo que él estaba seguro de que los líderes del sur de China no lograrían forzar a Chiang a hacer la guerra contra el Japón.

La prensa china reportó hoy que Chiang ha telegrafiado al general Pai Chung Hsi, vice-general en jefe de las fuerzas de Kwangsi, invitándolo a que le haga una visita en Nankín para conferenciar sobre los asuntos nacionales.

Un despacho japonés venido desde Hangkow, en la provincia de Hupeh, bajo la jurisdicción del Gobierno de Nankín, dice que hay muy poca actividad en el aeropuerto militar de Wuchang, al otro lado del río Yangtzé, junto a Hankow. Los despachos aseguran que dieciocho aviones han sido destinados a hacer labor de reconocimiento en los alrededores de Changha, capital de la provincia de Hunan, la que, según algunos informes, ha sido invadida y por tropas venidas del sudoeste de China, aun cuando esa provincia está bajo el control del Gobierno de Nankín.

Esos despachos dicen, además, que el Gobierno central había mandado a llamar a la segunda y vigésimaquinta divisiones, las que se encontraban prestando servicio de campaña contra los comunistas en la provincia de Shansi, asegurándose que dichas tropas serían enviadas inmediatamente a Hankow, para dar debida ayuda y refuerzo a la guarnición que allí está destacada.

Informes llegados desde Hengchow, en Hunan, dicen que dos aviones militares pertenecientes al gobierno del sur de China habían sido obligados a aterrizar el pasado sábado, cuando estaban haciendo vuelos de reconocimiento. Los pilotos de dichos aviones fueron arrestados por las autoridades y están ahora guardando prisión preventiva.

Según otros despachos, el Gobierno de Cantón está alistando, con toda la rapidez posible, las unidades que formaban parte del décimo noveno ejército, el cual se cubrió de honores y gloria por su muy heroica defensa de la ciudad de Shanghai, en el año de 1932, cuando fué atacada por las tropas japonesas.

150,000 MINEROS DEL NORTE DE FRANCIA RECLAMAN MAYOR JORNAL Y VAN A LA HUELGA

En otros lugares se han producido movimientos de la misma naturaleza. Los dirigentes de las mismas fueron hechos prisioneros por los obreros y luego libertados

PARIS, junio 8. (AP.)—Cuando apenas se ha solucionado la huelga que se sostenía en esta capital, otro conflicto se presenta repentinamente al Gobierno de León Blum con el paro decretado en las minas de carbón, que afecta a unos 150.000 mineros.

Mientras la Federación General de Trabajadores recomienda a un millón de sus afiliados que retornen al trabajo por haberse concertado un convenio que constituye una «victoria proletaria», los mineros del carbón del Norte de Francia decretan la huelga general.

Declaran los mineros que no pueden vivir con salarios de 594 francos, o sea unos 40 pesos, al mes, y aseguran que mientras los dueños de las minas dan trabajo a los obreros alemanes, son millares los trabajadores franceses que no tienen ocupación.

Las empresas mineras, manifestando que existe una gran depresión en el mercado de carbones, insisten en que el trabajo se distribuye equitativamente cuando lo hay.

En algunos lugares los directores de las minas fueron prisioneros de los mineros, pero los jefes de éstos ordenaron finalmente su libertad.

Se han registrado nuevas huelgas tanto entre los albañiles de París como en el área industrial de Rouen y en los muelles de Dunkerke, pero por lo general muchos de los obreros han retornado al trabajo.

Entre los que han vuelto a sus ocupaciones después de haber intentado el paro, se hallan los metalúrgicos de St. Quentin, los empleados de la refinería de petróleo Júpiter y los obreros de las tenerías de Longjumeau.

Los patronos concedieron anoche aumentos de salarios desde 7 a 15 por ciento a los obreros en huelga en París, reconociéndoles los gremios, el derecho a los contratos colectivos y a vacaciones con sueldo, así como la semana de cuarenta horas. La clase patronal se vió forzada a acceder a las demandas de los trabajadores ante la presión del Gobierno de León Blum.

La vuelta al trabajo depende del resultado de las negociaciones de los contratos individuales. Los jefes de la huelga creen que para mediados de la presente semana la mayor parte de los huelguistas estarán trabajando de nuevo. Los huelguistas no serán castigados y comenzarán a recibir los aumentos acordados tan pronto como reanuden el trabajo

Los izquierdistas han recibido la forma en que se resolvió la huelga como una victoria para el proletariado, pero los patronos han hecho reservas «acerca de las consecuencias económicas» de la fórmula que ha puesto fin al conflicto, y la prensa de la derecha teme que el país resultará altamente perjudicado por el aumento de los salarios y la reducción de las horas de trabajo Los oposicionistas predicen que el costo de la vida subirá de manera alarmante.

Los salarios se redujeron en Francia bajo el régimen de economías del ex primer ministro Pierre Laval.

Quiere dicho senador que la próxima Convención Republicana defina de un modo claro su actitud respecto al asunto

Liga de Naciones y al Tribunal de Justicia Internacional, asegurando que E. U. no figurarán en alianzas extranjeras

Desea también que se haga una declaración en cuanto a la

CLEVELAND, junio 8. (AP.)—El senador Borah propuso esta noche a la Convención republicana de Cleveland que el partido defina en la plataforma su actitud hacia los tratados de reciprocidad comercial con las demás naciones y defendió acto continuo su proposición, ante un grupo numeroso de reporters denunciando las propuestas que se hacen, en la plataforma, sobre monopolios, asuntos exteriores y enmiendas constitucionales, que atribuyó a «las fuerzas que controlan la Convención».

Sus proposiciones acerca de esos mismos asuntos, según dijo, son:

Oposición a los tratados recíprocos de comercio, un pronunciamiento concebido en términos enérgicos contra los monopolios y una declaración sobre la Liga de las Naciones y el Tribunal de Justicia Internacional, asegurando que los Estados Unidos no entrarán a formar parte de alianzas extranjeras.

Los esfuerzos de los jefes republicanos de evitar que la Convención entrara en agrias discusiones acerca de los asuntos que han de llevarse a la plataforma del partido han resultado parcialmente estériles, pues la demanda que ha hecho repentinamente el Senador Borah complica la cuestión.

Presentará sus planes a la Comisión de Resoluciones, dijo, si se le pide que lo haga, siempre que se le den seguridades de que, en caso de que sean rechazadas por aquella, se le ofrezca la oportunidad de defenderlos en el Pleno de la Convención.

Las «fuerzas controladoras», dijo, han fraguado una plataforma sobre el dinero y nada dicen «acerca del retorno del patrón oro»; hacen referencia a los monopolios, diciendo lo mismo que ha estado afirmando el partido durante cincuenta años y lo que declaran sobre política exterior es «tímido y cobarde».

En relación con el asunto del dinero, dijo Borah, «los despachos de prensa han informado que los directores de la campaña a favor de Landon han puesto la redacción de la plataforma en manos de personas que son partidarias declaradas del patrón oro». Agregó que «esto es muy importante» porque revela los puntos de vista de Landon.

John Hamilton, manager del gobernador Alfred Landon de Kansas, contestó una hora después que «no es cierto que el Gobernador Landon haya puesto en manos de personas partidarias del patrón oro la redacción de la plataforma.»

Agregó Hamilton que si Borah propone que la plataforma se pronuncie contra los monopolios, los partidarios de Landon le ofrecerán sus votos para que se apruebe.

Mañana, a las once de la mañana, comenzará sus sesiones la Convención republicana.

Los partidarios del Gobernador Alfred M. Landon de Kansas reiteraron esta noche que no ahorrarán esfuerzos con el fin de que su candidato a la nominación salga triunfante por una abrumadora mayoría de votos.

Los partidarios del Gobernador, divididos, pero activos, manifiestan que la sesión de mañana se dedicará a formalidades de trámite. Creen que hasta dentro de dos o tres días no se efectuará la primera votación y que para entonces son muchas las cosas que pueden ocurrir.

Tanto en los círculos afectos a Borah como al coronel Frank Knox de Chicago se admite que Landon es uno de los candidatos que cuesta con mayor número de votos. Sin embargo, lejos de admitir que la batalla está perdida para ellos, Knox se dirigió personalmente a la escena de la Convención esta noche para dirigir personalmente la campaña en pro de su nominación.

En los centros del Senador Vandenberg, de Michigan se sostuvieron muchas conferencias con los delegados de una docena de Estados.

Chiang Kai Shek es contrario a la guerra con Japón

Dice que la cuestión de la guerra o la paz sólo puede decidirla el Gbno. Central

NANKIN, China, junio 8. (AP). El hombre más poderoso de China, el generalísimo Chiang Kai Shek, dictador del Gobierno Nacional de Nankín, se pronunció esta noche de una manera categórica contra la guerra al Japón.

Chiang también dijo que no habría guerra civil entre los Gobiernos de Cantón y de Nankín.

La cuestión de la guerra o de la paz, agregó el generalísimo Chiang, solamente puede decidirse por el Gobierno Nacional.

Siguió diciendo, sin embargo, que «el espíritu de salvación nacional de los sureños así como su deseo de solidaridad nacional están de acuerdo con los anhelos del Gobierno Central de China».

«Estoy seguro—añadió—que los jefes de las provincias de Kwangtung y de Kwangsi (que componen el Gobierno cantonés) no se aprovecharán de la política diplomática del Gobierno central como pretexto para iniciar una guerra civil.

La verdadera situación en el Sudoeste nos es conocida por entero, pero el sentido común nos dice que las autoridades cantonesas no pueden abrigar el propósito de movilizar sus tropas. Tal cosa sería una locura en la presente crisis nacional»

El generalísimo terminó diciendo que no da créditos a los despachos de Cantón en que se habla de la movilización de los ejércitos de Kwangtung y Keansi.

Van Zeeland fué llamado a formar Gobierno belga

El Rey Leopoldo III le dió la encomienda al fracasar en dicho empeño Vandervelde

BRUSELAS, junio 8. (AP.)—Debido al fracaso de M. Emile Vandervelde a organizar ministerio, el rey Leopoldo III ha dado la encomienda de constituir gabinete a M. Van Zeeland, que fué derrotado en las últimas elecciones. En las elecciones de ayer para los consejos provinciales, los «rexistas» ganaron muchos escaños a expensas de los demás partidos, y de un modo particular, de los socialistas de Emile Vandervelde. En estos comicios, los rexistas obtuvieron 70 escaños, los católicos 224 y los socialistas, 221. Los diputados de los consejos eligirán el senado.

Los socialistas acusan a los «rexistas», dirigidos por León De Grelle, de ser fascistas y de intentar impedir la revolución.

LAS FORTIFICACIONES DE SUIZA VAN A SER OBJETO DE VARIAS MODIFICACIONES

BERNA, junio 8. (AP.)—La Cámara Baja del parlamento suizo votó un crédito de 235.000,000 de francos ($75.900,000), para el mejoramiento de las defensas nacionales, por votación de 110 contra 35 votos, a despecho de la actitud en contrario de los socialistas.

No obstante el aparente arreglo de los conflictos obreros, la huelga de brazos caídos sigue en Francia

Se calcula que más de un millón de obreros, pertenecientes a unas mil quinientas fábricas se encuentran actualmente alejados de sus herramientas; pero se cree que lo peor pasó

PARIS, junio 8. (Especial para DIARIO DE LA MARINA).—Apesar del arreglo a que se llegó esta madrugada entre los patronos y los obreros franceses en las conferencias convocadas por el Gobierno de León Blum, la huelga de «brazos caídos» continuaba hoy sin desmayo, pudiendo asegurarse que después de la solución del conflicto existen mayor número de hombres y mujeres en huelga que en ningún otro tiempo desde que el conflicto comenzó hace quince días.

Se calcula que más de un millón de obreros, pertenecientes a unas 1,500 fábricas se encuentran alejados de sus herramientas de trabajo.

Sin embargo, París confía en que ha pasado lo peor y que todas las huelgas terminarán pronto. Este optimismo se basa en gran parte en la creencia de que las condiciones de paz, que, indudablemente, representan una arrolladora victoria de los trabajadores, así como un triunfo personal para Blum, no han sido comunicadas a la mayoría de los huelguistas por causa de que aún no se ha reanudado la circulación de los periódicos.

Mañana comenzarán las negociaciones para el arreglo de las huelgas de los obreros del ramo de construcción y de los bazares de París. El convenio de esta madrugada no comprende a los llamados obreros de cuello blanco, tales como dependientes de bazares ni a los mineros.

Aclarada la situación en esta capital, la atención se concentra en provincias. Los mineros de la cuenca de carbón de los departamentos del Norte y Paso de Caláis se han declarado en huelga, así como, también, los obreros de los muelles de Dunkerque, lo que crea dificultades al servicio de vapores con Inglaterra.

Los viajeros sufren molestias con ocasión de la huelga de los empleados de la Compañía Internacional de Coches-camas y las personas que utilizan los trenes en Francia se ven obligadas a llevar consigo comida si desean tomar alimento durante el viaje.

Las muchachas y los dependientes de los grandes bazares de París, siguen en sus puestos, pero esto no significa nada, pues esos establecimientos cierran todos los lunes por la mañana. Los propietarios de los bazares y los representantes de sus empleados han entablado negociaciones bajo la presidencia de Roger Salengro, Ministro del Interior.

Refiriéndose a la situación dice esta noche el periódico «Le Temps»:

«Nos hallamos en una situación revolucionaria. Parece seguro que la formación del Frente Popular, que se presentó como combinación electoral con tendencias democráticas, solamente ha servido como un pretexto para una ofensiva en gran escala que tiende a establecer en Francia una dictadura del proletario. La victoria obtenida por el comunismo y los gremios, es la más grave derrota que ha sufrido el Gobierno parlamentario en nuestro país.»

Jouhaux, en un discurso que pronunció esta noche por radio, predijo que la victoria de los obreros franceses tendría importantes repercusiones en estados fascistas como Alemania e Italia, donde los obreros han sido suprimidos.

«Nuestra fórmula —dijo— no ha tomado nada de las fórmulas de Hitler ni de Mussolini. Está hecha por los franceses y para los franceses. Prevemos que muy pronto tendrá repercusiones en el extranjero. Como en el movimiento en pro de los derechos del hombre de 1791 y en el gran movimiento liberal de 1848, Francia vuelve a ser la avanzada del progreso de las ideas.

«Las huelgas tienen un alto valor moral porque demuestran que es necesario el Estado totalitario para elevar a las masas trabajadoras al papel de ciudadanas de la economía nacional y muestran que el funcionamiento regular de la democracia lo permite.

ACTUALIDAD INTERNACIONAL

LA United Press da como cierto haber sido descubierta una conjura conservadora en Quito. Los dirigentes se proponían, al movimiento de contra-reforma, que al frente de la fracasada insurrección se hallaba el doctor Julio Jijón Caamaño, el ex-senador, que se ha distinguido en condición de jefe de la derecha, en los últimos veinte años y sus frecuentes intentonas. Caamaño representa la idea que ha estado luchando por neutralizar los efectos del movimiento alfarista que, en Ecuador, es la transformación semejante a la para México inició Carranza. Es muy difícil que los conservadores jijonistas obtengan lo que intentan. Desde el movimiento del comandante Mendoza, el «movimiento juliamo», en fin, hay otra conciencia, que ya la vuelta al pasado.

* * *

Los que ahora querían que el gobierno, son precisamente los mismos elementos del «Banco Mercantil y Agrícola», que es el feudalismo en la patria, por miedo, y que no se resignan a perder sus posiciones. La crisis económica actual, que tan fuertemente afecta al cacao, y las dudas de restauración del cacao a sus tierras, propiciadas por los gobiernos revolucionarios del Ecuador, han convencido a Jijón Caamaño y sus correligionarios de tienen que actuar para ganar por lo menos, algunas de sus posiciones.

* * *

Suiza se preocupa por la situación europea y proyecta la construcción de fortificaciones en la frontera alemana. En los días del noroeste suizo, Alemania ha mantenido una propaganda activísima y se recordará que hace años un siglo mantenía ciertas vindicaciones sobre esa área. Los suizos temen, por otra parte, que los alemanes intenten caer sobre las ciudades del valle del Rhin violando la neutralidad suiza.

* * *

La situación de Francia entra tendencias a salir de la situación en que se hallaba con anterioridad a ascender León Blum al poder. Los programas mínimos, en lo que respecta a los problemas interiores, son interesantísimos, principalmente en lo que alude a la cuestión social. No es posible ejecutarlos pacíficamente. ¿Poseerá ya, desde ahora, mr. Blum la fórmula para resolver el problema monetario sin nuevos experimentos con los capitales? ¿Podrá propiciar el crecimiento de la industria y ayudar a los trabajadores a mejorar de posición, acudir a métodos económicos, acaso le colocarían frente a la ley del francés medio?

* * *

En política exterior, de la que deberá ocuparse el Gobierno francés inmediatamente, poco cambios podrán producirse. La Gran Bretaña no puede contar con Francia, se ponga abiertamente a su lado, mientras siga la política de «wait and see», porque significa que los franceses observan la misma línea. En tanto la Gran Bretaña no tenga una política europea clara, definida, e insista en conservarse en su posición «no europea», no tiene el derecho de reclamar nada.

* * *

Insístese en decir que el gobierno de Kwantung, manejado por el Dr. Sun Fo, hijo del doctor Sun Yat Sen, ha iniciado la invasión de la provincia de Hupeh en franca acometida sobre Hankchau y Nankín. Seguramente Chi Tong no se lanzará a una aventura semejante, salvo que cuente con el apoyo entre bastidores que hoy parecen convertirse leales al general Chiang Shek. El movimiento nacionalista, puro, de guerra al Japón, no podría contar con más socorro del norte que el de los ejércitos comunistas que se encuentran en Shansi, y es poco probable que Chen Chi Tong, que tiene mucho que perder, se pase con facilidad al marxismo de Chu Teh y Mao Teng Tzu. Hay un dicho Min dijo antes de morir que en caso de que haya de cambiar de bandera de China, se decidiría por la roja y no por la del Japón. Fong Yu Hsiang, de quien han clamado apoyo los sureños, es muy imbuído de comunismo y era el mentor de Chen Chi Tong, de quien dudamos que siga las inspiraciones de su maestro. En esos movimientos y escaramuzas, naturalmente, mucho de maniobra política, por lo cual quizás no sea ya guerra civil en China y la amenaza táctica de los jefes revolucionarios del sur de arrastrar un levantamiento anti-nipón contra el K. M. T., al cual se muestran en disposición de tratar de plantear diplomáticamente del Sol Naciente, cuanto sea posible, sin aventurar la suerte de China a una sola batalla.., Cantón, con Chen Chi Tong al frente, no es una amenaza para las masas chinas, pero otra parte...

J. L. M.

Un tóxico que causa la muerte instantáneamente

Fué descubierto por el explorador Holden en las montañas de la Guayana

NEW YORK, junio 8. (UP.)—Un tóxico más poderoso que los conocidos hasta ahora, tan terrible que la muerte a un hombre casi instantáneamente, ha sido descubierto en las montañas de la Guayana Inglesa por el explorador, doctor Holden, quien está en esas regiones enviado por el Museo de Historia Natural de los Estados Unidos.

El doctor Holden dijo que el veneno de la corteza de la liana es usado por los nativos para envenenar sus flechas. El veneno, en las extremidades del cuerpo hinchado sin sangre alguna, apenas se ha yectado. Supone el explorador que, en la sangre se concentra y

SUPLEMENTO DIARIO EN ROTOGRABADO

DIARIO DE LA MARINA

ACTUALIDAD NACIONAL E INTERNACIONAL

LA HABANA, MARTES, 9 DE JUNIO DE 1936

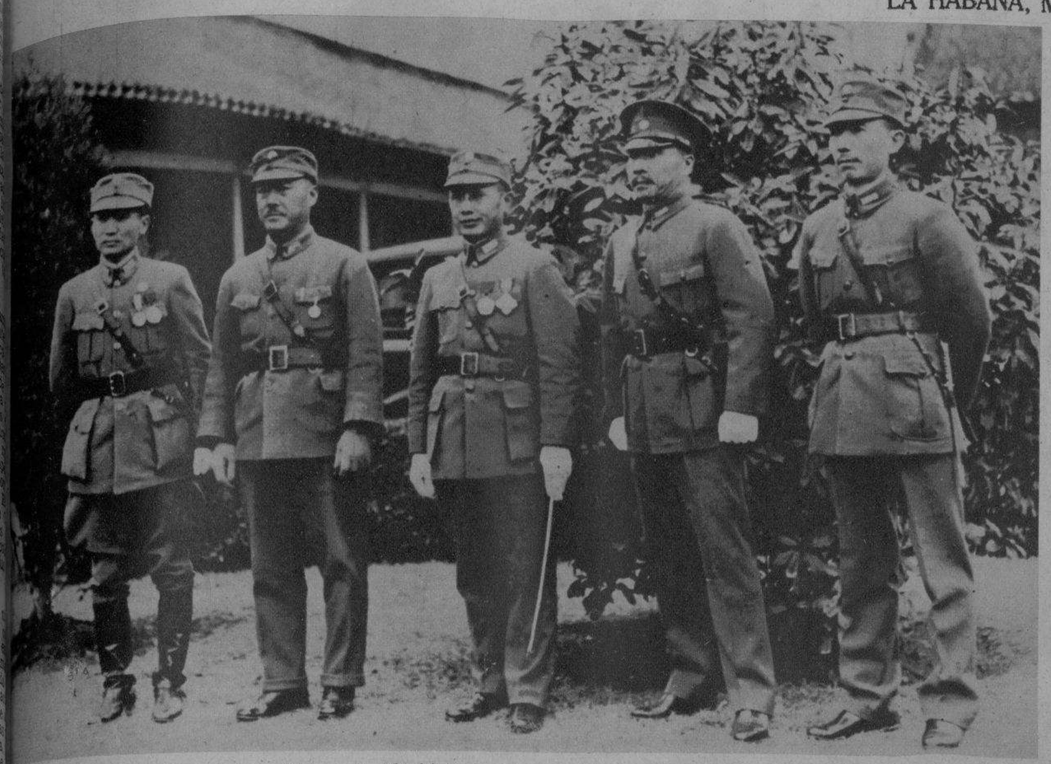

UN GRUPO DE militares del gobierno de Nanking, que está actuando frente a los acontecimientos desarrollados en China con motivo de la declaración antijaponesa del gobierno de Cantón. De izq. a der.: Chan Chih-Tsoong, auxiliar del Estado Mayor; Chen Tiao-Yuan, miembro del Consejo Militar; Ho Ying-Ching, Ministro de la Gurera; Chu Pei-Teh, jefe del Estado Mayor y Tang Sen-Chi, director general de operaciones (Foto Wide)

BUSCANDO LA AYUDA DIVINA, miles de enfermos visitaron la Iglesia del Sagrado Corazón, de París (en Montmartre), ofreciendo este espectáculo de intensa fe católica. Esta escena fué tomada durante los servicios, en los cuales hubo una representación nutrida de trabajadores (Foto Wide)

EL AMBIENTE de una guerra nacional china contra el Japón, se va fortaleciendo día a día, después de la declaración del gobierno de la China del Sur contra la penetración japonesa. Las noticias de Nankin desmienten las versiones relativas a una declaración de guerra de Cantón, directamente al Japón; pero las fuerzas armadas del gobierno del centro, han estado realizando maniobras sobre Shanghai. Puede verse a una guerrilla durante un ejercicio de tiro (Foto Wide)

LA INTENSA preparación armada de China, ante la constante penetración japonesa en su territorio, ha dado lugar a grandes ejercicios de las tropas de Nanking que aparecen aquí llevando a cabo ejercicios militares (F. W.)

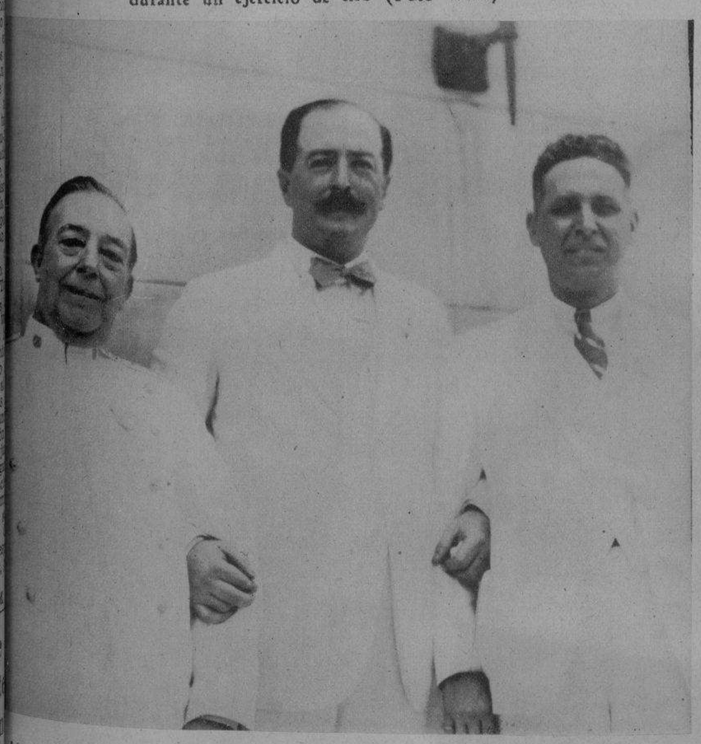

MAESTROS JOSE VALLS y Emilio Reinoso, condecorados recientemente por el Exmo. Sr. Ministro de Francia, Mr. Carteron, con «Las Palmas académicas» por su brillante actuación en prd de la cultura musical de Cuba (F. D.)

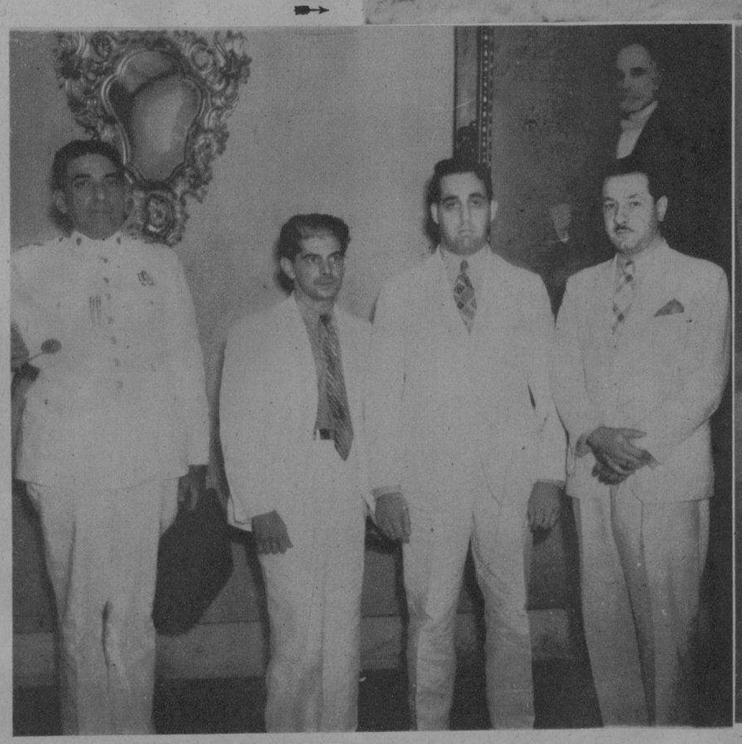

EL SECRETARIO de Gobernación, doctor Carlos M. Peláez, visitó en la mañana de ayer nuestra redacción, en compañía de su ayudante, el capitán Ignacio Herrera y de Francisco Santos Campoy. Fué atendido el distinguido visitante por nuestro compañero José Sánchez Arcilla (Foto D. M.)

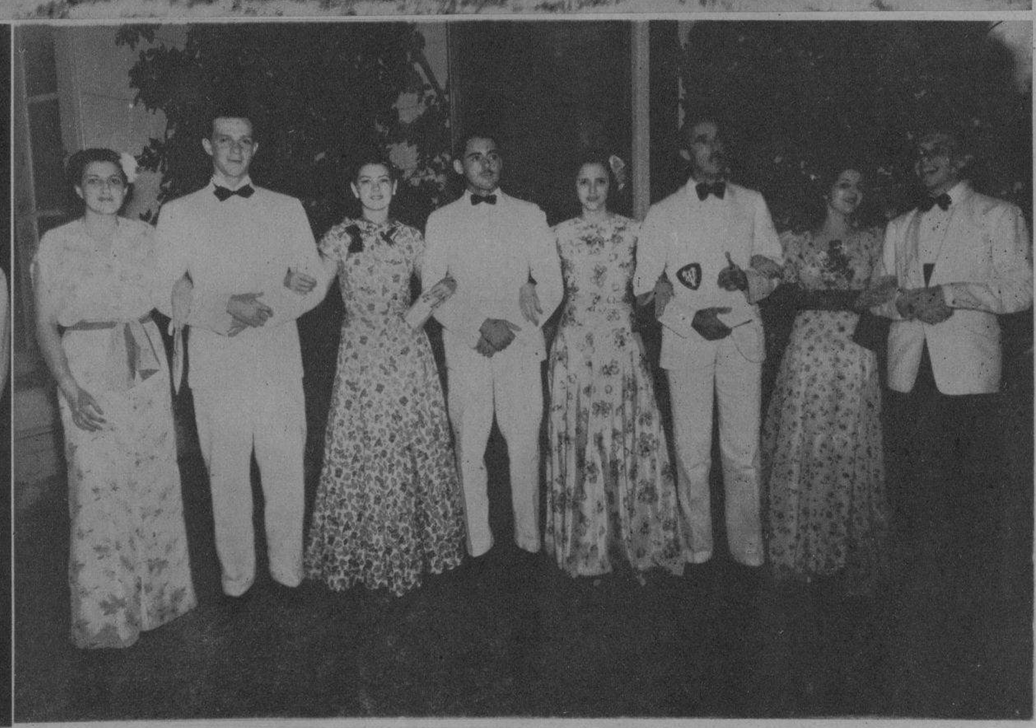

CON MOTIVO del aniversario del Vedado Tennis Club, el pasado sábado celebróse en sus salones una interesante velada en la cual figuró este grupo integrado por bellas señoritas y varios jóvenes, entre ellos nuestro cronista social Luis de Posada (Foto D. M.)

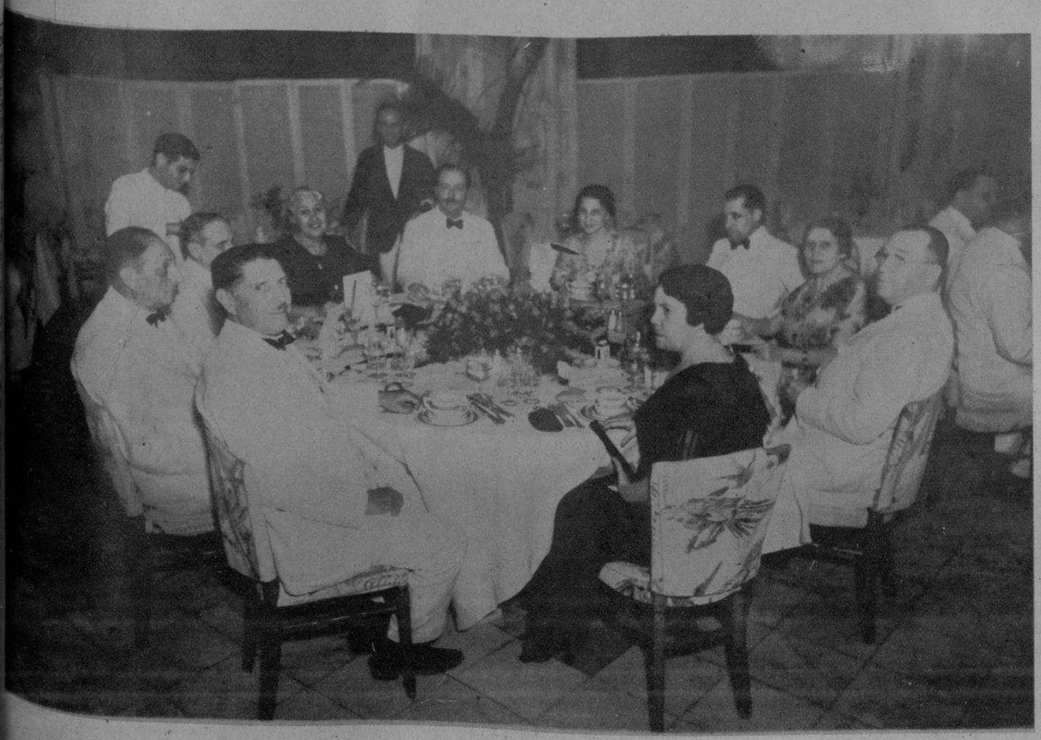

EN EL HOTEL Sevilla se ofreció el pasado sábado una comida de despedida al Exmo. Sr. Eduardo Carteron, con motivo de su viaje a Francia, para donde embarcará hoy. El acto resultó una sentida demostración de simpatía hacia el popular diplomático francés (Foto D. M.)

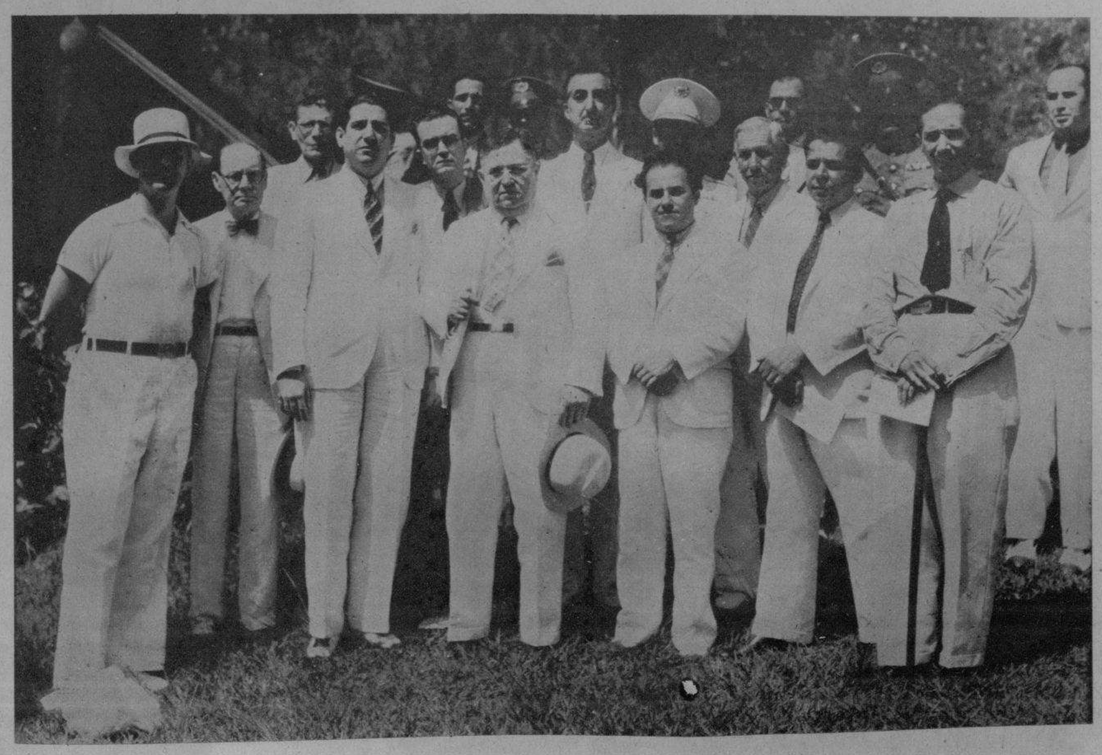

GRUPO de autoridades en el Festival Atlético celebrado el domingo en La Tropical, organizado por el Patronato Escolar y el Club Rotario. Aparecen el Sec. de Educación, el Alcalde, el presidente de los Rotarios, el Dr. Rosex, el Dr. Añorga, Ramón Font y otros (Foto D. M.)

M.E.C.D. 2016

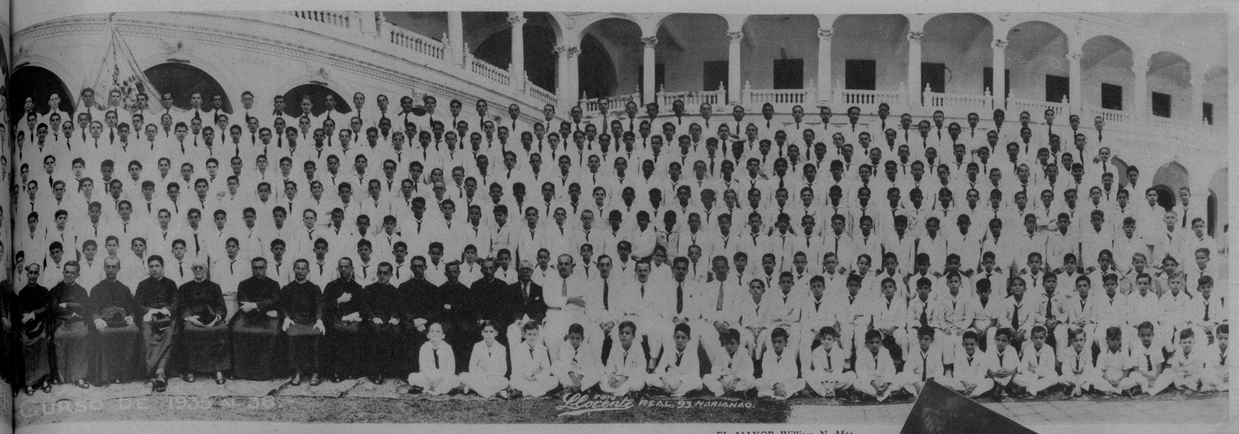

HE AQUI una foto interesante, por la cual puede deducirse la labor, por todos conceptos encomiables que realiza el Colegio de Belén. En ella están incluídos todos los alumnos de los cursos 1935-36, con el cuerpo de Profesores. (Foto A. I.)

ESTE diminuto can se rompió un brazo, siendo atendido en el Hospital de Detroit a donde llegó por sus propias patas. Un auto le partió la pierna. El Dr. Myron Rosembaun, cuidó de la reconstrucción de la pierna lastimada. (Foto Wide World) →

EN LOS ESTUDIOS donde se confeccionan los cartones de muñecos, se está confeccionando este «monstruo», que hará las delicias de los muchachitos en una próxima película (Foto Wide)

MUERTA su madre por un automóvil, este perro Chihuahua adoptó al gatito, con el cual se lleva perfectamente, hasta el extremo, de que duermen juntos. Tan asombroso suceso, ocurre en Los Angeles (Foto Wide)

EL PEQUEÑO—tres años—Tomas J. Sartor, puede dormir tranquilamente con este estupendo San Bernardo, que fué presentado en la exhibición llevada a cabo recientemente por el Kennel Club, de N. Y. (Foto Wide World)

PROCEDENTES de las selecciones hechas por la casa Romanoff, de Rusia, son estos bellos ejemplares, que seleccionó el Kennel Club el año pasado como campeones de su raza. El vencedor fué el de la izquierda, adquirido por Luis J. Murr, de Valle Springs, N. Y. (Foto Wide)

EL MAYOR William N. Mac Nair, de Pittsburgh, paseó con este animalito, de defensas inquietantes, jugando el lazo frente al City Hall y tocado con el sombrero de cowboy. Es candidato nominado por demócratas por el 32 distrito de aquella industriosa ciudad (Foto Wide World) ←

PARECE que Ben molestado al Sr. León, y aunque dentro de los barrotes de la reja del Zoo (en Detroit) ¿Puede ser peligroso un zarpo? (Foto W.)

MISS HERMINIA Sierks se ha retratado con estos dos soberbios ejemplares de chivos, que llevan sus palitroques de golf, en la apertura del campeonato que se va a iniciar en la Isla Catalina (Calif.) Según

AUNQUE parezca raro, estos cuatro inquietos cerditos están sometidos a los cuidados de la ciencia, en el West Ham Hospital, debido a ciertos trastornos... mentales; esto es: que se ha descubierto que están locos, según la ciencia veterinaria inglesa.

UN OSO pelar del Zoo de Detroit, que ha sobrevivido a la cautividad, en la cual nació, tiene cuatro meses, y ayuda a la reja «pelada» de dentro, por su madre, Flossie de cerca, por su madre, Flossie (Foto Wide World)

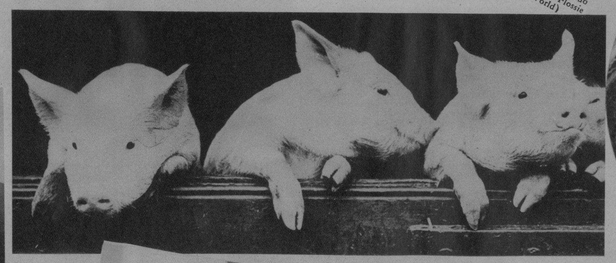

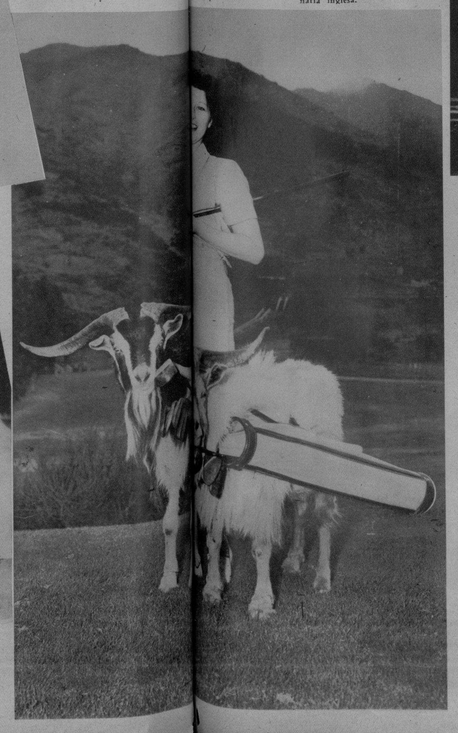

UNA AMISTAD rara en el Zoo de Detroit. la forman estos dos animalitos, que se llevan la mar de bien. Según parece son inseparables y certifican aquel «perro y gato», cual «perro y gato». (Foto Wide World)

M.E.C.D. 2016

GLOSTORA
MANTIENE EL
CABELLO
BIEN PEINADO
LUSTROSO
ELEGANTE!

Glostora
AHORA A PRECIOS REDUCIDOS

FORMIDABLE parada hecha por Manolín, portero del Hispano, en el encuentro que tuvo lugar el pasado domingo en el Stadium Tropical, contra la Juventud Asturiana. El escore fué 2x1 a favor de los últimos (Foto D. M.)

MANOLIN, guardameta del Hispano, mira muy confiado por encima de sus dominios. El partido tuvo lugar en el Stadium Tropical, contra la Juventud Asturiana, terminando el encuentro 2x1 a favor de los Toros (F D)

EN RIO CRISTAL.—El domingo se ofreció un almuerzo a un grupo de congresistas por el senador comandante Enrique Recio, quien aparece en este [illegible] unión del señor José Manuel Casanova y señora Rosita Soto; Miguel Calvo Tarafa y señora Sara Vianello; Luis Caiñas y Raquel Sánchez; [illegible] Rosado y Elvira Rodríguez; la señora del comandante Recio, señora Josefina Agüero; los señores Manuel Capestany, Ernesto Rosell y el Presidente de la Camara de Representantes, Dr. Marquez Sterling, invitado de honor (Foto D. M.)

EN EL BELLO festival escolar llevado a cabo en la mañana del pasado domingo en el Teatro Martí, tomó parte de manera brillante la señorita Esther Penabad, siendo muy celebrada (Foto D. M.)

LOS CENTROS especiales de inglés intervinieron brillantemente en el Festival Escolar llevado a cabo el pasado domingo en el Teatro Martí. Vese aquí a un numeroso grupo de señoritas y niñas que tomaron parte en él, destacándose en primera fila un grupo de «negritas» del Sur (F. D. M.)

EQUIPO DE LOS TIGRES del Hispano, que en la tarde del domingo—en el Stadium Tropical—dieron un gran partido a la Juventud Asturiana (Foto D. M.)

EN EL RESTAURANT Central Park se llevó a cabo una comida entre los directivos del Club Filatélico de Cuba, asistiendo los siguientes señores: Dr. R. Ferrán, Luis Angulo, Dr. Ernesto Belle, Rafael R. García, Helie Fernández, Dr. Fernando Menéndez, José M. Alvarez, Bernardo Alemany, Dr. Manuel Armada, Antonio Gernez, Manuel Larragán y Enrique Reig (F D)

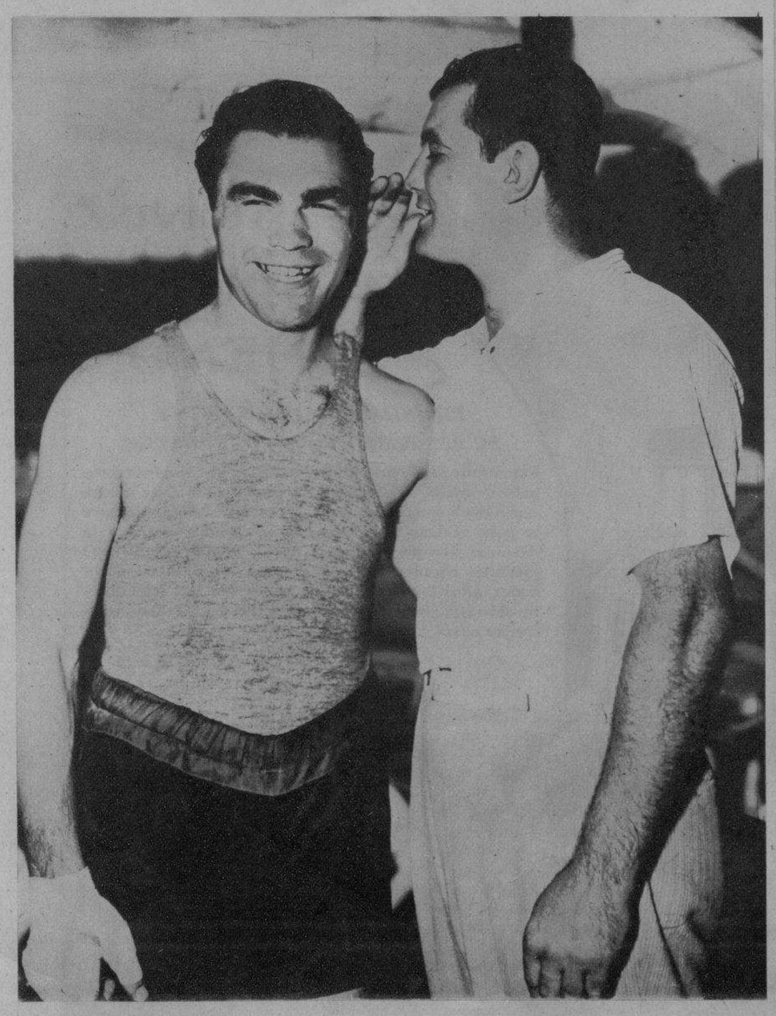

JAMES BRADDOCK, en el campo de Max Schmeling, en el Napanoch Country Club. Max está entrenándose para su encuentro con Joe Louis, que tendrá lugar el 18 de este mes, por el cual se decidirá si se enfrenta con el campeón. En la foto, Braddock le susurra al oído de Max algunas advertencias relativas a su contrincante Louis (Foto Wide)

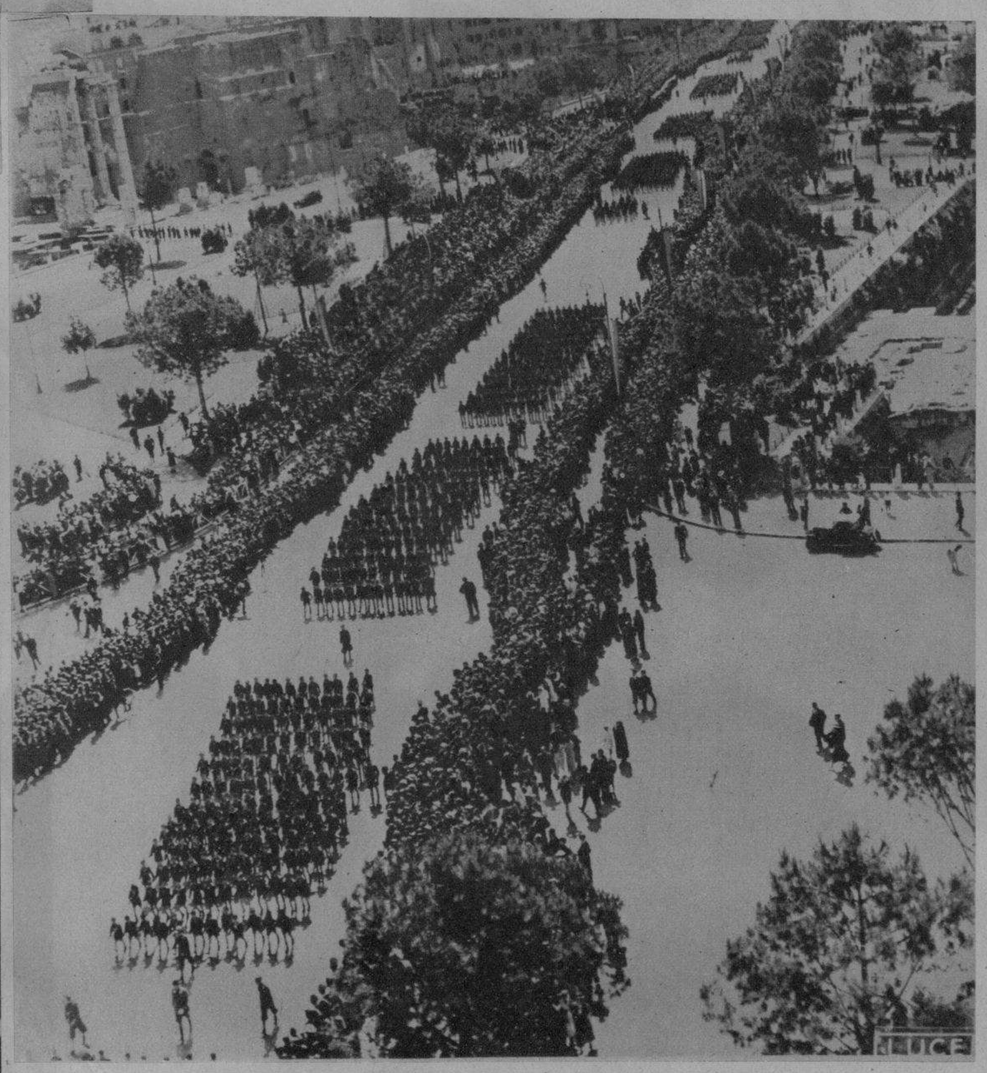

FUERZAS de las Juventudes fascistas, desfilaron en Roma durante la gran parada que recorrió la Vía Imperial, el pasado 24 de mayo, aniversario de la entrada de Italia en la guerra europea (Foto Wide)

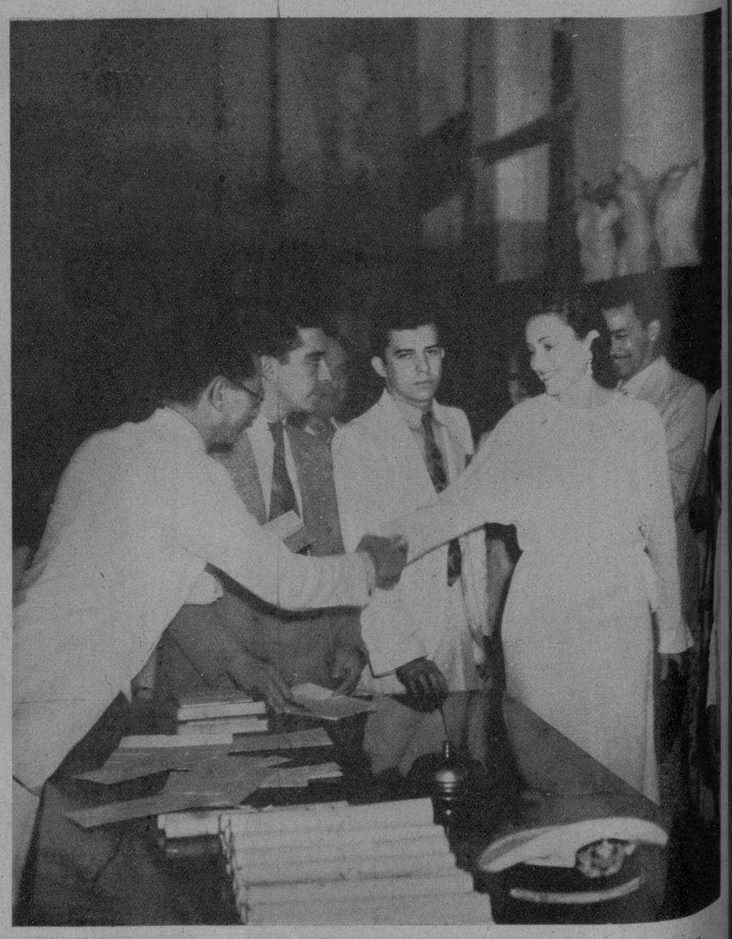

MOMENTO en que el maestro Esteban Valderrama hacía entrega de los diplomas a los alumnos premiados en la Escuela de San Alejandro, en el solemne acto celebrado el pasado domingo por la mañana (Foto D. M.)

DINERO Con garantía de joyas "LA IDEAL" Neptuno e Industria

M.E.C.D. 2016