1A SECCION 1

SERVICIO DE ASSOCIATED PRESS. Esta queda autorizada para usar nuestro servicio y noticias de información.
HILO DIRECTO CON NUEVA YORK

DIARIO DE LA MARINA

HEMEROTECA MUNICIPAL — 5 JUN 1936 — MADRID

El DIARIO DE LA MARINA es el periódico más antiguo de Cuba. Fué fundado en el año mil ochocientos treinta y dos.
SERVICIOS ESPECIALES DE ESPAÑA

1A SECCION 1

AÑO CIV.—NUM. 121 — ACOGIDO A LA FRANQUICIA POSTAL — LA HABANA, JUEVES, 21 DE MAYO DE 1936.—LA ASCENSION DEL SEÑOR Y SANTOS ANSELMO Y SECUNDINO — TIEMPO PARA HOY: BUENO — PRECIO: 5 CENTAVOS

«SERAN PAUTAS PARA MI GOBIERNO, PLENA TOLERANCIA PARA TODAS LAS IDEAS, GARANTIAS PARA TODOS LOS DERECHOS Y ENERGIA PARA OBLIGAR A ESTAR DENTRO DE LA LEY", DIJO EL DR. GOMEZ AL CONGRESO

(VEA EL MENSAJE PRESIDENCIAL EN LA PAGINA ONCE)

AUMENTAN LOS DESORDENES EN ESPAÑA, AGRAVANDOSE MUCHO MAS LA SITUACION

MENSAJE DE ROOSEVELT AL DR. GOMEZ

WASHINGTON, mayo 20. AP. El presidente de los Estados Unidos cursó al de Cuba, en ocasión de su exaltación al cargo el siguiente mensaje:

«Siéntome feliz en este notable día que señala el 34 aniversario de la independencia de Cuba y la exaltación de V. E. al cargo de primer Magistrado del país, de enviaros mis más calurosas expresiones por la prosperidad de V., país y por vuestra salud y felicidad, durante el período de gobierno. Mrs. Roosevelt une a las mías sus expresiones con las más gratas memorias para la Sra. de Gómez».

El nuevo Jefe del Estado recorrió la ciudad en auto

Regresó a Palacio a mitad de la noche. Lo acompañaban su esposa, hijas y Ayudantes

El doctor Miguel Mariano Gómez Arias, Presidente de la República, después de comer, salió en automóvil, acompañado de su distinguida esposa e hijas y los ayudantes de guardia, recorriendo la ciudad.

Presidente regresó a la mansión palatina al comienzo de la medianoche de hoy.

No concurrió a su Despacho

Con motivo de que el doctor Domingo Macías, Secretario de la Presidencia, no concurrió anoche a sus oficinas, los reporters no pudieron obtener noticia alguna relativa a la designación de los Subsecretarios de Despacho.

MURIO EL CARDENAL LEPICIER

VATICANO, mayo 20. (AP).—Hoy falleció el Cardenal Lepicier, de 73 años, que venía enfermo desde hacía tiempo. Murió de consunción. Era titular de la Colegiata de Santa Susana.

EXIGIRA AHORA LA "AAA" CERTIFICADOS A LOS CRUDOS DE CUBA

DEJA VER QUE ACASO AUMENTE LA CUOTA DE 1936 CON NUEVO TONELAJE ADICIONAL AL ULTIMO

El Representante Crawford combatió las concesiones que se hacen a Cuba en materias azucareras y dijo que los Estados Unidos están pagando una subvención a la Isla

WASHINGTON, mayo 20. (AP.)—La Dirección de Agricultura decidió hoy, en procedimiento semejante al aplicado con anterioridad, que todos los azúcares que entren en los Estados Unidos deberán estar respaldados por certificación de la Sección de la AAA, como pertenecientes a la cuota de 1936. Simultáneamente, dejando ver que acaso se aumente la cuota de Cuba, la AAA anunció el procedimiento a seguir para la entrada de nuevos azúcares de Cuba. En caso de que se decida tal acrecentamiento, se dará la prioridad a los azúcares cubanos, emitiéndose la certificación después de la llegada de los barcos, sujetos a disposiciones cuarentenarias.

Después del día primero, los azúcares que entren de P. Rico, Hawaii, las Islas Vírgenes y Cuba, no podrán entrar sin que antes la Sección Azucarera haya hecho las certificaciones correspondientes.

EL REPRESENTANTE CRAWFORD COMBATE LAS CONCESIONES AZUCARERAS A CUBA

WASHINGTON, mayo 20. (AP.)—El representante Fred L. Crawford, republicano de Michigan, que representa a las áreas productoras de remolacha azucarera dijo hoy, atacando la ley de estabilización Jones-Costigan, que los Estados Unidos han pagado una «subvención» de muchos millones de dólares a Cuba.

«Cuba, país extranjero, en el cual nuestro gobierno federal no puede ejercer control sobre el precio del azúcar, está montada en el machito azucarero y fuerza el alza de ese artículo», declaró.

Hizo Crawford estas manifestaciones oponiéndose a las proposiciones congresionales que tienden a revivir las características básicas del programa.

Dijo que espera que Cuba no volverá a ser visitada por la «Danza de los Millones» como en 1920 en que «avanzó el precio del azúcar que vendía al pueblo americano, quien tenía que pagar hasta 22 pesos por cien libras de azúcar crudo».

El representante abogó por una cuota menor para Puerto Rico, así como que se hagan concesiones a las Filipinas y se suspendan las restricciones a la producción nacional antes de admitirse el azúcar cubano en el mercado americano.

Es partidario también de que se de a las islas Hawai y a las Islas Vírgenes así como a los productores de azúcar de caña y remolacha de los Estados Unidos derecho a una producción sin límites.

Los miembros del bloque congresional azucarero que redactan la nueva ley, dejaron de lado la proposición.

Recientemente se hicieron ataques análogos a las concesiones hechas a Cuba en el sistema de cuotas vigentes por el senador Harry B. Hawees de Missouri, abogado de la Asociación Azucarera de las Filipinas.

«HE DE CUMPLIR con mi deber, y haré con ello justicia», declaró ayer el doctor Luciano Martínez, al tomar posesión de la Cartera de Educación.— (VEA la página DIEZ)

LA UNION PAN-AMERICANA FELICITA A LOS CUBANOS

WASHINGTON, mayo 20. (AP).—Con ocasión del aniversario de la proclamación de la República de Cuba, el doctor Leo S. Rowe, director general de la Unión Pan-Americana, publicó hoy la siguiente nota:

«La Unión Pan-Americana felicita calurosamente al Gobierno y al pueblo de la República de Cuba con motivo de las fiestas de su independencia.»

EL PRESIDENTE LEE SU MENSAJE AL CONGRESO

Junto al micrófono de la mesa presidencial de la Cámara, el doctor Miguel Mariano Gómez en persona, da lectura a su mensaje al Congreso. Puede vérsele dentro del círculo, entre el Presidente del Congreso, señor Justo Luis del Pozo, y el Vicepresidente de la República, doctor Federico Laredo Bru. Además, aparecen en la fotografía el Presidente de la Cámara de Representantes, doctor Carlos Márquez Sterling; los secretarios de ambos Cuerpos colegisladores, doctores Gutiérrez, Collado, Cremata y Menocal, y el doctor Ledón, alto funcionario del Senado de la República. El acto resultó muy lucido.

TOMO POSESION EL DR. LAREDO BRU DE LA VICE-PRESIDENCIA DE LA REPUBLICA AYER MAÑANA

La sesión extraordinaria convocada con dicho objeto por la Alta Cámara fué sencilla y solemne. Pronunció breves palabras de salutación. Detalles de la ceremonia

Un acto sencillo y solemne fué la sesión extraordinaria celebrada ayer por el Senado de la República con objeto de dar posesión al Vicepresidente electo de la República, doctor Federico Laredo Brú, de la presidencia especial de la Alta Cámara, según lo dispuesto en el artículo 74 de la Ley Constitucional de la República.

Presidió el señor Justo Luis del Pozo, en su calidad de presidente de nuestro máximo cuerpo colegislador, actuaron de secretarios los doctores José M. Gutiérrez y Ramón del Collado, y asistieron los senadores Acosta, Albanés, Calvo Tarafa, Campanería, Capestany, Casanova, del Cristo, Dolz, Font, Goderich, Hornedo, Illas, Loret de Mola, Pedraza, Recio, Rivero, Rosado, Rosell, Saladrigas, Suárez, Vasconcelos, Verdeja y Zaydín.

En total, 26 senadores.

La sesión se abrió a las diez y media con la lectura de la convocatoria oficial, informando inmediatamente el señor Justo Luis del Pozo que en el despacho de la Presidencia se encontraba el doctor Federico Laredo Brú, Vicepresidente de la República, por lo que designaba a los senadores Verdeja, Zaydín, Recio y del Cristo para que se sirvieran conducirlo al hemiciclo.

Pocos momentos después hizo su entrada el doctor Laredo en el salón, entre los senadores Zaydín y Recio, y seguido de Verdeja y del Cristo.

Una salva de aplausos en los escaños y en las galerías, donde ponía una nota de color una representación en extremo nutrida de las mujeres nacionalistas, resonó en la vasta sala.

Y alguien apuntó, medio en broma y medio en serio, el entusiasmo del sexo femenino por el Vicepresidente de la República.

Tras de los saludos de ritual, el señor Justo Luis del Pozo invitó al doctor Laredo Brú a tomar asiento en la Presidencia e intentó bajar a su escaño, pero tuvo que permanecer en el estrado ante el ruego cariñoso del propio Vicepresidente.

Fué entonces cuando el doctor Laredo Brú hizo uso de la palabra para manifestar que en la nota publicada en la prensa con relación al acto se había dicho que él pronunciaría breves palabras, añadiendo que si la gentileza del Presidente del Senado no lo hubiese dispuesto así, él lo hubiera solicitado para llevar su saludo a todos los senadores y significarles que sería un amigo, un colaborador más, pues conocía de los propósitos e intenciones de los mismos, se sentía orgulloso de esas iniciativas y se disponía a prestarles su humilde y modestísima cooperación.

Invitó finalmente a todos los senadores presentes a la toma de posesión del Presidente de la República, doctor Miguel Mariano Gómez, y no habiendo ninguna persona que quisiera hacer uso de la palabra, levantó la sesión.

En el Despacho de la Presidencia

Con posterioridad se trasladó al despacho de la Presidencia, donde fué saludado por el coronel Mendieta, ex Presidente de la República, el doctor Antonio Beruff, Alcalde de la Habana; Eudaldo Bonet, Agustín Cruz y Raúl Simeón, secretarios de Despacho del nuevo Gobierno; la doctora Candita Gómez Calás de Martínez Bandujo, presidenta de las Mujeres Nacionalistas y multitud de personas más.

El coronel Mendieta abandonó dicho salón en compañía del señor Justo Luis del Pozo, Presidente del Senado.

Seguirán las directrices del Partido

Tanto el señor Bonet como el ingeniero Simeón fueron visita ayer del Presidente del Senado y del Partido Nacionalista, señor Justo Luis del Pozo, a disposición del cual pusieron sus carteras y al que expresaron sus propósitos de seguir las directrices del partido.

Renuncia Capestany

Según se nos comunicó ayer, el senador Miguel Capestany ha renunciado irrevocablemente a la presidencia del Partido Liberal en las Villas, haciendo saber que su actitud obedece al incumplimiento del pacto con el Partido Liberal.

MURIO EL EX CANCILLER ITRIAGO CHACIN

LAS PALMAS, mayo 20. (AP).—El Sr. Pedro Itriago Chacín, Ministro de Juan Vicente Gómez, que se encontraba aquí desde el mes de marzo, en que salió fugitivo de Venezuela, murió ahogado en la playa local, informando los médicos que había sufrido un ataque cardíaco.

AUMENTAN LAS EXPORTACIONES DE EE. UNIDOS A CUBA

WASHINGTON, mayo 20. (AP).—Francis Sayre, Subsecretario de Estado, manifestó en declaraciones hechas hoy que merced al Tratado de Reciprocidad entre Cuba y los Estados Unidos el comercio de exportación norteamericano con la Gran Antilla había aumentado de 25 millones de dólares en 1933 a 60 millones en 1935.

Se planeaba una insurrección en la Alta Silesia

El gigantesco dirigible Von Hindenburg salió de N. Jersey para Alemania

KATOWICE, Polonia, mayo 20. (AP)—Se ha averiguado por la policía que los alemanes de la Alta Silesia, poco antes de haberse descubierto la existencia de una sociedad secreta de carácter separatista, habían hecho más de mil inscripciones, todas de individuos que habrían de tomar parte en una insurrección contra las autoridades polacas. Setenta individuos que cayeron en manos de los agentes de la autoridad, serán sometidos a juicio inmediatamente, pero los restantes se refugiaron en Alemania.

El jefe de la banda, Pablo Maniura, se suicidó ahorcándose antes de ser arrestado, el 27 de febrero.

PARTIO ANOCHE PARA ALEMANIA EL DIRIGIBLE HINDENBURG

LAKEHURST, N. Jersey, mayo 20. (AP)—El dirigible alemán «Hindenburg» salió a las 10.05 de la noche de hoy, con 52 pasajeros, rumbo a Alemania para completar su segundo viaje redondo a este país.

Lehmann dijo que el dirigible seguirá la ruta del Norte del Atlántico que suelen tomar los vapores con el fin de utilizar los vientos que demoraron la llegada a Lakehurts. Agregó que se propone pasar por N. York llegando al área de Manhattan tres cuartos de hora después de haber salido de esta estación aérea

El dirigible, que ha establecido dos records en sus viajes hacia el Este y Oeste durante su primera visita a los Estados Unidos, llegó a Lakehurst a las 6.03 de la mañana de hoy, o sea 78 horas y 27 minutos después de haber salido de su base alemana.

EXIJA el SUPLEMENTO en ROTOGRABADO y el MAGAZINE de MUÑECOS en COLORES

En la actual crisis internacional, Alemania no desea mostrarse en pro de intereses ingleses o italianos

El Tercer Reich aparece indeciso entre la Gran Bretaña e Italia, y considera que sería ideal una coalición entre Alemania, Fran[illegible]rra, pero falta que Francia quiera

Por Ralph W. Barnes
(Exclusivo del «Herald-Tribune»)

BERLIN, mayo 20.—En medio de la atmósfera de tensión política que prevalece en Europa estos días, Alemania se mantiene en una posición de abstencionismo, y continuará en dicha posición por lo menos en el futuro inmediato. Las autoridades alemanas, aunque observan con gran interés la situación política extranjera, no solamente mantienen una actitud de reserva completa, sino que la prensa de este país aparentemente ha recibido instrucciones estrictas para que se abstenga de cualquier comentario que pueda ser interpretado como parcial a una nación u otra.

Gran cuidado se está tomando en los momentos actuales para no herir la susceptibilidad de Inglaterra o Italia. Nada es tan significativo en este sentido como la nota dada a la publicidad por la «Deutches Nachrichtenbureau» en relación con la conferencia de Ginebra. Esta agencia oficial de noticias negó el informe del corresponsal del «Daily Telegraph» en el cual se decía que Hitler se había referido «al decadente prestigio de Inglaterra», y acusó al diario inglés de haber propagado esta noticia falsa «con el objeto obvio de hacer propaganda para el mantenimiento de las sanciones».

En otras palabras, los alemanes, aunuque por un lado se dan cuenta de la sensibilidad inglesa, por otro lado favorecen la revocación de las sanciones contra Italia. La decisión de Alemania sobre el papel que ha de desempeñar en el concierto europeo depende, desde luego, de sucesos que ella no controla, aun cuando es visible hoy en día hay dos posibilidades. Primera: que el conflicto entre Italia e Inglaterra sea solucionado y conjuntamente con Francia vuelva a formarse el frente Stresa, lo que dejaría al III Reich más o menos aislado. Segundo: que Alemania escoja ahora entre Londres y Roma.

Es natural que las simpatías de una Alemania Nazi entren al lado de una Italia Fascista. Pero aparte de ésto, existe el hecho que los dos países son miembros prominentes del grupo de naciones inconformes con el actual «status quo». Ambos gobiernos se consideran como «pueblos sin espacio». El pueblo alemán no simpatiza con los esfuerzos del sistema colectivo a impedir que Italia obtenga la seguridad económica que ella necesita.

La futura decisión de Alemania depende mucho de la actitud de Italia en cuanto a la Sociedad de las Naciones. Pero hasta ahora no se sabe con certeza si el Duce se retirará del organismo de Ginebra. Tal paso influiría más sobre la decisión de Alemania que las consideraciones económicas, pues, después de todo, qué puede ofrecerle el nuevo Imperio Romano, en ese respecto? Por concesiones de esta índole Alemania no incurriría en la animisidad de Inglaterra. Una coalición entre Alemania e Italia tendría que ser a base de consideraciones políticas con el objetivo de formar un bloque central europeo que incluyese a Austria, Polonia y Hungría.

Por otro lado Alemania recibiría con agrado ayuda financiera de Londres. El «Frankfurter Zeitung», recientemente observó que una entente entre Inglaterra, Francia y Alemania, sería muy satisfactoria para Inglaterra. Hay que añadir que son muchos los alemanes que ven en este arreglo una combinación ideal. Pero el problema es: ¿qué piensa Francia de tal arreglo?

Está gastando el Japón sumas muy grandes en ganarse la adhesión a su causa de príncipes mongoles

Severos castigos, con inclusión de la pena de muerte, han sido acordados en una reunión del Gobierno de Nankin, a fin de acabar con el contrabando que se hace en el Norte

SUIYAN, provincia de Chahar mayo 20 (AP.)—Los japoneses están gastando enormes sumas de dinero para ganarse la adhesión de los príncipes de Mongolia, a los cuales tratan de apartar de la lealtad a la soberanía que sobre ellos ejerce el gobierno de Nankín. El gobierno chino, con el fin de mantenerse la adhesión de los descendientes de Gengis Khan, por su parte, envía aviones, autos, etc. a los príncipes, cuyas entradas se han visto mermadas por las pérdidas que causó en la ganadería el último invierno. El Japón desea el apoyo de los janes para cerrar el paso de los chinos sobre la zona de Peiping en tanto el Sol Naciente pretende nada menos que hacer base de las provincias mongolas para su campaña contra la Unión Soviética.

La provincia de Suiyan encuéntrase ya virtualmente dominada por los japoneses, que se han adueñado de la vía férrea de Peiping. En Poi-Ling-Miao distante cien millas de aquí han establecido los nipones una pequeña guarnición, creyéndose que al cabo logren convencer al príncipe Wang Teh de que debe sometérseles. Júzgase que Suiyan será la próxima presa de los japoneses en la Mongolia Interior. Diariamente llegan más nipones procedentes del Sur.

El general Fu Tso Yu, que manda las tropas chinas de esta región, ha movilizado sus fuerzas para contener la agresión japonesa. Algunos príncipes mongoles, temerosos del separatismo de Wang Teh, se han apartado de la Liga de Pailing miao, con lo cual refuerzan la posición de ese caudillo chino. El gobierno que el general Fu ha constituido aquí se llama «Consejo Político de Suiyan» y responde al general Yen Shi Shan, Gobernador de Shansi.

La parte occidental de la Mongolia, merced a esto, se encuentra todavía exenta de la ocupación japonesa, que en otras partes de la región ha logrado consolidarse.

Los nipones, con sus dádivas, consideran que habrán de conquistarse para sus aspiraciones el apoyo de este importante príncipe de la Mongolia Interior.

CHINA HACE ESFUERZOS POR ACABAR CON EL CONTRABANDO

SHANGHAI mayo 20. (Especial para DIARIO DE LA MARINA). El consejo político central del gobierno de Nankin, en una sesión especial celebrada hoy, ha adoptado severos castigos, con inclusión de la pena de muerte, con el fin de acabar con el desacato de que son objeto las autoridades aduanales del Norte de China.

Se acordó aplicar la pena de muerte a los que rechacen a los agentes preventivos de las aduanas chinas con armas. A los jefes de las bandas de contrabandistas que impidan a los agentes preventivos de aduanas el cumplimiento de su deber o amenacen la vida y la seguridad de dichos agentes, a los que conspiren con los extranjeros a los rebeldes, a los que organicen órganos secretos y a los que evadan el pago de derechos que excedan de 6,000 pesos chinos.

Se aplicará pena de prisión perpetua a los que causen lesiones a los agentes preventivos de aduanas y a los que evadan el pago de derechos entre mil y 6 000 pesos chinos.

Serán castigados con siete años de prisión los que transporten, vendan o tengan en su poder artículos de contrabando.

Otras penas inferiores se aplican a otros delitos.

Las nuevas penalidades se comenzarán a aplicar inmediatamente y estarán en vigor durante un año.

Lea ¡ALERTA! al mediodía. Un periódico al alcance de todas las mentes y todos los bolsillos

LLEGANDO A PALACIO

El automóvil del Presidente de la República, doctor Miguel Mariano Gómez, llega al Palacio del Ejecutivo escoltado por las fuerzas. El público, como puede apreciarse en la foto, se agolpa en azoteas, balcones y calles y delira de entusiasmo, esperanzado en que se abra para Cuba una nueva era de paz y prosperidad.

Tiene el conde de Covadonga un tumor grave en la rodilla

No puede ser intervenido de modo quirúrgico a causa de su padecimiento hemofílico

NUEVA YORK, mayo 20. (AP).—En el hotel «Caint Moritz» se encuentra recogido en sus habitaciones a causa de estar sufriendo de una inflamación en la rodilla, síndrome de la hemofilia que padece, el conde de Covadonga.

Debido a esto, no ha podido tomar posesión del empleo que le ha dado la «British Motors». El estado de Su Alteza, según el enfermero Schweizer que lo asiste, no es de gravedad.

Según parece, el infortunado príncipe tiene un tumor en una rodilla, el cual no puede ser intervenido quirúrgicamente, por su condición de hemofílico.

Schpeizer, que es la única persona que le acompaña, dice que tal vez para mañana ya pueda estar en pie, pero, por el momento aunque su condición no es de gravedad, no recib a nadi.

EXPOSICION DE LAS OBRAS DEL APOSTOL JOSE MARTI

S. DE LAS VEGAS, mayo 20. DIARIO. Habana.—La sociedad cultural «Más Luz» de esta localidad, inauguró ayer una exposición de libros del Apóstol Martí, y de obras relacionadas con la vida y obras del Maestro. Este acto que se celebra por primera vez en esta ciudad, ha merecido sinceras felicitaciones a los organizadores de todos los elementos amantes de la cultura. Con grandes sacrificios mantiene dicha sociedad su Biblioteca con carácter público, siendo merecedora de la protección y ayuda del pueblo. Posee mil doscientos volúmenes, muchos de éstas valiosas producciones antiguas y modernas. Multitud de personas han desfilado por la Exposición. Esperamos que con la ayuda de los elementos oficiales pueda desenvolver su programa cultural, que hace honor a los organizadores y al pueblo en general.—M. Perera. Corresponsal.

CONDECORACION A LOS MAESTROS DE GUANAJAY

GUANAJAY, mayo 20. DIARIO. Habana, —Hoy fueron condecorados por el Alcalde Municipal, en el Centro Progresista, a los mastros que llevan 25 años de servicios; señorita Solís, José Cnaple, Manuel Arias. Habló el maestro retirado señor Valdés Díaz. Asistió numeroso público y los niños de las escuelas. Léense efusivamente los trabajos del DIARIO sobre el Presidente Gómez. El Gabinete ha sido acogido con gran entusiasmo, despertando en el pueblo grandes esperanzas. Las fiestas religiosas están animadísimas. El sermón estuvo a cargo del Padre Tudurí, canónigo de la Catedral. La procesión de la Caridad ha constituido un acto solemnísimo.—Peón. Corresponsal.

MATANZAS

LOS EMPLEADOS DE P. DEL RIO SE DIRIGEN AL SR. PRESIDENTE

SAN LUIS, P. del Río, mayo 20. DIARIO Habana.—Los empleados públicos dirígense al doctor Miguel M. Gómez, interesando que uno de sus primeros actos de equidad y justicia sea la liquidación de siete meses de haberes que se les adeudan, rogando que se les pague uno ahora para aliviar su penosa situación a estos viejos servidores de la República.—Mármol, Corresponsal.

EN MURCIA FUE MUERTO A PALOS EL PADRE DEL ALCALDE; HERIDO DE UN BALAZO UN CATEDRATICO

Los jefes socialistas de Oviedo, percatados de la causa de los tumultos, han aconsejado a sus correligionarios que no se unan a la huelga general sin orden expresa

MADRID, mayo 20. (AP).—La etapa de desórdenes que se inició a raiz del triunfo de las izquierdas en las elecciones del 16 de febrero, no lleva trazas de terminar y, a juzgar por los hechos, no han causado efecto las amenazas hechas por el jefe del Gobierno, Casares Quiroga, al dar a conocer el programa ministerial a las Cortes.

En las últimas veinticuatro horas han ocurrido en España los siguientes sucesos:

En la ciudad de Santoña, provincia de Santander, los elementos derechistas celebraron una manifestación para protestar de la sustitución de las órdenes religiosas en la enseñanza por personal laico. La manifestación se dirigió al Instituto de Segunda Enseñanza, donde el catedrático izquierdista Leandro Orellana habló a los manifestantes recomendándoles que se disolvieran. Uno de estos hizo un disparo de revólver hiriendo gravemente al catedrático. La policía practicó veinticinco detenciones.

En la ciudad de Alaurin, provincia de Málaga, tres personas resultaron heridas en un encuentro entre izquierdistas y derechistas, siendo herido uno de los últimos por los guardias.

En San Pedro de Alcántara y Marbella se han declarado huelgas generales y las autoridades han ordenado la detención del Comité de Huelga, por considerar que es ilegal el movimiento.

En Murcia, una familia derechista dió muerte a palos al padre del alcalde. Al enterarse los elementos izquierdistas de lo ocurrido, apedrearon la casa de la familia, un convento y la droguería de un derechista. Durante los desórdenes hubo un herido.

En la ciudad de Berja, provincia de Almería, dos izquierdistas fueron heridos por supuestos fascistas que celebraban una reunión secreta.

Se ha declarado la huelga general en las ciudades mineras de Turon y Mieres, Asturias, en señal de simpatía con los obreros de la mina Cadavio, que están en huelga desde hace varios días, negándose a abandonar las galerías donde se han refugiado.

Los jefes socialistas de Oviedo han publicado una nota en la que recomiendan a sus correligionarios que no se unan a la huelga a menos de que sea ordenada por los gremios.

Mientras tanto, la Asociación de Propietarios de Sevilla ha enviado un telegrama al ministro de la Gobernación protestando contra la ocupación de las fincas por los obreros del campo y contra el arresto de algunos propietarios.

Las izquierdas de Guadalcanal atacaron un entierro católico, obligando al sacerdote y a los amigos del muerto a huir.

(Vea amplia información complementaria en la página 13.)

RECEPCION EN LA EMBAJADA DE CUBA EN MEXICO

MEXICO, D. D., mayo 20. AP. El Encargado de Negocios de Cuba, Carlos Tabernilla, ofreció una recepción al Cuerpo Diplomático y al Cuerpo Consular, con motivo de celebrarse el 34 aniversario de la fundación de la República de Cuba. Hubo brindis por la ventura del Presidente Gómez.

El secretario de R. E., Eduardo Hay, y el decano del Cuerpo Diplomático, don Manuel Echevarría y Vidaurre, Embajador de Guatemala, asistieron al acto, conjuntamente con los ministros de los Estados que mantienen representación en la Habana.

LA AGENDA DEL CONGRESO DE PAZ INTERAMERICANO NECESITA SER APROBADA DE MODO PREVIO

La Junta Central someterá el plan propuesto a todos los países que han sido invitados para que lo estudien y lo aprueben. Una pregunta a la que no contestará Mr. Hull

WASHINGTON, mayo 20. (AP.)—El programa anunciado ayer para la Conferencia de paz panamericana ha sido calificado por el secretario Hull de guión para los delegados que se reunirán en Buenos Aires, agregando que nada tiene que ver con los méritos de los asuntos sometidos a discusión.

Estas manifestaciones de Hull son contestación a preguntas que se le hicieron acerca de la actitud de los Estados Unidos hacia la sugestión de que la conferencia estudie un plan para la creación de una Liga de Naciones americana.

Se negó a exponer su opinión sobre el particular, diciendo que se trata en parte de una serie de proyectos incorporados a la Agenda por la Comisión que preside.

Agregó que la inclusión de sugestión de la Liga y otras en el programa nada predice acerca de lo que la conferencia pueda hacer en definitiva acerca de las proposiciones.

El Secretario dijo que no le compete discutir los méritos de los temas sin previa consulta a sus compañeros de comisión y un cambio de impresiones con los gobiernos interesados. La aprobación final de la Agenda necesita el consentimiento unánime de las naciones americanas para cada tema.

El programa publicado ayer rebasa los límites señalados por el Presidente Roosevelt en su carta a los jefes de Estado de las veinte repúblicas americanas proponiéndoles una conferencia para consolidar la maquinaria inter-americana.

La comunicación de Roosevelt proponía que se acelerara la ratificación de las convenciones de paz ya existentes, el mejoramiento de la maquinaria de la paz y el estudio de nuevas medidas para la prevención de conflictos armados en el Nuevo Mundo.

El propósito que guió al Presidente Roosevelt fué crear en el hemisferio occidental una inteligencia en términos de derecho internacional, acerca de los derechos y obligaciones de las naciones neutrales.

La convención del Haya de 1907 estuvo más cerca de lograr esa aspiración que todas las anteriores, pero sus propósitos fracasaron al sobrevenir la guerra en 1914 por falta de apoyo universal y hasta regional.

El programa para la reunión de paz incluye todo lo que había sugerido el Presidente Roosevelt, pero también contiene temas como los derechos civiles de la mujer, la carretera pan-americana, legislación obrera, y el convenio propuesto por la Argentina sobre reglamentación sanitaria para el intercambio de productos animales y vegetales.

Gestión en pro de la independencia para Puerto Rico

El proyecto de ley que ha sido presentado por Tydings es reputado de monstruoso

WASHINGTON, mayo 20. (AP.)—Dos líderes del Partido Liberal de Puerto Rico han recomendado hoy, al Secretario Ickes, que el Gobierno dé su apoyo a un programa de verdadera independencia para esa isla.

Los senadores Antonio R. Barceló, que vino esta semana en avión, y Luis Muñoz-Marín, entregaron una nota conjunta a la Prensa en la cual declaran que recibieron una «favorable impresión», en su entrevista con el Secretario.

Agregan que denunciaron por monstruoso el proyecto de ley presentado el mes último por el presidente Tydings, de la Comisión de Territorios en que se propone la celebración de un plebiscito para la independencia.

«Dijimos al Secretario Ickes, que estamos enterados del record antiimperialista del actual gobierno en el caso de Cuba, Panamá y el resto de la América latina y que, en vista de esto, estamos seguros de que el Gobierno de los Estados Unidos no hará oposición a la independencia de Puerto Rico», dice la nota.

«Recordamos al Secretario que durante treinta y ocho años los Estados Unidos no han expuesto jamás sus puntos de vista con relación al futuro de Puerto Rico y que cuando el gobierno hizo una declaración fué en la forma monstruosa del proyecto de Tydings, que amenaza a Puerto Rico con la ruina y el hambre cuando sea independiente.

«Manifestamos al Secretario que como esa no podía ser la genuina actitud del actual gobierno, esperábamos que éste daría una clara garantía de su sinceridad de propósito con respecto a la independencia

EL PARTIDO COMUNISTA DE BUENOS AIRES, FUE DECLARADO AYER ILEGAL

BUENOS AIRES, mayo 20. (AP.)—El gobierno de la provincia de Buenos Aires declaró hoy ilegal el Partido Comunista, por su calidad de grupo político internacional, contrario a la soberanía argentina, por estar dirigido desde Moscou.

SUMARIO DE ESTA EDICION

Anuncios Clasificados — 18-19-20-21
Cables — 13-22
Cartel del Día.—(Teatros y Cines) — 6
Crónica Habanera — 5-7-9
Crucigramas — 4
Cultos Católicos e Información General) — 9
Defunciones — 7
Editoriales — 8
Escenario y Pantalla.—(Crítica) — 6
Gacetillas — 6-7
Guanabacoa al Día — 5
Habaneras — 4
Matanceras — 4
Mercantil — 18
Policía — 2
Política — 18
Puerto — 18
Sociedades Españolas — 10
Sports — 15-16-17
Telegramas del Interior — 22
Viboreñas — 6

LECTURAS:
Actualidad Internacional. (Por J. L. M.) — 22
Al Margen de la Historia. (Por José Sánchez Arcilla) — 8
Buen Humor — 19
Bromas y Veras. (Por Joaquín Aristigueta) — 12
De Día en Día. (Por Tartarín de Tarascón) — 12
Desde París. (Por Eduardo Avilés Ramírez) — 8
Desde Washington. (Por Diplomáticus) — 22
El Cuento de Hoy — 12
Fechas y Aniversarios — 12
La Actualidad. (Por León Ichaso) — 13
Libros — 8
Pasatiempos — 19
Posición Suprapolítica de la Iglesia Católica. (Por el Dr. René Capistrán Garza) — 12
Sobre la Convención Hipotecaria. (Por Ramón Magriñat) — 10
Sobre la Idea de Formar un Sistema de Seguros Sociales) — 8
Solución Azucarera. (Por Gabriel Camps) — 12
Terry y los Piratas — 21
Vida Española. (Por XX) — 13

A.E.C.D. 2016

UNA MUCHACHA, UN NIÑO Y UN DEMENTE DESAPARECEN DE SUS HOGARES DE MODO RARO E INQUIETANTE

Los concejales manifiestan que no han tenido participación de ninguna clase en el reparto de los víveres

Las tarjetas fueron distribuídas por el Jefe de la Policía. Hacen esta aclaración a causa de que muchas personas se han dirigido a ellos pidiéndoles algunas

Los concejales que suscriben desean aclarar a todos los vecinos que se han dirigido a nosotros pidiéndonos tarjetas para el reparto de las raciones con motivo de los festejos que acordó el señor Alcalde y el Departamento de Turismo, que dichas tarjetas no han sido repartidas por nosotros como en otras ocasiones, sino que las aludidas tarjetas han sido distribuídas por el señor Jefe de la Policía Nacional.

La Habana, Mayo 20 de 1936.

(Firmado:) Fernando Simó, Luis Condon, Benito Folgueras, Salvador Sánchez Fernández, Serafín E. Hernández, Santiago Veiga, José Prieto, Luis Fernández Roger, Alfonso García, Nicolás Duarte, Marcelino Cubillas, José Agustín Borges, José Huerta Oliva, Manuel Buchó, doctor Evaristo Pérez Rivero, Humberto Echevarría, Juan Borrell, Armando Cabrera, José Navarrete.

Sobre la idea de crear un sistema de seguros sociales

Recientemente presentaron al Senado los miembros de ese Cuerpo colegislador, los señores Justo Luis del Pozo y Gonzalo del Cristo, una proposición de ley encaminada a propiciar la implantación de un sistema de seguros sociales.

Por virtud de esta iniciativa, loable en parte, como todas las que tienden a producir una más firme armonía entre los factores sociales atendiendo al mejoramiento de las clases necesitadas de ayuda—siempre que la acción para intentarlo no implique ataque desconsiderado a lo esencial del sistema económico ni esté en contra de las posibilidades económicas, porque en tales casos acabaría por resultarles contraproducentes a esas mismas clases,—se crea una Comisión encargada de redactar «toda la legislación necesaria» al objeto de llevarla a la práctica, de acuerdo con determinadas bases que se le señalan.

Formarán parte de esa Comisión un magistrado del Tribunal Supremo de Justicia, que la presidirá; los profesores titulares de Economía Política y Legislación Industrial y Obrera, de la Universidad, y el de Legislación Obrera e Industrial de la Escuela de Artes y Oficios de la Habana; tres asesores legales de la Secretaría del Trabajo y tres médicos del Departamento de Higiene y Previsión Social de la misma Secretaría; tres abogados consultores de la de Hacienda, y los presidentes de las comisiones de Reformas Sociales y de Hacienda y Presupuestos del Senado y la Cámara de Representantes.

Como se ve, serán en total quince los miembros de la Comisión de referencia, número que parece proporcionado al de los proyectos de ley—realmente de envergadura—cuya preparación—en un plazo de seis meses—se le confía. Pero hagamos notar que no se justifica el haber escogido para formar parte del expresado organismo a burócratas pertenecientes a reparticiones extrañas a la organización del Trabajo y la Previsión Social, y que, aun éstos resultan, tal vez, más de los necesarios para la función de asesoramiento que les corresponde, como técnicos o a título de tales. En cambio, se echa muy de menos la representación de las clases patronal y obrera—aunque, desde luego, han de ser oídas—evidentemente las más interesadas en el desenvolvimiento de la legislación propuesta y las que más luces pueden aportar en lo relativo a cuestiones de orden práctico.

La legislación que deberá preparar la Comisión comprende lo siguiente:

«a) Una Caja Nacional de Seguros Sociales, que funcionará como organismo central de todo el sistema, con personalidad jurídica y dirigida por un patronato asesorado por un Consejo Técnico de carácter consultivo.

«b) Un Seguro contra Accidentes del Trabajo, respetando la posibilidad de que este servicio se preste por compañías privadas, pero tomando las precauciones necesarias para evitar que la quiebra o suspensión de pago de esas compañías privadas derive a un perjuicio real de los asegurados.

«c) Un Seguro para los casos de enfermedades, clasificadas como no profesionales, esto es, enfermedades no adquiridas en el trabajo o como consecuencia de él, pero que impidan al enfermo ganar el sustento propio o el de la familia.

«d) Un Seguro para la vejez o retiro, que incluya la totalidad de los individuos que vivan de un sueldo, salario o jornal.

«e) Un Seguro para el caso de invalidez o muerte, no derivadas del trabajo ni producidas en el mismo, que impida la miseria del inválido incapaz de sostenerse por sus propios esfuerzos, o a la muerte convertirse en causal de la miseria en la familia del fallecido.

«f) Un Seguro para la protección de la maternidad, ajustando las disposiciones legales vigentes sobre la materia al sistema general de seguros que se pretende implantar.

«g) Un Seguro contra el paro o desempleo, que conduzca a obtener que todo individuo que, por causas ajenas a su voluntad, no pueda trabajar, sea protegido por la Caja en cantidad suficiente para cubrir sus necesidades primordiales y las de su familia.

«h) Una Ley Gremial o Sindical que permita agrupar a todos los hombres que trabajen, manual o intelectualmente, y a todos los patronos, a los efectos de poder obtener una representación real de cualquiera de las clases: Trabajadora o Capitalista.

«i) Una Ley que organice el descuento proporcional de sueldos, salarios o jornales de todos los trabajadores, manuales o intelectuales, de la República, como una de las fuentes de ingreso de la Caja.

«j) Una Ley que regule el reparto proporcional de utilidades en toda empresa que funcione en la República aun cuando su domicilio radicase en el extranjero, o fuese subsidiaria, derivada o representativa de una extranjera, como otra fuente de ingresos de la Caja y como medida de nivelación entre los rendimientos del capital y los precios del trabajo.

«k) Una Ley que regule un impuesto directo y progresivo sobre todo capital superior a diez mil pesos invertido por persona natural o jurídica en cualquier forma en el territorio de la República, impuesto que se pagará previa fijación de la renta, para impedir que se convierta en gravamen de los que tienen que pagar la renta y no de los poseedores del capital. La Ley aclarará terminantemente que cuando una misma persona, natural o jurídica, resultara dueña de varias inversiones de diez mil pesos o menos, quedará obligada a tributar por la diferencia entre la suma de todas sus inversiones y el límite inicial prefijado de diez mil pesos».

Los proyectos de ley que se encarga redactar a la Comisión deberán disponer:

«1.—Las sanciones que se han de imponer a los que, simulando uno de los males que se protejan o eviten con el régimen social, defraudare a la Caja.

«2.—Las sanciones que se impondrán a los que no tributaren legalmente a la Caja, sanciones que serán pecuniarias para la primera infracción, y necesariamente de privación de libertad para la segunda y siguientes, en forma progresiva creciente.

«3.—Las sanciones que aplicarán a los funcionarios o empleados de la Caja por las infracciones que cometieren en su carácter de tales o prevaliéndose de él, y que serán siempre de privación de libertad».

Se suprimirá la prescripción en cuanto a los adeudos de cualquier clase que se tuvieren con la Caja, y «se prohibirá terminantemente» el pago de seguros cuando el beneficiario residente fuera del territorio nacional, a no ser justificada la ausencia por disposición facultativa en caso de enfermedad que le compela a abandonar el país, pero, para eso, la ausencia ha de ser temporalmente.

En la exposición necesariamente hemos tenido que extendernos, y dejaremos para mañana lo que juzgamos conveniente decir acerca de esta iniciativa.

Créese un suicidio la muerte del nipón en el Club Biltmore

El Buró de Homicidios ha rendido un informe en el mismo sentido. Investigación

Sobre la muerte violenta del «valet» japonés Kihachi Tokunaga, que prestaba servicios en el Club Biltmore, Playa de Jaimanitas, el detective Ricardo Armenteros, del Buró de Homicidios de la Policía Secreta, ha informado a su jefe, comandante Menéndez, que Tokunaga se encontraba muy preocupado en la noche del 3 del actual y que decidió suicidarse, por lo que se arrojó a las paralelas de la Havana Electric, al pasar por el Manglar de La Concha, siendo muerto por el tranvía 653, que manejaba el motorista José Brito Mena, que no pudo evitar que el suicida consumara sus propósitos, pues recibió lesiones de tal naturaleza que murió poco después, sin que Brito sea culpable del hecho.

También, el detective Ricardo Armenteros, del citado Buró, informó sobre la muerte por imprudencia del maletero Sixto Martí O-Farril, el 30 de abril pasado, afirmando que Martí estaba embriagado alcohólicamente en el patio de la Estación Terminal, subiendo al andén y tratando de pasar al otro lado, sin notar la proximidad de la locomotora número 40, guiada por Francisco Alfonso, el que no pudo impedir que el imprudente sufriera lesiones de carácter tan grave que falleció.

Finalmente, acerca de las lesiones por imprudencia sufridas por el menor Raúl Chirino, asegura el subinspector Tirso J. Llaguno, del ya repetido Buró, que Chirino fué alcanzado el domingo 10 del actual por el automóvil 31231, porque al desprenderse de la mano de la Sra. Leoncia Falcón Alvarez, al huirle a un perro que se acercó, bajó a la calle en los precisos instantes que pasaba el auto expresado, que guiaba Jesús Salgado, por la calle Jesús María.

ITALIA NO ASISTIRA A LAS CONFERENCIAS DEL TRABAJO EN GINEBRA

ROMA, mayo 20. (AP).—Italia no asistirá a las sesiones de la Oficina Internacional del Trabajo que se celebrarán a partir del día primero de junio próximo en Ginebra, según se decía hoy en los centros bien informados.

SENTIDO FALLECIMIENTO

CIDRA, mayo 20. DIARIO, Habana. Falleció ayer en esta localidad, la estimada señora Rosario Martínez, viuda de Martínez, a la edad de 77 años, víctima de cruel enfermedad; su muerte ha sido generalmente sentida por todos en esta población. Su sepelio, verificado hoy, constituyó una sentida manifestación de duelo. Paz a sus restos, y reciban los atribulados familiares la sincera expresión de mi más sentido pésame en mi nombre y en el del DIARIO.—Corresponsal.

TRASLADA EL BUFETE EL DR. COLOMA

Nos participa el doctor Eduardo Coloma Alvarez, haber trasladado su estudio de abogado para la casa calle de Chacón 23, bajos, en esta ciudad, lo que hacemos público para el conocimiento de sus clientes y amigos.

SE OFRECERA EN MARIANAO UN DOBLE HOMENAJE EL 24

El próximo domingo, día 24, la Cámara de Comerciantes e Industriales de Marianao rendirá homenaje al alcalde de ese término, señor Pedro Acosta Fernández, y al señor Antonio Rodríguez Gómez, ex tesorero de esa municipalidad y actual subdirector de la Renta de Lotería, en premio a los valiosos servicios prestados por ambos homenajeados en favor de Marianao. Será en los jardines de la cervecería La Polar, en horas de la tarde. El señor Ildefonso Urra Monroy, propugnador del tributo a los señores Acosta y Rodríguez Gómez, así nos lo hace saber por medio de una carta en la que deja constancia de la relevante personalidad de ambos funcionarios.

SE SOLICITA UNA NUEVA REFORMA AL RETIRO MARITIMO

Identificado en el Presidio un ladrón que usa 14 nombres

Cumplirá las penas que le han sido impuestas en el año 1934. Causa pendiente

Felipe Himeli Manrique, que es conocido por numerosos nombres y por los alias de «Ratón» o «Matanzas», que ha sido identificado por el subinspector Galguera, de la Policía Secreta, y que ha de extinguir condena en el Presidio Modelo en el año 1954.

Después de amplias investigaciones, el subinspector Gumersindo Galguera y el detective José Castillo, han rendido informe al Jefe de la Policía Secreta, comandante Eugenio Menéndez, sobre la identidad del sujeto llamado «Ratón» o «Matanzas», que extingue condena en el Presidio Modelo, que le fué impuesta por la Sala Segunda de lo Criminal de la Audiencia, por robo, en el año 1934, habiendo sabido dichos miembros de la Secreta que «Ratón» o «Matanzas» cumple esa pena con el supuesto nombre de Felipe Rodríguez Mesa o Felipe Himeli Manrique, que extinguirá en el año 1940, no siendo otro que el contumaz delincuente y presidiario, que usa los siguientes nombres: Pablo Díaz Soler, Felipe Himeli Manrique, Félix Rodríguez Mesa, Pablo Díaz, Anacleto Asturiano García, Anacleto Vaquero Díaz, Felipe Rodríguez Acosta, Felipe Castañeda Rodríguez, Anacleto Valdés, Anacleto Sarate Valdés, Felipe Manrique Mederos, y Anacleto Díaz Valdés, que está reclamado, también, por la Audiencia de Matanzas, en causa por robo, del año 1934, y por el Juzgado de Instrucción de Colón, por robo, igualmente, del año 1932.

También han expresado en su informe Galguera y Castillo que «Ratón» tiene que cumplir, además, una pena de catorce años, ocho meses y un día de reclusión, por las diversas causas que tiene pendientes y que obran en los archivos de la Jefatura de la Policía Secreta. Con el informe rendido, el comandante Menéndez dió cuenta a las autoridades correspondientes y al Jefe del Presidio Modelo. Además Galguera y Laurent hacen constar que «Ratón» o «Matanzas» es peligroso malhechor que ha extinguido con anterioridad tres condenas, siendo reincidente múltiple y operaba en el interior de la República, habiendo sido condenado en la Habana con nombre supuesto, con el que estaba circulado, debiendo extinguir las condenas en 1954.

DETIENE GIL CARBALLO A DOS EXPENDEDORES DE DROGAS

El subinspector Antonio Gil Carballo, jefe del grupo de persecución del tráfico de drogas y su vicio, con los detectives de ese grupo Sobrado, Diéguez y Martínez, detuvo al conocido expendedor de droga Antonio Herrera O-Reilly, de Crespo, 28, que comercia ilícitamente con mariguana y a Ramón Menéndez Fernández, de Monte, 363-A, a los que sorprendió, en unión de otros que se dieron a la fuga, en un solar yermo sito en Belascoaín y Clavel, ocupando en ese lugar, bajo una piedra, un paquete contentivo de trece cigarros de dicha droga, que fumaban y vendían en esos momentos.

Gil Carballo dió cuenta del servicio al comandante Menéndez, Jefe de la Secreta, y al Juzgado correspondiente.

LOS SERVICIOS DE LA SECRETA EN LA PRIMERA QUINCENA DE MAYO

La Policía Secreta ha rendido durante la primera quincena del presente mes de mayo, los siguientes servicios, según nota facilitada a la prensa por el Segundo Jefe del Cuerpo, Sr. Enrique Fernández Parajón, notándose un aumento de 311 servicios, a pesar de estar en servicio especial 41 detectives.

Detenciones: 147; mandamientos judiciales diligenciados: 570; denuncias presentadas: 50; ocupación de efectos del delito: 14; investigaciones en el interior del país: 30; cartas de ciudadanía informadas: 511; expedientes de extranjeros indeseables informados: 17; servicios diversos, —vigilancias, auxilios en arrestos, etc.: 763, lo que hace un total de 2.104 servicios prestados.

UN JOVEN OBRERO SE MATO AL VER QUE NO ENCONTRABA TRABAJO EN NINGUN LADO

En su domicilio, habitación número 4, de la casa Desamparados número 42, logró privarse de la vida, Guillermo William, natural de Panamá, de 19 años de edad y obrero. Para llevar a cabo su determinación, dicho individuo ingirió cierta cantidad de tinta rápida.

Según declaración de sus familiares, el carecer de trabajo fué causa de su resolución, siéndole entregado el cadáver con la obligación de presentarlo en el Necrocomio para la práctica de la autopsia.

GRAVEMENTE LESIONADO UN POLICIA EN EL P. CENTRAL

Por caerse del caballo que montaba por frente al Parque Central, se produjo ayer lesiones de cuidado, el vigilante 188, Rafael Alvarez, perteneciente a la Sección de Radio.

Fué asistido en la Sección de Sanidad de la Jefatura.

LOS HIJOS DE VETERANOS SE REUNIRAN EL LUNES, 25

El señor Eduardo Mayea Aroca, Secretario de Correspondencia de la sociedad «Consejo Nacional de Hijos de Veteranos de la Independencia», por orden del Presidente convoca a los miembros del Consejo para la sesión extraordinaria que celebrará el lunes 25 del corriente a las 8 p.m. en primera convocatoria o en segunda a las 9 del mismo día, para tratar de la aprobación del acta de la sesión anterior, y de la reconsideración de los acuerdos dando de baja a miembros de la misma.

POR QUE NO HA DIMITIDO WILLY DE BLANCH AUN

Respuesta a la circular que le envió la Stría. de Estado el 16 de Marzo

Ginebra, 2 de mayo de 1936.

S. J. L. Echarte, Secretario de O. P., interino de Estado.

Señor Secretario

Tengo el honor de acusar a usted el recibo de su «Comunicación-Circular» confidencial de 16 de marzo último (registro de salida número 116) en la que me sugiere, de «acuerdo con una práctica ya establecida cada vez que hay un cambio de Gobierno» en la República, y a fin de facilitársele al próximo Presidente su labor, la presentación de mi renuncia, por la vía cablegráfica, el día 20 del corriente, con derecho a expresar en ella, de desearlo, el hallarme dispuesto «a seguir prestando» mi colaboración al nuevo Gobierno, si estima él conveniente continuar utilizando mis servicios.

Después de tomar nota de ser ésta la primera vez—si no recuerdo mal—que tal sugestión se hace a los jefes de misión en el exterior, y de extrañarme que parta del ex cónsul y ex diplomático actualmente a la cabeza del Estado y, en realidad, de esa Secretaría, deseo hacer resaltar que hoy, en la mayoría de los países, el Servicio Exterior hállase debidamente protegido y que, generalmente, sólo entre los embajadores (los cuales, de acuerdo con los usos, se continúa suponiendo que representan a los Jefes de Estado y no a los gobiernos) se procede con relativa frecuencia a cambios por los gobiernos sucesivos, adoptándose medidas con respecto a los demás jefes de misión, siempre de acuerdo con disposiciones vigentes. En lo que a la República se refiere, cada vez que un Presidente ha tomado posesión de su alto cargo, los jefes de misión han tomado decisiones variables, renunciando unos, poniendo sus cargos otros, a disposición del gobierno y absteniéndose buen número de adoptar decisión alguna considerándose funcionarios como los demás de la nación y, por ese motivo, dignos de ser respetados mientras no olviden el cumplimiento de sus deberes. Debo hacer notar, por otra parte, que no existe ley alguna en la República que exija la renuncia de los jefes de misión en el exterior al tomar posesión de sus cargos los Presidentes de la República. Sólo al Consejo de Secretarios toca dimitir cuando cesa cada período presidencial. A esto cabe agregar que los Jefes de Estado de la República, al tomar posesión de su cargo, han mantenido hasta el presente dos líneas de conducta respecto a los jefes de misión, sino al Servicio exterior. Unos han respetado a los que no había motivo alguno para separar de la administración, procediendo a muy pocos cambios, y otros han separado del servicio a diversos funcionarios con el único fin de servir a sus parientes, amigos y políticos influyentes. Como es natural, carentes de toda protección legal, los funcionarios separados han tenido siempre que inclinarse ante las decisiones presidenciales, muy a menudo sin derecho a hipotético retiro, sin derecho a cobrar siquiera fondos que, inútilmente, entregaron durante largos años al fondo de jubilación, y sin esperanza, después de años de alejamiento de la patria, de poder continuar ganándose la subsistencia.

¿Por qué motivo deben, pues, presentar las renuncias de sus cargos los actuales jefes de misión, sujetos a inapelables decisiones presidenciales lo mismo dimitiendo que no dimitiendo? El que suscribe tiene, especialmente, motivos para hacer la anterior pregunta, habiendo sido separado del Servicio exterior dos veces, la última de ellas—un honor, en realidad—por el hombre que nos desgobernaba.

A todo lo anterior no puede dejar de agregarse que no es el gobierno del señor Presidente Barnet y Vinageras, que entregará el poder el día 20 del actual, el llamado a sugerir a los jefes de misión en el extranjero la presentación de la renuncia de sus cargos (sugestión que, me permito opinar, ni tratándose de acto obligatorio debió hacérsenos, por razones que no parece necesario hacer resaltar), ya que, llamado por su índole provisional a realizar actos solamente necesarios a la buena marcha de la administración pública, ha procedido—terreno único en el que entraré—a extender numerosísimos nombramientos, de los que son muy contados los exigidos por las circunstancias y, algunos, justamente en el Servicio exterior, de importancia, con respecto a los cuales tocaba al próximo gobierno pronunciarse; actos que, parece inútil decirlo, realizó sin tomar en cuenta las intenciones del próximo gobierno, comprometiendo quizá, en muchos casos, la suerte de sus protegidos provisionalmente.

Pudiera antes de terminar, entrar en consideraciones con respecto al derecho que tenemos a ser respetados en nuestros cargos los que, además de haber servido fiel y dignamente al Estado, hemos, aunque modestamente, contribuído—y sufrido por ello—a la caída del general Machado y, por tanto, a la ascensión del actual régimen provisional; pero esto alargaría esta nota y me alejaría de concluir con respecto a la actitud que voy a asumir La de la defensa de los derechos, al menos morales, de los funcionarios públicos.

No obligándome, pues, ley alguna ni motivo alguno de orden patriótico o de delicadeza a renunciar al tomar posesión un nuevo gobierno, y entendiendo haber cumplido siempre dignamente mis obligaciones burocráticas, y decidido a no contribuir a facilitar medidas gubernamentales que, a veces, no son sino injusticias y, por último, convencido de la inutilidad de un gesto que, por carecer mi cargo de toda protección, nada significa y en nada facilitaría ni estorbará la obra del próximo gobierno, lamento verme en la necesidad de no inclinarme ante la sugestión contenida en su aludido despacho que, deseo hacerlo constar, no atribuyo a usted, señor Secretario, como de las consideraciones más arriba expresadas se desprende.

Reitero a usted, señor Secretario, el testimonio de mi más alta consideración.

(f) **Willy de Blanck,**
Ministro en Suiza, Delegado permanente en la Sociedad de las Naciones.

LOS EMPLEADOS DE OFICINAS MARITIMAS INCONFORMES CON LA LEY QUE ESTA EN VIGOR

Se nombró una comisión que gestionará todo lo necesario para lograr dicha aspiración

En el salón de actos de la Lonja del Comercio de la Habana se reunió gran número de empleados de las empresas marítimas del puerto de la Habana. Presidió la asamblea el señor Raoul Dichán, actuando como secretario el señor José Luis R. Arencibia.

El Representante Nacional de los Empleados de Oficina Marítimos, señor Eloy González, expuso a sus representados los motivos que produjeron el aumento de la tributación y el estado en que se encontraba el proyecto de reformas a la Ley del Retiro Marítimo, quedando todos los presentes satisfechos de sus aclaraciones.

Se nombró una comisión, que integraban los señores Luis Castell Barbariche, José D. Cruto, Raoul Dichán, Marcelino Avila, José Díaz Samper, Luis López Silvero, Alfredo Martínez, José M. Martínez, Jaime Vilar, Gustavo Pi, Joaquín Godoy, Octavio Montenegro, Manuel Fernández Casuso, Pedro González, Isidro Rivas, Salustiano Sardiñas, para que trate de obtener la revocación del acuerdo del Directorio del Retiro Marítimo sobre el aumento de la tributación y para gestionar la más rápida promulgación de la Nueva Ley sobre Retiro.

Finalmente, se designó a los señores José Luis Arencibia y Roberto Godoy, para que actúen como secretario y asesor, respectivamente, de la comisión nombrada.

CONDECORADAS AYER 4 ENFERMERAS POR 25 AÑOS DE SERVICIOS

El doctor Emilio Martínez, en su carácter, todavía, de Secretario de Sanidad, ayer, a las nueve de la mañana, impuso medallas de oro, como premio a la constancia prestando servicios en los hospitales públicos durante veinticinco años consecutivos, sin nota desfavorable en sus respectivos expedientes, a las enfermeras señoras Virginia Luaces de Alfonso y Caridad Basols, y a la señorita Emma Deulofeu.

Además de las enfermeras mencionadas, también fué condecorada con igual medalla la señorita María Casanova, que presta sus servicios en el Hospital San Juan de Dios, en la ciudad de Santa Clara, habiéndosele remitido anteayer, por correo aéreo, certificado al Director de dicho centro benéfico, a fin de que, con la misma formalidad que se hacía en la Secretaría, a la misma hora de ayer, impusiera aquella condecoración.

En nombre de sus compañeras, terminada la ceremonia de la imposición de las medallas, la señorita Deulofeu dió las gracias por la distinción de que habían sido objeto.

Al acto de ayer concurrieron todos los altos jefes de la Secretaría de Sanidad, así como una numerosa representación de la Asociación Nacional de Enfermeras y Alumnas de la República de Cuba.

Las enfermeras homenajeadas fueron obsequiadas, además, con hermosos ramos de flores.

Un acuerdo sobre el garbanzo entre España y México

Se ha constituído en la capital española un comité revolucionario portorriqueño

MEXICO, D. C. mayo 20. (SE.) La Secretaría de Relaciones declaró oficialmente lo que sigue:

«Como resultado de las gestiones hechas por la Embajada de México en Madrid ante el Gobierno español, dirigidas paso a paso por la Secretaría de Relaciones Exteriores, de acuerdo con las de Hacienda, Agricultura y Economía Nacional, se pactó, por parte de España, la derogación del decreto prohibitivo de importación del garbanzo mexicano, y, por parte de México, la derogación de tarifas arancelarias que afectan la entrada de productos españoles al país.

«Al derogarse el decreto prohibitivo de que se trata, España permitirá la entrada de garbanzo en una proporción igual al promedio de lo importado por aquella nación en el último trienio, o sea durante los años de 1933-35.

«Se convino, igualmente, que los decretos derogados arriba mencionados, serían publicados el 11 del presente mes, simultáneamente en México y en España.

«Con esta solución termina el serio conflicto que se había creado para nuestros agricultores, especialmente los de Sonora y Sinaloa, con motivo del decreto que España ha derogado.»

SE CONSTITUYE EN MADRID UN COMITE REVOLUCIONARIO PUERTORRIQUEÑO

MADRID, mayo 20: (SE.)—Un grupo que se titula «Comité Revolucionario Provisional Puertorriqueño, en España», constituído por Pedro Hernández del Valle, Salvador Tió, Emilio Delgado y Enamorado Cuesta, pidieron a todos los puertorriqueños y sudamericanos residentes en Madrid que atiendan al mitin que será celebrado en el Círculo de la Federación, en la Universidad, para tomar acuerdos «respecto a la grave situación político-social de Puerto Rico». Los «revolucionarios» dicen que una represión sangrienta se está llevando a cabo en Puerto Rico.

El periódico «El Sol», que se edita en esta capital, comentando los incidentes nacionalistas en Puerto Rico, dice que la situación portorriqueña se está agitando «a pesar de los buenos deseos que existen en Washington, hasta el punto de querer concederles la independencia, y la acción violenta de los nacionalistas no cesa».

Refiriéndose a la doctrina de Albizu Campos, de que Puerto Rico nunca consintió la anexión a los Estados Unidos y que los que negociaron el Tratado de París no tenía el derecho de ceder el territorio autonómico de Puerto Rico a los Estados Unidos, dice: «Este documento ha tenido tanta publicidad que en muy corto tiempo ha dado a Albizu Campos una enorme fuerza».

Lea ¡ALERTA! al mediodía. Un periódico al alcance de todas las mentes y todos los bolsillos

Detenido el último "socio" de la banda de "El Capitancito"

Los restantes habían sido arrestados cuando robaban la cartera a un individuo

Raimundo Aragón, subinspector de la Policía Secreta, arrestó a Oscar González o Francisco Rodríguez González, llamado Panterita, con cuyo servicio ha puesto fin a los hechos delictivos de una banda en esta capital.

El pasado día 15 fueron sorprendidos por el vigilante de la Policía Nacional, marcado con el número 1965, de la Séptima Estación, los audaces delincuentes Emilio Valdés, conocido por El Capitancito, Mario Valiente, llamado El Rubio y Oscar González, o Francisco Rodríguez González, (a) Panterita, cuando sustraían a un pasajero de un ómnibus, en la esquina de Tejas, la cartera que llevaba en un bolsillo de sus ropas, logrando fugarse el último, a sea Panterita, pero en la tarde de ayer el sagaz e incansable subinspector de la Policía Secreta Raimundo Aragón, jefe del grupo de persecución de los delitos contra la propiedad, con los detectives subalternos suyos Miguel Astiazarain y Emilio Morón, logró arestarlo, poniendo fin con esa detención a las actividades de la banda que formaban los tres, los cuales han sido reconocidos por el vigilante antes citado como los mismos que sustrajeron la cartera al pasajero. González o Rodríguez fué recluído en el Vivac a disposición del Juzgado Correccional de la Quinta Sección.

Halló Roldán Capaz un máquina robada hace algunos meses

Además, detuvo a un hombre complicado en el robo. Dos chinos y una mujer procesados

El año pasado le fué hurtado de frente al edificio de la Compañía de Teléfonos a Secundido Farías Pumar, vecino de San Bernardino número 4, un automóvil de su propiedad, que había dejado allí estacionado, sin que desde entonces se hubiera podido conocer el paradero del mismo.

Cuantas pesquisas practicó la Policía para dar con la máquina fueron negativas, pero en la tarde de ayer el agente de la Policía Judicial Ramón Roldán Capaz tuvo noticias de que en un placer yermo existente frente a la agencia Ford, de Marianao, donde se encuentran distintas máquinas de uso a la venta, estaba la sustraída, por lo que rápidamente se personó en dicho lugar acompañado de Farías, logrando comprobar que el automóvil chapa 16624, que estaba a la venta en 250 pesos, no era otro que el sustraído a dicho señor, procediendo a su ocupación.

En las investigaciones practicadas por el agente Roldán Capaz pudo conocer que el referido auto fué comprado por José Carvajal, gerente de la agencia, a César Alonso Fierro, chauffeur, vecino del Callejón Alcoy número 4, por lo que se personó en dicho lugar, procediendo al arresto de Alonso, el que manifestó al investigador que la máquina en cuestión la había comprado en febrero de este año en la puerta de su domicilio, a un individuo de la raza blanca al que conocía de vista, en la suma de 85 pesos, ignorando que la misma fuera mal habida. Se dió cuenta al Juzgado de Instrucción de la Segunda Sección.

En las mismas pesquisas el agente Roldán Capaz ha podido obtener informes de que el detenido Alonso trata de ocultar a sus cómplices sobre los cuales se encuentra practicando activas investigaciones, esperando lograr capturarlos de un momento a otro, pues se trata de una cuadrilla de ladrones de autos bastante conocida de la Policía.

PROCESADOS LOS DOS ASIATICOS Y LA MUJER DETENIDOS POR ROLDAN Y PARDIÑAS EN DIAS PASADOS

El Juez de Instrucción de la Sección Tercera, Dr. Antonio María Lazcano, dictó auto de procesamiento contra José Zo o To o Roberto Cheo, contra Antonio Lui y Rosa García Rodríguez, con fianza de $5,000.00 por infracción de la Ley de Drogas.

Estos procesados fueron sorprendidos en días pasados, por los agentes de la Policía Judicial Ramón Roldán Capaz y Angel Pardiñas cuando expendían drogas en la calle de Dragones entre Manrique y San Nicolás. También el agente Roldán Capaz acusa a Rosa de que se dedica a inyectar a los viciosos, cobrándoles una pequeña cantidad, y cuando es sorprendido en su negocio se inyecta la droga para hacer aparecer que es viciosa. En diferentes ocasiones le dió buen resultado ese «truco», pero el agente Roldán Capaz logró a tiempo descubrírselo.

SUFRIO GRAVES LESIONES UN MENSAJERO AL CHOCAR CON EL CAMION No. 69,415

En el Segundo Centro de Socorro fué asistido ayer de graves lesiones diseminadas por el cuerpo, José Manuel Díaz Martínez, de 19 años de edad, mensajero y vecino de San Rafael y Manrique.

Según aparece de lo actuado por la Policía, Díaz transitaba montado en una bicicleta por 27 de Noviembre y al doblar por San Francisco, chocó violentamente contra el camión 69415, que conducía Francisco Benítez, vecino de Concha 1, ocasionándose las lesiones que presenta.

El Banco de Emisión y los Bancos Agrícolas

(DIARIO DE LA MARINA, 5 de junio de 1914).

Con el título que precede escribimos el siguiente artículo, que apareció como editorial en el DIARIO DE LA MARINA del 5 de junio de 1914, dos meses antes de estallar la Guerra europea.

El artículo fué consecuencia de la incomprensión del Congreso cubano que mandó a la sepultura de una comisión un proyecto de Banco de Emisión, fracasado por algunas causas (de incomprensión grande y egoísmos chiquitos) que nos tememos que aún subsistan, pues los hombres aprenden muy despacio las enseñanzas que dejan los errores pasados.

EL BANCO DE EMISION Y LOS BANCOS AGRICOLAS

(DIARIO DE LA MARINA, 5 de junio de 1914).

En Cuba, por la frecuencia con que se habla de la necesidad de crear bancos de auxilio a la agricultura; por el crecido número de proyectos que, a este respecto, se han presentado en el corto período de seis u ocho meses al Ejecutivo, y por lo irrealizable de esos proyectos, casi todos fundados en procedimientos arbitrarios y hasta inconstitucionales; por los métodos que se quieren adoptar, todos falsos o, por lo menos, empíricos y reñidos con la ciencia económica; y por la manera incoherente, cuando no errónea, de tratar estos asuntos, en público y en privado, entre particulares, entre hombres públicos y aun en la prensa, salvo muy contadas excepciones, se puede afirmar que pretendemos construir un edificio dejando los cimientos para lo último, como cosa secundaria...

Se habla de un Banco Agrícola para remediar las necesidades de nuestra agricultura, siempre tan agobiada; y siempre con la esperanza, como base o pie forzado, de traer a Cuba muchos millones de pesos, como si fuera práctica corriente seguida en todas partes la de prescindir de lo que la experiencia enseña.

Los plazos de los préstamos a la agricultura han de ser en dos formas, dentro de la clase de explotaciones posibles en el país: a plazos de 6 a 12 meses y a plazos largos, por ejemplo, de 3 a 6 años. Los primeros, para las operaciones de refacciones corrientes en las fincas en explotación regular, y los segundos para el fomento de fincas agrícolas industriales o de cultivos forestales.

Para los primeros no es fuera de Cuba donde se encontrarán los recursos. Los bancos extranjeros podrán prestar dinero a los banqueros del país, para las operaciones comerciales corrientes y entrando en mucho el crédito propio o personal de las firmas responsables. Pero los banqueros extranjeros no facilitarán dinero a una institución de crédito agrícola para que ésta haga préstamos a plazos relativamente largos, en contra de las prácticas comerciales.

Un Banco Agrícola es, en primer lugar, una institución muy difícil de dirigir si ha de extender sus negocios sobre todo el territorio de la nación.

Prácticamente es imposible que desde la Habana, por ejemplo, pueda un Consejo de administración conocer la situación exacta de los miles de agricultores del país que pretenderán ser clientes del Banco.

Eso no se hace en ningún país, ni aun en aquellos bien poblados, que tienen un buen catastro y estadísticas oficiales, agrícolas e industriales, merecedoras de todo crédito.

¿Cómo puede realizarse en Cuba, donde tantos de nuestros hombres públicos miran con desdén toda proposición de esa clase y en cuyas oficinas públicas se hace el vacío a todo funcionario que pretenda salir de la rutina?

¿Cómo puede haber crédito agrícola en Cuba mientras no haya estadísticas de verdad y un centro adecuado y un cuerpo de personal técnico para realizar esos trabajos, dirigidos con toda competencia y perfectamente asegurado en sus puestos el personal?

Y, sobre todo, ¿cómo se va a conseguir dinero directamente para auxiliar a la agricultura, sin intermediarios responsables, si en todos los países del mundo los bancos agrícolas, sean mutuos, sean cooperativos, sean empresas anónimas, tengan o no la protección oficial, desenvuelven sus negocios concertados con la banca del país?

Y ¿cómo la banca del país podrá auxiliar a los bancos agrarios, con préstamos de 6 a 9 meses, si no tiene todos los recursos que necesita para sus propios negocios, y sólo obtiene dinero de afuera en cantidades inferiores a las necesidades del país, a plazos relativamente cortos y, generalmente, sujetos a perentorios reembolsos?

Y esto, que es tan evidente que lo puede saber todo el que se interese por esta clase de estudios, aquí parece que lo ignoran incluso los que pretenden imprimir dirección a las finanzas públicas.

Bien parece que nuestros financieros no se han dado cuenta de que, en este orden, Cuba sigue siendo una colonia, tan sometida al dinero extranjero como lo estaba, en lo político, hace ya más de tres lustros.

Todos sabemos que no hay independencia política, que ésta es una ficción cuando hay dependencia económica; y Cuba, con un sistema de hacienda tan rudimentario como desordenado, sin moneda propia (1) sin instituciones de crédito adecuadas a sus necesidades y a los adelantos del tiempo y dependiendo de un mercado que, en cuestiones de dinero, a su vez depende de otros, está, en este orden, peor, mucho peor que Java, simple colonia holandesa, o que cualquier otro país tributario.

En Cuba no podrá haber bancos agrícolas mientras no haya un Banco de Emisión. Esta es la única clase de institución financiera que puede, por medio de sus billetes, movilizar la riqueza realizable del país.

Con esta riqueza, puesta en movimiento, prospera y se acrecienta la riqueza real de todos los países. Y este es el único país—exceptuando Turquía y hasta hace poco Marruecos—donde ese recurso, el de las riquezas propias y en circulación constante, no se explota.

Este es el único país donde están abarrotados de mercancías los almacenes del comercio y los almacenes fiscales y no se toma dinero sobre esas mercancías y casi no circulan y descuentan los certificados de ellas. Ni tampoco se formalizan, en forma de letras aceptables o de pagarés renovables, las cuentas del comercio interior con los almacenes importadores.

De esta manera esa gran masa de créditos, que es dinero a plazos y seguro, no se utiliza descontando esos documentos en los bancos, como práctica usual de comercio.

Y así, en medio de la riqueza, se vive en la pobreza, y todos son apuros, y el comercio y la banca y la agricultura y los hacendados viven apoyándose falsamente los unos a los otros, y todos en mala posición.

Cuando aquí haya un Banco de Emisión sólidamente constituído, que opere como operan todos los bancos de esa clase, nuestro comercio no tendrá los libros llenos de cuentas y los almacenes abarrotados, ni pasará tampoco dificultades financieras en medio de la riqueza, y cabrán entonces los bancos agrícolas que podrán prestar tres, cuatro o cinco veces su capital a la agricultura, descontando su papel al Banco de Emisión y sin tener que implorar el favor de los capitales extranjeros.

Porque en el extranjero se mira con cierto recelo o extrañeza a esta sociedad tan activa, tan rica y tan primitiva en sus métodos comerciales que, por no saber utilizar lo que tiene a mano y en abundancia, tiene que vivir del favor extranjero y pagar por éste subidos intereses y hacer continuas genuflexiones.

(1) Esto se escribía en 1914, poco antes de que el proyecto de ley monetaria de los señores Gamba y Abad fuese recogido por el Dr. Ferrara y presentado a la Cámara de Representantes.

***

Hace ya meses que, por quincuagésima vez, se ha puesto sobre el tapete otro proyecto de Banco Agrícola, ahora Banco Central y «General» y Agrícola y Comercial y de Emisión y hasta Territorial, todo en una pieza y de estructuración tan impracticable como inaceptable para la mayoría de los que tendrían de ser sus accionistas por ministerio de la ley, si el proyecto llega a ser ley de la República...

Por esta razón y porque seguimos en el Limbo—lo mismo que en 1914—y porque cada día es más imperiosa la necesidad de iniciar algo práctico y realizable, nos ha parecido oportuno recordar el editorial de hace veinte años del DIARIO, que hemos reproducido.

L. V. de Abad.

Mayo 7 de 1936.

SUS FAMILIARES DAN CUENTA A LA POLICIA, TEMEROSOS DE QUE LES HAYA OCURRIDO ALGO MALO

Hasta este momento no hay rastro que permita dar con las 3 personas desaparecidas

Charles V. Hastines, vecino del patio de la Ciénaga, denunció a la policía la desaparición de su hija Rubi Hastines Inés, de 14 años, la que salió de su domicilio para dirigirse al colegio, sin que lo efectuara.

—La joven María Neira, vecina de 10 de Octubre, 559, desapareció de su domicilio. Su hermano, Armando, dió cuenta de ello a la policía, temiendo le pueda haber ocurrido alguna desgracia por tener perturbadas sus facultades mentales.

—A la policía denunció Carmen Fresneda Martínez, vecina de Oficios, 19, la desaparición de su hijo Alberto Noriega Fresneda, que cuenta 10 años de edad. Supone la denunciante que su hijo pueda haber sido víctima de una desgracia.

Matrimonio preso por pertenecer a "La Joven Cubá"

Llevaban sus cédulas como afiliados a dicho Partido. A disposición de Urgencia

Los vigilantes 1473 y 1584, a las órdenes del capitán Miguel Angel Rodríguez, detuvieron a José Castillo Goitizolo, vecino de Concordia 153 y a su esposa Domitila Jova Peña, porque en ocasión de transitar por la esquina de Neptuno y Lucena, el primero se le hizo sospechoso y al practicarle un registro en las ropas que vestía logró ocuparle dos cédulas de filiación del Partido Auténtico, al que ambos pertenecen, siendo encarcelados a disposición del Tribunal de Urgencia.

AMENAZADA DE MUERTE UNA JOVEN SEÑORA POR SU PROPIO CONSORTE

María Teresa de la Torre, de 24 años de edad y vecina de Cuba 138, denunció a la Policía, que en distintas ocasiones ha sido amenazada de muerte por su esposo Isidro Sotero Sánchez, con motivo de negarse volver a su lado, debido a no congeniar sus caracteres.

PIDE MADRINA DE GUERRA UN LANCERO DE MARRUECOS

El señor René Rodríguez Sampedro, lancero marroquí, en atenta comunicación, nos ruega demos a conocer su deseo de contar con una madrina de guerra, cubana.

Complacemos en su solicitud al señor Rodríguez Sampedro. Su dirección es la siguiente: Grupo de Fuerzas Regulares Indígenas de Tetuán No. 1, Plana Mayor, (Marruecos) Tetuán.

SE VERIFICO AYER EL SEPELIO DE LA SEÑORA LAZO DE RODRIGUEZ PARRA

Ayer recibieron cristiana sepultura en la Necrópolis de Colón, los restos de la virtuosa dama Clara Lazo de Rodríguez Parra, tía amantísima de nuestro querido compañero en el periodismo, señor Agustín Lázo.

Al acto del sepelio concurrieron numerosas personalidades de nuestro mundo social.

Una vez más reiteramos nuestra condolencia a los familiares todos de la señora Lazo de Rodríguez Parra, especialmente a su sobrino el compañero Agustín Lazo.

LE DIO UN SINCOPE Y SE CAUSO VARIAS LESIONES

Fernando López Cuní, vecino de Espada número 22, fué asistido de graves contusiones por la cabeza, que se produjo en la esquina de Espada y San Lázaro, al caer al pavimento, víctima de un síncope.

M.E.C.D. 2016

FUE BRILLANTE EL HOMENAJE A LOS EDUCADORES QUE HAN CUMPLIDO 25 AÑOS DE SERVICIO A LA ENSEÑANZA

EMOCIONANTE LA CEREMONIA DE LA TOMA DE POSESION DEL PRESIDENTE DE LA REPUBLICA

UNA DESBORDANTE MULTITUD SE CONGREGABA FRENTE A PALACIO PARA SALUDAR AL DR. M. M. GOMEZ

«No omitiré esfuerzo alguno para regir los destinos de nuestro pueblo de acuerdo con la Constitución», dijo el nuevo mandatario. Salvas de cañón. Los honores militares

A las doce meridiano, ayer, tomó posesión de la Presidencia de la República el doctor Miguel Mariano Gómez, cargo del que le hizo entrega el Jefe de Estado Provisional doctor José A. Barnet.

Acto solemne y brillante al que se unió el entusiasmo del público: entusiasmo desusado y desbordante.

El pueblo, animado y clamoroso, llenó desde horas tempranas, los alrededores de Palacio dando así una prueba elocuentísima de su hondo regocijo por el restablecimiento pleno del Gobierno Constitucional.

A las nueve de la mañana grupos de personas, ávidas de presenciar la llegada del Presidente electo doctor Miguel Mariano Gómez, de los invitados a la ceremonia: personalidades oficiales, embajadores extranjeros, militares, etc., el desfile de las tropas, los disparos de cañón y el saludo al pueblo desde los balcones palatinos del nuevo Primer Magistrado de la Nación comenzaron a situarse en la Avenida de las Misiones, aceras, calles y parques adyacentes a la mansión del Ejecutivo.

A esa misma hora numerosos piquetes de policías fueron distribuídos adecuadamente para guardar el orden.

Azoteas y balcones comenzaron a aparecer llenas de curiosos.

Cercano ya el momento en que había de hacer su entrada en Palacio el doctor Gómez, millares de personas atestaban apretadamente todos los sitios.

DOS BANDAS DE MUSICA.—En el patio central de Palacio, fueron instaladas dos bandas de música: la Municipal y la de la Marina de Guerra, que acaba de obtener el primer premio en un concurso celebrado en Filadelfia, con motivo de la visita a dicha ciudad norteamericana del transporte de guerra cubano «Columbus».

FUERZAS MILITARES.—Destinadas a rendir los honores militares correspondientes al trascendental acto formaron frente a Palacio, dos batallones de infantería de marina, dos de artillería de costas y dos de la Policía Nacional, con sus bandas de música respectivas.

Al final de la Avenida de las Misiones y junto al Parque del Monumento del General Máximo Gómez, se emplazaron piezas de artillería destinadas a hacer las salvas de oficio.

MISA EN PALACIO.—En horas tempranas el Presidente Barnet y su familia y algunos Secretarios del Despacho, asistieron a los oficios de una misa rezada en la capilla palatina.

CONDECORACIONES.—Sobre las diez el Presidente Barnet, llevó a cabo la anunciada ceremonia de condecorar con la Orden de Carlos Manuel de Céspedes, a distintas personalidades así cubanas como extranjeras.

Fueron estas: El Secretario de Estado, coronel Angel A. González y Fernández, Jefe de Estado Mayor de la Marina de Guerra Constitucional, coronel José E. Pedraza y Cabrera, Jefe de la Policía Nacional, coronel Diego Rodríguez Herrera, Jefe del Regimiento número uno, Angel Pérez André, Gobernador Provincial de Oriente, José Agustín Martínez, asesor jurídico del Consejo de Estado, Victoria Zaldívar y Pérez, Enrique Alonso Pujol, Presidente de la Cruz Roja Cubana, Enrique de Varela y Cárdenas, Esteban Valderrama y de la Peña, Gerardo Castellanos, capitán Carlos Viera de la Rosa, Ayudante Presidencial, Carlos Hernández Mauri, Ayudante Naval del Presidente, capitán Héctor de Aguilera, Ayudante Naval del Presidente, teniente José Alvarez Blanco, Ayudante presidencial, Luis Moas Canciller del Protocolo, Roberto Hernández García, José Martí, Pagador de la Secretaría de Estado, Nicolás Quintana y Arando, Intendente de la Secretaría de Estado.

LAS MISIONES EXTRANJERAS.—Un corneta de órdenes, a indicación del auxiliar del Protocolo doctor Luis Moas, iba indicando con un toque de atención, en la llegada de las misiones extranjeras representativas de sus respectivos gobiernos, la toma de posesión del Presidente Gómez.

A la señal dada por el cornetín las fuerzas estacionadas frente a Palacio, presentaban armas.

La primera Embajada en llegar fué la de Colombia, al frente de la cual iba el Ministro residente S. E. Ricardo Gutiérrez Lee. Siguiéronle las del Brasil con S. E. Oswaldo Aranha, del Japón con S. E. Takahuro Ito; de Gran Bretaña, con S. E. Thomas Ifor Rees; de España con S. E. don Félix Gordón Ordás; de Holanda con S. E. H. Haersma de Wit; de Francia, con S. E. M. Carteron; del Perú S. E. Víctor Beleunde; de Hungría S. E. M. Pelengi; de Hungría, S. E. M. Van Haarsmo; de Portugal S. E. M. Bianchi; de Bolivia S. E. M. Finot, de la Santa Sede Monseñor Caruana, de los Estados Unidos, S. E. Jefferson Caffery, de la Argentina, S. E. Luis S. Luty; de Austria, S. E. Edgar Procnick; de China, S. E. Chang Way Jung; de Chile, S. E. Edward Bello; de Bélgica, S. E. Georges Stadler; de Dinamarca, S. E. Find Lund; de Ecuador S. E. Víctor Zevallos; de Italia, S. E. Nicola Macario; de México S. E. Alonso Cravioto; de Venezuela, S. E. Luis Churión; de Noruega, S. E. Alfredo Danielsen; de Panamá, S. E. don Antonio Burgos; de la República dominicana S. E. Tulio M. Cestero; de Costa Rica, S. E. don Luis Anderson; de Alemania, de Uruguay etc., etc.

OTROS INVITADOS.—Funcionarios de la Secretaría de Estado, con los señores Soler y Baró, comandante Luis Rodolfo Miranda, Rodríguez Capote, Suárez Solar, Guerra y otros recibían a los invitados.

Aun cuando se había dispuesto la distribución de 400 invitaciones, más de un millar de personas concurrieron al acto.

Recordamos entre otros a los Secretarios de Despecho salientes, señores Echarte, Ponce, García Bayllerès, Gómez, Smith, Martínez y Anaya Murillo al Jefe del Ejército, coronel Fulgencio Batista, al Jefe de la Marina de Guerra, coronel Angel A. González, al Jefe de la Policía Nacional, coronel José E. Pedraza, a los Jefes y oficiales de los Distritos Militares y Navales, al Delegado de la Cruz Roja Española, señor Plá, el Gobernador de la Habana, señor Baizán el Alcalde doctor Beruff Mendieta, el Presidente del Senado señor Justo Luis del Pozo, el de la Cámara, doctor Carlos Márquez Sterling, los miembros todos del Tribunal Supremo de Justicia, con su Presidente el doctor Mario E. Montero, el doctor Ladislao Gvorl, los ex-presidentes de la República, coronel Carlos Mendieta y doctor Carlos Manuel de Céspedes, los senadores, los representantes a la Cámara, los Jefes de los Cuerpos de Policía Secreta y Judicial, el doctor Cosme de la Torriente, Presidente del Consejo Nacional de Veteranos de la Independencia, representativos de la Cruz Roja Nacional, del Club Rotario, de la Banca, del Comercio, del Clearing House, de los Emigrados Revolucionarios el ex-consejero de Estado, doctor Rafael María Angulo, actual presidente de la Asociación de la Prensa, el presidente de la Asociación de Repó... miembros del Clero, de sociedades españolas y cubanas y de la prensa habanera.

Los caballeros vestían de riguroso chaquet.

Numerosas damas asistieron también a la ceremonia, todas elegantísimas.

LLEGA EL NUEVO PRESIDENTE.—A las 11 y 45 minutos, llegó a Palacio, desde su residencia particular de Prado 72, el nuevo Presidente doctor Gómez. Escoltaban su carruaje dos escuadrones de caballería de la guardia del Jefe del Estado. Acompañándole iban, el señor Jorge Luis Echarte, Secretario de Estado, el comandante Franco Granero, Jefe de la Casa Militar y el Ayudante capitán Viera.

Al aparecer en la Avenida de las Misiones, el auto presidencial, el público atronó el espacio con sus ... sos y vítores, agitando sombreros y pañuelos.

Las fuerzas militares presentaron armas.

En la puerta el doctor Gómez, fué cumplimentado por el Sub-Secretario de Estado, doctor Morales Coello. El doctor Gómez va repartiendo saludos a un lado y a otro, haciéndosele materialmente imposible subir las escaleras, materialmente rodeado de autoridades e invitados.

En el salón de los espejos aguardaban al nuevo Presidente, el Presidente Provisional doctor Barnet, con el Secretario de la Presidencia, doctor Andrés Domingo, los Ministros salientes, los Embajadores, los Magistrados del Supremo, Jefes del Ejército y la Marina, y los nuevos Secretarios del Gabinete, señores José Manuel Cortina, de Estado, Estanislao Cartañá, de Justicia, Domingo Macías, de la Presidencia, Raúl Simeón de Obras Públicas, Wolter del Río, de Hacienda, Santos Jiménez, de Comunicaciones, Eudaldo Bonet, de Comercio, Agustín Cruz, de Trabajo, Carlos Peláez, de Gobernación, José Gómez Mena, de Agricultura, Luciano Martínez, de Educación, Manuel Mencía de Sanidad.

La entrada del doctor Gómez, en el salón es motivo de nutridos aplausos.

LAS PRIMERAS DAMAS.—Entre las numerosas damas que se encuentran en la sala, destacábanse la esposa del nuevo Presidente, señora Diago de Gómez y la del Primer Magistrado saliente, señora Cleard de Barnet.

JURAMENTO Y TOMA DE POSESION.—En el salón ha sido levantada una plataforma y sobre la misma hay una mesa. A la derecha de la plataforma están los Magistrados del Tribunal Supremo de Justicia. A la izquierda los miembros del Gabinete y el Director del Protocolo. En el centro el Presidente Provisional doctor Barnet y el Presidente Gómez. Detrás los ayudantes. Enfrente los invitados.

Breves minutos antes de las doce se hace un profundo silencio en la sala.

El Presidente del Tribunal Supremo, doctor Federico Edelman, se dirige al doctor Gómez y le dice: «Invito al Presidente electo a que jure cumplir fielmente los deberes de su cargo y hacer cumplir la Constitución y las leyes».

El doctor Gómez respondió con voz clara y firme: «Juro cumplir fielmente los deberes del cargo de Presidente de la República, cumpliendo y haciendo cumplir la Constitución y las leyes».

Entonces dijo el Presidente del Supremo: «Si así lo hiciereis, Dios os lo premie y, si no, El os lo demande».

Seguidamente dirigiéndose a los concurrentes declaró: «Ha prestado el señor Presidente de la República, el juramento que previene el artículo de la Constitución».

Rspondió el doctor Gómez: «En virtud del juramento que acabo de prestar tomo posesión del cargo de Presidente de la República, para el que he sido electo». Eran las 12 en punto.

Seguidamente el doctor Gómez, recibió una estruendosa ovación, siendo abrazado estrechamente por el Jefe del Estado saliente doctor Barnet. Le abrazaron también el Jefe del Ejército, coronel Batista, el de la Marina, coronel González y el Jefe de la Policía Nacional, coronel Pedraza.

Al punto la artillería emplazada en la Avenida de las Misiones, hizo una salva de 21 cañonazos. Le respondió la Cabaña.

Los cañones y ametralladoras antiaéreas situados en la azotea de Palacio, también hicieron disparos, así como los buques de guerra surtos en el puerto.

FIRMA DEL ACTA.—El doctor Gómez procedió inmediatamente a firmar el acta de la toma de posesión, como Presidente de la República y el decreto de nombramiento de Secretario de Estado, siendo designado el doctor José Manuel Cortina. Este decreto fué refrendado por el Secretario de Justicia saliente doctor Andrés Domingo.

El Presidente Gómez, con el refrendo del nuevo Secretario de Estado, suscribió las designaciones de los miembros de su Gabiente, por haberle aceptado la renuncia a los salientes.

CONDECORADO EL DOCTOR GOMEZ.—El Presidente saliente doctor Barnet, antes de la prestación del juramento por el Presidente entrante doctor Gómez, impuso a éste, la banda de la Gran Cruz, con distintivo especial de la Orden Nacional de Mérito «Carlos Manuel de Céspedes», la cual le corresponde en su carácter de Jefe Supremo de dicha Orden.

DISCURSOS.—El doctor Barnet se dirigió luego al doctor Gómez, en las siguientes palabras:

«Señor Presidente: Al cesar en el cargo de Presidente de la República, que hasta este momento he desempeñado provisionalmente, y para el cual habéis sido vos elegido por la libre voluntad del pueblo cubano, permitidme que os felicite sinceramente y os exprese que hago votos por vuestra ventura personal y por el éxito más completo en el desempeño de la delicada misión que os ha sido confiada.

«En prenda de tan feliz augurio; cumpliendo un precepto de la Ley, que os otorga ese derecho, tengo a la vez el honor de imponeros, como os impongo, en nombre de la República, la Gran Cruz de la Orden Nacional de Mérito «Carlos Manuel de Céspedes».

EL DOCTOR GOMEZ CONTESTO.—Señor Presidente: Agradezco profundamente la amable felicitación que acabáis de dirigirme así como los votos que hacéis por mi ventura personal, y el éxito en el desempeño de mi cargo como Presidente Constitucional de la República; complaciéndome altamente en expresaros a mi vez, que no omitire esfuerzo alguno para regir los destinos de nuestro pueblo, de acuerdo con la Constitución y las Leyes de la República, y que os deseo todo género de dichas a las que sois merecedor por vuestra noble labor durante el tiempo que habéis sido el Jefe de la Nación cubana.

«Acepto, reconocido, la alta condecoración que en cumplimiento de un precepto legal y en nombre de la República, habéis querido otorgarme, y podéis estar seguro de que sabré hacerme digno de ella en todo tiempo».

EN LA TERRAZA DE PALACIO. Todavía atronaban el espacio las salvas y evolucionaban las escuadrillas de aviones del Ejército y la Marina, cuando se asomaron a la terraza de Palacio, seguidos de los invitados, el Presidente entrante y el saliente.

Ambos saludaron al público con los pañuelos, siendo aplaudidos y aclamados por las multitudes.

DESFILE.—Poco después desfilaron las fuerzas del Ejército, la Marina y la Policía al son de sus bandas.

SE RETIRA EL DR. BARNET.—Minutos después de las doce el doctor Barnet se despidió de los invitados, a la mayor parte de los cuales estrechó las manos.

Dispuesto ya para abandonar el Palacio en compañía de su esposa, el Presidente electo le tomó del brazo y marchó junto a él hasta la puerta de la mansión palatina, donde nuevamente le abrazó. Iban en la comitiva el nuevo Secretario de Estado, doctor Cortina, los ayudantes Franco Granero y Viera y todos los Secretarios salientes.

Al tomar el carruaje que lo llevó al Hotel Nacional donde estará hospedado hasta que embarque para Europa, el público le saludó cariñosamente con aplausos, a los que respondió el doctor Barnet sonriente.

Las fuerzas militares presentaron armas y el auto del doctor Barnet, en el que tomó asiento el Secretario Cortina y otros funcionarios, fué escoltado por dos escuadrones de Caballería.

RECIBO.—El presidente Gómez recibió inmediatamente a los jefes y oficiales del Ejército, la Marina y la Policía Nacional que acudieron a cumplimentarle.

CAMBIO DE IMPRESIONES.— Y luego de un ligero cambio de impresiones con sus nuevos colaboradores del Gabinete, el Presidente recibió al público que hizo su entrada por la puerta que da a la calle de Colón.

ADORNOS.—El Palacio ha sido profusamente adornado con flores y plantas en su interior.

Su exterior será iluminado por la noche.

MENDIETA Y CESPEDES.—Comentando el acto de ayer dijeron en Palacio los ex presidentes:

Coronel Mendieta: «Muy hermoso, muy hermoso todo esto».

Doctor Céspedes: «Un bellísimo acontecimiento en el que se encierran grandes esperanzas para el porvenir».

PALABRAS DEL CORONEL BATISTA.—A la una y quince minutos abandonó Palacio, para dirigirse a la Ciudad Militar, en compañía de sus ayudantes, el coronel Batista, Jefe del Ejército.

Al salir, los repórters se le acercaron departiendo con él algun rato.

Dijo el coronel Batista cuando se despedía de los periodistas: «Contento de iniciar este período constitucional y deseoso de que ello traiga la felicidad de Cuba».

JURAN SUS CARGOS LOS SECRETARIOS.—El Presidente Gómez interrumpió el recibo del público para celebrar un Consejillo con los Secretarios de su Gabinete.

En este acto los señores Secretarios juraron sus cargos, partiendo seguidamente para sus respectivos departamentos a tomar posesión de las carteras.

MUCHAS FLORES.—Durante la tarde se han estado recibiendo en Palacio hermosos cestos de flores. Son de las amistades de la familia del Presidente y proceden de los más famosos jardines habaneros. Colocadas en el tercer piso, invaden los pasillos y los salones de la residencia particular del Jefe del Estado y su familia.

DOS SEÑORAS ACCIDENTADAS. Cuando se autorizó la entrada del pueblo en Palacio fué tal la cantidad de personas que se aglomeró en los pasillos del segundo piso, que dos señoras sufrieron síncopes por asfixia, siendo asistidas por el sanitario de la guardia de Palacio, señor Mora.

NO ALMORZO EL PRESIDENTE. Por no tener tiempo materialmente disponible para sentarse a la mesa, en un ligero receso que hizo a las dos de la tarde, el Presidente y su familia tomaron un frugal almuerzo consistente en sandwichs de pavo y refrescos. A las dos continuaba recibiendo al pueblo el primer Magistrado.

RATIFICADO.—Por el Presidente Gómez fué ratificado en su cargo de telegrafista de la Presidencia el señor Sergio González Montes.

EN LA CASA PARTICULAR DEL PRESIDENTE GOMEZ.—Muy de mañana, el palacete de Prado y Trocadero, residencia del Presidente Gómez, fué invadido por íntimos del Presidente, políticos, secretarios del Despacho y público.

El doctor Gómez abandonó sus habitaciones privadas a las diez de la mañana, recibiendo acto continuo al Directorio Nacional del Partido Acción Republicana.

De las sesenta y nueve personas que integran dicho Directorio, asistió la casi totalidad del mismo, destacándose las tres mujeres que a él pertenecen: Fina Forcade de Jackson, Rosalina Martínez y Zenaida Lavastida.

En el salón principal de la casa se congregaron los miembros del Directorio con el Presidente de la República y su señora esposa, Serafina Diago de Gómez, procediendo a la entrega de una pluma y una pulsera, que la mencionada entidad política adquirió para obsequiar a los esposos Diago-Gómez.

Entregadas dichas prendas uso de la palabra el doctor Miguel Mariano Gómez, para agradecer el regalo.

El Presidente dijo, entre otras cosas: «Acepto esta pluma haciendo la promesa de que con ella firmaré el acta limpia de mi toma de posesión y también la limpísima—os lo aseguro—que habré de presentar al que me sustituya como primer Magistrado de la Nación cuando termine el mandato que me ha impuesto el pueblo cubano».

«Mis amigos de siempre, los del Directorio Nacional de Acción Republicana, deben saber que en estos últimos días he sufrido lo indecible al confrontar la realidad de que a las plazas reducidas de mi Gabinete no podía llevar a todos sus miembros, que por igual merecen mi más absoluta confianza. Pero no importa, porque a cada uno de ellos habré de llevarlos a las posiciones donde sé que con cariño de hermanos cooperarán a la obra de gobierno que me propongo llevar a cabo.

Terminó su peroración con estas frases: «Sepan todos mis amigos que sólo cambio de casa, pero que en Palacio seré el mismo que en Prado 72».

EL SECRETARIO DE ESTADO.—Sobre las once de la mañana y acompañado del comandante Franco Granero, llegó a la residencia particular del doctor Gómez Arias, el Secretario de Estado, señor Jorge Luis Echarte, con objeto de acompañarlo a Palacio, donde debía jurar el cargo de Presidente.

Momentos después abandonaron Prado 72 la primera dama de la Nación, señora Diago de Gómez y sus distinguidas hijas y a continuación el doctor Gómez, el Secretario de Estado y el comandante Franco Granero, los que, escoltados por perseguidoras, motocicletas y la guaria montada de Palacio, se trasladaron a la mansión palatina.

A todo lo largo del Paseo de Martí desde Trocadero a Colón se congregó una gran muchedumbre que, frenética, tributó una gran ovación al nuevo Jefe de Estado. Ni el más leve incidente perturbó el orden.

AL CAPITOLIO.—El Presidente almorzó en Palacio y se retiró a descansar a sus habitaciones privadas a los tres de la tarde, en donde estuvo hasta las cinco y media. Minutos después se trasladó al Capitolio para dar lectura al mensaje que ha dirigido al Congreso.

4.956 pasajeros llegaron en abril a nuestro puerto

De ellos eran residentes 892 emigrantes 394. Los excursionistas eran 3,670

Por los datos oficiales de la Sección de Estadística del Departamento de Inmigración, de la que es Jefe la señora María del C. Rosell, durante el pasado mes de abril se registró el siguiente movimiento de viajeros en el puerto de la Habana:

Llegaron 892 residentes; 3,670 transeúntes o turistas, y 394 inmigrantes, lo que arroja un total de 4.956 pasajeros.

También llegó en el propio mes un total de 8,891 excursionistas.

De los pasajeros llegados con destino a la Habana, pagaron impuesto, per-cápita, 794.

ANIVERSARIO DEL HOSPITAL 'F. DE ANDRADE'

Para celebrar los 16 años de fundación se celebró un gran banquete ayer. Hubo discursos

Para celebrar el décimo sexto aniversario del hospital «Freire de Andrade» y a la vez la exaltación a la Presidencia del d doctor Miguel Mariano Gómez, se efectuó ayer en dicho establecimiento un hermoso banquete, cuya organización estuvo a cargo del administrador, señor Heriberto del Porto. Más de doscientos cincuenta comensales, entre ellos los médicos, alumnos, enfermeras y demás personal, confraternizaron de la manera más admirable saboreando a la vez un exquisto menú.

Ocupaban la presidencia, entre otras personalidades, el doctor Beruff Mendieta, Alcalde de la Habana; y los doctores Luis Suárez Fernández, jefe de Servicio Sanitario del Municipio y Manuel Gómez Morales, director de Emergencias en comisión.

En otros puestos figuraban la doctora Nena Méndez de Villada, jefe de Previsión Social, y su esposo señor Manuel Villada, así como el capitán Moreno, señor Gutiérrez, Secretario del Mayor de la Ciudad, Rogelio Pérez Ramírez, jefe de Despacho de la Jefatura; el concejal Buché y otras personalidades.

En primer término el doctor Gómez Morales ofreció el homenaje —de manera elocuente—al Alcalde. Luego éste contestó muy acertadamente haciendo hincapié en que el movimiento de personal ha terminado; y que todo empleado incompetente será suspendido definitivamente de su cargo.

Y terminó pidiendo a todos la máxima cooperación, a fin de que se desenvuelvan normalmente las actividades democráticas.

CARTAS AL DIRECTOR

Habana, Mayo 13 de 1936.

Sr. Dr. José I. Rivero,
Director del DIARIO DE LA MARINA.
Ciudad.

Señor:

Ruégole publique en su diario lo que paso a relatarle: Empecé a disfrutar de la propiedad de una casa muy vieja en el mes de noviembre próximo pasado, y en diciembre, un mes después, me ordena Sanidad la ejecución de obras por valor de más de ciento cincuenta pesos. Decido destruirla—rogando previamente a los inquilinos el desalojo—, y obtengo licencia de demolición. Pasan varios días y recibo una notificación de dos multas de la Secretaría de Sanidad concediéndoseme un plazo de setenta y dos horas para hacerlas efectivas o para presentar un recurso. Realizo esto último, y significo al señor Jefe Local de Sanidad que no sólo iba a demoler, sino a construir un edificio de tres plantas, siéndome necesario, para demostrar mi dicho, no obstante nener ya los planos aprobados, un plazo no menor de cuarenta días. Se me conceden sólo treinta. (Usted sabe que unos inquilinos que quieran vivir sesenta, en situación de desahucio, lo consiguen). Pero esto no es lo más interesante: Si tengo solicitada licencia de demolición en el Ayuntamiento, de clausura en Sanidad —ya hecha la presentación de planos—ya aprobados—para construir un edificio y no pude comenzar antes las obras porque la casa no fué desalojada sino el día 8 del pasado —llevando hoy, por consiguiente, un mes y cuatro días en la construcción de la referida casa—, ¿puede usted decirme dónde está la infracción por la cual iré acusado ante el Juez Correccional de la Sección Tercera en la mañana del día 15?

De usted atentamente,

Gustavo Lombard.

14 Mayo, 1936.

Sr. José Ignaio Rivero,
Director del DIARIO DE LA MARINA.
La Habana.

Mi querido amigo:

He leído en la revista «Carteles» que van a colocar un busto de José Antonio Saco en la Avenida del Puerto. Esto me parece una injusticia. Allí, cerca de la estatua que se le ha levantado a José de la Luz Cabalero, tal parecerá que Saco es inferior a Don Pepe. Por lo visto, no se sabe apreciar el valer del gran bayamés.

Hay dos hombres en Cuba a quiénes no se les hace justicia: José Antonio Saco y Francisco de Arango y Parreño; ambos merecen sendas estatuas, por ser, sin discusión, los dos talentos más grandes que ha tenido Cuba

Aquí se procede casi siempre sin reflexión: a muchos se les exalta hasta la exageración, y en la inmensa mayoría de los casos, no se les conoce bien Ejemplos: Zenea y Federico Capdevila, el defensor de los estudiantes.

El busto de Saco debe colocarse en los jardines del Capitolio, y en una plaza pública debe erigirse una estatua a su grandeza. Un busto, repito, es muy poca cosa para Saco.

De usted siempre afmo. amigo y compañero s. s.,

Antonio L. Valverde.

En el teatro «Martí» se hubo de rendir ayer un homenaje a todos los maestros de Instrucción Primaria que han cumplido veinticinco años de servicios sin nota desfavorable. Todos los que reunían dichas condiciones fueron condecorados y se le hubo de entregar un diploma. He aquí a la Directora de Cultura, señora Dulce María Borrero de Luján, en los momentos en que imponía la medalla de oro de ritual a una antigua educadora

Ni la Cabaña ni los cruceros "Cuba" y "Patria" tuvieron que hacer ayer al medio día las salvas de ordenanza

Las baterías ligeras que habían sido emplazadas frente a Palacio con ese objeto dispararon los 21 cañonazos. Los buques surtos en bahía se encontraban embanderados

La Fortaleza de la Cabaña no disparó a las 12 del día de ayer las salvas de 21 cañonazos por haberlo hecho las baterías ligeras frente a Palacio.

Tampoco ningún barco de la Marina de Guerra hizo salvas, por estar los cruceros «Cuba» y «Patria», que cuentan con baterías propias, en reparaciones.

SALUDOS CON SIRENAS.—Las fábricas del litoral, a las 12 del día, dejaron oir sus toques de sirena y también los escasos barcos extranjeros que estaban en puerto, tocaron sus sirenas y además, estaban engalanados.

SE HA PEDIDO LA UNION DEL CANADA Y E.U.

Los canadienses dicen que admiran a los E. U., pero no desean americanizarse

WASHINGTON, mayo 20. (AP).—La Unión de los Estados Unidos y Canadá ha sido propuesta por el representante demócrata Sirovich en una resolución en que pide el nombramiento de una comisión conjunta de la Cámara y del Senado, compuesta de diez miembros, para que celebre negociaciones sobre el plan con un grupo análogo del Canadá.

Sirovich sostiene que los dos países lograrían grandes beneficios de la unión, citando, entre otras, la solución de la crisis del trabajo, mutuo uso de los puertos y las carreteras, eliminación de los aranceles, disponibilidad del capital americano para el fomento de la riqueza canadiense y mayor fuerza en las defensas contra un enemigo común.

La Comisión que propone Sirovich trataría de determinar la conveniencia de la unión, en virtud de la cual, Terranova y las provincias marítimas entrarían en ella en el mismo concepto que los Estados americanos y los ciudadanos de Canadá y Terranova se convertirían en ciudadanos americanos con todos los derechos y privilegios de los ciudadanos de los Estados Unidos de América.

Sirovich dijo que los dos países juntos «llegarían a ser la mayor nación de habla inglesa del mundo, cubriendo el mayor territorio, con vastas áreas que esperan ser explotadas».

Su resolución autoriza un crédito de $25.000 para los gastos de la comisión congresional.

CANADA NO QUIERE UNIRSE A LOS ESTADOS UNIDOS

TORONTO, mayo 19. (AP.)—El presidente del Consejo de Ministros, Hepburn, informado del proyecto de unión del Canadá y los Estados Unidos, se limitó a decir:

—Estamos muy satisfechos de ser lo que somos. En cuanto a mí personalmente, creo que debemos perpetuar en nuestro país los ideales e instituciones británicos. Sentimos mucha admiración hacia los Estados Unidos, pero no queremos americanizarnos.

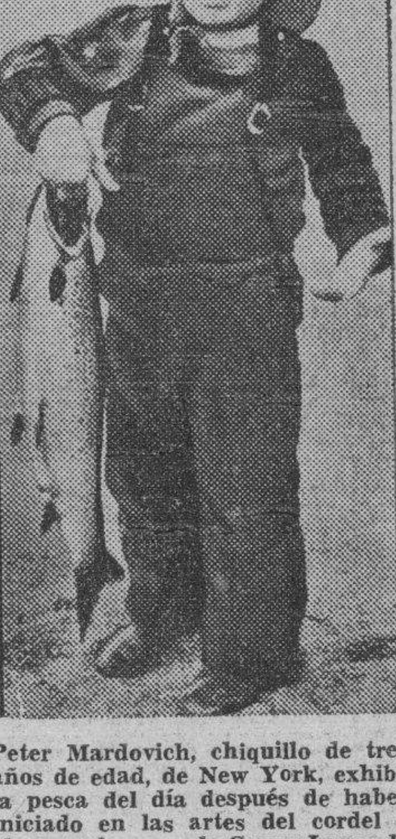

Peter Mardovich, chiquillo de tres años de edad, de New York, exhibe la pesca del día después de haber iniciado en las artes del cordel y el anzuelo en el Gran Lago de Meryland. El salmón que muestra pesa nada menos que cinco libras.

ACTOS PARA HOY

Colegio Provincial de Arquitectos de la Habana: a las cinco y media de la tarde, entrega de premios a los arquitectos que resultaron triunfantes en el concurso «Droguería Sarrá», patrocinado por dicha institución.

Academia de Ciencias de la Habana: a las nueve de la noche, sesión extraordinaria de la Sociedad Nacional de Cirugía con motivo del ingreso de nuevos socios titulares.

Hablarán los doctores Eduardo Eleizaqui, Amador Guerra y Francisco Monteavaro.

Lyceum: a las cinco y media de la tarde, homenaje al jurado que conoció del concurso de Autores Cubanos convocado por dicha institución.

PEREGRINACION Y OFRENDAS FLORALES

MATANZAS, mayo 20. DIARIO, Habana. Los Caballeros Católicos y las Damas Isabelinas conmemoraron la fecha patriótica hoy, con una peregrinación y dedicatoria de ofrendas florales al Apóstol Martí, en el parque de la Libertad, yendo a su frente con el Clero de Matanzas, el Obispo Monseñor Severiano Sainz, y el párroco de la Catedral, Dr. Jenaro Suárez. Pronunció un discurso alusivo al acto el doctor Ezequiel Caballero. En el Gobierno Provincial celebróse después un acto muy lucido, la entrega de la Medalla de Oro y Diploma a la maestra de este Distrito, señora Isabel Rodríguez Menocal, por haber cumplido 25 años de servicios sin notas desfavorables, lo que llevó a efecto el Gobernador p. s. r. Emiliano Moreno, asistiendo las representaciones escolares y católicas.—Lovio, Corresponsal.

LA ELECCION DEL GABINETE

SAN LUIS, mayo 20. DIARIO. Habana.—El pueblo en general aplaude el acierto del señor Presidente electo, en la elección del Gabinete de Secretarios.—Mármol, Corresponsal.

LA DIRECTORA DE CULTURA DE EDUCACION ENTREGO MEDALLAS Y DIPLOMAS A LOS 47 MAESTROS

Los 104 restantes fueron condecorados en sus respectivas provincias. Medardo Vitier pronunció un hermoso discurso en elogio de los que han consagrado su vida a la Escuela

En un hermoso acto celebrado ayer, a las nueve de la mañana, en el teatro «Martí», se hubo de rendir público homenaje a los maestros de Instrucción Primaria que han cumplido 25 años consecutivos de servicios a la enseñanza sin nota desfavorable.

Presidió el acto la señora Dulce María Borrero, Directora de la Cultura, con el capitán Sánchez Pérez, ayudante del Jefe del Estado Mayor del Ejército; el doctor Pardo López, Superintendente General de Escuelas; el doctor Medardo Vitier, Superintendente de Escuelas de Segunda Enseñanza; el doctor Heliodoro García Rojas, Inspector Provincial de Escuelas, y el doctor Gabriel García Galán, Administrador Escolar del Distrito de la Habana.

Después que la Banda Municipal ejecutó el Himno Nacional y el Cuarteto Torroella interpretó varias selecciones musicales, hizo uso de la palabra el doctor Medardo Vitier, que pronunció una hermosa oración enalteciendo la función del maestro y estimulando a los educadores a continuar laborando, cada vez más y mejor, por la enseñanza en Cuba.

Además hubo recitaciones, lectura de una alocución al magisterio y entonación del Himno «Gloria a tí», que fué cantado a diez voces.

La doctora Dulce María Borrero fué la encargada de prender a los educadores la medalla de oro y entregarles el diploma, para lo cual fueron subiendo al escenario del teatro, uno a uno, los maestros correspondientes a la provincia de la Habana que habían sido objeto de la citada distinción.

Son 47 en total: Eusebio Garrastazu y Miranda, Sara Jiménez Cambón, Eusebio Piñero Garrido, Juana Ma. Rodríguez Gómez, Octavio Piedra Martínez, Virginia Castro y Mendiola, Ma. Victoria González Fernández, Cuba Leal y Travieso, Ma. Magdalena Solernou y Pastrana, Ma. Teresa Tellechea y Alfonso, Angélica Díaz Malherbe, Sarah Odriozola Torres, Celia Ayo Lamar, Isabel Batista Fernández, Ma. Victoria Borges del Junco, Josefa Díaz y Oliva, Leopoldina García Ruiz, Blanca R. Jiménez Hernández, Lucila A. Larrondo y Núñez, Amelia María Guerrero, Margarita Marín Guerrero, Mercedes Medina Acosta, Juana D. Peñalver Cruz, Miguel Pérez Alfonso, Rafael Piña y Teurbe Tolón, Brígida Regal y Capetillo María Rodríguez y Rodríguez, Dolores Valladares Morales, María Tavío Silva, María del Valle Romero, Dolores Delgadillo Prados, Aurora Calviño Diéguez, Serafín Díaz Ravelo, Mercedes Menéndez García, Flora Molina Manzano, Carmen de Obregón Hernández, Gabriel Perera Pastor, Emérita Hernández Martínez, Fausta Abascal Morciego, Nieves Ma. Alvarez López, Mercedes Abreu Pérez, Edelmira L. Hernández Machado, Mercedes Hernández Porto, Eloísa Rivero Puente, Ma. Felicia Sánchez y Sánchez, Ma. Luisa Arias Dubrocá y Felina García Santoyo.

LOS DEMAS FUERON CONDECORADOS EN SUS RESPECTIVAS PROVINCIAS

De acuerdo con nuestras noticias los demás educadores que han merecido la medalla de oro fueron condecorados en sus respectivas provincias.

Suman en total 104:

PROVINCIA DE PINAR DEL RIO

María Mier Murphy, Manuela Cuesta de Zayas, A. Carlos Castilla del Busto, Sara Aragó Ruiz, Aquilina Rojas Perdomo, Isidro Inguano S. Román, Catalina Milián Díaz, Brundina Romero Pozo, María F. Cairo Correa, Alfonso J. Forment Grenier, Angela Solís López, Manuel Arias Perera, José Chaple Sansano, Augusta Vega Rivero, Angelina Prieto Camero, Amparo Martínez Rodríguez, Amparo Martínez Batlle, Juana Galán Cardoso, Asunción Astrain Goenaga, Amelia Gómez Valdés, María de F. Castillo, Carmen Torres Benítez, Julio Armenteros Fernández y Eusebio Garrastazú y Miranda.

PROVINCIA DE MATANZAS

Regla Sánchez Díaz, María Josefa Milián y Suárez, Amparo M. Jorrín, Dorila Moliner y Aldama, María Fariñas González, Ramón Martínez Vizcaíno, Alberto Santurtún Herrera, Ana Sariego y Sánchez, Hortensia Alayón Crespo, Isabel Alayón Crespo, Felicia Ruiz Arzola Celia Villar y Armas, Rita María Carabeo Duarte, Rita Gálvez y Cárdenas, Isabel Rodríguez Menocal y Lydia Guzmán Alvarez.

PROVINCIA DE SANTA CLARA

María Vera Barrera, Virginia Montero Navarro, Carmen Rosés y Hernández, Clara Luz Costa Ramírez, Agueda Mestres y Camejo, Esperanza Ruiz López, Antonia Castro Rodríguez, Felicia Alfonso, Caridad Gómez Serrano, Rafaela Quiñones Muñoz, Edelmira Núñez Estrada, Emilia Area Pizarro, Adriana Lasarte Clavelo, María Luisa Abreu, Rosario Abreu Vargas, Celedonia Fortún Leiva, Angel Gómez Duquesne, Emilia Inocencia Muhpry Gómez, Teresa Calvo Valero, Santa Aguila Rodríguez, Mercedes Amán Polo, Gloria Franco Bravo, Josefa Sobrado Hernández, Ana D. Sánchez Mesa, Ramona Pérez Rodríguez, Mercedes González Bravo, Lorgia Dalmau Perdomo, Dictino Vidal Sánchez, Carlos R. Zerquera Alomá, Aurelia González Valdés, América Ferrer Carnot y Emilia Boleda Valdés y Francisco Moreno González.

PROVINCIA DE CAMAGUEY

María de Miranda Zaas, Concepción Betancourt Valdés, Beatriz M. Fernández Martínez, Josefina Morales Pazos, Josefa Esperón Martínez, Fernando Lacaba Ramírez y Amada Parody Pisonero.

PROVINCIA DE ORIENTE

Rosalba Portuondo Moret, Adelina Portuondo Morett, Sisinia Caisse Rodríguez, Luz A. González Echenique, Ana Dolores Castillo y Calzado, Cachí de la Rosa y Sanabria, Edelmira A. Rodríguez Tejera, Margarita Portuondo Alvarez de López, Felicitas Verdecia viuda de Leyva, Enrique Fernández Aguilera, Elena Rosés Creagh, América Dellundé Báez, María de la Cruz Figueredo Rodríguez, Concepción Cos Dellundé, Amalia García Labrada de Milanés, Dulce María Pavón de Fernández, María Antonia Quesada Carrillo, Caridad Barban Agüero, Caridad Meléndez y González, Eugenia Santandreu Pi, Consuelo Cádiz Fiffe, Amelia Casado Bandera de Carbonell, Juana Arce Vargas de Morán, Ana Rosa Lorié y Pérez de Pérez, Elena Lastra Manduley de Sucarino y María Ugás viuda de Ramos.

ESCUELAS PUBLICAS QUE CONCURRIRAN EL SABADO AL TEATRO «MARTI».—El próximo sábado, a las cinco de la tarde, tendrá lugar una función en el teatro «Martí», dedicada a los escolares. Las escuelas que enviarán sus alumnos son las siguientes: 9, 91, 31, 83, 84, 85, 7, 97, 70, 57, 87, 35, 62, 42, 41, 44, 74, 79, 93, 24 y 98. Mañana de ocho a doce de la mañana pueden recogerse las localidades en el almacén de la Junta de Educación, oficina del administrador escolar.

EL MOVIMIENTO DE PERSONAL REALIZADO.—En nuestra edición de ayer dimos cuenta de que hasta las primeras horas de la madrugada se estuvo haciendo un movimiento de personal en la Secretaría de Educación.

De acuerdo con las noticias que hemos podido obtener extraoficialmente, se han realizado, en total, en estos últimos días, unas veinte cesantías de personal de plantilla y setenta y siete de temporeros del departamento.

LAS FUERZAS ECONOMICO-SOCIALES Y EL CONGRESO

Con el nuevo Gobierno constitucional, parece lógico que renazcan en el pueblo cubano, tanto las seguridades de un porvenir despejado, como las más fundadas esperanzas.

El país acaba de atravesar por una época difícil. Por un período de transición, caracterizado en un principio por las inquietudes post revolucionarias, y después por el esfuerzo del Poder provisional encaminado a encauzar la marcha de la cosa pública.

Las instituciones nacionales, ya en su plenitud de facultades, responden a los designios del sufragio popular. La responsabilidad del propio mandato, le señala una orientación de acuerdo con los grandes intereses colectivos confiados a su custodia, a su fomento y su eficaz desarrollo.

Examinemos, siquiera sea a la ligera, acuciados por la explicable expectación del espíritu público, cuáles son, en este momento, las señales más visibles que nos mueven a fortificar la confianza, ante la nueva etapa que se inicia en esta gran efeméride nacional.

Acabamos de presenciar un acto resonante de confraternidad congresional, donde se han reunido hombres de todos los partidos, con el vínculo de su investidura y del propósito de rendir homenaje a un intelectual joven, colmado de los prestigios de su estirpe, y de los ganados por él en su vida pública. ¿Qué significado trascendental se refleja de esa demostración de cordialidad entre los llamados a legislar por y para el bien de Cuba?

Las declaraciones terminantes, rotundas, sin reservas ni ambigüedades, del presidente de la Cámara, indican que la futura actuación legislativa se ha de inspirar en líneas fundamentales renovadoras en el orden económico y social; lo mismo en la defensa de la riqueza que en la equitativa distribución de las utilidades y en la mejora del nivel de vida para las clases laboriosas.

El doctor Carlos Márquez Sterling ha reconocido la existencia entre nosotros de un órgano representativo de la producción del comercio, del proletariado intelectual y manual; del conjunto, en una palabra, de las fuerzas vivas. Y después de felicitarse de que la USEC haya podido cristalizar y arraigarse, ha formulado esta afirmación: «El Congreso estima necesaria la cooperación valiosa de la «Unión Social Económica de Cuba», por lo que representa, por su programa y por su acción tonificante para la conciencia popular cubana, en esta hora en la que vislumbramos el advenimiento de la emancipación económica y el reinado de la justicia social. Contando con la cooperación inteligente de este organismo idóneo, el Congreso cubano puede desarrollar, dentro de líneas amplias, el programa inspirado en el principio de justicia social».

No es necesario, porque resalta a simple vista, encarecer el valor de esos conceptos en labios de quien ostenta la más elevada representación de una de las ramas del Poder Legislativo, y además, porque al ser expuestas de manera elocuente, fueron acogidas con aplausos ruidosos y unánimes, por un auditorio nutrido por miembros de los dos cuerpos colegisladores.

Garantía efectiva de aciertos, nadie puede dudarlo, le presta, desde luego, esa disposición de ánimo que hoy prevalece en nuestro ambiente congresional, a utilizar como organismo capacitado y verdadero representante de las fuerzas económicas del país a la Unión Social Económica de Cuba (USEC) en las materias relacionadas, en sus distintos aspectos, con la economía nacional.

HOY CONTINUARAN LOS SORTEOS DIARIOS DEL BANCO DE TURISMO

El Banco de la Beneficencia y del Turismo, S. A., no celebró sorteos anoche con motivo de la festividad patriótica del día; pero las vidrieras expendedores de boletos los vendieron al público, aclarándolo que los mismos tenían validez para hoy, jueves, que se continuarán las operaciones de dicho banco.

Sépalo así el público.

SE ENVENENO CON QUESO Y MANGOS UN INDIVIDUO

En el segundo centro de socorros fué asistido anoche de una grave intoxicación, Basilio Alfonso, de 21 años de edad y vecino de Virtudes número 148.

Manifestó a la policía que ayer noche, después de haber comido en su casa, ingirió un mango con un pedazo de queso, sintiéndose a los pocos instantes con fuertes dolores de estómago.

ACUSADO DE ATENTADO UN REVENDEDOR DE ENTRADAS

El Guarda Jurado, Enrique Fernández, del teatro Payret, acusó anoche al revendedor de papeletas Ignacio Ramírez Fernández, vecino de Casa Blanca, de haberle agredido cuando lo requirió para que no molestara a la taquillera del mencionado coliseo. El acusado negó los cargos.

LOS OBREROS DE PONTEVEDRA SE INCAUTAN DE UN SERVICIO DE TRANSPORTE

VIGO, mayo 18. (SE).—El sindicato de Transportes de Pontevedra (sección de tranvías) acordó incautarse de un servicio abandonado por la Empresa tranviaria de la capital. Se trata de un servicio de mercancías que funcionó los años 1924 a 1934, y que cesó por alegar la Empresa que producía pérdidas. El Sindicato espera poder realizar directamente la explotación, con lo que facilitará trabajo a los tranviarios despedidos a raíz de la supresión del servicio.

E.C.D. 2016

Líbrese del estreñimiento

sin arriesgar los efectos de purgantes drásticos

Siéntase saludable, despejado, dinámico

Cuando siente la cabeza pesada y cansado el cuerpo; cuando está desganado, nervioso, sin apetito, no exagere sus preocupaciones hasta enfermarse de veras—ni, con la intención de atenderse, tome tampoco *"cualquier"* purgante, pues podría resultarle más perjudicial que beneficioso.

Lo que usted necesita es simplemente despejar el intestino grueso porque, estando obstruído, entorpece el funcionamiento de todo el organismo. Lo que haría su propio médico, puede hacerlo usted: ayudarse con una preparación vegetal, inofensiva pero eficaz, para eliminar todo desperdicio tóxico. Con tomarse al acostarse dos píldoras de Brandreth, —que son puramente vegetales— usted se levantará muy aliviado. Notará el despertar de nuevas energías, se sentirá en mejor disposición—cumplirá mejor sus tareas—y disfrutará más plenamente las cosas gratas de la vida.

No demore en tomar las Píldoras de Brandreth. Tienen que ser un producto de confianza cuando miles y miles de personas las toman. Es un remedio favorito en la mayoría de los países del mundo. Siempre que sienta la más leve indisposición—pesadez o desgano, o note que le salen barritos o que su piel se marchita, tome Píldoras de Brandreth—y no se preocupe más. Las venden las buenas farmacias. No admita sustitutos.

EL PRIMER FUMADOR DE EUROPA

El primer fumador de Europa fué el español Rodrigo de Jerez, que acompañara a Colón en sus viajes. Rodrigo llevó a su país una cantidad de hojas que, después de arrolladas y colocadas en un tubito, las encendía; luego aspiraba y sacaba humo por la boca y la nariz. Estos procedimiento provocaron espanto en la esposa del marino, que creyó que su marido había caído en poder del demonio y dió aviso a las autoridades. Como España gemía en aquel tiempo bajo el azote de la «Santa Inquisición», lo tomaron preso y lo condenaron a diez años. Cuando salió pudo observar que mucha gente fumaba y que esta costumbre empezaba a difundirse por toda Europa. Los habitantes de la aldea natal de Rodrigo, que se encuentra en la provincia de Huelva, están orgullosos de este mártir y han dado su nombre a una calle. Con ayuda de una casa importadora de tabaco el ayuntamiento de la aldea colocó una placa de mármol con el nombre, los méritos y sufrimientos del mártir del tabaco.

FARMACIA DROGUERIA DE "JOHNSON" DE TURNO LOS LUNES
obispo nº 30 TELEFONO-A-2129.

"LA MAYOR" 35 EDIFICIOS 700 EMPLEADOS SARRÁ DROGUERIA ABIERTA TODOS LOS DIAS TODA LA NOCHE LOS MARTES A-8026 A-3641

FARMACIAS de turno hoy JUEVES

DESDE BAHIA A PASEO DE MARTI (PRADO)

Monserrate 45 .. .. M-2128
Avenida de Bélgica y Brasil (Monserrate) y Tte. Rey . M-4418
Aguiar y Chacón M-6442
A Arias (Trocadero) y Crespo M-5532
Ave de Bélgica (Egido) número 8. M-2455 y M-4425
Cuba No. 126 .. .. A-9830
Presidente Zayas (O-Relly, No. 67 .. .. M-4000
Marta Abreu (Amargura) 44 M-9625
«Santa Rita», Aguacate 142 M-1288

DE PASEO DE MARTI (PRADO) A P. VARELA (BELASCOAIN)

Ave. de Italia (Galiano) 41 y M-9015 y M-5700
Ave. de la República (San Lázaro) 99. M-2545 y .. M-4525
Ave. de la República, (San Lázaro) 257. U-6655 y .. U-4119
R. M. de Labra (Aguila) entre Monte y Estrella M-4886
Máximo Gómez y S. Nicolás M-5030
Salud No. 173 .. .. U-6895
Someruelos No. 26 .. .. .. M-5008
Víctor Muñoz (Sitios) y Campanario M-4508
Zenea (Neptuno) No. 6 .. .. M-3377
M. Larzcano (Manrique) y Dragones M-4774
R. de Luzuriaga (Vives) 136 A-6162
P. Varela, (Belascoain) 86-E U-1717

DE P. VARELA (BELASCOAIN) A AVE. DE MENOCAL (INFANTA)

Ave. de Menocal (Infanta) y Príncipe U-6873
Ave. de Menocal (Infanta) 6 A-7560
General Carrillo (San Rafael) y Hospital U-6869 y U-4098
Mayor Gorgas (Virtudes) y Oquendo U-6778
Padre Varela (Belascoain) y Zenea U-5402
Padre Varela (Belascoain) 50 U-6600
Romay No. 55 .. .. U-4470

VEDADO

Ave. de España (17) entre E. y F. F-6116
Ave. de España (17) y 4 F-2333 y F-6006
Ave. de Wilson (Línea) entre J y K F-6113
Calzada entre Paseo y 2 .. .. F-6174
23 entre 8 y 10 .. .. F-6132
25 No. 229 .. .. F-4488

VIBORA

10 de Octubre y Josefina .. I-7702
Concepción y Porvenir X-3030
O-Farrill y J. A. Saco I-7720
Santa Catalina y Cortina I-7786

JESUS DEL MONTE Y S. SUAREZ

10 de Octubre (J. del Monte) No 204 .. .. X-3032
10 de Octubre (J. del Monte) No 280 .. ..
Quiroga y Delicias I-6210
Zapotes No 22 .. .. I-2222

LUYANO

Calzada de Concha número 4. X-2222 y X-2223
M. Fernández de Castro (Luyanó) X-2220
Villanueva y Santana I-7771

CERRO

Buenos Aires y Paz I-3008
Calzada del Cerro y Palatino I-7266
San Pablo No. 36 .. .. .. U-7026

NOTA.—Este grupo deberá prestar servicio público todo el día y toda la noche de los domingos siguientes: Febrero 9, Marzo 22, Mayo 3, Junio 14, Julio 26, Septiembre 6, Octubre 18 y Noviembre 29.

HABANERAS

LA MODA ACTUAL

TRAJES DE MODA

El color blanco predomina para todas las ocasiones, encontrándose preciosos vestidos de noche dentro de este tono. Vemos aquí a la elegante **Jean Muir** artista del cine, luciendo un lindo vestido de **crepé romain** blanco adornado con un collar de perlas que sujeta el escote por el frente. La falda es larga y amplísima, rematada al borde con una costura de pañuelo.

PERFUMES EXQUISITOS

La mujer chic sabrá escoger entre sus perfumes predilectos los más suaves y exquisitos para su uso personal.

Aconsejamos como unos de los mejores, las perfumes **Gabilla** donde pueden encontrarse aquellos que más agraden por tener variedad de las más finas esencias.

Gabilla se ha destacado siempre por sus perfumes delicados, estando hoy sus perfumes tan de moda que son los más solicitados entre la mejor sociedad.

ADORNOS DE NOVEDAD

Las flores aparecen en el mundo de las modas como los detalles elegantes, representando el adorno de más novedad. Los ramitos más preciosos forman una mezcla de flores tan realísticos que recuerdan los jardines y hasta parece sentirse el perfume.

Mignonettes, margaritas dobles anémonas, amapolas y rosas son las preferidas para acompañar los conjuntos de verano colocándose en los sombreros de paja, en la parte más elevada de la copa, ofreciendo el aspecto alto tan de moda por el momento especialmente cuando se trata de adornos.

En los sombreros de verano se ven pájaros de brillantes plumajes que, sin saberse a ciencia cierta que nombre darles, tienen formas nuevas y elegantes que combinan con la línea.

Los velos que acompañaban los sombreros de las famosas bellezas de Gibson y que sirvieron de modelo a todo el mundo femenino de otra época se ven ahora en aundancia con la sola variación que se levantan algo por delante. La joven moderna tiene hoy demasiado sentido común para dañar su vista con los dibujos o bordados de un velo. Ahora si, permite un inmenso lazo del velo por detrás del sombrero o una aureola debajo del ala, que es la forma más nueva, colocándose de manera que caiga sobre la frente, dando así un efecto precioso.

Largos guantes de gamuza abotonados por el dorso desde la mano hasta el codo, resultan de más novedad. Los de tela se ven mucho pero están en la minoría, resultando de más chic los que hacen juego con el traje, armonizando los colores de los adornos.

ONDULACIONES PERMANENTES

Entre los peinados modernos sobresalen los que lucen ondulados permanentes con la última técnica, si este es ejecutado por peluqueros prácticos como los que se encuentran en **Ray-Ja**, la conocida casa de Aguila 82, que es la que el público prefiere.

Cada mujer que es peinada por Raldiris, el famoso peluquero de **Ray-Ja**, es una constante propagandista de la forma nueva de hacer la ondulación permanente que es duradera y favorece a la vez, ejecutándose con la corriente eléctrica o sin ella, como más fácil y cómoda resulte a la clienta.

A MI PADRE

Tú llevas en tu sangre purezas como el cielo,
tú abrigas en tu pecho las ansias de hacer bien:
te tomo como ejemplo, te copio por modelo,
te sigo por la vida, te sigo sin desvelo,
pues sé que son los tuyos, los ojos que me ven.

Tú llevas por bandera: lo puro, lo divino,
aquello que tú quieres y habras de conseguir;
¡que llenen los adversos de escombro tu camino!
¡que llueven las envidias y oculten tu destino!
los padres que son buenos, los gloria el porvenir.

Yo sé que tú me quieres, que todos tus consejos
los debes a la vida que estás cruzando tú;
por eso te respondo, que el tiempo que yo dejo,
se impregna con la esencia del vino más añejo
que filtra tu experiencia, que riegas con tu luz.

Francisco Pividal y Padrón.

Verano de 1935.

MENU DEL DIA

Almuerzo	Comida
Grape fruit	Cantaloup
Tortilla de platanitos	Sopa de cebollas
Filete con papas lionesa	Pollo en cacerola
Ensalada de lechugas	Ensalada de habichuelas
Coco con boniato	Gelatina de fresas

RECETAS DE COCINA

Habas Limas con acelgas

En poca agua se ponen a cocinar habas, con un buen pedazo de tocino y jamón, cuando esté todo blando se le agrega bastante cantidad de acelgas picadas en pedacitos y se deja cocer con un sofrito hecho de aceite, cebolla, ajos, dos tomates, ají y un poquito de pimentón. Cuando haya cocinado por espacio de 10 minutos se aparta del fuego, procurando que este plato quede con caldo, pero no agudo.

M. R. de FONTANILLS.

BUFETE DE JOSE I. RIVERO
Notario: FELIPE RIVERO
Chacón No. 52. A-8142 HABANA Teléfonos: M-1472

DIABETICOS
Nuevo tratamiento de la Diabetes sin Insulina, por método propio
Curación de las Diabetes benignas y transformación de las Diabetes malignas en benignas
DR. GUSTAVO ODIO DE GRANDA
MEDICO DE LAS UNIVERSIDADES DE PARIS Y HABANA
Horas de consulta: de 2 a 4 excepto los sábados
TELEFONO U-5832 VIRTUDES 144-B

Las Hemorroides
Se curan radicalmente con el uso de la
POMADA MIDY
Y LOS
SUPOSITORIOS MIDY
Adreno-estípticos
Remedio muy eficaz; de uso fácil y aseado, gracias á la cánula rectal adaptada á cada tubo
De venta en todas las Farmacias y Droguerías
Laboratorios MIDY
67 Avenue de Wagram
PARIS
POMADA ADRENO-ESTÍPTICA MIDY

Mala Digestión – Acidez – Gases
Una fórmula notable para aliviarse y evitar complicaciones

Es interesante saber por qué una cucharadita de Magnesia Bisurada en un vaso de agua alivia en seguida la acidez y todo malestar debido a mala digestión.

Lo que más causa somnolencia, pesadez, eructos agrios y gases, después de las comidas, es el exceso de ácido que con frecuencia se forma en el estómago—y que si se deja acumular más tarde ocasiona dispepsia, gastritis, y dolencias mucho más serias.

El mérito de la Magnesia Bisurada consiste en que neutraliza ese exceso de ácido—aliviando el malestar en tres minutos, y, lo que es más importante, suprimiendo el foco inicial de graves complicaciones. Por eso la Magnesia Bisurada es lo indicado en lugar de estimulantes digestivos o tabletas calmantes corrientes que, si bien puede que alivien momentáneamente, permiten que subsista el peligro mayor, la hiperclorhidria.

La Magnesia Bisurada es innocua y agradable. Puede tomarse en cualquier momento, aún inmediatamente después de comer. Trae bienestar y ayuda la digestión. Pida Magnesia Bisurada en las buenas farmacias. Viene en polvo y en tabletas, nunca líquida.

MAGNESIA BISURADA

MATANCERAS

EL DIA DE LA PATRIA.—La actualidad en la Habana.

Medio Matanzas emigró ayer para gozar del programa de la toma de posesión del nuevo Gobierno Constitucional, quedando la ciudad en languidez, que se notaba en el poco movimiento registrado en nuestras calles.

Los actos patrióticos señalados para ese día, celebráronse todos con brillantez y entusiasmo, pero sin las concurrencias de otras veces, debido al gran número de matanceros que se dirigió a la capital.

Los que aquí quedamos, hemos vivido horas pendientes del radio, que nos fué informando de los ceremoniales palatinos al tomar posesión de la primera magistratura de la nación el doctor Miguel Mariano Gómez Arias.

Para por la noche, se anuncia aquí, como el más destacado de los actos del programa del día, el gran baile del Liceo, del que daremos cuenta en las Matanceras de mañana.

UN GRAN FESTIVAL.—El domingo 7 de junio.

Lo están organizando los profesores del colegio «Arturo Echemendía», par ala inauguración oficial de la Colonia de Vacaciones, que han instalado en la Quinta de Tamargo, en la Playa.

Con un programa monstruo, que comprenderá desde las primeras horas de la mañana de ese domingo, hasta entrada la noche, se festejará la apertura de ese Vacations Camp, que reporta tantísimo beneficio a la juventud del interior, que podrá disfrutar de un centro cultural, en el que por ínfima cuota, tendrá numerosísimos beneficios.

Regatas de canoas, concursos de natación y otros alicientes en el mar, abrirán el programa del festival del día siete, siguiendo después el almuerzo que servirá a todos cuantos adquieran sus tickets para éste, y continuándose después con números de boxeo, matchs de basketball y baile durante todo el medio día y la tarde.

Costarán estos tickets para el almuerzo, cincuenta centavos, y la entrada al Vacations Camp, veinte, teniendo derecho a presenciar todos los actos deportivos que se celebren.

Con el porducto de este festival, terminarán las obras que aún están pendientes en el Vacation Camp de Bellamar, los dignos profesores de la Academia Echemendía.

Vendrán de la Habana, del colegio «La Luz», innúmeros alumnos con sus familias. Se invitará también a los de la Progresiva de Cárdenas, y como los excursionistas por muy módica cuota saben que encontrarán allí aliciente para todo el día, espérase que sean muchos.

Los doctores Labra, Dihigo, Gutiérrez de Alea y el profesor de cultura física Carlos Salomón, laboran entusiastas por el éxito de este festival que ha de ser algo magnífico y de gran resonancia.

SANTA RITA DE CASIA. — La festividad de mañana.

Como seguramente todo el espacio de que dispongo para estas «Matanceras» lo dedicaré al gran baile de anoche en el Liceo, van en esta noche, por adelantadas, mis felicitaciones para el grupo de damas y señoritas que mañana celebrarán su onomástica fiesta.

Doña Rita Cartaya de Rodríguez, la primera, respetabilísima dama que es tronco de una apreciable familia yumurina.

Rita Castro de Zayas, la bella y gentil esposa del teniente fiscal de esta Audiencia, doctor Francois de Zayas.

Rita María Oñate de Matheu, a la que hago llegar mi saludo hasta su poética residencia de las alturas de Simpson.

Rita Amalia Trelles de Cazañas y Rita Amalia Trelles de Piedra.

Rita Torrens de Auchet, tan interesante.

Rita Eulalia Trelles y Portillo.

Rita Eulalia Lavastida, viuda de Dubois, «Paola» para sus íntimos.

Rita Rueda, Rita Ross y Rita Trelles Cabrera, la siempre bella «Mignon».

Felicidades a todas.

EL DR. CASAS.—Enfermo.

Guarda cama desde hace días, víctima de molesto mal, según leemos en las Elegantes de «El Imparcial», el distinguido galeno doctor Arturo Casas Rodríguez, quien con tal motivo se ve alejado de su clientela y de aquellos centros médicos en que presta sus servicios.

Por su mejoría hacemos votos.

ECOS DE UNA FIESTA.—En Ciego de Avila.

Me llegan estos por conducto del confrere Manolo Aragón, croniquer del leído diario de aquella localidad «El Pueblo».

Fiesta en honor de un matancero, del simpático Pedro Urquiza Jr., el simpático «Chongo» que después de haber pasado unas semanas, huesped de su primo el Alcalde Municipal de Ciego de Avila doctor Cuní y Estorino, ha retornado a sus lares capitalinos.

Consistió en un gran almuerzo en la finca de los Suero Balbín, al que asistieron con un grupo de matrimonios avileños, jóvenes y señoritas de las más distinguidas de aquella sociedad.

Presidía la mesa en ese ágape, una matancera: la señora Cira Estorino viuda de Sunó, madre del mayor de la ciudad.

RAUL SIMEON.—Secretario de Obras Públicas.

Con inmensísima satisfacción se ha recibido en esta ciudad, la designación hecha por el Honorable Jefe del Estado doctor Miguel Mariano Gómez de la persona del prestigioso ingeniero, con cuyo nombre encabezo esta nota.

Pertenece Raúl Simeón a una de las más antiguas familias de La Yucayo, y está considerado profesionalmente, como uno de los ingenieros de mayor experiencia y más sólida reputación, entre los de la clase.

Son numerosas las obras que Matanzas tiene construidas por la firma Simeón y Benavides, que fué hace algunos años, la más prepotente de la Atenas.

Citaré solo una.

El Instituto Provincial, que es entre los nuevos edificios de la población, el más bello y el más suntuoso.

Con mi felicitación al nuevo Secretario de Obras Públicas, van los votos que hacemos por su mayor éxito en el cargo.

LAS VIRGINIAS.—En la festividad de hoy.

Saludaré en primer término a Virginia Otero de Cruz que se verá muy halagada por sus numerosas amistades.

A Virginia Gutiérrez de Madan, como Virginia González Rebloul de Cuéllar, residente en la Habana.

Virginia Escoto.

Y Virginia Neyra y Gou gran figura de la gentry cardenense, a la que me une antigua y sincera amistad.

Felicidades a todas.

JUBILO MATANCERO.—Por la Zona Franca.

Noticias recibidas en esta la tarde del martes, anunciaban la aprobación del Reglamento de la Zona Franca, tan indispensabilísimo para el funcionamiento del puerto libre, en que tiene fijas todas sus miras, esta depauperada población.

Según Ricardo Linares, nuestro querido amigo miembro prominente del rotarismo y del Concejo de la Zona Franca, de quien nos viene la nueva fué la aprobación de este decreto, uno de los últimos actos oficiales, del Gobierno que presidía el doctor Barnet.

Felicitamos por tan grata nueva.

LA ULTIMA NOTA.—Para decir que estuvo ayer en Matanzas, el eminente galeno doctor Arturo Aballí y Arellano, que almorzó en el hotel París, donde hicieron alto numerosos excursionistas del interior que se dirigían a la Habana para las fiestas patrióticas del 20 de Mayo.

Manolo Jarquín.

SOLUCIÓN DE ESTRONCIO DE PARAF JAVAL
ESTIMULANTE de la nutrición general.
INDICADO contra las dispepsias, la dilatación del estomago y ciertas variedades de NEFRITIS
En muchos casos disminuye considerablemente la ALBÚMINA
De venta en todas las Farmacias.

No se exigirá el menor recargo a la gasolina importada

Está considerada como artículo de primera necesidad. Exención de impuesto para un monotipo

Por la Dirección General de Aduanas, ha sido enviada a las Aduanas de la República la circular número 61, que contiene la resolución dictada por el Subsecretario de Hacienda en el expediente número 578, del Negociado de Recargos Arancelarios, disponiendo que el recargo sobre derechos de importación a determinados productos impuestos por el artículo 16 de la ley de 15 de julio de 1925, no alcanza ni se refiere a la gasolina, por tener ésta el carácter de artículo de primera necesidad, sin que tal argumento sufra en lo absoluto al considerar la omisión del segundo párrafo del Artículo 23 del Decreto número 1517, de 15 de julio de 1925, pues tal supresión no cambia ni altera la recta interpretación de los artículos 13 y 16 de la mencionada Ley; no pudiéndose entender tampoco que ese cambio en la redacción hubiese sido hecho con el propósito de modificar lo estatuído en la Ley, ya que esa disposición carecería de virtualidad bastante para producir semejante efecto; por lo que se dan las instrucciones a los señores administradores de Aduanas, para que no se exija dicho recargo a las facturas de importación de gasolina.

EXENCION PARA UN MONOTIPO.—A la Dirección General de Rentas e Impuestos, ha presentado un escrito el señor José Sánchez Villalba, a nombre de los señores Fernández, Solana y Cía., comerciantes establecidos en el ramo de imprenta y almacén de papel, solicitando sean eximidos dichos industriales del pago del impuesto del uno y medio por ciento, en la importación de una máquina, de las denominadas «Monotipo», que han importado para utilizarla en su industria.

Los Caballeros de Colón prorrogan su labor 25 días más

Así lo pidieron los Consejos de los E. U., que no pudieron comenzarla el día señalado

Con verdadera brillantez se efectuó el pasado viernes 15 en el Consejo San Agustín, número 1390 de la Orden de Caballeros de Colón, la anunciada «Junta de la Familiaridad», velada pública a la que asistieron los miembros del Consejo con sus familiares y amistades, así como los candidatos a miembros del Consejo, que en número de 66 hasta ahora han solicitado su ingreso en la Orden en la Habana.

No quedó clausurada en dicha junta, como se había anunciado, la Campaña de Propaganda que desde el 15 de marzo viene desarrollando la Orden de Caballeros de Colón, debido a que las Autoridades Supremas de la Orden de Caballeros de Colón, han dispuesto una prórroga hasta el 15 de junio entrante, para que los muchos Consejos que no pudieron comenzar a tiempo dicha Campaña, por haberse tenido que dedicar exclusivamente al alivio de las víctimas de las recientes inundaciones ocurridas en distintas jurisdicciones de los Estados Unidos, tengan la oportunidad de ejecutar completamente su parte en la empresa. Los demás Consejos aprovecharán la prórroga para mejorar sus records, los que ya en estos momentos son superiores a todos los obtenidos anteriormente según la historia de la Orden. El Estado de Cuba por su parte, se encuentra a la cabeza de todos los estados de su categoría, incluyendo a muchos de la Unión Americana y el Canadá, siendo en esto uno de los más importantes factores el éxito del Consejo San Agustín.

No habiéndose pues, clausurado la Campaña de Propaganda de la Orden de Caballeros de Colón, la «Junta de la Familiaridad» celebrada por el Consejo San Agustín se redujo a una agradable velada en la que vibró potente el espíritu colombino con la deliciosa y persuasiva palabra del doctor Carlos Azcárate, el halagüeño informe de los resultados obtenidos hasta el día, la calificación del trabajo de los Mariscales directores de los Grupos que actúan, el grande entusiasmo de todos y la parte artística del orden del día, amablemente proporcionada por el Profesor Raventós, Director del Conservatorio Peyrellade, que hizo las delicias de la noche, tanto con un admirable sólo de piano por el propio Profesor Raventós como por las bellas canciones de la Profesora Ofelia Vaulens de Alvarez y las exquisitas recitaciones de la señorita Lydia Braun, quienes complacieron a los prolongados aplausos que conquistaron con distintos extras muy bellos.

La actual Campaña de Propaganda de la Orden de Caballeros de Colón, que ahora continúa hasta el 15 de junio entrante, es uno de los cinco puntos de un llamado Movimiento de Avance emprendido por la Orden para hacerse ésta un factor aún más fuerte y digno en pro de la vida católica y de la vida en general de los países por los que se encuentra extendida.

CRUCIGRAMAS

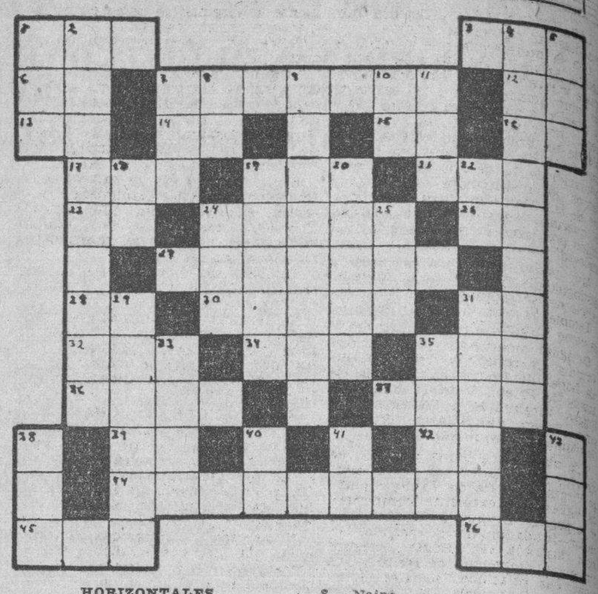

HORIZONTALES

1.—Tela de seda sin brillo y de más cuerpo que el tafetán.
3.—Título de dignidad en algunos Estados.
6.—Interjección (invertida).
7.—Ave rapaz.
12.—Sílaba que repetida resulta el nombre que se le dá a un niño pequeñito.
13.—Río del Uruguay.
14.—Pronombre.
15.—Variante.
16.—Nota musical.
17.—Señora.
19.—Nombre femenino.
21.—Escuchar.
23.—Conozco.
24.—Villa de la provincia de Zaragoza.
26.—Río de la provincia de Lugo.
27.—Tosco, grosero.
28.—Símbolo del gallo.
30.—Relativo a la rama.
31.—Décimosexta letra del alfabeto griego.
32.—Nombre de letra.
35.—Así, (en latín).
36.—Amenaza.
37.—Arbol conífero.
39.—Infusión.
42.—Asociación de Torcedores.
44.—Envenenamiento producido por el cornezuelo de centeno.
45.—Historiador cubano.
46.—Arrope con miel o azúcar cocido.

VERTICALES

1.—Poetisa, escritora y autora dramática francesa, esposa de Girardín.
2.—Compositor alemán, nacido en Belzig en 1789.
4.—El más antiguo dramático de origen griego.
5.—Delincuente.
7.—Territorio portugués en la costa occidental del Indostán.
8.—Naipe.
9.—Insecto himenóptero semejante a la abeja y cuya larva es parásita de otros insectos.
10.—Contracción.
11.—Prefijo.
18.—Isla de la costa occidental de Francia.
19.—Colección de mapas.
20.—Medida inglesa de superficie (plural).
22.—Diptongo.
4.—Río de Suiza.
25.—Nombre femenino.
29.—Prenda femenina (pl).
31.—El que profesa el arte de la pintura.
33.—Hijo del Erebo y de la noche y padre de la Tierra, del Cielo y del Mar.
35.—Estado del Asia Meridional.
38.—Pintor portugués, reputado marinista
40.—Río de Italia.
41.—Afirmación.
43.—Nombre de dos ríos del Curdistán.

Solución al crucigrama anterior

A	R	M	A		C	A	L		P	U	M	A
S	E	A			O	B	I			S	E	R
T	O		A	R	R	E	L	D	E		S	I
A		S	L		A	R	A		S	A		A
		R	A			C				L	A	
G	O	B	I		N	R	A		A	M	I	A
O	S	A	D	O		O		A	R	A	D	O
B	A			R	I	M	A	R			A	N
L			C	O		B		E	S			I
E			C	O	S		I		A	A	R	O
T			P			P	E	A		N		S
	A	R	E	C	A		B	O	T	E	T	
P	R	E	C	O	Z		A	R	A	N	E	A

Se hace saber a los Contadores de los Municipios que deben hacer los descuentos para el Retiro Civil

Una Empresa de Seguros solicita que se le permita dejar el 35% de sus depósitos en valores extranjeros de acuerdo con la ley. Recurso con lugar. Explosivos importados

La Havana Sugar Trading Co., ha reiterado por otro escrito al Secretario de Hacienda, la petición que hiciera en el mes de marzo próximo pasado, a nombre de la Law Union and Rock Co., que tiene depositado en la Tesorería de la República, para garantizar sus operaciones $75.000.00 en Bonos de la Deuda Exterior, y que por Decreto 746, se autorizó para que el 65 por ciento tenía que ser forzosamente en valores del Estado, pudiéndose depositar el 35 por ciento en valores extranjeros, por lo que solicitan la autorización para dejar de dichos $75.000.00 el treinta y cinco por ciento en valores ingleses.

IMPORTACION DE EXPLOSIVOS.—La Secretaría de Defensa, ha comunicado a la de Hacienda haber autorizado las siguientes importaciones: Minas de Matahambre S. A., procedente de los Estados Unidos, 240.000 pies de mecha para fulminantes; 40.000 fulminantes para mechas, 500 fulminantes eléctricos y 1.000 cajas de dinamita con 50 libras de peso cada caja.

Compañía Riera Toro and Van Twistern Co., 200.000 cápsulas calibre 22 para tiro al blanco, 10.000 cartuchos para escopetas de calibre 16; 7 rifles calibre 22 y dos magazines para rifles calibre 22.

José Marina y Co., 200.000 cápsulas calibre 22; 5.000 libras de perdigones de plomo para cargar cartuchos de caza y otros artículos accesorios para cacería.

Thomas F. Turrull, 25.000 carboyes de ácido nítrico del 40 por ciento y Acebo y Cía., 5 barriles de azufre precitado.

RECURSO CON LUGAR:— La Dirección General de Aduanas, ha comunicado al Secretario de Hacienda, haber sido declarados con lugar los siguientes recursos presentados: El de Cultural S. A., sobre 67 atados de papel pasta química de madera, que fueron aforados por la Aduana de la Habana, por la Partida 152) H y dicha compañía reclamó y le fué concedida la partida 152 B.

El de Swift and Co., que en una importación que verificaron por la Aduana de este puerto le fué aforado el cargamento por 21.000 kilos debiendo ser por 20.655 kilos solamente.

EXENCION DE DERECHO:—Por una resolución del Secretario de Hacienda, se ha concedido a Pedro Cerra Rusky, establecido en el giro de dulcería en la ciudad de Caibarién, exención del pago del impuesto de consumo interior, a que como industrial tiene derecho conforme lo dispone el Art. 2, del Decreto-Ley número 669.

Igualmente se ha concedido exención del pago del propio impuesto a los señores Ramírez y Casas, del Instituto Biológico Cubano y al señor Joaquín Rodríguez, comerciante establecido en el giro de Panadería en la ciudad de Caibarién.

MOVIMIENTO DE PERSONAL.—Por decreto presidencial, se dieron por terminados los servicios de Domingo García Mantilla, en el cargo que venía desempeñando de Administrador del Distrito Fiscal de Mayarí y se nombra en su lugar al señor Conrado Zúñiga Comas.

Se nombra al señor Humberto Díaz Argüelles, Jefe del Despacho de la Sub Secretaría, en vacante por ascenso de Gerardo Coyula Giralt.

Se dan por terminados los servicios de José Querol Massaguer, en el cargo de Administrador de Distrito Fiscal de Baracoa y se nombra en su lugar al señor Manuel Lafita Leyva.

CIRCULAR SOBRE FONDOS DE RETIRO.—La Dirección General de Contabilidad, ha enviado una circular a los Alcaldes Municipales, en la que dice, que a fin de evitar quejas frecuentes y que se producen por no remesar a tiempo por los Pagadores, a la Tesorería General de la República, los fondos para el pago de pensiones del Retiro Civil, derivada de los descuentos del cinco y veinte y cinco por ciento que determina la Ley, hagan saber a los Contadores y Tesoreros de sus respectivos Municipios las responsabilidades y deberes que les están determinados por la vigente Ley de Contabilidad Municipal.

DEMANDADO EL ESTADO.—Se ha recurrido en súplica a la Dirección de Contabilidad para que sitúe los fondos para el pago de nueve mensualidades atrasadas por alquileres de la casa que ocupa el Distrito Fiscal de Ciego de Avila, cuyo inmueble, su propietario, ha interpuesto demanda de desahucio contra el Estado.

EN EL UMBRAL DEL CUARTO AÑO DEL PARAISO

Cuando el señor Hitler tomó el Poder aseguró que al cabo de cuatro años su régimen habría resuelto la crisis económica.

Estamos en el tercer año del régimen nazi y ya se conocen algunas cifras: 1.500 casas registradas como grandes almacenes han vendido en 1935 por un total de 1.200 millones de marcos.

En 1934 los mismos almacenes habían vendido por un total de 1.300 millones.

Bien es verdad que como compensación aumenta en Alemania la deuda y el costo de la vida.

CAMBIO DE CARTEL

En Palermo, en la escalinata del teatro en que trabajaba María Melato, se hallaba siempre un pordiosero que llevaba sobre el pecho este cartelito: «Sordomudo».

Un día María Melato se detiene para hacerle una caridad y nota con asombro que el mendigo ha cambiado el texto del cartel. Ahora reza: «Ciego».

—Pero, ¡cómo! exclama confundida la actriz—, ¿no era usted sordomudo?

—¡Que quiere, señora! —responde el infeliz—. Apenas me curo de una enfermedad me abruma otra.

Dr. M. COSTALES LATATU
GINECOLOGIA—CIRUGIA ABDOMINAL
DIAGNOSTICO: $10.00.
PRADO 93. M-3472 F-4606

M.E.C.D. 2016

VIBOREÑAS

LAS VIRGINIAS. — Celebró hoy sus días las siguientes señoras:

Con la preferencia que siempre le dedico, saludo y felicito a la distinguida y joven señora Virginia Bustillo, muy amada esposa del servicial y querido amigo Aurelio Díaz Barcena, en cuyo hogar es su mayor alegría un lindo ángel terrenal, primer fruto de sus amores, su mayor adoración y la de sus abuelos maternos, los distinguidos esposos María de las Mercedes V. de Bustillo y el querido amigo Chichi Bustillo, unido por lazos de antigua e íntima amistad.

Muy presente tengo a la joven y distinguida señora Virginia Villavicencio de Serrapiñana.

También a otra dama tan estimada como Virginia Milián de Glasco.

De igual modo a la joven señora Virginia Carboneil de Olmo, Virginia López de Rodríguez, Virginia de Armas de Prieto, Virginia Alfaro de Buigas, Virginia S. de Villegas, Virginia Rivero de Salazar, Virginia Fernández de Izquierdo.

Y la distinguida dama, dechado de virtudes y bondades, mi buena amiga Virginia Catalá de Zamora, amada esposa del excelente compañero en la prensa Antonio G. Zamora, Director—fundador de la decana revista ilustrada «El Hogar», esposos que se ven impedidos de recibir a sus numerosas relaciones sociales en su residencia de Milagros No. 40, entre San Lázaro y Buenaventura, cuyo hogar han tenido la cortesía de ofrecerme, y al felicitar muy afectuosamente a Virginia, le deseo en él las mayores prosperidades.

Entre las señoritas Virginias recuerdo a:

Virginia Camejo, Virginia Llauradó, Virginia Martínez, Virginia Calcaño, Virginia Rodríguez Senra, Virginia de la Peña y Pérez y Pérez, Virginia Casagran, Virginia Villardell, Virginia Pollack, Virginia del Río Cima, Virginia de los Reyes.

Ayer tuve el gusto de saludar anticipadamente a la distinguida y altruista señorita Virginia Lluy, actual Presidenta muy valiosa de la Rama de Caridad Cristiana del Internacional Sunshine en Cuba.

También son hoy los días de las señoritas Gisela Alvarado y María del Socorro Gómez.

Y termino las felicitaciones con una muy afectuosa a la monísima niña María Virginia, adoración de los jóvenes esposos la señora María Luisa Puente y el estimado amigo Luis M. del Villar.

EN EL COLEGIO CHAMPAGNAT. — Numeroso grupo de alumnos de este gran Colegio de los Hermanos Maristas, recibirá esta tarde a las tres el Sacramento de la Confirmación, de manos de S. I. Monseñor Manuel Ruiz Arzobispo de la Habana.

Numerosas y distinguidas familias, a las que pertenecen dichos niños, presenciarán tan solemne acto, al que he tenido el honor de ser invitado por mi distinguido y respetable amigo el Hermano Albino, Director del Colegio Champagnat.

SRA. ELISA DEL PORTILLO DE RODRIGUEZ. — Lamentablemente continúa padeciendo la molesta dolencia que desde hace ya muchos días obliga a guardar cama a tan estimada amiga, esposa del que lo es muy querido Joaquín Rodríguez, y nieta del gran patriota «Perucho» Figueredo.

Mas yo espero que sometida a una rigurosa asistencia facultativa, podré consignar en brave mejores noticas de tan apreciable enferma, como son mis más vivos deseos.

SRA. JUANA ALVAREZ VDA. DE VILLAVERDE.—Muy lamentado ha sido el fallecimiento de tan virtuosa como infortunada dama, arrebatada cruelmente al afecto de sus familiares y numerosas amistades, habiendo sido el triste acto de su entierro una sincera demostración de condolencia.

A todos dedico mi pésame muy sentido y en particular a sus inconsolables hermanas Trina Caridad, Beatriz y Leocadia, a las que deseo la gran resignación cristiana que necesitan para soportar su justo dolor, pidiendo a Dios el eterno descanso del alma de ser tan querido para ellas.

SRA. CLARA LAZO VDA. DE RODRIGUEZ PARRA. — Otra nota de duelo muy sentida constituye la muerte de tan distinguida señora, ocurrida en su residencia de Felipe Poey No. 2, la que vióse visitadísima desde que se supo tan triste noticia ,acompañando a sus familiares sus numerosas relaciones sociales.

El acto de conducirla a su última morada, efectuado en la tarde de ayer, fué una sentidísima manifestación de duelo, rindiéndosele piadosamente el último tributo a su inolvidable memoria.

Reciban sus familiares la expresión de mi condolencia, en particular su hijo Luis Rodríguez Parra y Lazo.

DR. RAFAEL BUSTO. — Tan reputado facultativo y estimado amigo ha sido repuesto en su cargo en la Casa de Socorros de Jesús del Monte, donde siempre supo dar pruebas de su carácter bondadoso con los pobres de sus servicios necesitados.

Junto con el querido amigo, joven y bien conocido médico Dr. Julio La Flor, el Dr. Busto compartirá sus valiosas labores, y hemos de felicitarnos por contar en ese Centro con dos facultativos laboriosos, inteligentes y cumplidores de sus deberes sin distinciones de categorías.

SRTA. ESMERALDA ALONSO SAENZ. — Tan bella figulina de tan bello nombre, después de haber disfrutado de una temporada muy agradable en Camagüey, de nuevo se encuentra entre nosotros, habiendo sido muy extrañada su ausencia.

Reciba Esmeralda mi más expresivo saludo de bienvenida.

SRTA. MARIA GUERRA CARDONA. — Muy presente tengo hoy en sus días a tan getnil y graciosa figulina, que ha de recibir incontables demostraciones de afecto de familiares y amigas.

Yo muy presente la tengo y en estas líneas y hasta el hogar en el que es la linda princeista, le hago llegar mis votos por su inquebrantable felicidad.

SR. SECUNDINO VILLA ALONSO. — De días hoy tan estimado amigo y antiguo convecino, padre de las bellas hermanitas, (una morena y una rubia) Adelita y Martha Villa Díaz.

No pueden recibir a sus amistades, a causa de no hallarse aún completamente restablecido de la molesta dolencia que por muchos días ha padecido.

Al dedicarle mi afectuoso saludo, deseo que cuanto antes disfrute de perfecta salud.

SR. TOMAS MARRERO. — Ruego al Presidente del Casino Viboreño, me vea urgentemente.

Para informarle de asunto con ese Casino relacionado.

Espero tener el gusto de recibir cuanto antes su agradable visita.

Urbano del Castillo.

AVISO A TODAS LAS DAMAS

El Representante de Klen Frocks Inc., fabricante de vestidos en Nueva York, avisa a sus clientas y a todas las damas que durante esta semana ofrece los precios más bajos que jamás se han visto en la Habana.

Desde hoy Klen establecerá en su sucursal el precio más bajo posible. Preciosos modelos acabados de recibir se han marcado a un precio increíble. No compre sin antes visitar a Klen.

VEA NUESTRAS VIDRIERAS.

KLEN. San Miguel 76, esq. a San Nicolás.

Después de 25 años sigue siendo el Bromural «Knoll» el más usado y más inofensivo de los calmantes nervinos

Es un preparado químicamente reforzado de valeriana

Tubitos de 10 y 20 tabletas

Dolor de Garganta

Se alivia pronto si se frota en la garganta el VICK VAPORUB

EN NEW YORK

VISITE EL HOTEL

HARGRAVE

112 WEST CALLE 72

UNA HABITACION

DESDE $50.00 AL MES

DOS HABITACIONES

Desde $70.00 AL MES

TRES HABITACIONES

DESDE $85.00 AL MES

TODAS LAS HABITACIONES CON BAÑO

CASINO DE LA PLAYA

Marianao.

El Casino predilecto de la Sociedad Habanera.

Abierto todas las noches excepto los Lunes.

RULETA. BACCARAT.

Otros entretenimientos.

COMIDA, MUSICA, BAILE

Excelente SHOW

El Jueves, 28.—GRAN FIESTA DE HONOR Y HOMENAJE a las distinguidas señoritas que tomaron parte en las comparsas de la Fiesta «Baile de la Flores», a beneficio del Asilo de Ciegos «Varona Suárez». Como parte del programa de esta grandiosa fiesta, se celebrará un KENO especial de $100.00. La entrada esa noche costará $1.00. Los beneficios de esta fiesta engrosarán la recaudación hecha en pro de dicho Asilo.

DINNER DE LUXE: $3.00.

Haban su reservación para esta magnífica fiesta-cooperación de beneficios para el Asilo de Ciegos «Varona Suárez»

TELEFONO FO-7518.

HOY A LAS 9

BATALLA DE RUFIANES

COMEDIA EN 3 ACTOS

de Bartolomé Soler

ESTRENO EN CUBA

ESTACION CMCY

(1030 K. C.)

Radiodifusión O'Shea

CONJUNTO

MARCELO AGUDO

CON

LA COOPERACION DE LA PRIMERA ACTRIZ

PILAR BERMUDEZ

TRASMISION CORTESIA DE LA

LECHE CONDENSADA

La Lechera

EL ALIMENTO DE LOS NIÑOS SANOS, FUERTES Y HERMOSOS

LOS BAÑOS DE MAR

LAS PLAYAS

tan saludables y tan recomendados por su lugar estratégico, significan a dos pasos de su casa un ambiente único de aire puro, mar y sol.

Más innovaciones este año: SOLARIUM, HAND BALL, ARENALES, PISCINAS, PARQUE INFANTIL... y CUATRO GRANDES ORQUESTAS LOS DOMINGOS, ofreciendo todo el día selectos programas de BAILE.

Omnibus en Línea y E. combinados con los tranvías.

CALLE D y MAR.— VEDADO.— Tel F-3397.

Guanabacoa al Día

ONOMASTICO.—En la festividad de hoy celebran su fiesta onomástica, la distinguida señora Virginia Cuervo de Presmanes esposa del presidente del Casino Español, señor Valerio Presmanes, y su gentilísima hija, la graciosa señorita Nena Presmanes Cuervo.

Con tan fausto motivo asistirá a su residencia un nutrido grupo de sus amistades para patentizar el testimonio del afecto y la estimación que les profesan.

Muchas flores e innumerables mensajes de felicitación portadores de los mejores deseos, recibirán en su día.

El cronista, que se complace en contarles entre el número de sus amistades de mayor estimación, les envía el saludo más cordial a la par que formula votos por su eterna felicidad.

BESO DE LA PATRIA.—En la mañana de ayer se celebró en los salones del Liceo Artístico y Literario de Guanabacoa con gran brillantez la fiesta del «Beso de la Patria», organizada por la Junta de Educación de este Distrito Escolar.

En este acto patriótico al que asistieron las escuelas 1, 2, 7, 8 y Primaria Superior se desarrolló un interesante programa, donde figuraron los siguientes números:

1.—Himno Nacional, por las alumnas de las escuelas y la orquesta «Mendieta».
2.—Discurso explicativo del acto por el señor José Sánchez Arcilla.
3.—Descenso lento de la bandera, sobre la cabeza de los niños premiados.
4.—Entrega de los Diplomas por el señor Inspector del Distrito.
5.—a) Poesía «Mi Ofrenda», del doctor Gastón de la Vega, por la señorita María Regla Brenes.
b) Trabajo leído por el alumno de la escuela No. 1, Jorge Martínez.
c) Poesía «El 20 de Mayo de 1902», por la alumna Gladis Corsa de la escuela número 1.
d) Poesía «Adiós a Cuba», por el alumno Roberto Valdés, de la escuela número 7.
e) «Himno a Martí», de Margarita Monreal, cantado por los alumnos del Kindergarten número 16 y número 7.
6.—Himno «El Beso de la Patria», por los alumnos de las escuelas números 1, 2, 7, 8 y P. Superior, acompañados por la orquesta «Mendieta».
7.—Desfile de los escolares por delante de la bandera y de los niños premiados, arrojándole flores.

Fueron suprimidos los números musicales a excepción de los himnos a causa del duelo por el fallecimiento del señor Diego S. Franchi, ex presidente del Liceo.

CUMPLEAÑOS.—Ayer celebró sus cuatro años de edad un simpático amiguito, Ezequielito Díaz Arronte, el hijo menor del apreciable amigo Ezequiel Díaz y de su distinguida esposa Cuca Arronte.

En tan marcado día fué en extremo congratulado por sus compañeritos de colegio de quienes recibió múltiples pruebas de afecto.

De mí reciba la más cariñosa felicitación.

Para su dispepsia, tome PEPSINA Y RUIBARBO BOSQUE y pronto sus digestiones serán perfectas

Medias de Seda

Recibimos nuevos tipos de Chiffón en los colores de moda.

No olvide que todas nuestras Medias son garantizadas.

Bazar Inglés

GALIANO Y SAN MIGUEL

Nadie lo Olvidará

Si usted se siente cansado y abatido; si tiene mal aliento, mal sabor en la boca, lengua sucia, dolores de cabeza, eructos, gas en el estómago o el vientre, mareos, náuseas, indigestión, agrura en el estómago, dolores en el vientre o en el estómago, estreñimiento, biliosidad, ardor en la garganta, pesadez y malestar en el estómago, use Ventre-Livre.

Muchas personas están continuamente tomando píldoras, pastillas, sales y aguas purgantes—purgas y catárticos de una forma u otra.

Los catárticos y purgas, y sobre todo muchas píldoras, pastillas, sales y aguas purgantes, con su acción violenta debilitan los intestinos y empeoran el mal.

Use Ventre-Livre.

Ventre-Livre obra sin violencia y de una manera agradable; vigoriza y fortifica los tejidos musculares del estómago y los intestinos; favorece el funcionamiento del hígado.

Ventre-Livre es agradable de tomarse. No causa ningunos malos efectos.

Use Ventre-Livre.

Tenga Ventre-Livre en su casa.

Dr. HUMBERTO FAZ TABIO

Especialista en ENFERMEDADES DE NIÑOS

CALZADA No. 90 entre PASEO y A. VEDADO — CONSULTAS de 3 a 5 P. M — Teléfono F-2679

CRONICA HABANERA

EN SUS DIAS

Tenemos un saludo en la fecha del día para la señora Virginia Herrera, joven y bella esposa del distinguido especialista doctor José Antonio Hernández Ibáñez.

Aunque no recibe—lo que participamos a sus amistades—la señora de Hernández Ibáñez se verá congratuladísima en todos momentos.

Un día feliz le deseamos.

SANTA VIRGINIA.—La festividad de hoy.

Plácenos saludar en esta fecha a un grupo de damas que celebran su santo.

Primeramente las señoras.

Virginia Olavarría, distinguida esposa del señor Heriberto Lobo.

La señora de Lobo permanecerá durante toda la tarde en su residencia del Vedado para recibir a sus amigas que deseen saludarla.

Virginia Echarte, la señora de Leandro Mejer, tan gentil y tan interesante.

Nena Justiniani viuda de Castellanos, distinguida dama, madre amantísima de un querido amigo, el doctor Julio J. Castellanos.

Virginia Echevarría, respetable esposa del doctor Benigno Sousa, el eminente cirujano que de tantos prestigios goza en nuestro mundo médico.

Virginia Rasco de Verdeja, Virginia Shaw de Trelles y Virginia Quesada de Mac Nenney, las tres jóvenes y bellas.

Virginia Antinori de Herrera Hernández.

Una distinguida dama, Virginia Salcines viuda de Viadero, a cuyas amigas participamos que no recibe pues pasará el día fuera de la ciudad.

Virginia Tours de Montero, Nena G. Reboul de Cuéllar, Virginia Gutiérrez de Madan, Virginia Sánchez de Coto, Virginia Nochea de Martínez y Virginia Stincer de Suárez.

Virginia Calvo, la interesante esposa de nuestro querido compañero en el periodismo Luis S. Varona, cronista Social de «El Crisol» y vice presidente de la Asociación de la Prensa de Cuba.

Virginia Gómez de Molina de Cervantes, Virginia Armenteros de Serra, Virginia Villavicencio de Serrapiñana, Virginia Panadés de Areñas.

Virginia de la Cruz de Noche y su hija Virginia.

Virginia Cuervo de Alfonso y su hija Virginita.

Por último tenemos una cariñosa felicitación para la distinguida dama Virginia Catalá de Zamora, la bondadosa señora del popular periodista Antonio G. Zamora, Director de «El Hogar».

Aunque la señora Zamora, no recibe, le llegarán hasta su residencia de Milagros 40, Víbora, innumerables demostraciones del afecto y la simpatía.

Entre las señoritas Virginia Alvarez, y López Cantillo, Virginia Franchi de Alfaro y Charum, Virginia Soler y Virginia Lluy;

La gentilísima Virginia Rubiera.

Y completando esta parte de la relación la encantadora Virginia Ferrán y Rivero, hija adorada del doctor René Ferrán, abogado fiscal de la Audiencia de la Habana y de su interesante esposa Teté Rivero.

También están de días en esta fecha los Secundidos.

Reciba nuestro saludo el conocido y prestigioso letrado doctor Secundino Baños, distinguida personalidad de la colonia española y su hijo Secundino Baños Villamil, así como los señores Secundino López y Secundino Farias.

GRAN MUNDO.—La señorita Cuca Pina y Machado, tan bella y tan encantadora, tendrá un recibo mañana por la tarde en su elegante residencia de las alturas de Almendares.

Ultimo recibo de soltera, pues como se sabe unirá sus destinos a los del doctor Genaro Novoa, el próximo domingo, a las once y media de la mañana, en la capilla del Colegio de Belén.

También para mañana, está señalada la boda civil.

Acto que tendrá lugar a las cinco y media de la tarde.

Muy lucido y animado resultará el recibo de la señorita Pina.

EN EL YACHT CLUB.— Un día animadísimo, el de ayer en el Yacht Club.

Desde hora temprana diéronse cita en aquella hermosa sociedad los elementos más prestigiosos del gran mundo habanero.

El almuerzo, que tuvo efecto de una a cuatro de la tarde, resultó muy concurrido.

Se bailó, con el concurso de la Havana Casino

Al mencionar los parties que allí se hallaban destacaremos primeramente el del señor Oscar Fonts, el conocido caballero y su interesante esposa Nancy Boullosa, y en el cual se hallaban: el presidente del Habana Yacht Club, ingeniero José Cadenas y señora Carmen Giménez, Raul Valdés Fauly y Eulalia Juncadella, y el doctor Bernardo Diez Burgos y señora Billie Boullosa.

En otra mesa el Dr. Gaspar Carbonell y su gentil esposa Mercedes Rivas, el doctor Francisco Palma y señora Alicia Izquierdo de Palma, la señora Canda Carbonell y la doctora María Gómez Carbonell, representante a la Cámara. Un party formado por Fausto Alfonso y su bella esposa Cheita Tagle, Cusa Portela de Villalba, la señorita Amelia Zayas y el joven Martín Pella.

Cuatro parejitas de nuestro gran mundo en otra mesa:

Corita Sánchez Agramonte y Sergio del Portal.
Alicia Cadenas y Enrique Almagro.
Zeida del Portal y Rafael Gaytán
Josefina Giménez y Nicolás Pérez Stable.

Otra mesa, donde se encontraban las encantadoras hermanas María Luisa y María de la Torriente y el joven Magoon Giménez.

Alfredo Maruri, en otra mesa, y Carmen Herminia Carranza de Maruri, Carlos Rodríguez e Hilda Miclos de Rodríguez y la señorita Nise Montero y Fernando Montes y Josefina Madrazo y Joaquín Casasús.

Un grupo de jóvenes matrimonios en otra party:

José Manuel Coroalles y Elena de Cárdenas, Joaquín Viñals y Mercy Taquechel, Ricardo Morán y Lila Forcade, Críspulo Goizueta y Aida Cantera y Juan de Cárdenas y Graziella Guzmán.

Doctor Alberto Jardines y su distinguida esposa Blanquita Fernández de Castro y la señorita María Irene Martínez, en otra mesa.

José E. Smith y Dolores Escalera de Smith, chaperoneaban a Margarita Smith y a Tomás Casas, Hilda Núñez Mesa y Gerardo Smith, Jane Wier y Eduardo Lamadrid y Eeba Smith y César Rey

El distinguido caballero Segundo Casteleiro y su elegante esposa Lolita Colmenares, en otra mesa, con Eugenio de Sosa y Tomasito Chabau de Sosa, José M. Mesa y Hermes Díaz de Mesa, David H. Bellamores y Muriel R. de Bellamores.

Otra mesa en donde se encontraban la señora Angela E. Guzmán viuda de Lasa, chaperoneando tres simpáticas parejitas:

Hortensita Díaz Albertini y Alvaro Herrera.
Emilia Alvarez y Raul Velasco.
Ana Rosa Barrera y Paco Velasco

El general Federico de Monteverde, en otra mesa con Alberto Juarrero y Bebita Goudie de Juarrero, Ricardo Adán Silva y Berta Juarrero de Silva y la señorita Evangelina Hernández y Héctor Rivero y Hortensia Rivero y Raul Martínez Vargas.

Tres parejitas en otra mesa:

Lolita Coroalles y Alfredo de Castro.
Odette Posso y Juan O-Farrill.
Peggy Coroalles y Armando Pessino.

El doctor José E. López Silverio y su esposa Josefina López Oña de López Silverio, tenían en su mesa al doctor José M. López Oña y Georgia Ebra de López Oña y al doctor Félix Hernández Marinello y señora.

Un party formado por el coronel Lorenzo Beltrán y señorita Nena Nodarse de Beltrán, Mr y Mrs. W. Clark, la señorita Amparo Palacio y Andrés Douglas y Mimí Nodarse y Rafael Egaña.

Otra mesa de parejitas:

Margarita Pedroso y Pepe Sabatés.
Glorita Barraqué y Guillermo Mena.
Carmen Rivas y Panchito Pons Barraqué.

Y la señorita Inés Cortes.

El señor Gustavo Pérez Abreu y Floriana Fernández de Pérez Abreu Carlos Pérez Abreu y Dinorah de Cárdenas y Celita Pérez Abreu y Eduardo J. Alfonso.

El doctor Gustavo Ramírez Olivella y Adelaida Parodi de Ramírez Olivella, Arístides Gallardo y Onelia V. de Gallardo.

En otra mesa se hallaban: Abraham Haas y señora Ana Salomón de Haas, señor Juan B. Díaz y Sara E. Díaz de Díaz y la señora Marta Steinverg.

En una petite table, los jóvenes esposos Junior Hernández y Ofelia Aixalá. La respetable dama Emilia Milián viuda de Baró con sus hijos Francisco Baró y María Francisca de la Sierra.

En otra petite table, la señorita Delfina Giménez y René Rocha.

El doctor Miguel Rivas y señora Gabriella Hamel y su encantadora hija Govy.

El señor Manuel Muñiz Angulo y señora María del Valle de Muñiz y la señora Blanca Moreno viuda de del Valle.

Por último, la señora Consuelo Sánchez de Colás, con su linda hija Hortensia, y este cronista.

LYCEUM.—Para las cinco y media, se anuncia en el Lyceum una nueva disertación del maestro Amadeo Roldán, sobre el curso que viene ofreciendo de «Apreciación Musical».

Dicha disertación se titula «La Orquesta y sus componentes».

Mañana viernes como hemos anunciado tendrá efecto a las cinco y media el cocktail party en honor de la señorita Renée Potts, premiada en el Concurso de Autores Cubanos.

También será este un homenaje para el Jurado de dicho concurso.

Las adhesiones se recibirán hasta hoy por la tarde en el Lyceum, teléfono F-3697 y también por los teléfonos F-5488 de la señorita Carmen Pérez Cañal y F-3260 de la señorita Martha de Castro y Cárdenas.

(Continúa en la página SIETE)

LA CASA PÉREZ — Neptuno 79

CAMISERIA DE PRIMER ORDEN CONOCIDA EN TODOS LOS HOGARES

ANUNCIOS PRENSO 1-6809

HOY INICIAMOS TRES DIAS DE OFERTAS ESPECIALES

que vendrán a ser

TRES GRANDES OPORTUNIDADES

para que usted se surta de cuanto necesite en

Joyería y Accesorios

- Pasadores con inicial
- Clips de fantasía
- Pulsos y Collares
- Moteras y Vanities

Todo al 50% menos de su precio normal!

Hoy, Mañana y Pasado

Apresúrese!

fin de Siglo

san rafael y águila, teléfonos: m-5991-92-93

Por modestas que sean sus posibilidades usted puede adquirir un corte de

Chiffón Estampado

Venga a ver nuestra colección, y examine, sobre todo, las calidades económicas que presentamos, con hermosísimas estampaciones florales sobre fondos blancos y de tonos pálidos. Son algo encantador y tienen, además, un precio muy accesible, mínimo:

2.80 y 3.92 las 4 varas

En calidades más finas, también hay en la colección elegantísimos diseños, de procedencia francesa en su mayoría, cuyos precios oscilan desde

1.15 hasta 4.65 la vara

Nuestro establecimiento es una perenne exhibición de Novedades, y es también el lugar donde su dinero vale más. Visítelo con frecuencia.

fin de Siglo

san rafael y águila, tlfnos: m-5991-92-93

M.E.C.D. 2016

ESCENARIO y PANTALLA

AUDITORIUM Y FAUSTO: «EL PEQUEÑO LORD FAUNTLEROY»

Desde su aparición en «David Cooperfield», la bella transcripción cinematográfica de la célebre novela de Dickens, la crítica auguró al niño Freddie Bartholomew un gran porvenir en la pantalla. Freddie tiene un rostro fino y angelical. Toda su figura es enteramente fotogénica. Pero hay además en sus maneras cierta elegancia aristocrática y un tanto decadente que acaso haya sido el factor más tenido en cuenta para confiarle las mayores responsabilidades en la versión parlante de «El pequeño Lord Fauntleroy» obra que ya disfrutaba en Inglaterra y en los Estados Unidos de gran popularidad, como novela y como «film» silente.

«El pequeño Lord» no es una obra de peripecias. Ocurren muy pocas cosas en ella y lo que ocurre es de un tono francamente melodramático. (Aludimos a la treta de la exactriz y de su cómplice, un abogadillo sin escrúpulos, para suplantar la verdadera personalidad del Lord y obtener la herencia cuantiosa de su abuelo). Pero tiene, además del atractivo de la época que revive, un cierto encanto de novela blanca para niños, al que debe sin duda alguna su extraordinaria difusión en los países anglosajones.

Esta versión parlante de la famosa narración se caracteriza por tres cosas: la belleza de los «sets», el acierto en la presentación de los tipos y la abundancia de diálogo.

La cámara ha captado elegantes paisajes ingleses: retales de campo en que la vegetación y la luz se han puesto de acuerdo para dar un tono discreto, señorial, al panorama. Esas campiñas de recortada arboleda, donde un carruaje antiguo pone su nota de distinción, o esos bosques que parecen artificialmente preparados para servir de escenarios a las cacerías de gran estilo, están maravillosamente presentados. También hay magníficos «sets» de interiores. La fotografía, aunque no se propone nunca lograr efectos especiales, es de excelente calidad.

Entre los tipos se destaca naturalmente el del pequeño Lord, hecho deliciosamente por Freddie Bartholomew. También resalta vigorosamente G. Aubrey Smith, notable actor de carácter, cuyo quijotesco perfil resulta insuperable para la pantalla. Y, en segundo plano, Dolores Costello en su papel de madre resignada y vencedora al cabo; Guy Kibbee, gracioso de tipo y de expresión; Mickey Rooney y Una O-Connor.

El diálogo está tomado de la novela. Es, como hemos dicho, copioso, tiene pasajes de interés y de ingenio.

ALKAZAR Y RIVIERA: «CHARLIE CHAN EN SHANGHAI»

Sin ningún rubor confesamos que preferimos las películas de Charlie Chan, el astuto detective chino, a muchas sedicentes super-producciones que se anuncian a bombo y platillos.

La estrenada ayer en el «Alkázar» y el «Riviera» simultáneamente, se titula «Charlie Chan en Shanghai». Como se sabe, el polizonte asiático tiene una ejecutoria internacional. Tan pronto le vemos en París descifrando el enigma de un robo de joyas, como en el Cairo descubriendo el misterio de criminalidad que puede esconderse en una tumba faraónica. Charlie Chan, con su humilde tipo de viajante de comercio, es el perfecto cosmopolita para quien no hay más que una patria: la justicia.

Charlie Chan y Shanghai. Algo así como si dijéramos «miel sobre hojuelas». Porque Shanghai, con su cruce dramático de asiatismo y europeísmo, con su ambiente en parte internacional y en parte profundamente chino, con sus recovecos de ciudad populosa, visitada por hombres de toda laya, es el clima más apropiado para que Charlie Chan haga de las suyas.

Y en efecto aquí vemos al tenaz e imperturbable detective entendiéndoselas él sólo con una feroz banda de asesinos y sin perder por eso su flema y su parsimonia habituales.

Al cabo vence el policía, naturalmente; pero a costa de las más audaces y arriesgadas maniobras. Más de una vez le vemos en peligro de ser víctima de los malhechores. Pero su astucia y su serenidad lo salvan siempre.

La película está presentada con el esmero que es corriente en todas las de esta serie. Warner Oland, como siempre, está magistral en su caracterización.

Francisco ICHASO

NACIONAL: CANTARELLI Y «SECUESTRO INTERNACIONAL»

Cantarelli ha presentado, y lo repetirá hoy a las 5:15 y 9:45, su programa número 3, que supera a los anteriores en variedad y en interés. Solamente se repite en él, porque lo han pedido numerosas personas, «El misterio de la tortuga». Los nuevos experimentos del mago han causado nuevas sorpresas. Unánimemente se reconoce que nadie llegó a tanto, ni en el campo del ilusionismo, ni en el terreno científico de la telepatía y la trasmisión.

En el programa de hoy, en el «Nacional», figura la película de John Howard, Willie Howard, que se reveló en «Coronado», como una notabilidad, Wendy Barie y George Barbier, titulada «Un secuestro internacional», donde la intriga cobra características altamente sugestivas. («Woman trap»).

Hasta las 6:30 la entrada cuesta 40 centavos. Después, 50 centavos. A todas horas. Niños, 20 centavos; tertulia, 20 centavos; paraíso; 10 centavos.

Mañana, pone punto final a su actuación habanera el mago Cantarelli, con un resumen de sus ejercicios mejores, en la parte dedicada a telepatía y trasmisión.

Y el sábado, formidable programa cómico con la mejor entre las mejores comedias de Harold Lloyd, «El lechero», donde el famoso actor anima un tipo de complicadísimos rasgos, cada uno de los cuales le permite derrochar comicidad. Se estrena ese mismo día una producción desconocida en Cuba: «Millónes en el aire» («Millions in the Air»). Sus intérpretes son John Howard, Wendy Barrie y George Barbier, amén de Willie Howard, que hizo sensación en «Coronado», al punto que muchos le llaman «el nuevo Fred Astaire».

Y el día 27, la última palabra en el género de «gangsterísmo»; «El terror del hampa». Intérprete principal: Preston Foster.

MAÑANA: «CITAS PELIGROSAS» EN EL CAMPOAMOR

Hoy se exhibe por última vez la humorística film «Un perfecto caballero» con Frank Morgan, Cecile Courtneidge, Heather Angel, Herbert Mundin y el espectáculo más gigantesco del siglo «Motín a bordo» (en inglés) con Clark Gable, Charles Laugthon, Franchot Tone y miles de extras. Los precios como siempre, 20 centavos de 1:30 a 6:30 y 30 centavos después. Niños a todas horas 15 y tertulia 10 centavos.

Mañana, «Campoamor», presenta el emocionante drama de espionaje, titulado «Citas peligrosas», en el que desempeña un gran papel, William Powell, la encantadora Rosalind Russell, la atractiva Binnie Barnes y un conjunto de estrellas entre los que se destacan Lionel Atwill, César Romero y otros. Muy peligrosa para amar... la mujer misteriosa... espiándolo todo... y el más grande detective de la pantalla, William Powell, resolviendo este sensacional drama de la Guerra Mundial. También se estrena la film plena de dinámica acción, titulada: «El Expreso Aerodinámico», con Evelyn Venable, Víctor Jory, Esther Ralston, Ralph Forbes, Sidney Blackmer, Bince Barner y otros.

El martes un gran debut, presentación de los aristócrata de la magia, Satan Robline y Princess Roxana, procedentes del Gran Guiñol y Rex Theatre de París, y últimamente del Palace de New York, donde actuaron durante 6 semanas consecutivas con éxito incomparable. Misterio... esta palabra que encierra la esencia de la leyenda, la deleitará los prodigiosos trabajos de Satan Robline y Princess Roxana. En la pantalla dos soberbios estrenos: «A través de la tormenta» e «Inspiración».

FUNCION EXTRAORDINARIA EN EL MARTI

Esta noche, se celebrará en este fresco teatro una gran función extraordinaria con motivo de celebrarse las Bodas de Plata de «La Emperatriz del Pilar». A las 8 y 45 dará comienzo con la zarzuela de Gustavo Robreño y Jorge Anckermann, que por la 25 vez va a escena y se estrenará el apropósito de actualidad palpitante original de Gustavo Robreño, titulado: «El nuevo Gabinete» interpretado por principales partes de la compañía. Además, la tiple cubana, Tomasita Núñez, se presentará con algunas selecciones de canto. Para toda la función; la luneta 50 centavos, 30 la butaca y 15 la tertulia.

Se ensaya: «Carolina», zarzuela cubana de Francisco Meluzá Otero, con música de Armando Valdespí. «Carolina», era una pecadora, pero para ganarse al hombre que verdaderamente amaba, y que, la despreciaba por sus pecados, se dedicó a servir a la patria, logrando, en cierta ocasión, salvar de la muerte a José Martí, cuando la célebre conspiración de las Canteras de San Lázaro. La vida de esta famosa «Mujer Alegre», la conocerá usted, en «Carolina», zarzuela de Meluzá Otero y Armando Valdespí, que cantarán Hortensia Coalla y Miguel de Grandy.

El viernes, 29 de mayo, es el homenaje al primer actor Arnaldo Sevilla y se estrenará la revista de palpitante actualidad política en un acto, original de CarlosRobreño, con música del maestro Rodrigo Prats y evoluciones de Julio Richards, con mobiliario de la Casa Nóbregas, titulada: «El 88 fijo», además, tomarán parte el famoso barítono Augusto Ordóñez, la vedette Rosita Tudela y otros.

Cartel del Día

POR LOS TEATROS:

NACIONAL: A-6700. A todas horas: «Secuestro internacional», comedia y presentación de Cantarelli con su espectáculo.
PRINCIPAL: A-6737. «La del Soto del Parral y un acto de concierto y variedades.
MARTI: A las 8 y 45: «La emperatriz del Pilar» y «El nuevo gabinete».

POR LOS CINES

ENCANTO: M-6055. A todas horas: «El enemigo del hombre» o «La tragedia de Luis Pasteur» (estreno), comedia y revista.
ALKAZAR: A-6869. A todas horas: «Charlie Chan en Shanghai», «Guerra sin cuartel» y revista.
CAMPOAMOR: A-7054. A todas horas: «Citas peligrosas», «Un perfecto caballero» y comedia.
FAUSTO: A-6800. «El pequeño lord» y «El torbellino».
AUDITORIUM: F-4455. «El pequeño lord» y «La mujer del siglo XX».
PAYRET: A-7157. «Morena clara» y comedia.
RIVIERA: F-2040. «Charlie Chan en Shanghai» y «Guerra sin cuartel».
TRIANON: F-2403. «La pequeña rebelde» y «Desfile de pelirrojas».
NEPTUNO: M-2785. «Una noche en la ópera» y «La canción de todos».
REINA: M-2272. «Vidas opuestas» y «El valiente».
RIALTO: M-1831. «La viuda de Monte Carlo» y «La reina de la flota».
PRADO: M-2822. «Motín a bordo» y «Los hijos del desierto».
LARA: M-2421. «Vidas opuestas» y «La mujer ama el peligro».
REGINA: M-1407. «Tiempos modernos» y «Saludo al amor».
ACTUALIDADES: M-5575. «La voluntad del muerto» y «Una chica angelical».
ESMERALDA: M-4080. «Ya tenemos dinero», «En nombre de la ley» y episodio.
LIRA: M-4474. «El proceso de Mary Dugan, comedias y presentación de José Crespo.
OLIMPIC: F-6263. «Primavera en París» y «El día que me quieras»
VEDADO: F-3128. «Secreto a voces» y «El lirio dorado».
CARMELO: F-6030. «Hampones de la política» y «¿Cuándo te suicidas?»
MODERNO: X-1305. «El túnel trasatlántico» y «El rey de los condenados».
NORMA: X-2021. «La condena redentora» y «Camino de perdición».
TOSCA: I-3099. «El túnel trasatlántico» y «Monte criollo».
VERDUN: A-9206. «Un millón de gracias» y «Mares peligrosos».
WILSON: U-5863. «En busca del amor» y «La voz que acusa».
INGLATERRA: M-5527. «La voz que acusa» y «En busca del amor».
CUBA: M-9796. «Sueño de amor eterno» y «Hombres sin nombre»
SALON ROJO: M-4794. Cerrado por reformas.
UNIVERSAL: «El hombre que asesinó» y «La herradura de oro».
RIVOLI: F0-2828. «Amores trágicos» y «Soy un ladrón».
FLORENCIA: U-6758. «Garras y colmillos» y «La flecha de plata»
BELGICA: A-9128. «María Elena-Flor de fuego» y «Venganza de sangre».
VIOLETA: M-3226. «El misterio del rostro pálido» y «El primo Basilio».

Paul Muni en «El enemigo del hombre» que se estrena hoy en el «Encanto».

HOY, JUEVES, DIA DE MODA EN LA COMEDIA

Día señalado el de hoy en el «Principal d ela Comedia». Ordóñez, de nuevo cantará para el público de la Habana, en la conocida y popular zarzuela de los Maestros Soutullo y Vert «La del Soto del Parral», en ella hará gala, una vez más, de su inimitable voz. De Ordóñez diremos, como un notable crítico de esta ciudad, que los tiempos de ahora son los mejores para su voz puesto que se supera cada vez que canta. Pocas veces se presenta la oportunidad de oir un cantante de la categoría de Ordóñez. El programa estará dividido en dos partes cubriéndose con lo expuesto la primera y en la segunda se hará un magnífico acto de variedades, con el siguiente programa:

Segunda Parte
Acto de Concierto

1.—Introducción, por Perlita Greco. Tangos.
2.—Monólogo de La Tempestad, por Jesús Freyre.
3.—«Un Recuerdo», de Lecuona, por Loló Trillo (con orquesta).
4.—«La canción de la rosa», de «Los Gavilanes», por Panchito Naya.
5.—Terminará el acto de Concierto con un número escogido, por Augusto Ordóñez. Platero, de «La Parranda». El fox de «La Bayadera» y el jado de «El Pájaro Azul», de Lecuona.

La Empresa ofrece una verdadera noche de Arte, atiende con meticulosidad los detalles más nimios, consecuencia será, una lujosa presentación.

Los precios para este acontecimiento artístico social en el «Principal de la Comedia»: son 1.20 la luneta; 7.00 los palcos y 60 centavos las butacas.

No se separan localidades nada más que hasta las 12 del día de hoy. Llame al teléfono de contaduría: A-6737.

HOY: ORDOÑEZ EN EL PRINCIPAL

Hoy habrá una gran función extraordinaria en el teatro Principal de la Comedia, llevándose a escena la famosa zarzuela de Soutullo y Vert, «La del Soto del Parral», cantada por el notable barítono Augusto Ordóñez y la aplaudida tiple cantante Loló Trillo; con esta obra se presentará el tenor Francisco Naya, de quien tan gratos recuerdos guarda el público habanero; magnífico terceto de cantantes a quienes acompaña en el reparto la graciosísima tiple cómica Perlita Greco, el notable primer acto cómico Pedro Barreto, el aplaudido Paco Bernal y Eduardo Hernández. Como final de fiesta habrá un magnífico concierto en el que toman parte Loló Trillo, Augusto Ordóñez y Francisco Naya.

Mañana, a las 9.30, los dos éxitos de la Compañía Velasco «Las Castigadoras» y «Las Leandras», con nuevo reparto, haciendo Perlita Greco la protagonista de la primera y el «Pichi» y la «Clara Bow» de «Las Leandras» y Loló Trillo, la aplaudida tiple cantante, «Las Canarias» y «Los Nardos» de esta misma obra.

El sábado, «Los Gavilanes», por Loló Trillo, Augusto Ordóñez y Francisco Naya.

El lunes, despedida de la Compañía Velasco con la reposición de «La leyenda del beso», cantada por Loló Trillo, Augusto Ordóñez y Francisco Naya, completando el reparto Perlita Greco, Pedro Barreto y toda la Compañía.

G A C E T I L L A S

FAUSTO: «EL PEQUEÑO LORD» Y «EL TORBELLINO»

Estrenóse ayer en Fausto «El pequeño lord», aceptada desde sus primeras escenas por el público, dentro de la categoría con que fué presentada. Nadie niega que «El pequeño lord» es una de las películas del año, y los más la proclaman ya como la mejor.

El viejo asunto ha sido tratado de mano maestra y explotado hasta la saciedad, sin rebuscamientos ni extralimitaciones. En cuanto a la interpretación nada la ensalza cumplidamente. Freddie Bartholomew se revela, superando su genial actuación en «David Copperfield». Helen Costello está admirable de dramaticidad y de dulzura. Aubrey Smith, impresionante en el abuelo intransigente y cruel. Guy Kibbee, tierno y comprensivo en el filósofo y confidente del pequeño protagonista. Ivan Simpson y Jessic Ralph se distinguen también.

Se repite hoy en Fausto «El pequeño lord», con «El torbellino», (Chattertox), por Ann Shirley y Phillips Holmes; y la sinfonía tonta de Walter Disney, en colores, «¿Quién mató a Pelirrojo?»

A todas horas cuesta la entrada 40 centavos a los mayores y 20 a los niños.

El día 26, doble programa Paramount: «Huérfanos del destino», (Timothy Quest), por Eleanor Whitney, Tom Keene y Dickie Moore; y «Antártico», película de la segunda expedición de Byrd a esa región.

El día29: «Infamia», por Merle Oberon.

AUDITORIUM: EXITO DE «EL PEQUEÑO LORD»

¡Qué exquisita película... lindísima... maravillosa!... ¡que artista el chiquillo ése!... Algo genial, espléndido. Estas y otras muchas más eran las sinceras y entusiastas exclamaciones que se oían ayer en el vestíbulo de este elegante teatro, del distinguido y numeroso público que concurrió al estreno de la formidable joya, orgullo de la cinematografía moderna, «El pequeño lord», máxima consagración del genial pequeño actor Freddie Bartholomew, con la cooperación de Dolores Costello, C. Aubrey Smith y otras estrellas.

Hoy, como todos los jueves, matinee especial a la una y media en la que exhibimos: revista Fox, el cartón «Torero de ocasión», por Popeye el Marino; la gran comedia «Ojo por ojo», por los reyes de la risa: Stan Laurel y Olive Hardy. La grandiosa película «El pequeño lord»; episodio número 6 de la serie «Héroes del progreso» y la sensacional joya «La mujer del siglo XX», por Evelyn Knapp y Norman Foster. En las tandas elegantes de 5:15 y 9:45, con revista y la comedia «Ojo por ojo». Nuevas exhibiciones de «El pequeño lord».

Mañana: a las 5:15 y 9:45 «El pequeño lord», y a las 4:00 y 8:30 estreno de «Secuestro internacional», por Gertrude Michael y George Murphy. El lunes: «Una noche en la ópera», por los hermanos Marx. Martes: «Un perfecto caballero», por Frank Morgan.

PAYRET: SIGUE «MORENA CLARA»

La película del año se llama «Morena Clara», la obra cumbre de la cinematografía española. Y el teatro Parey sigue llenándose a diario con la linda película Cifesa. Imperio Argentina y Miguel Ligero están colosales en «Morena Clara». No pierda la oportunidad de ver esta obra en la que la música, paisajes y argumento son el alma en Andalucía. Una revista y un documental español.

Hoy, desde las dos de la tarde, con la comedia «Una de miedo» y «Morena Clara».

Precios: 20 centavos hasta las seis y media y 30 centavos después. Niños 15 centavos. Tertulia 10 cts.

Mañana: «Morena Clara».

Pronto: Mary del Carmen y Juan de Orduña en la famosa obra de la novela del mismo nombre «El cura de aldea». Romance, belleza y sentimiento del paisaje castellano. Tragedias de aldeas e intrigas que resuelve el Padre Juan, alma bondadosa y caritativa. No deje de ver «El cura de aldea».

TRIANON: «LA PEQUEÑA REBELDE»

En la tanda de las cuatro; John Boles y Dixie Lee en «Desfile de pelirrojas», revista y últimas exhibiciones de la magnífica cinta «La pequeña rebelde», por la maravillosa niña Shirley Temple, John Boles y Jack Holt.

A las 8:30, «Desfile de pelirrojas».

En la de 9:45: revista Metro y «La pequeña rebelde».

Precios para la tarde: 20 centavos. Noche: 30 centavos. Niños, a cualquier hora: 15 centavos.

Mañana y pasado, estreno de la joya cinematográfica de Goerge Arlis, «El vagabundo millonario», y «El rey de los condenados», por Conrad Veidt y Helen Vinson.

Para el domingo se anuncia el estreno de «La viuda de Montecarlo», por Dolores del Río y Warren William.

NEPTUNO: «UNA NOCHE EN LA OPERA». 20 Y 30 CTS.

«Una noche en la ópera», ha conquistado en «Neptuno», franco éxito de risa. En verdad, pocas cintas tan graciosas han pasado por las pantallas. Los hermanos Marx subrayan la comicidad de numerosas situaciones francamente divertidas.

Esa comedia ingeniosa se exhibe hoy en «Neptuno», por última vez. Alterna en el programa con una comedia sugestiva en que la primera actriz es Virginia Bruce y donde se escucha la famosa banda de Ted Lewis, dirigida por él mismo.

Bien seleccionado material corto, en el que figura «Ojo por ojo», por Laurel y Hardy, completa los incentivos.

Veinte centavos antes de las seis y media y 30 centavos después.

«Neptuno» exhibe mañana viernes la mejor comedia de Harold Lloyd. Se trata de «El lechero», donde lo cómico es más cómico porque está contrastado con detalles altamente sentimentales. El famoso actor subraya con igual eficacia uno y otro aspecto del «film».

Para el día 20 nos está prometida en «Neptuno» la gran versión cinematográfica de la ópera de Penella, «El gato montés», de bellísima música.

REINA: «VIDAS OPUESTAS» CON JANET GAYNOR

Anuncian para hoy las carteleras del cómodo y fresco teatro «Reina», de Reina y Rayo, teléfonos M-2272 y M-4313, un magnífico programa doble, empezando la función que, es continua como de costumbre, a las dos en punto de la tarde.

En los turnos preferentes, la romántica obra «Vidas opuestas», interpretada por Janet Gaynor y Henry Fonda, Jane Whiter y Slim Summerville. El otro estreno le corresponde a la gran producción «El valiente», de Juan Torena. La simpática variedad «Diversiones europeas», el Noticiario Paramount y el simpático cartón «Concurso Canino», completan el programa.

Los precios como siempre: 15 centavos antes de las seis y media y 20 centavos después. Niños 10 centavos Tertulia o balcony familiar con regias butacas, 10 centavos.

Mañana: «Violines de Hungría» y «El túnel trasatlántico», de Richard Dix. Domingo: «La pequeña rebelde», por Shirley Temple. Miércoles próximo: «Una noche en la ópera», de los hermanos Max y desde el viernes: «Motín a bordo», de Clark Gable y Charles Laughton.

PRADO: «MOTIN A BORDO»

Prado, el popular teatro del Prado, anuncia para hoy, por última vez, la maravillosa producción de aventura «Motín a bordo», tres estrellas que no necesitan recomendación: Clark Gable, Franchot Tone y Ch. Laugton son los principales protagonistas sobre los que descansa el inmenso éxito de la grandiosa producción «Motín a bordo», que se exhibirá en los turnos elegantes de tres y media, seis y media y nueve y media, cubriendo los turnos de dos, cinco y ocho y quince, la divertida comedia de Stan Laurel y Olive Hardy titulada «Hijos del desierto». Precios de costumbre.

Mañana: estreno de la más gran de comedia, de este o de cualquier otro año: «¿Hombre o ratón?», por el inimitable Eddie Cantor, y las bellas muchachas de Samuel Goldwyn. Pronto: «El lechero», por H. Lloyd.

RIALTO: «LA VIUDA DE MONTECARLO»

Rialto presenta hoy un gran programa Warner. «La viuda de Montecarlo», superproducción de Dolores del Río, que es un éxito por su argumento y regia interpretación. Además, Warner presenta «La reina de la flota», por Joan Blondell. Una comedia y una revista completan el selecto programa.

Precios: 20 centavos hasta las seis y media y 30 centavos después. Niños, 15 centavos.

El sábado: el éxito de los éxitos, «Morena Clara», por Imperio Argentina y Miguel Ligero.

Pronto: «Motín a bordo».

LARA: «VIDAS OPUESTAS» CON J. GAYNOR

Bellísimo es el programa que para hoy anuncian las carteleras del siempre frecuentado y favorito cine familar «Lara», sito en Prado y Virtudes, teléfono M-2421, cuya activa empresa no desmaya por presentar a sus muchos asiduos el mejor espectáculo al más popular precio.

Comienza la función continua a las dos hasta las once y media de la noche, exhibiéndose hoy: revista, comedia; estreno de la muy bellísima y regia joya cinematográfica «Vidas opuestas», por Janet Gaynor y Henry Fonda, y estreno de la interesante y magnífica producción «La mujer ama el peligro», que interpretan Mona Barrie y Gilbert Roland.

Mañana: «Charlie Chan en Egipto» y «Vidas opuestas».

Y el sábado: «Juventud bravía», y «El rey Salomón en Broadway».

REGINA: «TIEMPOS MODERNOS»

Artistas Unidos presentan en Regina la sensacional película de Charles Chaplin titulada «Tiempos modernos»; una hora y media de risa continua. Además, hoy se exhibe la regia joya «Saludo al amor», producción de Bárbara Stanwick y Robert Young. Una revista y un cartón en colores completan el programa.

Precios: 15 centavos hasta las seis y media y 20 centavos después. Niños y tertulia, 10 centavos.

Mañana: «Tiempos modernos».

El sábado: «Imitación de la vida».

ACTUALIDADES Y ESMEROLDA: COLOSALES PROGRAMAS

Magnífico programa es el que tienen anunciadas para hoy las carteleras del bien situado cine «Actualidades», de Monserrate 8 y 10, teléfono M-5575.

En función continua, de 2 a 11:30 de la noche, se exhibe revista, cartón, estreno de la emocionante y colosal producción hablada en español «La voluntad del muerto», por Lupita Tovar y Antonio Moreno, y estreno de la bellísima y exquisita superproducción «Una chica angelical», por Margaret Sullivan y Herbert Marshall. Mañana: «La danza de los ricos». «Hilos del chisme» y episodios.

«Esmeralda», el gran cine predilecto de las familias del barrio, sito en Monte 242, (Cuatro Caminos), teléfono M-4080, tiene hoy un regio programa para sus asiduos en función continua de 2 a 11:30 de la noche, exhibirá revista, estreno de la lujosa y bella superproducción «Ya tenemos dinero», por Joan Blondell y Glenda Farrell; estreno de la emocionante y muy magnífica producción «En nombre de la ley», que interpretan Bette Davis y George Brent, y el episodio seis de la emocionante superserie «Tierra de centauros», por Buck Jones. Mañana: «María Elena, Flor de Fuego», y «El terror de la selva».

LIRA: JOSE CRESPO Y PELICULAS

Gran programa es el que hoy jueves brinda a sus muchos asiduos el simpático y predilecto cine de las familias, «Lira», sito en Industria y San José, teléfono M-4474, en sus funciones de dos de la tarde y ocho y quince de la noche.

Hoy comienza exhibiendo revista, cartón y estreno de la estupenda producción «El proceso de Mary Dugan», en la que toma parte principalmente el popular actor José Crespo, y presentación de este popular actor en su escenario, en diferentes modalidades como charlas, recitaciones, etc.

Mañana: «Rosa de Francia y «El valor se impone».

Y el sábado: «Rosa del rancho».

OLIMPIC: «PRIMAVERA EN PARIS»

Dos bellísimas producciones musicales forman el magnífico programa combinado por la empresa del popular y elegante cine familiar «Olimpic», de Línea y B, Vedado, para hoy jueves.

En tandas elegantes de 4 y 45 y 9 y 45 se exhibe revista y estreno de la muy bella y lujosa super-producción musical «Primavera en París» gran interpretación del popular Tulio Carminati y Mary Ellis y a las 6 y 30 y 8 y 30 se pasa por la pantalla la bellísima y lujosa joya musical, hablada en español «El día que me qiueras» por Rosita Moreno y Carlos Gardel.

Precios: mayores 15 centavos en tanda y 20 centavos por la noche. Niños y tertulia 10 centavos siempre.

Mañana: «La bien pagada» y «El fantasma se embarca».

El domingo: «Cazadores de estrellas por Carlos Gardel.

VEDADO: «SECRETO A VOCES»

Un programa popular, que dejara satisfechos todos los gustos, es el que para hoy se ha combnado en el cine «Vedado», el cine del sonido Western Electric, sito en la calle B, entre 27 y 29, en el Vedado, teléfono F-3128; este programa se compone de la revista semanal Paramount, la comedia «Cerveza a barrilazos», el estupendo foto-drama, «Lirio Dorado», con Claudette Colbert y Fred Mc Murray, y la encantadora comedia de situaciones desternillantes de risa, «Secreto a voces», por Charles Ruggles y Mary Boland. A las 5, luneta 10 centavos. Niños 5 centavos. A las 8 y 30, luneta 15 centavos. Niños 10 centavos. Tertulia 10 centavos a todas horas. Mañana, «Regresa la novia», por Claudette Colbert, y la copia nueva de «Cuesta abajo» por Carlos Gardel; sábado, «Los 39 escalones», por Robert Donat, y el domingo, lo más grande de la cinematografía española: «Nobleza baturra» y «La Hermana San Sulpicio», ambas películas «Cifesa».

RIVOLI: «AMORES TRAGICOS

El familiar y coquetón cine «Rivoli», de 4ta. y 5ta., en el Reparto La Sierra, teléfono FO-2828, tiene hoy un programa muy bello y regio, que mucho ha de agradar a sus asiduos, que han de llegar seguramente su ventilada y cómoda sala.

A las 4 y 30 en tanda y a las 8 y 30 en función nocturna pasa por la pantalla una variedad, estreno de la magnífica y regia producción «Soy un ladrón» por Mary Astor y Ricardo Cortez, estreno de la lujosa y bellísima joya cinematográfica Amores Trágicos, por la elegante Kay Francis y Paul Lukas.

Mañana: «Amor antes del desayuno» y «Una chica angelical».

El sábado: «La pequeña rebelde», con Shirley Temple, y El embajador Will».

CARMELO: «HAMPONES DE LA POLITICA»

Un regio programa ofrece a sus muchos asiduos el predilecto cine de las familias del Vedado, el coquetón «Carmelo», de Línea y 18, teléfono F-6030, que a diario viene ofreciendo los mejores programas a precios populares y con todas las comidades.

A las 5 de la tarde y a las 8 y 30 de la noche se exhibirá revista, comedia, estreno de la preciosa producción en español «¿Cuándo te suicidas?» por Imperio Argentina y estreno de la emocionante y lujosa producción de interesante algumetno «Hampones de la política» por el elegante atcor George Raft.

Mañana: «La rubia de los Follies» y «Deslices».

El sábado: «Una aventura en la noche» y «La dolorosa».

AUDITORIUM Y FAUSTO
HOY 40¢ a todas horas 20¢ niños HOY
El PEQUEÑO LORD
LITTLE LORD FAUNTLEROY - con
Freddie BARTHOLOMEW y Dolores COSTELLO
MAYO 29
INFAMIA
THESE THREE
Merle OBERON - Joel Mc. CREA - Miriam HOPKINS

MODERNO: «EL TUNEL TRASATLANTICO»

Hoy se lleva por última vez a la pantalla de este teatro, en sus turnos de tarde y noche, el colosal programa que con tanto éxito se viene exhibiendo. «El túnel trasatlántico», de Richard Dix, Madge Evans; «El rey de los condenados», de Conrad Veidt, Noah Beery; el cartón-comedia, «La casa rodante», y un «Paramount News». Hasta las 6 y 30, 15 centavos, después 20 centavos, niños 10 centavos. Mañana, a las 5 y 8 y 30, presentación del popular actor de la pantalla José Crespo, con amenas charlas al público. Se exhibirán dos colosales películas, «La mujer X», de José Crespo y María Ladrón de Guevara, y «No me olvides», de Berniamino Gigli, Magda Schneider. Precios, a las 5, luneta 20 centavos, localidades altas 10 centavos, niños 10 centavos. A las 8 y 30, luneta, 30 centavos, localidad alta 15 centavos; niños 15 centavos. El sábado, domingo y lunes, «Tiempos modernos», de Charles Chaplin, «El ángel de las tinieblas», de Frederic Marsh, Merle Oberón.

NORMA: «LA CONDENA REDENTORA»

Muy magnífico es el programa que anuncian las carteleras del popular y coquetón cine familiar «Norma», de Concha y Luyanó, teléfono X-2021, para hoy jueves, el que será muy del agrado de los muchos asiduos que este simpático cine tiene.

A las 5 y a las 8 y 30 pasa por su magnífica pantalla de plata una revista, estreno de la magnífica y colosal producción «Camino de la perdición por Helen Foster y estreno de la estupenda y valiosa producción de interesantísimo argumento «La condena redentora» que interpretan Peggy Conklin y Lloyd Nolan.

Precios: Tanda, caballeros 10 y damas y niños 5. Noche: mayores 10 y niños 5.

Mañana: «El despertar del payaso» y «Siempre novios».

El sábado: «El negro que tenía el alma blanca» y «La voz que acusa».

TOSCA: «EL TUNEL TRASATLANTICO»

Hoy, último día que se exhibe el programa combinado especialmente por esta empresa para todos los gustos, «Monte Criollo» super-producción argentina con la gran trágica Nedda Francis y «El túnel trasatlántico» maravilloso espectáculo cinematográfico con Richard Dix, Madge Evans, Leslie Banks y Madge Evans. El cartón «De Verano» y la risible comedia «Hijos de mi alma». Precios: a las 5 p. m. luneta 15, niños 10, planta alta 10. Tanda de 8 y media, luneta 20, niños 10, planta alta 10. Mañana, estreno de la producción Cifesa en español «El Gato Montés» y otro estreno «Shangai» por Charles Boyer y Loretta Young. Día 25 y 26 «El Rey de los condenados» y para los días 30 y 31 Eddie Cantor en la producción comedia de Luxe «Hombre o ratn».

VERDUN: «UN MILLON DE GRACIAS»

Dos monumentales super-producciones se presentan hoy en el comodísimo y popular teatro «Verdún», de Consulado 120. Como de costumbre a las 2 de la tarde comenzamos con un cartón, una variedad la interesante y emotiva producción interpretada por el famoso Jack Holt y secundado por Robert Armstrong titulada «Mares Peligrosos» y termina este regio programa con la joya «Un millón de gracias», por el famoso Dick Powell. Los precios, los de costumbre: Hasta las 6 y 30 de la tarde 15 centavos luneta. Después, 20 centavos luneta. Los niños y la comodidísima tertulia o balcony 10 centavos a todas horas.

Mañana: «La Fugitiva» por Joel Mc. Crea y «Motín a bordo», por Clark Gable.

CUBA: «SUEÑO DE AMOR ETERNO»

Dos bellísimas producciones pasará por su magnífica pantalla hoy el coquetón y preferido cine de las familias, «Cuba», sito en la calle de Suárez y Corrales, teléfonos M-9796, que a diario viene ofreciendo los mejores estrenos, con las más refinadas comodidades.

A las 5 y a las 8 y 30 de hoy, a precios populares se exben revista, comedia, estreno de la valiosísima y colosal producción «Hombres sin nombre» por Fred McMurray y estreno de la bellísima, lujosa y muy interesante joa «Sueño de amor eterno», que interpretan Ann Harding y Gary Cooper.

Mañana: «La hija del penal» y «La condena redentora».

«Salón Rojo»: El gran cine de Monte y Antón Recio continúa cerrado y como ya se sabe, su reapertura será muy en breve, fecha que anunciaremos oportunamente, ofreciéndose ese día un magnífico programa.

(VEASE más GACETILAS en la página SIETE)

NOTAS

HOY: «EL ENEMIGO DEL HOMBRE» EN EL ENCANTO

Hoy, en día de moda y gran gala, Warner Bros presenta la formidable super-producción «El Enemigo del hombre» o «La tragedia de Louis Pasteur», el mayor triunfo en la brillante carrera del inmenso Paul Muni, con el concurso de Josephine Hutchinson, Anita Louise, Donald Woods, Henry O-Neil y miles más. Sostenido por la fe de su esposa y de alguno de sus discípulos que creían en él como en un Dios, Louis Pasteur seguía adelante su lucha intensa por librar a la Humanidad de los gérmenes que causaban infinitas enfermedades y desdeñaba las burlas y hacía frente valerosamente a las amenazas... Esta Empresa se siente altamente orgullosa en poder presentar a su público una película de tan colosales proporciones como «El Enemigo del Hombre», y garantiza con entusiasmo que es una de las películas más hermosas que jamás haya usted visto. Los precios como siempre: 30 centavos de 3:30 a 6:30 y 40 centavos después. Niños a todas horas 20 centavos.

El lunes, otra soberbia realización musical de la Warner, «Fama sin dicha», donde hace su primera aparición como estrella, Winifred Shaw (la vestida de rojo de la película «Caliente»).

El miércoles, a las 9 de la noche, en una función especial extraordinaria, a beneficio del Anglo American Hospital, pre-estreno de la superproducción: «La Historia de dos ciudades», con Ronald Colman y más de diez mil extras, costando la localidad $1.00.

MAÑANA: «CITAS PELIGROSAS» EN EL RIVIERA

Nuevamente se exhiben hoy las dos grandes películas, que ayer en su estreno abarrotaron en todos sus turnos este elegante Teatro. Nos referimos al más emocionante y crispante episodio en la carrera del famoso detective chino, Charlie Chan, titulado: «Charlie Chan en Shanghai», brillantemente interpretado por Warner Oland, Irene Hervey y otros, y la más espantosa y trágica revelación en la historia del crimen titulada: «Guerra sin Cuartel». Rochelle Hudson, Bruce Cabot, César Romero, Edward Norris y otros. Los precios como siempre: 20 centavos por la tarde y 30 centavos por la noche, niños a todas horas 15 centavos y tertulia 10 centavos.

Mañana, el más emocionante drama de espionaje, «Citas peligrosas», soberbiamente interpretada por William Popell, Rosalind Russell, Binnie Barnes, Lionel Atwill, César Romero y la producción documental «Garras y Colmillos», con el célebre explorador Frank Buck.

El lunes, a petición: «Un perfecto caballero», la film más humorística de la temporada, con Frank Morgan, Cicel Courtneidge, Heather Angel y Herbert Mundin y la chispeante comedia «Maridos Interinos».

El martes, el poderoso drama de amor, «A través de la tormenta», con Rochelle Hudson y Henry Fonda. Y «El misterio de las siete llaves», con Gene Raymond.

El jueves, conjuntamente con el «Encanto», Jean Harlow, en la más atrevida de sus creaciones para la pantalla, «Flor de Arrabal».

«CHARLIE CHAN EN SHANGHAI» EN EL ALKAZAR

¡No hay localidades!... Más de 3.000 personas se quedaron sin poder ver el monumental programa combinado: «Charlie Chan en Shanghai» y «Guerra sin Cuartel». Hoy vuelven a exhibirse estas dos sensacionales y crispantes películas, orgullo de la 20th Century-Fox. En «Charlie Chan en Shanghai», realiza la mejor interpretación de su carrera, Warner Oland, con el concurso de Irene Hervey y muchos más. El episodio más electrizante y emocionante en la triunfal carrera del famoso detective chino. «Guerra sin Cuartel», es la más extraordinaria producción de gangsters y policías. Un argumento sensacionalmente dramático, trágico, espantoso... Son sus intérpretes, Rochelle Hudson, Bruce Cabot, Romero, Edward Noris y otros. Los precios como siempre: 20 centavos de 130 a 6:30 y 30 centavos después. Niños a todas horas 15 centavos y Tertulia 10 centavos.

El miércoles la Columbia Pictures, se honra en presentar al público de la Habana, el romance más sentimental de la temporada, «Adiós al pasado», con un soberbio reparto, todo estrellas, incluyendo a Ruth Chatterton, Marian Marsh, Otto Kruger, Lionel Atwill, Robert Allan y Lloyd Nolan. La historia de una bella y valerosa mujercita, a quien se quiso obligar a renunciar a todo en la vida y quien supo, no solamente desafiar la tragedia de su pasado, sí que también reclamar el derecho a la felicidad. ambién se estrena la film repleta de acción y dinamismo, titulada: «Trompadas Fenomenales» con Lew Ayres e Isabel Jewell.

Pronto, la super-producción española: «El Niño de las Monjas».

El ROMANCE... ALEGRIA... CHISTES...
NIÑO DE LAS MONJAS"
GLORIOSA FILM ESPAÑOLA

HOY ALKAZAR y RIVIERA
GRAN EXITO!
Warner OLAND en
CHARLES CHAN en SHANGHAI
y
Rochelle HUDSON - Cesar ROMERO
Bruce CABOT Edward NORRIS
en "GUERRA sin CUARTEL"
2 HITS" 20 CENTURY FOX
20¢ Tertulia 10¢ 30¢
HOY CAMPOAMOR
FRANK MORGAN en
"Un PERFECTO CABALLERO"
y
Clark GABLE
Charles LAUGHTON
Franchot TONE en
MOTIN A BORDO"
en INGLES
20¢ Tertulia 10¢ 30¢

M.E.C.D. 2016

¡NO BUSQUE MAS!

No hay como la Crema

Glider de Williams

para afeitarse sin brocha

USTED se asombrará al ver con qué facilidad se afeita, sin necesidad de brocha, con la Crema de Afeitar Glider. Hace que la navaja se deslice suave y fácilmente, cortando la barba a ras sin el menor esfuerzo.

Y es de lo más económica pues se esparce tan bien que no hay que aplicarse más que una cantidad mínima para lograr una perfecta afeitada.

Convénzase de lo fácil y cómodo que es afeitarse sin usar brocha. Pruebe la Crema Glider de Williams. Aunque haya probado ya productos semejantes sin obtener el resultado deseado, no deje de probar la Glider. Una sóla prueba lo convencerá.

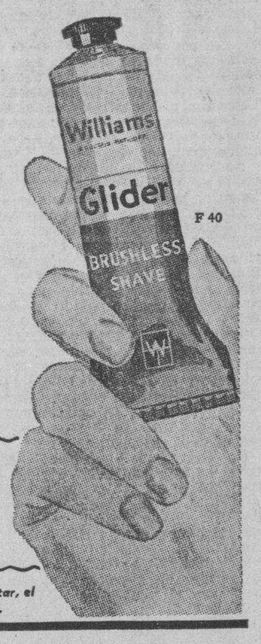

GRATIS

Remita 4 centavos para el franqueo a EMILIO HAUSMANN Zulueta 36F, Habana y recibirá una muestra gratis por correo.

Elaborada por los fabricantes de la Crema de Afeitar, el estuche Marmolita y el Aqua Velva Williams.

NADA LE PROVOCA

Se levanta de mañana cansado y de mal humor; a veces siente la boca amarga; su tez es amarillenta. Las más ricas golosinas no le provocan. Su vida es miserable y nada agradable para los seres queridos que le rodean. Esto ocurre generalmente con las personas biliosas o estreñidas. A veces lo que es realmente un ataque bilioso se trata indiferentemente con purgantes y laxantes, en vez de tomar un buen tónico para el hígado que estimule la segregación biliosa y cause la eliminación de los venenos. El Elixir Doradilla de Ulrici es precisamente lo que numerosos médicos recomiendan para mantener la correcta actividad del hígado, pues no solo estimula la eliminación sino que ayuda a la buena digestión y tonifica los órganos digestivos. El Elixir Doradilla de Ulrici es una preparación líquida, de sabor agradable. Se vende en todas las buenas boticas.

DS10

ELIXIR DORADILLA DE ULRICI

PARA EL HIGADO, ESTREÑIMIENTO, BILIOSIDAD, DISPEPSIA

GACETILLAS

WILSON: «EN BUSCA DEL AMOR»

«Wilson»: Belascoain y San Rafael; U-5863: 10 ctvs. de 1 y 30 a 6 y 30, y 15 ctvs. después; niños 10 ctvs. a todas horas.

Hoy, tarde y noche, la revista semanal Metrotone No. 11; el cartón especial «En la feria» y las superatracciones «En busca del amor», regia joya extraordinaria de la Metro, interpretada por Jean Harlow y William Powell; y «La voz que acusa», sensacional y emocionante film suprema interpretada por Spencer Tracy y Virginia Bruce.

A las 5 p. m., «En busca del amor» por Jean Harlow y William Powell y «La voz que acusa» por Spencer Tracy y Virginia Bruce.

Mañana, «La rosa del rancho», estupenda producción musical, interpretada por John Boles y Gladys Swarthount, y «Os presento a mi esposa» por Sylvia Sidney y Gene Ramond.

El sábado «Amores Trágicos» por Kay Francis y Paul Lukas; y «No todas son lo mismo» por Ralph Bellamy.

La próxima semana, «La conciencia acusa», por Pierre Lorraine; «¡Oh, Marietta!», por Jeannette Mc Donald; «La pequeña rebelde» por Shirley Temple; «Motín a bordo», por Clark Gable; «Quiéreme otra vez», por Margaret Sullavan; y «La viuda de Monte Carlo», por Dolores del Río.

INGLATERRA: «EN BUSCA DEL AMOR»

«Inglaterra»: San Rafael y Consulado; M-5527: 10 ctvs. de 1 y 30 a 6 y 30; y 15 ctvs. después; niños 10 ctvs. a todas horas.

Hoy, tarde y noche, la revista semanal Metrotone No. 11; el cartón especial «En la feria» y las super atracciones «En busca del amor» regia joya extraordinaria de la Metro, interpretada por Jean Harlow y William Powell; y «La voz que acusa» sensacional y emocionante film especial interpretada por Spencer Tracy y Virginia Bruce.

A las 5 p. m. «En busca del amor» por Jean Harlow y William Powell y «La voz que acusa» por Spencer Tracy y Virginia Bruce.

Mañana, «La rosa del rancho» superprodución musial de la Paramount, interpretada por John Boles y Gladys Swarthaunt; y «Os presento a mi esposa», por Sylvia Sidney y Gene Raymond.

El sábado, «Amores trágicos» por Kay Francis y Paul Lukas; y «No todas son lo mismo», por Ralph Bellamy y Joan Perry.

La próxima semana, «La conciencia acusa» por Pierre Lorraine; «¡Oh, Marietta» por Jeannette Mc Donald; «La pequeña rebelde» por Shirley Temple; «Motín a bordo» por Clark Gable; Quiéreme otra vez» por Margaret Sullavan; y «La viuda de Monte Carlo» por Dolores del Río.

UNIVERSAL: «EL HOMBRE QUE ASESINO»

Grandioso resulta el programa que para hoy, jueves, ha combinado la activa empresa del popular cine «Universal», sito en Egido entre Muralla y Sol, que a diario ofrece los mejores programas del barrio, con grandes comodidades y precios populares.

Comienza a la 1 hasta las 11 y 30 de la noche pasando por su pantalla gigante, cartón, chistosa comedia, estreno de la grandiosa y emocionaite super-producción de gran misterio «El hombre que asesinó» por Wallace Ford, y estreno en Cuba del soberbio drama «La herradura de oro» por el cow-boy John Wayne.

Mañana: regio programa.

Y el sábado «Mares turbulentos» y «Héroes del progreso», serie en 12 episodios que se exhibirá completa y que interpretan William Desmond y Noah Beery Jr.

FLORENCIA: DIA DEDICADO A LOS NIÑOS

Gran éxito han obtenido las funciones que todos los jueves viene ofreciendo la popular empresa del simpático y coquetón cine «Florencia», de San Lázaro y San Francisco, dedicada a los niños, ya que se exhiben regias producciones que van acompañadas de un sin número de comedias y cartones, que hacen la alegría de los pequeños asiduos a este simpático cine.

Hoy comienza a las 2 la función continua hasta las 11 y 30 exhibiéndose, revista, la chistosa comedia «Una noche en el Delmore», el precioso cartón «El ladronzuelo», la magnífica producción de emocionante argumento «La flecha de plata» y estreno de la emocionante producción de aventuras «Garras y colmillos» por el valiente explorador Frank Buck.

Precios: 10 ctvs. hasta las 6 y 30 y 15 ctvs. mayores y 10 ctvs. niños después.

Mañana: Presentación en la escena del popular actor José Crespo, «Un pobre diablo» y «La mujer X».

El sábado: «Motín a bordo».

BELGICA Y VIOLETA: BUENOS PROGRAMAS

«BELGICA»: «María Elena o Flor de Fuego», en español. Concurrido como siempre se verá el cine de Egido y Corrales, en todos sus turnos para la interesante producción en español titulada «María Elena Flor de Fuego», con Carmen Guerrero y el actor cubano Juan José Martínez Casado, y como complemento, «Venganza de sangre» por Tim McCoy. Mañana, dos magníficos estrenos: «Camino de perdición» y «Sor Juana Inés de la Cruz» y «Las grandes emociones mundiales».

«VIOLETA»: «El misterio del rostro pálido», en español. Un programa completamente en español tiene lugar en el día de hoy en el cine de Monte y Rastro. «El misterio del rostro pálido» por Carlos Villarías y «El primo Basilio», por Ramón Pereda. Los precios son populares. Mañana: «Las grandes emociones mundiales», «Sor Juana Inés de la Cruz» y «Camino de perdición».

LOS DUEÑOS DE LAS MINAS DE CARBON DE ACUERDO CON ROOSEVELT PARA OTRA LEY

WASHINGTON, mayo 20, (AP).—El Presidente Roosevelt y los mismos explotadores de las minas de carbón han llegado a un acuerdo por el cual se formulará un nuevo programa legislativo, para el reemplazo de la ley Guffey, que acaba de ser revocada por el Tribunal Supremo por otra disposición que mantenga los mismos beneficios y que se encuentre dentro de lo que la constitución determina, sobre los derechos de los Estados de la federación. Se cree que el nuevo proyecto será aceptable también a los obreros

CRONICA HABANERA

DEL CASINO DE LA PLAYA.—Hoy jueves de moda en nuestro primer centro de recreo, el siempre favorecido Casino de la Playa.

Con tal motivo se reunirán allí las más conocidas familias de la sociedad habanera.

A las doce se presentará el «show» que integran la conocida bailarina cubana Alicia Parlá, la bailarina española Elia de Granados, la pareja de rumba Violy y Pablito, y la bailarina clásica Estela Altuzarra.

El baile estará amenizado como siempre por la incomparable orquesta de los Hermanos Castro y por el sexteto Cauto.

Gran animación ha reinado en las últimas fiestas celebradas en el elegante Casino de la Playa.

El martes último, día 19, se celebró una fiesta muy bonita con motivo de esperar la fecha del 20 de mayo, aniversario de nuestra independencia.

Los salones se veían decorados exquisitamente, resaltando las banderas cubanas.

Y se reunió allí multitud de «parties».

El miércoles, día de la patria, también estuvo concurridísimo.

Para el jueves próximo día 28, se anuncia una fiesta espléndida como homenaje a las señoritas que tomaro nparte en el «Baile de las flores», a beneficio de la Escuela de Ciegos Varona Suárez.

La entrada ocstará un peso por persona.

A continuación ofrecemos algunos de los «parties» reunidos en el Casino el martes último, víspera del 20 de Mayo.

En una mesa tomaba asiento el glorioso aviador cubano Antonio Menéndez Peláez que tenía de compañera a la señorita Graziella Ortá, con el conocido aviador Agustín Parlá y señora Angelita Ortiz de Parlá y el capitán José Landa, la señorita Margarita Lasa y la célebre bailarina internacional Alicia Parlá.

Dos matrimonios jóvenes doctor Alfredo Faber y Cristina Falla de Fabar y Néstor Tremols y Lolo Pell de Tremols con la encantadora señorita Alicia Crabb y el joven José Luis Tremols.

Miguel Cutillas y Margot Menocal de Cutillas con Francisco Pella y Teresa Menocal de Pella, doctor Gustavo Balsinde y Esther Menocal de Balsinde y E. Santeiro y Fe M. de Santeiro.

Mateo Rosende Roca y Celia González de Rosende Roca y Armando Rosende González y Emma Badia de Rosende.

Luis San Martín y señora y Antonio San Martín y señora.

Cinco «parejitas en otro «party». Loló Menocal y Alfredo Grovar Josefina Flores Estrada y Eugenio de Bernard Goizueta, Oteita Hernández y Manuel García Solís. Ofelia Fernández y Octavio Hernández, y Mary Jely y Eugenio Robreña.

Pepín Flores Estrada y señora, señora de Menocal y señora de Fernández.

Jesús Fernández Prieto y señora, F. Serra Betancourt y señora y E. Serra Echevarría.

José María Franco e Isolina Illas de Franco.

La señora Angela E. Guzmán viuda de Velasco con Delia Salcedo y Alvaro Barrera, Ana Rosa Barrera y Paco Velasco y Emilia Alvarez y Raúl Velasco.

María Díaz de Villegas y Joaquín Eleizegui Amparo Alonso y Justo López y Blanca Soler y Oscar Alonso.

Mr. y Mrs. Ray Mitchel, y Mr. y y Mrs. Huber Pnnedy.

Mr. y Mrs. Leo Zwick, Mr. y Mrs. Franckel, Mr. y Mrs. Marcelo Franckel, M. Luis Rosenthal, Mr. Harry Beresinski.

COMIDA ELEGANTE. — Ofrecieron anoche una comida que se vio muy animada, los jóvenes y simpáticos esposos Francisco José de Arce, 1er. teniente Auditor del Ejército y Margot Andreu de Arce, en honor del Excmo. Sr. Fin Lund, Ministro de Dinamarca.

El señor Arce ha sido designado por nuestra Cancillería para ponerse a las órdenes del Excmo. Sr. Fin Lind, que asiste en misión especial a la inauguración del nuevo gobierno.

EN EL PALACIO PRESIDENCIAL

Como se esperaba, un acto de gran solemnidad y lucimiento, fué el de ayer en el Palacio Presidencial.

Acto de la toma de posesión del Presidente electo de la República de Cuba, doctor Miguel Mariano Gómez.

El doctor Gómez, brillante político y aunador de voluntades, juró su cargo a las doce del día en medio del entusiasmo característico en tales acontecimientos.

Las simpatías que en todos los tiempos ha sabido captarse el nuevo Presidente de la República, hicieron que aquel acto resultara pleno de animación.

Congregábanse en la mansión palatina el cuerpo diplomático en pleno, las Embajadas extraordinarias enviadas por los gobiernos extranjeros las altas autoridades de la República, fuerzas armadas, elemento oficial y una gran representación de la sociedad habanera.

Del acto de ayer en Palacio viene amplia información en la edición de hoy.

Tócanos a nosotros reseñar la concurrencia.

En la imposibilidad de anotar todas las personas que allí se encontraban el cronista optó por las principales.

En primer término el ex Presidente de la República señor José A. Barnet que abandona la Primera Magistratura de la Nación tras seis meses de magnífica labor.

El coronel Carlos Mendieta, ilustre ex Presidente de la República.

Monseñor Liberato Tosti, Nuncio de Su Santidad Apostólica, que encabeza este grupo de diplomáticos; excmo señor Felix Gordon Ordas Enviado Especial de la República Española; Excmo. señor Jefferson Caffery, Embajador de los Estados Unidos; Excmo., señor Alfonso Cravioto Embajador de México; Excmo. señor Víctor Zevallos, Ministro del Ecuador; Excmo., señor Edouard Carteron, Ministro de Francia; Excmo., señor Emilio Edwards Bello, Ministro de Chile, Excmo. señor Nicola nob Macario, Ministro de Italia; Excmo. señor Carlos de Rostaing Lisboa Ministro del Brasil; Excmo. señor Roberto Despradel, Ministro de Santo Domingo; Excmo. señor Chang Wei Jung, Ministro de China; Excmo. señor Wenceslao de la Guardia, Ministro de Costa Rica; Excmo. señor Wilhelm Erythoropel, Ministro de Alemania.

El señor Luis Luti, Encargado de Negocios de la Argentina; el señor Ricardo Gutiérrez Lee Encargado de Negocios de Colombia; el señor Miguel Espelius, Encargado de Negocios de España; el señor Gonzalo Ulloa, Encargado de Negocios del Perú; el señor Manuel de Sousa Pinto, Encargado de Negocios de Portugal.

Los secretarios de la Embajada de los Estados Unidos, España, México así como los de las delegaciones de Colombia, Argentina, Brasil, China, Japón y Francia.

Los señores cónsules de la Gran Bretaña, España, Estados Unidos de América y Bélgica.

Doctor Federico Laredo Brú vice Presidente de la República.

Los nuevos Secretarios de Despacho: Doctor José Manuel Cortina, de Estado; doctor Germán Wolter del Río, Hacienda; doctor Santos Jiménez, Comunicaciones; doctor Raúl Simeón, de Obras Públicas; doctor Luciano R. Martínez, de Educación Pública; general Rafael Montalvo, de Defensa; señor José Gómez Mena de Agricultura; señor Carlos Peláez, de Gobernación; señor Eudaldo Bonet, de Comercio; señor Agustín Cruz, de Trabajo; doctor Estanislao Cartaña, de Justicia; doctor Domingo Macía, de la Presidencia; doctor Manuel Mencía de Sanidad.

El Alcalde de la Habana, doctor Antonio Beruff Mendieta.

El Gobernador de la Habana, coronel señor Celestino Baizán.

El Jefe del Ejército Constitucional coronel Fulgencio Batista.

El Jefe de la Marina Constitucional, coronel Angel A. González.

El Jefe de la Policía, coronel José Pedraza.

Asistieron también todos los señores secretarios que hasta ayer actuaron.

El general Miguel Varona presidente del Unión Club.

El señor Samuel T. Tolón, vice presidente del Habana Yacht Club.

El doctor Eugenio Sánchez Agramonte, secretario del Vedado Tennis Club.

El doctor Eduardo Ciro Betancourt, presidente del Miramar Yacht Club.

El señor Bernardo Pardias, presidente del Casino Español.

El Dr. Raúl García Cantero, Dr. Manuel O. Cores, Leopoldo Casas, G. B. Orley, Dr. Marino López Blanco, Dr. Felipe Mencía, Julio B. Forcade, Dr. José Agustín Martínez, Dr. Jacinto Pedroso, Chicho Ariosa, Pablo Mendoza.

El Presidente del Senado Sr. Justo Luis del Pozo y los senadores señores J. M. Casanova, Ricardo Campanería, Octavio Rivero, Miguel Calvo Tarafa, Caiñas, Milanés, Alfredo Hornedo, Dr. Ramón Zaydín, Miguel Suárez.

El Presidente de la Cámara de Representantes y un grupo numeroso de señores Representantes, entre los que anotamos al Dr. Raúl Menocal, Dr. Carlos M. Palma, Gonzalo de Varona, Emilio Rodríguez, José Manuel Quintana, Néstor Carbonell, Radio Cremata, Mario Gómez Carbonell y la doctora Cuca Quintana de Anaya Murillo.

Seguimos la relación con distinguidas personas:

El Dr. Fernando Sirgo, Dr. Carlos Jiménez Rojo, Demetrio Castillo Pockorny, Dr. Claudio Mendoza, Ignacio del Valle, Dr. Manuel de Ajuria, Dr. Luis Machado, José Luis Beruff, Dr. Ramiro Cabrera, Dr. Giménez Lanier, Dr. Rafael María Angulo, Julio Blanco Herrera, Dr. Asterio Latour, Dr. Roberto de la Torre, César Rodríguez, Juan A. Gómez, Luis Mendoza, Conrado W. Massaguer, Pedro Mendieta, Dr. Carlos Fonts, Dr. Nicanor Bandujo, Alberto Izquierdo, David Masnata, Rafael de Cárdenas, Cuco Jiménez, Ismael Bernabeu, Ing. Emilio de Soto, Roberto Mendoza, Guillermo de Sendegui, Miguel A. Suárez, Dres. Benigno Sousa y Pedro Manuel Sousa, Luis del Valle, Alfonso Bernal, José Alfredo Bernal, Filiberto Rivero, Alberto Blanco, Armando Mencía, Manuel Villalón, Miguel Hernández Oses y Oscar Lay.

Juan Gelats.

Fausto Menocal, Félix Granados, José Pennino, Rafael Iturralde, Juan J. Mutiozábal, Eusebio Dardet, Arturo Fernández, Ramón Alonso Padrol, Dr. Enrique Llansó, Dr. José F. Mestre, Paquito Castro, Panchito Díaz, Ramón Infiesta, Modesto Morales Díaz, Dr. Manuel Rodríguez Fuentes, Valentín Díaz, Joe Ferrer, Dr. Octavio Verdeja, Julio César González Rebull, José Caminero, Dr. Juan Luis Rodríguez, Dr. Enrique Guiral Moreno, Dr. Joaquín Lebredo, Dr. Julio A. de Arco, Manolo Secades, Cosme Blanco Herrera, Dr. Ricardo Repilado, Dr. Raúl de Cárdenas, Dr. Juan O-Naghten, Eugenio Silva, Jr., Francisco Arango Mantilla, Julio García Sevilla, Dr. Dámaso Pasalodos, Dr. Alfredo Botet y el Marqués de Tiedra.

Tomás Gutiérrez Alea, Angel y Nelson Peláez, Dr. Antonio Alegría, Dr. Domingo Ramos, Dr. Rogelio Pina, Ing. Eduardo Montoulieu, José María Lasa, Ernesto Sarrá, Segundo García Tuñón, Luis Díaz, Paquito Sierra, Ramiro Valdés León, Manolo Hartman, José Enrique Sandoval.

El Dr. Cosme de la Torriente.

El Dr. José A. Presno.

Dr. Néstor Palmero, Luis Rosenthal, Roberto Arozamena, Primitivo del Portal, Miguel Angel Carbonell, Pedro Salcedo, Alvaro González Gordón, Estanislao del Valle, Rafael Fosso, Eduardo Alfonso.

El Dr. Carlos Manuel de Céspedes.

El Dr. Juan Federico Edelmann, Presidente del Tribunal Supremo y los doctores Mario Montero, Augusto Saladrigas, Gregorio del Llano.

Juan Sabatés, Miguel González Rodríguez, Dr. Manuel Galigarcía, Presidente del Club Rotario: Cayetano Fraga, Eugenio Florit, Dr. Fernando Alvarez Tavío, Guillermo E. Belt, Dr. Gonzalo Aróstegui, padre e hijo: Adolfo Ovies, Miguel Tarafa, Juan B. Planas, Roberto Karman, Faustino Angones, Alberto O-Farrill, Pedro Palma, Tomás Amstrong, L. S. Simson, José Balcells.

Los Reverendos Padres Gutiérrez Lanza y Garay, del Colegio de Belén, Hermanos Néstor María y Hermano León, del Colegio de La Salle, y el Reverendo Padre Calofre, de los Escolapios de Guanabacoa.

Un grupo de coroneles entre los que recordamos a Manuel López Migoya, Diego M. Rodríguez, Manolo Benítez, Desiderio Hernández, Donoso Pino. Además los tenientes coroneles Ignacio Galíndez, Mundito Ferrer, García Leal, Aniceto de Sosa, y Brito, de la Policía Nacional.

El Ayudante General coronel Julio Velasco, y un grupo numeroso de jefes y oficiales del Ejército, la Marina y la Policía.

Dr. Raimundo de Castro, Manuel Espinosa, Enrique Espinosa, Carlos Obregón, Ambrosio Casabuena, Germán S. López, Néstor Quiñones, Guillermo de las Cuevas, Lawrence B. Ross, Filiberto Rivero Jr., José Pimentel, Mario Orbiz, Gustavo Riera, José Ramón Morales Coello, Julio Alvarez Leal, Julio y José Miguel Morales Gómez, Armando Costa, Mr. Hoyt, Ignacio Weber, Julio de Cárdenas, Pedro Gutiérrez, Enrique Roig, Panchito Clausso, Leopoldo Díaz de Villegas, Fernando Sepúlveda, Estanislao Sabino Crespo, Francisco Hernández Recio, Carlos Maciá, Fernando Barruecos, Arturo Armand, Rosendo Collazo, Alberto del Junco, Lucas Lamadrid, Antonio Valverde, Antonio Cueto, Laureano Cueto, Laureano Fuentes, Esteban Juncadella, Herminio Rodríguez.

Dr. Joaquín F. Pardo, Virgilio del Amo.

Sergio del Portal, Víctor Pedroso, Fernando Cancio, doctor Ignacio Cncio.

Ernesto Fernández Arrondo.

El Marqués de Casa Núñez de Villavicencio.

Andrés Pereira, Dr. Rodríguez Cáceres, Frank Steinhart, Miguel Villa, Luis de Feria, Francisco Centurión, Antonio Rodríguez López, Pedro Pablo Palma, Dr. Ramón García Rodríguez, Manuel Camío, Dr. Guillermo Díaz Romañach, Rubén Montero, Oscar Montero, José Agustín Fernández, Antonio L. Valverde, Tulio Cestero, Rigoberto Fernández, Florentino Fuentes, Luis Rodríguez Lamult, Javier Peralta, Pedro Suárez, Pedro Arango Mantilla.

El Subsecretario de Estado doctor Julio Morales Coello, con un grupo de miembros del Protocolo entre ellos, Pedro Rodríguez Capote, Nemesio Ledo, Rafael Nieto, Dr. Eulalio Guerra, Nicolás Quintana, doctor Nicolás Pérez Stable, Diego Tejera, Dr. Luis Moas y Enrique Soler y Baró.

Rodeando a la primera dama de la República, la bellísima señora Serafina Diago de Gómez, que lucía una preciosa «toilette» en tono blanco, de Bernabeu, con un gran sombrero negro de Eva, se encontraban su amantísima madre, Pimpa de Cárdenas viuda de Diago, y sus hermanas María Antonia Diago de Zaydín, Teté Diago de Granados y Amparo Diago de Díaz Romañach.

Las gentiles hermanas del Presidente de la República, Manuelita Gómez de Morales Coello, Petronila Gómez de Mencía, Marina Gómez de Obregón y Narcisa Gómez de Espinosa.

Carmela Ledón de Mendieta y su encantadora hija Carmela Mendieta de García Vélez.

Monona Montes de Laredo Brú, esposa del Vice Presidente de la República.

Gloria Guerra de Beruff Mendieta, gentil esposa del Alcalde de la Habana.

Lily Hidalgo de Conill, Mina Pérez Chaumont viuda de Walsh, María Dolores Machín viuda de Upman, Loló Larrea de Sarrá.

La Condesa de Buena Vista. La Marquesa de Pinar del Río.

Elisa Godínez de Batista, la bella esposa del Jefe del Ejército Constitucional.

María Esperanza Bernal de Bernal, Nandita Sanguily de Nogueira, Mariana de la Torre de Mendoza, Finita Recio de Freixas, Celia María Recio de Hernández, María Groso de Izquierdo, Aurora Quesada de Masnata y la gentilísima Nena Rivero de Angulo.

Josefina Mencía de Varona, Lola Montalvo de Castillo, Evangelina G. de Mencía, Gracia Cámara de Bandujo, Ofelia Valverde de Rodríguez, Clemencia de Armas viuda de Mencía, Justina Monteagudo del Portal, Conchita Bosque, Carmelina Guzmán de Alfonso y Perlita Fowler viuda de Truffín.

Esperancita de Cárdenas de Suárez, Maggie Orr de Aróstegui, Consuelo Lamar de Mendoza, Ketty Brito de García Sevilla, Ofelia Brito de Menocal, Dulce María Blanco de Cárdenas, Rita María Arango de O-Naghten, Marina García de Gutiérrez Alea.

Zenaida Gutiérrez de Mencía.

Minina Romero de Echarte, la interesante esposa del Ingeniero Jorge Luis Echarte.

Lucrecia Tabío de Smith.

María Fernández de Macías, Cusa Macía de Cortina, Aurelia Madrazo viuda de Mencía, Eloísa Febles de Pasalodos, Armantina Pasalodos de Goenaga, María Teresa Polo de Soto, Amalia Simoni de Peláez, Olga Valdés Macías de Peláez y Carmela Sánchez de Castro.

Inés Romero de Arcos, Gloria Ledón de Alegría, Elena Vieta de Ramos, Carmen Aróstegui de Longa, Julieta Cadenas de Silva, Millie Mendoza de Ferrer.

Teresina Rubio de Cancio y su encantadora hija, Teresa María Cancio de Cancio.

Fian Forcade de Jackson, Herminita Gómez Colón de Pereira, Hortensia Márquez de Arroyo, Ofelia Cabrera de Repilado, Nena Velasco de González Gordón, Paula Goicochea de del Valle, Rosa Perdomo de del Valle, Margarita Alvarez de Guerra, Felicita Silverio de Martínez, Lita Salmoraghi de Pennino, Mistres Hoyt.

Dulce María Grau de Balcells Conchita Fernández de Suárez de Aguilera, Corina García de Rodríguez Capote, María Cecilia Folch de Mestre, María Luisa Romero de Paíol, Victoria Llera de Alvarez, Emilia Fernández de Sepúlveda, Amparo Polo viuda de Jorrín, Elena de Arcos.

Un encantador grupo de «jeunefilles» que se reunieron presididas por las encantadoras hijas de los esposos Gómez-Diago, Nina y Graziella.

Gloria Mencía, bellísima.

Esperancita Bernal, Esperancita Rionda, Ofelia López Bosque, Beba Obregón, Elena Alfonso, Julie Abreu, Chelo y Dulce Crespo, Odette Pozo, Armantina Rodríguez Cáceres, Angélica Sánchez Zayas, Olga Arias, Leonor y Esther Alvarez, Bebita Camarero.

Bertha Mencía, Mercedes Madrazo, Dorita Mendizábal, Nandita Folch, Elisa Ortiz, Lolita y Eliana de Varona, Josefina Freixas, Elena López Hernando, Marina y Elsa Díaz.

EL CONCIERTO DE LA FILARMONICA.—La Orquesta Filarmónica de la Habana, atenta siempre a ofrecer a los amantes del arte musical la mayor variedad en sus programas, junto con el mayor interés artístico, aprovechará la corta estancia que entre nosotros hace el notable director de orquesta Emil Eahn, para presentarle ante nuestro público dirigiendo la segunda parte del programa de su concierto reglamentario de abono.

El joven director alemán, antiguo director de la Orquesta Filarmónica de Stuttgart, muy conocido también por sus actuaciones en Kbenisberg, Leipzig, Hamburo y Viena, actuará al frente de nuestra Orquesta Filarmónica, dirigiendo la Sinfonía Incompleta de Schubert y la Obertura de «Los Maestros Cantores» de Wagner.

En el mismo programa, Carmen Cruz, la primera pianista que ha finalizado sus estudios instrumentales en el Conservatorio de la Filarmónica, interpretará, en su primera presentación pública, acompañada por la Orquesta, el concierto para piano de Rimsky-Korsakoff.

Como siempre, la Filarmónica ofrecerá este programa en el Teatro Nacional a las 10 a. m. del domingo . de mayo.

TARDE DE CARRERAS.—Hoy habrán carreras en Oriental Park.

Desde las tres de la tarde, hora en que dan comienzo, la afluencia de público será en extremo numerosa y selecta.

Consta el programa de ocho justas.

Las mejores familias de nuestra sociedad, se darán cita en la espaciosa terraza del Jockey Club, la elegante sociedad.

Durante los intermedios, tocará la orquesta de Luis Fabré.

El sábado y el domingo próximo habrán también carreras.

Y desde la semana entrante, se celebrarán solamente carreras de caballos los jueves, sábados y domingos, con muy buenos programas.

Así mismo, los precios de las bebidas y de todo lo que allí se consume, han sido rebajados considerablemente.

LA BODA DEL VIERNES.—Mañana viernes, contaerán matrimonio en la iglesia de San Juan de Letrán la bella y encantadora señorita Lily Fernández y el joven Vicente Alvarez.

Serán padrinos de este simpático enlace el señor Juan Alvarez y la señora Carmen Díaz Neira.

Designados están también los testigos.

Por parte de la novia firmarán los señores Guillermo Gallava, doctor Juan Arellano R. S. Mealy e ingeniero Aurelio C. Alvarez.

Y por el novio, el señor Ramón Arrechavaleta y los doctores Eloy Fernández, Antonio Fernández de Castro y Germán Gómez.

El adorno floral de la iglesia como el ramo de mano que lucirá durante la ceremonia la gentil «fiancée», serán obra exquisita de los afamados floristas de la «Casa rías», el elegante y conocido jardín de la calle 12, en el Vedado.

Tema para la crónica.

NACIONAL.—Como se anunció; los últimos días de actuación de Cantarelli, que termina mañana viernes, constituyen una combinación feliz del gran espectáculo de ese famoso ilusionista y hombre de ciencia con exhibiciones cinematográficas de primer orden.

Hoy se presentará Cantarelli otra vez, a las 5:15 y 0:45, en su nuevo programa, que sólo comprende, como repetición, «El misterio de la tortuga».

Y vuelve a exhibirse «Un secuestro internacional», («Woman Trap») profundamente dramática sugestivamente intrigante y cuyos intérpretes de primera fila son Gertrude Michael, George Murphy y Roscoe Karns.

ENCANTO.—Un gran estreno hoy en el Encanto.

Trátase de la formidable superproducción «El Enemigo del Hombre» o «La Tragedia de Luis Pasteur».

Una obra de interés grande, que resultará del agrado de todos.

EL POSTRER RIBUTO.—Reposan ya en el lugar de su eterno descanso los restos mortales del infortunado comandante de la Marina de Guerra Constitucional, Carmelo González, Jefe del Apostadero Naval del Sur víctima del trágico y doloroso suceso de Cienfuegos.

Su muerte, hondamente sentida por toda una sociedad, lleva el luto a una familia estimadísima y deja en el más grande de los dolores a su inconsolable viuda.

(Continúa en la página NUEVE)

ELEGANCIA-ECONOMIA

nuestro lema

Excelente traje de crasch de hilo decatizado, en colores blanco, crema y beige, Tallas del 1 al 10 . . . . . $1.50

LA CAMISA DEL OVERALL, en los colores azul, palo rosa, blanco y beige. Tallas del 2 al 16, 35 Cts.

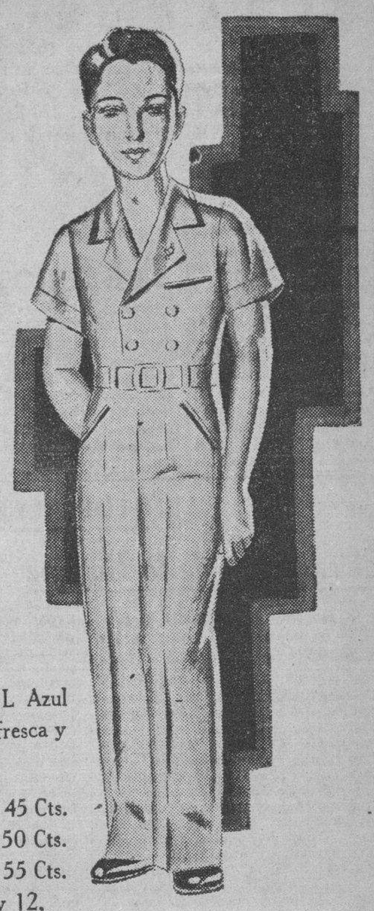

OVERALL Azul y beige, tela fresca y duradera.

Tallas 2 y 4 45 Cts.
Tallas 6 50 Cts.
Tallas 7 y 8 55 Cts.
Tallas 10 y 12, 60 Cts.

"la época"

NEPTUNO Y SAN NICOLAS

Defunciones ocurridas ayer en la Habana

Elías Fiad Llaapur; blanco; 49 años; Gustavo 20; R. S. Amali; Epitelioma de la laringe.

Consorcia Cañizares Bonet; blanca. 36 años; H. Calixto García; tuberculosis pulmonar.

Luz Salceiro Marrero; blanco; 59 años; 27 entre 2y 4. Vedado, cáncer de la laringe.

Manuel Riosco Ferrari; blanco; 72 años; H. C. García; arterio esclerosis.

Andrés Pérez Viarte; mestizo 3 años y medio. H. Municipal; neumonía lobar.

Gregorio Mirabal; blanco; 48 años; Cerro 440; cálculos vesicales; Nicolás Montalvo; negro. 4 años; Animas 122; pneumonía.

Julia Vergel Herrera; blanca; 34 años; H. Calixto García; metroanexitis.

Josefina Víctor Montero; blanca. 24 años; Gervasio 188; bronconeumonía.

Luis Orlando Márquez y Benítez; blanco; 23 años; 10 de octubre 620. tuberculosis pulmonar.

Antonio San Cambeiro; blanco; 54 años; Animas número 174; bronconeumonía.

Clara Lazo Valdés. blanca; 66 años; Felipe Poey sn. arterio esclerosis.

Bartolo Sánchez; negro; 66 años; playa «El Chivo»; suicidio por colgamiento.

Alfredo Castro Lautizo; blancoé 12 años; Tercer centro de socorro. homicidio por contusión en la región pericardial.

Narcisa Hernández; blanca; 64 años; Clavel 6; arterio esclerosis.

ACEITE VEGETAL PETROLIZADO DE Kokcen

EXTIRPA LA CASPA, ONDULA Y HERMOSEA EL PELO EVITANDO SU CAIDA.

Sal de uvas PICOT

Es el camarada ideal de la alegría. Goce de buena salud, usando el laxante de más venta en toda la América, Sal de Uvas Picot; laxante, aperitiva, refrescante, antiácida, alcalinizante y diurética.

Entre usted al Nuevo Concurso Picot—$1.000-00 Dollars en Premios. Las bases del Concurso las encontrará en el Cancionero Picot 1936, el cual se le enviará gratis al recibo de una envoltura de Sal de Uvas Picot. Solicítelo a Picot Laboratories, Inc., Wilmington, Del. E. U. de A.

DR. N. GOMEZ DE ROSAS

Enfermedades de Señoras, estómago y vías biliares.

De 3 a 5 P. M. Empedrado 52.

Cuando Ud. venga a MIAMI

A compras, a negocios o pasa por esta ciudad en su camino al Norte; parar en el

HOTEL DallasPark

localizado a corta distancia del centro de la ciudad.

Una habitación sola con baño $2 — $2.50 — $3

Doble habitación con baño $3 — $3.50 — $4

Un Apartamento para 2-3-4 personas $5 — $6

Especial precios por semana y por mes

S. E. 1st Ave. & 3rd St., Miami, Florida

CANAS

Suprima sus canas en pocos días con el uso de la Loción "La Condesa"

HIGIENICA, INOFENSIVA

Devuelve al cabello canoso su color natural exacto en pocos días, sin las molestias de las tinturas.

EXTIRPA LA CASPA. NO MANCHA LA PIEL NI LA TELA MAS DELICADA

De venta en tiendas y farmacias. PRECIO $2.80

ELIXIR tónico ANTIFLEMÁTICO del Dr GUILLIÉ

Empleado, desde 1812, contra las enfermedades ocasionadas por la BILIS y las FLEMAS (Enfermedades del Hígado, Estómago, Intestinos, Corazón, Fiebres, Paludismo, Congestiones, Reumatismos).

Exigir la firma Paul GAGE

PARIS, 32, Rue de Grenelle y en TODAS LAS FARMACIAS

666 Líquido-Tabletas Gotas para la nariz. Caramelos

Domina la MALARIA en tres días.

CATARROS en un día

Tónico y Laxante

INSTITUTO OFTALMICO NACIONAL | CLINICA DE LOS OJOS REINA 88 TELF. M-7766 | DIRECTOR: DR. ENRIQUE CUELLAR DEL RIO

Dr. Valdés Anciano

PRADO No. 20. M-1794.

Exclusivamente enfermedades Nerviosas y Mentales.

M.E.C.D. 2016

DIARIO DE LA MARINA

Fundado en 1832.
Dirigido hasta 1919 por D. Nicolás Rivero y Muñiz.
Oficinas y Talleres: Prado 103, Habana.—Representante en New York: Joshuá B. Powers Inc. 220 E. 42nd. St.
Director actual: José I. Rivero.

Editado por la Cía. DIARIO DE LA MARINA (S. A.) cuyo programa consiste en la defensa de los intereses generales y permanentes de la Nacion cubana, de los especiales de la Colonia española establecida en la misma y de la unión y armonía entre los diversos elementos que conviven en el país». Art. 1º de los Estatutos.

Teléfonos
Dirección . . M-3577
Administración M-7911
Suscripciones . M-7911
Quejas M-7911
Clasificados . M-7915
Jefe Redacción M-1227
Redacción . . M-7913
Sports . . . M-7912
A. Guanabacoa XO-1584

PRECIOS DE SUSCRIPCION AL «DIARIO DE LA MARINA»
Habana y Provincias
Mes . . . . . $ 1,20
Trimestre . . . 3,25
Semestre . . . 6,25
Año 12,00
Extranjero
Trimestre . . . $ 4,25
Semestre . . . 8,00
Año 15,00
Edición Dominical (Para el extranjero solamente)
Semestre . . . $ 3,00
Año 5,00

EDITORIALES

El ensanche de la Habana

LA Habana se ensancha y crece rápidamente. Los repartos se multiplican día por día en población y en viviendas. Algunos de ellos constituyen ya barrios urbanizados de la ciudad. Pero otros carecen de las condiciones más elementales que exige la urbe: alcantarillado, pavimentación, servicio eficiente de agua y comunicaciones con la Habana y con otros repartos. Así ocurre, por ejemplo, con Naranjito, Miraflores, Los Pinos y Arday, los cuales a pesar de su progreso en cuanto a la creciente afluencia de familias que allí van a residir, han adelantado muy poco en cuanto a la urbanización. Algo se ha comenzado a hacer en este sentido bajo el nuevo Gobierno Municipal, en el que se advierte cierta tendencia a subsanar desidias y vicios tan inveteradamente en tiempos anteriores. Recientemente se inauguró el paso a nivel de Miraflores. Y era de ver cómo el júbilo y el entusiasmo se desbordaron en aquel acto. Bullían efusivamente el agradecimiento del pueblo por aquella mejora tantas veces solicitada, y el ansia de que a ello siguiesen las que durante años y años han venido pidiendo los habitantes de los mencionados Repartos. Nosotros hemos recibido una circular de la Asociación de Propietarios, Comerciantes, Industriales y Vecinos de Los Pinos, en la que se solicita, una vez más, que se gestione la realización de obras que son necesarias para la subsistencia y para el desarrollo de todo el Reparto y de los que en la misma ruta se extienden. Cuéntanse entre dichas obras la continuación del camino en construcción por dentro del Reparto hasta el paradero de los ómnibus para entroncar con la carretera de Aldabó; apertura del camino al Reparto «Poey» por la calle de Perla; construcción del camino al Reparto «Vieja Linda», mejora en el servicio de trenes y en el de ómnibus en los dos aspectos; construcción del alcantarillado para evitar que continúe el poco edificante y antihigiénico espectáculo de las fosas desbordadas; construcción del Parque para esparcimiento y solaz de la niñez y para recreo de los mayores; mejora de la actual Casa de Socorros para convertirla en un Hospital de Emergencias de los alrededores. Hemos de anotar que solamente la barriada de Los Pinos, sin contar con las vecinas, suma más de cinco mil habitantes.

No es necesario advertir que el presupuesto que el Municipio habanero invirtiese en las obras de los mencionados Repartos, lejos de desperdiciarse, habría de ser triplemente recompensado con la nueva y nutrida recaudación que con su desarrollo y urbanización habría de entrar en las Cajas del Ayuntamiento. Tampoco se necesita encarecer la importancia que para la Habana tienen el ensanche y el progreso de las aludidas barriadas. Esta ciudad busca anhelantemente su expansión. Sus habitantes, cuyo número tan palpable y cuantiosamente se acrecienta, no caben ya dentro de su casco ni de los barrios del Vedado, la Víbora, el Cerro y Santos Suárez. Y es por los referidos Repartos por donde tiende a ensancharse.

No puede perdonarse ni disculparse que no se aproveche la riqueza y el progreso que significan la urbanización y el florecimiento de esos Repartos, algunos de los cuales puede llegar a ser si el Ayuntamiento los ayuda, un nuevo Vedado.

Un crédito de confianza

HUBO ayer en la Habana, un ambiente de júbilo colectivo distinto al observado otras veces en la misma fecha. A la efeméride gloriosa de la fundación de la República, se añadía esta vez un motivo más de patriótica euforia: la restauración del régimen democrático, después de un largo eclipse de él, en el que vivimos sin duda momentos gravísimos de desorientación y desaliento, pero en el que ha venido gestándose, por otra parte, una nueva conciencia cívica, un nuevo sentido de la responsabilidad histórica que, en más o menos tiempo, ha de producir sus codiciados frutos. Puede decirse que la alegría ciudadana que se espació ayer por los ámbitos de la ciudad y que no fué provocada artificialmente, como en otras ocasiones, por el festejo y la diversión oficialmente organizados, sino que brotó límpida del corazón del pueblo, tuvo como único sostén y único aliento la esperanza renaciente en una vida mejor.

A partir de hoy se irá desvaneciendo el júbilo externo. Cesará todo rumor de fiesta y cada cual tendrá que reintegrarse a la obligación cotidiana, más o menos dura y más o menos compensadora. Pero quedará en medio del trajín diario, como un acicate para la acción esforzada y tenaz, esa alegría íntima de la esperanza, que sólo se siente alma adentro y que nosotros creemos haber percibido en el aspecto jovial y claro que ofrecía ayer nuestra ciudad.

El doctor Gómez, cuando regresó de su viaje por los Estados Unidos, aconsejó a sus amigos y correligionarios una discreta contención en materia de fiestas y homenajes. La razón suprema de ese anhelo de parquedad era sencillamente ésta: que había que trabajar. La República, en efecto, ha perdido mucho tiempo. Su existencia ha sido un poco últimamente como tela de Penélope, tejida en la mañana y destejida en la noche. Hemos vivido en zig zag, cambiando constantemente de dirección, avanzando y retrocediendo en bruscas alternativas, braceando en las sombras en busca del hilo orientador. Se ha trabajado mucho ciertamente, pero gran parte del esfuerzo se verificó en el vacío, sin una meta precisa y accesible. Ahora hay que seguir trabajando, pero trabajando según armonía y ritmo, con un sentido coordinado de la acción común, siguiendo una ruta de claras y fecundas posibilidades.

Pasó ya el rumor de la gran fiesta nacional de ayer. Unas horas de algazara y bullicio en la grisura noble de las jornadas cotidianamente renovadas. Pero no importa que un ambiente de seriedad y de faena haya vuelto a nosotros, si nos queda, grabada para siempre en el alma, la satisfacción interior de los que esperan, llenos de fé y de entusiasmo, un futuro mejor. En esta atmósfera de expectación alentadora podrá el nuevo Gobierno acometer, con seguridades de éxito, las ingentes tareas que le están encomendadas. En cambio, un clima de pesimismo sería funesto para la nueva etapa de vida republicana iniciada ayer.

Es necesario, por tanto, que el júbilo efímero del 20 de mayo, se torne en recóndita y duradera alegría de esperanza en el pecho de cada ciudadano. Lo menos que puede hacer todo hombre honrado ante un Gobierno que se estrena es abrirle un generoso crédito de confianza. Por encima de la rencillas y discrepancias que pueblan el ambiente, por encima de la suspicacia criolla que se adelanta siempre para aguarnos la fiesta, por encima de todas las diferencias que ha producido en el pueblo la diversidad de ideologías y de tácticas, debe prevalecer este hecho innegable: que un hombre joven, animoso, de limpio pasado, de buena historia revolucionaria, ha asumido la jefatura de la Nación y ha prometido a la opinión pública restituir todos los fueros populares de nuestro régimen demoliberal, garantizar los derechos inalienables de todos los ciudadanos, respetar las conquistas legítimas de la revolución y dar empleo honesto y útil a los fondos públicos. Si esto ha prometido y no hay ningún antecedente suyo que nos permita dudar de su palabra, lo honrado, lo justo, lo patriótico es otorgarle un voto de confianza y cooperar, cada cual desde su puesto, a la realización de la anunciada obra de gobierno.

Mantengamos, pues, encendida en el corazón la llama de la esperanza y de la fé en una Cuba mejor. No sólo necesita de esa fé y de esa esperanza el nuevo Presidente de la República, sino la patria misma, fatigada ya de actitudes negativas y estériles.

El traje "moderno" de Rockefeller

El anciano millonario Rockefeller, que es el hombre más rico del mundo, tuvo siempre una gran despreocupación por el vestir. Nunca se preocupaba de las modas y cualquier traje le servía.

Cierto día, un amigo viéndolo entrar en un teatro con una ropa ya muy usada lo censuró diciéndole:

—Parece imposible que te presentes en público con semejante ropa. Tu padre vestía con mucha más elegancia.

Rockefeller miró el traje, miró al amigo, hizo un gesto como de no entender y se limitó a murmurar:

—¡Hombre si este traje era de mi padre...!

LOS TAMBORILEROS

El gozo del pueblo pía
Una hebra de melodía
Por el silbote de leño

Pulido y de blanca plata,
La flauta con la sonata,
Es un caminito al sueño...

¡Cuán dulce silbo! A su vera
La tambora atabalera
Resuena su cuero ancho.

Contrastan parche y silbote
Por éste habla Don Quijote,
Por aquél responde Sancho.

Ramón DE BASTERRA

Al Margen de la Historia

¡VIVA EL EMPERADOR!

EL pequeño reino de Elba, creado por los enemigos de Bonaparte para distraer al emperador era un marco demasiado estrecho para una figura tan grande.

Los naturales de la isla estaban encantados con el nuevo soberano. ¡Tenían un rey de cuerpo entero, un rey que se ocupaba de los asuntos del diminuto estado! En poco tiempo movilizó Napoleón un ejército de obreros, destinado a la construcción de sus residencias y fortalezas; hizo algunas innovaciones de importancia en la pequeña ciudad, e ideó la manera de dar empleo a sus nuevos súbditos, pagándoles en buenas monedas de plata.

Además, la corte deslumbraba a los isleños. Los altos dignatarios de la Casa Real lucían espléndidos uniformes, y la vieja Guardia colgaba en la monotonía provinciana el rojo prestigio de sus morriones. Las paradas militares se sucedían, y aquel ejército minúsculo desfilaba marcialmente en medio de las ovaciones más sinceras y espontáneas.

Sin embargo, Bonaparte no se sentía feliz... El no aceptaba su posición de monarca desterrado, y mucho menos, el poco airoso papel de rey de opereta que le habían concedido sus enemigos y vencedores. Por eso, mientras simulaba atender los negocios de Elba, se ponía en contacto directo con aquellas personas que, al prestarle su apoyo, facilitarían su evasión...

En Francia, mientras tanto, reinaba Luis XVIII. El señor conde de Provenza había logrado, al fin, ceñir la corona que un pueblo enfurecido le arrebatara a su desventurado hermano. Las flores de lis sobre campo blanco eran, otra vez, el emblema de Francia...

El viejo rey—hombre inteligente y culto, pero cargado de prejuicios—se sentía feliz. El pueblo no le había tributado un recibimiento muy cariñoso; pero, poco a poco, él habría conquistar el amor de los franceses. Además, la restauración contaba con el apoyo decidido de las potencias vencedoras, y ya se encargarían sus amigos, los soberanos de la Gran Bretaña y Rusia, de velar por la estabilidad de la monarquía borbónica...

Y mientras Luis XVIII distribuía títulos y condecoraciones entre los fieles servidores de su causa, haciendo caso omiso de los altos intereses de sus vasallos, Napoleón desembarcaba en Francia dispuesto a recuperar el trono perdido.

Sólo vítores y aplausos recibió el emperador desde el momento en que volvió a pisar tierra francesa. En Grenoble le salió al paso un regimiento que, al grito de ¡viva el rey!, quiso detenerle. Sus parciales prepararon las armas para defender el pabellón imperial; pero Napoleón, sin atender las recomendaciones que se le hacían, dió unos pasos al frente y se encaró con el batallón que le interceptaba el camino. Los soldados de Luis XVIII vacilaron... Todos habían servido bajo las órdenes del emperador, y casi todos llevaban sus escarapelas gloriosas bajo la flamante albura de las escarapelas reales... Bonaparte siguió avanzando. Y cuando estuvo a pocos metros de aquellos hombres gritó:

—¿Quién se atreve a disparar contra mí? ¿Sabéis quién soy?

Un grito unánime silenció sus últimas palabras:

—¡Viva el emperador!

Y el regimiento se unió al ejército del César que, sin disparar un tiro, entró en París en medio del alborozo popular.

José Sánchez Arcilla.

PARA AHUYENTAR LAS MOSCAS

El aceite de laurel, cuyo olor no es nocivo ni desagradable para las personas, es bueno emplearlo para ahuyentar las moscas, untando con dicha sustancia los marcos y molduras de las habitaciones. También se emplea con resultado el procedimiento de cerrar las habitaciones completamente durante las horas de calor, y después de un rato de oscuridad abrir un poco una ventana.

LA NOTA COMICA

En la cocina del avión —Agrega al menú «pato salvaje».

(Candide, París.)

EMPEZO EL JUEGO *Por Roseñada*

EL FANATICO:—Bueno, doctor, ahora que no es de globito, es cuando hay que batear...

D E S D E P A R I S

FERNANDO ORTIZ ECHAGUE

EN este mayo florido se cumplen veinticinco años de haber entrado a formar parte de «La Nación», de Buenos Aires, el gran periodista español Fernando Ortiz Echague. Fué en efecto en 1911 que esto sucedió en la capital argentina, y sus bodas de plata serán celebradas en París, en donde el autor de «Pasajeros, Correspondencia y Carga» dirige los servicios del gran diario bonaerense, que es la catedral de los diarios de la religión castellana.

No hablemos de esta catedral descrita ya mil veces por todos los viajeros, como han sido descritos San Pedro, Santa Sofía, San Marcos y Nuestra Señora. Hablemos sólo del «cardenal» que celebra sus veinticinco años de apostolado.

Hace pocos días fuí a verle a su palacio episcopal de los Campos Elíseos, para que me diera permiso de traducir al castellano un reportaje que había escrito para «L'Illustration». Me di cuenta que no sonreía de mi pretensión por pura deferencia, pero lo cierto es que ese reportaje —«Ida y vuelta al Brasil en el dirigible Hindenburg»— había sido publicado simultáneamente en español, en alemán, en inglés y en francés, en Buenos Aires, Londres, Berlín, París y Madrid. Y si no me arrepentí de no haber desistido antes de comenzar, fué porque así me enteré de sus bodas de plata con «La Nación» que merecen bien un repique de campanas en los campanarios de todas las catedrales, el de la MARINA comprendido.

No hace mucho hablaba yo, en estas mismas páginas, a propósito de una mala entrevista que le hizo al Duque de Toledo la señora Hilda de Toledano, de los tres grandes reporters internacionales que hubieran podido escribir, con las declaraciones del ex-soberano español, un par de columnas sensacionales: citaba al americano Knickerbocker, al francés Jules Sauerwein y al español Fernando Ortiz Echagüe. Y es que este último es, ante todo, un maestro del periodismo moderno, del alto periodismo hecho a base de reportaje, de reportaje elevado a categoría primordial. La estructura de los grandes rotativos actuales ha conservado, de la antigua, una preocupación educacional, de principio exclusivamente literario, espiritual y de excelencia. Pero al mismo tiempo ha renovado el reportaje, lo ha revestido de una importancia de la cual carecía en el siglo pasado, lo ha dotado de personalidad decisiva. El Gran Reportaje, hoy, es en el periódico lo que a comienzos de siglo era la luz eléctrica: la novedad sensacional que iluminaba los rincones más apartados de la ciudad. Los grandes reporters modernos iluminan millones de conciencias todos los días. Y Ortiz Echagüe es, entre ellos, como uno de esos «sunligth» de acorazados que, por la noche, escarban y «cachean» el cielo, no perdonando ni a la más inocente nubecilla.

En cien años de vida, desde la época lejana en que la prensa era tímido instrumento de acción, y estos días en que es ariete irresistible y tribuna incansable, DIARIO DE LA MARINA, bandera libre desplegada al viento, no ha cesado de servir la causa de la libertad y enalteciendo a Cuba y amando a España, ha servido también los intereses de los pueblos hispanos.

París, Abril de 1936.

Los reportages de Ortiz Echagüe son completos en sus cuatro dimensiones. Contienen desde el detalle técnico y el testimonio de los guarismos, hasta el paisaje literario limpio de nieblas; llenan la necesidad de informar y cumplen con la obligación de encantar; son precisos y exactos como una contabilidad bancaria, y son ondulantes, elásticos, simpáticos, poéticos, agradables como una muchacha que flirtea.

Uno de los más célebres reportajes escritos por el director de los servicios de «La Nación» en París, es el que envió, desde la cabina radiotelegráfica del «dreadnougth» inglés que lo llevaba en el Mar del Norte, el 21 de Noviembre de 1918 —se llamaba el «Agincourt»— sobre la destrucción de la flota alemana. Las cuartillas, nerviosamente y luminosamente tecleadas, durante los acontecimientos mismos (elevando así el periodismo a categoría de cinematógrafo) son cuartillas geniales, impregnadas de paroxismo, de veracidad, de luz implacable proyectada sobre los hechos: estaba por decir «manivelada» minuto a minuto. Desde aquel noviembre de 1918 a la celebración de sus bodas de plata con «La Nación», Ortiz Echagüe ha escrito centenares de reportajes. El último ha sido el que dedicó a su travesía de Friedrishafen a Río de Janeiro a bordo del superdirigible «Hindenburg»...

Todo está encerrado en ese magnífico reportaje que bien merece honores antológicos, desde la descripción minuciosa y numérica de la estructura de acero del gigante, hasta la espontánea greguería que firmaría con gusto Ramón Gómez de la Serna, contemplando las geografías del Atlántico y de tres continentes desde su pullman aéreo. Veinte mil setecientos sesenta kilómetros en doscientas catorce horas de vuelo. Pero con Ortiz Echagüe uno puede hacer esos veinte mil y pico de kilómetros cada veinticuatro horas...

Porque este hombre, que ha hecho treinta travesías del Atlántico y otras tantas travesías trascontinentales, que dispone de un léxico tan rico como su experiencia mundana que distribuye su trabajo entre los cuatro polos de la cultura mundial que se llaman París, Londres, Madrid y Buenos Aires, es como la nave aérea en que viajó: elegante, eficiente, muelle, resistente, eficaz, grato, sabio, práctico. Y porque es, una vez más, una ocasión típica en que se encuentra al hombre en el estilo.

Sus metáforas, que tiznan aquí y allá de rocío su información, son poéticas, risueñas, exactas, nacidas sin dificultad en el instante preciso en que el lector siente que deben nacer. Estas metáforas se entrelazan regularmente (como la larga cinta celeste en las largas trenzas de las Margaritas de Wagner) con la madeja resistente del reportaje puro, esos detalles técnicos y esos pormenores informativos que son el hueso del periodismo.

Las imágenes vienen al encuentro de nosotros, como calzadas con babuchas de seda: no las sentimos, sólo las vemos cuando están viéndonos los ojos en los ojos. ¿Queréis algunas? Helas aquí, recogidas al azar, con prisa, sin tiempo y sin espacio para rastrillar en tanta riqueza.

«La geografía se ha encogido».

«Los bañistas desnudos de una colonia escolar parecen pescado crudo».

«Nuestro reflector pesca, en la noche, algunos barcos».

«Esos tres torpedos británicos, allá abajo, en el charco tranquilo, parecen tres patitos'.

«La proa del dirigible es la punta de un cigarrillo que avanza pidiendo lumbre».

«Somos a bordo catorce periodistas y telegrafiamos en seis idiomas dos mil palabras diarias: la radio lleva la lengua fuera».

«El doctor Eckener, nauta de aire dulce».

«¿Se debe decir que hemos visto una ballena, o que una ballena nos ha visto?»

«El golf, con sus «bunkers», parece que el campo tiene tiña».

«Ascendemos tanto, que vemos girar el planeta a nuestros pies».

«El Comandante Lehmann, con ojo de costurera, enhebra su nave en el cobertizo».

Etcétera, cien etcéteras. Todo eso es gimnasia de olimpiada casi involuntaria, riqueza metafórica que casi se ignora, a sí misma, inteligencia prestidigitadora, destreza limpia de trapecista, atmósfera craneana llena de ondas cortas...

Ese es, a grandes trazos fugitivos, el hombre que celebra este florido mes de mayo sus bodas de plata con «La Nación». Uno de los más preclaros reporters del diarismo moderno. Potente antena receptora y difusora que ignora el drama de los parásitos. Es, en el fondo, algo que todos los periodistas quisiéramos llegar a ser, dicho sea con diafanidad de conciencia: algo así como el Príncipe Feliz del Periodisco.

Eduardo AVILES RAMIREZ.

L I B R O S

FRANCISCO MIGUEL WELLAM: «La vida de Jesús en el país y pueblo de Israel». Traducción de José Sola S. J.

La vida de Jesús es ciertamente tema inagotable por la infinita grandeza del personaje que nunca puede encerrarse en páginas humanas. Sin embargo después de las biografías del Redentor, escritas tanto en el campo católico como en el racionalista, parece difícil escribir una Vida de Jesús, verdaderamente nueva. Y, sin embargo, la del doctor Wellam lo es. Estos últimos años han salido del campo católico obras tan notables como las de Graudmaisón, Lebretón y Lagrange; sin embargo, Wellam tiene todavía muchas cosas interesantes que decirnos. Con esto queda hecho el elogio de la obra.

Lo que da a la misma carácter especial es ante todo el empeño en relacionar la vida de Jesús con la topografía, el clima y las costumbres de Palestina. El autor tiene también mucho empeño en relacionar la vida de Jesús con las actuales costumbres palestinenses; en Occidente sería esto casi imposible porque las costumbres han cambiado mucho en veinte siglos, pero tratándose del Oriente no lo es porque allí las costumbres gozan de cierta inmutabilidad. Y así consigue el doctor Wellam encontrar el eco de las palabras de Cristos en muchas conversaciones de hoy y ver repetidos actualmente algunos cuadros de costumbres pintados en el Evangelio.

Son numerosas las menciones del autor en este campo, pero todas ellas resultan muy útiles para ilustrar la historia evangélica. Los días del rey Herodes, la región de Belén en sus relaciones con la Biblia, la lucha entre Roma e Israel, la primavera en el Jordán, las bodas en Oriente, la escasez de agua en Palestina, el paisaje y el pueblo de Galilea, las enfermedades y los procedimientos curativos, la vida de los pescadores en el lago de Genesaret, la reserva de Jesús y la de los fariseos el sábado en la vida del pueblo judío, el carácter y estilo literario de los orientales. Jesús y las esperanzas mesiánicas y nacionalistas de su tiempo, los banquetes en Oriente, el estado de ánimo del pueblo en el tiempo de las parábolas, el clima palestino y su influencia en la vida pública de Cristo, las tempestades en el lago de Genesaret, el panorama de Judea, el ambiente en la fiesta de los Tabernáculos, la época de lluvias, las clases humildes, los propietarios y los arrendatarios en tiempo de Cristo, las formas de comercio y las operaciones bancarias por entonces, el estado de ánimo del pueblo a la llegada de Jesús y las crucifixiones son temas de indudable interés evangélico que el autor desarrolla con evidente acierto.

El libro está, además, admirablemente escrito con vigor y elocuencia, exactitud y precisión. No parece traducido del alemán; no encontramos en él esos contornos vagos a los cuales se inclina tanto el genio alemás. Atribuímos al traductor una buena parte del éxito en este punto. No es poco que un libro alemán no deje absolutamente nada que desear respecto a claridad.

Es singularísimo también este libro porque no tiene cita alguna. Y no porque no conozca ni deje de utilizar todo lo bueno que se ha escrito antes de él, sino porque quiere huir de todo lo que parezca erudición y aparato científico. El libro es verdaderamente científico, aunque no lo porezca. Hay que advertir que si el autor no cita libros, cita con cuidado documentos del tiempo de Cristo o poco menos, sobre todo rápidos egipcios.

Otro pormenor algo raro es la ausencia casi completa de datos cronológicos. No se indican ni el año del nacimiento de Jesús ni el de su muerte; aun en ocasiones en que el texto contiene notas cronológicas, singularmente al comienzo del capítulo III de San Lucas, el autor huye de comentarlas y se desentiende de ellas. Unicamente dedica algunas líneas a los 46 años que duró la reconstrucción del templo herodiano de Jerusalén. Tampoco se aborda el problema de la duración de la vida pública de Jesús; se ve, sin embargo, que Wellam se inclina algo a la vieja opinión que la fijaba en tres años y pico, pues considera probable que la curación del paralítico de la piscina se hubiera realizado durante una Pascua. No nos parece un acierto que en una biografía, y menos aun en la de Cristo, se prescinda de cronología.

Todavía nos satisface menos el que Wellam haya prescindido de una buena parte de los datos biográficos de Jesús contenidos en los Evangelios. Ninguno de esos datos, dignos de eterna memoria, debiera ser omitido, a nuestro juicio. Lo que sentimos es que los evangelistas hubieran sido tan breves, tan parcos en sus indicaciones históricas. Y si tanto sentimos que sea incompleta la biografía evangélica de Jesús, no se comprende que se prescinda de una buena parte de los datos evangélicos. Verdad es que hubiera habido que hacer algo más voluminoso el tomo, pero tratándose de una obra de tan positivo mérito, no hubiera sido éste gran inconveniente. Desde luego no debiera de haberse sacrificado para reducirse el volumen ninguna de las investigaciones geográfico-históricas que tan bien cuadran con la índole del libro.

No estará de más advertir que el doctor Wellam es un sacerdote católico y que su obra no solamente es del todo ortodoxa, sino también de innegable valor apológético y hasta piadoso.

UN MILLO NDE NIÑOS SIN ESCUELA

La opinón pública supo con asombro lo que los iniciados sabían hace tiempo. En Polonia hay más de 1.000.000 de niños sin escuelas. Es escaso el número de maestros y el de locales. A causa de esto el nivel general de la instrucción pública está muy por debajo de lo normal, sobre todo en las regiones limítrofes, donde más se deberían desarrollar los sentimientos nacionales y estrechar vínculos entre la población y el estado.

CONGRÈS DE LA PAIX
VERSAILLES 1919

SÉANCE DE LA SIGNATURE DU TRAITÉ DE PAIX
DANS LA GALERIE DES GLACES DU CHÂTEAU DE VERSAILLES
LE 28 JUIN 1919

CARTE DE PRESSE
M. Ortiz Echague
DÉLÉGATION prensa española Nº 358

CARTE donnant accès à la GALERIE DES GLACES
ENTRÉE : GRILLE DES RÉSERVOIRS

VERSALLES

PIEZA EN CINCO ACTOS
(Por EMIL LUDWIG)
VERSION ESPAÑOLA DE
CIPRIANO RIVAS CHERIF

(CONTINUACION)

ventanas que dan sobre un jardín. A cierta distancia dos solados americanos que montan la guardia. A la izquierda, en primer término, una gran chimenea en la que arden gruesos leños. Delante de ella, en semicírculo, cinco grandes butacas y una mesita pequeña cargada de papeles. Al fondo, una puerta que forma biblioteca y que se abre con los libros que contiene. A la derecha, puerta que conduce a la antecámara.

En primer término, a la derecha, una mesa de despacho enorme y muy ordenada. Ante ella encuéntrase Wilson, bien vestido, muy serio y más pálido aún que en el segundo acto. En derredor tiene dispuestos expedientes y papeles en un orden perfecto. Por todas partes etiquetas, números, iniciales. Al lado de la mesa de despacho una mesita con la máquina de escribir. A la derecha, en el centro, varios mapas, que el Presidente consultará de cuando en cuando. Mientras trabaja se oyen los pasos del centinela y en algún momento una especie de chirrido que parece molestar a Wilson, el cual dirige la mirada hacia fuera y luego vuelve a sentarse a escribir. Necesita consultar u nexpediente, y mientras busca lee en voz alta los títulos de las envolturas.

WILSON: (Para sí). Polonia... Minas del Sarre... Hay que colocar aquí ese expediente... Restitución de los Rubens de Bélgica... Sociedad de Naciones... ¿Dónde estarán los albaneses? (Llama, y entra el Secretario).

¿Dónde están los albaneses?...

EL SECRETARIO: (Cogigendo un legajo). Ahí abajo, señor Presidente.

WILSON: (En tono de reproche). Había dispuesto que se clasificara todo por orden alfabético.

EL SECRETARIO: Creía que... las Naciones pequeñas...

WILSON: (Dogmático.) Las naciones pequeñas tienen el mismo derecho que las demás. Albania está en el mismo plano que Inglaterra. ¿Ha llegado el Coronel House? Dígale que deso hablarle. Mire, llévese esto. Es para los peritos de los paises balcánicos: números 236 a 240.

(Sale el Secretario).

WILSON: (Sentándose ante la máqnuina de escribir comienza a teclear, pero, molesto nuevamente por el ruído de fuera, se dirige a la ventana). ¡Centinela!...

EL SOLDADO: Se (acerca y se cuadra). A sus órdenes, señor Presidente.

WILSON: Hágame el favor de decir a aquella mujer que está allí que se vaya un poco más lejos con el cochecito. Si no le entiende, hágase comprender por señas. Pero sea atento con ella.

(El soldado saluda y desaparece.)

HOUSE: (Entra. Las relaciones de House con Wilson son cordiales; antes fueron amistosas, pero han perdido algo de su sinceridad. Todo el diálogo lo sostienen paseando por el salón.) ¿No quiere usted leer los periódicos de la mañana?

WILSON: Me irita su lectura. ¿Hay algo importante?

HOUSE: Clemenceau anuncia por medio de la prensa que en el tratado de paz no se hará referencia a la Sociedad de Naciones.

WILSON: Pues ayer he mandado yo publicar lo contrario.

HOUSE: Quiere embarullar las cosas.

WILSON: (En voz baja.) Es una falta de habilidad. (Alto.) Está bien; yo le garantizo que figurará; confíe en mí.

HOUSE: Quizás fuera conveniente que lo dijera usted en una «interview».

WILSON: Ya lo he dicho.

HOUSE: Hay que repetirlo.

WILSON: ¿Para qué?

HOUSE: Hay que repetirlo mil veces. Hay que decirlo en los periódicos, en los cines, en cuplés.

WILSON: Mi querido Coronel, se ha europeizado usted mucho.

HOUSE: En París se llamaría esto americanizarse.

WILSON: (Acercándose a la ventana.) ¡París!... Pueden inutilizarme y obligarme a quedar a merced suya, pero sería una maniobra torpe. Hace tres semanas que he vuelto, y esperan todavía desembarazarse de la Sociedad de Naciones. ¿Qué dice Italia?

HOUSE: Cada vez tiene más veneno. No debía usted haber concedido el empréstito sino después de firmar el tratado.

WILSON (Con asombro). Daría la impresión de que intentaba hacer un chantaje si dijera: «renuncie a las anexiones si quiere dinero». Mi deseo es que Italia reconozca los derechos de los demás como los suyos.

HOUSE: (Resignado.) ¿Los demás?... también están ahí.

(Hace una seña dirigiéndose a la puerta.) Una delegación de los Estados pequeños.

WILSON: No, no quiero recibirlos.

HOUSE: Hace tres días que están pidiendo audinecia.

WILSON: (Dogmático). Evitemos las emociones. La justicia debe llevar una venda en los ojos y otra en los oídos. Aquí tengo los testimonios que conviene consultar: estadísticas, mapas, cifras, informes de los peritos... Estoy más seguro de ser justo no viendo a nadie. Usted sabe lo que me fatigan las reuniones diarias de los cinco. (Lanza un suspiro). Son las once. Van a llegar de un momento a otro. (Con tono de profunda convicción). ¡Ah! ¡Si yo pudiera estudiar solo en el silencio de mi despacho todas las cuestiones!... le aseguro que haría una paz ideal. (Vuelve a su mesa. House, flemático, sale por la derecha. No se oye ruído alfuno fuera. Wilson se sienta delante de la máquina y comienza a escribir pronunciando en alto voz las palabras que escribe.) «América, ante la paz»... Pero, ¿qué pasa? la «i» no marca. Hasta mi máquina de escribir se estropea cuando se trata de la paz. Ll(ama a un criado.) La «i» de la máquina no marca; lalme a un mecánico.

EL CRIADO: Ha otras máquinas...

WILSON: No, quiero la mía.

EL CRIADO: Mande llamar uno de aquí.

(Entra la Sra. de Wilson. Tiene veinte años menos que él: es bella, natural, inteligente; muy amante de su marido).

WILSON: (Se vuelve hacia ella iluminándose un momento su rostro). ¿Ya estás vestida?

SRA. DE WILSON: Hace una mañana espléndida; podíamos ir a dar una vuelta por el Bosque.

WILSON: Ve tú, querida; a mí me es imposible acompañarte, porque no dispongo ni de una hora.

SRA. DE WILSON: ¿Ni de media?

WILSON: Mucho me duele negarme a tu ruego, pero mira el programa de hoy. (Le tiende un cuadernito).

SRA. DE WILSON: (Leyendo). Sesión del Consejo de los cinco. Comité georgiano... Liga femenina de la Sociedad de Naciones... Peritos para los asuntos de Polonia... Jefe del servicio de prensa... Cablegrama a Washington... Memoria sobre Munich.... Cuestiones militares de Asia Menor... Diputación de mineros ingleses...

WILSON: (Volviendo a coger el cuaderno). Y etc.

SRA. DE WILSON: Vas a perder el sueño. ¿Y qué acurriría si sucumbieses al peso de tanto trabajo? Y, sobre todo ¿qué sería de mí?

WILSON: Esta noche se me ha aparecido en sueños un individuo con rostro de japonés y vestido de armenio que me pedía libertad religiosa para los habitantes de la Alta Silesia. Iba a contestarle que era cosa muy difícil, puesto que tienen tres religiones distintas, cuando se acercó a una ventana, hizo seña a un vendedor de periódicos y le compró uno, sin duda para asustarme con alguna infamia en contra mía.

SRA. DE WILSON: Ya he visto yo periódicos de ese género. (Saca uno y lee en tono irónico y divertido). «Causó gran asombro ver cómo la señora de Wilson, a pesar de sus años, subía las escaleras con rapidez y agilidad...»

WILSON: ¡Qué impertinencia! ¿No somos bastante fuertes para impedir tamañas inconveniencias?

SRA. DE WILSON: «El Presidente, como es sabido, dactiliografía personalmente todos sus papeles. Es muy modesto y se conforma con una máquina vieja y ruidosa»...

WILSON: ¡Mira qué hablar así de mi maquinita que es la más silenciosa del mundo!... ¡Esos periódicos!... ¡Qué vergüenza! ¡Como abusan estas gentes de la publicidad de las negociaciones!...

SRA. DE WILSON: (Alegremente). Todo eso es Clemenceau puro.

WILSON: (Herido en su amor propio). Mi pasado es honrado y serio. ¿Quién se atreve a ridiculizarme?

SRA. DE WILSON: House no ha obrado con acierto: tú tuviste que abandonar el campo en Francia para ir a luchar en otro lado, y aquí no tenías a nadie que te sustituyera.

WILSON: (En voz baja) Tal vez hubiera uno... ¿un amigo?

SRA. DE WILSON: Lo dudo. Por todas partes oigo decir: «House dice; House quiere... Parece que se ha erigido en jefe».

WILSON: Desde cierto punto de vista, estoy en segundo término: Clemenceau y Lloyd George son gran-

M.E.C.D. 2016

Información Telegráfica
DEL INTERIOR DE LA ISLA

Por nuestros Corresponsales a través del Hilo Directo del DIARIO

SANTA CLARA

EL DIA GLORIOSO DE LA PATRIA

SAGUA LA GRANDE, mayo 20. DIARIO, Habana.—Con verdadero entusiasmo, se están celebrando las fiestas organizadas para conmemorar el fausto día glorioso de nuestra Patria. Han sido impuestas las medallas al magisterio.

Se depositaron coronas de flores en la tumba de los mártires, y se están verificando los actos anunciados, la coronación de «Miss» Esquidos, en el Yacht Club. El pueblo de Sagua espera mucho de Miguel Mariano en la presidencia de la República.—Isoba, Corresponsal.

LAS FIESTAS EN VILLACLARA

SANTA CLARA, mayo 20. DIARIO Habana.—Vibró de júbilo el pueblo de Santa Clara, con motivo de la toma de posesión del Honorable Señor Presidente de la República, Dr. Gómez Arias. Se celebraron distintos actos. Ha causado magnífica impresión la designación del Gabinete. Se ha celebrado una parada escolar por todos los alumnos, que desfilaron en correcta formación llevando en sus manos banderitas cubanas y ramos de flores, rindiendo un homenaje al patriota Miguel Jerónimo Gutiérrez, depositando flores ante su estatua en el Parque «La Pastora», y después en el monumento al General José Miguel Gómez, y en el paredón donde cayeron fusilados los patriotas villareños.

EN EL CAMPAMENTO MILITAR.

Se ha festejado la toma de posesión del Gobierno en el Campamento Montegudo. El teniente coronel Abelardo Gómez y Gómez, organizó distintos actos que resultaron muy lucidos, a los que concurrieron las autoridades civiles, elementos de la sociedad villaclareña, la prensa y el pueblo en general. En esta memorable fecha de gloriosa recordación para la Patria cubana, felicitamos al Honorable Presidente de la República, Dr. Gómez, en nombre del pueblo villareño y le deseamos un gobierno de paz, de trabajo y de prosperidad para Cuba. Corresponsal.

CAMAGUEY

GRAN JUBILO EN CAMAGUEY CON MOTIVO DE LA FECHA PATRIOTICA

CAMAGUEY, mayo 20. DIARIO, Habana.—La fecha patriótica se ha celebrado en esta ciudad con gran brillantez. En la manifestación cívica efectuada por la mañana, tomó parte gran número de veteranos, depositándose bellas coronas ante la estatua de Agramonte, Cisneros Betancourt y el Soldado Desconocido. A la vez se pronunciaron bellos discursos patrióticos.

En el salón de actos del Gobierno fueron condecoradas varias maestras, por su antigüedad en el sector educacional.

Por la noche se ha celebrado una solemne velada en el Centro de Veteranos. El público fué obsequiado con dulces y ponche.

Los edificios públicos y las sociedades lucen magníficamente embanderados. El alma popular se desborda de alegría, al ver que la Patria recobra su ritmo constitucional.—Hernández, Corresponsal.

LA CONMEMORACION EN FLORIDA

FLORIDA, mayo 20. DIARIO, Habana.—Ha sido conmemorado dignamente el día de hoy por las autoridades civiles y militares. Por el Magisterio y el pueblo se celebraron distintos actos públicos presididos por el Sr. Arturo Rivero, Alcalde Municipal, y el Dr. Oscar Machado, Presidente de la Junta de Educación.—Alvarez, Corresponsal.

ORIENTE

BRILLANTE FIESTA ESCOLAR

GIBARA, mayo 20. DIARIO, Habana.—Hoy celebróse en ésta la fiesta pública escolar que resultó brillantísima, en cuya organización cooperaron el Inspector Escolar Dr. Alea y los maestros en conmemoración de la fecha patriótica, y la antrega del Premio del Beso de la Patria, y la condecoración a la maestra María Valdés.—Corresponsal.

CON GRAN ENTUSIASMO SE CELEBRARON LAS FIESTAS PATRIOTICAS EN ORIENTE

SANTIAGO DE CUBA, mayo 20. DIARIO, Habana.—La fecha de la Patria celébrase con el mayor entusiasmo. Se efectuó la recepción en el Gobierno Provincial, asistiendo el Cuerpo Consular, las autoridades civiles y militares, los Maestros, Veteranos y representaciones de las clases vivas.

En nombre del Cuerpo Consular habló el Dr. Francisco Chávez, el Gobernador interino, Antonio Pimentel; pronunció un brillante discurso siendo muy felicitado. A los acordes del Himno Nacional fueron condecorados cinco maestros, por contar 25 años de servicios. La concurrencia fué obsequiada brindándose por Cuba y por el nuevo Presidente. Centro de Veteranos celebró sesión, visitando después a los compañeros enfermos, en el Hospital Civil. Las autoridades civiles y militares depositaron flores en las tumbas de Estrada Palma, de los Mártires de la Patria y de la madre de Maceo.

En el Ayuntamiento se celebró una sesión solemne, hablando el Gobernador Pimentel, que presidió ésta. Habló el concejal Lozada, quien propuso erigir un altar en el Cementerio, para depositar los restos del Apóstol, para que los cubanos una vez por semana concurran a venerar al Mártir de Dos Ríos. El público y autoridades comenzaron a entregar donativos, ascendiendo éstos a la cantidad de $54.00. A las doce del día izaron en presencia de las fuerzas del Ejército y de la Marina, la bandera nacional a los acordes del Himno de la Patria, y repiques de campanas. El pueblo, poseído de gran entusiasmo, congregado en el Parque «Céspedes», dió vivas a Cuba.—García. Corresponsal.

SANTIAGO DE CUBA, mayo 20. DIARIO, Habana.—Esta ciudad continúa festejando la fecha patria dentro del mayor entusiasmo. Varias instituciones celebran hermosos bailes, entre ellas el «Club San Carlos» y «Os Pinos Novos». Las iluminaciones en diversos lugares citadinos son sorprendentes. El pueblo, regocijado, ocupa los parques y paseos.

En el resto de la provincia se celebran actos análogos.

JOVEN HERIDO EN UN ASALTO A UNA CASA DE JUEGO

El ciudadano Gerardo Bavastro, de 27 años de edad y vecino del Reparto Zamorano, resultó herido grave al ser localizado por la policía un juego al prohibido. Poco después fué asistido en el Hospital de Emergencia.—García. Corresponsal.

UN AHOGADO EN EL RIO BAYAMO

BAYAMO, mayo 20. DIARIO, Habana.—Ayer tarde pereció ahogado en el río «Bayamo», el joven de 18 años, Pedro Gómez, cuyo cadáver fué arrastrado por la corriente a gran distancia del lugar en que ocurrió el suceso.

NO HUBO FESTEJOS PATRIOTICOS

Este día transcendental para la patria ha pasado inadvertido en lo que a festejos se refiere, por falta de iniciativa de las autoridades. El hecho se comenta en todos los lugares de la ciudad.—Castillo, Corresponsal.

Toda edad tiene sus encantos si se disfruta de buena salud. Un organismo gastado por los años puede mantener su equilibrio si logra compensar la pérdida de energías. El Tónico Bayer es el reconstituyente más poderoso para mantener la vitalidad, porque enriquece la sangre, aumenta el vigor y fortifica el organismo.

TÓNICO BAYER

DA FUERZA • VIGOR • ENERGÍA

Por muy bien que Ud. se sienta de salud, es conveniente que visite a su médico, de cuando en cuando. Más vale prevenir que lamentar!

CRONICA CATOLICA

ACTOS CATOLICOS QUE SE ANUNCIAN PARA MAÑANA EN LAS DIVERSAS IGLESIAS

GRANDES FIESTAS ANUALES A STA RITA DE CASIA

En la iglesia del Santo Cristo del Buen Viaje sita en la Plaza del Cristo, celebran los Padres Agustinos de la Habana las grandes fiestas anuales a Santa Rita de Casia con el siguiente programa: Misas de Comunión general a las cinco, seis, siete y quince, ocho de la mañana en el altar de Santa Rita. A las nueve de la mañana, misa solemne de Ministros con panegírico por el Padre Basilio Jiménez, O. P.

A las 5.30 de la tarde y a las 8.30 de la noche exposición, estación, Sto Rosario, sermón, cánticos, preces a Santa Rita,, reserva y bendición del Santísimo. A continuación bendición y distribución de las rosas de Santa Rita, Himno a la Santa y veneración de la Reliquia.

La parte musical de estos grandiosos cultos a cargo del coro del Sto. Cristo, bajo la dirección del maestro Julio Guisasola.

La parte del órgano a cargo de la señorita Criselda López.

Confesando y comulgando se gana Indulgencia Plenaria por visitar la Capilla de Santa Rita de Casia.

SOLEMNE NOVENARIO A MARIA AUXILIADORA

En la iglesia de María Auxiliadora, solemne novenario a su Titular con Misas de Comunión a las 7.15 y 9 de la mañana. Después de la misa de las 8 ejercicio del mes de María y de la novena de María Auxiliadora y Eucarística.

A las cinco de la tarde, Rosario, ejercicio de la novena, sermón, y bendición eucarística.

El sermón a cargo del R. P. Faustino Ramos S. C. P.

Versará sobre el siguiente tema: «María nuestra madre».

La festividad, 24 de mayo, domingo. Misas, a las siete y media ocho y nueve de la mañana.

La misa de Comunión es la de ocho. Oficio solemne, a las nueve y media de la mañana.

Celebrante, Monseñor Manuel Arteaga Betancourt.

Panegirista: R. P. Claudio de la Fuente pasionista.

Grandiosa misa: por selecto conjunto vocal e instrumental a cargo del Maestro José Valls.

Por la tarde a las 5.

Rosario, ejercicio, procesión, bendición Eucarística.

Notas: Se repartirán hermosos recordatorios. Desde esta fecha empezará una activa propaganda pro Altar de la Virgen de don Bosco.—Actívela también usted y secúndela: Don Bosco se lo pide.

Flores, limosnas, intenciones de misas, oraciones, todo le será agradecido.

Al hacer su donativo para el altar no deje de especificarlo. Remítalo al R. P. Carlos Menéndez, R, Templo de María Auxiliadora, Compostela y Teniente Rey. Habana.

EN EL COLEGIO TERESIANO

En la Capilla del colegio Teresiano, sita en la calle 17 entre 12 y 14 en el Vedado, a las ocho de la mañana, misa de comunión en obsequio a la Rvda Madre Superiora, Sor Rita Quin zá Quinzá. A continuación desayuno para alumnas y ex alumnas. Después fiesta íntima literario-musncal en el salón de actos del Colegio.

En la misa de Comunión general, oficiará el R. P. Jorge Camarero, S. J.

SOLEMNE NOVENARIO AL ESPIRITU SANTO

En la iglesia del Espíritu Santo, sita en Acosta y Cuba, solemne novenario al Espíritu Santo, con el siguiente programa:

A las 5,30 de la tarde, exposición del Santísimo Sacramento, Rosario, Ejercicio de la novena, al Espíritu Santo, sermón, bendición y reserva.

Se ruega la asistencia a los Celadores y socios del Apostolado del Espíritu Santo.

EN HONOR DE JESUS NAZARENO

En San Francisco, a las ocho de la mañana, misa cantada, ejercicio a Jesús Nazareno y adoración del Lignum-Crucis:

En Jesús María y José a las nueve misa cantada, exposición del Santísimo Sacramento, ejercicio a Jesús Nazareno, bendición y reserva.

En la Ermita de Arroyo Arenas, a las nueve y treinta de la mañana, misa cantada y ejercicio a Jesús Nazareno.

A las 5.30 de la tarde, vía Crucis cantada.

MES DE MARIA

En todos los templos, ejercicio del mes de María, con cánticos y ofrecimiento de flores

EL JUBILEO CIRCULAR

En la capilla de María Reparadora.

A las ocho de la mañana, la misa del Sacramento. Después de esta misa, la exposición de S. D. M.

A las cinco de la tarde, los solemnes ejercicios de la reserva.

APOSTOLADO DE LA ORACION

Iglesia del Corazón de Jesús.

Se recuerda a los Socios y Socias del Apostolado de la Oración, establecido en la iglesia del Sagrado Corazón de Jesús, que el domingo 24 de mayo, a las tres de la tarde, se tendrá la Asamblea general del Apostolado en el salón capilla de la Anunciata.

A la entrada se exigirá la hojita de la Intención del mes demayo.

Deben asistir los coros con sus Celadoras y con las insignias de la Congregación.

La Directiva.

¡Que su niño juegue!

TIRO SEGURO el Vermífugo del Dr. Peery le ahorrará ansiedades y devolverá la salud de su niño en caso de que tenga lombrices.

¡CUIDADO! No arriesgue malos resultados con imitaciones de efectos violentos. Exija que le den el producto legítimo, con el nombre del famoso DR. PEERY.

LEGISLACION SOCIAL DE CUBA

RECOPILACION ORDENADA Y COMPLETA DE TODAS CUANTAS LEYES SE HAN PROMULGADO EN CUBA RELACIONADAS CON EL TRABAJO DESDE 1899 HASTA DICIEMBRE DE 1935.

Esta obra, la más completa que se ha publicado hasta el día, contiene íntegras todas las disposiciones legales sobre asuntos sociales, así como sus Reglamentos, con notas aclaratorias, por el

DR. JOSE R. GARCIA PEDROSA
Ex-Subsecretario del Trabajo.

Síntesis del contenido de la obra:
Organización internacional del trabajo.—Organización administrativa nacional.— Legislación del trabajo: Sindicalización. Contrato de trabajo. Jornada de trabajo. Sueldos y jornales. Salarios mínimos. Nacionalización del trabajo. Trabajo de mujeres y menores. Trabajo marítimo. Tribunales del trabajo. Cierre de establecimientos comerciales. Política social. Higiene social. Previsión social. Inmigración. Departamento de inmigración. Legislación inmigratoria.

Toda la obra se compone de dos voluminosos tomos en cuarto de 780 y 728 páginas, respectivamente.

Precio de los dos tomos en rústica .... $ 7.00
La misma obra encuadernada en media pasta 9.00
Encuadernada en pasta 10.00

ORDENANZAS DE ADUANAS DE LA REPUBLICA DE CUBA

Con todas las disposiciones y modificaciones que se han dictado desde su promulgación en 22 de Junio de 1901 hasta el 31 de Enero de 1936.

Contiene también las Circulares y Resoluciones de la Secretaría de Hacienda, así como las instrucciones y leyes sobre materia consular relacionadas con las mismas.

1 tomo en cuarto rústica .... $ 3.00

OTRAS NOVEDADES

MANUAL DE PEDIATRIA.—Obra escrita por los más eminentes médicos italianos bajo la dirección del profesor Gino Frontali, traducida al español por el doctor M. Montaner.
Tomo I, ilustrado con 231 figuras en negro y en colores.
Precio de este tomo encuadernado $13.00

TREINTA LECCIONES DE ANALISIS CLINICOS.—Estudio teórico y práctico de los métodos que pueden ser empleados en los laboratorios e interpretación clínica de los resultados que se obtengan, con numerosos ejemplos de análisis y un resumen para resolver en pequeños laboratorios los problemas más frecuentes, por el Dr. M. Maestre Ibáñez. 5a. edición corregida y notablemente aumentada.
1 tomo en cuarto tela .... $ 8.00

DICCIONARIO HISTORICO DE LA LENGUA ESPAÑOLA.—Obra monumental publicada por la Academia de la Lengua que viene a sustituir con gran ventaja al célebre Diccionario de Autoridades que la misma Academia publicó a principios del siglo XVIII y que desde hace muchos años se encuentra completamente agotado. Obra de gran interés para todas aquellas personas que se dediquen al estudio de la lengua española por contener cada palabra los nombres de los grandes escritores que más comunmente la usaban.
Acaba de publicarse el tomo 2o. que comprende las palabras B-CEVILLA.
Precio de este tomo encuadernado en pasta Bibliófilos $16.00
Nota: Podemos servir ejemplares del Tomo I.

CANIQUI.—Preciosa historia novelada de la Sociedad de la histórica ciudad de Trinidad en los comienzos del siglo XIX, por José Antonio Ramos.
1 tomo en rústica .... $ 1.00

RIMAS DE BECQUER.—Preciosa edición publicada con motivo de su primer Centenario, profusamente ilustrada.
1 tomo en rústica .... $ 1.00

LA MODERNA POESIA Obispo 135. Apartado 605. — **HABANA** — **LIBRERIA CERVANTES** Av. Italia 62 Apartado 1115

E. P. D.

LA SEÑORITA

Alicia Pardo y Fernández

HA FALLECIDO

Después de recibir los Santos Sacramentos y la Bendición Apostólica.

Y dispuesto su entierro para las cuatro y treinta de la tarde de hoy, jueves 21, sus hermanos y primos, que suscriben, invitan a sus amistades para el acto de su sepelio, que partirá de la casa mortuoria, San Rafael 14½, primer piso, hasta el Cementerio de Colón, favor que agradecerán.

Habana, 21 de mayo de 1936.

María Antonia y Silvino Pardo y Fernández, Guillermo y Francisco Lage y Fernández, Andrés Manteca y Fernández, R. P. Antonio Arias, S. J.

FUNERARIA DE PRIMERA CLASE
ALFREDO FERNANDEZ
SAN MIGUEL 63 TELEFONO A-4348

CRONICA HABANERA

EL PEQUEÑO LORD

Ayer se estrenó en los magníficos teatros Auditorium y Fausto, simultáneamente, la grandiosa producción de los Artistas Unidos que lleva por título «El pequeño Lord».

Podemos decir que es etta una de las más interesantes producciones filmadas últimamente y en su interpretación se destaca notablemente el pequeño actor Freddie Bartholomew, secundado por Dolores Costello, Guy Kibbee y C. Aubrey Smith

En el Auditorium se exhibió, además, en las tandas de las cuatro y de las ocho y media, la bella cinta «Secuestro internacional».

Y en Fausto se cubrieron dichos turnos con «El torbellino», preciosa producción por Ann Shirie y Phillips Holmes.

Hoy volverá a exhibirse en ambos coliseos «El pequeño Lord», que tanto gustó.

Imposible sería ofrecer una detallada reseña de la concurrencia que se reunió en dichos teatros, pero damos algunos nombres.

Entre las señoras:

La Marquesa de Pinar del Río.

La Marquesa de Alta Gracia.

La Condesa de Covadonga.

Lily Hidalgo de Conill, Carlota Ponce de León viuda de Zaldo, Pilar Bolet viuda de Ponce de León, María Morales de Cárdenas, Micaela Mendoza viuda de Carrillo, María Teresa Freyre de Mendoza.

María Goicoechea viuda de Cárdenas.

Lily Longa de Arellano.

María Martín viuda de Pla, María Vázquez viuda de Solís, Elisa Pell viuda de Hernando, Edelmira Robato viuda de Sampedro, Almida Langwith de Revilla, Rita Lasa viuda de León, señora Cañas de Martínez.

Cristina Kindelán de Mendoza.

Vivita Rodríguez de Pino.

María Esperanza Lasa de Montalvo, Elisa Pell viuda de Hernando, Jacinta Torres de Salazar, Trina Armengol viuda de Jiménez, Dolores Segura viuda de Barro.

Carlotica Zaldo de Mendoza.

María Teresa de Varona.

Adolfina Valdés Cantero de Martínez, María Luisa de los Santos de Sierra, Aída López de Rodríguez, Emelina del Riesgo de Rocha, Maggie Orr de Aróstegui, Consuelo Lamar de Mendoza, Raquel Larrea de Pla.

María Luisa Menocal de Argüelles.

Ana María Menocal.

Josefa Alvarez Flores de Onetti, Isolina Rodríguez de Falcón, Eulalia Juncadella de Valdés Fauli, Renée Dabney de Mesa, Carmen Aróstegui de Longa, Engracia Somoano de Pella, Lola Soto Navarro de Lasa, María Larrea de Suero.

Laura Rayneri de Alonso.

Lizzie Morales de Batet.

Lolita Rams viuda de Haye.

Lily Morales de Coroalles, Margarita Scull de Alvarez, Luisa Somoano de Villegas, Luz Suárez de González del Valle. María Isabel Suárez de Sánchez, Susana García Rijo viuda de Barceló, Carmen Silva de García Montes.

Nena Valdés Fauli de Menocal.

Kety Betancourt de Martínez, Gracia Caminero viuda de Ulmo, Elvira Bertini de Panerai, Sofía Arenal de Cárdenas, Margot de Blanco de Wolf.

Anita Sánchez Agramonte viuda de Longa.

Conchita Martínez Pedro de Menocal, Leonor Soliño viuda de Goyena, Estela Zalba de Blanco, Isolina Díaz, Dulce María Chacón de Salas.

Josefina Barraqué de Sabatés.

Carlotica Cautfield de Montoulieu.

Beba Almagro de Menocal, Elenita Pollack de Aguilera, Cuca Sánchez de Sánchez, Conchita Pla de Juncadella, Juanita Fabián de Mayorkas, Fabiola de Arriba de Botet, Julia Sedano, Zeida Cabrera viuda de la Torre.

María Chaumont de García Vélez.

Usenda Deus de González Labarga, Mariíta Machín de Luttich, Mrs. Naylor, Amelia Alvarez de Morejón, Amelia Morejón de López Miranda, Estela Cabrera Saavedra de Andreu, Josefina de Vega viuda de Posada, Ofelia Broch de Angulo, Matilde Jiménez de Armand.

Aída Escalona de García Montes.

Lelia Herrera de Morales.

Adolfina Colís de Gelats, Matilde Ferrer de Pagés, Mercedes Escobar de Triay. Graziella Calderón de Carrera, Elvira Pérez de Errasti, Mary Caballero de Ichaso, Baby Kindelán de Maciá, Pilarcita Ponce de León de Valiente. Elena Menocal de Massaguer, Estela Menocal de Lobo.

Elena Azcárate de Sardiña.

Estela Riva de Blanck, Rebeca Mañas, Elena García de González del Real, Elisa Iznaga de Iznaga, Dulce María Reyes Gavilán de Pujals, Edelmira Machado de Carrera, América Pina de Ponte. Bebita Alonso de Belt. Wicha Valdés Chacón de Kindelán, Cucuca Llansó de Carreño.

Petite Snard de Pina.

Fina La Rosa de Banet.

Amparo Palacios de Douglas, Hortensia Tarafa de Rodríguez, Mercy del Monte de Maciá. Margot del Monte de Cruz, Mercedes López de Sánchez.

Lula Parajón de Bustamante.

Mercedes Menocal de Hernández.

Ana María Sánchez de Goicoechea.

Alicia de Cárdenas de Belt. Margarita Mendoza de Miyares, Margarita Zayas de Rabel. Micaela Freyre de Argüelles, Mariíta Barrueco de Martínez Pedro, María Melero de Lillo.

Ana Zaida Mesa Plasencia de Cardona.

Claudina Sosa de Morales, Juanita Fabián de Mayorkas, María Muñoz de Quevedo, Evangelina López de Palacio, María Teresa Rodríguez de Ruíz, Josefina Buria de Medio, Estelita Martínez de Fumagalli, María Montiel de Martínez, Ofelia de Castro de Martínez.

María Antonia Mendoza de McDonald.

María Teresa de Mendoza de Deschapelle.

Josefina Arellano de Silva.

Chea Pedrodo de García, Carmen Herminia Carranza de Maruri, Carmelina Boudet de Alberni, Marta Diez Muro, Toto Mederos viuda de Sampedro, Olga Cañizares de Sampedro, Graziella Rocha de Zorrilla.

Ofelia Larrea de Colmenares.

Nelly Ordóñez de Dussaq, Clarita Coro de Salup, Hilda Sarrá de Sánchez, Elvira Primelles de Porro, Lolita Barraqué de del Monte.

Bebita Díaz Brigman de Rivero.

Tessie Kent de Jorrín, Margot Hidalgo Gato de Solís, Paquita López Maza de Alvarez de la Campa, Ofelia Valdés de Vázquez Bello, María Luisa Malgaret de Rojas.

Raquel Pérez de Rivero.

Terina Souza de del Valle.

Cuca Inclán de Hevia, Fefa Inclán, Cuca Sánchez de Ovies, María Llaca, Cuca Sánchez de Ovies, María clán de Caballero, Berta Orbiz de Antonia Alvarez de Florit; Clarissa Ruiz de Smith.

Evelia Méndez de Valdés Rodríguez.

Julita Plá.

María Hernando de Gastón, Rosa María Hernando de Gastón, Otilia Ramos, Gloria Castella de Barrios, Consuelo Sánchez de Colás, María Meso de Fernández, María Montoro de Seiglie.

Lola Sánchez de Busto, Julita López de Prío Socarrás, Margot Jorge de Rodríguez Walling, Isolina Cano de Henares. Bebel Vilanova de Allen. Luisita Rubiales de Caballero.

Lolita de la Barrera de Botet, Virginia Quesada de McNenney, Silvia Gross de Pavón, Evelyn Salazar de Mendoza, Cuqui Ponce de León de Upmann. Perla Mora de Montes, Mary Andriain de Barrientos.

Nenita Abril de Baró.

Lidia Plá de Osuna.

Gloria Montalvo de García Ordóñez, María Esperanza Montalvo de Lobo.

Señoritas:

Vivien Conill, María Antonia Morales, Loló Goitizolo, Fefita de Sola, Rosita Párraga, Isabel Padró, Elisa Ortiz, Matilde León, Lola María, Kika Mimí Sánchez.

Hortensia y María Luisa de Cárdenas.

Loló Vinent.

Cusa, Margarita y Glroia Carrillo.

Yolanda Lima, Gilda Morales, Alicia Valiente, Helena y María Maciá, Margarita Pedroso, Peggy Smith, Gina Chomat, María Antonia Freyre, Lolita y Peggy Coroalles, Marta Castro Cárdenas, Josefina de la Cotera.

Josefina y Lourdes Hurtado de Mendoza.

Matildita Pagés.

Gina Arango. Georgina Martín, Olga y Helen Thompson, Lucila y Delia Salcedo, Olga Arellano, Josefina y Alicia Ruz, Cuca Lago, René Triay.

Madeleine Gaye y Daisy Gutiérrez Ramos, muy interesantes.

Elena, Hortensita y María Luisa Montalvo.

Celia Rosa y Alicia Morales.

Elena Franca.

Hortensia Sou, Esperanza Núñez de Villavicencio, Adriana Lancís, Silvia de Guzmán, Isabel Pérez Echemendía, Alicia Boza, Carlota Fernández.

Choli Alvarez de la Campa.

Josefina Valverde.

Almida Langwith, Luisa y Mariana Rodríguez López, Lourdes Suárez, Chiquitica Sánchez, Gertrude Ludtke, Fifí Roberts, Loloíta Meza.

Mercy Montoulieu.

Mercedes Onetti.

Eugenia Martínez, Mary Parajón, María Luisita de la Sierra, Chiquitica Jorge, Cristina y María Kindelán, Toki Montero, Josefina Fonts, Alicia Martínez Fonts. Nena Ramírez Olivella, Beatriz Muñoz.

Mariíta Scull.

Antolina de Cárdenas, Gloria Martínez, Carmelina Solís, Marta Manrara, Hilda Díaz. Gloria Veranes. María Lamar, Consuelo y Josefina Barceló, Teresita Boada, Dora Pogolotti, Cristina Gelats.

Ada y Berta Armand, tan bonitas.

María y Nonó Larrea.

Gilda Núñez Mesa.

Consuelo y Enriqueta Batista, Marta Frayde Barraqué, Teté Alvarez Maruri, Carina de Posada, Odette Posse, Silvia y Elena de Solo, Carola Panerai, Graziella Fresneda.

July Abreu Pla.

Bebita Villegas.

Mireille y Graziella Benítez, María Teresa Palacios, Loló Gutiérrez, Chelo y Dulce María Crespo, Hortensita Colás, Olga Rodríguez.

Gloria Barrios.

Lolita y Peggy Coroalles.

Pilila y Maydee Camacho. Elena y Josefina Ibarra, Amadita Rodríguez Gutiérrez, Alicia Serafín, Ampi Arnaz, Silvia Carranza, Marta Montes.

Rosa Margarita Quevedo.

Ofelia López Gobel, Gloria, Carmen, Margarita y Esther Busto, Tina Baroni, Raquel y Alicia de Lamar, Ada, Graziella y Anita de Blanck.

Alelí Morales, tan bonita.

Gloria Barraqué.

Nena Viada, Rosario y Elena González Labarga, América y Nice de Soto, Olga Fonts Iznaga, Marta Pujals. Delia Morales, Mimita López Freixas.

Esperancit aSuárez.

Mina Errasti, María Teresa Palacio, Esperancita Tremols, Magda Urruela, Rosita y Margarita Rayneri, María Teresa Alonso Pujol.

Elena Alfonso, lindísima.

Carmita y María Teresa García Montes.

Marta y Maricusa Medio, María Luisita Kohly, Carmita Andreu, Ofelia Angulo.

Y Mercy Ramón.

EN RIVIERA.—Extraordinaria concurrencia invadió ayer el elegante teatro «Riviera de la calle 23 en el Vedado, con motivo de ser día de estreno.

«Charlie Chan en Shanghai», interesante producción detectivesca, pasó por la pantalla en los turnos elegantes de las cinco y media y nueve y cuarenta y cinco.

Trátase de una cinca de atractivo argumento, que interpretan admirablemente Warner Oland e Irene Harvey.

En las tandas de las cuatro y cuarto y ocho y treinta, se exhibió «Guerra sin Cuartel» por Rochelle Hudson, Bruce Cabot y César Romero.

Hoy vuelve a repetirse este programa.

Y mañana se estrena «Citas peligrosas» por William Powell, Rosalind Russell, Binnie Barnes y Lionel Atwill.

Entre las señoras que asistieron ayer se encontraba este grupo distinguido.

Señoras:

Mirta Martínez Ibor de del Monte. Pilar Reboul de Fernández, María Luisa Giralt de Martínez Díaz, María Teresa Escarra de Casares, María Reboul viuda de Zorrilla, Matilde Mendoza de Roberts, María Mendoza de Bailey, Carmela Fernández de Castro de Argüelles, Dolores Dulzaides de Galdo.

Conchita Bosque.

Cuca Ariosa viuda de Arango.

Nena Rodríguez de Santeiro.

Chela Robelín de Morales Broderman. Dulce María Ruiz de Recio, Matilde Peláez de Dopico, María Romero de Vieites, Nena Nodarse de Beltrán, Andrea Hernández de Barreras.

Cuca Pons de Texidor.

Gloria Ariosa de Almagro.

Adelaida Parodi de Ramírez Olivella, Esther Cano de Suárez, Nini Pérez de Leyte Vidal. Nena Fernández Villasuso de Ros, Floraida Fernández Reboul de Tolón. Isabel de Vega viuda de Aenlle, Enriquetica González Langwith de O-Farrill. Emelia Romero de Zayas, María Zorrilla de Milagros.

Georgina Menocal de Sardiña.

Silvia Bachiller de Párraga.

Bebita Miyares de Juncadella.

Graziella Rodríguez Cáceres de Sánchez Zayas. Carmen Cerra de Fernández Villasuso, Carolina Parellada viuda de Zanón, Consuelo Prado de Díaz.

Consuelo Ferrer de Palma.

Guillermina Rasco de Rasco, Graziella Abril, María Isabel Betancourt de Loret de Mola, Clarita Suárez de Guastella, Olga del Junco de Lissarragui, Yoya del Junco de Lisarrague Daisy Curbelo de Recio.

María Esperanza de la Torre de Tamayo.

Margarita Vadía de Carbonell.

Evelyn del Barrio, Monona Shelton de Solís. Rosario Rivero de Menocal, Carmen Díaz Pairo, Margot Patterson viuda de Rivas, Angela Alemany.

Sará San Martín de Costales.

Herminia Saladrigas de Terry, Gloria Cuevas, Josefina viuda de Peña, Mercedes Crespo de Zarraluqui, Adriana Villalba de Alacán, Silvia Villalba de Vasseur, Matilde Dopico de Sanabria, Betty Paz de Posada.

Ofelia Pedro de Zárraga.

Mina Alvarez de Mora.

Josefina Benítez de Pou, María Fagliery de Salazar, N. García Ríos, Cachita de la Torre de Escarza, Juanita C. Vda. de Arreguí.

Magdalena Hernández de Pujals.

María Monteagudo de Quiñones.

Silvia Vietes de Maxwell, Dolores Ruiz de Barquín, Anita Smith de Solís, Conchita Montoto de Cerra, Alicia Foyo de Aguilera, Delia Vilaret de Cano, Mercedes Morales Robelín, Carmen Soto Navarro de Sánchez.

Estela Gamba de Juncadella.

Tany García Longa de Annoni. Lily Viñas de Marchena, Teté Lambarri de Besosa, Dulce María Cazimajou de Bahamonde, Carmela L. de Moreno.

Y Amalita García Vélez de Sarabasa.

Señoritas:

Carmelina y Lourdes Argüelles, Achequín Galdo, Panchita Steegers, Lidia Fuentes, Hortensia Tapia, Silvia Líaz Balsinde.

Lilita Montalvo.

Esther y María Luz Quiñones, Lolita B. Pons, Margot Garcés, Silvia y Abilia González Prendes, Berta Recio, Zenaida Mont-Ros.

Violeta Basterrechea.

Cristina Saladrigas.

Regina Pando, Beatriz Fernández, Josefina y Lolita Barquín, Florinda y Monchona Viamontes, Lalú García, Olga Seiglie, Berta y Marta Ferrer.

Armantina Rodríguez Cáceres.

Angélica Sánchez Zayas.

Mingtoy Texidor, Tita Medina, Ofelia y Silvia Madariaga, Cristina y Josefina Zanón. Gloria Rasco, Olga del Pico. Carmelina Escarza.

Lily Chabau, lindísima.

Clara Gamboa, Anisia Meruelos, Margarita Morales Robelín, Raquel Jaquet, Silvia y Lidia Pou. Olga Rodríguez Plasensia, Teresa Pujals.

Alina Fernández Cuervo.

Fifí Otero.

Marta, Julia, María Teresa y Estrella Sánchez. Cecilia y María Pérez Beola, Olga Toñarely, Carmen Longoria, Josefina y Marta Peña, Isabel Munila, María Teresa y Luisita Tabío.

Hilda García Fox.

Judith Zayas, Nenita Aguirre, Josefina Menocal Rivero, Alice Villaamil, Ofelia Fernández Mira, Delia Jerez, Chichita Castellanos, Olga Wilriex, Esperancita Tuñón, Lulu Serrapiñana.

Siora Martín.

Carmen y Clotilde Bernardes.

Gloria Bautista, María Iñiguez, Hortensia Meneses, Ameriquita y Carmen García Baeza, Carmelina y Nenita Villa, Gloria y María Plasencia, Eva Jiménez, Marta Washington, Mignon Menéndez, Sarita Espinosa.

Julia Costales Latatú.

Celia e Isabelita Placé.

Gloria Falcón.

María Luisa Ortiz, Rebeca Silva, Carmen y Leonir Oteguy, Carmelina Muñoz, Nenita Leyte Vidal, Ninina de los Reyes, Alicia Dopico.

Ninina y Ofelia Gómez de Molina.

Y Margot Rodríguez Cano.

Luis DE POSADA.

DR. CABRERA
San Miguel No. 116. Telf. M-1885
EXCLUSIVAMENTE RADIOGRAFIAS y CANCER.—RADIOGRAFIAS A DOMICILIO, RADIOTERAPIA, RADIUM.

VICHY HOPITAL

Para AFECCIONES del ESTOMAGO y del INTESTINO

Manantiales del ESTADO FRANCES

VICHY CELESTINS AGUA DE REGIMEN DE LOS ARTRITICOS DIABETICOS HEPATICOS, GOTOSOS

VICHY GRANDE GRILLE ENFERMEDADES DEL HIGADO Y DEL APARATO BILIARIO

PASTILLAS VICHY ETAT, Facilitan la digestión. Muy agradables. Las PASTILLAS con los COMPRIMIDOS y las SALES de VICHY ETAT completan el tratamiento de las AGUAS.

No se haga el mártir del torturante dolor del reumatismo, lumbago, ciática, cansancio muscular, etc. Fricciónese con **PENETRO**, el Bálsamo penetrante, el único medicamento que es absorbible mediante aplicación externa gracias a su base de unto de carnero refinado. El catarro, la bronquitis, influenza, dolores, etc., ceden ante **PENETRO** porque **PENETRO** p-e-n-e-t-r-a y los ataca en su raíz.

PENETRO

El Bálsamo Penetrante

Use Pastillas PENETRO para la tos

ERUPCIONES SARNOSAS aliviadas en seguida y amenudo sanadas con unas aplicaciones de **Resinol**

Corte Pronto Las Afecciones de Los Riñones

Millares de personas que sufren de los riñones y de la vejiga han logrado librarse de la necesidad de levantarse a orinar durante la noche, de dolores en las piernas, nerviosidad, rigidez muscular, reumatismo, desvanecimientos, lumbago, ardores en la uretra, picazón, escozor, acidez y pérdida de la vitalidad, con la ayuda del Cystex, nuevo descubrimiento de un médico. Alivia, tonifica, limpia y repone los riñones irritados y adoloridos. El Cystex comienza a purificar la sangre a los 15 minutos de tomarse. Renueva la salud, la juventud y la vitalidad en 48 horas. Se garantiza que el Cystex le aliviará sus sufrimientos en una semana o se le devuelve su dinero. De venta en todas las boticas.

Si su droguista no lo tiene, escriba a J. Casanova, apartado número 1204, Habana.

Busto desarrollado y reconstituído con las saludables y reconstituyentes: PILDORAS ORIENTALES Solicite gratis hoy el folleto descriptivo, se lo enviamos bajo sobre sin membrete. Diríjase a P. ORIENTALES. Apartado 1244.—Habana.

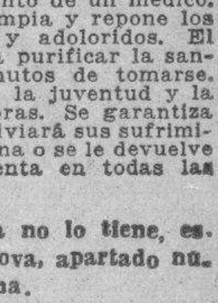

COMBATA EL CALOR CON VEGETALES FRESCOS

El exceso de comida grasosa, tan corriente en el trópico, arruina su bienestar

COMA VEGETALES

Lechuga americana	15 c.	Champignón, lb.	65 c.
Apio, mazo	15 y 20 c.	Boniatos americanos, lb.	12 c.
Coliflor, cabeza, desde	40 c.	Chirivias, lb.	10 c.
Chícharos verdes, lb.	18 c.	Espinacas, lb.	15 c.
Rubarbo, lb.	18 c.	Nabos Amarillos, lb.	7 c.
Espárragos, mazo	60 c.	Endive, lb.	55 c.
Uvas Rojas, lb.	25 c.	Cerezas Rojas, lb.	42 c.

MANTEQUILLA pura Morro Castle, con o sin sal, 24 c. libra.

M-9009 Edificio Hotel Plaza, por Zulueta M.3210

THE MORRO CASTLE COMPANY

E.C.D. 2016

TOMARON POSESION AYER LOS NUEVOS SECRETARIOS DEL GABINETE DEL DOCTOR MIGUEL MARIANO GOMEZ

Presidencia

En Palacio se verificó en las primeras horas de la tarde la entrega de la Secretaría de la Presidencia por el doctor Andrés Domingo, que desempeñaba interinamente el cargo, al doctor Domingo Macías, que ha sido designado para ocuparlo.

El doctor Domingo salió luego de Palacio para el edificio de la Secretaría de Justicia con el fin de hacer el traspaso de esta cartera al doctor Estanislao Cartañá, nombrado para la misma.

El doctor Domingo era Ministro de Justicia en propiedad.

Comunicaciones

Santos Jiménez hizo cálidos elogios del Sr. Francisco Gómez y de la obra hecha en Comunicaciones. Va dispuesto a laborar con entusiasmo en el empeño de que dicha Secretaría afiance sus conquistas. Pidió su concurso a jefes y empleados. Estos aplaudieron mucho al ex Secretario.

Sobre las cuatro de la tarde de ayer hizo su entrada en la Secretaría de Comunicaciones el doctor Rafael Santos Jiménez, designado por el Presidente Gómez Arias para ocupar la citada dependencia. Iba en compañía de amigos y correligionarios, hasta el piso principal, donde ya lo esperaba el Secretario saliente, señor Francisco Gómez Rodríguez y altos funcionarios de las ramas de Correos, Telégrafos y Transporte.

Acompañado del doctor Fernández Sánchez, miembro preeminente del partido Acción Republicana, penetró en el salón, donde, minutos después, se llevó a cabo la entrega de la Secretaría, mediante el acta de ritual que fué suscrita por el Secretario saliente, señor Gómez Rodríguez, y el entrante doctor Santos Jiménez.

Después el señor Gómez Rodríguez se expresó en estos términos:

Señor Secretario de Comunicaciones: Es para mí honor infinito el hacer entrega de la cartera de Comunicaciones a un caballero tan distinguido como el seleccionado para sucederme en el cargo que he desempeñado durante siete meses, asistiéndome la satisfacción de hacer cumplido con mi deber, y de poder hacer entrega, como la hago, con la frente alta, a quien habrá de sucederme en mis funciones.

El doctor Santos Jiménez dijo con frases sencillas que se sentía satisfecho de sustituir en el cargo, al cual llegaba por indicación de su buen amigo el Presidente doctor Miguel Mariano Gómez Arias, al señor Gómez Rodríguez, al que reconocía su gran labor administrativa, que había dado timbre de prestigios a la administración postal, tanto en lo nacional como en lo internacional, y que, por lo tanto, esperaba que ahora, al iniciarse una nueva fase en nuestra historia republicana, tuviera el concurso de todos los funcionarios y empleados del departamento, en beneficio de la administración y de la República.

Terminados los discursos, al doctor Santos Jiménez le fué presentado el alto personal de la Secretaría, estrechando la mano de cado uno y teniendo frases de cordial acogida para cada uno de ellos.

Momentos después el doctor Santos Jiménez abandonaba la Secretaría de Comunicaciones para trasladarse al Capitolio, con el objeto de asistir a la lectura del Mensaje presidencial, que personalmente leyó el doctor Miguel Mariano Gómez ante el Congreso en pleno.

El Secretario saliente, señor Francisco Gómez Rodríguez, al retirarse de la Secretaría fué ovacionado por los empleados y acompañado hasta su automóvil por una gran manifestación de simpatía que le dispensaron sus antiguos subalternos.

Datos biográficos: El doctor Rafael Santos Jiménez nació en la ciudad de Santa Clara hace justamente 38 años. Abogado, profesor de Derecho Administrativo de la Universidad Nacional, abogado consultor por dos veces del Ayuntamiento de la Habana, Secretario de Comercio en el Gobierno del coronel Mendieta y Secretario de Agricultura a la caída del general Machado.

Defensa Nacional

El general Rafael Montalvo expondrá hoy los proyectos que piensa poner en práctica en la Secretaría de Defensa. La entrega la hizo el Dr. Smith. No se pronunciaron en el acto los discursos de rigor. Acudieron a la ceremonia los funcionarios del departamento y los amigos del General.

Tuvo ayer lugar en el despacho de la Secretaría de Defensa Nacional la entrega de la cartera por el doctor Maximiliano Smith al General Rafael Montalvo, que fuera designado en el Gabinete del Dr. Miguel Mariano Gómez.

A las tres y media de la tarde hallándose ambos señores, el General Montalvo y el Dr. Smith, en el despacho de la Secretaría, fué leida el acta de entrega.

No se pronunciaron discursos. El acto resultó sencillo, discreto y amable.

Entre los Secretarios entrante y saliente se dijeron frases de respeto y alta consideración.

Se hallaban presentes además de los jefes de los negociados y secciones de la Secretaría de Defensa Nacional un grupo de amigos y admiradores del nuevo Secretario, entre los que anotamos al señor Manuel Ajuria, el Dr. Longa, el Conde del Castillo, Benito Remedios y otros.

También estuvieron presentes el Capitán Cernada, en representación del Jefe de las Fuerzas Armadas de la República, Coronel Fulgencio Batista; el Teniente Coronel Julio Gómez Casas en representación del Jefe del Estado Mayor de la Marina de Guerra Constitucional y sus nuevos ayudantes, el Teniente Juan Echemendía, por el Ejército y el Teniente Rafael Díaz Joglar, de la Marina Constitucional.

El General Montalvo ofreció entregar unas declaraciones a la prensa en la mañana de hoy.

Toda la ceremonia que narramos tuvo efecto en menos de diez minutos quedando el General Montalvo en su despacho y comenzando sus labores de funcionario de la República.

ESTADO Y JUSTICIA

Cortina.

Cartañá.

EN LA SECRETARIA DE ESTADO

El doctor José Manuel Cortina tomó posesión del cargo de Secretario de Estado cerca de las cuatro de la tarde, recibiéndolo del Secretario interino, ingeniero Jorge Luis Echarte.

La sencilla ceremonia fué presenciada por altos funcionarios del Departamento, cambiándose entre los señores Cortina y Echarte breves palabras de congratulación mutua.

EN LA SECRETARIA DE JUSTICIA

A la hora señalada tomó posesión del cargo de Secretario de Justicia el doctor Estanislao Cartañá Borrell, Letrado de esta capital ventajosamente relacionado con el Foro y la Judicatura y que a la caída del régimen de Gerardo Machado ocupara la Alcaldía de la Habana.

Recibió el doctor Cartañá el Departamento, de manos del Secretario saliente, doctor Andrés Domingo Morales del Castillo, Juez de Instrucción de la Sección Segunda, en propiedad.

HACIENDA

Deseo practicar una política financiera que sea humana, justa. Nadie tema, porque yo he procurado aprender y practicar las enseñanzas de Martí, y recordó: el que quiera vencer que no inspire miedo, señalando que en lo absoluto nadie tiene que tener miedo; ni el contribuyente, ni el empleado, ni el fun[illegible]

El acto de la entrega de la Secretaría de Hacienda, por el doctor Ricardo Ponce, al doctor Germán Wolter del Río, puede reseñarse, como una de las más trascendentales registradas en aquella dependencia del Estado, en distintas épocas y acontecimientos, desde el año 1933 en que cayó estrepitosamente el Gobierno del general Machado.

Puede decirse que a dicho acto, concurrió una selecta concurrencia, representada por la sociedad cubana, la banca, el comercio y la industria.

A la hora señalada, tres y media de la tarde, era imposible dar un paso por aquellos amplios salones del despacho del Secretario. El doctor Ricardo Ponce, demoró como media hora más a virtud de tener que hacer entrega primeramente de la Secretaría de Comercio al señor Eudaldo Bonet, y una vez verificada, se trasladó a la Secretaría de Hacienda con el mismo fin.

Ya lo esperaban en el despacho el doctor Wolter del Río, el sub Secretario de Hacienda doctor Luis Vidal y otros altos funcionarios. El doctor Ponce, después de saludar efusivamente al doctor Wolter del Río, habló breves palabras para dar a conocer el objeto que allí los congregaba y a virtud de un precepto constitucional al designar el Presidente doctor Miguel Mariano Gómez, a su sucesor para el desempeño de la citada dependencia, declarando que su sucesor era un gran financiero.

Hizo grandes elogios del doctor Wolter del Río y después presentó a los altos funcionarios de la Secretaría.

Seguidamente y ante la espectación general, el doctor Germán Wolter del Río habló, y a pesar del inmenso gentío que se congregaba alrededor del orador y de la imposibilidad material que confrontábamos para tomar íntegramente su magistral discurso, damos una versión tomada al oído, de algunos de sus importantes párrafos, que creemos contenga la esencia exacta de sus declaraciones:

«Señor Secretario saliente doctor Ricardo Ponce, señor sub Secretario doctor Luis Vidal y, señores todos: «Yo no soy un financiero como benévolamente acaba de calificarme mi querido compañero doctor Ponce, Secretario saliente de este Departamento.

Yo he vivido en estos últimos años, alejado de toda actividad política partidarista, para realizar quizás la única política que en Cuba se debiera practicar, enunciada por el genio, cuyo busto preside este acto, el excelso cubano José Martí; defendida en aquellas palabras según las cuales la política es el arte de combinar para el bienestar creciente interior, los factores diversos u opuestos de un país y de prevenirlo de la amistad codiciosa o de la enemistad manifiesta de los demás pueblos.

Vengo a esta Secretaría, continúa el doctor Wolter del Río, sin ningun partidarismo político, porque no lo tengo, y porque aún cuando lo tuviera, nunca en mi pasado la significación política que yo pude tener fué determinante de mis actividades.

WOLTER DEL RIO PERIODISTA

Siguiendo el curso de su peroración hilvanada al correr de la pluma se expresa en estos términos el Dr. Wolter del Río: «Yo también he sido periodista y me ha alarmado que el competente sub Secretario doctor Luis Vidal, me preguntara, no hace aún cinco minutos, en nombre de un periodista, respecto a una frase que en plática privada hube de expresar, atribuyéndola con razón a un tratadista de Hacienda Pública, Flora; yo he sido periodista y quiero recoger este detalle para evitar toda mala interpretación. Yo dije, en efecto, que en esa obra de Flora se dice que la condición fundamental de un Ministro de Finanzas, debe ser la fiereza, pero yo no soy fiera... Y ese concepto necesita explicación: La Dirección de las Finanzas debe realizarse con criterio científico y con criterio humano. —Respecto a mí— y con este concepto la pregunta que anoche me hizo con extremada benevolencia un señor reporter de DIARIO DE LA MARINA, respecto a mí, repito, el programa que yo podría ofrecer al ocupar esta cartera, está explicado en mis actividades periodísticas y en mis actividades parlamentarias. Lo que anteriormente hice lo que anteriormente manifesté, habrá de inspirar siempre mi conducta como Secretario de Hacienda.

VA AL CARGO CON ABSOLUTA INDEPENDENCIA

Después, en otro de sus brillantes e inspirados párrafos, dice el doctor Wolter del Río: «Vengo a este cargo con absoluta independencia, con sacrificio de mis actividades, con sacrificio de mi salud y con sacrificio de mi hacienda privada. En algunas partes, tal vez se ha hecho necesaria una revaluación de las palabras. La metáfora ha permitido una mayor significación que el sentido recto. Es para mí un sacrificio el venir a compartir con el Presidente doctor Miguel Mariano Gómez Arias, sus labores de Gobierno en esta Secretaría. Mis labores, yo podría sintetizarlas afirmando a ustedes que si fuera a catalogarme en alguna escuela económica, yo mismo habría de instruirme en aquella que tiene por maestro fundamental en este continente el profesor Seligman, y en Europa, al profesor Jezze; en aquella escuela que no ve en el impuesto el medio por el cual el Estado se sirve para obtener los fondos sino esta otra bella función que debe satisfacer inclusive a aquellas clases sociales de ideas avanzadas, la que ve en el impuesto un instrumento de ordenamiento social.

PRACTICARA UNNA POLITICA FINANCIERA

Sigue el doctor Wolter del Río, su brillante y aplaudido discurso, interrumpido a veces por grandes ovaciones, de esta manera: Con expresión de estas simples palabras y con la afirmación de que deseo practicar una política financiera, que sea humana, justa, está completamente explicado cual habrá de ser su política a su paso por la Secretaría de Hacienda la razón de ser de mis actividades en esta dependencia. Yo soy hoy un mendigo de ideas. Nadie tema, nadie tema porque yo he procurado aprender y practicar las enseñanzas de Martí, y si no fuera por movimiento natural de mi espíritu, por egoismo, yo habría de recordar aquella enseñanza: el que quiera vencer que no inspire miedo y en lo absoluto nadie tiene que tener miedo; ni el contribuyente, ni el empleado, ni el funcionario; todo el que cumpla con su deber ha de sentirse plenamente, suficientemente amparado en su cargo y en sus actividades sólo hace falta condiciones de virtud y de capacidad. En esta Secretaría, por fortuna hay virtud y hay capacidad. Nada podría hacer el Presidente doctor Gómez Arias si no contara, como cuenta, con la colaboración del Congreso. Por fortuna en el Senado como en la Cámara de Representantes hay elementos suficientemente preparados en esta materia ha concurrido a este acto el Presidente de la Cámara, el doctor Carlos Márquez Sterling, especializado en asuntos de legislación fiscal y de legislación social y el Ejecutivo habrá de tener la más alta complacencia en mantener estrechas relaciones con el Congreso, al objeto de que la estructuración de nuestra vida económica se alcance en la forma más cumplida.

CUAL SERA EL COLOR DEL NUEVO GOBIERNO

Refiriéndose el doctor Wolter del Río a dos ilustres periodistas, uno ya desaparecido y siempre recordado y llorado y el otro joven y de brillante ejecutoria dice: «Ya que ha mencionado al Dr. Márquez Sterling, permítaseme que mencione también a un ilustre desaparecido, a persona que prestigió las letras cubanas y las actividades nacionales todas; pero antes de mencionarlo, permitidme también que mencione a otro ilustre escritor cubano de pluma fácil, que en artículo publicado en el día de ayer en uno de los diarios de esta capital, «El País».—me refiero al doctor Evelio Alvarez del Real—cuál habría de ser el color del nuevo Gobierno—, y expresaba este concepto aunque en forma interrogante—¿cómo se gobierna a un pueblo que anatematizara el despilfarro y que se sostiene del tesoro público?— Esa frase del periodista contemporáneo que parece afirmar la dualidad de nuestro carácter del despilfarro administrativo cuando al propio tiempo se experimenta la necesidad de vivir del tesoro que yo ni niego ni afirmo, nos hace sin embargo pensar en una consideración: Sean las que fueren las doctrinas económicas, prevalezca el principio que se quiera, manténgase uno en un campo nétamente individualista o en las escuelas más radicales, las que vienen afirmando la necesidad de la evolución, la economía tendrá cuatro capítulos fundamentales: Producción, circulación, reparto consumo, y señores, nada se podría lograr en la ciencia financiera aplicada, nada podría alcanzarse en esta Secretaría de Hacienda si, frente al fenómeno económico del Estado, no encontramos el asiento del fenómeno económico de la Nación. Para que el Estado mantenga una hacienda floreciente es preciso que haya una economía que no esté empobrecida.

Todos debemos luchar para que cada uno de estos capítulos de la ciencia económica encuentren completa aplicación en nuestro país, y para lograrlo nada puede alcanzarse sin una paz cierta. Sin fé en nosotros mismos, porque alguien ha dicho que aquel que no aspira a vencer ya está vencido. Y el Gobierno habrá de triunfar en todos los órdenes que interesan a la República.

Sólo necesitamos que se depongan intransigencias, que se ahoguen susceptibilidades que todos sintamos con las palabras de Martí, que preside este acto: «Cada uno al servicio de todos y todos al servicio de cada uno con alma en la que quepan todos».

Yo he afirmado reiteradas veces, no en actos públicos, sino en actividades en las que está vedado en lo absoluto todo concepto que se refiera a la política y a la religión, aunque de política dijo Martí que con buenas maneras y con corazón, suele hablarse y salirse bien aún en los pasos más difíciles, yo he dicho en más de una ocasión, el concepto que tengo del orden público y la que he afirmado en actividades secretas me creo también en el deber de manifestarlas en estas actividades públicas: El orden no es una presión que desde fuera se ejerce dentro de la sociedad, el orden es un bello equilibrio que se suscita en su interior. A ese bello equilibrio me refiero yo. Y para terminar, permitidme las palabras que en carta íntima, y en momentos difíciles para Cuba, allá por el año 1931, me escribió el otro gran periodista, de que hablaba anteriormente ya desaparecido, pero que sus cenizas estarán siempre glorificadas, mi ilustre amigo don Manuel Márquez Sterling, unido a mí, para honor mío, en actividades generosas encaminadas a la paz espiritual de Cuba permitidme repito, que las recuerde para rogar en nombre de Cuba y en nombre de sus propias cenizas, que desde hoy en adelante nunca más pueda afirmarse lo que dijo don Manuel Márquez Sterling: «Los cubanos somos inimitables en el arte de no entendernos».

Una estruendosa ovación ahogó su última palabra que duró largo rato, recibiendo el doctor Wolter del Río efusivas felicitaciones de invitados y empleados que llenaban aquel salón.

Después vino el desfile, pues tenía que asistir el Secretario de Hacienda a un acto que se celebraba en la Cámara de Representantes.

SE DESPIDE EL DR. PONCE

El Secretario saliente, al abandonar el Despacho y por primera vez su paso por la Secretaría penetró en el salón de los repórters de Hacienda, para despedirse de ellos y anunciarles que tenía el gusto de ofrecérseles en su nuevo cargo de Director de Consultoría en la que hoy tomará posesión.

AGRICULTURA

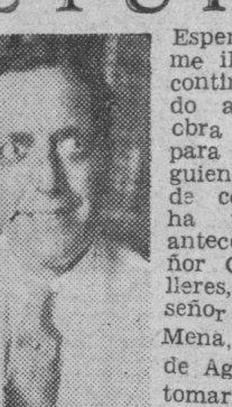

Espero que Dios me ilumine para continuar llevando a cabo una obra beneficiosa para Cuba, siguiendo la línea de conducta que ha trazado mi antecesor, el señor García Baylleres, declaró el señor José Gómez Mena, Secretario de Agricultura, al tomar posesión de su cargo.

A las tres y media de la tarde de ayer tomó posesión de la Secretaría de Agricultura el señor José Gómez Mena, actual presidente del Instituto Nacional de Estabilización del Azúcar, figura preeminente de la industria azucarera y otras industrias cubanas.

Al acto de la toma de posesión concurrieron numerosas personalidades: colonos, hacendados, industriales del tabaco, del Instituto del Azúcar, etc.

A la hora indicada, el señor José Luciano García Baylleres, Secretario saliente, hizo la presentación de su sustituto, agregando que sentía verdadera satisfacción en entregarle el Departamento, por cuanto el señor Gómez Mena es un experto en asuntos agrícolas, y, además, esperaba de él una administración que beneficiara a los agricultores cubanos.

Por su parte el señor Gómez Mena expresó su agradecimiento al señor García Baylleres. Dijo que esperaba que Dios lo iluminase para continuar llevando a cabo una obra beneficiosa para Cuba, siguiendo la pauta que se había trazado ya su antecesor.

Los discursos, cortos, de los señores García Baylleres y Gómez Mena, fueron muy aplaudidos.

Finalmente se brindó con champagne por la prosperidad de Cuba.

UN CABLE DE SUMNER WELLES.—El nuevo Secretario de Agricultura, señor Gómez Mena, recibió ayer el siguiente cable que desde Washington le envió el Subsecretario de Estado de los Estados Unidos, Mr. Benjamin Sumner Welles:

«Permítame una sincera congratulación por su designación y le deseo grandes éxitos en su alta posición».

MAS TELEGRAMAS Y CABLES.—Cientos de cables y telegramas de felicitación recibió ayer, del extranjero y de la República, el señor Gómez Mena. Entre ellos anotamos los de los señores Farr and Company, corredores de azúcar de la ciudad de New York, y del señor Oscar Díaz Albertini, de la propia ciudad, representante allí de la industria tabacalera.

EDUCACION

Señaló el doctor Luciano Martínez, nuevo secretario de Educación, que los proyectos del Presidente habían causado en él magnífico efecto, enamorándolo. Dijo que eran de armonía, de cordialidad y de difusión de la enseñanza.

Se propone hacer una administración elevada, para la que pidió el concurso de la prensa. «El pasado, dijo, es recuerdo, y el porvenir esperanza. Hay que crear la escuela cubana rural y difundir la escuela media». Es partidario de que los maestros sean nombrados por los organismos locales, pero respetará y cumplirá la legislación, imponiendo de sus deficiencias al Jefe del Estado, para que solicite la modificación justa del Congreso.

Pondrá manos a la obra sin ninguna dilación.

Ante un público nutridísimo, que llenaba el salón de actos de la Secretaría de Educación, hizo entrega ayer de dicho departamento, a las tres y media de la tarde, el doctor Leonardo Anaya Murillo al doctor Luciano Martínez, ilustre pedagogo y catedrático de la Universidad, que ha sido designado para desempeñar dicha cartera en el gabinete del doctor Miguel Mariano Gómez.

Se encontraban presentes representaciones de la Asociación de Graduados en Pedagogía, de los profesores de las escuelas de Segunda Enseñanza de la Universidad de la Habana y de otros centros de enseñanza, de los estudiantes de diversos planteles y de distintas instituciones culturales y educacionales, de todos los cuales pasamos por alto la relación nominal detallada con objeto de no incurrir en lamentables omisiones.

Al estrado del hemiciclo ascendieron el secretario entrante, doctor Luciano Martínez, el saliente, doctor Leonardo Anaya Murillo, y el sub Secretario del Departamento doctor Santiago García Spring en medio de una salva de aplausos.

Este último dió lectura al acta de la entrega, que fué suscrita inmediatamente, haciendo uso de la palabra el doctor Anaya Murillo para consignar que sentía plena satisfacción al entregarle al doctor Luciano Martínez, catedrático de nuestra Universidad, y que sólo le pedía que tuviese piedad e hiciese justicia a los empleados que habían colaborado con él.

EL DISCURSO DE LUCIANO MARTINEZ

A sus palabras hubo de contestar el doctor Luciano Martínez, con una improvisada peroración, en la que significó que al ser honrado por el Presidente de la República con la Secretaría de Educación era natural que se acordase de su vida de maestro rural, de donde fué escalando peldaño a peldaño hasta llegar a las más elevadas posiciones como la que ahora ocupa.

Declaró que estimaba que sólo a la fortuna y no a sus méritos debía los éxitos alcanzados en su carrera, y que había escuchado las palabras del doctor Anaya Murillo y le manifestaba que del sentimiento de piedad estaba llena su alma y que la justicia era todo su capital.

He de cumplir con mi deber—señaló—, y haré con ello justicia.

Recordó las circunstancias especiales en que el doctor Anaya se hizo cargo de la Secretaría y se refirió a aquellas en que lo sustituye, prometiendo solemnemente que no haría más que defender la enseñanza, pues no va a manchar su historia conduciéndola por cauces tortuosos.

A continuación manifestó que el Presidente de la República le había expuesto sus propósitos con relación a la enseñanza, que no podían estar mejor inspirados, y que se había enamorado de los proyectos del mismo, que eran de armonía, de cordialidad y de difusión de la enseñanza.

Expresó que esperaba la colaboración de los empleados del departamento, algunos de los cuales ya conocía de sus tiempos de Superintendente, pues no venía a aspirar a otras posiciones, sino a servir a la escuela.

La colaboración que pido —significó—, es, más que para mí, para la escuela y para Cuba.

Una vez que se hubo apagado la ovación que siguió a sus palabras, añadió que le alentaban los aplausos pero que preferiría recibirlos cuando se retirara de nuevo a su cátedra.

CON LOS REPORTERS.—Cuando se hubo terminado el ceremonial, el doctor Luciano Martínez, se reunió con los repórters en el despacho del Subsecretario de Educación, doctor Santiago García Spring.

Les declaró que venía a hacer solamente administración y que pedía a la Prensa que lo auxiliara en la labor que se proponía desarrollar para levantar la escuela cubana.

El pasado —significó— es recuerdo, y el porvenir esperanza. Hay que crear la escuela cubana rural, hacer que la Universidad sea lo que debía ser, y difundir la escuela media.

Consignó que iba a pedir a los maestros su colaboración, pues el no era más que un maestro y que el día que no pudiera realizar la administración elevada que se proponía llevar a cabo, volvería de nuevo a la escuela.

Por último, a preguntas de un repórter, declaró que era partidario de que los maestros fueran nombrados por los organismos locales, pero que tendría el mayor respeto para la legislación vigente y la cumpliría, imponiendo al Presidente de la República en cada caso de sus deficiencias, para que éste se dirigiera al Congreso, solicitando su modificación.

El departamento, agregó, será de cristal, y responderé inmediatamente a las preguntas que se me hagan sobre cualquier asunto, salvo en aquellos casos en que sea necesaria la previa consulta al Presidente.

Y no dijo más.

OBRAS PUBLICAS

Declaró el secretario de Obras Públicas que seguirá las normas trazadas por el Jefe del Estado y que su afán será satisfacer de modo amplio las necesidades de la República.

Dijo que va a ese departamento dispuesto a trabajar con todos los funcionarios y empleados y que éstos podían sentirse tranquilos, porque no tiene el menor prejuicio contra nadie y aspira a ser útil al país. El ingeniero Echarte, al hacer la entrega del cargo, dijo que esperaba que el señor Simeón aquilatara el trabajo de sus colaboradores en la Secretaría y se convirtiera en su defensor, con objeto de lograr para ellos algunas mejoras.

Algunos datos biográficos acerca del nuevo secretario de Obras Públicas:

A las cuatro de la tarde en el Despacho oficial de la Secretaría se celebró el acto de la toma de posesión del nuevo Secretario de Obras Públicas, ingeniero Raúl Simeón. El salón y los pasillos se encontraban colmados de público. Distinguidas personalidades rodeaban a los señores Secretarios entrante y saliente, entre las que recordamos al Gobernador de la Habana, Coronel Celestino Baizán; al Alcalde Municipal, Dr. Beruff Mendieta; a los ingenieros del Departamento, Sola, Otero, Varela, René Echarte, Tapia, Pedro Pablo Cartañá, José A. Casas, Nicolás Quintana, César Blanco, Manuel Lombillo Clark, Saladrigas, Humberto Monteagudo, Ramos, Oñate, y otros; Miguel Villa, Presidente de la Sociedad Cubana de Ingenieros; señores Emilio del Junco, García Bango, Pagador Central de Obras Publicas, Miguel Angel Fernández, Luis Canales, Enrique Canales, Gerardo Pérez Puelles, Jefe del Despacho de la Secretaría; Alejandro Bell, Mariano Garza, Regino Padrón, Jefe de la Oficina del Secretario; Francisco Santos Guzmán, capitán Granero, Miguel Morales, Representante; Juan Vela Monett, Luis Maurette, ingeniero Mario Lens, Dr. Julio Alvarez Arcos, Dr. Alfredo F. Pie, José Manuel Villalón, Francisco Ducassi, Representante a la Cámara; Pedro R. Vega, Rosendo Platas, Enrique Jiménez, René Castellanos, Fernando Aguilar, Eudaldo Bonet, Secretario de Comercio; Dr. Marino López Blanco, Representante a la Cámara; Luis Espinosa Montero, ingeniero Jorge Montero, que tuvo a su cargo los trabajos de iluminación del monumento al General José Miguel Gómez; Luis Jiménez, La Soaré, Gustavo Robreño, Rodríguez Morejón, Federico Prieto, Sanguily, doctor Angel Vieta; todos los jefes y altos empleados, así como los reporters que tienen a su cargo la información de la Secretaría.

PALABRAS DEL SR. ECHARTE

Al penetrar en su despacho el señor Echarte, fué abordado por los periodista a los que dijo lo siguiente: Que se retiraba del cargo satisfecho de la cooperación que había encontrado en los ingenieros y arquitectos; de todos los empleados y amigos que le ayudaron, y agradecidísimo sobre todo a la prensa, para la que tiene su mayor afecto por la ayuda prestada.

Terminó manifestando que haría uso de una licencia, para descansar unos días, y que después volverá a su cargo de ingeniero Jefe de Construcciones civiles y Militares. Los reporters una vez más testimoniaron su sincero afecto al estimado funcionario.

Momentos después pasaba el público al despacho de la Secretaría.

EL SEÑOR ECHARTE

Después de leer el acta, el señor Echarte, pronunció las siguientes palabras: Sr. Ingeniero Raúl Simeón.

Sres: Empleados de la Secretaría de Obras Públicas: Queridos amigos:

Todos Uds., los que han colaborado conmigo en esta Secretaría, en estos últimos nueve meses, y todos los amigos aquí presentes, me han conocido siempre como un hombre parco en la expresión; pero al mismo tiempo, como un trabajador infatigable, para quien todas las horas del día eran buenas para dedicarlas al mejor éxito de este Departamento de la Administración del Estado.

Por esta razón mis frases de este momento sólo tienen por objeto saludar en nombre de todos los empleados y en el mío propio, al ingeniero Raúl Simeón, nuevo Secretario de Obras Públicas, designado en este día, por el Dr. Miguel Mariano Gómez Honorable señor Presidente de la República, y al propio tiempo, presentarle a todos los que han colaborado conmigo, poniendo en este empeño su inteligencia y su voluntar de servir a nuestro país.

Confío que lo ayudarán a él, en la misma forma que lo han hecho conmigo, y por lo cual en este momento hago pública demostración de agradecimiento, para asegurarles que nunca los olvidaré.

Es para mí una grata satisfacción, entregar la Dirección de esta Secretaría a un compañero tan distinguido como el ingeniero Raúl Simeón, cuyas dotes personales de caballerosidad y hombría de bien, junto a una larga experiencia y su probada competencia de nuestra profesión, lo sitúan en posición ventajosa para esperar de él que habrá de levantar aun más el prestigio que nuestra Secretaría tiene a través de toda la República.

Señor Simeón: espero que Ud. sabrá aquilatar el trabajo de estos fieles servidores del Estado a quienes tengo el gusto de presentarles y que Ud. desde el alto cargo que ahora ostenta, sabrá defenderles como ellos se merecen, no olvidando nunca que en Ud. tienen puestas sus esperanzas de obtener si no un inmediato mayor grado de bienestar material, sí, por lo menos la estabilidad de sus posiciones que les permitan seguir viviendo con decoro y continuar sirviendo, como hasta hoy, los intereses de la nación.

A felicitarlo a Ud., por haber sido exaltado a esta posición, quiero hacerla extensiva al Honorable Sr. Presidente de a República, que ha tenido tan feliz acierto, y muy especialmente, al Colegio Nacional de Arquitectos que Ud. tan dignamente preside, y cuyos miembros todos hacen votos por su éxito en el trabajo y por su ventura personal. Gracias a todos.

EL SEÑOR RAUL SIMEON

Señores:

Un compañero y no un jefe es el que, por el lógico correr de los acontecimientos, recibe en este acto la Secretaría de Obras Públicas de mano de otro compañero: el Arquitecto e Ingeniero Civil Jorge Luis Echarte. En ese entendimiento deben estar todos y sentirse tranquilos, porque aquí vengo a trabajar con Uds., sin perjuicio contra nadie, y con el mejor de los deseos por ser útil en la dura labor que hemos de realizar.

En mi larga vida de luchas profesionales desde las distintas instituciones de esta clase a que he pertenecido, y últimamente desde el Colegio Nacional de Arquitectos, cuya Presidencia me honro en ostentar, he laborado intensamente porque la Secretaría de Obras Públicas fuera un departamento de carácter eminentemente técnico, que respondiera a la finalidad para que fué creado.

A ese efecto, desde este cargo seguiré las normas de gobierno fijadas por el Honorable Presidente de la República, Dr. Miguel Mariano Gómez, cuyo programa me propongo interpretar y desarrollar con todo empeño y entusiasmo, en franco acuerdo y compenetración con el Partido Unión Nacionalista, al que pertenezco, y con los demás Partidos coaligados, para bien de la Administración Pública y de los supremos intereses de la Patria.

Expreso en este acto mi satisfacción por recibir el cargo de manos de un amigo y compañero muy querido, cuya labor no necesita que yo la elogie, porque ella se elogia por sí sola.

Termino pidiendo a todos su cooperación para realizar la ardua tarea que desde este momento pesa sobre nuestros hombros, en la seguridad de que el éxito con que logremos llevarla a cabo redundará en beneficio de la República.

He dicho.

Nutridos aplausos tributó la concurrencia a los señores Echarte y Simeón al terminar sus discursos los que se reprodujeron con intensas demostraciones de afecto al retirarse de la Secretaría ambos funcionarios.

EL NUEVO SECRETARIO

El ingeniero señor Raúl Simeón, nuevo Secretario de Obras Públicas, nació en Matanzas, donde cursó el bachillerato, ingresando después en la Universidad de la Habana, en la que hizo la carrera de Arquitectura, y más tarde la de Ingeniero Civil, graduándose con posterioridad de Dr. en Ciencias. Tomó parte activa, como ingeniero en las obras del Canal del Roque, en las del Alcantarillado de la Habana, ejerciendo intensamente ambas profesiones de Ingeniero y Arquitecto; en toda la República, en la construcción de caminos y puentes; y numerosos edificios, entre los que se cuenta el Teatro y el Hotel Velasco en su ciudad natal.

Fué Catedrático por oposición de Matemáticas en el Instituto Provincial de Matanzas, pasando a desempeñar igual Catedra en el de la Habana, la que renunció por inconformidad con los procedimientos implantados en dicho Centro docente, por el Gobierno de Machado. En estos últimos tiempos trabajó en esta ciudad, en diversas e importantes obras, entre ellas la restauración del Palacio Municipal, colaborando como Arquitecto y como contratista.

Laboró en la organización de la Sociedad de Arquitectos de Matanzas; en la Federación de Arquitectos de Cuba, en el Colegio Nacional de Arquitectos del que es Presidente, y en otras instituciones profesionales. Es Vocal de la Junta Nacional de Sanidad, y actualmente desempeñaba el cargo de ingeniero Director de Obras Públicas del Gobierno de la Provincia.

Sanidad

Manifestó el nuevo jefe de la Sanidad que llegaba en un momento difícil a dicho departamento; pero que pondría a su servicio todos sus entusiasmos. Su experiencia le hace ser muy útil en ese empeño. Espera la cooperación de todos. Sus frases fueron acogidas con cariño.

Ante una numerosa representación del cuerpo médico cubano, la casi totalidad de los funcionarios y empleados del Departamento, el doctor Manuel Mencía y García, a las cuatro de la tarde de ayer tomó posesión del cargo de Secretario de Sanidad y Beneficencia, sustituyendo al doctor Emilio Martínez y Martínez, que desempeñó ese cargo por espacio de varios meses durante el Gobierno provisional que terminó sus funciones ayer, a las doce del día.

El doctor Martínez, al presentar al nuevo Jefe de la Sanidad cubana hizo de él un cálido elogio como profesional y funcionario; así como para los miembros de la Junta Nacional de Sanidad, de la que es vocal.

Suscrita el acta levantada al efecto, el doctor Manuel Mencía hizo las siguientes declaraciones a la concurrencia:

«Recibo la Secretaría de Sanidad, para cuyo cargo he sido designado por el Presidente de la República, doctor Miguel Mariano Gómez, en un momento difícil para la Sanidad cubana, en que el propio pueblo ha llegado a creer que la Sanidad está en quiebra, que no cuenta con médicos capacitados para mantener el prestigio que le dieron Finlay y otros muchos esclarecidos higienistas.

No se me oculta esa realidad, pero yo, que he sido Jefe local de Sanidad de Sancti Spíritus durante la intervención norteamericana; que he dirigido el Hospital nacional «Calixto García» que he dirigido la Casa de Maternidad y Beneficencia de la Habana y los servicios de la Sanidad municipal habanera durante los períodos en que fué Alcalde el hoy Presidente de la República, confío en que triunfaré, porque yo sé que hay muchos médicos cubanos capacitados, que pueden reverdecer las glorias de la Sanidad nacional.

Para llevar a feliz término la obra que me propongo cuento con la cooperación de todos y especialmente de la prensa, de la que pido, no sólo el elogio merecido, sino la crítica justa, cuando se tome un camino erróneo, para la rectificación en beneficio del pueblo, que es para quien debemos laborar».

Las palabras del nuevo Jefe de la Sanidad cubana fueron acogidas con una salva de aplausos, mereciendo la felicitación de los médicos competentes del departamento.

TRABAJO

SERAN RESPETADOS LOS TECNICOS DEL TRABAJO

Así lo declaró el Sr. Agustín Cruz al tomar posesión de su cargo ayer. Visitó a su antecesor. Otros detalles.

Fué un acto sencillo el celebrado ayer en la Secretaría del Trabajo con motivo del cambio de poderes entre los Secretarios saliente y entrante. Lo motivó el hecho de que el señor Emilio Gaspar Rodríguez, conforme hemos publicado en estos días, guarda cama, padeciendo una delicada dolencia, agravada con motivo de la trágica muerte de su hijo mayor, el joven Emilio Gaspar Rodríguez.

A las tres y media de la tarde llegó al Departamento el nuevo Secretario, señor Agustín Cruz.

Acto seguido el doctor Antonio Cueto, Subsecretario del ramo, presentó a los funcionarios al nuevo Jefe del Trabajo, del que hizo un cariñoso elogio.

Por su parte el señor Cruz dijo que aunque era político, respetaría a todos los funcionarios técnicos, por lo que rogaba a los mismos no le molestasen, pues sus cargos estaban garantizados.

Momentos después el señor Cruz abandonó las oficinas trasladándose a la residencia de su antecesor, el señor Emilio Gaspar Rodríguez, interesándose por su salud.

COMERCIO

El señor Eudaldo Bonet, manifestó que necesitaban las instituciones mercantiles de modificaciones para que pudieran incrementarse las actividades comerciales. El comercio, agregó, es siempre fuente directa, propia, de trabajo, y, por consiguiente, de riqueza.

Manifestó también que el comercio estaba aherrojado y maniatado, considerándosele siempre como objeto de explotación fiscal.

El señor Bonet no ha dudado en aceptar el cargo en su deseo de servir a la República, apartándose de sus actividades habituales.

El subsecretario de Comercio también hizo entrega de su puesto.

Hoy mismo empezará el señor Bonet, su labor, tratando de materias relacionadas con marcas y patentes.

Cerca de las cuatro de la tarde, y cuando ya se encontraban totalmente invadidos por el público, los pasillos de la Secretaría, el salón principal y el Despacho del señor Secretario, hizo su entrada en el edificio, el señor Bonet, siendo recibido con cálidos aplausos. Momentos después llegaba el señor Ricardo Ponce, que venía desempeñando esa Cartera, quien en seguida pasó a dar posesión al nuevo Secretario, pronunciando breves palabras en las cuales puso de manifiesto la complacencia que le producía la designación del señor Bonet, para ocupar esa Secretaría, por sus innegables méritos, sus prestigios indiscutibles y las simpatías con que era acogida igualmente por las clases económicas le exaltación del Presidente de la Lonja, al cargo de Secretario de Comercio. Fué muy aplaudido. A continuación, el señor Eudaldo Bonet, pronunció las siguientes palabras:

«La designación con que me ha honrado el Hon. Presidente de la República, constituye más que una distinción inmerecida a mi modesta personalidad, un justo reconocimiento de la importancia extraordinaria que tienen en nuestra república, los elementos comerciales a los que he estado unido durante toda mi vida.

Por esto no he dudado en aceptar el sacrificio que para mí supone alejarme totalmente, de las actividades en que estaba vinculadas mis aficiones y mis intereses, y, por esto también, todas las clases mercantiles y económicas, intimamente relacionadas con el comercio, deben sentirse halagadas, pensando que ellas, más aún que yo mismo, son las que han sido llamadas a participar y cooperar en la gran obra de resurgimiento nacional que se propone llevar a cabo el doctor Miguel Mariano Gómez.

En los difíciles tiempos que atraviesa la Humanidad, son cada vez más necesarias, para el éxito de cualquier empresa de Gobierno, la abolición drástica de individualismos disolventes y la unión y cooperación de cuantos alientos análogos ideales, económicos, políticos y sociales.

Grande y extensa es la labor a realizar. Nuestras instituciones mercantiles, necesitan de profundas modificaciones para garantía e incremento de las actividades comerciales. Todas ellas serán, sin duda, satisfechas por los Poderes Ejecutivo y Legislativo de la Nación. El Comercio de Cuba ha estado aherrojado y maniatado. Ha sido considerado principalmente, como objeto de explotación fiscal. Esto ha constituído un error profundo. El Comercio es fuente propia y directa de trabajo y, por consiguiente, de riqueza. Sirve al pueblo. Este lo sabe perfectamente. Ante el Comercio, especialmente ante el pequeño comercio, es donde únicamente, el pueblo conserva un crédito útil, gracias al cual, en múltiples ocasiones, puede subsistir. Y no necesito ponderar la importancia del mismo comercio, en otras esferas y categorías. Por todo ello el comercio tiene que ser estimado, defendido y garantizado. He aquí una síntesis de mis propósitos, que pudiera, también, expresar, diciendo que todos aquellos elementos de actividad mercantil, que se encuentren debilitados por los errores pasados han de recibir los necesarios beneficios y, al propio tiempo, cuantos hayan podido sobreponerse a las dificultades pretéritas, estarán, cada día, mejor.

GOBERNACION

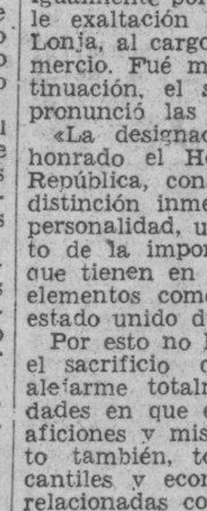

Vengo a Gobernación con el firme anhelo de trabajar por Cuba, dijo el señor Peláez, en el acto de la toma de posesión. Smith se mostró satisfecho de ver convertido en una realidad el deseo que tuvo desde su llegada a dicho departamento: normalizada la nación y restablecido de modo pleno el orden.

EN LA SECRETARIA DE GOBERNACION.—Sobre las cuatro de la tarde tomó posesión el nuevo Secretario de Gobernación, señor Carlos M. Peláez, al que entregó el Secretario saliente doctor Maximiliano A. Smith, una vez que éste, a su vez, entregó la Secretaría de Defensa Nacional al General Rafael Montalvo.

A la llegada del señor Peláez, el público le aplaudió con entusiasmo y muchas damas allí presentes lo abrazaron: el señor Peláez se abrió paso y pudo llegar, junto con el doctor Smith, que acudió a recibirlo, hasta el despacho del Secretario, donde el doctor Palacio leyó el acta de entrega y recibo del cargo, que firmaron ambos señores.

El señor Peláez pronunció, entonces, las siguientes frases que fueron tomadas por los taquígrafos del Departamento, señores Nodarse e Hivaldez.

«Señor Secretario de Gobernación saliente, doctor Maximiliano A. Smith, señores jefes y empleados de la Secretaría de Gobernación, señoras y señores: Es motivo de íntima satisfacción para mí, el acto que en este momento se celebra y en el cual el doctor Smith, Secretario de Gobernación hasta hoy, me hace entrega del Departamento que con tanto tacto, habilidad e inteligencia, ha dirigido durante un año y dos meses. El señor Smith, señoras y señores, ha prestado al país, desde el importante cargo que hasta hoy ha ocupado, valiosísimos servicios en momentos muy difíciles para la República. El doctor Smith asumió este cargo y supo con energía extraordinaria y con clara inteligencia confrontar problemas que en aquellos momentos llevaban a la República a un desastre. El doctor Smith, por tanto, se ha hecho acreedor a la gratitud del pueblo de Cuba, y yo no soy remiso esta tarde en declararlo aquí con absoluta sinceridad.

«Vengo a la Secretaría de Gobernación honrado por la designación que me hizo mi querido amigo el Honorable Señor Presidente de la República, doctor Miguel Mariano Gómez, y deseoso de laborar con fe y entusiasmo, como lo ha hecho hasta ahora el doctor Smith, por el bien de Cuba y yo solicito, para llevar a cabo con éxito mi labor, el concurso de los funcionarios y empleados de esta Secretaría, así como también la cooperación de los hombres y de las mujeres que lucharon por hacer posible el triunfo del doctor Miguel Mariano Gómez».

Nuevos aplausos coronaron las palabras del señor Peláez, quien, después de recibir al público y de estrechar las manos de los allí presentes, se retiró de la Secretaría.

Tarea ardua es la de citar los nombres de los concurrentes: además de los señores Beruff Andrés y Palacio y de los funcionarios y empleados de la Secretaría de Gobernación, vimos allí al Presidente del Senado, señor Justo Luis del Pozo, a numerosos representantes a la Cámara, al doctor Eduardo Coloma, con una comisión de auténticos, al señor Alberto San Pedro, posible jefe de la Policía Secreta, al señor Virgilio Castillo, a numerosos Inspectores, subinspectores y detectives de dicho Cuerpo Policíaco, al doctor Miguel Angel Párraga, al señor Tomás Gutiérrez Alea, probable Subsecretario de Comercio, e innumerables personas más.

El doctor Smith, antes de hacer entrega de la Secretaría, dijo a los repórters lo siguiente:

«El hombre más satisfecho de la República en el momento actual soy yo, porque veo convertido en realidad tangible el deseo y aspiración que tuve desde que tomé posesión de esta Secretaría en la época más turbulenta de la República cubana. Después de restablecer el orden, le dí al pueblo una nueva Ley Constitucional, restablecí las garantías Constitucionales a virutd de esa Ley Constitucional prodigada,... celebré unas elecciones puras y honradas, terminando hoy con la toma de posesión de los nuevos mandatarios elegidos por la libérrima voluntad del pueblo de Cuba, con lo cual queda normalmente restablecida la vida constitucional del país».

Nos dijo el señor Peláez que nada se había decidido sobre quien ha de ser Subsecretario de Gobernación, —ésto al tomar posesión—, pero que el candidato más seguro para ese cargo es el señor Adriano Galano, destacada figura de Baracoa, que ha prestado valiosos servicios a la causa de la Coalición Tripartita en la región oriental.

Lea ¡ALERTA! al mediodía. Un periódico al alcance de todas las mentes y todos los bolsillos

M.E.C.D. 2016

'HARE ADMINISTRACION HONESTA, CON MUCHA FE EN EL PORVENIR DE CUBA'

(DR. MIGUEL MARIANO GOMEZ AL CONGRESO

ME DIRIJO, AGREGO, AL GENEROSO PUEBLO DE CUBA LLAMANDO A TODOS A ABRAZARNOS EN EL ANSIA DE LIBRAR A LA PATRIA DE NUEVAS TURBULENCIAS

Está dispuesto a no defraudar a los comicios que lo eligieron y afirmó que los hechos han de reiterar sus declaraciones de que ha ido a la Presidencia a consagrar toda su voluntad y su tiempo al cuidado de Cuba, labor que absorberá sus desvelos y será su sola aspiración

RECORDO QUE EL CONGRESO TIENE EL INELUDIBLE DEBER DE BUSCAR SOLUCIONES A LOS PROBLEMAS SOCIALES, POLITICOS, ECONOMICOS Y FINANCIEROS

Prometió ser fiel a la revolución y dijo que el orden, sin la libertad, es opresión, y la libertad, sin el orden, anarquía. Cree que todos los cubanos deben estar en el suelo libre de la Patria. Gobernará con los tres Partidos que lo llevaron a la Primera Magistratura

Con las galerías completamente atestadas de invitados y de público en general, se reunieron a las seis de la tarde de ayer, en el hemiciclo de la Cámara de Representantes, ambos cuerpos colegisladores, conjuntamente, con el objeto de conocer el mensaje al Congreso que había de leer el Presidente de la República en persona, doctor Miguel Mariano Gómez.

En medio del hervir del público y del ajetreo de los fotógrafos y camarógrafos, que parpadeaban la luz de sus foto-flash y sus reflectores por el salón, ocuparon la mesa el Presidente del Senado, señor Justo Luis del Pozo, que lo es del Congreso; el Presidente de la Cámara de Representantes, doctor Carlos Márquez Sterling; los secretarios de ambos cuerpos colegisladores, doctores Gutiérrez, del Collado, Cremata y Menocal, y el Vicepresidente de la República, doctor Federico Laredo Brú.

Observamos, en el palco presidencial, la presencia de la primera dama de la República, la señora Serafina Diago de Gómez, sus hijas, José Miguel Morales, Jesús Mencía y otros familiares del Presidente.

En los otros palcos fueron instalados el Cuerpo Diplomático, los Secretarios del Despacho, el Gobernador y el Alcalde de la Habana; los presidentes del Consejo Provincial y el Ayuntamiento capitalinos, y otras personalidades civiles y militares.

EL DOCTOR GOMEZ DA LECTURA A SU MENSAJE

Inmediatamente después de abrir el acto el Presidente del Congreso, señor Justo Luis del Pozo, designó a los secretarios del Senado y de la Cámara para que invitaran al Presidente de la República, doctor Miguel Mariano Gómez, a pasar al hemiciclo, lo que fué cumplimentado inmediatamente, subiendo éste al estrado en medio de una estruendosa ovación.

Una vez instalado junto al micrófono de la mesa presidencial, el doctor Gómez Arias comenzó la lectura de su mensaje, que, a la letra, dice:

MENSAJE

AL CONGRESO DE LA REPUBLICA:

Ante el más alto organismo del Poder Judicial, el honorable Tribunal Supremo, acabo de tomar posesión de la Presidencia de la República, y tengo predilecta complacencia en que mi primer acto oficial sea dirigirme al Poder Legislativo, que ha de ser mi principal colaborador en la empresa, ardua e inmensa, que hoy comienzo.

Las urnas del 10 de enero nos confirieron idéntico mandato, que solicitado y aceptado, obliga nuestro honor: velar y promover el crédito y el auge de la República, cívico deber que cumpliremos celosamente, al dictado del amor a Cuba y de nuestra propia estimación, proponiéndonos firmemente, con el engrandecimiento patrio que propulsaremos sin cesar, ser dignos de la consideración del pueblo que nos eligió para que hagamos el bien general, con lo que honraremos nuestros nombres. En la obra común, que es compleja y enorme, todos, Congreso y Ejecutivo, daremos a la colectividad nuestros esfuerzos y entusiasmos.

No son mis palabras mera fórmula de ocasión, anunciando actitudes que no serán observadas. Estoy en momentos solemnes de profunda emoción al sentir sobre mi personalidad esa suprema investidura, instantes oportunos de expresaros la inflexible línea de conducta a que habré de ajustarme, para dejar el mejor recuerdo de mi paso por este elevado cargo, que puede ser de gloria o de desventura, según mis aciertos o mis errores; y al comunicarme, por vez primera con el Congreso, la más excelsa, directa y genuina representación nacional, hoy de la totalidad de nuestra población al integrarla también la dignísima presencia de la mujer, que es uno de nuestros positivos avances novísimos, quiero proclamar en este documento, ya Presidente, lo que tantas veces repitiera durante la propaganda electoral, y en declaraciones posteriores, a requerimiento de ese vigilante Cuarto Poder que a menudo nos interroga, para satisfacer las legítimas demandas de la opinión. Vengo al Gobierno resuelto a realizar lo que me corresponda o deba realizar como Jefe del Estado, propendiendo siempre al bienestar público; vengo a trabajar cuanto mis fuerzas consientan para mejorar lo que encuentre deficiente; vengo decididamente a no defraudar a los comicios que me eligieron, y afirmo y reitero que los hechos dirán, que yo no llego a la primera magistratura a lucir ni a gozar de la Presidencia, sino a consagrar toda mi voluntad y mi tiempo al cuidado de Cuba, a esta difícil labor que tengo delante que absorberá mis desvelos, que sobrecogido he considerado muchas veces midiendo la grave responsabilidad que contraigo con el país y con mi historia, y que acometo con fe y con energías para vencer en el empeño. Mi gestión será encaminada a obtener la aprobación de mis conciudadanos, puesto todo mi ser en Cuba, que solamente así corresponderé al favor y privilegio de haber alcanzado esta máxima jerarquía de la vida pública.

Estad seguros de que me doy exacta cuenta de las piedras del camino, y de que lo recorreré con ánimo confiado en apartarlas, para ejercitados todos mis derechos y cumplidas todas mis obligaciones llegar al término de mi función, que no me envanezco considerándola providencial, pero sí de marcada influencia en el desarrollo y rumbos nacionales, por lo que frente a los problemas y dificultades que hayan de arrostrarse, escogeré cuidadosamente los más apartados criterios que propician lo presente y lo porvenir.

Bien comprendéis que para propósitos de tanta trascendencia, que para lograr un Gobierno eficiente de previsiones y remedios adecuados, necesito indispensablemente de vuestra asidua y fecunda cooperación, precisamente porque sois el Poder creador, el que elabora las leyes que respondan a las necesidades de la Sociedad que dirigimos, que se estanca y perturba, si buenas y oportunas pragmáticas no solucionan sus exigencias y conflictos, curan sus males, y atienden a la marcha y el progreso de la nación.

No soy de los que incurren en la indudable exageración, de afirmar que en los treinta y cuatro años ya transcurridos de República, no se han dictado reformas de notorio avance que nos han alejado bastante de la estructura colonial. Aun cuando pudo haberse hecho más, no ha sido tanta como se moteja, la incuria y esterilidad legislativa, que no hayamos adelantado en varios aspectos esenciales, y últimamente, la Provisionalidad ha promulgado laudables medidas que imprimen nuevos derroteros. Pero evidentemente, hay mucho más por hacer, y seguramente, serán prontos y fructíferos los resultados que rindáis, preparados y dispuestos como estáis, a proveernos de los preceptos que exigen las circunstancias del país, extirpando lo nocivo que debe desaparecer, y dotándolo de lo que sirva a su mejoramiento. Pueblo nuevo el nuestro, datando de un tercio de siglo su Independencia, casi todo está por crear, mediante el incesante y acertado legislar sobre numerosas y diversas materias.

Escogidos por los sufragios de la voluntad popular en que reside la soberanía, ciertamente no es menester que nadie os avise ni recuerde, que reclaman urgentemente vuestras providencias, a compás con la época, y como corolario de los acontecimientos políticos del último lustro, sendas cuestiones de derecho público y de derecho privado, en todos los órdenes de las actividades y elementos de la nación, que ansiosos aguardan las resoluciones que adoptéis: el Comercio, la Industria, el propietario, sostenedores de los gastos públicos y nervios de nuestra economía tan necesitados de estímulos y alivios; la Agricultura, fuente principal de la producción que hemos de favorecer, porque es agrícola la base de nuestra sustentación; el aprovechamiento de las tierras yermas en pequeñas propiedades y la equitativa distribución de la riqueza pública; los Bancos del Estado para los auxilios vitales en distintos órdenes de la nación; las soluciones definitivas a los conflictos originados por la brusca caída de la propiedad; la vigorización de nuestra Hacienda, de complicado y oneroso sistema tributario, y de múltiples deudas; la restitución de nuestro crédito; la rectificación de las Jubilaciones y Pensiones conforme a reglas de equidad, y con vista a los recursos para abonarlas, sin comprometer esenciales atenciones del Estado; la Sanidad con asignaciones bastantes y exclusivas a los fines sagrados de la salud, y la Beneficencia con el esfuerzo preferente que impone la piedad para remediar el estado deplorable de los hospitales y asilos, de los que tanto me preocupé en la Alcaldía; la protección y desarrollo del Instituto de asistencia y previsión social; severas medidas de vigilancia y freno a los trusts, grandes y chicos, para librar al consumidor de abusivas especulaciones; las obras públicas para con las carreteras enlazar las comarcas, despertar explotaciones y disminuir el desempleo; el catastro de tantas afortunadas revelaciones: la relación del Capital y el Trabajo para evitar sus fricciones; el Turismo, bien llamado nuestra «Segunda Zafra», si lo organizamos hábilmente; el obrero, que aspira legítimamente al mejoramiento del standard de vida; la carrera administrativa para su idoneidad y estabilidad; la modestia oficial y la nivelación presupuestal, considerando en las leyes el límite de las consignaciones, y la resistencia de nuestras fuentes contributivas; los Tratados para relacionarnos con el mundo, y acrecentarnos como podemos prometernos de nuestros inmensos recursos, teniendo fe en Cuba si sabemos conducirla; los Códigos, Leyes y Decretos, de perentoria unidad y revisión, para ponerlos en concordancia, purgarlos de arcaicos preceptos y defectos, y adentrarlos en las legislaciones modernas; el ascenso de nuestro nivel de vida psíquica y corporal; el aumento de estímulos a nuestro poder adquisitivo; las medidas concretas, no específicas sino científicas, de alivios prácticos para las realizaciones de la equidad social, como seguros, participación en utilidades, etc., etc,; el campesino que hay que redimir en su vivienda, su salud, su instrucción y su trabajo más recompensado, lo que tanto afecta a nuestra liberación; el niño, el enfermo y el desvalido, que es signo de humanidad y civilización ampararlos; colectivamente, sin ahogar las fecundas iniciativas de la poderosa acción espontánea del individuo, ni ensanchar absolutamente a todos los ámbitos, el paternalismo oficial, llevar la discreta intervención y tutela del Estado, a aquellos servicios y esferas en que sea útil, según el ejemplo de magníficos expermientos extranjeros, no con improcedente imitación, sino con arreglo a nuestras circunstancias y modo propio, y según ya ha sido recomendado entre nosotros, organizando en forma cooperativa moderada o mixta, la representación de las fuerzas, clases y actividades de la nación, conforme a los admirables resultados obtenidos en otras partes, y que se adoptarían con justificado criterio oportunista; la saludable inyección de savia a las municipalidades, que si languidecen refluiría en la anemia nacional; acueductos para esa primera necesidad del agua; la Escuela, cuya enseñanza hay que difundir e intensificar, para, arrancando la indiferencia de la ignorancia, alcanzar la verdadera democracia; por los años en suspenso, con sensible daño a nuestra cultura e irreparable al porvenir de muchos estudiantes, urgentísimas las medidas para asegurar la restauración de la vida universitaria, en su eminente función social privativamente de enseñanza superior y disciplinas técnicas, con todos los prestigios y franquicias, regida por sus profesores con plena autonomía adminstratva y docente, augusta casa de la Ciencia, ante sus muros detenida la fuerza pública, salvo graves perturbaciones que exijan su auxilio; porque el Gobierno sin menoscabar su jurisdicción violando sus deberes, no puede consentir el desorden en ninguna parte del territorio nacional, y vedado su seno a la caldeada política de los bandos militantes, aunque no exenta del sentir patrio, y por lo mismo, ávidos maestros y alumnos del progreso de Cuba, como ávidos estamos todos nosotros, y esta sociedad, de que esa juventud que se destacó con heroísmos, sacrificando preciosas vidas durante las últimas luchas por la libertad, y generosamente, con el fuego y la pureza de la edad, presta siempre a románticos ideales, reflexione con buen juicio sobre las supremas conveniencias patrias, y nutra su intelecto y concluya su formación, para encontrarla preparada a la entrega que hemos de hacerle de nuestros destinos, que exaltarán las potencias de su civismo desde temprano cultivado, etc., etc.; prolijo exponer toda la serie extensa, en que sólo se esbozaría esquemáticamente el programa que nos espera; fértil y agobiadora tarea de inagotable variedad e intensidad, que a su tiempo habréis de emprender, recogiendo solícitamente las aspiraciones del pueblo, que ha delegado en vosotros para que encarnando en realidades sus anhelos, tracéis las reglas de su vida hacia las mayores ventajas, en el alto ministerio, conjuntamente con la Asamblea Constituyente libérrima y soberana, de dotar a Cuba de la Carta Fundamental, y de las leyes porque clama desde hace muchos años, y sobre todo, después del 12 de agosto de 1933, en que desplomado un régimen por sus lacras y privilegios, el Congreso que ahora surge, lógicamente ha de ser, el crisol depurador que lo sustituya por otros sistemas limpios de aquellos vicios y defectos, instaurando métodos que renovándonos en múltiples esferas, sin impaciencias contraproducentes ni retardos injustificados, incorporen a nuestro status jurídico, constitucional y legal, lo mesuradamente que sea prudente, pero lo resuelta y sinceramente que es ineludible, el ideario de la oposición, las rectificaciones preconizadas como inexcusables, las demandas reiteradas de las clases desheredadas, las exigencias inaplazables de concretas realizaciones económicas, los principios inmanentes de todo movimiento de protesta y redención, las repercusiones efectivas de la más amplia democracia, y las nuevas modalidades de transformación social y economía estatal, que se fraguan y evoluciones hacia concepciones y fórmulas no elaboradas aún definitivamente, en la inquietud universal que caracteriza el actual momento histórico, desconcertados los publicistas, contradictorios los estadistas, perplejos ante las grandes crisis del mundo en lo político y en lo económico; y por lo mismo, inevitable y apremiante el estudio profundo de nuestros problemas peculiares, y el examen sereno de las reformas vernáculas que nos atañe resolver, sin eludir con timideces retardatarias lo que nos viene encima, y sin aventurarnos tampoco en audaces ensayos prematuros o impremeditados.

No significan rémoras de inclinación retrógrada, estas últimas obvias limitaciones. Hombre de este Siglo XX y de este Continente americano, soy abierto a todas las iniciativas, por sorprendentes que parezcan y atrevidas que resulten, sin tocar en lo insensato. Las revelaciones casi inverosímiles del progreso, y los asombrosos experimentos de otras partes, algunas vecinas, nos dan la certidumbre de que somos tenaces e intrépidos forjadores de innovaciones, que impulsan la humanidad a estados insospechados, determinados por sus evoluciones incoercibles hacia el mejoramiento, y en los que la utopía de ayer se convierte en la realidad de mañana. No obstante, sintamos los escrúpulos de la responsabilidad para defendernos de posibles ofuscaciones de los criterios sistemáticos, y tengamos por extravío del ímpetu sectario, a menudo doctrinariamente demoledor, el negar en lo absoluto al modificar la legislación, la consideración de los derechos creados, que no podrán detenernos con prohibiciones cerradas, pero de influencia suficiente a recomendar la conciliación, en lo posible, de los intereses legítimos, que existen aunque quisiéramos desconocerlos, y no deben ser vulnerados sin relativas compensaciones, mientras no sea absolutamente inexcusable, por constituir estorbos insuperables a las necesidades sociales, aplicándose entonces la sentencia, «la salud del pueblo es la suprema Ley», que no es conquista moderna, sino antiguo apotegma. Avancemos lo que sea preciso, sin precipitarnos, para no retroceder. Eso espero de este Congreso ilustrado y ecuánime, a cuya obra luminosa y reformadora, quiero sumarme siempre impartiéndole mi sanción directa, como si no existiese el derecho y el deber del veto, en una plausible coincidencia de opiniones, porque hombres de firmes convicciones, y de propósitos tesoneros, incapaces de claudicar en los deberes que nos guían y los entusiasmos que nos mueven, y con bríos de juventud muchos miembros de ambas Cámaras, queremos ver a Cuba prosperar en todos los órdenes y florecer con todos los adelantos y emancipaciones; pero, avisados y serenos, estamos libres de apresuramientos, y exentos de prejuicios intransigentes.

Imbuidos en estas ideas, congruentes y a nivel con los tiempos que vivimos y nuestras particularidades internas, nos adaptaremos a las modificaciones que imponen las realidades contemporáneas, y a la par, tras las subversiones que nos han agitado, consolidaremos nuestra Nacionalidad, destruyendo, no con frenéticos excesos y confusiones demagógicas, sí con impulsos y convicciones sanamente revolucionarias, y en procedimientos estrictamente legales en que la cautela no excluye la diligencia, todo aquello que repudiamos y contra lo que tanto luchábamos, para edificar la nueva República regenerada y progresiva, de equidad y de justicia, vislumbrada y reclamada en todas las rebeldías cubanas desde la Guerra de Independencia contra España, y todavía una aspiración, porque nunca se ha cumplido íntegramente el programa de ninguna de nuestras revoluciones. Y porque lo que ahora inauguramos, no es la egoísta y rutinaria continuación del ayer nefasto, sino para nuestro adelanto todo lo contrario, su expurgo y revisión, éste es el papel rehabilitador y de encauzamiento, que la Historia nos ha asignado, al llamarnos nuestro pueblo a actuar en este período de ineluctables transiciones y de cambios radicales.

Los votos de nuestros conciudadanos nos han unido en una ingente y honrosa labor, paralelos nuestros deberes: fortalecer y elevar a Cuba, que en esta hora crítica nos exige abnegación. Entra nuestra Nacionalidad en una nueva era, que sinceramente interpretada, no puede consistir y traducirse, en una mera mutación de apellidos en las esferas oficiales, sino en la franca y decidida ejecución de las rectificaciones, mejoras y transformaciones antes bosquejadas, para obtener verdaderamente el régimen que hemos propugnado, porque constituyen esencias primarias que, como consustanciales al sistema, debieron siempre disfrutarse en un Estado como el nuestro de tipo democrático, si no se hubiera desvirtuado con todas las adulteraciones.

En las relaciones amistosas y comerciales con las demás naciones, para estrechar vínculos y extender mercados, sobre bases de reciprocidad, hemos de considerar con preferencia, a las que nos ligan determinados cambios de productos, a nuestras afines de este hemisferio, y especialmente a nuestro gran consumidor, la Unión Norte Americana, por tantos títulos acreedora a nuestra gratitud por los reiterados hechos históricos de evidentes beneficios y auxilios, que hemos recibido a lo largo de nuestra existencia, de Colonia rebelde contra la Metrópoli secular, y de República llena de vicisitudes y tropiezos. En mi viaje del mes pasado a Estados Unidos, he podido percibir directamente sus palpitaciones amistosas, aquilatándolas no sólo en las corteses recepciones protocolares, sino en la acogida afectuosa extraoficial con que se me agasajaba, no a mí personalmente, sino a lo que yo simbolizaba, Cuba, a cuyo advenimiento a Estado Soberano contribuyeron poderosamente, y he podido discernir claramente, el deseo y el interés que tienen en que seamos, por nuestra proximidad y constituir el nexo entre las dos Américas, la República Latina en el esplendor de sus Instituciones, en la que, respetando en toda su integridad nuestra personalidad con la abrogación de la Enmienda Platt, y los escrúpulos en el trato sucedáneo, han de experimentar mejor su política de buena voluntad.

Al enviaros mis conceptos de la hora presente, y al alcance de nuestros compromisos, no redacto un baldío Mensaje de ritual, sino os expongo llana y totalmente mi idealidad, y mis recomendaciones sustanciales, que entiendo son el legado y encargo de la Revolución que debemos desempeñar, ejecutando desde la Gaceta sus reivindicaciones, y la voluntad de nuestro pueblo, con anhelos de dignificación política y de emancipación económica, campo este último en que con mayores urgencias habremos de operar. No intento penetrar en el ancho espacio de vuestras deliberaciones, que os incumbe determinar y desenvolver. Sólo he tratado de anticipar mi orientación fundamental, no con la necia petulancia de induciros o aconsejaros, sino en el legítimo deseo de trasmitiros mis ideas primordiales, que acaso sea conveniente las conozcáis al asumir los dos Poderes, la dirección de la República y la responsabilidad de sus destinos. Como compatriota, como compañero en esa delicada y magna obra, a que vamos asociados, os he hablado con el respeto y el aprecio que merecéis, y que con tanto agrado les tributo, a todos los miembros del Senado y de la Cámara de Representantes, mayoría y minoría, de cualquiera procedencia o matiz, que para los mejores frutos de entrambos Cuerpos Colegisladores, sesudos y responsables, todos aportarán las luces de su inteligencia y las inspiraciones de su acendrado patriotismo.

En breve os presentaré los Presupuestos, y el estado de los distintos Departamentos de la Administración. Espero después, la selecta producción del Congreso, y a mi vez le ofrezco, los mensajes que previo detenido estudio y meditación, y dentro de mis facultades y deberes constitucionales, juzgue oportuno entregarle a sus sabias reflexiones. Y así en esta armónica acción conjunta, sin nadie abdicar sus prerrogativas, ni tampoco invadir las atribuciones ajenas, desenvolveremos nuestra augusta misión, con la sostenida preocupación y tendencia hacia el buen gobierno, de felices beneficios para la Nación. Y al final del cometido, y resignar los Poderes; ¡cuánta recompensa espiritual, la convicción de haber merecido esta representación que el pueblo nos otorgara, y que ufanos ostentamos, porque severos con nosotros mismos, trabajamos afanosamente por aumentar el bien colectivo y el prestigio de la República!

Por quebrantarse el equilibrio constitucional con el predominio desatentado de uno de los Poderes del Estado, quedó entre nosotros herido el régimen de derecho y maltrecha la democracia, acaeciendo en los ocho años últimos los sucesos lamentables que todos recordamos. Derribada la dictadura y después de alternativas dolorosas y de duras pruebas, asegurado el orden por el apoyo general del pueblo que ansía paz y trabajo, y por la eficacia ejemplar del Ejército en su patriótica función de mantenerlo, entramos afortunadamente en el sincero restablecimiento del derecho y la libertad, que esto significa este anhelado 20 de mayo, con el advenimiento de un nuevo período presidencial, reanudada la normalidad política y el ordenamiento jurídico de los factores que contribuyen a sostener y enaltecer las instituciones republicanas, que van a regir plenamente.

Fijos en las amarguras pretéritas, sírvannos las lecciones recientes de la Historia para no reincidir en errores funestos, y, con la conducta reflexiva que nos advierten las adversidades sufridas, ya que el Destino prodigó a nuestra situación y suelo tantos ricos dones, a saberlos aprovechar, sonrientes y esperanzados, emprendamos la ruta hacia nuestra reconstrucción, estabilidad y prosperidad definitivas, perpetua la bandera de nuestra dignidad internacional, e inconmovible nuestra independencia sobre la base de la concordia y la solidaridad cubanas.

Para la consistencia y perdurabilidad de ésto, es necesario que vosotros, dentro y fuera del Capitolio, en que confeccionaréis buenas leyes, y yo, dentro y fuera de Palacio, donde dictaré rectos Decretos, y todos los cubanos en todas partes, prediquemos el amor, recomendemos la sensatez, y caloricemos la cordialidad, para que recobremos las dulces características de nuestras tradiciones de nobleza y de bondad. Se ha iniciado el renacimiento económico, se extiende a todo el país la tranquilidad y la confianza, se vuelve con los mejores auspicios a la vida constitucional, se anuncia una ley general de perdón, inmolando todos los agravios la generosidad patriótica, para coronar con la magnanimidad esas conquistas, y cimentar en la unión la nueva senda.

Mas, para que arraigue y fructifique tanto bien, es preciso que los estados morbosos de cruel insania de matarnos a mansalva, no se reproduzcan, porque si infaustamente retornarán, nadie que sienta las responsabilidades del Gobierno, podría incurrir en la demencia de borrar esos delitos, que habría que reprimir con el inexorable fallo de la ley. Tengamos, pues, fe en reintegrarnos sin más intermitencias, a otras épocas felices en que no existían en nuestra noble tierra esas desventuras, y legisladores, Ejecutivo, Ejército, Partidos Políticos, exilados, cuantos aquí hemos de convivir, juntemos alma con alma, en esta campaña de honor, bienestar y afirmación nacional.

Bien sabemos los mantenedores del orden que conocemos y sentimos los principios cardinales de la democracia, que las soluciones nacionales emanadas de altas consideraciones y motivos políticos, en el interés patrio interpretado por quienes tienen la prerrogativa constitucional de declararlas, no pueden estar subordinados a esporádicos actos individuales, aun execrables y reiterados e inauditos, de algún loco o desalmado, ni depender de la vesania o la perversidad de éstos, la vigencia o solidez del régimen de derecho y libertad, cuyos frutos derivan de la integridad de su observancia, que ha de mantenerse totalmente, como en otras naciones en que se producen los mismos atentados, sin que peligren las instituciones, ni se altere la estructura y armonía del Estado; pero sí aconseja la prudencia y el verdadero sentimiento de humanidad, e impone la justicia, excluir de toda gracia tales hechos, que debemos todos, con viva protesta condenarlos, contribuir a que no queden impunes, para escarmiento, del castigo, y por intuición de conservación social, y para robustecerlas y alentarlas, colocarnos en torno a las autoridades que sostienen la Ley y custodian la República, y así serán más fáciles y seguras, e indiscutidas y cabales, las condiciones normales del régimen. Mucha tolerancia para todas las ideas, mucha garantía para todos los derechos, energía suficiente para obligar a estar dentro de las leyes, y rigor necesario contra los que las violen, entregándolos a los Tribunales de Justicia, esas, y no otras, serán las pautas de mi Gobierno.

No como consabidos tópicos con frecuencia olvidados, y de ahí el desastre de los pueblos, sino como norte de nuestra sensatez y previsión, traeré aquí en este día memorable, no importa sean sobradamente conocidas, eternas verdades y viejos aforismos de derecho público, mil veces comprobados en el aquilatamiento histórico de la vida de las naciones, apacibles o conturbadas, según fueran observados o conculcados.

Actividad, competencia, probidad en la Administración; moderación en los gastos ceñidos a los ingresos normales, sin agobios insoportables; devolver en servicio públicos y ventajas generales las contribuciones e impuestos; seguridades en la vida sin lo que se estaría fuera de la civilización; franco ejercicio de la ciudadanía que es el pacto que consiente el régimen; Tribunales rectos, amparo y garantía de todos los derechos, y únicos facultados para decidir de la vida, la libertad, el honor y los bienes de las personas; leyes adecuadas a su desenvolvimiento y que aumenten su bienestar, es a lo que naturalmente aspiran los pueblos, habitualmente tolerantes y dóciles, sólo revueltos, cuando los solivianta el agitador contumaz de bastardas ambiciones, y sólo rebeldes y airados, cuando les irrita que se infrinjan esas justas máximas, y se les expolie y arrebate sus fueros. El orden sin la libertad es opresión; la libertad sin el orden es anarquía. Libertad y orden, condiciones esenciales de la democracia y ambiente único de la Ley, de permanente observancia inexcusable, porque es la norma obligatoria para todos en la convivencia social, de iguales dignidades y oportunidades, facilitándose derechos y deberes, si los regula el propio concepto de la responsabilidad, que señala sus respectivos límites. Sin fuerza que lo respalde, vano es el derecho, y por eso, siendo el consensus general y el alma democrática, la columna moral de la República, es el Ejército, su sostén físico y efectivo, su apoyo material y práctico, inestimables e imprescindibles, para la defensa del Estado frente a conmociones y disturbios que sacudirían el ritmo de su funcionamiento; pero precaria la fuerza sola si no la anima y autoriza la razón y la justicia, porque sin ellas, no existe la verdadera paz firme y permanente, que descansa en el respeto a los derechos inalienables, y con esto, en la conformidad y confianza de la comunidad, asiento espontáneo del Gobierno libre y popular. Sin instrucción no se sabe ejercitar ni merecer la democracia. Instrucción, más instrucción, es lo que levanta y dignifica a los pueblos, para conocer y hacer buen uso de sus derechos al Gobierno propio.

No olvidemos, no, estos postulados inmortales de la Ciencia y Arte de gobernar, quintaesenciados en somera síntesis, y extraídos y formulados en la experiencia de la humanidad. Yo prometo no prescindir de ellos, guiando mi conducta de gobernante con imparcial serenidad y austera y constante devoción a la Ley; cuya obediencia general debe ser espontánea en nuestro grado de cultura y sentido de ciudadanía, para no verme nunca en el penoso deber de imponerla por los instrumentos de coacción, en honda y completa adhesión y lealtad a los elevados fines del Gobierno; majestad de la ley a cuyo amparo y protección pueden y deben vivir, sin aversiones ni excomuniones, y debemos atraerlos con amplia amnistía, aun cuando con imprescindibles limitaciones, auspiciada casi unánimemente por los sectores de la opinión, excepto los exiguos recalcitrantes del rencor, todos los cubanos en el suelo libre y seguro de la Patria, y cansados de tragedias y discordias fratricidas que la arruinan y desangran, darle en las luchas cívicas de la democracia liberal, todo su concurso y asistencia, para conservarla y encumbrarla, recabando y prevaleciendo en la gobernación, por los medios del sufragio, el Partido y el credo de mayoría de adeptos, facilitándose su organización legal, sin que ninguna idea ni principio sean excluídos de debate, ni grupo alguno impedido de la acción pacífica de conquistar el Poder, y así sea sustituído o renovado, al influjo de la opinión con amplitud y garantías, sin las violencias de las campañas revolucionarias, que tanto han estremecido el país, provocadas por temerarias detentaciones.

Cada uno de los Poderes del Estado, en su ejercicio natural, será objetivo principal e inmediato y constante del Ejecutivo, en relación con los demás elementos que coadyuvan a dirigir o sostener la República, mantener con ellos sincero consorcio y estrecho contacto, a fin del mejor éxito total, acreditando cada cual sus cualidades privativas, para moverse eficientemente en las respectivas esferas de sus funciones propias, en una coordinación y armonía que determinarán el equilibrio del conjunto nacional, con la reintegración de las potestades que a cada organismo pertenecen. Mantendré la autoridad, prestigio y fuerza moral del Gobernante, y el principio regulador de las obediencias debidas; pero aspiro a poseerla, con el asentimiento y reconocimiento de los gobernados,, interesados individual y colectivamente en la conservación del estado legal, a que todos debemos someternos de grado; y sin enervar los resortes lícitos, ni tampoco preocuparme de establecer rígida disciplina que coartaría los derechos constitucionales; abrigo la persistente ambición de desmentir el escarnio que tanto se repite, por tantas veces desgraciadamente sucedido, aunque otras muchas no: que el Poder modifica a los hombres, y convierte en reaccionarios y violentos, a los liberales y radicales de la Oposición, y en usurpadores y tiranos, a los demagogos de la víspera. Y voy a dar otro mentís rotundo, a aquello que también frecuentemente se divulga, en ocasiones, con verdad, otras, sin razón: que en el gobierno, se olvidan los programas y plataformas, simples señuelos de votos, y se salta sobre la ley, defraudando al pueblo burlado con las bellas palabras que quedan en vanas promesas. A posteriori juzgará mis actos la opinión pública, a la que de antemano me someto, segurísimo de que trabajaré sin descanso para honrar y servir a Cuba, obedeciendo sus leyes, favoreciendo sus intereses, y haciendo que sean acatadas y cumplidas. Yo seré leal a la Revolución, y usaré en Palacio los mismos métodos que reclamaba cuando combatía al Gobierno usurpador; en resumen, administración laboriosa, honesta, apta y diáfana, y con una gran fe en el porvenir de Cuba, cada día más firme, en hermanar el orden y la libertad, para las virtualidades y excelencias de la Democracia, íntegra y sincera, sin infidelidades ni mixtificaciones que la desnaturalicen, aunque con las influencias del tiempo actual, equidistante de los extremismos de derechas e izquierdas, y que lejos de haber fracasado, según la moda lo propala, desconociendo su arraigo y sus éxitos en colectividades adelantadas, y juzgando por la impresión de regímenes personales, más o menos cesáreos y transitorios, fenómeno frecuente en la Historia, ha de reafirmarse perfeccionándose ponderada, como el Gobierno mejor, mientras el hombre no renuncie a regirse colectivamente por sí mismo, cediendo sólo lo necesario a los imperativos de la dirección común y el mando superior, y no se resigne a la anulación de su personalidad, casi reducido a un autómata o esclavo, absorbido en un engranaje que lo supedita y suprime, o un despotismo que lo avasalla.

Porque expresamente lo representáis, estoy dirigiéndome al pueblo de Cuba generoso y noble, al entregaros este Mensaje, con el que deseo llamar a todos los cubanos, para abrazarnos en el empeño de rescatar íntegra y definitivamente a Cuba de las turbulencias y desdichas en que ha vivido. No es el optimismo convencional y fingido del que ocupa el Poder, el que habla; es el ruego fervoroso del gobernante consciente y responsable, y del conciudadano profundamente convencido, de que debe cesar ya el ciclo tormentoso de encrucijadas, proscripciones y tristezas, para andar juntos la nueva etapa de saturación patriótica, de sosiego y de esperanzas, sedante confortador del espíritu nacional transido de desfallecimientos y dolores, y sin recelos, con ahinco y buena fe, cimentar y concluir la recuperación completa y el disfrute continuo, de los bienes de la paz moral y material, desterrados los pesimismos infecundos que alarman y deprimen la mente colectiva, ensombrecen los horizontes patrios, y obstaculizarían nuestra marcha. No es la voz egoísta, la que exhorta y encarece; es la santa invocación a los más hondos sentimientos cubanos a que apelo conmovido, porque no hay derecho no, a querer imponer determinadas soluciones minoritarias, manteniendo latentes en el país los odios, la conspiración y la zozobra. Todos los partidos que contendieron en las últimas elecciones, viven la legalidad, con alto sentido político y amor a las instituciones. A ella deben venir a tratar de que triunfen sus ideas, si como lo creo, son demócratas y patriotas, los que están en el exilio, que considero un error y una desventura. Juntos hicimos la Revolución, y como hermanos, para que me ayuden, para oirlos, quiero tenerlos a mi lado, que yo no seré un Presidente partidario, sino el de todos mis compatriotas.

Esto no obsta a que sean mis amigos de la Coalición que me eligió, especialmente atendidos con toda mi solicitud y afecto. Yo agradezco a los beneméritos cubanos del Conjunto Nacional Democrático, su asistencia de oposición, concurso valioso que necesitamos, que es de viejo sabido, cuánto importa a los Gobiernos en el alto sentido del bien nacional, la cooperación de núcleos de tanta fuerza de opinión, para las útiles iniciativas que son de esperar, en tan nutrida y granada representación en las dos Cámaras, y para la función fiscalizadora y de consejos, que son avisos y auxilios oportunos, y merecen la estimación del Jefe del Ejecutivo, que tendrá para ellos todas sus más delicadas consideraciones personales y oficiales. Pero yo, sin infringir nunca la rectitud de lo justo, ni el supremo interés patrio, gobernaré, y sería ilógico hacer otra cosa, e inverosímil decirlo, con los correligionarios de los tres Partidos coaligados en la batalla electoral, sin preferencias ni exclusivismos, toda vez que a todos debemos el triunfo; y bien quisiera verlos fundirse en una sola poderosa agrupación, no en ayuntamientos de simpatías o cálculos personales, sino atraídos e identificados, por la doctrina y los fines políticos, y obedeciendo a sus naturales afinidades, formándose así dos formidables Partidos Nacionales a reserva de las ideologías y agrupaciones que pudieran incorporarse o surgir en el desenvolvimiento de nuestra po[illegible]

Este Mensaje con que ini[illegible]
trabajos, y condenso las [illegible]
mi programa de gobier[illegible]
mi saludo cordialísimo [illegible]
dades de fraterna coo[illegible]
votos por vuestros [illegible]
nos en la sincera [illegible]
las altas finalid[illegible]
para lograr la [illegible]
la grandeza y [illegible]
que está en [illegible]
nuestra ca[illegible]
procurarl[illegible]
tiremos [illegible]
satisfac[illegible]
reconoc[illegible]
blicos, [illegible]
servic[illegible]
y d[illegible]
nue[illegible]
sus [illegible]

Movimiento Político

Tópicos y Comentarios

—Día alegre.
—El Gabinete.
—Con los tres Partidos.
—El CND.

A pesar de la ausencia de festejos populares, previamente organizados, la Habana vivió ayer un día alegre, feliz. Los actos oficiales se desenvolvieron con extraordinaria brillantez, tanto la toma de posesión del Dr. Miguel Mariano Gómez como Presidente de la República, como la de los nuevos Secretarios del Despacho.

La urbe, todo el día y la noche, recobró el aspecto de sus grandes fechas y el pueblo habanero y los numerosos visitantes de provincias, llenaron calles y plazas, disfrutando del general contento.

TERMINADAS las fiestas, hoy comenzará a trabajar el nuevo Gobierno. Sobre el nuevo Consejo de Secretarios, la opinión pública se ha manifestado complacida. El doctor Gómez ha tenido singulares aciertos en la elección de algunos de sus colaboradores. Sobre el resto, la elección ha sido también certera. Hay que reconocer en el nuevo Presidente el mejor deseo de que su primer paso, o sea, la confección de su Gabinete, respondiera a las más inconformes exigencias.

Observadores y comentadores imparciales, debemos declarar que se ha rodeado de excelentes colaboradores para poder cumplir su programa de gobierno.

PERO en el orden político—y era de esperarse—en algunos centros liberales y nacionalistas se ha advertido cierta inconformidad. Decimos que era de esperarse, porque sabíamos que el doctor Gómez, si bien había oído a las agrupaciones, resolvería libremente de acuerdo con su criterio personal y su responsabilidad.

Pero esa inconformidad será intranscedente si se tiene en cuenta las palabras del doctor Gómez la noche del martes anunciando que gobernaría con los tres partidos que produjeron la victoria y que la filiación política de un Secretario no significaba que los otros partidos no tuvieran en dicha Secretaría las propias ventajas.

EL programa elaborado por el Comité parlamentario del Conjunto Nacional Democrático del Senado, que insertamos ayer, es un documento de transcendental importancia que merece detenido estudio y que invita a la libre discusión de sus postulados.

Próximamente y en comentarios sucesivos nos referiremos a él. Por lo pronto demuestra que en el seno del Comité parlamentario del CND en el Senado palpita el elevado propósito de plantear en el amplio palenque de las ideas, las medidas políticas y económicas que son necesarias dictar para hacer del Estado cubano un modelo concordante con los principios del CND y los anhelos humanos de los tiempos.

DON PEDRO JOVER JEFE LIBERAL DE CRUCES EN LA HABANA

Hace días está en la capital en compañía de su hijo Manolo, don Pedro Jover Anido que fuera candidato a la alcaldía del liberalismo de Cruces donde se le quiere rendir un homenaje al periodista Sagastume.

Jover ha estado en cambio de impresiones con Manuel Capestany, Hernández Oses y otras figuras del liberaliemo.

Pedro Jover será designado para un alto cargo, en mérito a su historia política y sacrificios.

EL EX ALCALDE RAMON PUPO OCUPARA UN ALTO CARGO

El ex Alcalde de San Luis, Ramón Pupo, uno de los elementos políticos valiosos de la Provincia de Oriente, que contribuyera al triunfo de la coalicionista de aquella región, será designado para ocupar una alta posición administrativa en compensación a sus esfuerzos políticos y a sus méritos.

SAGASTUME DECLINA UN HOMENAJE

El escritor político Goal Sagastume, creador del periódico «El Portátil», nos visita para participarnos, que él agradece profundamente los deseos de distinguidos amigos de Cruces, que le quieren ofrecer el título de hijo predilecto, pero que declina tan honroso testimonio, por estimar que en Cruces, existen otros valores y otros hombres de mayores méritos que él.

Este gesto de Sagastume lo enaltece y lo consagra.

LA DESIGNACION DEL DOCTOR DIAZ PERDOMO

Ayer, en la residencia del doctor Miguel Mariano Gómez, momentos antes de que saliera este para Palacio, fué objeto de múltiples felicitaciones el joven médico doctor Arturo Díaz Perdomo, jefe de los republicanos de Madruga y destacado defensor del Dr Manuel Mencía para la cartera de Sanidad.

Todos los jefes de Acción Republicana han recomendado al doctor Arturo Díaz Perdomo para la dirección del Hospital de Mazorra en atención a sus merecimientos políticos y prestigios profesionales.

EL REPRESENTANTE ALFREDO MARTIRENA CONFIA EN EL SECRETARIO DE O. P.

El congresista villareño Alfredo Martirena, que será designado Presidente de la Comisión del Tabaco en la Cámara de Representantes espera confiado en que las gestiones que tanto el como otros compañeros del Congreso han realizado para obtener determinadas obras públicas, habrán de ser concedidas, ya que ese ha sido el propósito del Secretario del Ramo.

Martirena se ha interesado por la continuación de la carretera de Camajuaní a Santa Clara y por la construcción de la de Falcón a Placetas.

EDDY PUYOL HA RECIBIDO FELICITACIONES POR SU PROYECTO SOBRE LA CAÑA

El representante oriental; Eduardo Puyol, ha estado recibiendo de casi todos los términos de la Provincia, numerosos despachos de telegramas de parte de los colonos, con motivo de su interesante Proyecto sobre el impuesto a la caña de administración, cuya ley será discutida de un momento a otro por la Cámara.

CAMARA CIUDADANA DE CUBA

El señor Eugenio Novoa, presidente de la Cámara Ciudadana de Cuba, desea aclarar que el señor Jesús Martín Tourón es miembro de ese organismo con el cargo de Secretario de Dirección, lo cual aclara porque le ha sorprendido que el señor Tourón en recientes manifestaciones por la prensa, haya desmentido que pertenece a dicha Cámara Ciudadana.

El señor Novoa hace constar y puede escribirlos públicamente los documentos de la Cámara, firmado por el señor Tourón, el cual no podrá negar al Consejo de Gobierno la autenticidad de su firma.

EL DR. FAUSTO GUTIEREZ SE INTERESA POR SAGUA LA GRANDE

En estos días después de haber hecho múltiples gestiones en beneficio de sus amigos y correligionarios el Representante doctor Fausto Gutiérrez, también con eficacia ha emprendido unas activas gestiones en favor de créditos para la reconstrucción de Sagua la Grande, y de las carreteras aledaños al floreciente término. Este empeño es secundado por los representantes circunscripcionales doctores Andrés Bereguistain, Madrazo. Martín Iglesias, Radelat, Rodríguez Benavides, todos unidos en un propósito común para obtener los consiguientes créditos que han sido solicitados.

AL PUEBLO DE CUBA

—El ABC se constituyó con el firme propósito de ser instrumento de la Cuba nueva. Su pensamiento y su acción han perseguido siempre una finalidad constructiva. Aun en los casos en que las impurezas de la realidad nacional le han obligado a destruir, su tarea ha tenido por fundamental objetivo la necesidad indeclinable de extirpar viejos vicios y dejar el camino libre de obstáculos para adelantar la renovación integral de Cuba en lo político, lo económico y lo social.

—El espíritu oligárquico de la vieja política, obstinada en mantener sus prácticas de aprovechamiento personal y explotación ciudadana, y también la incomprensión de ciertas facciones tímidas y acomodaticias de la sociedad, han pretendido cerrar el paso al ABC hacia la realización plena de sus ideales. Para esquivar la persecución y la opresión machadista, tuvo el ABC que iniciar su vida como sociedad secreta. Apenas se produjo, con la caída de la tiranía, una coyuntura favorable a la lucha cívica en campo abierto, la organización cambió de táctica, instalando públicamente sus oficinas, abriendo escuelas para suplir en cierto modo la inercia educacional del Estado, creando organismos adecuados para el estudio de los problemas obreros y del campesinado, publicando importantes órganos de opinión para la prédica de sus ideas y celebrando, en memorable ocasión, en la capital de la República, la más nutrida, disciplinada y valerosa concentración de fuerzas cívicas que haya realizado ninguna organización política en Cuba. Sin embargo, cuando más pacífico y más estrictamente doctrinal era el carácter de sus actividades, los que se han empeñado en desconocer la altura de sus propósitos y ahogar en la conciencia del pueblo cubano todo anhelo renovador trataron por todos los medios de entorpecer la marcha del ABC, de crear dificultades insuperables a su despliegue cívico, de perseguir a sus miembros sin causa justificada, por el simple hecho de su matiz político planeando una serie de agresiones y persecuciones que culminó en la reciente declaración de ilicitud hecha por un tribunal extraordinario.

—Este último suceso se produjo precisamente cuando ya se acentuaban las versiones según las cuales el 20 de mayo de 1936 marcaría un cambio de rumbo en la conducta gubernamental, respecto de nuestras condiciones de vida cívica. Ya se había dejado escuchar la palabra del nuevo Presidente de la República,; animado, al parecer de la firme intención de propiciar el restablecimiento de la civilidad en nuestro medio. Se hablaba de créditos de confianza pública y de treguas en las pugnas cruentas que tan profundamente mantienen conturbada la conciencia colectiva. Todo esto ocurría del lado del futuro Jefe de la Nación. Del otro lado.

—El ABC recuerda los antecedentes que acaba de exponer, porque desea puntualizar su posición en la presente hora, que puede ser fecunda y decisiva para Cuba. El ABC se vió forzado a utilizar la vía clandestina en sus actividades cuando se cerraron los caminos a la emisión del pensamiento y al derecho de reunión. No vale argüir que otros pudieron ejercitar esos derechos, porque es notorio que en los últimos tiempos no ha habido entre nosotros igual espíritu de justicia para tratar a los distintos sectores de la opinión nacional y que, aún en el mejor de los casos, la fuerza material se ha movido para guiar a su conveniencia y a su capricho el desarrollo de las actividades políticas.

—En diversas formas se ha anunciado que el día de hoy señalará el inicio de una conducta oficial distinta en Cuba desde hace más de un año. Quien ya es Presidente de la República ha exteriorizado su anhelo de promover e implantar cuantas medidas sean necesarias para restablecer el imperio de la ley.

—El ABC no debe mostrarse indiferente ante esa actitud. Ha medido los derechos de que se cree asistido como instrumento de la Cuba nueva y ha considerado también a cuánto le obligan sus deberes para con los que lo integran y para con la Nación, por cuyos crédito, prestigio y porsperidad está obligado a velar. El Presidente de la República desea obtener un crédito de confianza para sus propósitos de rectficación fundamental de las normas imperantes en nuestra vida pública. El ABC, sincera y enfáticamente lo declara, no se negará a cumplir la parte que le corresponda en la concesión de ese crédito de confianza. Pero esta actitud se halla sujeta a condiciones de cuyo cumplimiento dependerán no sólo nuestros posteriores pronunciamientos sino la suerte misma de la República.

—Es indispensable que se le reconozca en la práctica, como está reconocido en las leyes, el derecho que asiste al ABC, como a los demás sectores revolucionairos a divulgar su credo y a luchar cívicamente por una reestructuración política, económica y social que se ajuste a sus ideales programáticos es indispensable que se otorguen, de un modo efectivo y por igual a todos los ciudadanos, las garantías que existen en cualquier país civilizado y democrático. Es indispensable que se avance rápidamente hacia la recuperación de la autoridad civil, en todas las funciones que la corresponden dentro de una comunidad jurídicamente organizada.

—El ABC, por tanto, espera a que se produzcan estas condiciones de vida cívica, para ajustar su derrotero futuro.

El Consejo Deliberativo Nacional.
El ABC es la Esperanza de Cuba.
La Habana, mayo 20 de 1936.

DE DIA EN DIA

PUES sí, querido Comandante: yo no te contesté el otro día, cuando nos encontramos en la inauguración del magnífico Hospital Lebredo, porque el momento no era oportuno para proseguir la conversación. Pero que te conste que la «versión disparatada» de la que yo me hice eco, fué la que publicaron todos los periódicos como obtenida en la misma fuente. Todos ellos aseguraron, en efecto, que «una comisión de ingenieros y arquitectos, **había escogido** en la Sierra de Trinidad a 800 metros de altura, el lugar más adecuado para un Sanatorio de Tuberculosos». Ahora bien, si me hubieras hecho el honor de leerme detenidamente de seguro no te habrías creído en el caso de decirme, con un tanto por ciento de esa rudeza baturra que es característica de los D'Espaigne, que si yo me creía que **ustedes** eran legos, pues, precisamente porque no lo creía, hablaba de la conveniencia de una segunda expedición a las Lomas de Trinidad, en la que fueran **ustedes**, los que no son legos, a rectificar el lugar del emplazamiento. Ahora que ya me explicaste —cosa que no se les explicó a los reporters— que a lo que fueron los arquitectos e ingenieros fué a estudiar los caminos y las condiciones del terreno desde el punto de vista de sus posibilidades para una fabricación, no hay más que hablar del asunto. Permíteme recordarte, sin embargo, que más de una vez me mostraste, en relación con cuestiones de tu profesión, que los técnicos son capaces, a veces, de cometer disparates que no los cometería un lego. ¿No me dijiste tú verbigracia, que resultaba una perfecta tontería combatir al mosquito por el sistema de petrolización que es habitual entre nosotros? Pues ya ves que todavía los técnicos siguen haciendo esa costosa tontería. Ahí mismo, en esas lomas trinitarias, queda el recuerdo de un desafortunado intento de sanatorio antituberculoso, llevado a cabo por hombres que tampoco eran legos. Pero se equivocaron. Me refiero a la tentativa realizada en San Juan de Letrán, lugar al parecer impropio por su humedad excesiva; lo que, indudablemente, equivale a un colmo de desacierto tratándose de una región que se caracteriza por la sequedad de su terreno, debido a los grandes drenajes naturales y a la condición absorvente de la tierra.

A mi juicio, sin embargo, esta vez el pandero está en buenas manos. Para mí, al menos, es garantía suficiente que tú medies en el asunto, pues con la medicina, ocurre, por ejemplo, lo que con el canto: uno no sabrá cantar, pero sabe quién canta bien y quien berrea. Que te hayas mostrado «un poco Lico» el otro día conmigo, no puede hacerme variar el alto concepto que tengo de tus conocimientos, desde la fecha en que hicimos amistad y tuve la oportunidad de ilustrarme con tus talentosas disertaciones sobre grandes problemas sanitarios.

Recomiendo, por cierto, a tu consideración un trabajo gráfico que me han enviado y del que voy a darle traslado al Presidente de esa Institución (Consejo Nacional de Tuberculosis) a la cual tú pertenece como técnico, donde se precisa el lugar de esta Provincia, que, a juicio de varios médicos, entre ellos los doctores Enrique Núñez, Gabriel Landa y Gustavo Aldereguía, reúne buenas condiciones para establecer un sanatorio de esa índole. Se trata de las lomas del Nazareno, a 28 kilómetros de la Habana, situadas, aproximadamente, en la bisectriz del ángulo formado por las carreteras de la Habana a Batabanó y de la Habana a Matanzas (ruta Central), con una altura de 251 metros (y 19 centímetros, si hemos de creer en la exactitud del plano), o sea 153 metros más que la loma del Sanatoria de «La Esperanza», sin que esto garantice, desde luego, que por ello esas lomas reúnan mejores condiciones. No las conozco personalmente. Pero quizá un día de estos vaya a estudiarlas desde el punto de vista técnico que está a mi alcance, que es el que pudiéramos llamar el del «consumidor» de esos lugares adecuados para la restauración de organismos deteriorados. En esto sí no me puedes negar capacidad, porque tengo más que tú. Es, verbigracia, como si estamos ambos en un local donde hay una corriente de aire. Tú necesitas una hora para darte cuenta de ello. Pero yo, gracias a la exquisita sensibilidad de mis huesos canijos, ten por seguro, que, sin necesidad de higrómetros, ni de anemómetros, ni de veletas, te digo a los diez minutos: Viejo, vámonos, que no quiero salir de aquí con un dolor. ¿Comprendes?

Tartarín de Tarascón.

EL CASINO ESPAÑOL DE FLORIDA NOMBRO SOCIO DE HONOR AL DR. RIVERO

En atento escrito dirigido a nuestro querido Director, por el Presidente del Casino Español de Florida, señor Roque Arias, le participa que la Junta General Extraordinaria celebrada por dicha Sociedad, el día 2 del actual, tomó el acuerdo, por unanimidad, de nombrarlo Socio de Honor de la misma, habiendo nombrado una Comisión al objeto de hacerle entrega del correspondiente Diploma.

El doctor Rivero agradece intensamente tan señalada distinción del Casino Español de Florida, a cuya gratitud nos sumamos los que laboramos en esta casa, que conocemos la devoción con que labora por las instituciones e intereses de la colonia española, que representa a la vez una alta labor cubana.

FECHAS Y ANIVERSARIOS

- Aniversario del combate naval de Iquique. Fiesta Nacional en Chile.
- El día 21 de mayo de 1527 nació en Valladolid, Felipe II, Rey de España.
- En este día y mes de 1542 murió ahogado en el río Mississippi, Hernando de Soto, el famoso descubridor de ese río.
- En 1729 nació en Stettin, Prusia, la princesa que después fué Catalina II de Rusia.

SOLUCION AZUCARERA

REVISION DE LA LEY DE FERROCARRILES

REVISAR la Ley de Ferrocarriles en el sentido de suprimir los ramales, y para que no haya tráfico de caña en las vías públicas.

Conceder a los ingenios el derecho de expropiación forzosa, por causa de utilidad pública, para sus vías interiores: anchas, estrechas y portátiles.

Son los dos anteriores simples otros de los componentes de nuestro recetario para curar la diabetis azucarera. El segundo ya vimos que quedó resuelto.

La Real Junta de Fomento presidida por el Conde de Villanueva construyó el primer ferrocarril de Cuba: de la Habana a Bejucal y a Güines, inaugurando el servicio en 1837 y 1838; y en 1832 fué vendido en pública subasta a una compañía organizada por los acaudalados hacendados cubanos Miguel Aldama y Juan Poey, por la suma de 3 millones 500.000 pesos, más $169.127.75, valor de los terrenos del «Jardín Botánico», que estaba donde hoy está el Capitolio. En ellos estuvo la Estación Terminal.

En seguida tomó gran incremento la construcción de otras vías, todas de cubanos. Cárdenas, Matanzas, Nuevitas, Caibarién, Cienfuegos, Guantánamo, Sagua, Santiago de Cuba y Tunas de Zaza siguieron el buen ejemplo de la Habana.

Toda esa red ferroviaria de tan buena esperanza se perdió para los cubanos y ya en 1912 el 87 por ciento de los ferrocarriles era de los ingleses y de americanos. Son empresas cubanas el Ferrocarril del Júcaro y San Fernando, el de Trinidad a Fernández, el de Tunas a Sancti Spíritus, el de Puerto Príncipe a Nuevitas, el de Gibara a Holguín, los de Rodas a Cartagena, Juraguá, Caracas, Yaguajay, y en la provincia de la Habana el del central «Occidente», de unos diez kilómetros, y algunos otros que no recordamos.

Tal distribución: ingleses de un lado, americanos de otro y cubanos detrás, es un peligro nacional, por lo que algún día habrá que proceder a la nacionalización de los ferrocarriles de Cuba. Hoy hacerlo sería casi un crimen por el caos subsecuente, dadas las circunstancias. Y no hay para qué decir más.

Las razones que tuvo México para defenderse asisten a la República de Cuba. Recordemos lo que decía, en informe al Congreso, el Secretario de Hacienda señor Limantour: «No hay persona medianamente impuesta de las tendencias manifestadas en los últimos lustros por las gigantescas empresas de diverso género en los Estados Unidos del Norte, que considere ilusorio el peligro de que nuestras principales arterias [illegible] tráfico pasasen a poder de al[illegible] de los sistemas de ferrocarriles [illegible]os. Sin necesidad de acu[illegible]s concretos relacionados [illegible] tentativas de esta in[illegible]taron frustadas por [illegible]entes de la volun[illegible] basta saber, pa[illegible] dicho peligro, lo [illegible] nuestras fron[illegible]zan a diario [illegible]deto funda[illegible] de unas [illegible]xplotación [illegible] o me[illegible]itución [illegible]s por [illegible]uyas [illegible]s [illegible]io[illegible]na [illegible]

Los ferrocarriles no se hicieron para el transporte de la caña. A la sombra de la novedad de los ramales o desviaderos —buen nombre pues desvíanse esos ramales de la vía recta— pudieron nacer y desarrollarse los latifundios, pues como decía el competente ingeniero civil don Alberto de Ximeno, Administrador que fué, con distinción, de los Ferrocarriles Unidos «la cuestión del transporte de cañas es de una importancia capital para el país y no podemos menos que deplorar el desconcierto que reina en este particular». («Los Ferrocarriles de Cuba», por A. de Ximeno).

El sistema de ramales arruinó completamente a los cubanos. No cometeremos la injusticia de culpar por ello a los americanos por su sugerencia en nuestros domésticos asuntos, más si se considera que todavía se creen ventajosos los colosos, o sea, las grandes concentraciones manufactureras, y que muchos claman por zafras libres, aunque Pateta se lleve a Cuba; pero los hechos son los hechos. Sin los ramales a las vías públicas es seguro que muchos hacendados aún flotarían; por los ramales porciones importantes del territorio se nos han ido, como decía Lanuza, y si no se han ido todas se debe al colapso del azúcar, por donde se ve que no hay mal que por bien no venga.

Providencialmente, con el nacionalismo en mente, la falta de mercados de que la ley de cuotas es consecuencia, los colosos tienen atravesado el talón de Aquiles y morirán en plena bancarrota a no ser que rectifiquen y se acoplen a las viejas prácticas cubanas, producto de la selección natural por tres siglos.

Terminemos hoy con el siguiente aviso del señor Ximeno (página 114): «La construcción de ramales por las compañías de ferrocarriles cuyo tráfico ha de limitarse casi exclusivamente a la caña, no es generalmente negocio que les conviene, pues la comparación del gasto con los productos mostrará una pérdida o quebranto, sin embargo de obtener en el extranjero los recursos necesarios a mucho menos interés del que pagan los hacendados. Todavía (eso era en 1912) la mayor parte de los ingenios de Cuba pertenecen a particulares y no se han convertido en sociedades anónimas; pero la escasez de recursos de la mayoría de los particulares que poseen aún gran número de ellos propicia la formación de compañías extranjeras de ingenios de azúcar o de «trusts de ingenios» que encuentran aquí un campo fértil para su desarrollo». Hoy casi todos los ingenios son de la sociedad anónima o del Banco.

No es posible dejar de reconocer que las compañías de ferrocarriles, facilitando a los hacendados la hechura de sus ramales particulares a los molinos, estableciendo los transportes de caña a distancias inverosímiles han sido las creadoras de los grandes centrales y las responsables de la superproducción que ha sido la ruina de colonos y hacendados porque toda culpa lleva su pena.

Este mismo año de 1936 sabemos de un central de Vuelta Abajo que ha ido a buscar caña a Unión de Reyes a una distancia de 190 kilómetros. No fuera eso y la crisis mundial tal vez nos hubiese también alcanzado en Cuba; pero sin la crueldad con que nos ha azotado y cuyas consecuencias en el orden político hemos experimentado, y para rato. En nada se ve más que en la cuestión Cuba, la solidaridad o correlación entre la economía y la política, entre la paz y el estado de alarma.

Gabriel CAMPS.

POSICION SUPRAPOLITICA DEL CATOLICISMO

LO POLITICO Y LO SOCIAL. IZQUIERDISMO Y DERECHISMO

Especial para DIARIO DE LA MARINA

EL enérgico y clarísimo lenguaje de los documentos pontificios en orden a las justas reivindicaciones de las clases trabajadoras, producen en algunos espíritus una sensación desconcertante y alarmista. El catolicismo, piensa, dicen y escriben, se está inclinando del lado del socialismo y toma abiertamente partido en favor de los obreros y en contra de las clases conservadoras. Lo cual para muchos no es sino hábil oportunismo, y para otros, peligrosa y reprobable claudicación. Opinan esto último, sobre todo, los que creen de veras que la iglesia constituyó un sólido punto de apoyo del sistema capitalista, porque confunden una realidad histórica, la de haber convivido, con una ficción, la de haberlo vivificado.

Bueno será oponer a ese cuterio erróneo dos razones principales.

La primera: que no toda doctrina en pro del mejoramiento de los humildes es socialismo. Y aún más, si toda tendencia al mejoramiento de las clases humildes fuera socialismo, o estuviera más o menos picada de socialismo, tal mejoramiento quedaría reducido a una utopía, puesto que el socialismo pretende ese fin por medios, no sólo equivocados, sino contraproducentes. Consecuencia de esta primera razón: que puede existir un obrerismo, un verdadero obrerismo sano, equilibrado y constructor, que no sea socialista ni tenga que ver nada con el socialismo.

La segunda razón es que la iglesia, con su doctrina social, muy anterior en el tiempo y muy superior en la trascendencia al socialismo, solamente se propone un fin: la defensa de la verdad tope en lo que topare y dé en donde diere. O dicho de otro modo, que la iglesia es la institución más imparcial que existe en el mundo porque es madre común de todos, ricos y pobres. Su fuerza moral y su prestigio, siempre actuantes a través de los siglos, se deben precisamente a que se guía por principios eternos y no por intereses variables de tiempo o lugar. Ello puede acarrearle, y de hecho le ha acarreado en su vida histórica, perjuicios muy graves, contratiempos muy dolorosos, aunque siempre pasajeros, de los que ha salido más fuerte y respetada que antes de sufrirlos.

Esa imparcialidad, a que por su naturaleza misma está ineludiblemente vinculada la iglesia, es a su vez la causa de que no se preste nunca a servir de instrumento ni de las clases económicas en el terreno social, ni de las facciones militantes en el terreno político. Y muchos a quienes convendría grandemente lo contrario se irritan y protestan de una inflexibilidad que tiene por norma la verdad, y por fin último la vida eterna de los individuos, fin a que debe subordinarse y encaminarse lo temporal. Y como patronos y obreros, ricos y pobres, gobernantes y súbditos, poderosos y débiles, todos absolutamente llegaremos al tránsito inevitable de lo temporal a lo eterno y viviremos lo eterno como lo hayamos merecido en lo temporal, de ahí que la iglesia, anticipo en el mundo del futuro reino de Dios, esté por encima, **en absoluto por encima** de todos los intereses, afanes y pasiones de los individuos y de los grupos. Es, repito madre común; pero también tribunal común.

La revolución francesa proporcionó, sin pretenderlo una enseñanza admirable de estos pormenores, en orden a la política.

Primero, durante su etapa anárquico- jacobina bajo la inspiración de su pontífice falsificado Robespierre, se propuso hacer de la iglesia un medio dócil para polarizar la conciencia del pueblo con sus principios, proclamando su soberanía por encima de la soberanía de Dios, sometiendo los obispos al Estado, y haciéndoles jurar la constitución atea. Es decir, inventando un catolicismo sin Dios, un cristianismo sin Cristo, vacío de sentdo y de realidad a la manera de las antiguas religiones paganas.

La iglesia, naturalmente, no se sometió, a pesar de la triste claudicación de muchos eclesiásticos, y la revolución llegó hasta Roma desposeyendo al Pontífice; pero el Papa se mantuvo inflexible, porque primero está servir a Dios que a los hombres, y porque el valor humano se acrisola hasta el heroísmo cuando solamente teme a Dios, que es el único temor de los valientes.

La revolución, por supuesto, declaró a la iglesia enemiga del pueblo y de la libertad, y anunció solemnemente su definitiva desaparición del mundo. No obstante, aún hay Vaticano, y no existe, que sepamos, la Convención Soberana.

Posteriormente la revolución fué sojuzgada por un hombre extraordinario, y sobre el despotismo jacobino levantó Napoleón la mole gigantesca de su propio despotismo. Y la personalidad ante la cual desaparecieron, esfumándose, todas las demás personalidades; el hombre ante el que todos los otros se convirtieron en pigmeos; el guerrero de fábula y leyenda que formó para sí una escolta de reyes; el plebeyo que se hizo jinete de Europa, no encontró más que un adversario irreducible; el Papa, es decir, la iglesia.

Hubo un momento en que, reconociendo su autoridad interna, pidió a ésta que lo consagrara como legítimo emperador de los franceses; y como al reprimir el salvaje desbordamiento de la revolución, Bonaparte hubiera podido salvar a Francia y al mundo contando con la adhesión de su pueblo, la iglesia lo consagró. Pero el gigante, escaladas las alturas del vértigo, se figuró que tenía a sus pies a la iglesia de Dios, y, antes la imposibilidad de reducirla a sus caprichos, despojó otra vez al Pontífice, lo condujo preso a París, lo retuvo en su capital como un glorioso trofeo, y eran, el Papa y el Emperador, frente a frente, como una afirmación eterna esculpida en granito, ante una negación grabada en arcilla. El Papa recobró su libertad, el coloso vino a la tierra, y la iglesia continúa sosteniendo los principios inmutables.

Como éste, hay mil ejemplos en la historia.

Y exastamente lo mismo ocurre en las cuestiones sociales. La iglesia condena el socialismo pero defiende a los obreros; y precisamente porque los defiende condena a aquel, pues el socialismo es falso, es injusto y es inmoral. Y no le importa que tal condenación irrite a muchos o a pocos; esa es la verdad, y la iglesia la proclama con el valor y la fe de quien no debe su vida a los hombres, sino de quien conquistó su vida a pesar de los hombres.

Pero ahí no se sigue que la iglesia sea cómplice del capitalismo, entendiendo por tal un régimen explotador; antes al contrario, también lo condena con singular energía y vigorosa decisión. Porque la iglesia vela por la conservación de la sociedad, y ésta no se conserva, sino que se destruye, con los desmanes de los de arriba y los desmanes de los de abajo.

A las clases humildes, además de defenderles sus derechos en nombre de la naturaleza humana y de su Creador, les señala sus deberes y sus obligaciones; pero también se los señala, y muy graves, a las clases altas, lo mismo al que posee o administra una fábrica, que al que cultiva la tierra, que al que manda un ejército. Es lo que se llama la responsabilidad de las jerarquías, es lo que justifica y legitima las jefaturas.

De este concepto se deriva evidentemente que las clases altas, que no tienen más móvil ni más ideal que su propio egoísmo y su propia infatuación y soberbia, quedan descalificadas y pierden sus derechos de clases directoras, porque tales derechos lejos de constituir privilegios, no deben ser en justicia, sino meras recompensas por los servicios que prestan. Cuando las clases altas quieren recibirlo todo sin dar nada, es que no les queda de buena conciencia más que la porción que puedan tener los malos mercaderes.

Resumiendo: los católicos no somos ni derechistas, ni izquierdistas, somos simple y sencillamente católicos. Es decir, frente a los desmanes y las justicias del capital somos izquierdistas y frente a los desmanes y atropellos del obrerismo somos derechistas, porque nuestra posición en el problema social no es asunto de táctica, ni de política; es cuestión de justicia, y la justicia está por encima de la política y de la táctica. Creemos que en el problema social, al extremo a que han llegado las cosas, la responsabilidad se reparte entre las clases poseedoras y las clases desheredadas que tiran cada cual de la manta según les conviene, haciendo víctima de esa lucha enconada a la clase media, la más sufrida porque recibe los zarpazos de las otras dos, careciendo de la potencia y voracidad económica de la una, y del odio y la audacia de la otra. La misión del catolicismo en esta contienda es la de señalar a todos sus deberes, precisar sus derechos y condenar sus abusos. Y en el orden espiritual condenar irremisiblemente al capitalismo y el marxismo, porque aunque aparentemente antagónicos, tienen un trágico punto de coincidencia: el más monstruoso materialismo.

René Caspitrán GARZA

Nuevas colecciones de Fajas.

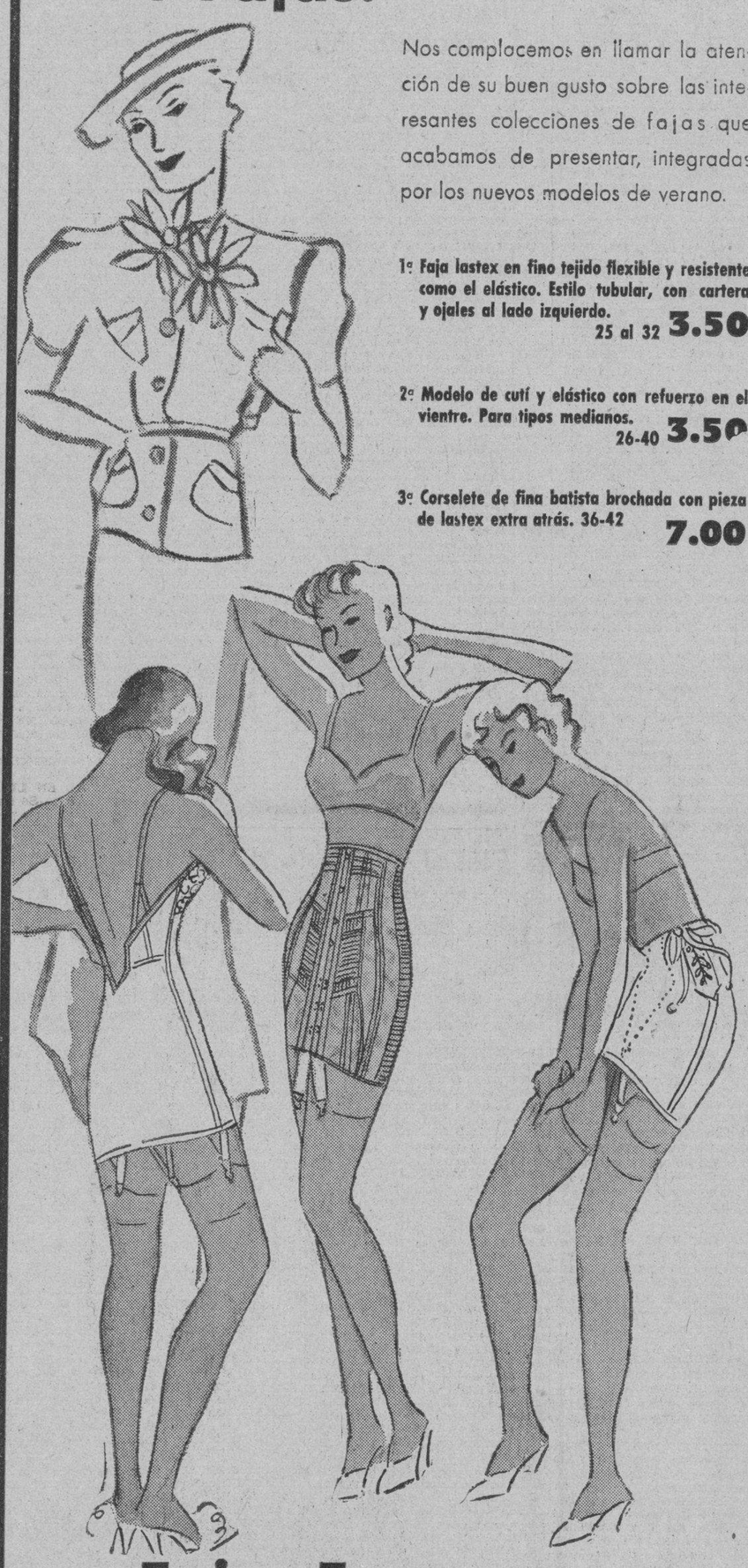

Nos complacemos en llamar la atención de su buen gusto sobre las interesantes colecciones de fajas que acabamos de presentar, integradas por los nuevos modelos de verano.

1º Faja lastex en fino tejido flexible y resistente como el elástico. Estilo tubular, con cartera y ojales al lado izquierdo. 25 al 32 **3.50**

2º Modelo de cutí y elástico con refuerzo en el vientre. Para tipos medianos. 26-40 **3.50**

3º Corselete de fina batista brochada con pieza de lastex extra atrás. 36-42 **7.00**

Fajas Francesas.

Comunicamos a las numerosas señoras que esperaban las fajas francesas que ya hemos recibido una nueva colección de modelos:

Fajas de 14 pulgadas, en rosa y salmón — 8.50
Fajas de 14 pulgadas, en negro, blanco y azul — 9.50
Fajas de 16 pulgadas, en salmón y rosa — 9.50
Fajas de 16 pulgadas, en negro, blanco y azul — 11.00
Fajas de 15 pulgadas, en salmón — 13.00
Fajas francesas de lastex, de calidad superior — 9.50
Fajas francesas de lastex, de exquisita calidad — 13.00

SEGUNDO PISO.

El Encanto

El Departamento Postal servirá a usted cualquiera de los artículos anunciados.

BROMAS Y VERAS

ANTONIO Bravo Acosta, mi amigo de juventud (de mi juventud toda oriental, ya que allí nació) es uno de los representantes más inteligentes, y más dinámicos, que cuenta el Congreso actual; Antonio Bravo Acosta da al trabajo hasta la salud. En Santiago de Cuba nadie recordará a Bravo Acosta en una fiesta; pero arrimado a la mesa de trabajo, entre papeles de Curia, y escribiendo nerviosamente en la máquina, sí. Es un nervio en constante vibración.

Y apenas llegó al Congreso, ya dió señales de vida con un proyecto de ley loabilísimo. Amante del estudio, tenía que preocuparse, en primer término, por los que estudian, o deben estudiar: por el problema de la Enseñanza, aún no resuelto, y cuya solución es urgentísima porque mucho temo que ya, fatalmente, se haya producido un gravísimo daño irreparable a la cultura nacional cubana, manifestable en toda su agudeza para dentro de algunos años de plazo. Porque si la juventud ya se ha desviado de los estudios, si ya la mayoría de los estudiantes, que lo fueron durante las actividades antimachadistas, han torcido sus vidas hacia imperativos irremediables, para subsistir; si ya muchos, los más, han ido al Comercio, a las oficinas públicas (algunos conocemos soldados y policías) y lo más, y lo mejor acaso, de aquella juventud ha truncado sus inclinaciones al saber, ¿qué hombres tendrá Cuba mañana, cuando esa generación haya de tomarse la responsabilidad de los destinos de la República? Si ya hoy, con la super abundancia tan cacareada de títulos universitarios, se ha puesto en evidencia la carestía de hombres ¿qué pasará cuando la República no los tenga abrevados en el estudio, y en las rebeldías juveniles también, que tanto enseñan para la edad madura?

Es urgentísimo, pues, solucionar el problema, normalizar la vida universitaria cubana y no temer a las efervescencias de la mocedad, porque pobre juventud, en frutos maduros, sería la que no diera los previos frutos ácidos que, según la naturaleza nos enseña, son el paso inevitable para las dulzuras de la sazón.

Y el proyecto de Ley de Antonio Bravo Acosta aborda el conflicto y lo resuelve, con nuestra entusiasta aprobación a lo fundamental del proyecto. Aceptado el criterio del Gobierno Provisional, del doctor Anaya Murillo, en cuanto a necesidad de reformas de la enseñanza (que indudablemente adolecían los planes cubanos de vejez notoria) el Representante Bravo Acosta lo confía a una Comisión Técnica con la autoridad que habría de darle su integración por hombres doctos. Muchas veces aconsejamos esa medida al doctor Anaya Murillo y lo hicimos con lealtad. Alguna vez él estuvo inclinado a seguir el consejo: no sabemos qué otras sugestiones le apartaron de la determinación que hubiera terminado el conflicto, habría dado a Cuba un sistema de enseñanza moderno y, sobre todo, quitado de la responsabilidad política un problema que lo es puramente técnico.

Nadie ha discutido al doctor Anaya Murillo algunas partes de sus proyectos como nosotros; pero ahora que está fuera del cargo, hemos de confesar que algunas de sus gestiones merecen gratitud. Ese afán constructivo para multiplicar el número de escuelas, llevando los beneficios de la Segunda Enseñanza hasta los más apartados rincones de la provincia, fué un acierto indiscutible. Alguna vez recibí cartas de estudiantes suponiendo que, pues yo discutía al doctor Anaya Murillo en ciertos aspectos, habría de combatirle a sangre y fuego, y me decían «que los guajiros no debían estudiar». Y eso lo opinaban estudiantes, como si fuera un mal que algún día los guajiros fueran médicos, abogados o ingenieros; como si no fuera más capaz de sembrar bonistos un abogado que un analfabeto.

Cuba necesita multiplicar sus Escuelas de Segunda Enseñanza (y entiéndase por Segunda Enseñanza, también, las especializaciones agrícolas y de Artes y Oficios) y ningún Secretario como Anaya Murillo consiguió tanta dotación para ese aspecto acertado de la reforma.

Pero la reforma tenía un aspecto político, y ese ha quedado sin resolver; y otro técnico y también está en pie. Y Antonio Bravo Acosta va directamente a la solución. Póngase inmediatamente en funciones los centros docentes, vuelva el estudiantado (que, justo es reconocerlo, en sus últimos manifiestos y actitudes se ha mostrado lleno de cordura y buena disposición) a las aulas sin más pérdida de tiempo, restitúyanse al trabajo (y al buen nombre oficial) los profesores no culpables de aquella locura delincuente que padecimos, de soliviantar al estudiantado y apoyarle en sus efervescencias inconscientes, y en tanto los estudiantes estudian y los profesores trabajan, la Comisión Técnica elabore los nuevos planes de enseñanza y, en cuanto estén establecidos, sáquense a concurso u oposición (o a oposición-concurso, que es lo moderno) las plazas no cubiertas en propiedad o necesarias por las nuevas creaciones, y la Enseñanza en Cuba habrá entrado, decisivamente, en el ritmo normal que no debió perder nunca.

Al Gobierno Provisional se le hizo difícil realizar la obra totalmente, porque no podía haber un estado armónico donde todo, hombres, cargos y teorías, se inventaba sobre la marcha de un estado de guerra, con sus fobias y con sus filias. Pero ahora tenemos ya los comienzos de la vida normal ciudadana, cuerpos colegisladores, un Gobierno que el país ha recibido con esperanzas y beneplácitos, porque lo forman hombres conocidos, muchos apolíticos, y no pesa sobre el Jefe del Estado y sobre sus Ministros, el lastre de un «ismo» de los que se esgrimieron con gesto de lanza en astillero. Y como este problema de la Enseñanza toca de cerca a quince o veinte mil familias y representa el porvenir de toda la población, la cultura de todo un pueblo, creemos que es llegaba la hora feliz de la reforma, y, con la Paz, la verdadera hora de la Revolución.

Joaquín ARISTIGUETA.

EL CUENTO DE HOY

:: Un viaje a Andalucía ::

MI amor a España me llevó el verano pasado hacia Andalucía. Aplanado por el sol de fuego que nos llegaba cargado de polvo de las tierras desoladas donde sólo los toros son capaces de vivir, fuí de casa en casa en la búsqueda de un rincón de sombra. De Mérida a Córdoba, de Córdoba a Sevilla y de Sevilla a Ronda. Después di, por fin, en Granada, donde me atraían las cimas blancas de Sierra Nevada, de donde bajaba un fresco exquisito. Mi esperanza no quedó defraudada. Instalado en una modesta pensión cercana a la Alhambra, pude, después de algunas semanas, dormir plácidamente.

Pero, al día siguiente de mi llegada, el sol se levantó más terrible. Huyendo de mi habitación, transformada rápidamente en un horno, llégueme hasta el viejo palacio de los reyes moros. Cuál no sería mi sorpresa al constatar que estos salones, estos patios, terrazas y jardines, hoy como en los tiempos de Boabdil, guardan una temperatura admirable.

Después de un desayuno ligero, me hundí en este lugar. Llegaba a su apertura y salía cuando el guarda iba a cerrar, y allí dentro leía, fumaba hasta el momento en que el sol, ocultándose tras el horizonte, me permitía salir al Generalife o ir a contemplar la Vega.

En esta época del año, la Alhambra estaba poco menos que desierta y un visitante tan fiel como yo era para los empleados una ganga. Yo los conozco a todos, particularmente a José y a Pablo. Conocen perfectamente la historia del palacio; han leído las traducciones de Chateaubriand y de Washington Irving. Un día, uno me confió su secreto:

—Si tengo tanto gusto en hablar con usted, es porque me habla de París. Cada vez que un francés pasa por aquí, no lo dejo mientras me habla de su ciudad. He leído muchas cosas sobre ella, y en la pared de mi habitación tengo un plano que me permite hacer algunos paseos.

—¿Y por qué no ha ido jamás a Francia?

—El sueldo de un guarda de Alhambra, cuando tiene que atender a toda una familia, no le permite viajar. Una vez fuí a Sevilla, pero jamás he ido a Madrid. París es mi sueño inaccesible...

—¡Verdaderamente!

—Pero, no tanto. Le voy a confiar un secreto. Cada mes compro un billete de la lotería. Ya hace veinte años. Y tengo prevenido al conservador de estos edificios; si tengo suerte, me voy. Pero, hasta el momento no he tenido suerte.

Esta confesión imprevista me emocionó. Obedeciendo a un impulso espontáneo, ofrecí a Sánchez algunos cientos de pesetas, las necesarias para hacer el viaje. Su esposa imploraba la protección de la Virgen, agarrada a la cabeza de su esposo viajero.

.. ..

Con septiembre la temperatura se humanizó un poco y me permitió descender hasta Cádiz. Pero bien pronto volví a la pensión granadina donde había guardado mi equipaje. Al día siguiente no podía faltar a la Alhambra. Y cuál no sería mi sorpresa al hallar en la explanada al amigo Sánchez, que atendía apacíblemente a los turistas.

—¿Pero, cómo ha sido eso? ¡Yo le hacía en París!

Sánchez se mostró frío.

—¡Ah, París! ¡Me acordaré siempre de su París!

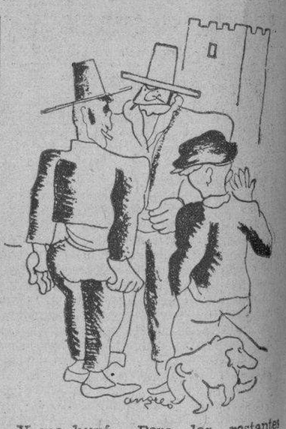

Y me huyó. Pero los restantes guardas se me acercaron contándome riendo las desventuras de Sánchez en París.

Me enteré que entre Tolosa y Irún, profundamente dormido en su banquillo de tercera había sido víctima de un robo. Cuando el revisor fué a pedirle el billete nuestro hombre se apercibió de que éste, el dinero y los papeles se los había tragado la noche. Con la ayuda de un pequeño diccionario, se esforzó en explicar que en París lo arreglaría todo. Había telegrafiado a un camarada de la infancia, peluquero, para que le esperara en la estación y le sacara del mal paso.

Continuó su viaje; pero a la llegada a la estación de Orsay, su camarada no estaba allí y el revisor reclamó el importe del pasaje. Pero no era esto lo peor. Conducido ante el comisario de la estación creyó notar un fuerte parecido con un peligroso anarquista buscado por todas las policías de Europa.

Con un poco de suerte, las cosas hubiéranse arreglado, pero Sánchez desconocía el francés y, no habiendo jamás salido de su Andalucía natal, se hallaba perdido. Momentos más tarde, tomaban el camino de la cárcel.

Hizo falta que interviniera el consulado, y la policía francesa reconoció que se había equivocado. Finalmente, fué expedido para España en el rápido de Irún.

.. ..

Después de haber reído con mis compañeros, me di cuenta de la desesperación del bravo tipo que veía en un momento estrellarse todos sus planes. Fuí a buscarle, y en el momento en que iba a abordarle para prodigarle mis consuelos, escuché tras de mí unos pasos precipitados y una voz que gritaba:

—¡Sánchez, Sánchez!

Volví la cabeza y distinguí a la esposa de Sánchez con un periódico en la mano: el billete de la lotería que había comprado hacía días, estaba premiado con el gordo de la lotería.

Tomó la cosa con serenidad. Evidentemente: los acontecimientos de los últimos días habían agotado sus facultades para asombrarse.

—Ahora sí, amigo Sánchez, podrá usted conocer París.

—¿París? ¡Ah! No me hable de su París. Prefiero la muerte que subir nuevamente en un tren francés. Me basta con el tranvía de la Alhambra. ¿Que qué haré con mi dinero? Compraré una hacienda, y le juro que no se me ocurrirá más irme por esos mundos.

A. A. BARNIER.

SECCION 9A

TELEFONOS:
Quejas M-7911
A. Clasificados . M-7915

DIARIO DE LA MARINA

TELEFONOS:
Dirección A-3277
Jefe Redacción . M-1287
Sección de Sports M-7912

SECCION 9A

AÑO CIV — EL PERIODICO MAS ANTIGUO DE CUBA — LA HABANA, JUEVES, 21 DE MAYO DE 1936 — ACOGIDO A LA FRANQUICIA POSTAL — PAGINA TRECE

LA ACTUALIDAD

Nuestro acusador ante el 'Heraldo de Madrid'

YA apareció, por fin, aquel Manuel Alvarez que desde la Habana envió al «Heraldo de Madrid» una carta en que denunciaba y acusaba al DIARIO DE LA MARINA por su «innoble y antipatriótica campaña» de «insidia» y de «injurias soeces» contra el pueblo español y contra sus legítimos gobernantes. Es un comerciante establecido en esta ciudad.

Dirigió a mi compañero Manuel Millares, comentarista de la Sección española de «El País», para su publicación, la carta que aquí insertamos. Pero Millares, que entiende de estas cosas de compañerismo bastante más que Manuel I. Alvarez de verdadero españolismo, me trasladó la carta de éste adjunta a otra que por su gentil y amable cortesía conmigo, le agradezco muy de veras.

Puso además Millares a su artículo del martes último, la siguiente posdata:

P. D.—Señor Manuel J. Alvarez: Con esta misma fecha envío al señor León Ichaso la carta que usted me ha dirigido. Considero un elemental deber de compañerismo ofrecerle la oportunidad de poder publicar su réplica en el periódico donde escribe. Se trata de una polémica entablada entre usted y él, y no estimo correcto recurrir a otro periódico mientras no le nieguen a uno el espacio suficiente para defenderse en el mismo donde ha sido atacado. En cuanto esta negativa se produjese, que yo no lo estimo así, mi columna se encontraría a su disposición. Atentamente: M. V. V.

No es necesario advertir al señor Manuel J. Alvarez —él lo sabe muy bien— que Millares y yo vamos en cuanto a ideología política, por caminos opuestos. Lo cual no impide, como lo está viendo, que nos demos la mano como amigos particulares y como compañeros. Ni a Millares se le ocurre anatematizarnos ni denunciarnos a ningún periódico de Madrid, al DIARIO DE LA MARINA y a mí, por defender nuestro credo derechista, ni a nosotros proscribirlo a él por su izquierdismo azañista.

Y ahí va ahora la carta del señor Manuel J. Alvarez, sin quitarle ni agregarle una coma:

«Habana, 16 de mayo, 1936.

Sr. M. Millares Vázquez,
Redactor de «El País».

Distinguido señor: Me place dirigirme a usted en solicitud de un favor, que al tratarse de realzar el prestigio de nuestra nación, no dudo hará uso de su amabilidad reconocida al publicar en las leidísimas columnas de su sección «Un Comentario» en el periódico «El País».

Pregunta el señor Ichaso en su sección «La Actualidad», en el DIARIO DE LA MARINA del día 15 de este mes, como respuesta a mi acusación en el «Heraldo de Madrid», ante la opinión española, de sus abracadabrantes informaciones sobre la Revolución en Asturias y sobre el comportamiento del pueblo después de su arrollador triunfo sobre las derechas **monarquizantes:** Que, ¿cuándo en el DIARIO DE LA MARINA se han hecho campañas de difamación, de insidias y calumnias contra la nación española? Verdaderamente es de lamentar tamaña amnesia, pero puede estar tranquilo el señor Ichaso, el remedio es sencillo: tómese una dosis de lectura de sus propios artículos en el citado periódico habanero a partir de Diciembre a esta fecha, que son los más concentrados... y quedará restablecida su memoria. Se acordará, por ejemplo, de aquel tan explotado pasaje de los curas asados y otras innumerables «alucinaciones culinarias», tan propagadas por él y sus colegas del DIARIO.

No era mi intención provocar esta discusión aquí en la localidad, que como dice me sería más fácil que llevarlo al «Heraldo de Madrid», legítimo paladín de la democracia española; ya lo creo que me es más fácil, desde el momento que me escudo en una verdad más grande que un templo. Pero mi misión en este hospitalario país es vivir de mi oficio y no me sobra tiempo para estas polémicas; lo que me interesaba y me interesa como español era que el nuevo embajador que enviara España pusiera fin a esa «orgía» de los llamados conductores de la colonia española, con las informaciones infamantes acerca de la actualidad española netamente falsas, como lo ha demostrado una vez más el ilustre embajador, señor Gordón Ordás, en su magnífico discurso a toda la colonia española embotada por las ideas centenarias del DIARIO DE LA MARINA.

No crea el señor Ichaso que este «patriota celoso», como me honra en llamarme, está al servicio de alguna empresa o institución política, lo único que me guía es defender los ideales de mi nación, **ideal español** nacido de una **necesidad española,** sin que haya ninguna intromisión moscovita ni romana ni de ninguna parte, como tiene la pretensión de hacer creer a los incautos, al citar nombres exóticos casi camelísticos para los españoles: de que si somos satélites de Stalin o corifeos del Komintern.

En España, sépanlo el señor Ichaso y toda la colonia en pleno, se nos «desbordan» los talentos y principios para llevar a cabo una **revolución propia** y dejar así de tamañito a los más civilizados, sin necesidad de intromisiones extrañas, del Soviet y tampoco del Fascio (como es s uespecial deseo) demasiado en decadencia; cite para otra vez las obras republicanas españolas (que se están copiando en todo el mundo): «La reforma agraria», «El Tribunal del Trabajo», «Remozamiento de la moral cristiana con la separación de la Iglesia del Estado», etc. etc., que son realidades más elegantes y efectivas, y otras nuevas actividades que harían interminable su enumeración y que no necesito detallar por que las conocerá tan bien como yo, pero que hace por ignorarlas por que tienen usted y sus colegas de la sección española del DIARIO una obcecación y especial empeño en no querer reconocer los méritos, ventajas y progresos de la verdadera República. Quizás pensáis vosotros como el poeta de que todo tiempo pasado fué mejor. Pero la situación española está en contraposición de la estrofita, si no desen un paseíti por la Historia de España a partir de Carlos V (que es cuando empezó a ser escarnecida por **extranjeros** con la ejecución de los Mártires Comuneros de Castilla, por el cívico hecho de protestar de la intromisión extranjera) hasta la gloriosa fecha del 14 de Abril del 31 en que nuestro país se independiza de esa cavernaria opresión como se independizaron sus hermanas de Hispanoamérica.

Así que hago votos fervientes por que algún día se decida a ensalzar algo de la vida pública española, porque hasta ahora todo han sido anatemas, y ese día con su conciencia aliviada exclamará usted como la archimayoría de nuestros paisanos: **«¡Viva la República!»..**

Agradecido sobremanera, Sr. Millares, por su atención, considéreme como su afectísimo y compatriota.

Manuel J. Alvarez».

Nos falta hoy espacio para contestar al señor Manuel J. Alvarez. Quédese la respuesta para mañana.

León ICHASO.

CUIDADO con las IMITACIONES

TOS
CATARROS
BRONQUITIS

Solución Pautauberge

DE VENTA EN TODAS LAS FARMACIAS
DISTRIBUIDORES
E. ROELANDTS e HIJOS, S. A.
Presidente Zayas No. 20. Tel. M-2911. HABANA

ADQUIRIERON MAYOR INTENSIDAD LOS CONFLICTOS DEL TRABAJO, EN ESPAÑA

DESCARRILO AYER EL TREN ENTRE ZARAGOZA Y CALATAYUD

Terratenientes ceden fincas a los trabajadores

Dice Ventosa que en España hay dos crisis superpuestas una nacional y otra mundial

ZARAGOZA, mayo 20. (WP.).—A consecuencia de los desprendimientos de tierras descarriló el tren ómnibus de Zaragoza a Calatayud, resultando muerto el maquinista y gravemente herido el fognero.

Se tiene la creencia de que hay otros heridos, aunque se desconocen los detalles.

VENTOSA DIO UNA CONFERENCIA EN LA CAMARA DE COMERCIO

MADRID, mayo 20. (WP.).—En la Cámara de Comerio de esta apital ha dado una conferencia, el ex Ministro Ventosa, quien afirmó que el problema español es más de confianza que de otra cosa.

Existen dos crisis superpuestas a juicio de Ventosa, una, reflejo de la crisis mundial, y otra, nacional, motivada por factores psicológicos y la falta de una política económica.

EL DUQUE DE MEDINACELI CEDE CINCO DEHESAS

JAEN, mayo 20. (WP.).—El Duque de Medinacelli ha cedido a las sociedades obreras, cinco dehesas de su propiedad.

La noticia causó gran júbilo en el vecindario.

Ya se ha hecho entrega oficial de la finca «Matavesida», a ciento cincuenta y tres familias.

UN PROPIETARIO PONE A DISPOSICION DEL GOBIERNO, SUS FINCAS

MURCIA, mayo 20. (WP.).—El propietario de Lorca, Juan Molina, ha telegrafiado al Director del Instituto Agrario poniendo a su disposición varias fincas de su propiedad con una superficie total de 870 hectáreas por la imposibilidad de disponer de medios económicos para atenderlas, en vista de las exigencias de los obreros agrícolas parados.

En el Paseo de Rosales, en Madrid, ha sido inaugurado con gran solemnidad un hermoso monumento a Pablo Iglesias, obra de Barral

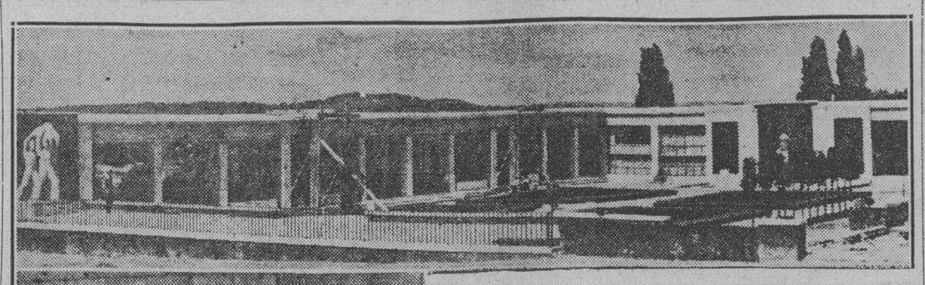

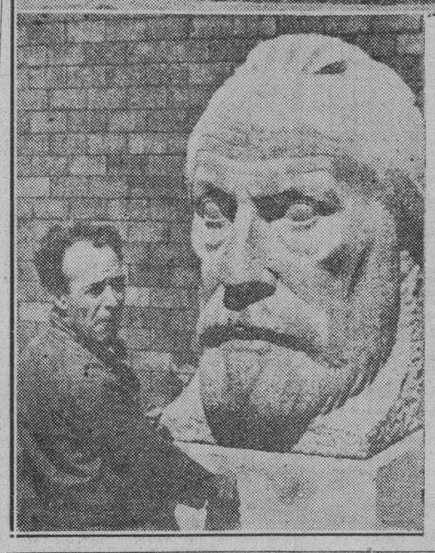

En la parte superior del grabado puede verse una vista general del bello monumento a Pablo Iglesias, que fué inaugurado oficialmente hace días en Madrid, en el Paseo de Rosales.—Abajo, a la izquierda, puede verse al ilustre escultor Emiliano Barral, ante la cabeza monumental de Pablo Iglesias, que figura en el monumento.

Seguirá el conflicto creado sobre la admisión de los toreros extranjeros hasta que el decreto sea modificado

Las autoridades municipales de Gijón insisten en pedir al ramo de Guerra la devolución del Cerro de Santa Catalina a lo que se accederá, reservando una para el polvorín

MADRID, mayo 20. (SE.)—El matador de toros Marcial Lalanda ha informado que los toreros españoles en general han aceptado la disposición del Ministro del Trabajo, con respecto a los toreros extranjeros, habiéndola aceptado de manera especial los matadores; «pero hay cierto descontento entre los subalternos, dijo, los cuales se reunirán para tratar sobre esta cuestión, y los acuerdos que tomen serán discutidos en una reunión de los matadores». A juicio del mencionado matador de toros la disposición es excelente, y sólo se muestra poco satisfecho en lo que respecta al porcentaje.

Debe hacerse notar, sin embargo, que aun cuando Marcial Lalanda ha expresado esta opinión, no participan de ella todos los demás matadores, pues uno de éstos, que figura entre los de más fama, pero que no ha querido que su nombre se mencione, ha indicado que es muy posible que siga la huelga a menos que el Gobierno cambie esa disposición.

Agregó que los toreros españoles insisten en que los mexicanos no puedan torear sino el mismo número de corridas que torearon los toreros españoles en la última temporada de México, es decir, treinta y dos, en vez de las trescientas treinta y cinco que conforme a la reciente orden del Ministerio del Trabajo se calculaba que los matadores mexicanos podrían torear en España durante la actual temporada.

Lalanda ha insistido en que la forma propuesta por el Gobierno para la solución del conflicto es excelente, con excepción de la cláusula que se relaciona con los porcentajes, haciendo notar que los españoles en México sólo torean un número limitado de veces a causa del escaso total de las corridas de la temporada, en tanto que los mexicanos en España sin limitación alguna.

El matador Diego Mazquiaran «Fortuna» y José Mesa, este último abogado, visitaron a don Indalecio Prieto para pedirle que gestione que el Gobierno disminuya los impuestos sobre las corridas de toros, habiéndose retirado con la promesa de que les ayudará a conseguir ese anhelo.

PROMESAS A LAS AUTORIDADES MUNICIPALES ASTURES

GIJON, mayo 20. (SE.)—En una entrevista celebrada con el alcalde por el coronel comandante militar de Asturias, señor Aranda, y el coronel del Regimiento de Simancas, señor Panilla, el primero de ellos le pidió la devolución al Municipio del cerro de Santa Catalina, prometiéndolo el señor Aranda, advirtiendo que el Ramo de Guerra quedaría por ahora, con una pequeña parte del imsmo para depósito de municiones en tanto se construyen polvorines en Oviedo y Gijón, para los cuales ya hay consignación.

Sobre el cuartel de Infantería que ha de construirse en ésta en terrenos adquiridos por el Ayuntamiento de Pumarín, el señor Aranda manifestó al alcalde que hay una consignación de cuatro millones de pesetas, de los que el sesenta por ciento se dedicará a jornales, y que las obras de dicho edificio saldrán a subasta inmediatamente, creyéndose que estarán terminadas para mediados del año próximo.

OPTIMISMO ACERCA DE NUESTRA SITUACION FINANCIERA

MADRID, mayo 20. (SE.)—En una interviú de la «Hoja Oficial del Lunes» con el ministro de Hacienda, éste expresa su satisfacción por la forma en que se han realizado las últimas operaciones de crédito.

Señala también una reacción favorable en relaciones con instituciones financieras del extranjero.

Por un verdadero sarcasmo—añadió el ministro son los partidos de iquierda los que tienen que enjugar la política imprudente de los hombres conservadores.

Una que tomaron una determinada posición a la baja de la peseta han desencadenado una ofensiva contra nosotros, y en la Bolsa de París se desencadenó una ofensiva a fondo contra determinados valores de Empresas con negocios en España; pero de nada han servido todos esos ataques. La peseta se mantiene firme.

Hay que reforzar — ha añadido— los recursos del fisco.

No puede continuar esta alegre política de despreocupación, tocante al gasto público. Invertiremos en paro cuanto sea menester;e pero llamaremos a tributar a todas aquellas clases del país que hoy tributan en los términos que debieran hacer.

LE ATRACAN, ARREBATANDOLE DOCE MIL PESETAS

SAN SEBASTIAN, mayo 20. (SE.) Un empleado de la Junta de Obras del Puerto de Pasajes, portador del dinero para pago de jornales, cuando llegaba al sitio conocido por la Escalerilla, le salieron al encuentro cuatro individuos que, amenazándole con pistolas, le arrebataron 12,000 pesetas que llevaba.

Según dicho empleado, los sujetos llegaron en un coche y desaparecieron en el mismo con dirección a San Sebastián.

OTRO ATRACO

SAN SEBASTIAN, mayo 20. (SE.) Cuando estaban preparando los jornales en la calle de Herrera Ignacio Arregui y Miguel Lui, empleados del contratista Duarte y Compañía, irrumpieron en la caseta tres individuos, que se apoderaron de 13,000 pesetas, aproximadamente.

Después de encerrar a los empleados, se dieron a la fuga en un «auto» que tenían preparado.

Por su parte, el crofer Evaristo Capaña, ha denunciado que cuando se hallaba en el Boulevard le alquilaron el «taxis» unos sujetos, que le ordenaron les llevase al nuevo hospital. Una vez allí, apareció otro y los que iuban dentro le amenazaron con pistolas.

Dos de ellos le estuvieron custodiando por espacio de dos horas, al cabo de las cuales le permitieron marcharse.

El «auto» ha sido encontrado cerca de la Casa de la Maternidad.

Hubo 2 muertos y varios heridos por las tormentas

En huelga 140 marineros de dos barcos españoles que están cargando mineral

MADRID, mayo 21. (AP.).—Se han registrado dos muertos y numerosos heridos en accidentes ocasionados por las lluvias torrenciales en varias partes de España. Se calcula que los daños ascienden a varios millones de pesetas. Las inundaciones que han ocurrido en las provincias del norte han hecho importantísimos estragos.

Cerca de Zaragoza un tren suburbano se descarriló, debido a los corrimientos de tierras. Pereció el maquinista, resultando heridos el fogonero y varios pasajeros.

Otro corrimiento en la finca de Antonio Rodríguez, en las cercanías de Sevilla, produjo la muerte de ese labriego. En Logroño han perecido muchos centenares de cabeza de ganado. Las dehesas se han anegado a causa del desbordamiento del Jalón

En Avila ha nevado, quedando aisladas varias aldeas.

HUELGA DE MARINEROS ESPAÑOLES

WORKINGTON, mayo 21. (AP.).—Ciento cuarenta marineros españoles, que comprenden las tripulaciones de cuatro buques dedicados a cargar mineral de hierro, se han declarado en huelga, reclamando la duplicación de sus salarios. Existe una amenaza de que se congestionen los muelles, dada la actitud de los marinos, que sostienen tener derecho a gozar de las mismas tarifas que se han fijado en la península.

Lea ¡ALERTA! al mediodía.
Un periódico al alcance de todas las mentes y todos los bolsillos

UNA NIÑA SE CAE A UNA PRESA Y SU MADRE ENLOQUECIDA SE ARROJA AL AGUA PARA SALVARLA

EL FERROL, mayo 19. (SE.)—La niña de siete años Sofía Orego Pérez se cayó a una presa situada en el río Sarguelo y pereció ahogada. La madre de la niña, enloquecida se arrojó al río con propósito de salvar a la niña y fué arrastrada por la corriente. La niña y la madre fueron extraídas ahogadas.

Piden 30 años por atentado contra Ortega y Gasset

Las derechas se interesan por la autonomía para las regiones de Castilla y León

MADRID, mayo 20. (AP.).—El Fiscal de la República anunció hoy, que pedirá la pena de treinta años de prisión para los anarquistas Nicasio Rivagorda y Adolfo Burcazo, que, como se recordará, intentaron dar muerte al Diputado Eduardo Ortega Gasset, enviando a su casa el 7 del pasado abril una cesta de huevos, en la que se hallaba oculta una bomba de gran potencia.

LAS DERECHAS PEDIRAN LA AUTONOMIA PARA CASTILLA

MADRID, mayo 20.—(WP.).—Con relación a las manifestaciones que hizo ayer, en el debate político de las Cortes el ex Ministro de la Dictadura, señor Calvo Sotelo, sobre la necesidad de pedir para todas las regiones el Estatuto autonómico, ya que las regiones que poseen este régimen gozan de privilegios sobre las que no lo tienen, el señor Gil Robles, jefe de Acción Popular y de la CEDA reunirá, mañana jueves a los diputados por las provincias de Castilla y León al objeto de pedir el Estatuto autonómico para esas dos regiones que, a este efecto, se unirán.

Agrégase que el Partido Agrario tiene el propósito de unirse a esta iniciativa.

Representantes

Para fábrica de Sidra Champagne de reciente inauguración, se necesitan. Ofertas: Fábrica «La Copa de Oro» Co'loto, Asturias. España.

Fiel al recuerdo de su esposa, un anciano perturbado trata de poner fin a su vida de muy extraña manera

Dejó una caja de tabacos para los funcionarios judiciales que hiciesen las diligencias y una botella de Champan para los amigos que velasen su cadáver. Se confia en salvarle

MADRID, mayo 20. (SE.)—Se ha conocido un suceso que, por las circunstancias que le rodean, demuestra que el protagonista, D. Vicente Alonso Arana, de sesenta y nueve años, sufría una perturbación mental que le ha llevado al propósito de suicidarse de una forma un tanto original.

Quien es el protagonista

Don Vicente Alonso Arana, de sesenta y nueve años, desempeñaba el cargo de presidente de la entidad denominada Monte Benéfico, sito en la calle de Montera. Se trata de un hombre trabajador y que en el estudio de los asuntos de la entidad que presidía daba muestras de una gran clarividencia. No obstante, desde hace varios años en algunos momentos de su vida daba muestras de sufrir una pertubación de carácter genésico que le llevaba a cometer las más raras extravagancias.

La muerte de la esposa suma a don Vicente en una profunda tristeza

El protagonista de este suceso vivía feliz en compañía de su esposa. Desde el trabajo se dirigía a su casa y para él no había en el mundo otra ilusión que encontrarse acompañado de su mujer. Pero la fatalidad vino a romper esta vida a la que D. Vicente había levantado un altar en su corazón. El golpe fué terrible. Este hombre, al verse solo en su hogar falto del calor maternal de su esposa no podía vivir y cayó en una profunda tristeza. Cuantos esfuerzos realizaban sus amigos para procurar distraerle eran inútiles. El recuerdo de su compañera le acompañaba a todas partes y se interponía en su camino.

Una estancia de recogimiento y recuerdo

Así las cosas, D. Vicente, para perpetuar la memoria de su esposa, dispuso que la habitación en que ésta había dejado de existir fuera convertida en un lugar de recogimiento y recuerdo. Al efecto las paredes y la techumbre fueron cubiertas con unos tapices de terciopelo rojo oscuro, con galones de oro. El suelo fué cubierto con una espesa alfombra del mismo color. Presidía la estancia una enorme ampliación fotográfica de la difunta. ¿Encontró D. Vicente algún consuelo al levantar este monumento a la memoria de su esposa? No. Don Vivente se encerraba largas horas en la estancia contemplando aquella figura tan querida que representaba el cuadro que presidía la estancia...

Así las cosas, un día D. Vicente tropezó en su camino con una mujer. Simpatizaron; pero... la muerta se interponía entre ambos. No obtante, el hombre, falto de un cariño material, procuraba sobreponerse a sí mismo, y un día contrajeron matrimonio...

Otra vez solo

Ambos se fueron a vivir como huéspedes a la casa número 20 de la calle de Valverde. Pero D. Vicente no consiguió encontrar aquella felicidad tan anhelada. Los años y los sufrimientos habían agotado su organismo, haciendo de él un hombre para el que ha huído de su lado para siempre el bienestar. Los disgustos entre el matrimonio eran frecuentes, y al igual que se habían conocido un buen día se separaron.

Nuevamente a la calle de Fuencarral

Don Vicente había dispuesto que algunas de las oficinas del Monte Benéfico fuesen trasladadas a la casa que tenía alquilada en la calle de Fuencarral. Así se hizo. El iba todos los días a su despacho y después del trabajo pasaba largas horas en el salón rojo sumido en una gran meditación.

Hace unos tres años cayó enfermo, y don Vicente pidió a sus amigos que le condujesen desde la vivienda que tenía realquilada en la calle de Valverde a la de Fuencarral, pues en caso de sobrevenir el fin de su vida quería que el tránsito tuviese lugar en el mismo sitio que expiró su esposa.

Así se hizo y gracias a los cuidados de cuantas personas le rodeaban don Vicente consiguió vencer la enfermedad, y al cabo de algún tiempo había recuperado por completo la salud. No obstante, sus amistades se mostraban inquietas por haber observado en él algunas anormalidades de carácter mental.

Intento de suicidio en el cuarto rojo

Hace unos días D. Vicente dijo en la casa de la calle de Valverde que si alguien iba a buscarle o preguntaban por él que dijesen que había marchado a Valencia. También a sus amigos les había dicho que si alguno no le veía no se preocupase por ello, pues es que se proponía hacer un viaje a Valencia, donde permanecería una larga temporada.

El gerente del Monte Benéfico y dos empleados amigos de D. Vicente Alonso se dirigieron a la casa de la calle de Fuencarral. Abrieron la puerta y penetraron en el interior, viendo que D. Vicente no se encontraba en su despacho ni en ninguna de las oficinas. Entonces un presentimiento cruzó por la mente de las tres personas y se dirigieron al cuarto rojo. Un macabro cuadro se ofreció a su vista. En el centro de la estancia aparecía D. Vicente envuelto en una manta y metido en un ataúd; sobre la cara tenía puesta una mascarilla de cloroformo. Ránidamente le arrebataron la mascarilla y pudieron advertir que aún respiraba. Sin pérdida de momento se avisó a la Casa de Socorro, de donde salió un facultativo que reconoció a D. Vicente, certificando que padecía una gravísima intoxicación, no sólo por haber aspirado el cloroformo, sino por haberse inyectado varias ampollas de morfina o cocaína.

Por la estancia fueron encontrados numerosos versos dedicados a su difunta esposa; en una mesita, una caja de puros habanos con un papel que decía: «Estos puros para que se los fumen los funcionarios judiciales durante las diligencias que tengan que realizar» y en otro lado había una botella de champán con otro papel que rezaba de esta forma: «Para los amigos que velen mi cadáver».

Los médicos que asisten a D. Vicente Alonso Arana dicen que esperan poder salvar al desesperado anciano.

UNGUENTO MONESIA
INFALIBLE PARA CURAR LLAGAS, ULCERAS, PANADIZOS, SIETE CUEROS, UÑEROS, GOLONDRINOS, TIÑA, LOBANILLOS &

En la ciudad de Lugo se declaró la huelga general como protesta contra la pena impuesta a varios fascistas

En un pueblo de Badajoz fueron echadas las religiosas de un convento. La huelga de Langreo amenaza extenderse a toda Asturias. Fábricas que cierran. La amenaza en Madrid

MADRID, mayo 20. (AP.).—Los conflictos de carácter obrero y religioso, continúan en varias partes de España, siendo motivo de honda preocupación para el nuevo Gobierno del Primer Ministro Casares Quiroga.

Los extremistas de Talavera la Real, en Badajoz, arojaron a las religiosas de un convento y se apoderaron del edificio manifestando que lo destinarán «a uso público».

La Guardia Civil dió escolta a las religiosas hasta el convento, después de desalojarlo de extremistas, y estableció una guardia alrededor del edificio para impedir nuevos ataques.

En Castuera y Cabeza de Buey, en la misma provincia, se han cerrado varias fábricas de paño a causa de que los dueños de las mismas, en vista de la situación económica por que atraviesa el país, no están en situación de acceder a las demandas de aumento de sueldo que les han formulado los obreros prefiriendo liquidar sus negocios.

Los obreros de la marina mercante y de los restoranes han terminado las huelgas que sostenían en Barcelona, después de haber sido aceptadas sus demandas de aumento de salarios.

Los obreros del ramo de construcción de Madrid, amenazan con una huelga general, el primero del próximo junio, a menos de que se les aumenten los salarios.

La huelga, que en días pasados han mantenido los 17.000 mineros de la cuenca de Sama de Langreo amenaza con propagarse a todas las minas asturianas, temiéndose que vayan al paro más de 50.000 mineros.

El Ministro de Industria y Comercio, señor Builla ha revelado que se propone llevar, mañana al Consejo de Ministros, un Decreto en virtud del cual se concederán pensiones vitalicias a los mineros que tengan más de cincuenta años de edad así como disponiendo que la venta del carbón se haga directamente desde la mina al consumidor, suprimiendo al intermediario y por tanto, los beneficios de éste.

Los obreros del ferrocarril de Teruel, anunciaron que comenzarán mañana una huelga a menos de que se acepten las demandas de aumento de salarios que han presentado a la compañía.

Los círculos de varias asociaciones patronales de España han cerrado sus puertas como resultado del fracaso de sus gestiones con los representantes de distintos gremios e industrias sobre la cuestión del auxilio para el paro. Los patronos afirman que la exigencia de los obreros en sentido de que los patronos absorban todos los brazos desocupados, significaría la bancarrota.

HUELGA GENERAL EN LUGO

LUGO, mayo 20. (AP.).—Se ha declarado la huelga general en protesta de las sentencias dadas a 20 fascistas, acusados de haber tomado parte en desórdenes en esta ciudad, en que las izquierdas resultaron víctimas de la agresión de los grupos militantes de la Falange Española.

Los izquierdistas consideran que el hecho de que a 16 fascistas se les condenara a un año de prisión y fueran absueltos cuatro, es indicio de parcialidad.

El Gobernador de la provincia José Fernández, ha declarado que la huelga es ilegal, porque los obreros no dieron a los patronos, el aviso que establece la ley. Ha amenazado con severas disposiciones si se persiste en el paro. Los trabajadores rompieron los escaparates de varias tiendas, que abrieron antes de tiempo.

NUEVA
VIDA
NUEVA
SALUD
CON
CARABAÑA
EL PURGANTE UNIVERSAL
CUTIS NUEVO CON
Jabón de Carabaña

Se habla de un posible arreglo con los toreros

Varios contrabandistas presos y ocupación de 95,000 ptas. en tabaco

MADRID, mayo 20. (AP.).—Se anuncia que es posible que en breve se dicte un decreto, regulando las corridas de toros como resultado de la decisión de los matadores mexicanos de capitular ante las demandas de los diestros españoles por lo que resta del presente año, con tal de que se llegue a un acuerdo equitativo, entretanto para 1937.

Una comisión de toreros mexicanos visitó hoy al Ministro del Trabajo para darle cuenta de que accedían a las demandas de los diestros españoles en sentido de que los matadores mexicanos participen en un número de corridas de toros en España igual al de las corridas en que tomaron parte de los toreros españoles en México en 1935.

El Ministro del Trabajo anunció que citaría a la comisión de matadores españoles para mañana a las 7 y 30 de la noche, para explicarles la situación.

Los mexicanos dicen que mientras tanto México adoptará represalias que, probablemente, forzarán a revisar el Decreto que se dicte ahora por el Gobierno español.

DETENIDO UN GRUPO DE CONTRABANDISTAS EN LA FRONTERA

GERONA, mayo 20. (AP.).—En el pueblo de Escala, en esta provincia, los encargados de la vigilancia de la frontera detuvieron a un grupo de contrabandistas, a quienes ocuparon un contrabando de cigarrillos americanos que habían introducido en España por la frontera francesa.

Se calcula que el contrabando asciende a 95,000 pesetas.

VIDA ESPAÑOLA

En vísperas de la revelación

Y NO será interesante, ahora que nos promete el señor Vindel revelarnos el secreto del Avellaneda apócrifo, el recontar las opiniones todas que se expusieron sobre él. Yo he de deciros, por mí, que en mis curiosidades más profundas he pedido muchas veces:

—Señor, no quiero morirme antes de que se sepa a punto fijo quién era el licenciado Avellaneda que odiaba tanto a Cervantes.

Quién era el licenciado Avellaneda? Durante bastante tiempo la opinión más en auge decía así:

Existe en un manuscrito de nuestra biblioteca nacional un epitafio de Fray Luis de Aliaga, en que se cantan sus méritos, y se celebra su prudencia insigne, y se celebra su honradez pobrísima... Es el Padre Isidoro, hermano suyo, Arzobispo de Valencia, quien le quema al difunto tanto incienso. Pero no hay en todo él un solo grano que enaltezca a Fray Luis como escritor. En la misma biblioteca hay, a pesar de todo, escritos suyos, mas no de literatura, sino de quisicosas de política y de puntos personales. Se les clasifica allí de papeles de negocios sobre los que les piden parecer, y en toda su redacción, ni siquiera hay un rasgo que autorice a suponer de Fray Luis, que pudiera meterse en aventuras de la categoría y el empeño de éstas del «Quijote» apócrifo, que si no fuera la sombra que proyecta sobre él el de Cervantes, aún fuera considerado como libro de ingenio y de invención.

Más que pasarse las horas encima de las cuartillas para combatir a un hombre que en nada le estorbaba socialmente, pensaba Fray Luis de Aliaga en refocilamientos sibaríticos y en pensiones provechosas. Hay otro manuscrito que lo dice en nuestra susodicha Biblioteca. Tenía Fray Luis su casa hecha una joya, llena de objetos riquísimos, y para entretener sus buenos ocios tenía monos y lebreles, consumiendo en los lebreles, los monos y los objetos tanto como pudiera cualquier príncipe...

Además le gustaban las comedias le entusiasmaban los toros, le engatusaban las fiestas como quiera que ellas fuesen, y andaba de espectáculo continuo por plazas y por teatros —según el manuscrito a que se alude— con escándalo atroz de todo el pueblo.

El y el Duque de Uceda eran amigos que llevaban sus afectos a todas las cuestiones de interés. En ellas se apoyaban mutuamente, pagando mutuamente el favor con el favor y la recomendación con la recomendación. Esto permitió al de Aliaga obtener una carga de pensiones y obtener para su hermano —el Isidoro que cantó su nombre en las letras de su tumba—, los Obispados, primero, después el Arzobispado, con que hubo de darse tono merced a la arrogancia de Fray Luis. Fray Luis tuvo en momentos de su vida todo el mando colgado de su mano en la «codicia de hacienda» —según frase de dicho manuscrito, que le dice vengativo, que le acusa de soberbio, que le tacha de glotón, que entiende que tenía sus aficiones a cosas de astrología, y que aún habla de otras cosas de mucho peor cariz, sobre las que asegura claramente «que se hizo todo noche» por si acaso. A lo largo de su vida, ni él ni su hermano Isidro pudieron conseguir que se olvidase el tiempo en que cargaban con los paños de una tienda de Madrid, llevándolos por las calles a donde los mandaba la clientela. En sus tiempos más grandes de esplendor —refiere otro manuscrito de la misma biblioteca— aún vivían en Madrid muchas personas que se los vieran cargar.

Son todos de manuscritos los datos que aquí recojo. Quizás si los hubieran conocido los que creyeron de Aliaga que era capaz de redactar «Quijotes» con más o menos enjundia, hubieran renunciado a su opinión. Tengo la seguridad de que este licenciado Avellaneda que Vindel va a descubrir, si es que efectivamente lo descubre, se encuentra a muchas leguas de distancia de este Fray Luis el glotón.

X. X.

Un observador a la conferencia de paz panamericana

Autorizado el Ministro de Instrucción para sustituir toda la enseñanza religiosa

MADRID, mayo 20. (AP.).—La Lliga catalana anunció hoy que dará su apoyo a la proposición hecha por el Presidente Roosevelt de los Estados Unidos, al objeto de que España concurra en calidad de observadora a la conferencia de paz panamericana que se celebrará en Buenos Aires en un futuro próximo.

El asunto será llevado en breve a las Cortes.

LA SUSTITUCION DE LA ENSEÑANZA RELIGIOSA EN ESPAÑA

MADRID, mayo 20. (AP.).—El Congreso ha autorizado al Ministro de Instrucción Pública, señor Barnés para proceder a la inmediata sustitución de la enseñanza religiosa por la laica, en todas las ecuelas secundarias.

Malt-Oleol
GLICEROFOSFATADO
DE M. BOUVET - PARIS
PROVIDENCIA
de los niños débiles
de los adultos fatigados
de los ancianos deprimidos
y de los convalecientes
DE VENTA EN TODAS LAS FARMACIAS

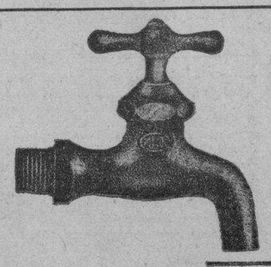

UNA ADVERTENCIA MAS...

Como no existen cajas de cartón irrellenables no podemos evitar que los envases de llaves PUJOL sean rellenados con otras SIN MARCA. Sólo son llaves garantizaras por nuestra marca las que la lleven grabada. Un día y otro hemos insistido sobre el mismo tema, pero sabemos que es necesario hacerlo otra vez. Nuestras llaves llevan grabada la marca PUJOL HABANA,.... y son de BRONCE.

LAS LLAVES PUJOL NO SE SALEN

M.E.C.D. 2016

ESPLENDIDO RESULTO EL PROGRAMA DEL 20 DE MAYO EN ORIENTAL PARK

GANO EL DR. MANOLO PORTO CASTANEDA EN EL TIRO DE PICHON, MATANDO VEINTE DE VEINTE

SportS DIARIO DE LA MARINA SportS
PAGINA CATORCE — LA HABANA, JUEVES, 21 DE MAYO DE 1936 — AÑO CIV

El capitán Pablo Cruz y el Dr. Porto discutieron en un final emocionante el derecho a poseer la copa El Mundo

Ambos fueron los únicos que terminaron el límite de la justa si nerrar, y en el desempate llegaron hasta el 20. Fué un final entre dos tiradores que ya habían ganado otro año

UN ALMUERZO A LOS POLICIAS DE MIAMI

El doctor Manuel Porto Castañeda distinguido abogado de Bejucal, resultó el ganador del tiro de pichón, en opción al trofeo por la Copa «El Mundo», celebrado ayer en el Club de Cazadores del Cerro. El trofeo, como ya anunciamos, había que ganarlo dos veces, y los de los cuatros tiradores que tenían «una pata» en el mismo, solo faltó Rodrigo Díaz, que no pudo regresar a tiempo, como esperaba para contender en dicha competencia. Ese trofeo periodístico se comenzó a tirar el año de 1932, ganándolo por primera vez el doctor Oscar Ochotorena con un bonito score: 17 de 17. Al año siguiente fué vencedor Rodrigo Díaz, con 16 de 16; en 1934 ganó el doctor Porto con 16 de 17 y el año pasado fué el vencedor el Capitán Pablo Cruz, con 14 de 15.

Ayer volvió a ganar el doctor Porto y quedó en posesión del bonito trofeo. Por cierto que al ganarlo por segunda vez, consiguió cerrar con broche de oro, pues lo hizo con score cerrado y nada menos que después de veinte entradas a la plancha, que hasta ahí lo obligó a llegar el Capitán Pablo Cruz, que fué otro triunfador de la justa, aunque sin premio. El capitán Pablo Cruz llegó sin errar hasta el pichón vigésimo que fué por cierto uno de color cenizo, salido de la jaula número cuatro, y que más bien pareció un miura salido del toril. Lo más simpático de la competencia fué que el doctor Porto, una vez que su contrincante había errado, salió a la plancha, y antes de pedir el pájaro se quitó el sombrerón, brindó muy toreramente por el Capitán Cruz. Gesto con el que demostró que no hay «calambrilla» a la hora de ganar un premio extraordinario. El doctor Porto tiró con la misma tranquilidad que si lo hubiera estado haciendo en unas prácticas o en una tirada ordinaria. Es un hombre cujeado ya en estas lides del sport cinegético y no se deja dominar por los nervios. Sépanlo así los que opinen otra cosa cuando lo vean sacando pasillo en la plancha, que esto son movimientos innatos en el tirador.

El doctor Porto, además, es hombre cabalístico Y si por ejemplo, al ir a la plancha le pisa un callo a un amigo y logra matar, que se vaya el amigo a dormir a su casa, porque si sigue en el Club, cada vez que el hombre vaya a tirar hace la misma gracia Ayer le dió por darle con el guante en la espalda a uno de los jueces. Y ya ustedes saben, nada más que veinte toquecitos.

El doctor Panchito Méndez Capote que era un contendiente de peligro falló el tercer pichón. No obstante siguió tirando con cuidado en la esperanza que los demás erraran, pero cuando vió que Cruz y Porto llegaron al décimo quinto y no erraron se quedó más frío que un arlequín.

El otro ganador de la Copa, el doctor Ochotorena, erró temprano también. No mato en la segunda entrada a la plancha, y luego dejó escapar con vida dos pichones más.

Leopoldo Aguilera, también se presentó en un mal día. Y la jeringuilla de Villalba no funcionó bien. Y eso que Gastón llevó a Guillermo su hermano para que lo viera matar.

El field no fué numeroso como en años anteriores por la sencilla razón de que muchos tiradores estaban ocupados con motivo de la toma de posesión del Presidente Electo, doctor Miguel Mariano Gómez. El señor Carlos Fonts, inscripto para la tirada, se tuvo que ausentar por esa causa, y el doctor Muñiz, cuando ya se disponía a empezar la competencia fué llamado para que asistiera a un cliente que se había caído en el baño y necesitaba se le dieran unos puntos en la cabeza.

El team de la Policía de Miami concurrió al Club de Cazadores del Cerro. Los invitados de Honor llegaron cuando se estaba efectuando el desempate entre Porto y Cruz. Con los miamenses estaban miembros de la Comisión del Turismo, el Capitán Hernández, Gustavo Alfonso y Manolo Porro.

En honor de los tiradores americanos se sirvió un suculento almuerzo en la terraza del Club. Y tuvo lugar dicha fiesta, con otra que al mismo tiempo, y con carácter íntimo, celebraron en el mismo local un grupo de leoneses para festejar al nueva Embajador de España, Excmo señor Rélix Gordon Ordás y su distinguida esposa.

Después del almuerzo se bailó hasta la caída de la tarde. Y se bailó con gran movimiento, que las orquestas de ahora no se defienden más que con rumbas y repiqueteos de tambor...

Después del almuerzo (los americanos no entraron en la recholata) los yankees se trasladaron al rango de revólver, y en ese lugar, Stanton, uno de los tiradores del team, hizo filigranas con un Colt especial que causaron la admiración de todos los entendidos. Como cien disparos hizo el policía Miamés, y todos ellos de mucho mérito. Entre las cosas que hizo y que más gustaron fué la de disparar con el revólver, con la misma simultaneidad que una ametralladora casi, y las demostraciones que hizo con un compañero de team para no dejarse quitar el revólver. Esta última maniobra, según nos dijeron, la había aprendido con los gangsters

En resumidas cuentas, que los tiradores que vinieron a competir con los amateurs cubanos, son unos profesionales del tiro. Han ganado por tres años consecutivos el campeonato de Revólver en los Estados Unidos, en donde por lo regular hay más de diez teams compitiendo de todos los Estados. Se explica el fufirismo de estos hombres ya que Stanton es el campeón individual con calibre 45; Barker, campeón individual con calibre 38 y Davis, campeón individual también, con calibre 22.

Contra esos niños que se pasan la vida tirando, fué contra quienes tuvieron que competir nuestros tiradores amateurs. Luego el papel que hicieron Herrero, Rodríguez Feo, Pedroso, Manolo Porro... no fué brillante porque como ya dijimos tiraron por debajo de su promedio, pero la ventaja de 97 puntos que le sacaron no es una cosa del otro mundo. Es sencillamente la diferencia que hay entre un team profesional y uno amateur.

A continuación publicamos el score de la tirada de pichón de ayer:

Tiradores.	Pichones muertos y errados.	Total.
Pepe Ovies	0 0 1 0 1 0 0 1 1 1 1 1 0 1 1	9 de 15
«Fatty» García	1 0 0 0 0 0 0 1 0 1 1 0 1 1 1	7 de 15
«Fico» Mejer	0 1 1 0 0 1 1 1 0 1 1 1 0 1 0	9 de 15
Capitán Pablo Cruz	1 1 1 1 1 1 1 1 1 1 1 1 1 1 1 1 1 1 1 0	19 de 20
Miguel Pérez	0 1 1 1 1 0 1 1 1 0 1 1 1 0 1	11 de 15
Eugenio Sardiña	1 0 0 1 1 1 1 0 1 0 1 1 1 1 1	11 de 15
«Tony» Porto	0 1 1 1 1 0 0 1 1 0 0 1 1 1 1	10 de 15
Carlos Quintero	1 1 1 1 0 1 1 0 0 1 1 1 1 1 1	12 de 15
Dr. Oscar Ochotorena	1 0 1 1 1 1 1 1 1 1 0 1 0 1 1	12 de 15
Dr. M. P. Castañeda	1 1 1 1 1 1 1 1 1 1 1 1 1 1 1 1 1 1 1 1	20 de 20
Vicente Bayón	1 0 1 0 0 1 1 1 0 1 1 0 1 1 1	10 de 15
Leopoldo Aguilera	1 1 0 0 1 0 1 0 1 1 1 1 0 0 1	10 de 15
Gastón Villalba	1 1 1 0 1 1 0 1 0 0 0 1 1 0 1	10 de 15
«Elicin» Argüelles	0 1 1 1 1 1 1 1 1 0 1 1 1 1 1	13 de 15
Dr. F. Méndez Capote	1 1 0 1 1 1 1 1 1 1 1 1 1 1 1	14 de 15

ALI BABA, CAMPEON DE LUCHA, CAUSA UN DESASTRE EN EE. UU.

El campeón alemán Shikat se niega a dejarse derrotar, y como resultado, el trust de la lucha le demanda judicialmente. Apareció Alí Babá y entonces se quedó con el título

(Por JOHN LARDNER)

NUEVA YORK, mayo de 1936.—El noble deporte de la lucha libre está representado en los Estados Unidos por profesionales de todas las nacionalidades. Es por ello que lo que ocurra en esta esfera de actividades en Unión afecta a todo el mundo.

Puede, pues ,decirse que la industria de la lucha libre ha sido sacudida hasta los cimientos por los recientes esfuerzos del campeón alemán Dick Shikat—ex campeón mundial— y de su empresario, herr Johannes Hassenpfefer, encaminados a sustraer el campeonato mundial bajo las mismas narices del «trust» que controla ese deporte en los Estados Unidos.

Porque en los Estados Unidos esta clase de espectáculos es posesión exclusiva de una serie de pequeños «trusts» o monopolios seccionales, dominados todos por la «casa matriz» que es el «trust» con asiento en N. York Estos trusts» conciertan los encuentros, indican a los luchadores cuando deben ganar o perder y se protegen mutuamente. De modo que si un luchador desobedece al «trust» de Nueva York, o de Chicago, o de San Francisco, sufrirá las consecuencias donde quiera que vaya.

Que un luchador «traicione» a un «trust» de segunda categoría, es disculpable; al fin y al cabo ello contribuye a dar más movimiento a la industria. Pero que un luchador traicione a la Casa Matriz, eso es imperdonable, como se verá en seguida.

Monsieur Jacques Curley (que se dice belga, aunque muchos sospechan que es oriundo del barrio neoyorquino de Brooklyn) es el jefe de la casa Matriz de los «trusts» norteamericanos, de la lucha libre.

Parece que, hace algunas semanas, el «trust» había dispuesto un encuentro entre el entonces campeón, el irlandés Dann O-Mahney, y el campeón alemán Dick Shikat, y que «debía ganar» O-Mahoney, en bien de la «industria». Pero quién sabe qué negro pensamiento pasó por la mente de Shikat y le hizo olvidar las instrucciones recibidas. El caso fué que Shikat venció en buena lid a O-Mahoney atrayéndose así la venganza de la Casa Matriz.

Esta no se hizo esperar: a los pocos días la Casa Matriz enviaba a uno de sus «delegados», don «Joe» Alvarez, de Boston, a la ciudad de Columbus, donde a la sazón se hallaba Shikat, y le demandaba judicialmente por cobro de comisiones y otros motivos igualmente siniestros.

Mientras se planteaba la demanda en los tribunales de esa ciudad, y los abogados de las dos partes ergulan ante el juez, el demandado cometió su segunda traición»; perdió el título de campeón mundial en Chicago, que pasó a poder del «Feroz Turco» Alí Babá.

Ahora bien, resulta que Alí Babá y Dick Shikat están contratados por el mismo empresario. Y esto ha puesto furibundo a Monsieur Jacques Curley, que sospecha la existencia de un pacto secreto turco-alemán, como en 1914. Con la diferencia de que en lugar del mariscal von der Goltz figura en la intriga el susodicho herr Hassenpfefer.

Pero no es eso lo peor. La peor es que durante los debates del proceso seguido a Shikat en Columbus, el demandado, al efectuar su declaración indagatoria, ha revelado interesantes detalles que no pueden menos que afectar profundamente los intereses del «trust». Por ejemplo, ha revelado que se le pagarían dieciocho mil dólares ni se dejaba ganar por O-Mahoney....

Naturalmente, Monsieur Curley está altamente indignado ante semejante acusación.

—Tienen el descaro de decir— nos declara Curley—que yo traté de sobornar a Shikat para que se dejara ganar por O-Mahoney! ¿En qué cabeza podría caber que yo hiciera una cosa semejante? ¿Cómo podría ser posible que «yo» exigiera a un luchador que perdiera? ¿Yo?. ..

Y agrega, con una furtiva lágrima: —Más venenoso que la serpiente es el luchalor ingrato!

La angustia de Monsieur Curley refleja la del trust matriz, que domina losespectáculos de lucha en las seis ciudades principales de la Unión norteamericana, que es donde los luchadores hacen sus fortunas. Entre tanto, Alí Babá, que es calvo aunque luce grandes bigotes, es el campeón mundial de lucha libre, y herr Johannes Hassenpfefer se ríe de don Joe Alvarez, de Boston....

ASOCIACION AMERICANA

		C.	H.	E.
Kansas City	310 310 000—	8	14	0
Minneapolis	000 000 002—	2	10	1

Baterías: Niggeling y Madjeski; Tauscher, Ryan y George.

		C.	H.	E.
Milwaukee	000 100 035—	9	17	1
St. Paul	103 101 020—	8	14	1

Baterías: Braxton, Alan Johnson y Dickey; Herring y Pasek.

DIAN NO PUDO TRIUNFAR AYER POR NO ARRANCAR CON DEBIDA PRECISION

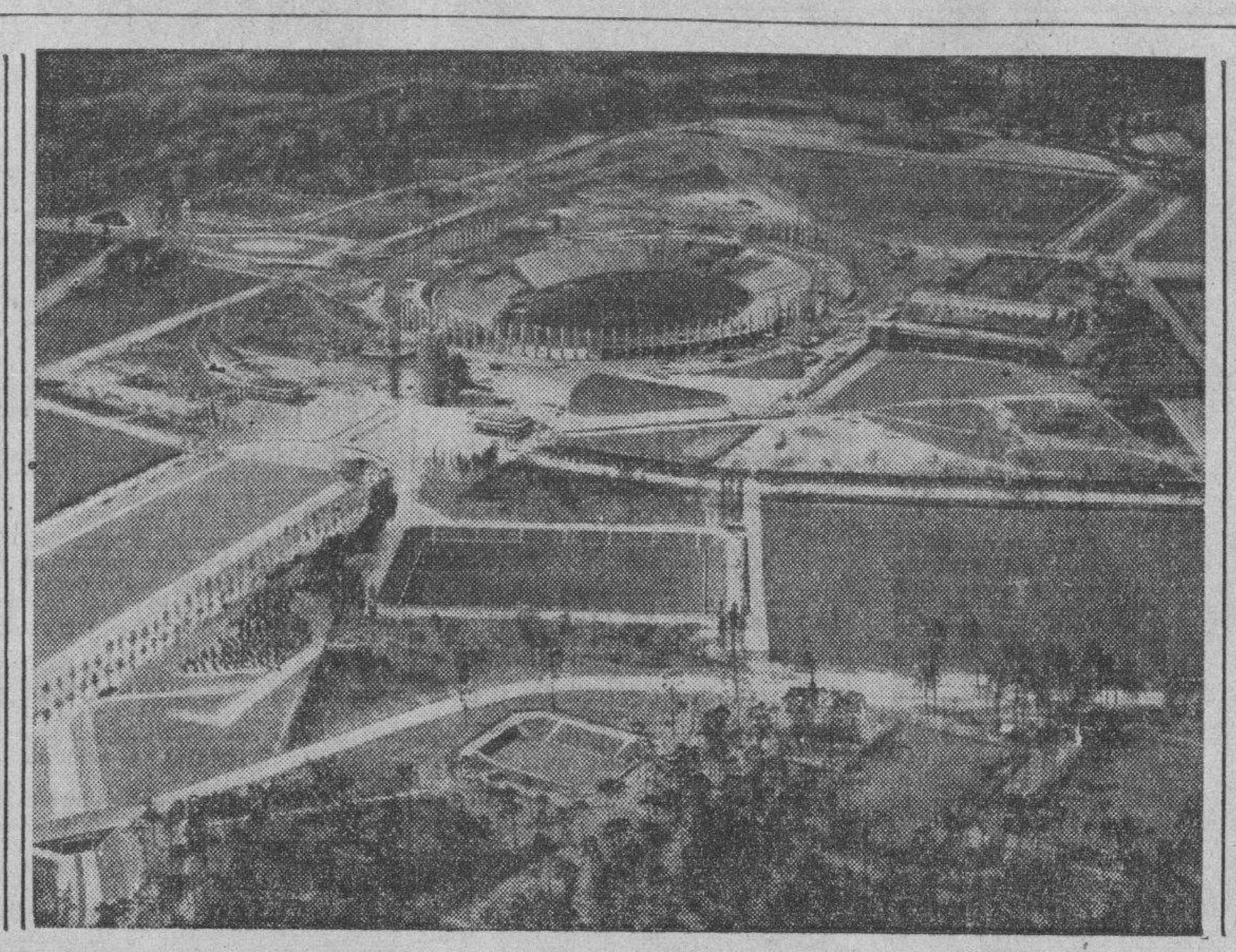

Poderosa pista del Estadio Olímpico, caraz para cien mil espectadores una vez terminada. La gradería inferior para espectadores, situada bajo el nivel del suelo, quedó terminada hace poco; en la actualidad se trabaja activamente en la construcción de la gradería destina da a las tribunas, que se eleva casi a 15 m. sobre el nivel del suelo. A la derecha, junto al Estadio Olímpico, se encuentra el estadio de natación y más allá el campo de polo. En el ángulo derecho, posterior, se divisa confusamente el Teatro al aire libre Dietrich Eckart. En primer término, directamente debajo del Estadio Olímpico, está el estadio para hockey, ya terminado, detrás de un «Centre-court» para tennis y basketball. A la derecha del Centr-mourt hay varios campos de tennis entre numerosos y frondosos árboles.

En la parte izquierda del primer término se ve claramente el gran parque para la entrada y parada de autos y demás vehículos. Entre este parque y el Estadio principal se están construyendo dos grandes torres de entrada, no lejos de algunas casitas de habitación y para la tesorería. En el ángulo izquierdo inferior se ve el camino por donde los peatones pueden ir a la próxima estación del Metro. Una carretera cruza este camino un poco más adelante. La parte norte del terreno con sus grandes salones y pabellones de gimnasia, piscinas de natación y edificios de administración se encuentran a la derecha, fuera del campo visual.

El haber arrancado en malas condiciones de la gatera le costó la undécima victoria de la temporada al mencionado ejemplar.

Dian no pudo obtener su undécima victoria del mitin porque no salió de la «gatera en buenas condiciones. El ejemplar de la señora Sánchez Castro era el último absolutamente cuandoel grupo pasaba por el poste de la media milla, a muchos largos de los que luchaban reciamente por la presidencia en esos instantes.

Pero apesar de esa desventaja y de cargar 118 libras, agravadas por la prolongada permanencia en el post, gracias a las majaderías de Flag Bearer al que por fin hubo que arrancar desde detrás del aparato de partidas, el hijo de Diophon ganó muchísimo terreno, pasó a contrarios de cartel y logró el cuarto lugar.

No pudo Alanova competir en punta hasta el final. La potranquita del doctor Suquet probó su calibre y su corazón batiéndose con Pordina, que ha vencido a mejores ejemplares teniendo Pernia que guiar muy bien a la potranca de San Pedro para lograr la victoria.

La monta de Oscar decidió, porque esperó con la hija de The Porter el momento oportuno para avanzar y cuando lo hizo ya no hubo nada para nadie. Dome cerró a buen tren y por poco pasa a Alanova, pero ésta logró por pequeño margen anexarse el placé.

Tras muchas intentonas por lograr una victoria pudo al fin Trapshnoter pasar triunfalmente por la varilla. Ello se debió en gran parte a la hábil monta de Marrero que se colocó en buena posición desde la arrancada, persiguiendo a Netie Pebbles que suele detenerse, y que una vez más probó que no llega con aire al término de los seis furlongs. Netie hizo un esfuerzo determinado por lograr la victoria, pero cuando Trapshooter pasó ya a la hija de Pebbles no le quedaba mucho aire para mantenerse cerca del ganador.

Mejorando Juan Hidalgo llevó a Par Wrack al frente de la procesión en todo el viaje. Tuvo ello lugar en la segunda carrera de la tarde. No hay duda que tras el segundo que hizo a Parade On la hija de Wrack tenía un bonito chance. Muchos la abandonaron porque tras esa demostración a que hemos hecho referencia hizo una mala demostración el domingo último.

Pero ayer dominó a sus contrarios a la arrancada y se mantuvo con grandes bríos hasta la meta misma, teniendo la ventaja además de haber ahorrado terrenoal entrar en la recta cuando sus contrarios más fuertes se abrieron antes de tomar la lalle derecha hacia la meta.

Marrero hizo otra buena monta con I. Novotny. Se quitó del paso inicial cuando Quidam tomó la presidencia y se mantuvo a poca distancia. Durante el recorrido de la recta lejana pareció que la potranca de la señora Moore no podría ganar la carrera, pues Quidam llevaba excelente paso.

Pero rodeando la curva Marrero le pidió su esfuerzo a la hija de Blackwood que respondió en el acto, acortando la distancia visiblemente y dando ya la impresión de ganadora. Así continuó mejorando de posición hasta que poco espués de pasar el octavo se ap[illegible]có a la puntera, la pasó y se alejó.

Y al ganar dicha competencia igualó el record de la distancia, negociado hace poco por su compañero de cuadra Tomfoolery en 1.42.4|5.

Leonard se quedó otra vez en el post. En esta ocasión con Good Friday que había hecho una buena demostración en su anterior y el caballo de Castro quedó descartado después de ese inicio de competencia poco provechoso.

Ramón Couto nos habla del caso del Club "York"

Dice que ellos también ignoraban que los cuatro players fueran despedidos

Ramón Couto, popular receptor cubano, que el último invierto demostró ser el mejor catcher del patio, sigue conquistando lauros en el club York, de la Ney York and Penn League.

Couto nos escribe enviándonos sus últimas impresiones sobre los players cubanos que han quedado en el York, y nos trata del asunto de los cuatro criollos que fueron devueltos inesperadamente a la Habana:

En su carta, Couto dice así:

«Querido Galiana: Te envío estas nuevas líneas para darte noticias de nosotros, los que hemos quedado en el York.

Empezaré por decirte que hemos recibido ya a Felo Suárez, que fué enviado al club por Cambria, a fin de que pueda pitchear con más regularidad. Felo está en condiciones excepcionales, y creo que ha de ganarnos muchos encuentros en la temporada.

Para nosotros fué realmente una sorpresa que Zabala, Paituví, Nápoles y Fortes hayan sido devueltos a la Habana. Aquí no sabíamos nada de ellos, y la primera noticia la recibimos por medio de un recorte de DIARIO DE LA MARINA, que nos envió la madre de Comellas.

Los cuatro players cubanos tenían chance de jugar entre semi-profesionales como los Cuban Stars en New York, pero, como Cambria fué quien prestó la fianza por ellos, para que pudiesen entrar en los Estados Unidos, no quiso arriesgarse y por eso fué que los envió para la Habana, temiendo que se quedasen por aquí.

Puedo asegurarte que con Paituví se cometió una injusticia, pues el muchacho fildeó un horror mientras estuvo aquí. Nadie se explica como es que lo han dejado fuera. Pero, nosotros somos peloteros y no podemos protestar. Los clubs toman sus decisiones y a nosotros nos corresponde seguirlas.

Ese es el base ball'

Fué una lástima que Nápoles no pusiese mayor interés en mejorar. Chance tuvo para ello, y Zabala no quiso practicar en la primera como le dijeron, según tenemos entendido.

Quiero que se sepa que nadie ha tenido la culpa de lo sucedido con los cuatro players devueltos. Y todos lamentamos el final inesperado que han tenido en el base ball organizado.

Lo de Morales con el manager no fué tan fuerte a como se ha pintado por allí.

Cierto que el Mulo fué multado, pero no hubo películas con el manager. El Mulo es un hombre que siempre juega pelota fuerte y con el batting, que mantiene se está sosteniendo de tercer bate de la novena.

Yo estoy jugando lo mejor posible, y Comellas está desconocido, y tiene un record de tres victorias y una derrota.

Todo el mundo está encantado aquí con Comellas. El secretario del club habla muy bien de él y dice que podrá convertirlo en un gran pitcher. El mucdacho no se preocupa de otra cosa que en aprender y nunca sale Como está en forma, el manager lo por la noche de fiesta. utiliza con frecuencia como tapón y le hace muy buenas recomendaciones.

Sin más por ahora, recibe el abrazo de

COUTO.

Lucirá precioso el campo de deportes del Reich durante la celebración de las olimpiadas

Se sigue con entusiasmo la construcción del hermoso estadio. La Baronesa Johana Von Wangenheim tendrá a su cargo el albergue olímpico de las mujeres. Hacen visitas al estadio

NOTAS DE INTERES SOBRE LAS OLIMPIADAS

El albergue olímpico para mujeres

Los participantes en los Juegos de la XI Olimpíada serán alojados en 1936 en la Casa de Camaradería construída en el Campo de Deportes del Reich para los estudiantes de la Escuela Superior de Cultura Física. Su Excelencia la baronesa Johanna Von Wangenheim se ha hecho cargo de la dirección del albergue durante la Olimpíada de Berlín en 1936. La Baronesa von Wangenheim, nacida Freiin von Spitzemberg, es la viuda del ex Embajador de Alemania en Constantinopla y ha tomado últimamente parte muy muy activa en la creación y conservación de «Cocinas de Beneficencia». La manutención en el Albergue de Mujeres correrá a cargo del Lloyd Nortealemán. En este albergue, montado con todas las comodidades posibles, podrán alojarse hasta 450 deportistas olímpicas.

Baronesa Johanna von Wangenheim

Juegos Postolímpicos de invierno

La Sección luges de la Federación Internacional de Bobsleigh y de Tobogganing (FIBT) celebrará los campeonatos de Europa en luge y Skeleton en la pista de bobs de Garmisch-Partenkirchen a partir del 18 de febrero próximo.

Ha sido necesario adoptar esta medida en vista de que gran parte de los corredores extranjeros de bobs están acostumbrados también a manejar el luge, que, dicho sea entre paréntesis, ha perdido su importancia deportiva dentro de los grandes concursos de deportes de nieve. A los campeonatos de luges asistirán seguramente: Inglaterra, Italia, Suiza, Hungría, Austria, Polonia, Noruega, Checoeslovaquia y Alemania; en los campeonatos de skeleton tomarán parte asimismo Estados Unidos y Rumania. El cameponato de Europa en luges de uno y dos asientos, para hombres, será defendido por Alemania, lo mismo que el de skeleton; el de luges de un asiento, para señoras, lo defenderá Checoeslovaquia.

Algunas cifras del Campo de Deportes del Reich

Se han retirado del estadio de los cien mil del Campo de Deportes del Reich los últimos andamiajes que ocultaban el frente exterior de esta soberbia obra. El eje longitudinal de la superficie ovalada mide mas de 305 m., el transversal comprende algo más de 230 m. A una altura de 17 m., sigue—invisible desde fuera—una profundidad de 12.35 m. dentro de la tierra. Sobre esta profunda solera, situada a 28.30 m. por debajo de la gradería más elevada, se extiende una galería interior de 194 m. de largo por 120 de ancho. El estadio, no obstante sus enormes dimensiones, produce el efecto de un recinto «íntimo y discreto». Los espectadores más próximos a una persona colocada en la línea de la meta, en medio de la pista, se encuentran a una distancia de 17 m. de ésta; los últimos asientos distan nada menos que 210 m. de ella. Todo el espacio ocupado por los espectadores queda dividido por una galería circular en otras dos superpuestas, una de las cuales, la superior, termina en filas de 31 asientos y la otra en filas de 40 asientos.

La pista de polo, situada al occidente del estadio, mide 375 x 270 m. de superficie. El costado occidental queda limitado por una muralla de espectadores de 400 m. de largo que va ascendiendo paulatinamente de los extremos hasta el centro, alcanzando aquí una altura máxima de 18 m. y un ancho máximo de 85 m. El campanario que se alza en esta parte del estadio mide 76.50 m. de altura. Los tres pares de torres que flaquean el estadio principal por los costados occidental y oriental alcanzan una altura de 35 m.

Las obras de construcción han avanzado tanto, que con seguridad quedarán terminadas durante el mes de mayo próximo, incluso las que se encuentran aún en estado relativamente atrasado.

¡La Campana Olímpica en Berlín!

La campana donada al Comité Organizador de la XI Olimpíada por la Bochumer Verein für Gusstahlfabrikation ha sido trasportada a Berlín en un carro especial, habiéndose elegido la carretera de Bochum a Berlín en consideración a las enormes dimensiones de la campana, cuya altura es de 5 metros. La campana será entregada en Berlín el 26 de enero a Su Excelencia Sr. Lewald, Presidente Organizador de la XI Olimpíada, quien la entregará solemnemente al Ministro del Interior Dr. Frick y éste al Sr. von Tschammer und Osten, Jefe de los Deportes del Reich.

Las mejores marcas de los nadadores japoneses

Los nadadores japonesés establecieron en 1935 marcas que seguramente interesarán a los nadadores de todos los países del mundo. Hélas aquí:

En estilo libre sobre 100 metros obtuvo Yusa la marca de 57.2 segundo, 200 m. Yusa 2.11,2, 400 m. Negame 4.45,2, 800 m. Makino 9.55,8, 1500 m. Iswarada 19.12.

Espalda: 100 m Kiyokawa 1.10, 200 m. Yosida 2.35,2.

Pecho: 100 m. Koike 1.13, 200 m. Koike 2.41,2 4 x 50 m. Waseda Univ. I 1.46 4 x 200 m. Nippon Team 8.52,2.

Las mejores marcas de las mujeres fueron:

Estilo libre: 100 m. Huruta 1.14,6, 200 m. Morioka 2.49,6, 400 m. Morioka 5.55.

Espalda: 100 m. Hamabusa 1.28.

Pecho: 200 m. Maechata 3.03,1, 4 x 100 m. Kansai Team 5.10,6.

Recuerdos olímpicos

Los amigos de la causa olímpica en todos los países de la tierra celeorganizadores de los Juegos Olímpibrarán saber, seguramente, que los cos en el próximo mes de agosto han adoptado ya las medidas necesarias para evitar que la Industria y el Comercio abusen del nombre olímpico (de las palabras «Olimpia», «Olimpíada», «Olímpicos», etc.) y de los símbolos olímpicos (los cinco anillos, la campana, etc.) e inunden el mercado con recuerdos y artículos de calidad inferior e indignos de la idea que creen representar. Los organizadores acaban de publicar, en efecto, reglas especiales tendientes a evitar el empleo del nombre y los símbolos olímpicos en artículos industriales, de reclamo, etc. sin el previo consentimiento de la entidad o entidades competentes. La bandera blanca con los cinco anillos, por ejemplo, no podrá ni deberá ser izada más que para el adorno de campos de deporte y calles con motivo de cualquier organización o fiesta de carácter olímpico o preolímpico. En modo alguno podrá servir para adornar escaparates y otros usos análogos, en los que suele predominar la idea o la intención del reclamo. El uso de banderitas con estos cinco aros en autos, bicicletas, lanchas, etc. les estará permitido exclusivamente a los miembros del Comité Olímpico Internacional, a los de los Comités Olímpicos nacionales y a las personas que intervengan directamente en la preparación y realización de los Juegos.

La campana olímpica oficial de la Manufacturera de Porcelana del Estado

La Manufacturera de Porcelanas acaba de crear una campana olímpica conforme al modelo del escultor W. E. Lemce.

La campana de porcelana, de cerca de 12 cm. de altura, descansa sobre un basamento de madera y lleva en el interior, a modo de símbolo histórico de fama universal, el cetro azul creado en 1763 por Federico el Grande como marca del establecimiento. La campana cuesta incluso caja de cartón y basamento de madera Mcs. 4.50 en almacén Berlín-Charlottenburg, Wegelyst. I. Para el extranjero y fuera de Berlín se agregarán los gastos de envío. La campana se enviará contra reembolso.

La televisión en los Juegos Olímpicos

La Dirección de Correos Alemanes, de acuerdo con el Comité Organizador de los Juegos Olímpicos, está haciendo actualmente los preparativos necesarios para que los acontecimientos más importantes de los Juegos Olímpicos sean trasmitidos desde Berlín por la Emisora de Televisión. Es esta la primera vez que en un acontecimiento de tal envergadura como lo es, indudablemente, una Olimpíada al aire libre tengan lugar tales reportajes de televisión en gran escala. Los amigos y aficionados al deporte que no hayan podido conseguir una entrada tendrán oportunidad de presenciar en las estaciones de televisión de Berlín las pruebas que les interesen en el mismo momento en que éstas se celebren en cualquier pista de la Olimpíada.

Visitantes olímpicos

Para informarse del estado de los preparativos para los Juegos límpicos y visitar al propio tiempo el Campo de Deportes del Reich estuvieron en Berlín en las últimas semanas los señores siguientes:

Marqués de Polignac, miembro del Comité Olímpico Internacional, París; Conde Clarence de Rosen, miembro del Comité Olímpico Internacional, Djursholm (Suecia); Cónsul General Asmis y señora, Sidney; James H. Hyde, Versalles; Alberto Bacile, Corresponsal del «Mattimo», Nápoles; Sr. Davidson, periodista, Malmo; Sr. Fodessy, Budapest; Mr. Lueder, Nueva York; Comandante Sr. Tuhlin, Lund (Suecia); Jonkheer van den Berch van Heemstede del Comité Olímpico Holandés, La Haya; Juan Riera Closa, Director de «Viajes Marsans S. A.», Barcelona; miembros de lá Sociedad angloalemana; 17 estudiantes sudafricanos del Servicio de Intercambio académico; miembros del Equipo japonés de invierno; miembros de la Conferencia IATA (International Air-Traffic Association).

También Italia toma parte en las carreras de relevos

En el cuadro referente a la participación de las naciones en los IV Juegos Olímpicos de Invierno en Garmisch-Partenkirchen no figura Italia entre los participantes en las carreras de relevos de 4 x 10 kilómetros. Conviene hacer constar que Italia se inscribió a tiempo y que también le fué confirmada su inscripción.

RESULTADO DE LAS CARRERAS DE AYER

108 Day MAYO 20, 1936 Tiempo CLARO Track FAST

860 ORIENTAL PARK, CUBA — PRIMERA CARRERA 6 Furlongs 4YO&Up — Premio $135 Reclamable

851‡Trapshooter	110	3	1	2^{2}	2^{4}	1^{nk}	1½	J Marrero	8-5	3
798[4]Netie Pebbles	*105b	5	2	1^{2}	1^{1}	2^{4}	2^{5}	M Martinez	6 5	2
842 Bumper Crop	*105b	4	4	3½	3^{hd}	$4^{1½}$	3^{2}	R Ortega	5	5
840 Corsinax	115b	8	8	6½	4^{2}	3^{hd}	$4^{1½}$	T Price	3	7-10
833 Ldy Plymouth	*105	1	7	8	6^{3}	5^{4}	5^{6}	V Nodarse	3	3
797 Lucky Bill	*110b	2	6	4^{1}	5^{2}	6^{3}	6^{2}	E Viera	15	15
842 Starelius	115b	7	3	7^{nk}	7^{2}	7^{5}	7^{5}	E Pimienta	6	6
612 Sweeping Hour	110b	6	5	5^{hd}	8	8	8	H Leonard	8	8

P 3:02 Off 3:07 Time 24 49 1-5 1:15 1-5

Valor $100—G Urdaneta ch g 4 Claptrap-Ilaria Arrancada BUENA Gano BAJO LATIGO Segundo FACIL Trapshooter se abrio paso por dentro de Netie Pebbles, se puso al frente y la mantuvo a raya al final Netie Pebbles se abrio ligeramente y lucho fuerte hasta el fin Bumper Crop duro mas que Corsinax Este desmayo en el ultimo furlong ($150)

Trapshooter 9 20 4 00 3 00 Netie Pebbles 3 20 2 40 Crop 5 40

861 ORIENTAL PARK, CUBA — SEGUNDA CARRERA 6 Furlongs 3YO&Up — Premio $135 Reclamable

854 Par Wrack	110b	4	1	1^{3}	1^{4}	1^{6}	1^{5}	J Hidalgo	3	3
845 Mr President	110b	5	2	7^{hd}	$7^{1½}$	2^{hd}	2^{1}	E Pimienta	6	8
854[4]Red Eva	110b	1	7	8	5^{hd}	4^{2}	$3^{1½}$	A Fernandz	6-5	2
803 Aria	110	7	3	2^{1}	2^{hd}	$3^{1½}$	4^{1}	H Leonard	3½	3
(807)Dinain	115b	2	5	6^{1}	6^{2}	5½	5^{2}	J Claege	3½	6-5
859[4]Race Cape	115b	8	8	4^{hd}	4½	6^{nk}	$6^{1½}$	J Marrero	2½	4
854 Silent Monk	112	6	6	3^{nk}	3^{nk}	7^{1}	7^{2}	H Kees	7	4
(830)Maxida	*99	3	4	$5^{1½}$	8	8	8	V Villalobo	7	8

P 3:31 Off 3:33 Time 23 4-5 48 1:43 3-5

Valor $100 - R Roque Sosa b f 4 Wrack—Parco Arrancada BUENA Gano FACIL Segundo BAJO LATIGO Par Wrack partio rapidamente, saco ventaja al rodear la curva y gano con algo en reserva Mr President se deslizo junto al rail y cerro vigorosamente Red Eva, cerrado al partir, estuvo embolsillada en la curva y finalizo con velocidad por fuera Aria se canso (Precio de Reclamo Ganador $300)

Par Wrack 10 60 5 60 4 00 Mr President 10 80 5 60 Red Eva 4 00

862 ORIENTAL PARK, CUBA — TERCERA CARRERA 5 Furlongs 3YO&Up — Premio $135 Reclamable

676[2]Lady Montreal	110b	1	3	1½	1^{4}	1^{4}	1^{4}	O H'rnandz	2½	2½
(843)‡LdyHuntingtn	105b	4	6	6^{hd}	7^{2}	$5^{1½}$	2no	J Hidalgo	8	8
759 Thipdar	*110b	7	7	5^{1}	2½	2^{2}	3^{4}	V Nodarse	4	4
(788)Dim Dawn	110b	8	8	$7^{1½}$	5½	4½	4no	O Pernia	2	2
853 Maxwell D.	115	2	1	2½	$3^{1½}$	3^{hd}	5^{3}	H Kees	3	3
826 Donna Day	*105b	6	5	4^{nk}	$4^{1½}$	6^{2}	6^{hd}	E Viera	5	5
764[3]Aromette	110½b	3	2	3½	6^{3}	7^{4}	$7^{1½}$	J Marrero	8-5	8-5
825 Pantagruel	111	5	4	8	8	8	8	C Martinez	10	10

P 4:00 Off 4:02 Time 24 48 2-5 1:01 3-5

Valor $100—Sra. Julia Sanjurjo ch f 4 Baldpate—My Agnes Arrancada BUENA Gano FACIL Segundo BAJO LATIGO Lady Montreal se fue al frente a poco de arrancar, se alejo y no se vio en peligro Lady Huntington, estorbada en la curva, volvio y finalizo llena de velocidad ($200)

Lady Montreal 9 80 5 80 3 40 Huntington 8 80 5 00 Thipdar 5 00

863 ORIENTAL PARK, CUBA — CUARTA CARRERA 5 Furlongs 3YO&Up — Premio $135 Reclamable

(844)‡Waltz King	115	4	4	3^{1}	3^{1}	2½	1^{1}	AJFrnandz	8-5	1-2
844[4]Toltec	111b	7	5	$2^{1½}$	$2^{1½}$	1^{2}	2^{2}	H Leonard	4	4
835 Round O	*105b	1	1	6^{1}	6^{2}	4^{hd}	3½	V Nodarse	7-5	2
817‡Blue Bubble	115b	6	6	4½	4^{nk}	$5^{1½}$	4^{2}	E Pimienta	3	3
844 Edyth M	110b	5	3	1^{1}	$1^{1½}$	$3^{1½}$	5^{nk}	J Hidalgo	5	5
839 Potential	115b	8	8	$7^{1½}$	7^{2}	6½	$6^{1½}$	C Martinez	6	6
852[4]Bubblico	110b	3	2	5½	5^{hd}	7^{3}	7½	J de la Fe	4	5
843 Chatterman	*106	2	7	8	8	8	8	E Viera	15	15

P 4:27 Off 4:34 Time 23 4-5 48 1-5 1:01 1-5

Valor $100—Mercedes Stable b g 4 Baby Grand—Rachel D Arrancada BUENA menos para Potential Gano BAJO LATIGO Segundo IGUAL Waltz King estorbado, acabo lleno de velocidad cuando tuvo camino, dispuso de Toltec y se alejaba Toltec desmayo (Precio de Reclamo $200)

Waltz King 4 00 3 20 2 40 Toltec 4 60 3 20 Round O 2 80

864 ORIENTAL PARK, CUBA — QUINTA CARRERA 5 & 1-2 Furlongs 3YO&Up — Premio $200 Reclamable
Honorable Sr. Presidente: DR. MIGUEL MARIANO GOMEZ ARIAS

857[2]Pordina	110b	4	3	3½	1^{hd}	1^{nk}	1^{4}	O Pernia	8-5	1
(836)Alanova	109	1	1	2^{1}	$2^{1½}$	2^{3}	2^{nk}	E Pimienta	3	3
811[3]Dome	115b	2	2	$4^{1½}$	4^{4}	3^{5}	3^{3}	AJFrnandz	5	3
(846)Dian	118b	3	7	7	7	5^{hd}	$4^{1½}$	H Leonard	1	8-5
846 Seminole Queen	110b	6	6	6^{2}	6^{2}	6^{1}	5^{6}	O H'rnandz	8	8
838[2]Chance It	111	5	5	5^{3}	5^{3}	7	6^{3}	J Marrero	5	5
820[3]Flag Bearer	118	7	4	1^{hd}	3^{bd}	4½	7	T Taylor	6	6

P 5:00 Off 5:10 Time 23 1-5 47 3-5 1:06 4-5

Valor $140—M San Pedro br f 4 The Porter—Codina Arrancada BUENA Gano FACIL Segundo BAJO LATIGO Pordina se movio con velocidad por fuera en la curva, lucho con Alanova hasta someterla y se alejo facilmente al final Alanova lucho bravamente para superar a Dome Este cerro vigorosamente Dian, cerrado y arrendado al partir, busco posicion entre dos caballos y acabo lleno de velocidad Flag Bearer arranco fuera de la gatera, se puso al frente y se canso (P R $800)

Pordina 4 20 3 20 2 20 Alanova 5 40 3 40 Dome 3 00

865 ORIENTAL PARK, CUBA — SEXTA CARRERA 5 & 1-2 Furlongs 3YO — Premio $135 Reclamable

834[2]Sheila K.	105	5	2	2^{3}	$2^{1½}$	1^{3}	1^{2}	J Hidalgo	1	4-5
807 Old Beaut	*110	1	5	5½	4^{hd}	2½	2½	V Villalobo	3	4
831 Budding	110b	2	6	7^{2}	7^{2}	4^{2}	3^{6}	O Pernia	5	5
833[3]Kathleen F	110	4	1	1½	1½	3^{hd}	4^{2}	J Marrero	4	8-5
842[4]Yangtse	*103	3	7	6^{nk}	6½	5^{hd}	5^{nk}	E Viera	10	10
673 Aunt Carol	*105	6	3	4½	5^{2}	7^{1}	6^{1}	M Martinez	5	5
833[2]‡Nana B.	105b	8	8	8	8	8	7^{hd}	R Ortega	2½	4
531 Rock Iris	*100	7	4	3^{4}	3^{nk}	6½	8	V Nodarse	5	5

P 5:38 Off 5:40 Time 23 4-5 50 2-5 1:09 2 5

Valor $100—Srta. Silvana Mattessich br f 3 Baldpate—My Brentwood Girl Arrancada POBRE Gano BAJO LATIGO Segundo IGUAL Sheila K, cerrada en la curva, vino por fuera, dispuso de Kathleen F y mantuvo alejada a Old Beaut Esta cerro fuerte Budding partio mal, gano terreno consistentemente y acabo con velocidad Kathleen F robo la arrancada y no tiene excusas (Precio de Reclamo Ganador $300)

Sheila K 4 40 4 00 3 20 Old Beaut 6 40 4 60 Budding 4 20

866 ORIENTAL PARK, CUBA — SEPTIMA CARRERA 1 Mile & 60 Yards 3YO&Up — Premio $160 Reclamable

(855)I. Novotny	110	1	2	2^{4}	2^{6}	2^{10}	1½	1^{2}	J Marrero	6 5	4-5
858[2]Quidam	110b	4	1	1^{3}	1^{3}	$1^{1½}$	2^{12}	2^{10}	AJFrnandz	4-5	6-5
813 Bunky	108b	6	5	3^{hd}	4^{2}	$3^{1½}$	3^{1}	3^{nk}	V Nodarse	10	10
836[4]Nonpartisan	111b	5	4	4^{nk}	3^{hd}	4^{4}	4^{3}	4^{4}	O H'rnandz	3	3
850[2]Cynara	110	3	3	5^{10}	5^{10}	5^{10}	5^{6}	5^{3}	E Pimienta	8	8
855[2]Good Friday	111b	2	6	6	6	6	6	6	H Leonard	3	3

P 6:03 Off 6:05 Time 23 47 2-5 1:12 1-5 1:38 2 5 1:42 4-5

Valor $115—Sra. H Moore b f 4 Blackwood—Johanna Arrancada BUENA Gano FACIL Segundo IGUAL I Novotny se mantuvo lejos del paso, estuvo lista cuando le pidieron su esfuerzo, dispuso de Quidam y se alejo Quidam no pudo con el rush de la ganadora cuando la pusieron bajo presion Bunky duro mas que Nonpartisan (P R $600)

I Novotny 4 40 2 60 2 40 Quidam 2 80 2 60 Bunky 6 40

867 ORIENTAL PARK, CUBA — OCTAVA CARRERA 5 & 1-2 Furlongs 3YO&Up — Premio $135 Reclamable

(848)Parade On	*111	2	1	1^{hd}	$1^{1½}$	1½	1^{3}	V Nodarse	7-10	1-2
848[4]Jimmy H.	116b	6	2	$3^{1½}$	3^{1}	$2^{1½}$	2^{1}	AJFrnandz	3	3
832[2]‡Keltner	112b	3	6	4½	$4^{1½}$	5^{3}	3^{1}	J Marrero	8	8
845[2]Blue Dan	116b	8	7	$7^{1½}$	5^{hd}	3^{hd}	4^{4}	E Pimienta	4	4
845[4]Sitting Pretty	110b	5	8	8	7^{1}	6^{1}	5½	O H'rnandz	5	5
(835)Hopi	109b	7	3	2^{2}	2^{hd}	4^{bd}	6^{2}	H Leonard	2½	2½
828[4]Barashkova	112	4	4	5½	6^{3}	7^{2}	7½	J Gonzalez	5	5
849 Ldy Broadside	*102	1	5	6^{nk}	8	8	8	M de Vera	15	15

P 6:30 Off 6:35 Time 23 4-5 48 1-5 1:07 1 5

Valor $100—Mercedes Stable ch g 4 Dress Parade—Whirk On Arrancada BUENA Gano FACIL Segundo BAJO LATIGO Parade On tenia con que responder cuando se acerco Jimmy H y gano con algo en reserva Jimmy H desmayo despues de igualarse al leader Keltner acabo fuerte por fuera Blue Dan se deslizo por dentro y se canso. (P R $400)

Parade On 3 80 2 60 2 40 Jimmy H 3 20 3 20 Keltner 3 20.

M.E.C.D. 2016

DERROTO EL TEAM DE NATACION DEL CASINO DEPORTIVO AL "COJIMAR"

ANUNCIAN AL PITCHER ZURDO MERCADEFE PARA ENFRENTARSE EL DOMINGO CON EL FORTUNA

Bateando mucho al final ganan los Reds, 10x8

Registró el team un rally muy bueno de 7 carreras que ayudó a la gran victoria

BOSTON, mayo 20 (AP)—Después de recibir terrible castigo sin protestar en cinco innings, los Reds de Cincinnati se pusieron violentos hoy, y con un furioso rally de siete carreras que registraron en el octavo acto, sacudieron a las abejas de Boston para derrotarlas con score de 10 por 8.

Los Rojos le pegaron fuertemente a tres de los cuatro pitchers que utilizó el Boston, eliminando fácilmente una delantera de 7 por 2, que tenían acumulada sus rivales en los primeros seis innings.

Los Rojos también tuvieron que utilizar cuatro pitchers, abriendo con Paul Derringer, que recibió un castigo de cinco hits y cuatro carreras en dos entradas.

El score:

CINCINNATI

	V.	C.	H.	O.	A.	E.
Cuyler, cf.	5	1	1	0	0	1
Goodman, rf.	3	2	2	3	0	0
Herman, lf.	5	2	2	0	0	0
Brennan, p.	0	0	0	0	0	0
Riggs, 3b.	5	0	2	1	3	1
Campbell, c.	4	2	2	3	3	[illegible]
Handley, 2b.	3	0	0	3	2	1
Lombardi, xxx	1	0	1	0	0	0
Kampouris, 2b.	0	1	0	1	3	0
McQuinn, 1b.	5	0	3	9	1	0
Myers, ss.	3	0	2	6	2	[illegible]
Walker, lf.	[illegible]	0	2	6	2	0
Derringer, lf.	2	1	0	0	0	0
Byrd, x.	1	0	0	0	0	0
Frey, p.	0	0	0	0	0	0
Chapman, xx	1	0	0	0	0	0
Hilcher, p.	1	0	0	1	0	0
Thevenow, ss.	1	1	0	0	1	0
Totales	40	10	15	27	17	3

x Bateó por Derringer en el 3o.
xx Bateó por Frey en el 5o.
xxx Bateó por Handley en el 8o.

BOSTON

	V.	C.	H.	O.	A.	E.
Urbanski, ss.	5	1	2	3	1	[illegible]
Moore, rf.	5	2	2	2	0	[illegible]
Jordan, 1b.	5	1	2	10	0	[illegible]
Cuccinello, 2b.	4	1	1	2	6	[illegible]
Thompson, cf.	4	0	1	3	0	0
Lee, lf.	3	0	0	1	0	1
Coscarart, 3b.	3	1	0	1	4	0
López, c.	3	2	2	4	0	0
Chaplin, p.	2	0	1	1	1	0
Mac Fayden, p.	0	0	0	0	0	0
Smith, p.	0	0	0	0	0	0
Berger, x.	1	0	0	0	0	0
Babich, p.	0	0	0	0	0	0
Totales	35	8	11	27	12	1

x Bateó por Smith en el 8o.

Anotación por entradas:

Cincinnati	000	002	071—1[illegible]
Boston	311	020	001— 8

Empujadores: Goodman 2; Riggs 2; Cuyler; Campbell; Lombardi; McQuinn; Thompson 2; Chaplin 2; Urbanski; Moore; Jordan; Coscarart. Two base hit: Chaplin. Three base hits: Goodman; Riggs; Urbanski. Sacrifices: Cuccinello; Chaplin. Double plays: Campbell a Myers; Thevenow a Kampouris a McQuinn; Chaplin a Jordan; Coscarart a Cuccinello a Jordan. Quedados en bases: Cincinnati 8; Boston 6. Bases por bolas: Frey 2; Hilcher 2; Chaplin 2; Mac Fayden 1; Babich 2. Strike-outs: Hilcher 3; Chaplin 4. Hits: por Derringer 5 en 2 innings; Frey 2 en 2; Hilcher 2 en 3; Brennan 2 en 2; Chaplin 11 en 7 1-3; Mac Fayden 2 en 1-3; Smith 1 en 1-3; Babich 1 en 1. Wild pitches: Mac Fayden. Ganó Hilcher. Perdió Mac Fayden. Umpires: Reardon, Barr y Goetz. Tiempo 2:25.

Sorprenden los Browns venciendo a los "Red Sox"

Los pitchers del Boston no acaban de entrar en caja y dieron muchas bases por bolas

SAN LUIS, mayo 20 (AP)— Los Browns de San Luis, acabaron hoy con los Medias Rojas de Boston, derrotándolos con score de 12 por 8, después de combinar hábilmente sus nueve hits con nueve bases por bolas que regalaron los pitchers de Cronin.

Uno de los hits del Boston fué el noveno home run de Jimmy Foxx en la temporada, pero, la debilidad de los pitchers de su club impidió que el batazo causase efecto. El Boston empleó seis pitchers, ayudando cada uno a la tercera victoria consecutiva de los Browns.

Julius Solters encabezó el ataque de los Browns con tres hits.

El score:

BOSTON

	V.	C.	H.	O,	A,	E
Mc Nair, ss	5	2	1	2	4	0
Cramer, cf	5	1	3	2	0	0
Manush, lf	4	1	1	1	0	0
Miller, lf	1	0	0	0	0	0
Foxx, 1b	3	1	1	11	1	0
Cooke, rf	4	0	0	3	0	0
R. Ferrell, c	5	0	0	3	1	0
Werber, 3b	3	1	0	1	2	0
Mellilo, 2b	3	1	2	1	0	0
W. Ferrell, p	0	0	0	0	1	0
Wilson, p	0	0	0	0	0	0
Cascarella, p	0	0	0	0	1	0
Walberg, p	2	0	0	0	1	0
Welch, p	0	0	0	0	0	0
Ostermuller, p	0	0	0	0	0	0
Marcum, x	1	0	0	0	0	0
Almada, xx	1	1	1	0	0	0
Totales	37	8	9	24	11	0

x bateó por Welch en el 3ro.
xx bateó por Cascarella en el 5o.

SAN LUIS

	V.	C.	H.	O,	A,	E,
Lary, ss	3	0	0	3	2	0
Bejma, ss	0	0	0	0	0	0
Clift, 3b	3	2	0	1	5	0
Solters, lf	5	0	3	2	0	0
Bottomley, 1b	5	1	1	14	1	0
Bell, rf	1	2	0	0	0	0
West, cf	2	3	1	3	0	2
Hemsley, c	3	1	1	3	1	0
Carey, 2b	4	1	1	1	5	1
Thomas, p	2	0	0	0	1	0
Mahaffey, p	1	0	1	0	0	0
Andrews, p	0	0	0	0	1	0
Coleman, z	0	1	0	0	0	0
Pepper, zz	1	1	1	0	0	0
Totales	30	12	9	27	16	3

z bateó por Mahaffey en el 8o.
zz bateó por Layr en 8o.

Anotación por entradas:

Boston	002	060	000— 8
San Luis	061	000	05x—12

Empujadores: Hemsley 4, Carey, Solters 5, Mc Nair, Cramer 2, Manush, Pepper 2, Foxx 2. Dobles: Carey, Melillo, Mahaffey, Solters, Triples: Hemsley, Solters, West Home run: Foxx, Sacrifice: Hemsley. Double plays R. Ferrell a Melillo; Carey a Lary a Bottomley; Foxx a McNair. Quedados en bases: Boston 1; San Luis 4. Bases por bolas. W Ferrel 4, Walberg 3, Welch 2, Thomas 1, Mahaffey 1, Andrews 2. Strike outs: W. Ferrell 1, Walberg 2, Thomas 1, Mahaffey 1, Hits por W Ferrell 3 en 1 y dos tercios Ing. Wilson 1 en un tercio, Cascarella 1 en 2, Walberg 2 en 3, Welch 2 en dos tercios, Ostermueller o en un tercio; Thomas 6 en 4 y un tercio, Mahaffey 3 en 3 y dos tercios, Andrews 0 en 1. Gana: Mahaffey. Pierde Walberg. Umpires:McGowan, Quinn y Ormsby, Tiempo: 2.13.

LOS CAMPEONES DE LA FEDERACION COMERCIAL VENCIERON AL CULTURAL CON ANOTACION DE DOS GOALS A UNO

El Deportivo Centro Gallego derrotó a la Juventud 3 x 1 y los juveniles del Hispano le ganaron al Belén. Galcerán fué electo el jugador más útil. Nena Fernández es la Reina

Gran tarde balompédica la de ayer en los predios del doctor Nicolás Sierra.

El bello Campo Cerveza Polar albergaba una gran concurrencia de fanáticos, destacándose grandemente bellísimas damas y damitas, atraídas por la elección que iba a efectuarse de la Reina del Futbol.

La animación que era extraordinaria desde hora temprana y los votos que iban acumulándose en las diferentes urnas instaladas, daba a entender que la lucha se desenvolvería en su parte más reñida, entre las señoritas Consuelo Fernández, candidata del Club Deportivo Centro Gallego y Consuelo Fernández, candidata de Juventud Asturiana.

Las cinco urnas instaladas, así como el kiosco instalado para ellas a la entrada, fueron obsequio de La Polar hacia los cronistas, así como la cesión gratis del campo y todos los servicios de taquilleros y demás necesarios, que el doctor Nicolás Sierra quiso brindar a los cronistas; y por si era poco, puso también a nuestra disposición al caballeroso y cumplido administrador del Stadium, señor José Gutiérrez, persona que cada día suma más amistades para La Polar, por su corrección y trato exquisito y que dejó como siempre, o más que nunca, encantados a los chicos de la crónica balompédica.

A la hora marcada en el programa, dos de la tarde, dió comienzo a las órdenes de Borrazás el encuentro entre los aguerridos equipos infantiles del colegio de Belén y del Club Deportivo Hispano América.

Como en todos los encuentros de equipos infantiles, el público demostró su entusiasmo por el bonito y guapo juego de los fiñes, en el cual tan pronto sobresalía la buena delantera «belencista» como la gran pareja de defensa «hispanófila».

Poco a poco fueron los «tigritos» los que se fueron imponiendo, debido a su gran conjunto y a la manera prodigiosa y extraña en infantil que tenía de repartir juego, Alberto, el centro delantero del Hispano.

A los 15 minutos y en corner que consiguieron los hispanófilos y que fué muy bien tirado, Camps de certero tiro envió el balón a la red, anotando el único tanto del encuentro, pues los futuros doctores del gran centro educacional por mucho que se esforzaron no pudieron anotar en todo el resto del tiempo, ni en el segundo, así como tampoco pudieron elevar la anotación los del Glorioso. Por ambos equipos se destacaron las defensas y los centros delanteros y las alineaciones fueron así:

Hispano, 1: René, Suárez, García, Barciela, Planellas, Zamora, Alvaro, Constantino, Alberto, Camps y Sotolongo.

Colegio de Belén, 0: Loumiet, Llovera, Romañach, Albitre, Torres, Durán, Bravo, Llorena, Vega, Gutiérrez y Mejías.

GRATA PRESENCIA

Los cronistas, que habíamos recibido la noticia de que el doctor Nicolás Sierra no asistiría al festival por encontrarse ligeramente delicado de salud, tuvimos una verdadera y grata sorpresa al observar, que a pesar de su estado, dicho buen amigo nuestro, no quiso privarnos de su asistencia y apareció en su palco acompañado de su distinguida y bella esposa, a la cual los chicos de la crónica obsequiaron con un bello ramo de flores, gesto que fué muy aplaudido por toda la concurrencia, por las muchas simpatías conque ambos esposos cuentan entre la afición balompédica.

El ramo fué entregado por el cronista que suscribe, que ostentaba la representación del decano DIARIO DE LA MARINA y fué acompañado por los compañeros Ferré Elías y Fernández Campa.

CULTURAL-SANTA FE

Borrazás, que no tuvo problemas en el anterior encuentro, arbitró también éste y también quedó bien, de lo que nos alegramos, pues es más bonito aplaudir que criticar.

Bastante bueno fué también este encuentro, en el que los chicos del Santa Fe, que pertenecen a la Federación Comercial, desfilaron olímpicamente por el centro del terreno para saludar al público que los recibió con nutridos aplausos.

Mucho bregaron ambos conjuntos por anexarse la victoria y ésta correspondió por dos goals por cero a los del Santa Fe, que creemos jugaron con más deseos de ganar que los del Cultural, pues aunque éstos, como hemos dicho, bregaron bien, también, los visitantes demostraron más empuje y decisión sin que por esto, o por este partido, mejor dicho, consideremos a los vencedores superiores a los vencidos.

Los dos tantos fueron en el primer tiempo y el primero lo anotó Luis y el segundo Santiago. La alineación que ambos presentaron fué así:

Santa Fe, 2: Ramonet, Peletero, Bartolo, Serafín, Blanco, Roig, Arturo, Luis, Ordás Santiago y Ventos.

Cultural, 0: Cubas, Campa, Alberto, Cardona, Ortega, Noy Segundo, Cuba, Charleston, Pipa Camagüey y Suárez.

A los señores de la Federación y a los representativos de los Clubs, queremos suplicar benevolencia para los jugadores que siendo de La Habanera (creemos uno o dos), jugaron con el Santa Fe, pues sin que siente precedente el festival de ayer, no debe mirarse con ánimo de penalizar a nadie. Gracias.

En el segundo tiempo del reseñado partido hizo el kikoff, invitado por los cronistas y en consideración a que se iba a proclamar el jugador más útil a su club, el que ostentó por primera vez en Cuba ese honroso título, el siempre bien recordado por la afición: Manuel Villaverde, «Bebito».

TOROS Y ALACRANES

Dunjó, el enérgico y buen árbitro, tuvo a su cargo la parte musical de este encuentro y sus primeras notas fueron para que se alinearan ambos conjuntos de esta forma:

Centro Gallego, 3: Benito, Panchito, Chorens, Bolillo, Sergio, Fernández, Magriñat, Mauro, Requejo, Fernández y Juan.

Juventud, 1: Raúl, Onelio, Bolero, Ñico, Chulí, Ismael, Manolito, Galcerán, Pelayo, Pedrito y Barrios.

Este encuentro fué favorable a los «alacranes», que anotaron 3 goals, por 1 los «toros».

El partido fué bueno en general y despertó el entusiasmo en los distintos partidarios.

Los «alacranes», al ver que faltaban algunos «miuras bravos», picaron bien para contento de sus parciales.

El primer goal lo anotó Magriñat, de panalty, a los 29 minutos. A los 35, anotó Requejo el segundo y en el segundo tiempo, Requejo anotó el tercero, a los 5 minutos y Pelayo a los 10, el de la Juventud.

LA REINA

En la Administración del Stadium y ante representativos de la Federación, Clubs y prensa, se hizo el conteo de votos obtenidos por las candidatas para elegir Reina del Balompié y resultó electa por 400 votos, la señorita Nena Fernández, de Juventud Asturiana; y en segundo lugar, la señorita Consuelo Fernández, por 396. ¿Verdad que ambas lo merecían Total: cuatro votos de diferencia. Pero los números son números q hay que respetarlos.

Ambas señoritas fueron también obsequiadas con lindos ramos de flores.

El concensus de los cronistas para elegir al jugador más útil a su club favoreció al señor Arturo Galcerán. Los demás lugares, ya los publicará el titular de estas páginas, en otras crónicas.

Para terminar, queremos no olvidar que el gran Pepito Gutiérrez, y en representación del doctor Sierra, que ya dijimos se encontraba algo delicado, ejecutó el kickoff en el último partido. Lo ejecutó muy bien y además del sol que tuvo que soportar, soportó también una catalanada del compañero Ferré Elías, por el magna voz.

Gracias a todos, y en particular al caballeroso doctor Sierra y sus buenos auxiliares.

Paco Doblas.

Mercadefe o Picazo podrán ir al box en el game del domingo, frente al Fortuna

Es casi seguro que Picazo dependa de su joven zurdo para contener a los fortunistas, que irán al choque con intención de anexarse su segunda victoria de la season. El Programa

BONITA INAUGURACION EN REGLA

Para la tarde amateur del próximo domingo en los terrenos del Vedado Tennis Club se anuncian un par de magníficos zurdos con posibilidades de ir al box del Teléfonos. Nos referimos a Mercadefe y Picazo. Debe recordarse que el primero trabajó muy bien el sábado pasado y fué autor de aquellos famosos «no hits no runs» frente al «Cubaneleco». Picazo nos dijo recientemente que se encuentra «como en sus mejores días» y que tiene la seguridad de salir entre los aspirantes a formar el team olímpico cubano en 1936». Picazo siempre ha sido un admirador de Lefty Grove y como el famoso zurdo, orgullo de la Liga Americana se dispone a registrar en la presente campaña un impresionante «come back» que lo sitúe entre los primeros nombres del box amateur. Pocos pitchers, como Narcisín, conocen las verdaderas debilidades de los bateadores y pocos también como él pueden disponer de tan hermosos recursos para proporcionar a su team muchos triunfos en el Campeonato. El Teléfonos se bate el domingo con el Fortuna y esto significa la repetición de un duelo casi tradicional. Teléfonos y Fortuna han mantenido una rivalidad enorme en el sector amateur. en el basket ball han puesto siempre el mejor empeño cada vez que se ven las caras y es lógico pensar que el domingo, al encontrarse los clubs en condiciones de luchar por el pennant, se hará el mejor esfuerzo por salir airoso. El Fortuna estará mejor defendido que el domingo anterior. No tendrá a Mario Díaz y Agapito Mayor pero en sus filas aparecerá Estrada y Julio Núñez que le dan fortaleza extraordinaria en la ofensiva. El teléfonos ha causado magnífica impresión y se le conceptúa en el grupo del mejor chance. Este game ocupará el primer turno del Vedado Tennis registrándose a segunda hora un duelo entre Hershey y el Yara.

El Regla va a inaugurar su Stadium el domingo en los terrenos que ocupó el desaparecido Parque fundado por el doctor Fernando Bosch. El fanático puede tener la seguridad que ha de encontrar en ese Stadium toda clase de comodidades y los peloteros se desenvolverán en un magnífico «field». El Regla tiene un triunfo y una derrota y le toca medirse con el Vedado que no ha perdido. Es posible que Leo Ruisánchez haga su reaparición en el box reglano llevando a José Antonio Reguera de compañero de batería. Una combinación «caribe» que se reune de nuevo. El team vedadista luce en las mejores condiciones y parece que dará mucho que hacer en la temporada. Ramiro dispone de un par de buenos pitchers —Decall y Portela— y pronto su staff recibirá otro ingreso de consideración. Este primer turno del Stadium reglano será un motivo más para llenar hasta el tope su amplio y sabroso Stand. El segundo turno lo cubren el Cubaneleco con el Atlántico. Los Tigres no han ganado todavía y esperan un buen refuerzo al cumplir algunos de sus jugadores que se encuentran en trámites reglamentarios. Ya hemos dicho que el Stadium reglano será abierto con una bonita ceremonia que comenzará al ser izada en el asta del centerfield la bandera del campeón Hershey.

LAS PROBABLES BATERIAS

Las probables baterías para el domingo en los dos Parques son las siguientes: por el Regla: Ruisánchez o Ferrer y Reguera. por el Vedado: Portela y Fleites; por el Cubaneleco: Quevedo y López; por el Atlético: Cubillas y Díaz; por el Teléfonos: Picazo o Mercadefe y Reyes; por el Fortuna: Rego y Ballesté; por el Yara: Aguirre y Tristá; por el Hershey: Jiménez y López.

Conquistan los Senadores a los Indios, 7 por 6

Los errores tuvieron mucho que ver con la decisión del encuentro celebrado ayer

CLEVELAND, mayo 20 (AP)—Los Senadores de Wáshington se desquitaron hoy de las palizas recibidas en Detroit, derrotando a los Indios de Cleveland en el primer juego de la serie con un score de 7 por 6, en un match que se caracterizó por la floja defensiva de los dos teams.

Los Indios cometieron tres errores y los Senadores, cuatro, marcando los primeros la tercera derrota consecutiva de los Indios.

Al llegar al sexto inning, el score estaba empatado a seis carreras, pero entonces los Senadores anotaron la decisiva cuando Lewis y Powell ligaron sus hits con una mala tirada de Galatzer.

Jimy Deshong, ex-yankee, fué el pitcher de los Senadores.

El score:

WASHINGTON

	V.	C.	H.	O.	A.	E
Hill, lf.	4	1	1	2	0	[illegible]
Lewis, 3b.	5	3	2	3	1	1
Myer, 2b.	4	2	2	1	6	1
Powell, cf.	5	1	3	1	0	0
Reynolds, rf.	5	0	1	1	0	0
Kress, ss.	5	0	1	1	2	1
Kuhel, 1b.	4	0	1	13	3	0
Millies, c.	4	0	1	3	1	1
Deshong, p.	3	0	0	2	2	[illegible]
Totales	39	7	12	27	15	4

CLEVELAND

	V.	C.	H.	O.	A.	E
Galatzer, lf.	4	1	1	1	0	1
Knickerbocker, ss	4	1	2	4	4	0
Hale, 3b.	5	0	1	1	5	1
Averill, cf.	4	1	0	2	1	0
Trosky, 1b.	4	1	2	13	1	0
Gleeson, rf.	4	0	0	1	0	0
Sullivan, c.	4	1	3	0	1	0
Hughes, 2b.	4	1	0	4	2	1
Lee, p.	1	0	0	0	0	0
L. Brown, p.	2	0	1	1	0	0
Pytlak, x.	1	0	0	0	0	0
Harder, p.	0	0	0	0	0	0
Totales	37	6	10	27	14	[illegible]

x Bateó por Brown en el 8o.

Anotación por entradas:

Wáshington	103	201	000—[illegible]
Cleveland	012	210	000—[illegible]

Empujadores: Powell 2; Reynolds 2; Kress, Kuhel; Knickerbocker; Hale; Sullivan; Brown. Two base hits. Lewis; Hale. Three base hits: Knickerbocker. Bases robadas: Trosky, Sullivan. Double plays: Deshong Kuhel y Millies; Kuhel; Kress a Deshong; Trosky, (sin asistencia). Quedados en bases: Wáshington 9 Cleveland 7. Bases por bolas: Lee 2. Brown 1; Deshong 3. Strike-otus: Deshong 1. Hits: por Lee 8 en 3 2-3 innings; Brown 4 en 4 1-2; Harder 0 en 1. Dead balls: Brown; Kuhel. Wild pitches: de Shong. Pierde: Brown. Umpires: Basil, Kolls y Moriarty. Tiempo: 2:10.

Presentamos en esta combinación a los muchachos del club Cubaneleco, que el domingo iniciaron una bonita marcha hacia el campeonato de baseball de los amateurs, derrotando al Regla con score de 7x3 Los «eléctricos» se baten el domingo con el team del Atlético y esperan repetir. Completa la combinación Carlitos M Fleites, considerado uno de los mejores catchers amateurs de Cuba, que está llevando admirablemente a los pitchers del VTC en el campeonato.

LIGA INTERNACIONAL

		C.	H.	E.
Newark	000 130 140	—9	14	0
Baltimore	000 000 002	—2	8	3

Baterías: Sundra y Baker; Pearce, Berly y Savino.

(Juego nocturno)

		C.	H.	E.
Montreal	100 011 000	—3	5	1
Buffalo	021 001 00x	—4	11	0

Baterías: Chagnon y Tate; Wilson y Crouse.

LOS SEIS DE LA FAMA

Player	J.	V.	C.	H.	Ave.
Terry, Gigantes	19	54	10	25	.463
Sullivan, Indians	19	59	8	26	.441
Medwick, Cards	28	121	17	49	.405
Di Maggio, Yanks	15	68	15	27	.397
Demaree, Cubs	29	123	17	46	.374
Bonura, White Sox	22	84	14	31	.369

DR. ISMAEL VELÁZQUEZ DEL VALLE

El suscrito Médico y Cirujano de la Facultad de Medicina de México, CERTIFICA: Que en repetidas oportunidades que ha prescrito a sus enfermos de blenorragia el afamado producto BLENO-BLENOL, siempre ha obtenido espléndidos resultados, por lo que considera a BLENO-BLENOL, como indispensable en el tratamiento de las enfermedades de las vías urinarias de origen gonocóccico, pues no hay medicina nacional o extranjera que lo supere.

(firmado)— Dr. I. Velázquez del Valle.

Lea ¡ALERTA! al mediodía. Un periódico al alcance de todas las mentes y todos los bolsillos

LA ASOCIACION ATLETICA FEMENINA CONVOCA A LAS JUSTAS COLEGIALES DE NATACION Y DIVING DE LA SEASON

Carlos Alfonso, comisionado del deporte, ha preparado un programa de mucho interés que ha de reunir buen contingente de atletas. Las justas se efectuarán todas en un solo día

PUEDE EFECTUARSE EN EL COLUMBUS

La «Asociación Atlética Femenina de Cuba», convoca por este medio a todos los colegios, escuelas, institutos de la República de Cuba para las Competencias de Natación y Diving Intercolegiales para menores de 12, 15 y 18 años de 1936, que se efectuarán en el lugar y fecha que oportunamente señalará el Comité Ejecutivo de este Organismo, de acuerdo con las siguientes bases:

Primera: Los planteles que deseen tomar parte en estas competencias deberán llenar los siguientes requisitos:

a) Ser miembro de este Organismo.

b) Solicitud de inscripción para las competencias de Natación y Diving Intercolegiales para menores de 12, 15 y 18 años, firmada por el Director del plantel, dirigida al Secretario de esta Asociación, radicada en la calle Prado número 125, altos, Habana.

c) Cuota de inscripción que será de 5 pesos por cada categoría.

d) Cuota de inscripción de las atletas, que será de 25 centavos cada una.

e) Justificar ante el Secretario de este Organismo la edad de las atletas por medio de certificación de nacimiento o bautismo, exclusivamente Para los efectos de las categorías se tomará como base para la edad el primero de septiembre de 1935.

Estos requisitos deberán estar en poder del Secretario de esta Asociación antes de las seis de la tarde del día 9 de junio de 1936.

Segunda: Las atletas que formen parte de los equipos competidores deberán ser amateurs y estar matriculadas en el plantel que representan.

Tercera: Se celebrarán los siguientes eventos:

Categoría Menores de doce años
20 ó 25 Mts. Libre estilo.
20 ó 25 Mts. sobre el dorso.
20 ó 25 Mts brazadas de pecho.
60 ó 75 Mts. relevo medley.

Categoría Menores de 15 años
40 o 50 Mts. Libre estilo.
100 Mts. Libre estilo.
40 ó 50 Mts. sobre el dorso.
60 ó 75 Mts. brazadas de pecho.
120 ó 150 Mts. relevo medley.

Categoría Menores de 18 años
100 Mts. Libre estilo.
200 Mts. libre estilo.
100 Mts. sobre el dorso.
160 ó 175 Mts. brazadas de pecho.
200 Mts. Relevos (4x50.)
Diving desde trampolín de un metro.

Las tiradas serán las siguientes: 1) El Cisne. 2) De espalda. 3) Kanguro de frente.

De acuerdo con esta Convocatoria variarán las distancias de los eventos, según se nade en piscina de 20 ó 25 metros.

Cuarta: Solamente se permitirá la inscripción de tres atletas por eventos, sin suplentes, por cada Colegio.

Quinta: Ninguna atleta podrá tomar parte en más de dos eventos y el relevo.

Sexta: La puntuación será como sigue: Por un primer lugar, 5 puntos; por un segundo lugar, 3 puntos; por un tercer lugar, 2 puntos: por un cuarto lugar, 1 punto.

Los relevos tendrán la misma puntuación.

Séptima: Se considerará Campeón de cada categoría al plantel que obtenga mayor número de puntos.

Octava: Los premios consistirán:

a) Copa de plata para el plantel que resulte vencedor en cada categoría.

b) Copa de plata para el plantel que resulte vencedor en cada relevo.

c) Medallas de oro, plata y bronce para las atletas que ocupen el primero ,segundo y tercer lugares, de acuerdo con las siguientes especificaciones: Para que haya premios (medallas) para los tres primeros lugares, es necesario que compitan, por lo menos, cinco atletas por eventos. Si hay solamente cuatro competidoras por eventos, se darán premios al primero y segundo lugares. Si hay dos o tres competidoras por eventos, se dará premio al primer lugar solamente.

En caso de haber una sola competidora en un evento no se dará medalla.

La puntuación siempre se contará de acuerdo con la base sexta.

Novena: El Comité Ejecutivo declarará desierta una Categoría, en que por lo menos, no se inscriban dos entidades.

Décima: El Comité Ejecutivo de esta Asociación se reunirá el 9 de junio de 1936, a las ocho y media p .m. en Prado número 125, altos, para ultimar los detalles relacionados con estas competencias.

Los delegados de las entidades inscriptas concurrirán a esta reunión para tratar de los sorteos eliminatorios, en caso de necesidad, y en la parte económica, haciendo entdega al Secretario de esa Asociación de una lista de las atletas que competirán por eventos y categorías.

Undécima: Los jueces y demás oficiales serán designados por el Comité Ejecutivo.

Duodécima: Los detalles no relacionados expresamente en estas Bases serán resueltos por el Comité Ejecutivo de esa Asociación.

Nota: El orden de los eventos será dado a conocer dentro del término de siete días, a partir de esta fecha.

Esta Asociación recomienda a los Directores de los planteles un reconocimiento facultativo de sus atletas.

La Habana, Mayo 14 de 1936.

Asociación Atlética Femenina de Cuba

Marcelino Albareda, Presidente.—Carlos M. Alfonso, Comisionado de Natación.

Triunfó el team del Casino Deportivo sobre el Cojímar en las justas de la natación

La troupe de Perico Miranda, muy bien preparada, superó como quiso a los atletas de Cojímar. El team de Miranda demostró clase y tiene un gran chance de ganar

MUCHO PUBLICO ASISTIO A LOS EVENTOS

Siguiendo su costumbre ya tradicional, Perico Miranda, coach del team de natación del Casino Deportivo, celebró ayer su primera competenciadel año contra el equipo de Cojimar, y siguiendo también la costumbre establecida, al final de los eventos se apoderó de la decisión por un margen de más de diez puntos.

Los muchachos el joven y popular coach, perfectamente entrenados, y lanzando al espacio un aviso amistoso a los conjuntos que tratarán de detenerles en la season, se burlaron de la represetación de Cojímar, llevándose los honores de los principales eventos a su antojo.

Para salpicar con mayor interés la tarde atlética que ofreció en la bella piscina del Casino, Miranda seleccionó a sus mejores seniors a fin de que ofreciesen distintas exhibiciones, y los muchachos s econsagraron, realizando una série de performances de muchísimo interés.

A continuación damos los resultados de los eventos efectuados.

Relevo Medley, de 3x25: Ganador, Casina. Tiempo, 50.6|10.
Componenes: Borrero, Lamas, Cordovés.

50 metros, libre. Ganador: Klaifels. Tiempo: 32.6 sg.
2: Aponte. 3: Gutiérrez.

50 metros de pecho: Ganador, Lamas. Tiempo: 41.2 sg.
2: Morena. 3: A. Luis.

300 metros, libre exhibición: 1: B. Cejada; 2: J. Finlay; 3: C. Reale. Tiempo: 4.11.2|10 sg.

100 metros libre. Ganador: Hernández. Tiempo: 1.17.6|10.
2: J. García. 3: Gutiérrez.

25 metros espalda. Ganador: B. Beale. Tiempo: 17.7|10.
2: Barrero. 3: Aguilera.

50 metros espalda, Juniors. Exhibición: Ganador: Firmat. 2: Fontana. Tiempo: 35.4|»0.

150 metros libre. Ganador: Tejada. Tiempo: 1.55.5|10.
2: Beale. 3: Finlay.

150 metros libre. Ganador: Pérez. Tiempo: 2.8,5|10.
2: Hernández. 3: Laureano.

Diving de tres metros: José Castillo Exhibición.

Relevo libre de 4x25 metros: Ganador: Casino. Tiempo: 58.
Componentes del equipo: Aponte, Borrero, Hernández, Rogul.
Resltado: ganador: Casino, 36; Cojimar, 21.

Merrit Cain dió la lechada a los Atléticos, ayer

Al triunfo, cuatro por cero, no tuvo más que una entrada mala en toda la tarde

CHICAGO, mayo 20. (AP)—Merrit Sugar Cain, pitcheó hoy un juego maravilloso para los Medias Blancas de Chicago, blanqueando a los Atléticos de Filadelfia para ganar el juego con score de 4x0.

Cain, adquirido del San Luis hace tres semanas en el cambio que envió al pitcher Les Tietje a los Browns, dió sólo dos bases por bolas y no tuvo más que un mal inning, el octavo, cuando errores de Dykes y Piet le llenaron las bases.

Zene Bonura, con tres hits, encabezó el ataque del Chicago hoy.

El score:

FILADELFIA

	V.	C.	H.	O,	A,	E,
Finney, 1b	5	0	1	8	0	0
Warstler, 2b	4	0	0	4	2	0
Moses, cf	4	0	2	3	0	0
Puccinelli, rf	4	0	1	2	0	0
Higgins, 3b	4	0	1	1	3	0
Johnson, lf	4	0	1	1	1	0
Nepsome, ss	3	0	0	2	1	0
Peters, ss	0	0	0	0	0	0
Hayes, c	2	0	0	1	0	0
Berry, c	1	0	0	2	0	0
Ross, p	3	0	1	0	3	0
Mailho, x	0	0	0	0	0	0
Dean, xx	1	0	0	0	0	0
Niemiec, xxx	1	0	0	0	0	0
Totales	36	0	7	24	10	0

x bateó por Hayes en el 7o
xx bateó por Neysome en el 8o.
xxx bateó por Ross en el 9o.

CHICAGO

	V.	C.	H.	O,	A,	E,
Kreevich, lf	5	0	1	1	0	0
Haas, rf	5	0	1	4	0	0
Walker ,cf	3	1	2	4	0	0
Bonura, 1b	4	1	3	11	0	0
Appling, ss	4	0	1	1	4	0
Piet, 2b	4	0	1	1	6	1
Dykes, 3b	2	1	1	2	0	1
Sewell, c	4	1	2	3	0	0
Cain, p	2	0	0	0	1	0
Totales	33	3	12	27	11	2

Anotación por entradas:

Filadelfia	000	000	000—0
Chicago	000	020	02x—4

Empujadores: Bonura, Appling, Kreevich. Triples: Appling. Bases robadas: Piet, Sewell, Kreevich, Sacrifice: Cain. Double play: Warstler a Newsome a Finney. Quedados en bases: Filadelfia 11, Chicago 10. Bases por Bolas: Ross 4, Cain 2. Strike outs Ross 1, Cain 1. Passed ball: Hayes. Umpires: Summers, Johnston y Owens Tiempo: 1:55.

JONRONEROS

Los players de las Ligas Mayores que batearon ayer de home run, y sus liders, son:

Young, Piratas	2
J. Martin, Cardenales	1
T. Moore, Cardenales	1
Ott, Gigantes	1
Whitney, Phillies	1
Di Maggio, Yankees	1
Owens, Tigres	1
Foxx, Red Sox	1

LOS LIDERS

Foxx. Red Sox	9
Trosky, Indians	8
Dickey, Yankees	7
Ott, Gigantes	7
Camilli. Phillies	6
Gehrig, Yankees	6

TOTALES POR LIGA

Liga Americana	138
Liga Nacional	134
Totales	272

PROBABLES PITCHERS PARA ESTA TARDE

NEW YORK, mayo 20. (AP.)—Los probables pitchers para los juegos de hoy, jueves, son:

LIGA NACIONAL

Chicago en Brooklyn: Roy Henshay vs. Fred Frankhouse.
Cincinnati en Boston: Stine vs. Boby Reis.
San Luis en New York: Paul Dean vs. Gumbert.
Pittsburgh en Filadelfia: Cy Blanton vs. Bowman.

LIGA AMERICANA

Filadelfia en Chicago: Kelley vs. Whitehead.
Boston en San Luis: Henry vs. Elon Hogsett.
New York en Detroit: Vernon Gómez o Broaca vs. Vic Sorrell.
Washington en Cleveland; Russell vs. Oral Hildebrand.

I.E.C.D. 2016

EXCELENTE PROGRAMA OFRECEN ESTA NOCHE EN EL FRONTON JAI-ALAI

LEROY PARMELEE FRACASO EN SU SEGUNDA SALIDA FRENTE AL TEAM DE LOS NEW YORK GIANTS

Un home run de Owen en el 10th vence a los Yanks

El único hit de Marvin Owen en el game, fué lo que dió al Detroit la victoria: 4 por 3

DETROIT, mayo 20. (AP)—Marvin Owen disparó hoy un sólo hit al enfrentarse con el pitcher Charley Ruffing, de los Yankees, pero, ese batazo resultó ser un home run y al cristalizar en el décimo inning, proporcionó a los Tigres una victoria de 4 por 3 sobre los New York Yankees.

Ruffing había sostenido hasta ese entonces un brillante duelo de pitchers con el escolar Rowe, en el cual los dos lanzadores permitieron sólo seis hits y caminaron a tres. Ruffing, que sufrió su cuarta derrota de la season, ponchó a seis.

El batazo de Owen es el cuarto de la temporada, completando así el número de cuadrangulares que pegó el año pasado.

Joe Di Maggio tuvo una gran tarde frente a Rowe. En el cuarto inning anotó la primera carrera de los Yankees, por tubey de Selkirk, después de haber llegado a primera por hit y a segunda por robo. Y en el sexto puso a los Yanks en la delantera con su segundo home run de la temporada.

La pérdida de control, en el sexto, dió lugar a que los Tigres anotasen dos carreras a Ruffing. El pitcher newyorkino caminó a dos hombres, y singles de Gehringer y Simmons empujaron dos carreras.

El score:

NUEVA YORK

	V.	C.	H.	O.	A.	E.
Croseti, ss	4	0	0	1	1	0
Rolfe, 3b	4	0	1	1	0	0
Di Maggio, lf	4	2	2	4	0	0
Gehrig, 1b	4	1	1	8	0	0
Dickey, c	4	0	0	6	0	0
Selkirk, rf	4	0	1	4	0	0
Chapman, cf	4	0	0	2	0	1
Lazzeri, 2b	4	0	0	1	4	0
Ruffing, p	4	0	1	0	3	0
Totales	36	3	6	27	8	1

DETROIT

	V.	C.	H.	O.	A.	E.
Clifton, ss	4	1	1	1	4	0
Cochrane, c	2	1	0	11	0	0
Gehringer, 2b	4	0	1	1	1	0
Goslin, lf	4	0	1	1	0	0
Simmons, cf	3	0	1	4	0	0
Walker, rf	4	0	0	2	0	0
Burns, 1b	4	0	1	10	0	0
Owen, 3b	4	1	1	0	2	0
Rowe, p	2	1	0	0	1	0
Totales	31	4	6	30	8	0

Anotación por entradas:

Nueva York	000	101	001	0—3
Detroit	100	002	000	1—4

Empujadores: Gehringer 2, Selkirk 3, Di Maggio, Simmons, Open. Dobles: Clifton, Selkirk. Triples: Burns, Gehrig. Home runs, Dimaggio, Owen. Stolen bases: Di Maggio, Rolfe Sacrifice: Cochrane. Quedados en bases: Deroit 4, New York 6. Bases por bolas: Rowe 3, Ruffing 3. Strike outs, Rowe 10; Rufffing 6. Umpires: Geisel, Dinneen, Hubbard. Tiempo 2.23

Pasan los Giants al primer lugar de la L. Nacional

Le batearon a su antojo al pitcher Leroy Parmelee y otros que utilizó el manager Frisch

NEW YORK, mayo 20 (AP)—Expulsando a su antiguo compañero de la lomita, los New York Gigantes alcanzaron esta tarde su novena victoria consecutiva de la temporada, tomando la delantera de la Liga Nacional por medio juego de ventaja al derrotar hoy a los Cardenales de San Luis con un score de 10 por 7.

Esta es la décima tercera victoria de los Gigantes en las 14 salidas que han hecho en sus terrenos.

Parmelee, que había derrotado a Carl Hubbell en un gran duelo de pitchers que duró 17 innings, en San Luis, tuvo que dejar el box en el 5to. inning, cuando los Gigantes le anotaron cuatro carreras, ayudados por el séptimo homer de Melvin Ott en la temporada.

Después de eso los Gigantes le siguieron bateando con libertad a Wild Bill Hallahan, Ed Heusser y Jim Winford, para lograr sus 10 carreras.

Hal Schumacher ayudó su propia causa al disparar un tubey con las bases llenas en el sexto, y Burguess Whitehead se robó el home en el séptimo.

El triunfo de Schumacher es el cuarto de la season.

SAINT LOUIS

	V.	C.	H.	O.	A.	E.
T. Moore, cf.	5	2	2	5	0	0
S. Martin, 2b.	5	1	4	3	1	1
J. Martin, rf.	4	2	2	2	1	0
Medwick, lf.	5	0	1	1	0	0
Mize, 1b.	4	0	1	7	0	0
V. Davis, c.	4	0	2	3	1	0
Gelbert, 3b.	4	0	0	2	3	0
Durocrer, ss.	4	2	2	1	5	0
Parmelee, p.	2	0	0	0	0	0
Heusser, p.	0	0	0	0	0	0
Winford, p.	0	0	0	0	0	0
King, x.	1	0	0	0	0	0
Hallahan, p.	0	0	0	0	0	0
Collins, xx.	0	0	0	0	0	0
Totales	38	7	14	24	11	3

x Bateó por Winford en el 7o.
xx Bateó por Hallahan en el 9o.

NEW YORK

	V.	C.	H.	O.	A.	E.
J. Moore, lf.	6	1	3	3	0	0
Whitehead, 2b.	3	2	1	3	7	0
Leslie, 1b.	3	1	1	16	0	0
Ott, rf.	3	2	1	1	0	0
Leiber, cf.	2	1	0	0	1	1
Mancuso, c.	5	1	1	3	0	0
Jackson, 3b.	5	0	1	0	3	0
Bartell, ss.	4	2	2	1	4	0
Schumacher, p.	5	0	2	0	2	0
Totales	36	10	12	27	17	1

St. Louis	200	020	003—	7
New York	002	043	10x—	10

Empujadores Medwick 2; Ott 3; Leiber; T. Moore 2; Jackson; Schumacher 3; J. Martin 3. Two base hits: Durocher; Mancuso; Schumacher. Home runs: T. Moore; Ott, J. Martin. Bases robadas: S. Martin; Whitehead. Sacrifices: Leiber; Leslie. Double plays: Schumacher; Bartell a Leslie; Bartell; Whitehead a Leslie. Quedados en bases: New York 12; St. Louis 6. Bases por bolas: Parmelee 4; Schumacher 2; Heusser 2; Winford 1. Strike-outs: Schumacher 3; Parmelee 2; Hallahan 2 Hits: por Parmelee 7 en 4 1-3 innings; Heusser 2 en 2-3; Winford 1 en 1; Hallahan 2 en 2. Dead balls: Hallahan a Leiber. Balk: Hallahan. Perdió Parmelee. Umpires: Pinelly, Pfirman y Stewart. Tiempo: 2:35.

BUENA FIESTA DE ATLETISMO HUBO EN LA TROPICAL

Este es Joe Di Maggio, el gran outfielder novato de los New York Yankees, que para demostrar a los que tienen alguna duda de su punch, de que él puede batearle a cualquier pitching, disparó ayer dos hits frente al escolar Rowe, de los Tigres de Detroit, que se presentó en una tarde perfecta, siendo uno de éstos su segundo home run de la temporada. El batazo pasó de 400 pies de distancia, estableciendo un nuevo record en el Parque de Navin Field, en Detroit.

Los atletas de las sociedades independientes brindaron ayer competencias interesantes

Con gran entusiasmo se efectuaron en la mañana de ayer, las competencias de atletismo, que en conmemoración del día de laPatria ofreció en el gran Stadium cerveza Tropical la «Organización Deportiva Amateurs de Cuba», sin costo alguno para el pueblo, pes la entrada era gratis. Fué una alegre mañana para los que tuvieron la oportunidad de asistir. La mayor parte de los contendientes hacían por primera vez su aparición en público, por lo que el miedo escénico no les dejó demostrar todo lo que son capaces. El domingo, a las ocho de la mañana se efectuarán los finales en la que se espera que harán buenas marcas, pues tanto los combativos muchachos del Vedado Social, como los Unionistas, con los de Atenas y Magnetic se disputarán el triunfo.

FINALES

Salto largo:
Primer lugar: P. Pérez. (V. S.) 19.11.1|2.
Segundo: J. Baldosado (M), 19.6 y tres cuartos.
Tercero: P. P. Silveira (M), 19.3 y tres cuartos.
Triple Salto:
Primero: P. P. Silveira (M), 42.5 y tres cuartos.
Segundo: L. López (V. S.), 41.1.
Tercero: P .Pérez (V. S.), 39.3|4.
Cuarto: J. Silveira (M), 38.9 3|4.
Shot-Put:
Primero: Morales (V. S.): 32.5.
Segundo: Mesa (A): 29.10.
Tercero: Quintana (Libre): 29.4.
Cuarto: G. Arago (M): 28.6.
Jabalina:
Primero: P. P. Silveira (M): 122.10 y medio.
Segundo: R. Valdés (A): 122.10.
Tercero: J. Pérez (M): 116.4.
Cuarto: Morales (V. S.): 114.10.

RESULTADOS DE LAS ELIMINACIONES

Primer Heat de 100: Vicente Martínez (U. F.) Baluja (A). Tiempo 1 y un quinto.
Segundo Heat de 100: P. Pérez (V. S.) J. Villavicencio (M): 12.5.
Tercer Heat de 100: J. Baldosado (M) J. Castillo (U. F.): 11.1|5.
Primer Heat de 200: J. Baldosado (M) V. Martínez (N. F.)
Segundo Heat de 200: A. Molina (M) Castillo (U. F.)
Tercer Heat de 200: P. Pérez (V. S.) Torres Coca (U. F.)

400 METROS

Primer Heat: P. P. Silveira (M) Baluja (A) 55.2|5.
Segundo Heat: L. Arias (U. F.) J. Pérez (M) 56.4|5.
Tercer Heat: L. López (V. S.) W. Peñalver (M) 59.5.

ESTADO DE LA COMPETENCIA

Magnetic	19 puntos
Vedado Social	16 »
Atenas	7 »
Unión Fraternal	0 »

El próximo domingo se efectuarán las competencias finales, que son las siguientes: cien, doscientos, cuatrocientos, ochociento, mil quinientos, salto alto, Disco y relevos, comenzando a las ocho de la mañana. Jugarán base ball «Unión Fraternal» vs. «Deportivo la Fe». La entrada como de costumbre diez centavos los caballeros, damas y niños gratis.

Floyd Young con dos home runs venció a Fila

Los Piratas aprovecharon bien al zurdo Tommy Cachary cuando éste flaqueó en el 4o. acto

FILADELFIA, mayo 20 (AP)—Floyd Young, la segunda base de los Piratas, disparó hoy dos jonrones y los dos batazos ayudaron a los Bucs a derrotar a los Phillies en el primer juego de la serie con un score de 9 por 3.

Tom Zachary y Jim Weaver sostuvieron un bonito duelo de pitchers durante 4 innings, pero a partir de esa entrada el veterano zurdo comenzó a debilitarse y el indio Moore tuvo que sustituirle en el box.

Punkey Whitney bateó su tercer home run en dos días, dando a los Phillies dos de sus tres carreras.

El score:

PITTSBURGH

	V.	C.	H.	O.	A.	E
Jensen lf.	4	1	1	1	0	0
Schulte, cf.	5	1	1	5	0	0
P. Waner, rf.	5	1	2	2	0	0
Vaughan, ss.	4	1	0	0	2	0
Suhr, 1b.	4	1	2	8	1	0
Brubacker, 3b.	3	0	0	0	3	0
Young, 2b.	4	2	2	2	0	1
Todd, c.	3	1	0	7	0	0
Weaver, p.	4	1	1	2	1	0
Totales	36	9	9	27	7	1

PHILADELPHIA

	V.	C.	H.	O.	A.	E
Sulik, lf.	5	0	1	0	0	0
Chiozza, 2b.	4	0	2	0	0	0
J. Moore, rf.	4	0	1	3	0	1
Camilli, 1b.	4	1	2	10	0	0
Norris, ss.	3	0	0	1	1	2
Whitney, 3b.	4	1	1	2	2	0
Allen, cf.	4	1	1	7	0	0
Grace, c.	4	0	0	4	2	0
Zachary, p.	1	0	0	0	1	0
E. Moore, p.	1	0	0	0	1	0
Atwood, x.	1	0	0	0	0	0
Totales	35	3	8	27	13	3

x Bateó por E. Moore en el 9o.

Anotación por entradas:

Pittsburgh	000	122	400—9
Philadelphia	000	012	000—3

Empujadores: P. Waner 2; Young 3; Schulte 1; Suhr 1; Whitney 2; Chiozza 1. Two base hits: Schulte; P. laner; J. Moore. Home runs: Young 2; Whitney. Sacrifice: Norris. Quedados en bases: Philadelphia 7; Pittsburgh 4. Base por bolas: por Zachary 3; E. Moore 1; Weaver 1. Strike-outs: Zachary 2; E. Moore 1; Weaver 7. Hits: por Zachary 7 en 6 innings; E. Moore 2 en 3. Perdió Zachary. Umpires: Magerkurth, Quigley y Moran. Tiempo: 2:05.

LUIS ANGEL FIRPO QUIERE ENFRENTARSE CON PRIMO CARNERA

NEW YORK, mayo 20. AP.—Andy Neiderreiter, promotor de peleas en los terrenos de Brooklyn, anunció hoy que Luis Angel Firpo, ex boxer argentino, había contestado a su cable, ofreciéndole una pelea de retorno, en el sentido de que aceptaba enfrentarse con Primo Carnera o Tommy Loughran.

Gran partido será el estelar, jugado por Elizondo y Paco contra Irigoyen III y Salazar

Ganaron el segundo de anoche, Guernica y Ondarres. Buenos partidos para hoy. Magníficos pagos en las quinielas. Mucho entusiasmo para asistir esta noche al Palacio de los Gritos

Román y Solá, jugando de manera aceptable, derrotaron en el primer partido de anoche, en el Jai Alai, a Martín y a Garramiola.

Desde el comienzo se fueron arriba el Ferretero y Zeppelín y nunca estuvieron en peligro.

Eguíbar se llevó la primera quiniela, pagando sustancioso dividendo, más de nueve pesos.

EL SEGUNDO

En el segundo partido vencieron Guernica y Ondarres, a los hermanos Vallejo, porque en primer término el Nene, sigue mal de juego.

Cuando estaban a un punto del empate, a 21, a una colocada de Ondarres a consecuencia de estar Vallejo mayor en el ocho, esto decidió el partido, porque la pareja familiar, desde ese momento no dió una.

El que mejor jugó de los cuatro, fué Ondarres.

La segunda quiniela, se la llevó Fares.

En el tercer partido se jugó fuerte a la pelota, entre Iturrino y Adolfo y Aguinaga y Fares, habiendo resultado los victoriosos, Iturrino y Adolfo, a 29 iguales.

ESTA NOCHE

Para esta noche se han combinado excelentes partidos y quinielas.

En el estelar se batirá la pareja de Elizondo y Paco, que tan fenomenalmente jugó el martes, con el estilista de Irigoyen III y Salazar.

Hoy, se ha de batir el cobre de duro, pues Irigoyen lleva detrás a Salazar, que está descansado y de seguro que han de sudar la camisa para poderlo vencer.

Al público le ha de gustar este partido.

RESULTADO OFICIAL DE LA FUNCION CELEBRADA ANOCHE

PRIMER PARTIDO

	Tantos
Martín y Garramiola, blancos	21
Román y Solá, blancos	25

Ganadores: AZULES.

PRIMERA QUINIELA

	Tantos	Pagos
1—Eguíbar	6	$ 9.10
2—La Paz	1	15.93
3—Salazar	0	5.31
4—Vallejo	4	2.89
5—Guernica	1	4.90
6—Ondarres	0	3.75

Ganador: EGUIBAR. Pagó a:

9.10

SEGUNDO PARTIDO

	Tantos
Hermanos Vallejo, blancos	22
Guernica y Ondarres, azules	30

Ganadores: AZULES.

SEGUNDA QUINIELA

	Tantos	Pagos
1—Fares	6	$ 3.82
2—Morales	0	5.46
3—Goyo	0	5.88
4—Adolfo	4	7.65
5—Iturrino	2	5.10
6—Aguianaga	5	4.25

Ganador: FARES. Pagó a:

3.82

TERCER PARTIDO

	Tantos
Iturrino y Adolfo, blancos	30
Aguinaga y Fares, azules	29

Ganadores: BLANCOS.

Van Mungo dejó a los Cubs en 6 hits, triunfando

Bill Lee, pitcher del Chicago, saltó como tapón de sidra en el segundo inning, bateado

BROOKLYN, mayo 20. (AP)—Van Mungo dejó hoy en seis hits a los Cubs de Chicago, y los Dodgers de Brooklyn derrotaron a los campeones de la Liga Nacional con un score de 11 por 2.

Mungo no tuvo dificultad para eliminar a los Cubs, y mientras tanto, sus compañeros le batearon libremente a Bill Lee para anotarle seis carreros en el segundo acto.

Larry French y Charley Root tuvieron que terminar el desafío.

Mungo ponchó hoy a siete hombres para elevar a 50 el número de los strikeouts que ha dado en la searon.

El score:

CHICAGO

	V.	C.	H.	O.	A.	E.
Galan, cf	3	0	1	3	0	0
Herman, 2b	3	0	0	4	3	2
Klein, rf	4	0	0	2	0	0
Hartnett, c	3	0	0	2	0	0
Odea, c	0	1	0	2	0	0
Demaree, lf	4	1	1	2	0	1
Cavarretta, 1b	4	0	2	6	1	1
Hack, 3b	4	0	0	1	0	0
English, ss	4	0	1	2	1	1
French, p	2	0	1	0	2	0
Gill, x	0	0	0	0	0	0
Rott, p	0	0	0	0	1	0
Grimm, xx	1	0	0	0	0	0
Totales	32	2	6	24	8	5

x bateó por French en el 8o
xx bateó por Root en el 9o.

BROOKLYN

	V.	C.	H.	O.	A.	E.
Cooney, cf	5	2	2	2	0	0
Stripp, 3b	5	2	2	2	0	0
Watkins, rf.	3	2	1	1	0	0
Hassett, 1b	4	1	1	10	0	0
Taylor, lf	5	1	3	1	0	0
Frey, ss	3	1	2	2	2	0
Jordan, 2b	0	0	0	0	1	0
Bucher, 2b.	5	0	0	2	3	0
Berres, c	5	1	2	7	2	0
Mungo, p	5	1	0	0	0	0
Totales	40	11	13	27	8	0

Anotación por entradas:

Chicago	000	000	002— 2
Brrooklyn	060	004	01x—11

Empujadores: Coone, Stripp 2, Taylor 3, Watkins, Bucher, Frey, Cavarreta, English Dobles: Taylor 2,, Berres, Stripp, Watkins. Double play: Herman a Cavarretta a English. Quedados en bases: Chicago 8, Brooklyn 10. Bases por bolas: por L ee 1, French 3, Mungo 5. Strike outs: French 3, Mungo 7, Root 1, Hits: Lee, 4 en 1 y un tercioing; French, 7 en 5 y dos tercios; Root, 2 en 1. Dead ball: French. Perdió: Lee. Umpires. Sears, Ballangant y Klem. Tiempo: 2.08.

LINDSTROM DICE QUE SI PUEDE, RETORNARA AL BASE BALL EN 1937

CHICAGO, mayo 20. AP.—Freddie Lindstrom no ha terminado todavía su carrera en el baseball. Y espera reanudar sus actividades en el field el año entrante.

El veterano chicagoense de 30 años, cuya inesperada decisión de retirarse resultó una sorpresa ayer, ha declarado hoy que tiene intención de llevar a su familia al Lago Minoxqua, Wisconsin, a fin de pasar el resto del verano, pescando y cazando.

«Si me siento el año que viene en buenas condiciones, volveré al baseball. Bien a los Dodgers o a otra novena que desee mis servicios —dijo Fred hoy.

«El Brooklyn se había portado muy bien conmigo y no quería «robarles» el sueldo, recibiendo **más paga de lo** que realmente merecía mi trabajo»— dijo.

EN LAS GRANDES LIGAS

RESULTADO DE LOS JUEGOS CELEBRADOS AYER

LIGA NACIONAL

Cincinnati, 10; Boston, 8.
Brooklyn, 11; Chicago, 2.
Pittsburgh, 9; Filadelfia, 3.
New York, 10; San Luis, 7.

LIGA AMERICANA

Washington, 7; Cleveland, 6.
Detroit, 4; New York, 3. (10 inn.)
San Luis, 12; Boston, 8.
Chicago, 4; Filadelfia, 0.

ESTADO DE LOS CLUBS

LIGA NACIONAL

	G.	P.	Ave.
NEW YORK	19	10	.655
San Luis	18	10	.643
Pittsburgh	15	13	.536
Cincinnati	15	16	.484
Chicago	14	15	.483
Boston	13	16	.448
Brooklyn	12	18	.400
Filadelfia	12	20	.375
Totales	118	118	

LIGA AMERICANA

	G.	P.	Ave.
NEW YORK	22	10	.668
Boston	22	12	.647
Cleveland	17	13	.567
Detroit	17	14	.548
Chicago	13	14	.481
Washington	16	18	.471
Filadelfia	10	19	.345
San Luis	7	24	.226
Totales	124	124	

JUEGOS SEÑALADOS PARA HOY

LIGA NACIONAL

Chicago en Brooklyn.
Cincinnati en Boston.
San Luis en New York.
Pittsburgh en Filadelfia.

LIGA AMERICANA

Boston en San Luis.
New York en Detroit.
Filadelfia en Chicago.
Washington en Cleveland.

Frontón Jai - Alai

PROGRAMA OFICIAL PARA LA FUNCION QUE SE CELEBRARA ESTA NOCHE

(A LAS 8 Y MEDIA)

PRIMER PARTIDO, A 25 TANTOS: Ochoa menor y Aguilar, blancos, contra Faura y Escarza, azules. A sacar los primeros del cuadro 10 y los segundos del cuadro 9 y medio, con ocho pelotas finas.

PRIMERA QUINIELA, A 6 TANTOS: Elizondo, Paco, Guernica, Irigoyen III, Malluquiza y Salazar.

SEGUNDO PARTIDO, A 30 TANTOS: Elizondo y Pabo, blancos, contra Irigoyen III y Salazar, azules. A sacar, ambos, del cuadro 10, con ocho pelotas finas.

SEGUNDA QUINIELA, A 6 TANTOS: Goyo, Hugues, Eguíbar, Morales, Fares y Deva.

TERCER PARTIDO, A 30 TANTOS: Morales y Hugues, blancos, contra Eguíbar y Deva, azules. A sacar, ambos, del cuadro 10, con ocho pelotas finas.

Mejore su funcionamiento

...y sin pagar más

Su automóvil tendrá un funcionamiento mejor si usted usa Essolene. Porque Essolene elimina "el cancaneo", aumenta la potencia del motor y reduce los gastos de operación.

Estas ventajas justificarían un precio mayor. Sin embargo, Essolene tiene el mismo precio que las gasolinas de tipo antiguo.

En estas condiciones, usted no puede dejar de probar Essolene y verificar su magnífico rendimiento.

Decídase a hacer una prueba con Essolene. Recuerde su color morado característico, para distinguirla de las gasolinas comunes.

★ ★ ★ ★ ★

Para obtener el máximo rendimiento de Essolene, use también Essolube, el as de los aceites.

Essolene. LA GASOLINA GIGANTE

STANDARD OIL COMPANY OF CUBA

Ugalde y Betancourt vs. Montes Menor, Epifanio y Azpeitia, en el estelar del "Habana-Madrid"

En el encuentro de apertura aparecerán Pedrito y Astigarreta contra Girón y Aníbal. A última hora, Constante y Bernal contra Echeverría y Labat Mayor. Los pagos de ayer

Ugalde y Betancourt se enfrentarán esta noche con Montes Menor, Epifanio y Azpeitia en el match estelar del Frontón Habana Madrid, en cuyo encuentro han de ofrecer una de las batallas más formidables que de pelota vasca haya podido ver el público amante de este deporte en Cuba.

Este match debe ser por fuerza natural algo excepcional. Los cuatro pelotaris escogidas se hallan en una forma estupenda y deseosos de darles a los fanáticos lo que ellos siempre anhelan, es decir, juego rudo, fuerte, interesante, emocionante. Las parejas y el trío están perfectamente equilibradas y por tanto en condiciones de complacer al respetable. Una prueba más de el partido está parejo, es que sacarán del mismo cuadro.

A primera hora, sin embargo, habrá otro match muy atractivo. Se medirán Pedrito y Asticarreta con Girón y Aníbal. Una nueva oportunidad que tendrá el jugador hispano para demostrar su verdadera valía. Pero es que al fin de la función habrá otro partio muy bueno también. Se trata de Constante y Bernal que se batirán con Echeverría y Labat Mayor.

Nuestros lectores pueden juzgar por el programa que damos a continuación los numerosos alicientes de la función que esta noche habrá en la Bombonera.

HABANA-MADRID

Programa para la función de esta noche, a las ocho y media:

Primer Partido, a 25 tantos: Pedrito y Astigarreta, blancos, contra Girón y Aníbal, azules. A sacar ambos del 14 y medio.

Primera quiniela, a seis tantos: Pedrito, Astigarreta, Girón, Aníbal, Montes Menor y Azpeitia.

Segundo partido, a 30 tantos: Ugalde y Betancourt, blancos, contra Montes Menor, Epifanio y Azpeitia, azules. A sacar ambos del 14 y medio.

Segunda quiniela, a seis tantos: Ugalde, Betancourt, Epifanio, Constante, Bernal y Labat Mayor.

ercer Partido, a 30 tantos: Constante y Bernal, blancos, contra Echeverría y Laba Mayor, azules. A sacar ambos del 14 y medio.

RESULTADO DE LA FUNCION DE POR LA TARDE

Pedrito, Valés, blancos	23
Girón, Buendía, azules	25

Ganador: azules.

PRIMERA QUINIELA

	Tantos	Pago
1—Pedrito	1	2.19
2—Valés	1	4.86
3—Girón	6	2.01
4—Buendía	5	3.36
5—Aníbal	2	1.45
6—Betancourt	2	2.73

Ganador: Girón.

Ugalde, Gayarre, blancos	24
Constante, Aníbal, Betancourt azules	30

Ganador, zules.

SEGUNDA QUINIELA

	Tantos	Pagos
1—Ugalde	3	1.79
2—Gayarre	1	4.12
3—Constante	2	2.57
4—Pascau	6	2.94
5—Azpeitia	5	3.17
6—Cubota	3	1.96

Ganador: Pascau.

RESULTADO DE LA FUNCION DE ANOCHE

PRIMER PARTIDO

	Tantos
Pedrito, Valés, blancos	25
Girón, Cubota, azules	24

Ganador: blancos.

PRIMERA QUINIELA

	Tantos	Pago
1—Pedrito	2	1.43
2—Valés	2	3.77
3—Girón	6	10.05
4—Cubota	2	2.32
5—Salvador	2	2.74
6—Labat mayor	5	2.05

Ganador: Girón.

Sarmiento, Roda, blancos	30
Pascau, Ayestarán azules	23

Ganador: blancos:

SEGUNDA QUINIELA

	Tantos	Pagos
1—Sarmiento	2	2.38
2—Roda	3	10.34
3—Pascau	1	2.21
4—Ayestarán	3	2.82
5—Epifanio	6	1.55
6—Echevarría	4	2.58

Salvador, Epifanio, blancos	20

Ganador: Epifanio

Echeverría, Labat mayor azules	30

Ganador: Azules.

Anoche debutaron dos zagueros españoles en el Habana-Madrid. Y en esta primera prueba, Roda superó, con mucho, a su compañero Ayestarán. Lo superó netamente. Teniendo presente el cambio de cancha, el público desconocido y su primera actuación en la Habana, poco o nada podía exigirse a los muchachos. Sin embargo, Roda apuntó ser más pelotari que Ayestarán aunque este lució más agresivo. Sarmiento y Roda fueron los triunfadores, quienes siempre marcharon al frente de la procesión. Roda se coloca bien, aceptó algunos bote-prontos y castigó bien de revés. El Abogado llevó la voz cantante y estuvo en grande a través de las tres distancias.

Hay que esperar nuevos partidos. No unos cuantos, sino muchos, para ver hasta donde pueden llegar los valores nuevo de la Bombonera. Pero por lo pronto hay que reconocer que en la primera salida Roda lució más que el otro debutante. Y esto es algo.

Jugando mucho el trío, Constante-Aníbal-Betancourt, derrotaron a la pareja compuesta por Ugalde y Gayarre. El tenor se presentó flojo y ha sido vencido por seis tantos.

Bueno fué el tercero de la tarde, ganado por Pascau y Cubota a Montes menor y Azpeitia, los que llegaron al tanto 27. Y ésto indica que la lucha fué pareja y, por ende, interesante.

CULTURA FISICA

(Por el profesor LIEDERMAN)

He recibido algunas cartas en las cuales ciertos lectores se interesan por saber que se entiende por «Ejercicio científico», agregando que ellos hacen gran parte de epercicio con su trabajo y fuera de él, sin obtener, no obstante, positivos beneficios para su desarrollo y vigor en general.

Para la mayoría de las personas no existe diferencia alguna entre el trabajo, ejercicio corriente, o el ejercicio científico. Pero la verdad es que existe diferencia y grande. Raro es el hombre que, mediante su trabajo, puede lograr un cuerpo realmente fuerte y saludable y bien formado. Aún muchos de los aquí llamados «profesores de Educación Física», dejan mucho que desear en cuanto a un cuerpo bien desarrollado, fuerte y vital. Si mis lectores han presenciado algunas de las clases de cultura física que en algunos lugares de la ciudad se dan, podrán juzgar por sí mismo la veracidad de mis palabras. Esto se debe a que los ejercicios por ellos empleados carecen de la necesaria ciencia; son movimientos rutinarios, sumamente ligeros par aunos y demasiado fuertes para otros. Además de saber dosificar el ejércicio, es muy importante saberlo adaptar al individuo en vez de adaptar el alumno al ejercicio o sistema que se emplea.

Muchos jóvenes interesados en mis clases me preguntan con frecuencia que qué sistema empleo yo. Mi respuesta es: el mío propio de acuerdo con las condiciones y necesidades de cada alumno! Este es el sistema que todo buen profesor debe adoptar. En la actualidad todo profesor de Educación Física consciente de su profesión no debe basar sus ejercicios ni prácticas en viejos sistemas. Cada instructor físico, puede combinar un sistema de ejercicios propios, de acuerdo con su inteligencia, basados en la anatomía y fisiología humanas etc., porque la ciencia del ejercicio estriba mayormente en la «composición y funcionamiento» de las estructuras del cuerpo humano. ¿Por qué hemos de ser rutinarios e insistir en sistemas «inventados» siglos atrás? ¿No poseemos hoy en todos los aspectos más experiencias y mayor riqueza de conocimiento que en épocas anteriores? ¿No han sido descartados y reemplazados en otras ciencias infinidad de métodos y teorías? ¿Por qué hemos de insistir, pues, en la rutina? ¿Por que hemos de aferrarnos a tal o cual método sin detenernos a analizarlo, o por qué hemos de acusar a este o el otro de perjudiciales o ineficientes? Un verdadero profesor de Educación Física debe poner a prueba en su propio cuerpo todos los ejercicios físicos imaginarios, debe estudiarlos y adoptar para sí, para sus alumnos en general, y para casos especiales en particular aquellos que hayan demostrado el mayor conjunto de beneficios.

El trabajo y ejercicios hechos a tontas y a locas agotan al individuo, le proporcionan un desarrollo unilateral y desequilibrado, le restan fuerza en vez de dársela, le hacen sentirse cansado, etc. Más como quiera que el objeto perseguido con el ejercicio es todo lo contrario, es menester recurrir al ejercicio científico, y éste no puede realizarse al menos que exista la dirección técnica del profesor capacitado

Nota: Envíe diez centavos en sellos al Profesor Young Liederman, Jesús María 60, y él le enviará un magnífico folleto de 68 páginas.

LOS LIDERS EN LAS GRANDES LIGAS

LIGA NACIONAL

Batting: Terry, Gigantes, .463; Medwick, Cardenales, .414.

Carreras: Moore, Gigantes, 27; Cuyler, Reds, veinte y seis.

Empujadores: Ott, Gigantes, 31; Medwick, Cardenales, 28.

Hits: Medwick, Cardenales, 48; Moore, Gigantes; Demaree, Cubs, y Jordan, Bees, 45 cada uno.

Dobles: Herman, Cubs, 15; Moore, Bees, once.

Triples: Moore, Gigantes; Herman, Cubs; Camilli, Phillies; McQuinn, Reds; Mize y Medwick, Cardenales, cuatro cada uno.

Home runs: Ott, Gigantes, y Camilli, Phillies, seis cada uno.

Bases robadas: J. Martin, Cardenales, 7; Allen, Phillies, 4.

Pitching: Gumbert, Gigantes, 4-0; Walker, Cardenales, 3-0.

LIGA AMERICANA

Batting: Sullivan, Indians, .418; Di Maggio, Yankees, .391.

Carreras: Gehrig, Yankees, 40; Gehringer, Tigres, 33.

Empujadores: Dickey, Yankees, 38; Trosky, Indians, 27.

Hits: Gehringer, Tigres, 47; Lewis, Senadores, 44.

Dobles: Gehringer, Tigres, 13; Rolfe, Yankees, y Haas, White Sox, 11.

Triples: Lewis, Senadores; Clift, Browns; Gehringer, Tigres; Selkirk, Yankees; Manush, Red Sox; Averill, Indians, y Dickey, Yankees, cuatro cada uno.

Home runs: Foxx, Red Sox, 9; Trosky, Indians, ocho.

Bases robadas: Werber, Red Sox, y Powell, Senadores, 6.

Pitching: Grove, Red Sox, 7-1; Gómez y Pearson, Yankees, 5-1.

M.E.C.D. 2016

SOCIEDADES ESPANOLAS

ACTOS PARA HOY

CENTRO MONTAÑES. — Junta ordinaria de Directiva a las ocho y media de la noche en su local de Prado y Neptuno. Para este acto cita el secretario, señor Barreneche.

CENTRO DE DEPENDIENTES—Junta de Directiva por la noche en el palacio social, para la que cita el señor César García Toledo.

IZQUIERDA REPUBLICANA ESPAÑOLA. —Asamblea general de asociados, a la que asistirá, como invitado de honor, el señor Gordón Ordás. Este acto se efectuará a las nueve de la noche en Obispo No. 105 altos.

NATURALES DEL CONCEJO DE ILLANO. —Junta General por la noche en el palacio del Centro Asturiano.

PRESIDENTES DE SOCIEDADES Y CLUBS DEL OCCIDENTE DE ASTURIAS.—Junta muy importante por la noche en el Centro Asturiano, convocada por el presidente de «Naturales del Concejo de Ibias», señor Antonio Méndez.

ASOCIACION DE RERPESENTANTES DEL COMERCIO: Junta importante de la Sección de Propaganda a las ocho y media de la noche en Reina 3, altos.

FIESTAS PROXIMAS

HIJOS DEL AYUNTAMIENTO DE COSPEITO. —Banquete y matinée bailable en honor de sus asociados, el domingo a las doce del día en los jardines de la cervecehía «La Polar».

BENEFICENCIA GALLEGA. —Grandiosa Fiesta de los Mayos el domingo por la tarde en todos los jardines de La Polar.

AGRUPACION ARTISTICA GALLEGA.—Función homenaje a su director, señor Baldomero Prieto, el sábado por la noche.

DEPORTIVO CARMELO. — Brillante fiesta bailable el domingo por la noche en su espléndida terraza de Línea y 18. Vedado.

LICEO DE MEDINA. — Magnífico baile el domingo por la noche en sus amplios salones de la calle 23 esquina a D, Vedado.

CLUB GRANDALES. —Banquete de confraternidad social y matinée bailable el domingo por la tarde en «Cerro Moderno».

SOCIEDAD JOVELLANOS. — Animada excursión el domingo a la Playa Cuba, partiendo a las siete y media de la mañana de Amistad 154.

SOCIEDAD ESTUDIANTIL .CERVANTES. —Excursión a la Playa Habana, (Baracoa), partiendo a las 8 de la mañana de Zulueta 46.

ASOCIACION CANARIA. — Brillante recibo bailable el día 27 por la noche en sus propios salones.

DEPORTIVO CARMELO: Brillante verbena el sábado por la noche en su hermosa terraza de Línea y 18. Vedado. Y el domingo, por la noche gran fiesta bailable amenizada por dos conjuntos.

EL DIA DEL VENDEDOR

La Sección de Socorros Mutuos del Centro de Vendedores Comerciales, que es la que tiene a su cargo todo lo relacionado con el grandioso festival «El Día del Vendedor», ha procedido a la distribución de talonarios de entrada entre todos los asociados de esta prestigiosa Institución, y para estimular la venta, ha organizado un concurso con premios de verdadero valor, tales como radios de las más afamadas marcas, de onda corta y larga, trajes a la medida de calidad inmejorable, zapatos y otros objetos.

En este sentido la Sección continúa la norma trazada en años anteriores y ha redoblado sus esfuerzos a fin de conseguir la mayor cantidad posible de obsequios para los socios, correspondiendo así al interés de todos los compañeros por vender entradas.

LA ATENCION AL NIÑO EN «HIJAS DE GALICIA»

Muy importante labor vienen desarrollando los competentes clínicos del Sanatorio de «Hijas de Galicia».

El Dr. Guillermo Pujadas, reconocido como uno de los especialistas más distinguidos en enfermedades de niños, continúa laborando día tras día con inusitado entusiasmo. Ultimamente ha evacuado ochocientas cuarenta y tres consultas en el Sanatorio; de los menores que fueron ingresados para su asistencia, diez fueron dados de adta completamente restablecidos.

«UNA NOCHE DETALLISTA» SERA UN ACONTECIMIENTO

Con el cuidado propio de quien sabe hacer las cosas bien, con la preparación necesaria que requieren las fiestas de esta naturaleza, el Centro de Detallistas de la Habana, está organizando la que será su formidable verbena «Una Noche Detallista», en todos los amplios salones del Club Deportivo Asturias, lugar fresco, accesible, acogedor y cordial.

La demanda de entradas para esta fiesta es múltiple; no transcurre un día sin que se reciban peticiones de entradas en cantidad, que se quiere que sea un acto apoteósico este que celebra el Centro de Detallistas en la noche del trece de Junio próximo en el Club Deportivo Asturias para engrosar sus fondos de beneficencia.

LA ARTISTICA GALLEGA Y SU PROXIMA VERBENA

El mes de Mayo es el mes tradicional de los bailes. La Artística Gallega ha de celebrar el suyo el día 30, habiendo preparado para él todos los salones del edificio Zulueta 46. «Verbena de los Mimos» es el título de esta encantadora fiesta, en que harán las delicias de los bailadores tres conjuntos musicales: Quintana Melody Boys, septeto Gloria Matancera y Quinteto Barcalés. «Verbenas de los M_nos» ha de resultar el más agradable baile de la Primavera, del que guardarán alegre recuerdo los devotos de Terpsícore.

¡¡...ALTO... no se opere...!!
HEMORROIDES EN 5 DIAS
SIN MOLESTIAS NI DOLORES
SOLAMENTE CON LAVADOS
GARANTIZANDO SU CURA con el maravilloso
HEMORROIDAL-NANSEL
Exclusivamente vegetal
INFALIBLE EN TODOS LOS CASOS
Pídalo en Droguerías y Farmacias, o Apartado 1605. Hab. Cuba.

EL PRESIDENTE DE «EMIGRADOS DE RIOTORTO» Y A LA VEZ SECRETARIO DE «HIJAS DE GALICIA», SR. ANTONIO BOUSO, RECIBIO AYER CALIDO HOMENAJE DE DESPEDIDA

El banquete ofrecido ayer en los jardines «La Cotorra» al señor Antonio Bouso —presidente general de «Emigrados de Riotorto» y secretario de «Hijas de Galicia»— superó en brillantez al cálculo de los más optimistas.

Al surgir la idea de celebrar dicho acto de despedida se pensó en una reunión de carácter puramente familiar, pero las simpatías con que cuenta el señor Bouso surgieron al exterior al extremo de que hasta don Claudio Conde se mostró un poquillo nervioso al ver en sus jardines cerca de trescientos «camaradas» de tan entusiasta galaico que dicho sea de paso, es un «peso completo» indiscutible...

PRESIDENCIA DEL BANQUETE—Ocupaban la mesa presidencial de tan concurrido almuerzo —a la vera del señor Antonio Bouso— las siguientes personalidades: señora Manuela Alonso de Bouso, esposa del homenajeado; José Castro Molina, presidente general de «Hijas de Galicia»; Evencio Rodríguez Pérez, presidente interino del Centro Gallego; Antonio F. Barrera, director de los sanatorios «Concepción Arenal» y «La Benéfica»; Eleuterio Neyra, presidente de Hijos del Ayuntamiento de la Estrada; doctor Alfredo Blanco y Guerra, secretario general del Centro Gallego; señoras Elena Armada de González, Teófila Arenas y María Bouso de Fernández, don Claudio Conde, Jaime Domínguez, Cándido Méndez, doctor Guillermo Pujadas y José Antonio Bouso.

OTROS CONCURRENTES—.Entre los concurrentes en general había el siguiente sugestivo grupo de damas y damitas: Encarnación Fernández de Leal, Elisa Castro de Alvarez, presidenta del Comité de Damas de la «Artística Gallega»; Milagros Balseiro de Alvarez, secretaria del Comité de Damas del «Club Orensano»; Adoración Díaz de López, Odilia Gallego, Conchita Chao, Josefina de Celis, Carmen Lorigados de Vila,, Conchita Vila, Coloma Vidal de Solé, Rosa Iglesias de González, Carmen Grande de Loureiro, Josefa Landín, Celestina Iglesias, Dolores Armesto, Gloria Díaz de Domínguez, Cristina Bedía de Vázquez, Justa Lurigados, Mercedes Rodríguez, Estrella Rodríguez de Rodríguez, y señora de Bergantiño.

Entre los caballeros anotamos a los doctores Macías, Alfredo Alvarez, Rafael Catasús, Alivera, Llopis y Parera; Leandro Vilariño, administrador del sanatorio «C. Arenal», el secretario del Círculo Republicano Español señor Francisco Almoina; Juan Bautista Rodríguez, jefe de oficinas de «Hijas de Galicia»; Enrique Pérez, Elvino Méndez Garrido, José Loureiro, Sabino Cela, Ramón Alvarez, Agustín Fernández Battar, Gumersindo Piay, Antonio Requeijo, Miguel Sabino Cela, José Veiga Gutiérrez, tesorero de «Emigrados de Riotorto»; Alfredo Gutiérrez, Adolfo García Fernández, Tomás Domínguez, Enrique de Lago, Manolo Ruisánchez, Francisco Mayobre, Antonio Requeijo, Manuel Pérez, Jorge Almeida, Mariano Iglesias.

DETALLE PINTORESCO—Uno de los detalles más simpáticos del almuerzo que servido exquisitamente por José Antonio Sela el de «La Flor Cubana», lo constituyó la parte literaria del menú, adaptada al ambiente político de «Hijas de Galicia» Veamos: Aperitivo **Renovación**. Entremés **Sanatorio**. Filete de pargo **Afirmación Social**, Chilindrón **Electoral**. Ensalada **del Partido**. Pan **Vilariño**. Vino **Carlos**. Postre **Secretario**. Tabacos **Florindón**.

DOS DISCURSOS.—A la hora de los postres hizo uso de la palabra el señor José Castro Molina, para ofrecer el homenaje al señor Antonio Bouso, del que hizo los más cálidos elogios, por su competencia al frente de la Secretaría de «Hijas de Galicia». Este compañero admirable—dijo el señor Castro— se nos va por unos meses a España. Y en verdad que nadie sentirá más su ausencia que yo, pues ha sido en todos los instantes lo que pudiera llamarse mi brazo derecho dentro de la colectividad. Desde luego que nuestra bien amada institución continuará su marcha ascendente, porque la Directiva en pleno está perfectamente identificada, como lo está con el insuperable cuerpo médico de la casa de salud y los empleados todos, pero la ausencia del amigo Bouso habrá de resultarnos sensible. Reciba, pues, este acto como una demostración de profunda simpatía de sus numerosos amigos A la vez hacemos votos por su ventura personal y la de su distinguida familia.

El señor Castro Molina fué muy aplaudido por el selecto auditorio.

A continuación habla, para dar las más expresivas gracias por el homenaje, el señor Antonio Bouso, quien dedica frases desbordantes de cariño a los cronistas de sociedades españolas, a sus compañeros de Directiva, al cuerpo médico de «Hijas de Galicia» y a la representación de las sociedades galaicas. Reitera su cariño a todos, y termina exhortando a la masa social de «Hijas Galicia» a que laboren con empeño a la vera de namente el programa dado a conocer la Directiva, la que cumplirá oportuen las pasadas elecciones.

Una cálida y prolongada ovación premió las oportunas frases del homenajeado. Luego se celebró una espléndida matinée bailable.

EN EL PABELLON «QUESADA» DEL MAGNIFICO SANATORIO DE DEPENDIENTES, EL DR. GONZALEZ VALERO REALIZA UNA ADMIRABLE LABOR, QUE RECONOCEN TODOS LOS SOCIOS

Una carta que es vivo testimonio de fé, de gratitud, de comprensión. Ella honra a su autor tanto como a la Asociación de Dependientes. Dice así: «Bolondrón, Mayo de 1936. —Sr. Avelino González, Presidente de la Asociación de Dependientes del Comercio, Habana. —Mi estimado amigo y querido presidente: Acabo de ser dado de «alta» por el especialista Dr. J. González Valero y me apresuro a formularle estas líneas, para felicitar a usted por contar en esa Asociación con profesionales de tanto valimiento, de tantos conocimientos y escrupulosidad como el referido Dr. González; y, asimismo, por lo bien organizados que están los servicios en nuestra queridísima Quinta de Dependientes. Hace cuatro meses que a raiz de consultarme con el los de Koch, fiebres altas, tos aguda, expectoración acentuada, desgano tristeza, etc., en general me encontraba muy mal de salud y completamente desesperado. Hoy en día al acabar de ser dado de «alta» como antes le digo, estoy perfectamente bien, sin bacilo alguno, sin fiebres, sin tos ni expectoración alguna, con apetito y, en resumen, con la vida renovada, con fe y alegría; es decir perfectamente optimista. Ante ello, pláceme manifestar que nada han omitido para mi curación, ni radiografías, ni análisis y cuantos tratamientos han sido necesarios, como sé perfectamente que nada omiten tampoco para los demás enfermos. Mis bendiciones, pues, a la Quinta de Dependientes, y mi reconocimiento y profundos elogios al doctor González Valero médico quie honra nuestro cuadro facultativo. —(Fdo.) **Jorge A.** gullo hoy de esa Quinta. Tenía bacireferido Dr. González Valero, me dió ingreso en el pabellón «Quesada», or- **Rossi.**

EL BARITONO A. ORDOÑEZ TOMARA PARTE EL PROX. 30 EN «LA CRUZ DE MAYO»

La soberbia fiesta «La Cruz de Mayo», que tradicionalmente organiza el prestigioso Centro Andaluz de la Habana, se efectuará el día 30 del presente en las tres plantas de Prado número 34½.

Entre los grandes alicientes que tendrá este año la fiesta de los andaluces figura el gran barítono español. Augusto Ordóñez, que se ha ofrecido gentilmente a cantar «La Cruz de Mayo», habiéndose combinado además un excelente programa en el que tomarán parte conocidos artistas.

El anunciado Concurso de Mantones se llevará a cabo, estando a cargo de un competente jurado el discernimiento de los premios, figurando en ese jurado el aplaudido barítono Ordóñez, en representación del sexo fuerte, que es al fin y al cabo el más autorizado para aquilatar la gracia y el donaire de un mantón bien puesto.

EL DR. DIAZ PADRON Y SU PRIMOGENITO

Los distinguidos esposos Carmita Arencibia y Dr. José A. Díaz Padrón besan complacidos un hermoso niño, primer fruto de sus venturosos amores. La señora Arencibia fué asistida en la hermosa Clínica «Nuestra Señora del Pilar» por el reputado ginecólogo Dr. Eduardo Díaz Betancourt, eficazmente auxiliado por la señorita enfermera Magdalena Pedrosa. El estado de la joven señora es plenamente satisfactorio.

En la clínica «Nuestra Señora del Pilar» es asistida por las señoritas enfermeras Zoila Martínez, Dolores Vázquez y Magdalena Pedrosa, con el cuidado y cariño que es costumbre en ellas.

Al felicitar al amigo Dr. Díaz Padrón, especialista en enfermedades de la Infancia de dicha clínica, queremos hacer extensiva esta felicitación al Dr. Eduardo Díaz Betancout por el éxito obtenido en la asistencia de la señora Carmen Arencibia.

UNA VERBENA INOLVIDABLE SERA «UN DIA ES UN DIA»

El sábado 6 de junio en todos los jardines y el Stadium Polar, tendrá efecto la mejor fiesta del año, la más sensacional verbena de la temporada: «Un Día es...Un Día».

No será posible llevar más atractivos. La Unión de Vendedores de la Habana, acostumbrada como está a hacer siempre «lo mejor», ha contratado la mejor música de Cuba, para esa verbena. Así se disfrutará el 6 de Junio a los acordes de Romeu, Belisario López, la Sonora, los Hermanos Martínez, Antonio María Cruz, la orquesta femenina, Renovación, el septeto nacional de Piñeiro, el Quinteto Barcalés, los Jóvenes del Cayo, y el Cuarteto Trovadores Cubanos. Diez famosos conjuntos, tocando una misma noche, a un precio limitadísimo: 50 centavos. Además barrios cubanos y españoles, tómbolas, carrousel, ferrocarril en miniatura, diversiones a granel, la más regia iluminación, 75.000 bujías en La Polar, cinco mil farolitos de colores, y un adorno floral, como no se ha visto hasta ahora.

QUEDARA CONSTITUIDO EL 27 EL PARTIDO DE LOS AMIGOS DE PEREZ CABO

Los numerosos socios del Centro Gallego que simpatizan con la magnífica obra realizada por el señor Jesús Pérez Cabo durante su fructífica gestión presidencial, no faltarán a la junta general iniciadora del partido Unión Progresista Gallega, acto que tendrá lugar el próximo miércoles, día 27 del actual, en Dragones 2, altos, esquina a Industria.

En esa Junta se procederá a designar el Directorio del partido, de acuerdo con lo dispuesto en los estatutos porque habrá de regirse esa nueva organización que está llamada a alcanzar gran preponderancia desde el instante de su constitución.

MOVIMIENTO DE ENFERMOS HABIDO EN «LA BENEFICA»

Ultimamente han entrado y salido en la casa de salud «La Benéfica» del Centro Gallego, los siguientes enfermos:

Entraron. —Antonio Domínguez Fernández, Florencino Fernández Torrente, (de Batabanó); Francisco Gómez Nogueira, José Romero González, David Rilper (de Santiago de Cuba); Manuel Falcón del Río, Nicasio Díaz Cancio, Casimiro González Sobrado, Faustino Picanes Laneguito, José Felgueira Gallego, (de Santiago de Cuba); Vicente Alonso Díaz (de idem); Luis Fernández, Rodríguez, Francisca Regueira y Emilio Doce López.

Salieron. —Modesto Bugallo Pereira, Adriano Aguiar de los Reyes, José Rodríguez Cortizo, Jesús Corral García, Pedro López Prieto y Oscar Ramos Rosario.

Lea ¡ALERTA! al mediodía. Un periódico al alcance de todas las mentes y todos los bolsillos

CREE EL DR. ALFONSO E. PAEZ QUE EL CONGRESO TENDRA EN CUENTA SUS CONSEJOS SI ASPIRA A RESOLVER BIEN EL PROBLEMA DE LA ENSENANZA

Las orientaciones que ofrece tienden a propiciar una legislación que propugne mejaras en nuestras vías culturales. La segunda parte de su plan sobre la reforma de la enseñanza tiende a cimentar la obra. Busca armonizar los sistemas de modo gue exista un nexo natural

(CONTINUACION)

Con la parte del plan del doctor Alfonso E. Páez, para la reforma de la enseñanza en Cuba que insertamos en el día de hoy, ponemos término al interesante trabajo del distinguido profesor.

Ya en nuestra edición de ayer vió la luz la primera parte del concreto escrito, en el que el autor tuvo muy presente el sentido práctico que requieren las obras de esa naturaleza.

He aquí el resto del plan:

(22). En cada Escuela o Instituto de Segunda Enseñanza Elemental habrá las siguientes cátedras: Cátedra «A» (Gram. Castellana, Lit. Preceptiva, Lit. Cubana, Nociones de Lit. Histórica Castellana); Cátedra «B» (Aritmética, Algebra Elemental, Geometría Elemental Trigonometría Elemental); Cátedra «C» (Inglés, dos cursos); Cátedra «D» (Elementos de Geografía Universal, Geografía de Cuba, Elementos de Hist. de las Naciones, Hist. de Cuba); Cátedra «E» (Nociones de Física, Física Elemental, Química Elemental); Cátedra «F» (Hist. Natural); Cátedra «G» (Enseñanza Cívica y Nociones de Lógica); Cátedra «H» (Francés, dos cursos). Habrá un profesor titular por cada Cátedra.

En cada Escuela o Instituto de Segunda Enseñanza Elemental y Superior, habrán las cátedras que siguen: Cátedra «A» (Gram. Castellana, Lit. Preceptiva, Lit. Cubana y Nociones de Lit. Histórica Castellana, y Literaturas Españolas e Hispano Americana); Cátedra «B» (Aritmética, Algebra Elemental, Geom. Elemental, Trigonometría); Cátedra «C» (Inglés, tres cursos); Cátedra «D» (Elementos de Geografía Universal, Geografía de Cuba, Elementos de Hist., de las Naciones, Hist. de Cuba, Geografía, Historia de las Naciones); Cátedra «E» (Nociones de Física, Física Elemental, Química Elemental, Física, acústica, termología y Optica Geométrica), Física (Optica, Física y Electrología), Química, Elementos de Química Biológica); Cátedra «F» (H. Natural. Biología, Anatomía, Fisiología, Botánica, Zoología, Zoografía); Cátedra «G» (Nociones de Lógica Enseñanza Cívica, Psicología, Sociología, Nociones de Derecho General, Economía Política): Cátedra «H» (Francés, tres cursos); Cátedra «I» (Agricultura General); Cátedra «J» (Etimología) En las del Municipio de la Habana, habrá un profesor titular para cada cátedra «H», «I» y «J» dos profesores titulares para cada una de las demás. En las de las otras capitales de Provincia, habrá un profesor titular por cada cátedra.

(23). En ninguna Esc. o Inst. de S. E., podrá dar clases un profesor a más de 50 alumnos a la vez. El número de profesores y aulas, por tanto, debe armonizar con esto. Cuando sea posible, el Secretario de Educación, previa solicitud del director del plantel, autorizará a este director para que nombre, un profesor con carácter de interino, por cada 50 alumnos más, en cada asignatura en que haya aumento sobre lo normal, o bien para que haga cargo de horas extraordinarias a los profesores titulares de la cátedra afectada por dicho aumento, siempre que estos lo acepten voluntariamente. Se precisará en la ley lo que ha de abonarse a cada profesor interino y como gratificación a cada profesor titular, por cada hora de estas clases extraordinarias. Convendría una comisión permanente de profesores en propiedad, dos de las escuelas o institutos de S. E., y uno de la Universidad, autorizada para resolver en todas sus partes, en cada caso, este problema.

(25). Los dos exámenes parciales, de que trata la ley 179 de 1935, para alumnos oficiales, se calificarán de cero a ciento. Serán escritos, orales o prácticos, según corresponda.

(25). Los exámenes finales de curso, en las Esc. o Inst. de S. E., serán escritos y, además, en asignaturas que lo requieran, orales o prácticos, a juicio del Tribunal. Este concederá el tiempo que estime necesario para que el examinando conteste las preguntas propuestas. Para las calificaciones, en cada asignatura o curso de asignatura, el Núm. total de preguntas representará un máximo de cien puntos. Cada respuesta será calificada con el número de puntos que el Tribunal considere que merece, bajo la base antes expuesta. Para cada alumno oficial, el promedio de los exámenes parciales se agregará al total de puntos que ha alcanzado en el final y la suma será dividida entre dos. El cociente será la calificación definitiva. Si esta es de 60 o más puntos, el alumno se estimará aprobado; si fuese menor, será desaprobado. Al número de puntos que dé por resultado la aprobación de la materia examinada, se añadirán 5 puntos, si el promedio de la asistencia del alumno hubiera sido no menor del 90 por ciento (para así expedir la nota correspondiente).

(26.) En el mes de septiembre, en las mismas escuelas o institutos de S. E., se celebrarán exámenes para los que hubieren sido desaprobados en los exámenes de mayo y junio del mismo año. Si fueren aprobados, pasarán al curso inmediato. En el mes de diciembre, previo el pago de matrícula, podrán examinarse, como anticipo del examen de los próximos mayo o junio, los alumnos a quienes faltare una o dos asignaturas o cursos de asignaturas, para terminar los estudios que comprende la segunda enseñanza elemental.

(27). Cursados los tres cursos de la segunda enseñanza elemental, en cualquiera de los centros oficiales que la imparten, el alumno recibirá el título legal correspondiente, expedido por aquel centro en el cual terminó tales cursos. En la segunda enseñanza superior sólo se darán certificaciones por las asignaturas aprobadas. Los alumnos que estudien la segunda enseñanza superior, con el carácter de libres, tendrán que experimentar los exámenes parciales y el final, en cada asignatura, en forma igual a la antes estipulada para los alumnos oficiales de ls escuelas o institutos de S. E.

(28). Ningún profesor en propiedad (Titular por Oposición, o Supernumerario por Concurso) de las antes mencionadas escuelas o institutos, podrá ser separado ni trasladado de la cátedra que desempeña, sin la previa formación de expediente, que se instruirá en la forma que determina el reglamento general de dichas escuelas o institutos de S. E. El director de cualquiera de estos planteles, sólo podrá ser separado de dicho cargo, como consecuencia de renuncia espontánea o por comprobarse, mediante expediente formalmente tramitado, que no ha cumplido estrictamente su deber como director.

(29). Para poder ser matriculado en una determinada carrera de la Universidad de la Habana, se requerirán: el título de Bachiller en Letras y Ciencias (o simplemente Bachiller), de que tratan estas normas, expedido por alguna de las escuelas o institutos de S. E., de la República; y las certificaciones que acrediten que el interesado ha aprobado, en los mismos precitados planteles, las asignaturas, del plan de segunda enseñanza superior (antes expuesto), que la propia Universidad previamente haya acordado exigir para aquella carrera.

(30.) Dentro de los 20 días siguientes al de la promulgación de las presentes normas, el Secretario de Educación nombrará una Comisión Técnica de Segunda Enseñanza, que estará integrada por tantas subcomisiones como materias diversas se incluyen en los planes de la segunda enseñanza superior, a que se refieren estas normas. Cada sub comisión estará constituida por dos miembros, que serán catedráticos **en propiedad** de la misma materia a que aquella corresponda, uno de la Universidad de la Habana y otro de las actuales escuelas o institutos de S. E. Si la materia de S. E., no está, con el mismo o los mismos términos en la Universidad, el profesor de ésta que forme parte de la sub comisión será el de materia más ligada a aquella. Estas subcomisiones tienen la misión de redactar los programas de las asignaturas de la segunda enseñanza elemental y superior, pero de modo que los de cada materia de la superior sean continuación correcta de los de la mteria similar en la elemental. La intervención de los profesores universitarios en tales sub comisiones tiene por fin primordial el precisar el nexo adecuado entre los estudios pre-universitarios y los universitarios de igual índole, para impedir las enormes lagunas hoy existentes entre ambos campos. Todas las sub comisiones referidas se reunirán, en sesión plenaria, dos veces por lo menos, con el objeto de asegurar los enlaces indispensables.

Cada sub comisión de las acabadas de indicar, se reunirá, oportunamente, con la Comisión Técnica de Enseñanza Primaria, a que se refiere el número (6) de este documento, a fin de redactar los cuestionarios de la enseñanza primaria superior general, cuidando de que éstos sean, en cada estudio, un antecedente inmediato de la segunda enseñanza elemental y continuación de la enseñanza primaria elemental.

(31). A los efectos de que en todo momento el Estado disponga de un cuerpo de profesores especializados y protegidos en su consagración a la enseñanza, en el caso en que fueran suspendidas indefinidamente las actividades docentes, por causas ajenas a la voluntad del profesorado, el Estado abonará el 50 por ciento de sus haberes a los profesores que hubieren ganado sus cátedras por oposición o por concursos, hasta que, por reanudarse las clases, vuelvan a percibir la totalidad de sus haberes. Será considerada indefinida la suspensión, cuando la inactividad docente se prolongue más e sesenta días que no sean del período de vacaciones. El receso académico no será imputable al profesorado cuando lo motive una medida sanitaria, un estado de guerra o la destrucción del edificio donde está instalado el plantel. En caso de ser debida a perturbaciones académicas, tampoco será responsable el profesorado, si en una reunión del claustro, convocada al efecto, éste hiciere constar que es ajeno a la interrupción de las clases. Los profesores que, por las circunstancias enumeradas, se hallaren devengando el 50 por ciento de sus haberes, podrán ser utilizados por el departamento en otros servicios técnicos, en el cual caso percibirán el haber completo.

(43.) En los casos en que algunas cátedras, según estas normas, de las escuelas o institutos de S. E., tuvieran variaciones en la nomenclatura de alguna o algunas de las disciplinas que incluyen, no podrá afectar en nada los derechos de los catedráticos por oposición que hasta ahora las hayan estado desempeñando, con más razón si el contenido general de las materias, es fundamentalmente el mismo.

(33) Oportunamente el S. de Educación nombrará dos comisiones especiales, una para revisar y rectificar el Reglamento actual de la S. E. que deberá llamarse, Reglamento de la Segunda Enseñanza Elemental y Superior, y otra destinada a estudiar la Ley y el Reglamento vigente sobre la Ens. Privada Secundaria y proponer las rectificaciones convenientes. Será integrada, cada una por tres profesores de las actuales escuelas o institutos de S. E.

(34.) Los gastos que ocasione el discernimiento de los premios académicos que establece el Reglamento General de S. E., serán con cargo a la consignación legal para el sostenimiento de las escuelas o institutos de S. E.

(35) Para desempeñar el cargo de Director de una Escuela o Instituto de S. E., se exigirán los requisitos siguientes: (a) Ser cubano por nacimiento. (b) Ser profesor Titular en propiedad de la misma Escuela o Instituto.

(36) Para alquilar, adaptar, etc. el edificio destinado a una Escuela o Instituto de S. E., debe previamente pedirse y atenderse el informe oficial del Director correspondiente.

(37) En la Secretaría de Educación se hará la reorganización pertinente para en ella contar con Secciones que atiendan, con cierta independencia, las diversas cuestiones aquí apuntadas.

(38) Los poseedores del título de Bachiller en Letras y Ciencias, de alguno de los abolidos Institutos Provinciales o de las Escuelas o Institutos de S. E. actuales, tienen la preferencia para, en igualdad de las demás condiciones, ser designadas en determinados cargos, que la ley enumerará expresamente, de la administración pública, respetando los derechos adquiridos por los que han ocupado u ocupan iguales cargos en nuestra República.

(39) Por ser, en general, injusta, queda suprimida, del Art. II de la ley 78 de 1935, la siguiente frase: en que abandonó sus funciones el **en que abandonó sus funciones el mismo**.

(40) Los derechos económicos que puedan legalmente corresponder a cada uno de los integrantes del Personal de los suprimidos Institutos Provinciales de S. E., sólo alcanzan hasta 29 de mayo de igual año, en que esos Centros fueron abolidos.

NOTA FINAL.—Confío en que el actual Congreso estudie, oportunamente, los precedentes puntos de vista y los tenga en cuenta para ayordar una legislación consciente que no tenga por fin atacar ni defender personas, sino propugnar la mejora de nuestras vías culturales.

No creo que se pretenda hacer técnicos de los improvisados. Si fuera indudable esa pretensión, rogaría que no se hiciera reforma alguna. Los corifeos de la malignidad tampoco han de ser tenidos en cuenta, aunque parezcan conocedores, pues, de lo contrario, vendrá el retorno de Cuba a la indigencia intelectual y moral de hace cuatro siglos y habrá que llegar a pensar que es falso que nuestra tierra produjo y amó al purísimo forjador del 95 y oyó los clamores de patricio y sintió el abrazo apostólico y fundador, durante seis lustros, del más santo, sabio y culto entre nuestros hombres honorables, de José de la Luz y Caballero.

Dr. E. Páez.

Habana, mayo 18 de 1936.

BRILLANTE ACTO HOY EN IZQUIERDA REPUBLICANA

Una de las últimas visitas del señor Gordon Ordás a las instituciones de carácter hispano radicadas en esta capital será la de esta noche a la Filial de Izquierda Republicana, cuyos salones se hallan en Obispo 105, altos. A la vez celebrarán magna asamblea los miembros de dicha institución. Y como detalle culminante, el Exmo. Sr. Embajador especial del Gobierno de España pronunciará un discurso relacionado con el gobierno izquierdista que rige los destinos de la República española.

Para las nueve está señalado el arribo del señor Gordón Ordás a la sociedad de los dinámicos azañistas de la Habana.

EL SABADO Y EL DOMINGO FIESTAS EN EL CARMELO

La más importante fiesta bailable del próximo sábado será sin duda, la regia verbena que con todo esmero organiza el Deportivo Carmelo, que cuenta con amplios salones en la calle Línea y 18, Vedado, La juventud pasará horas inolvidables, ya que dicho acto será amenizado por la afamada orquesta de Antonio María Cruz y el insuperable septeto Gloria Matancera.

Y el domingo habrá hermosa fiesta en dicho lugar, amenizada por la orquesta Mambí y el septeto Gloria Matancera.

Nuevos éxitos se anotará, pues, el Deportivo Carmelo el sábado y el domingo por la noche.

OMNIBUS DE CAMAGÜEY
(LOS MEJORES DE CUBA)
A petición de nuestros clientes hemos variado las salidas de la noche para Cienfuegos, quedando establecidas en la siguiente forma:
Salidas de la Habana, Hotel Pasaje (por Zulueta).
Directo a Cienfuegos: 7.00 a.m., 1.30 p.m., 10.30 p.m.
Salidas de Cienfuegos, Hotel San Carlos.
Directo a Habana: 6.00 a.m., 2.00 p.m., 10.30 p.m.
Once salidas diarias para el interior.—Vaya directo a Santiago de Cuba en los OMNIBUS DE CAMAGUEY
(Los mejores de Cuba)
Para informes y reservación de asientos:
Teléfonos: M-1715 y M-4838.
HOSPEDESE EN EL HOTEL «PASAJE».
SEGURIDAD. CONFORT. HORARIO FIJO.

Sobre la Conversión Hipotecaria

A DON GABRIEL CAMPS

Nada más fácil que aceptar un nombre cuando no altera la cosa, y en el futuro diremos conversión hipotecaria.

Reconozcamos a la prensa, tan alto como sea preciso, hoy y en todo tiempo, su proverbial desprendimiento, y el servicio que hace al país, que es incalculable, y será agradecido por todos los ciudadanos.

Es loable la virtud propia de sus directores y su talento en comprender que no se trata de intereses personales bajo ningún aspecto, y sí sólo del bien común para la posible paz pública y posible progreso.

El pesimismo y el optimismo son síntomas de enfermedad que requieren consulta médica.

El momento es de valentía, prudencia y espíritu de sacrificio propio de hombres sanos, ante la realidad de las cosas, por cierto nada peligrosas.

Nada más bello que el gesto viril de saber perder la parte difícil de salvar hasta donde sea preciso para salvar el todo que nos permitirá recuperación oportuna.

Es de insistir en que es un error equiparar o englobar en una misma solución los créditos urbanos con los rústicos, a pesar de ser la propiedad rústica generadora de riqueza para nutrir la urbana. La rústica no puede resistir tanta carga y necesita mayor atención bajo todos los puntos de vista económico-sociales, que pueden muy bien no estar al alcance de letrados y ser del dominio de simples labradores.

Tengamos en cuenta que los créditos hipotecarios urbanos se han otorgado sobre un valor relativo de la tierra y el real del trabajo del hombre que es: la fabricación, llamada a producir una renta que cubra en todo o en parte o con creces el valor de la hipoteca otorgada con dinero constante y sonante; a estas debe dársele solución apropiada muy fácil.

Pero no de igual manera, en la propiedad rústica, de valor sólo relativo sin obra humana en ella que represente valor, y cuyos créditos hipotecarios se otorgaron en época de inflazón tal, fuera de toda concepción posible: unos, para hacer mejoras que han resultado poco menos que inútiles.

Otros: para adquirir la tierra, que su valor hoy no cubre el valor intrínseco del crédito, sin contar con el capital inicial del deudor.

Y otros: que un simple contrato de compra-venta, en el cual el deudor ha percibido más del valor intrínseco de la propiedad, se convirtió en hipoteca o censo al interés elevado de costumbre, el cual no puede cubrirse con todo el producto bruto que pueda producir la finca.

A mayor abundamiento a estas aflicciones añadiremos la limitada fertilidad de la tierra, el poco valor de los productos, las restricciones inconsultas, y otras medidas artificiales que se vienen adoptando tendientes a despoblar al campo en gracia a la comodidad de los financieros, economistas, científicos, que por no ser simples, son por demás compuestos en nuestros días.

¿Han considerado ésto Don Gabriel Camps y demás adalides?

Es de advertir que la masa general del pueblo de Cuba duda, pero espera, este período de renovación tan prometida como deseada.

Los deudores no tienen la intención de burlar a sus amigos los acreedores, como alguien, maliciosamente, ha insinuado; más bien sienten la necesidad de retener la vida que se les escapa para poder cumplir el deber y ve conquistar el valor perdido de la propiedad, por el único camino posible y más corto: el del trabajo, la paz y el del amor fraterno; para cuya meta todos los caminos deben estar expeditos.

Habana, Mayo 15 de 1936.

(Fdo)—Ramón Magriñá.

Neptuno 18, Habana.

CRONICA SOCIAL

UNION FRATERNAL.—Hizo el sábado 25, medio siglo de haberse inaugurado en igual fecha del mes de abril de 1886

De entonces acá ha tenido en su presidencia catorce de sus escogidos asociados.

El primero, Braulio Susé, José Blanes, Francisco Valdés, Gabriel Vasallo, José Hernández, José del Carmen Poveda, Pedro Calderón, Andrés Muñoz, Gregorio Casals, Regino Campos Lartigas, Alberto Scull Montalvo, José Irene Alvarez, Ramón O-Reilly y Rogelio Piedrahita Lage que celebrado el cincuentenario de la fundación.

Originada por un grupo de clave, llamado El Prestigio, en Someruelos 11 entre Corrales y Apodaca en una de las noches en que los cantadores triunfaban en las pugnas que con otros análogos sostenían, la inició felizmente el señor Braulio Sucé, que era vocal de la Divina Caridad, el que con José Irene Alvarez, que presidió esta magna asamblea de todos los elementos más influyentes en el desenvolvimiento del progreso de la República, figuraban e nlos salones del Centro de Cocheros, que dirigía el señor Manuel Ponce, en la calle Aguacate, el Centro de Cocheros, presidido por el señor Antonio Rojas, el Centro Africano del que era presidente el señor Gil Montalvo, en Lealtad entre Salud y Reina y la Divina Caridad presidida por el señor Federico Cano en Rayo entre San Rafael y San José, Braulio Susé, José Irene Alvarez Aquilino Valdés, Francisco Javier Quesada Lázaro Caballero, Eleuterio Figueroa, Ruperto Valdés, Florencio Figueroa, Ruperto Valdés, Florencio Cairo, Santiago Oneli, Antonio Castillo y otros pocos entusiastas y pensadores.

De ellos, superviven, José Irene Alvarez, el venerable viejito que ya llega a los ochenta años con su esposa la señora Nicolasa Domenech que viven feliz en Aguila 331, en el barrio de Jesús María, donde mismo nacieron y han regado sus dones y agitando sus virtudes Francisco Javier Quesada, que reside en Pogolotti, Marianao Aquilino Valdés y Lázaro Caballero, que saludamos al visitar el palacio social en estos dos días de fiestas extraordinarias, y deslumbrante esplendor.

La mujer, representada por Leonor Mora, aquella facultativa renombrada y Rita Flores, educadora insigne, tuvieron grandes participaciones cuando espigó la Unión Fraternal con tesón y fines que casi ninguna la han igualado.

Y sin volver a tiempos retrospectivos de luchas innenarrables, voluntades persistentes y empeños sublimes de aquellas gentes humildes por la procedencia, templados en las fraguas abrazadoras de la esclavitud, pero apóstoles de la redención de la raza negra, y de la patria en que nacieron y vista sojuzgada por la dominación española que la descubrió, entro a describir, aunque con mi pluma de cronista, parco en las fantasías, insulso en las apreciaciones pasionales, no puedo pintar con perfiles propio del acontecimiento ofrecido con fastuosidades y pomposidad, la rica vestidura que engalanó el frente todo de las plantas altas y bajas del soberbio edificio en que señorial y majestuoso ondea la bandera triunfante de Unión Fraternal

Tampoco he de intentar habilitar la imaginación con argumentaciones de inspirados poetas para cantar «Honsamna» a la directiva y asociados que coadyuvaron a conquistar el maravilloso resultado que alcanzaron los festejos combinados y la calidad distinción, número y efectos magníficos producidos, en esta cubanísima sociedad del elemento de color de la Habana, con sus Bodas de Oro, se cumplió de esta manera.

Peregrinación al Cementerio de Colón, para ofrendar las flores del recuerdo sobre la tumba del señor Braulio Susé, presidente fundador y una oración po rel alma de cuantos asociados han fallecido.

El presidente actual señor Rogelio Piedrahita Lage, Ramón de J. O- Reilly, doctor Pedro Oliva Acosta, Evelio Montalvo, Andrés Muñoz, Pascual Pérez, José Inés Gordillo, Francisco Javier Quesada, Ignacio Mesa, Otilio Azcui, Lázaro Caballero, Ignacio Urrutia, Máximo Souce, Pagés Azcui, Pedro France Rojas, Félix Gómez y los señores Venturita Ruiz, cronista de «Alerta», Bernabé Cartaya de la sociedad deportiva La Fe, Pablo Duarte, Julia Esther y Juanita González, Mercedes Rodríguez de Ruges, muchos de la directiva, damas en crecido número, muchos asociados y entre los periodistas el señor Alberto Coffigny Ortiz, cronista del DIARIO DE LA MARINA que suscribe, y un grupo de alumnos y alumnas de la academia de Unión Fraternal.

Después de tomar posesión la nueva directiva elegida formada por el señor José Irene Alvarez, presidente de honor y fundador, Rogelio Piedrahita Lage, presidente, Ramón Cabrera Torres, vice y Alejandro Gutiérrez Aguilera vice, Ramón de Jessúú O. Reilly Martínez, secretario, doctor Pedro Oliva Acosta, y Evelio Montalvo Vera vices, Pedro Franco Rojas tesorero, Andrés Muñoz Valdés vice, Pascual Pérez Quintana contador, y vice José Sardiñas Cárdenas.

El señor Piedrahita, le cedió la palabra al señor Alberto Scull Montalvo, que hizo un elocuentísimo discurso, mencionando a muchos de los colaboraron por el engrandecimiento de la sociedad, señaló al periodista Enrique Ortiz a aCtalino Montalvo, asociado a los benefactores Lizardo Muñoz Sañudo, habló de don Marcelino Díaz de Villegas, cuando las transacciones en el banco que facilitó medios, y para los presidentes de la Unión Padre Calderón que actuaba al fabricarse el palacete, de Regino Campos que lo impulsó Paulino Acosta, aquel insuperable artista que en el viejo teatro Tacón presentó la función que dió facilidades a renovaciones las más tentadoras, y para muchos de los que hoy fueran de la asociación la aman y defienden ocn ilusiones de enamorados.

A las seis de la tarde se ofreció un ponche de honor, en los señoriales salones de la planta alta. La banda de música de la Habana, cedida por el Alcalde Municipal doctor Antonio Beruff Mendieta y dispuesta por el Jefe de la Sección de Cultura, ingeniero Gustavo Urrutia, hijo de aquel Enrique Urrutia, maestro de escuelas públicas y que tanta participación tuvo en la fundación de esta sociedad, amenizó con piezas muy celebradas.

La dirigía el señor Emilio Reinoso, musicólogo que afectuoso y atento siempre, complace y gusta.

La directiva en pleno alrededor de las mesas, un enjambre de mujeres ataviadas con lujo, señoritas de las que más brillan por su espiritualidad y sprit, connotados hombres de las ciencias, políticos meritísimos caballeros de la mejor «high life» social habanera, y los señores Alejandro García, en representación de don Julio Blanco Herrera, presidente de la empresa «La Tropical», doctor Manuel Sierra, presidente de la compañía cervecera «La Polar», acompañado del muy querido señor José Gutiérrez, jefe de los jardines populares, los compañeros el señor Augusto Feo López, jefe de ventas de «La Polar» y Miguelón Pagola, estimado Agente de la misma, el ingeniero Jesús Valdés Acosta y Máximo Fiallo, presidente de Jóvenes del Vals, una comisión de los Emigrados Revolucionarios Cubanos, compuestos por el doctor Teoardo Cardenal Pascual C. Hernández, Antonio Pardo Suárez, Francisco Rivero Santana, secretario de correspondencia de la asociación, Juan Boullna, Eliseo Pérez, el periodista y emigrado Arturo González Dorticós y Ventura Ruiz Beato, padre del cronista del periódico ¡«Alerta»! Una comisión de la agrupación de Mujeres Marianistas, presidida por la distinguida señora Fina Forcade de Jackson, la señora Pilar Lobato de Govantes, y Milagros Sarmiento.

La Asociación Cultural Femenina, presidida por la doctora Josefa Belaus teguigoitia, las profesoras María Josefa Michelena de Torres, la doctora Finita Causo, el doctor Rafael Boza Masa, médico de Unión Fraternal y su elegante esposa Ana Lola Rodríguez y su graciosa hijita Julita, que no apartó un instante de Noemí Saldaña, Manuelita Junco de Oliva, Josefa Alfaro de Basulto, Leonor González de Urfe, Arselia Travieso, Eugenia Laforté, Rosa Pedroso, María Herrera, Felicia Moliner, Tomasa Lóvez de Feito, María Garcerán y Luisita Hernández, Berta Jiménez, Libia Oliva, Alodia Cubas, Juana Sandrino, las señoritas Margarita Estrada, Georgina Maceleón y Apolonia Azcui.

Después hablaron el doctor Teodoro Cardenal por la Asociación Nacional de Emigrados Revolucionarios Cubanos, el señor Morúa en nombre del presidente de la sociedad Liceo Artístico Cultural señor Amado Soris, y el señor Arana, presidente de la Sección de Recreo.

La velada magnífica, esplendorosa y solemne tuvo celebración a las nueve de la noche.

Un oleaje humano inundó los amplísimos y distintos salones del palacio social, los altos los bajos, la terraza, el frente los interiores, otdo era un mar de familias, de caballeros y damas.

Un decorado fantástico y encantadoramente sencillo y en lo alto del vistoso escenario, una linda bandera de Cuba Libre y la bandera de Unión Fraternal dando ejemplo de civilidad, de democracia, de confraternidad y de amor recíproco y cordial entre todos, como lo soñara José Martí

Al lado del presidente Piedrahita, el capitán Ponce en representación del coronel Fulgencio Batista, jefe del Ejército Constitucional de la República, el comandante Miguel de la Fe, representando al coronel Pedraza, jefe de la Policía Nacional de la Habana, el doctor Miguel Angel Céspedes, el magistrado doctor Miguel Figueroa, y el doctor Juan Jerez Villareal y el doctor Rafael Boza Mesa, médico del sanatorio La Esperanza y tantos otros apreciados elementos y el concejal José Navarrete.

La orquesta que dirige el profesor P. L. Santos Carbó, tocó el Himno Nacional, el presidente señor Rogelio Piedrahita, dió apertura al acto con breves y sentidas palabras, la doctora Emelina Bravo Despaigne recitó la poesía Grita Poeta, grita, No, y Yo tengo el alma negra, de E. Serrano.

La genial cantante cubana señora Zoila Gálvez de Andreu, como una deferencia a la sociedad en que se presentó al llegar a Cuba, después de sus triunfos en Italia, en diferentes partes de Europa y Estados Unidos, honró el acto con su voz y vino acompañado del laureado maestro y compositor ex director de la Banda Municipal de la Habana, señor Gonzalo Roig que al pinao hizo las delicias de la enorme concurrencia, trayendo como flautista al incomparable mago señor Juan Roberto Ondina,

Cantó tres voces.

La angelical criaturita que apenas tiene una vara de estatura, la niña Flor de Lis Vaquero, subió al escenario y su arte fino, su recitación impecable y sus mímicas y acomodamientos de los brazos, piececitos, cuerpo, ojos y todo, en armonía con la palabra poética, ganóse los aplausos en sus distintas recitaciones, como regalo al pueblo y a los de la Unión antes de marcharse a imprimir películas al extranjero Ella y su padre que también es artista y de los más graciosos, tuvieron aplausos y felicitaciones muchas. Selección Cubana por la orquesta Vals de la Bohemia, Puccini cantada por la señorita Margarita Díaz González, constituyó un triunfo más para la cantante de la voz de oro. Danzz de los eGnios de Raycon jof la orquesta de cámara de Santos Carbó que lució muy bien con su conjunto.

El resumen lo hizo el doctor Miguel Angel Céspedes, presidente del Club Atenas, orador inspiradísimo, sobrio, inteligente y persuasivo que recorrió gallardamente el largo período de los cincuentenarios de la Unión Fraternal, con su brillante palabra de hombre experimentado y culto.

Seguirle no es posible en sus imágenes, en sus conceptos, en las citas, habla de José Antonio Cortina, abolicionista, de don Antonio González de Mendoza de Rafael María o Labra, de Miguel Figueroa y antes de llegar a mencionar al grande y extraordinario Juan Gualberto Gómez, Alma, y nervio fuerza y victoria del ideal que anima a la colectividad que sin ella estaría condenada a muerte, le canta un salmo a su memoria y eleva una plegaria reverente y efusiva a su espíritu.

El baile de las Bodas de Oro, resultó un exitazo en lo concurrido, en lo primoroso en todos sus aspectos y magnífico con la orquesta de Antonio Romeu.

De la crecida concurrencia de damas, vestidas con elegancia y señoritas y jóvenes he aquí un pálido reflejo y algunos nombres:

Chyllis Martínez, Luz Miranda, Tocina González, Josefina Josefina Hrfe, Fredesvinda Borrel, Rita Versón, Cecilia Gándara, Lourdes Quesada, Etelvina y Gisela Agras, Justina Márquez, Gisela Aguirre, Eulalia Soto, Carmita Cisneros, Berta Pérez, Matilde Azcui, Juana Medina, señoras Josefina Argudín de Cisneros, Consuelo A. C. de Pérez, Mercedes Rodríguez de Hugues, Apolonia Azcuy de Pagés, María L. Cabrera de Valdivieso, Esperanza Casñaga, Faustina Herrera, Carmen Domínguez de Lovet, Eleonor Lobert, Amparo Valdés, Eva y Cristina Valdés, Mercedes Mayarí, Marina Pagés, Rosaura Alvarez de Lopola, Angélica Valdés Gálvez, Juanita Balsinde, Inés Maraí Romero, Angelita Pereira, Aurelia Sánchez Marquez, muy estimadas jóvenes de aSntiago de Cuba y familiares de un conocido periodista oriental, Edelmira Sotolongo, Elia Márquez, Etelvina Ibáñez, Cristobalina Pérez Pacheco, Gerasina Ríos, Eulalia Díaz de Nojena, Charito Cárdenas, Rafaela Cárdenas, Romana Pérez de Rodríguez, Elia López, Jacinta Curbelo de Martínez, Leonor Quijano, Georgina Armenteros, Victoriana Díaz, Carmen Bruman, Lilya Cabo Merens, Olga Flores, Micaela Valdés de Jiménez, un grupito compuesto por Evilia Rodríguez y Claudia Bermúdes, Matilde Borges, Félix González, Juan Francisco Rodríguez, Aurelio López y Cándido Rendón, Eva Flores, María Pérez, Enedina Pons, María Gallardo de Castellanos, Ysulva Pérez, Margarita Rodríguez, Rosita Quintana, Eugenia Almaguer, de Busto, esposa del señor Rafael González Busto, Celia Ramírez de Borrás, Esperanza Castañaga interesante esposa del dentista oZilo González, Luisa Martínez, Angelita Valdés Gálvez, Carmencita Cuéllar García una villareña lindísima, Marie yes Guevara, Carlos Ochoa Gonzalo Loyola, Edelmira Sotolongo, Constancia Argüelles, María Josefa Argüelles, Taustina Prulbia y María Pardo, Georgina Armenteros y María Azcui, Dulce María González, Delia González Franco, Pilar Díaz, viuda de Buceta, Brígida Cárdenas de Montalvo, Josefa Mena, Palmira Fernández, Marula Che, María Herrera, Belia Rosa Hernández, Juana Rosa Sánchez Rosario Hernández, Paula Morales, Evarina Ríos, Julia Lago, Margarita Arango.

Y este grupo de cubanas, que residiendo en Nueva York, hace más de veinte años, han venido a las festividades que la Unión celebra y que se marcharán en mayo, señora María Regla Urgett de Bonilla y su encantadora hijita Cuca Bonilla, Carmita Broun, sugestiva como su compañerita, Francisca Cotilla de Llimo, la dama Benigna Rivero, Margarita Arango, Caridad Sastre, Ignacia García de Ayala y muchísimas otras que no es posible enumerar faltando Angelita Díaz la señora de Panchito Valdés.

Con este baile cerró con broche de oro, el delicado y florido programa en el que se han citado nombres como el de la maestra distinguida Melanea Acosta, que en la Unión enseñaba música, Kinley maestra de inglés de la propia academia nocturna, el doctor Carmona, Maza Cobián, Germiniano Horta, y tantos que en cincuenta años contribuyeron cada uno, y fué menester para el logro de la victoria pregonada y de la evolución floreciente de cultura que ha beneficiado a la República.

La academia con sus trescientos alumnos de ambos sexos, su farmacia dirigida por la doctora María Latapier de Céspedes, y sus dos mil asociados, cumple la Unión Fraternal congratularse por ciento y pico de mil pesos que ha gastado en beneficencia, en socorros y dietas, de sus asociados.

La canastilla ofrecida al niño que naciera el 25 de abril, se concedió de acuerdo con el anuncio.

El cronista, que como el DIARIO DE LA MARINA, coopera desde cerca de treinta años, por la ventura y prosperidad de esta colectividad que honra a la nación toda, felicita a sus componentes y los alienta a proseguir en su tarea patriótica, cultural y social en que se destaca como antorcha del progreso nacional.

Las fotografías del hermoso espectáculo ofrecido en la noche de la suntuosa velada Unión literaria, la publicamos el domingo.

berto Coffigny Ortiz.

M.E.C.D. 2016

LA AAA DIO A CONOCER EL PROCEDIMIENTO DE LA CUOTA DE CUBA

BOLSA DE NUEVA YORK

(Cierre de ayer por el hilo directo de Luis Mendoza y Compañía)

—A	
Am Radiator	19½
Adams Expr	10⅞
Air Reduec	59½
A aska Jun	13⅞
Alleghany	2⅞
Allied Chem	188¼
Allis Chal	42⅛
Amer Can	127⅞
Am Car Fou	32
Am F Pow	7⅛
Amer Ice	3⅜
Amer Inter	10
Amer Loco	25½
Am P Light	10⅜
Amer Smel	75½
Amer Sugar	54
A C Alcohol	23½
Amer T and T	160
Am Tobac A	90¾
Am Tobac B	93½
Am W Works	20⅝
Am Woolen	8⅛
Anaconda C	33¼
Atchison	70
Atlan Coast	24
Atlan Ref	27⅞
Ass D Goods	14½
Auburn Auto	29¾
Aviat Cor	5⅜
Amer Bank	42⅛
Amer Metal	28⅞
—B	
Baldwin Lo	3¼
Balt and Ohio	17⅛
Bendix Avi	27⅜
Best and Co	—
Beth Steel	49⅞
Borden Co	27⅜
Briggs	46⅛
Brook Man	45¼
Byers A M	17¼
—C	
Can Pacif	12¼
Cann Mills	38
Case T Mach	149⅞
C de Pasco	54⅜
Ches and Ohio	56⅜
Chi R Islan	1¾
Chrysler	94
Coca Cola	92⅛
Col Carbon	116½
Comm and Sout	2⅞
Congoleum	35½
Cons Cigar	—
Cons Gas	29¾
Cons Oil	12⅛
Cont Can	71½
Cont Oil	29¾
Corn Prod	77⅜
Coty Inc	4⅞
Cuba Co	1⅞
Cub Amer S	10½
C Am Sug, p	95
Cmm-l Solv	17⅝
Chesapeake	65
Col Fuel	4¼
Cruc Steel	30
Cons R Cuba	8⅛
—D	
Del Hudson	39¼
Del and Lack	15⅝
Drug Inc	12⅝
Dupont	144
—E	
East Kodak	162
El Auto Lit	34⅝
El Pow Lig	14⅝
Elec Bond	18⅞
Erie (R R)	12¼
—F	
Fox Film C	24
Frep Texas	29
—G	
Gen A Tank	46⅝
Gen Asphalt	25
Gen Elec	36⅛
Gen Foods	38⅜
Gen Motors	61½
Guantánamo S	—
Gillet Saf	15⅞
Gimbel Bros	9⅞
Gold Dust	15⅝
Goodrich R	19⅛
Goodyear	24½
Gen Bronze	8
Great North	35
—H	
Hershey, com	—
Homestake	—
Houston Oil	8¼
Hudson Mot	14½
—I	
Illi Cent	19⅜
Interb R	12⅛
I B Machine	—
Int Cement	45¾
Int Nickel	46½
Inter Tel	13⅜
Illin Glas	144½
—J	
Johns Mansv	92
—K	
Kroger Groc	22¾
Kresge S S	21
Kelvinator	19⅝
Kennecot	36⅞
—L	
Lambert Co	20⅜
Ligg Myers	108
Loew-s Inc	47
Loose Wiles	41½
Lorillard	22⅛
Louisv Nas	65
Ludlum Stl	23⅝
Lehman Cor	95⅛
Liquid Carb	34⅜
—M	
Macy (H R)	41⅛
Montgomery	41
Miss Pac, c	—
Miss Pac, p	—
Min Honeyw	—
Murray Corp	—
—N	
Nash	17¼
Nat-l Dist	29
Nat- Bisc	34⅝
Nat-l Cash	23¼
Nat-l Dairy	23⅜
Nat-l P Li	10¼
North Amer	24⅝
N A Aviat-n	7⅞
Norfolk and W	232
Nort Pacif	27
—O	
Ohio Oil	12⅝
Otis Elev	26⅜
Otis Steel	14⅜
—P	
Packard Mot	10⅜
Paramount	8¾
Pennsylvann	29¼
J C Penney	77¾
Pullman Co	43
Proc Gamble	42
Pure Oil	18
Puerto Rico	28¼
—R	
Radio Corp	11
Rep I Steel	18¾
Reynolds	53⅜
Royal Dutch	—
—S	
Safeway Sts	30⅞
Sears Roeb	66½
Simmons Co	25⅞
Soc Vacuun	12½
St Paul, p	—
So Pacific	30½
Sout Ry	14⅜
Stan Brands	15¼
Stand Gas	6⅝
Stan N J	57½
Stan Oil C	37
Stewart War	18
Studebaker	11¼
Sun Oil	81
—T	
Texas Co	32⅞
Texas Gulf	35⅜
Timken Roll	60⅞
—U	
Union Carb	81⅞
U Pacific	125
Union Oil	22⅛
United Cor	6
Uni Cor, pfd	42⅝
Unit Fruit	76½
U S Rubber	29⅛
U S Steel	56⅝
U Aircraft	22
US Ind Alc	40
—V	
Vanadium	17¾
—W	
Warner Bros	9½
West Union	77½
West Elec	110½
Woolworth	50
W Wrigley	67

BONOS DE CUBA

Cierre ayer en New York, recibido por el hilo directo de Luis Mendoza y Compañía:

	Comp.	Vend.
Speyer 5%	100¼	100½
Speyer, 4½%	96¼	99¾
Morgan, 5%	99¾	100
Morgan, 5½%	100⅛	101½
Obras Públicas	55¾	56
Cuba Railroad, 7½%	51½	52¾
Cuba Northen, 5½%	56¾	57
Manatí Sugar, 7½%	40	41
Eastern Sugar, 7½%	20	20⅞

ACCIONES DE LOS BANCOS

Cierre de ayer en New York, recibido por el hilo directo de Lamborn, Hutching & Company:

Guaranty Truts	287
New York Trust	116⅝
Chase National Bank	36¼
National City Bank	32¼
Public	39½
Irving Trust	14⅞
Manufacturers Trust	48
Corn Exchange	59⅜
Chemical	52¾
Bankers Trust	55⅝
First National of N. Y.	1.900
Manhattan	25⅛
Hanover	108
First Nat. of Boston	44¼
First Bank Trust	47¼
Royal B. of Canada	170½

COTIZACIONES DE LA BOLSA DEL AZUCAR DE NEW YORK

Habana, mayo 20 de 1936.—Por el hilo directo de Luis Mendoza y Cía.

Anterior.	Meses.	Abre.	Máx.	Min.	Cierre
2.99	Mayo	2.97	2.98	2.97	2.97
2.87	Julio	2.88	2.88	2.87	2.87
2.83	Septiembre	2.88	2.88	2.87	2.87
2.82	Noviembre	2.81	2.81	2.81	2.81
2.62	Enero	2.65	2.65	2.64	2.62
2.61	Marzo	2.62	2.61	2.61	2.61

THE BOSTON SURETY Co.
S. A.
FIANZAS INTACHABLES
Administrador General: MOISES MAESTRI
Manzana de Gómez 364.366 — Teléfono M-2517.
Garantizadas sus operaciones con Bonos de la República.

APRECIACION DEL MERCADO DE AZUCAR

Por LUIS MENDOZA Y CIA

MAYO 20, 1936

	Ant.	Hoy.
E. Unidos, costo y flete	2.90	2.90
E. Unidos, contado, base LAB	2.77	2.77
E. Unidos, retenidos, contado, base LAB	2.44	2.44
O. países, contado, base LAB	0.89	0.89
Cuota local, contado, base ex almacén (nominal)	0.85	0.85
Tres cuotas de embarque, base LAB	1.96	1.96
Todas las cuotas, sontado, base LAB	1.89	1.89
Cuota de colonos, 1936, en almacén, por saco	$5.84	$5.84

Compañia General de Seguros
"LA COMERCIAL"
DIVIDENDO
En cumplimiento de acuerdo del Consejo de Administración de esta Compañía, adoptado en sesión de hoy, hago saber a los tenedores de acciones preferidas de la misma que se ha decretado el pago de un TRES Y MEDIO POR CIENTO (3½%) sobre el valor nominal de dichas acciones por cuenta de dividendo, y que pueden hacerlo efectivo desde el lunes 25 de mayo de 1936, cualquier día hábil, entre 10 y 12 a. m., en las oficinas de la Compañía, Aguiar No. 126, siendo necesaria la presentación de los certificados de las acciones respectivas, así como el poder del accionista cuando éste no concurra personalmente a efectuar el cobro y las acciones sean nominativas.
Y para su publicación en el periódico DIARIO DE LA MARINA, de esta capital, expido el presente en la Habana, a 8 de Mayo de 1936.
Pedro P. TAPIA
Director General.

GODOY-SAYÁN
SEGUROS Y FIANZAS
(INSURANCE AND BONDING)
SEGUROS GODOY SEGURIDAD ECONOMIA SERVICIO
TELÉFONOS M-9866. M-9867
AGUIAR 77.
HABANA. CUBA

COTIZACIONES

NUEVA YORK, mayo 20. (AP.) Cotizaciones al cierre de la Bolsa de New York:

Acciones: 686,990.
Bonos: $8,566,100.

MERCADO DE MANTECA

Cierre ayer en Chicago, recibido por el hilo directo de Luis Mendoza y Compañía:

Mayo	10.27
Julio	10.15
Granel	9.65

CONVOCATORIA

Por acuerdo de la Junta Directiva de la Compañía de Gaseosas y Aguas Minerales, se sita a la Junta General de Accionistas de la misma, para celebrar sesión ordinaria anual el día primero de junio próximo a las dos de la tarde en el local de la Compañía, Buenos Aires veintinueve. Para tener derecho a asistir a la Junta deberán los señores Accionistas, conforme a los Estatutos, depositar sus acciones en la Secretaría de la Compañía, en dicho local, de tres a cinco de la tarde, en días hábiles, al menos con cinco días de anticipación a la fecha de la Junta, recibiendo la correspondiente tarjeta de admisión.

Habana, mayo 18 de 1936.

M. J. MANDULEY,
Secretario.

MERCADO DE LONDRES

LONDRES, mayo 20.—El oro en barras, 139 chelines y 11½ peniques, contra 139 chelines y 11 peniques el martes. Fueron tomadas las 330,000 libras que había disponibles en el mercado de Londres. Las opraciones en el mercado de valores de Londres estuvieron poco activas.

COMPAÑIA CERVECERA INTERNACIONAL, S. A.

SECRETARIA

rectiva de la «Compañía Cervecera Internacional, S. A.», y de orden del Presidente de la misma, se convoca a los accionistas

Por acuerdo de la Junta Dipor Acciones Unicas, de dicha Compañía, para la Junta General Ordinaria anual que debe celebrarse en su primera parte, con arreglo al Artículo XVII de los Estatutos, el día 10 de Junio próximo venidero, a las tres de la tarde, en las oficinas de la Compañía en su fábrica de cerveza Polar, en Puentes Grandes, para darse cuenta del Balance General del 31 de Diciembre último, y designar la Comisión de Glosa que ha de dictaminar sobre el mismo.

Sólo tendrán derecho a asistir a la Junta, por sí o por medio de representante con carta poder, los accionistas por Acciones Unicas, que lo fueren con un mes de anticipación al día señalado.

Habana, 18 de Mayo de 1936.

M. J. Manduley,
Secretario.

RESUMEN AMERICANO DE NOTICIAS MERCANTILES

NUEVA YORK, mayo 20.—«Iron Age» reporta un aumento de un punto en la producción de acero esta semana a 68 y medio por ciento de capacidad. Las existencias aumentan notablemente en vista del crecimiento en la industria de automóviles.

—SHN declaró dividendo regular para las preferidas.

—United Airlines, en el primer trimestre tuvo pérdida neta de 356 mil pesos contra pérdida neta de 330. En el año que términó en marzo 31, la pérdida neta fué de 28.000 pesos.

—C. and O. tuvo en abril utilidad neta de $2.250.000 contra $1.169.000. Declaró un dividendo regular trimestral de 70 c. para las comunes.

—Chrysler aumenta los sueldos un cinco por ciento y esto representa casi seis millones de pesos en la nómina anual. Los niveles de los salarios actuales son superiores a los del año 1929.

Se compra un ingenio pequeño, o se arrienda con inmejorables garantías.
HILARIO GONZALEZ ARRIETA
17 No. 57. (Vedado).

1832 THE BANK OF NOVA SCOTIA INC. A.D. 1832 1936
EN NEW YORK
La agencia en New York de The Bank of Nova Scotia está situada en la calle Wall Núm. 49, en el centro del distrito financiero, e invitamos a nuestros clientes de Cuba para que cuando visiten a New York utilicen los servicios que nuestra citada agencia les brinda.
Facilidades mundiales en todos los departamentos de banca.
The BANK of NOVA SCOTIA
MAS DE UN SIGLO DE SERVICIO BANCARIO
Sucursales en Cuba:
HABANA:
Cuba y O'Reilly
Oficios 28
Av. de Italia 63
P. Varela 650
CAMAGUEY
CIENFUEGOS
MANZANILLO
SANTIAGO DE CUBA

El mercado de crudos denotó mayor firmeza y los refinadores estaban interesados en comprar a 3.85 Cts.

Los crudos para entregas futuras se mantuvieron en el mismo nivel del martes, menos Mayo y Noviembre, meses en los que se registró pérdida de un punto. Igual el refino

En los centros de contrataciones bursátiles y azucareras, que ayer estuvieron actuando, porque, también, lo estuvieron todos los mercados de los Estados Unidos del Norte, recogimos la noticia de que en la noche anterior habían sido firmados por el Presidente Provisional, señor Barnet, los Decretos que se refieren a la exportación de los azúcares crudos para ser reexportados; regulando lo que ha de hacerse con los producidos en exceso, y sobre la liberación de los retenidos en proporción al aumento de nuestra cuota de exportación a la mencionada república. Todo de acuerdo con las recomendaciones, hechas por el Instituto Cubano de Estabilización del Azúcar, de que dimos noticia oportunamente.

MERCADO DE CRUDOS.—La firmeza que denotaba el martes el mercado de crudos de entrega, se acentuó ayer, a juzgar por las informaciones cablegráficas recibidas durante la tarde. Había interés comprador por azúcares para arribar en fechas avanzadas y especificadas a la base de 3.80 derechos pagados.

EL REFINADO.—No experimentó cambio durante el día. Se reportó que las extracciones eran bastante buenas.

LOS FUTUROS.—En la Bolsa del Azúcar de New York, se vendieron solamente 5,250 toneladas, en mayo, julio, septiembre, noviembre, enero y marzo. Los precios perdieron un punto en mayo y noviembre, en relación con el cierre del martes. Quedaron iguales en las otras posiciones.

MERCADO DE LONDRES.—Las cotizaciones de la Terminal de Londres al cierre de ayer, fueron las siguientes:

	Cierre del 19	Cierre del 20
Mayo	4/ 8	4/ 9
Julio	4/ 8	4/ 9½
Agosto	4/ 9	4/ 9¾
Octubre	4/ 9	4/10
Diciembre	4/ 9¼	4/10¼
Marzo	4/10½	4/11¼
Mayo	4/11½	5/ 0¼

LA CUOTA DE CUBA.—Un despacho recibido ayer tarde por el hilo directo de Luis Mendoza y Compañía, decía lo siguiente:

«Después de que las cuotas corrientes de Cuba se hayan agotado dio la «AAA», se anotará la fecha exacta de la llegada de los vapores con cargamentos de azúcares de Cuba, así como la cantidad que cargó cada vapor. Si la cuota de 1936 resulta aumentada se dará preferencia a los azúcares en el orden de llegada del vapor a cuarentena. Los azúcares que paguen derechos completos que entren en los Estados Unidos continentales y que se tengan en custodia hasta el establecimiento de una nueva cuota para el año de 1937, tendrán preferencia sobre los azúcares de las mismas áreas que lleguen en una fecha posterior, con tal que la «AAA» sea notificada antes el arribo de tales azúcares.»

En relación con esa información, los señores Lamborn recibieron esta otra información:

«La Sección Azucarera de la «AAA» anunció hoy que el procedimiento que será seguido por la Administración con respecto a la prioridad en la admisión de azúcar de sobre la cuota de Cuba en el caso de que la cuota para este año fuese aumentada después que la existente cuota de Cuba de 1936 haya quedado exhausta. También se anunció el procedimiento para la manipulación de azúcares de derechos plenos que puedan quedar bajo la custodia de las Aduanas durante el año actual en espera de la emisión de las cuotas del año 1937. En adición, los funcionarios de la «AAA» declararon que, comenzando en junio primero, todos los azúcares que entren en los Estados Unidos de cualquier procedencia para consumo, con excepción de aquellos azúcares que entren bajo fianza para su subsecuente reexportación, requerirían una previa certificación por parte de la Sección Azucarera de la «AAA», de que tale sazúcares están comprendidos dentro de las cuotas del año 1936.» («Dow Jones»)

NOTA: Con relación al anterior cable, nuestra oficina en Nueva York nos cablegrafía: «Tenemos entendido que los Administradores de Adunas han recibido instrucciones oficiales a este efecto, aplicables a todos los azúcares de ultramar. Por el momento, los importadores pueden presentar solicitudes con anterioridad a la llegada; por tanto, obteniendo permiso bueno por 30 días, después de los cuales quedarán canceladas si los azúcares no han llegado. Tales permisos—cuando sean emitidos—quedarían inmediatamente cargados contra la cuota. Con tda probabilidad más adelante, cuando los límetes de la cuota al completarse tales solicitudes—de acuerdo con el procedimiento seguido el año pasado—no serán admitidas, sino hasta la llegada del vapor.»

MERCADO DE GRANOS

El mercado de granos de Chicago cerró ayer a los siguientes tipos:

Avena:	
Mayo	24⅜
Julio	25⅜
Septiembre	26
Centeno:	
Mayo	54⅞
Julio	54⅜
Septiembre	54⅞
Maíz:	
Mayo	63⅝
Julio	60½
Septiembre	58½
Trigo:	
Mayo	95⅛
Julio	86⅛
Septiembre	85½
Trigo de Winnipeg:	
Mayo	76¾
Julio	77¼
Septiembre	78⅝
Trigo de Minneapolis:	
Mayo	95¾
Julio	93¾
Septiembre	88

MERCADO DE PIELES

Cierre ayer en New York, recibido por el hilo directo de Luis Mendoza y Compañía:

Junio	11.48
Septiembre	11.80
Diciembre	12.13
Marzo	12.42

MERCADO DE CAFE

Cierre ayer en New York, recibido por el hilo directo de Luis Mendoza y Compañía:

Mayo	4.55
Julio	4.65
Septiembre	4.79
Diciembre	4.91
Marzo	4.96

CAMBIOS EN NEW YORK

Cierre ayer en New York, recibido por el hilo directo de Luis Mendoza y Compañía:

Libras esterlinas	4.97
Francos	6.58
Pesetas	13.63

MERCADO DE ALGODON

Cierre ayer en New York, recibido por el hilo directo de Luis Mendoza y Compañía:

Mayo	11.62
Julio	11.34
Octubre	10.36
Diciembre	10.31
Enero	10.30
Marzo	10.34

MERCADO DE METALES

Cierre ayer en New York, recibido por el hilo directo de Luis Mendoza y Compañía:

Cobre	9.12½
Plomo	4.60
Zinc	5.27½
Plata	45⅛
Nickel	35
Estaño	46⅞

LA PLATA EN TORONTO

Junio	45.35	45.73
Septiembre	45.45	45.95
Diciembre	45.85	46.29

MANANA SE ESPERA AL RELIANCE QUE VIENE DANDO LA VUELTA AL MUNDO CON UNA GRAN EXCURSION

Entre los barcos que han de entrar hoy se encuentra el «Istria». Trae mucha carga para La Habana el vapor «Santa Bárbara». Un cargmento de piña para EE. UU.

INFORMACION GENERAL DEL PUERTO DE LA HABANA

BARCOS QUE LLEGARAN HOY.—El italiano «Istria», de New Orleans con carga general en tránsito; el «Munargo», de Miami, con carga y pasajeros; el «Veragua, de Cristóbal, con pasajeros para la Habana y carga y pasjeros en tránsito y el «Cub» de Tampa con pasajeros.

EL «SANTA BARBARA».—Mañana por latarde, llegará de Valparaiso y escalas, conduciendo 400 toneladas de carga general y pasajeros para la Habana y en tránsito, el vapor «Santa Bárbara».

Entre los viajeros figuran el joven Luis García Miró, hijo del propietario del gran diario limeño «El Comercio», el diplomático peruano Ricardo Rivera, hermano del Jefe de Inmigración del Perú, el ingeniero y dueño de minas en el Perú, señor Gerardo Rizo Patrón, y señora, Mr. Herman G. Broock, Vicepresidente de la Cuaranty Trust Co. y familia, el banquero inglés C. C. Darragh.

OTROS QUE LLEGARAN.—También mañana llegarán: el «Reina del Pacifico», de Valparaiso y escalas, para seguir viaje a Europa, el «Pennsylvania», de San Francisco; el excursioinsta alemán «Reliance» en via je alrededor del mundo, y que regresa a New York; el «Metapan», de Puerto Castilla, y el «Atlántida», de New Orleans.

EMETERIO ZORRILLA—En compañía de su familia llegó ayer por avión el industrial señor Emeterio Zorrilla.

EL «FLORIDA».—De Miami llegó el vapor americano «Florida», que trajo 112 pasajeros, entre ellos los señores Rubén Aguirre, Emilio N. Robaina y señora, Alfredo Fernández Villa, Taide Monterrubio, Antonio Navarro, Alberto Viñaña, Octavio Loredo, Oscar Medina y señora, María Roca, José Canells y familia, Miguel A. André, José Antonio Llanes, Ismael Segura, Mercedes López, Agustín de la Osa, Juan Díaz e hijo, Mercedes Montbain, Pedro Gutiérrez, Emilio Ruiz Trells, Miguel Dubrao, Antonio Fleites, Pilar García, Enrique Leite Vidal y señora, Héctor Venegas, Hortensia Berlot, Asteria Ronney, Francisco Echanis, Rodolfo Arango, Ricardo Morales y familia, Delfina Jiménez, Julio P. Méndez, Mr. Paul J. Saunders, Presidente de la Peninsular Occidental S. S. Co. y su Secretario particular Mr. Austin Williamson.

EL «JOSEPH R. PARROT».—El ferry «Joseph R. Parrot» llegó de Port Everglades, con wagones de carga general y salió conduciendo un cargamento de piñas.

CASOS DE POLICIA.—La Policía Marítima conoció de los siguientes casos:

El vigilante Saiz arrestó a Modesto Vázquez, vecino de Florida 38, porque lo desobedeció.

—El vigilante Martínez condujo al Centro de Socorro de la Primera a José Collava Ramírez, a quien encontró lesionado e nlos muelles y quien declaró que un mestizo, a quien cooce por Antonio, lo maltrató de obras y luego se dió a la fuga.

—El vigilante Dmínguez arrestó a Nicolás Floro, a quien acusa de resistencia.

—Los alistados Sanabria y Zamora acusan a Enrique Piñeiro, vecino de Zulueta 32, de haberles faltado al respeto.

—Trabajando en bahía resultó lesionado gravemente Mariano Martínez.

—El menor Jesús Córdova resultó lesionado levemente de manera casual.

OFICIAL

REPUBLICA DE CUBA.—SECRETARIA DE EDUCACION.—COMISION LOCAL DE SUBASTAS.—HABANA, 4 de Mayo de 1936.—ANUNCIO.—Hasta los días y horas que más abajo se señalan se recibirán en esta Secretaría sita en Ricla y San Pedro, proposiciones en pliegos cerrados para los suministros necesarios a esta Secretaría durante el Ejercicio Económico de 1936 a 1937. «MATERIAL DE KINDERGARTEN», día 25 de Mayo. «MATERIAL DE CORTE Y COSTURA», día 26 de Mayo. «MATERIAL DE MADERA Y EFECTOS DE FERRETERRIA», día 27 de Mayo. «MATERIAL GASTABLE PARA LAS ESCUELAS PUBLICAS», día 28 de Mayo. «MATERIAL DE OFICINA E IMPRESOS PARA LAS JUNTAS DE EDUCACION». Y .ESCUELAS PUBLICAS», día 29 de Mayo. «MATERIAL Y GASTOS VARIOS», día 1 de Junio. «UNIFORMES», día 2 de Junio. «MOBILIARIO ESCOLAR», día 3 de Junio. Todas las Subastas se celebrarán a las 3 p. m. de las fechas fijadas. Entonces las proposiciones se abrirán y leerán públicamente.

El Secretario de la Comisión facilitará pliegos y pormenores a todo el que lo solicite, en el Local ya mencionado, todos los días hábiles de 8 a. m. a 12 m. Fdo. Dr. Santiago García Spring. Subsecretario de Educación y Presidente de la Comisión Local de Subastas.

Registro de Salida No. 025116.

Dr. Santiago García Spring.
Subsecretario de Educación.

Días 5—6—7—8—21-22 de Mayo.

Banco Hispano Americano
MADRID

Capital	Ptas.	100.000.000
Reserva	"	48.089.534.590
Cuentas acreedoras	"	1.229.000.000
Depósitos en custodia	"	2.218.000.000

OFICINA CENTRAL: Plaza de Canalejas 1
SUCURSALES URBANAS:
Duque de Alba, 15. — Alcalá 76.
14 d eAbril. — Fuencarral 82
14º Sucursales en las provincias plazas de la Península, Baleares y Canarias

Anuncios Clasificados de Ultima Hora

COMPRAS

23 OBJETOS VARIOS

SE COMPRAN LOSAS DE SAN MI-guel o isleñas. Informan: Telf. M-3431.

VENTAS

48 CASAS

VENDO AGUIAR No. 95. DODGE Victoria 4 puertas propio para alquiler o particulares, Chrysler 62, cuña y otra Chevrolet 27, muy económica y garantizados de mecánica.

GANGAS

TODAVIA QUEDAN GANGAS COMO éstas, que usted puede aprovechar: En la calle 27, acera brisa, moderna casa, una planta, monolítico: jardín, portal, sala, hall, 4 cuartos, baño intercalado, comedor, cocina, cuarto y baño criados, garage y vivienda chofer, patio: $10,000. Julio C. Granda, Obrapía 33. Telfs. M-5921 y F-5759.

CALLE DIEZ, CERCA DE 17, EDI-ficio de 3 plantas, moderno, con 6 viviendas de sala, hall, 3 cuartos, baño intercalado, comedor, closets, terraza y cocina. Mide 14 por 22. Renta $180.00, en $22,000. Julio C. Granda, Obrapía 33. Telfs. M-5921 y F-5759

EN LA QUINTA AVENIDA DE MI-ramar, regio chalet de dos plantas, con 4 cuartos, 2 baños y demás comodidades, en $12,000. Julio C. Granda, Obrapía 33. Telfs. M-5921 y F-5759.

NUEVA DEL PILAR, CERCA DE Belascoaín, acera de brisa, gran casa moderna, monolítico, sala, saleta, 3 cuartos, gran baño intercalado, comedor fondo, closet, patio sevillano, cuarto y baño criados; $7,500. Julio C. Granda, Obrapía 33. Telfs. M-5921 y F-5759.

56 MUEBLES Y PRENDAS

SE VENDEN TODOS LOS MUEBLES de una casa, Vedado. Calle 19 No. 111, entre L y M.

VENTAS

62 OBJETOS VARIOS

VENDO LOS ENSERES DE UN CA-fé: mesas, sillas y demás útiles. Rodríguez y Atarés.

INTERES GENERAL

Regalo de $50 a $100

Por pruebas de vendedores clandestinos de Medicinas sean o no robadas que no den Factura ni Timbre Nacional. Tel. I-3515.

Sr. Andreu

ALQUILERES

83 DEPARTAMENTOS

SE ALQUILA DEPARTAMENTO LINdísimo, de dos habitaciones, una grande y otra chiquita, independientes, vista a la calle. Casa particular, moderna, para matrimonios sin niños. Se exigen referencias. Concordia 49, entrada por Manrique, altos.

SE ALQUILA UN DEPARTAMENTO con vista a la calle: sala, recibidor, cuarto y comedor, para matrimonio sin niños. Se exigen referencias. Para verlos, en la misma, Crespo 39, altos.

84 HABITACIONES

FRESQUISIMA HABITACION, CON baño privado, agua caliente, balcón a la calle. Buena comida, con toda asistencia, dos personas: $40.00. Otra: $35.00. Hay teléfono. Belascoaín 64, altos de la botica.

87 HABANA

DAMAS 2, ESQ. A LUZ

Altos modernos, frescos y claros: recibidor, sala, 3 cuartos, baño completo y demás servicios. Agua por motor. Llave e informes, en la misma, de 9 a 12 y de 2 a 6.

SE ALQUILAN LOS MODERNOS AL-tos de Vives número 122, esquina a Figuras, con sala, comedor, recibidor, dos grandes cuartos, baño intercalado y cocina. Informan en la misma. Telf. I-6183.

CADIZ 87, FRESCA CASA: SALA, comedor, 3 cuartos, gran patio, una cuadra de Infanta y 2 de Tejas. Llave, enfrente. Informes: U-5730.

88 VEDADO

CALLE I. NUMERO 206, ENTRE 21 y 23. Alquilo altos, acabados de pintar: sala, comedor, tres habitaciones, baño intercalado y cocina. Acera de la brisa. Informes en la misma.

SE SOLICITAN

103 CRIADAS Y CRIADOS

SE SOLICITA UNA CRIADA DE MA-nos en 27 y 6, Vedado. Debe dormir en la casa y traer referencias.

104 COCINERAS Y COCINEROS

SOLICITO COCINERAS Y CRIADAS, para casas particulares: Sueldo: 15 y 20 pesos. Calle F. número 255, entre 25 y 27, Academia de Corte. Srta. Herrera: F-3459.

SE SOLICITA BUENA COCINERA, joven, con referencias, para servir la mesa. Buen sueldo y uniformes. Tiene que dormir en la colocación. Después de las 9, Teniente Rey núm. 55.

109 COSTURERAS Y MODISTAS

SOLICITO MODISTA ALTA COSTU-ra cortar y coser a la perfección, buen gusto sin muchas pretensiones, recomendación de las casas donde trabajó, si no es competente no se moleste. Aguila 107, Cliffon.

114 AGENTES Y VENDEDORES

REVENDEDORES Y AGENTES LOCALES, AMBOS SEXOS

Si desea ganarse de 1 a 3 dólares diarios, escriba en seguida, para garantizarle agencia. Producto de fácil venta y gran consumo. Sr. Ubat, apartado 851.

SE OFRECEN

118 CRIADAS Y CRIADOS

SE DESEA COLOCAR UNA JOVEN española para criada de mano. Tiene referencias. Teléfono F-3254.

DESEA COLOCARSE UNA JOVEN española de criada de mano o de cuartos en casa de moralidad, también cocina siendo corta familia y tiene buenas referencias. No molesten menos de 15 pesos ni de Marianao. Teléfono M-5172.

SE DESEAN COLOCAR DOS ESPA-ñolas, para criadas de mano o de cartos Saben cumplir con su obligación y prefieren el Vedado o La Habana. Teléfono M-8010.

DESEA COLOCARSE UN JOVEN mestizo para criado de mano sabe servir a la rusa. Príncipe 12 D, teléfono U-6946 Agueda.

DESEA COLOCARSE JOVEN ESPA-ñol para cuartos o comedor, tiene referencias de las casas en que ha trabajado. M-3596.

SE DESEA COLOCAR UN JOVEN español, para criado de mano. Sabe servir bien la mesa. Tiene buenos informes y va a cualquier parte. Telf. M-4706.

SE DESEA COLOCAR UNA JOVEN, de mediana edad, de criada de mano o cocinera. Es escrupulosa e higiénica en su trabajo. Tiene buenas referencias. Palatino número 3, entre San Carlos y Merieles, Cerro, apartamento 2, altos.

SE OFRECE JOVEN ESPAÑOL, PA-ra criado de mano. Sabe servir a la rusa y conoce bien el servicio doméstico. Tiene buenas referencias. Informan: Telf. U-6940.

119 COCINERAS Y COCINEROS

DESEA COLOCARSE BUENA COCI-nera de mediana edad, a la criolla y española. Sabe de repostería, no duerme en la colocación. Teléfono: A-9153.

SE OFRECE BUEN COCINERO ES-pañol cocina criolla, española y francesa repostería y pastelería y helados, limpio y económico en su trabajo, sale al campo, es hombre solo, Antonio Vega. Salud y Rayo, café. M-4503.

SE DESEA COLOCAR UNA COCINE-ra y repostera, española, en casa particular, para cocinar nada más. Sueldo: de 12 a 20 pesos. Teléfono: M-1959.

SE DESEA COLOCAR UNA COCINE-ra. En la misma, una criada de mano, manejadora o lavandera: 10 pesos, en adelante. Tienen referencias. Informes: Herrera. F-5553.

SE DESEA COLOCAR UNA SEÑORA joven, seria, para limpiar y cocinar, si es corta familia. Duerme fuera. Informan: Campanario 94. Teléfono: M-8163.

SE DESEA COLOCAR UNA SEÑO-ra española, para cocinar y limpiar. Tiene referencias. Otra, para lavar en su casa: Telf. U-5788.

SE OFRECE UNA JOVEN ESPAÑO-la, para cocinar para corta familia. Sabe cocinar bien. Tiene referencias y desea casa de moralidad. En la misma, otra, para criada de mano o manejadora. Tiene inmejorables referencias. Informan: F-2567.

120 MANEJADORAS

DESEA COLOCARSE UNA MUCHA-cha de color en casa buena para manejadora o limpiar por horas, tiene referencias. Desea ganar buen sueldo. Teléfono M-1107.

SE OFRECE UNA JOVEN, DE CO-lor, de manejadora o para limpiar. Tiene referencias. Telf. F-3461.

SE OFRECEN

125 CHOFERES

SE DESEA COLOCAR UN CHOFER práctico. Llamen: Telf. F-9558.

129 OFICINISTAS

SEÑORITA TAQUIGRAFA Y MECA-nógrafa, solicita empleo en oficina o casa de comercio. Una semana de prueba sin remuneración alguna. Domicilio: Animas número 190, segundo piso. Dirijase a Mercedes Díaz.

PROFESIONALES

1 ABOGADOS Y NOTARIOS

DIVORCIOS

Muy rápidos, a plazos cómodos, en toda la República, a cubanos y extranjeros, desde $30.00. **Matrimonios** en su domicilio. **Ciudadanías.** De 9 a. m. a 6 p. m. Obrapía 17. Dr. Angel Fernández.

PROPIETARIOS EN ARRENDA-mientos, contribuciones, desahucios serán atendidos. Consultoría Central, Manzana de Gómez 251. Teléfono: M-7499.

DR. LORETO SERAPION, TRAMI-ta rápidamente asuntos ciciles, mercantiles, administrativos, Divorcios, ciudadanías, retiros, herencias. Céspedes 31, teléfono XO-1305, Regla, Habana.

ADOLFO CABELLO, ABOGADO. PLEItos civiles. Recursos contencioso-administrativos, hipotecarios, de casación de inconstitucionalidad, etc. Habeas Corpus. Asuntos mercantiles. Causas criminales. Domicilio y bufete: Gervasio 178, entre Reina y Salud.

2 DRES. EN MEDICINA

DR. LUIS A. SERRA
MEDICO CIRUJANO
CIRUJANO DENTISTA

Medicina interna. Sífilis. Tratamiento médico de la Piorrea Alveolar y complicaciones. Consultas diarias. Turnos fijos. Gratis a pobres, de 2 a 4. San Lázaro 336, bajos: U-2532.

Dr. Avendaño Fabré
MEDICO PSICO-FISICO
INFANTA 18-C., ALTCS, HABANA

Tratamientos especiales. Cualquiera que sea su afección, consúlteme y esté seguro que siempre haré algo por usted. Consultas diarias, de 2 a 5. ppobres, martes y viernes. Consultas por correspondencia. Envíe síntomas, edad, acompañados de $0.25, en sellos. Absoluta reserva.

DR. ANTONIO PITA
ENFERMEDADES NERVIOSAS Y ENDOCRINAS

Medicina General. Contando con un bien montado Instituto de Fisioterapia. Tratamiento efectivo de la neurastenia. Impotencia, enfermedades crónicas y glandulares, etc. Nuevo método de estimulación vago-simpática. No visita ni da consultas por correo. Consulta previamente concedida: $10.00. Consultas de 2 a 4 p.m. $2.00. **San Lázaro 45, entre Prado e**

DR. J. LYON
DE LA FACULTAD DE PARIS

Especialista en la curación radical de las Hemorroides, sin dolor, ni operación. Consultas diarias, de 1 a 3, Genios número 15, altos.

DR. CLAUDIO BASTERRECHEA: Profesor de la Escuela de Medicina: Garganta, Nariz y Oídos. Consultas todos los días, de 3 a 5: $5.00. Para enfermos de modesta posición económica, martes y viernes, de 9 a 10: $3.00. Lagunas 46. Telf. A-8631.

DR. A. VENERO

Vías Urinarias, Impotencia, Sífilis. Curación rápida. Cuota semanal. Consultas de 10 a 12 a. m. y de 4 a 5 p. m. San Miguel número 55, esquina a San Nicolás. Telf. A-9380.

Dr EDUARDO BRUNET
CIRUJANO DENTISTA
MEDICO CIRUJANO
SAN RAFAEL 135 ENTRE BELASCOAIN Y GERVASIO
TELF. U3614. LA HABANA

Cualquier problema de sus dientes o de su boca, quedará resuelto satisfactoriamente. Visite hoy mismo al

DR. BRUNET

Y se convencerá. Hora fija al que lo solicite. Consultas diarias, de día y de noche. **Facilidades de pagos.**

DR. J. B. RUIZ

Ex especialista del Centro Gallego, de los Hospitales de Filadelfia y New York. Especialista en Vías Urinarias, Venéreo, Sífilis y trastornos sexuales. Uretroscopía y Cistoscopía. Consultas, de 1 a 3. Trocadero 35.

Dr. J. R. Alvarez

Hernista. Ex-Director de «La Benéfica» del Centro Gallego». Jovellar esquina a N. Teléfonos U-5400 y FO-1361

Cura radical de la Hernia, sin recurrir a operación, ni al uso permanente del braguero. Desprovista de peligro, dolor y complicaciones de todo género. El paciente puede continuar sus ocupaciones habituales.

CONSULTAS TURNO FIJO

DR. MANUEL BETANCOURT
VIAS URINARIAS Y VENEREO

Especialista de la Quinta de Dependientes. Asistente 4 años de los Hospitales de París. Consultas diarias, de 3½ a 5½ Sábados, de 10½ a 12½. San Lázaro 173, esquina a Perseverancia. Telfs. M-6347 y F-5326.

DR. ROSAL
EX-ASISTENTE AL SERVICIO DEL PROFESOR SAYE, EN BARCELONA.

Tuberculosis, pulmones, corazón, Medicina en General: Electricidad Médica, Luz Alpnia. Consultas diarias. De 4 a 6 p.m. San Miguel 117, entre Gervasio y Escobar. Teléfono U-2342.

VIAS URINARIAS
DR. F. BARQUIN

De 2 a 7 p m. Consulta reconocimiento, gratis.

VILLEGAS 114

ENFERMOS DE LOS RIÑONES, VE-giga, vesícula y piel. Se le remiten prospectos, muestras, de una medicina patentada de Bruselas, Bélgica. También nombres y dirección de médicos, enfermeros y dispensarios que deseen usarlo. Agentes y propagandistas en el interior y extranjero: Treorsina Trevién Laboratarios, Diez de Octubre 280, Habana.

DR. OCTAVIO RIVERO

Asma, Tuberculosis y enfermedades pulmonares. Exasistente del Servicio del profesor Saye, (Barcelona), Jefe Clínico del Dispensario Antituberculoso Municipal. Consultas: lunes, miércoles y viernes, de 12 a 2 de la tarde. Campanario 43: M-6258.

M.E.C.D. 2016

PASATIEMPOS

LA REGLA IMANADA

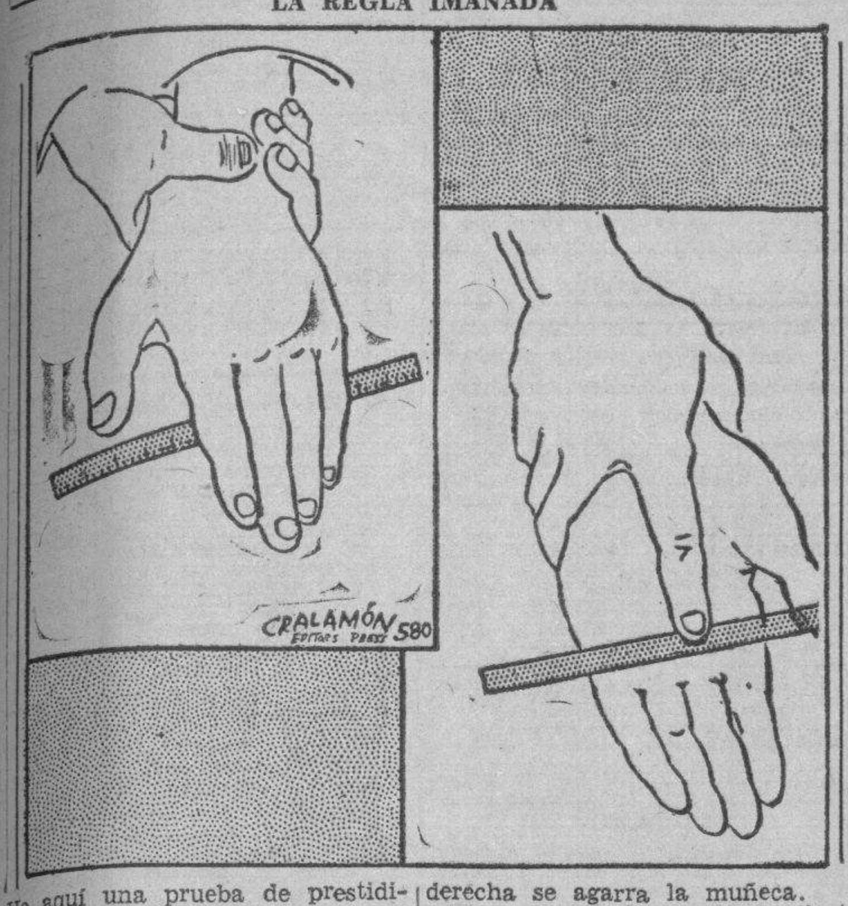

He aquí una prueba de prestidigitación muy fácil. Como se ve en el cuadro superior de la izquierda, la ilusión es que el prestidigitador aparentemente sostiene una regla o algún otro objeto, que puede ser un lápiz o un bastón, en la palma de la mano izquierda, mientras con la derecha se agarra la muñeca.

El secreto de la prueba se ilustra en el grabado de la derecha: la muñeca se agarra únicamente con tres dedos y el pulgar, dejondo el índice libre para sostener la regla. La ilusión es perfecta; no es fácil descubrir el secreto de ella.

PROFESIONALES

2 DRES. EN MEDICINA

DR. FRANCISCO J. DE VELASCO
Corazón, Pulmones, Estómago, Intestinos.
DR. RUBEN DE VELASCO
Corazón, Pulmones, enfermedades de los niños. Consultas de 1 a 3, días laborables. Horas especiales previo aviso. Salud 34. M-6068.

DR. ALFREDO COMAS
Especialista del Instituto del Cáncer. Enfermedades venéreas, sífilis, impotencia. Afecciones de señoras, tumores del útero y pechos. Aplicaciones del Radium. Horas, 2 a 5: Telf. M-7728. San Nicolás 70, Habana.

GABINETE UROLOGICO ALEMAN
VIAS URINARIAS
Consultas gratis: de 7 a. m., a 1 p. m., y de 4.30 a 9. Jesús del Monte 135, bajos, frente a la Quinta de Dependientes. Tratamientos modernos con vacunas alemanas, para curar la Gonorrea en 15 días. No importa que sean crónicas o mal curadas. Garantizamos que no quedan recogidas. Facilidades de pago. Impotencia y debilidad sexul, piel y sífilis.

PROFESIONALES

2 DRES. EN MEDICINA

INSTITUTO HIGIA
Consultas gratis, de 8 a. m. a 8 p. m., Zanja 2, altos, entre Galiano y Rayo. Teléfono: M-6605. Enfermedades venéreas. Tratamientos modernos. Garantizamos su cura, en pocos días: Gonorrea, sífilis, debilidad sexual e impotencia. Inyecciones intravenosas, Neosalvasán, etc. Precios módicos. Facilidades de pago.

DR. JOSE ALFONSO
Exespecialista del Centro Asturiano Exclusivamente enfermedades de los ojos, garganta nariz y oídos. Consultas: $3.00 de 2 a 4. Turnos fijos $5.00 Máximo Gómez (Monte) 386. Teléfono M-2330.

4 DENTISTAS

DR. JOSE Ma. GATELL
Cirujano Dentista. Calle Habana No. 98. Bajos. entre Obispo y Obrapía. Precios: 1 extracción sin dolor, un peso; Limpieza, un peso; Dentaduras, di ez pesos. Arreglo de puentes y planchas en el día. Facilidades de pago. A los forasteros les termino en 24 horas. Consultas de 8 a 8. Teléfono A-8335.

Compañía Trasatlántica Española

(Esta Compañía mantiene servicio regular (2 salidas al mes) con vapores correos, sin interrupción durante todo el año entre Cuba y España y viceversa).

El rápido vapor correo
"CRISTOBAL COLON"
saldrá el día 19 DE MAYO, para
VIGO, CORUÑA, GIJON, SANTANDER, Y BILBAO
—vía New York—

El rápido vapor correo
"MANUEL ARNUS"
saldrá el día 19 DE MAYO, para,
CADIZ Y BARCELONA —vía New York—

Para Veracruz:
Vapor "MAGALLANES" .. .. Junio 3
Vapor "HABANA" .. .. Junio 10

GARCIA & DIAZ, Ltda. Agtes. Grales. Telfs. M-6911 y M6912.
Palacio de la Lonja. Apartado 1690. Amgardiaz, Habana.

TRASATLANTICA FRANCESA
A España en 9 días
"MEXIQUE"
SALDRA PARA
Vigo - Coruña - Gijón - Santander
S. Nazaire
JUNIO
9
Para VERACRUZ, JUNIO 2.
AGENCIA GENERAL
O'Reilly 66, esquina a Aguacate
Teléfono M-9881.—Apartado 1090.
Cable: TRANSAT
TERCERA CLASE
Inquisidor 37.— Teléfono M-4528.

Motonaves Alemanas
Elegantes, Seguras y Rápidas
"IBERIA" y "ORINOCO"
A ESPAÑA (Vigo, Coruña, Gijón, Santander)
SOUTHAMPTON, BOULOGNE S/M y HAMBURGO
MAYO 5
JULIO 4
AGOSTO 4
Oficina Tercera
ACOSTA Nº 4
Tel. M-8447
Agencia: Luis Clasing
Edif. HOTEL PLAZA
TEL. M-2580

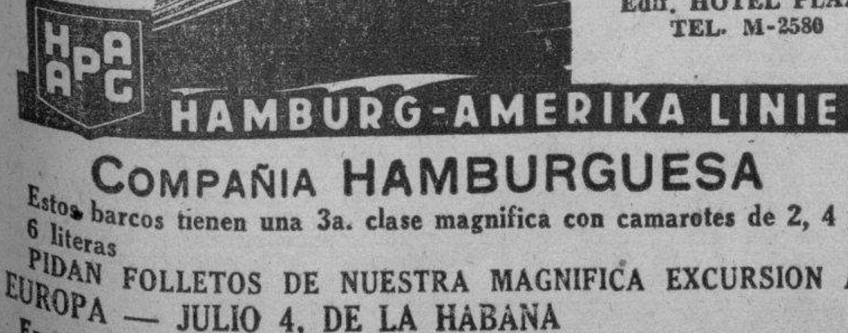

COMPAÑIA HAMBURGUESA
Estos barcos tienen una 3a. clase magnífica con camarotes de 2, 4 y 6 literas
PIDAN FOLLETOS DE NUESTRA MAGNIFICA EXCURSION A EUROPA — JULIO 4, DE LA HABANA
Excursiones mensuales a MEXICO $170.00 por 19 días todo incluido

NEW YORK
BOSTON
NEW ORLEANS
JAMAICA
PANAMA
COSTA RICA
GUATEMALA
COLOMBIA
HONDURAS

Una tradición en mares tropicales

A través de años y años, la Gran Flota Blanca ha llegado a ser una parte vital e indispensable de la vida comercial de Hispano-América. Miles de comerciantes desde Boston a Cartagena ponen en nuestro servicio inalterable confianza. Sus problemas de embarques los traen a nosotros y gustosamente les damos el servicio que desean. Cuando viajan, prefieren los limpios, blancos turboeléctricos donde "cada pasajero es un invitado".

UNITED FRUIT COMPANY
Departamento de Pasajes:
Prado 84 Tel. M-7238
Oficinas Generales:
Muelle de Santa Clara Tel. M-6975

LA GRAN
FLOTA
BLANCA

PROFESIONALES

5 COMADRONAS

CONSUELO RUDA, COMADRONA
Ex-interna e la Casa de Salud «La Balear». Inye ciones intravenosas, a domicilio. Consultas gratis, de 8 a. m. a 6 p.m. Belascoaín número 74, altos, esquina a Jesús Peregrino, Teléfono U-5824.

EDELMIRA MATARREDONA: COmadrona facultativa en Universidades de Madrid y La Habana, ex interna Maternidad de Barcelona y Charité de París. Ultimos procedimientos científicos. Especialidad en reconocimientos. Consultas gratis. Trocadero 54, altos, entre Aguila y Blanco.

6 VETERINARIOS

FRANCISCO ETCHEGOYEN Y MON-tané, ha trasladado su consultorio c nino y oficinas, de Malecón número 16 a Industria número 6, bajos. Telf. M-9486.

COMPRAS

9 CASAS

DE $15,000 A $30,000
Compro esquina comercial. También esquina chica. Pago al contado. Inversión rápida. Informes: Cienfuegos y Apodaca, café, de 1 a 4. Luciano.

10 SOLARES

VEDADO: COMPRO AL CONTADO parcela que no tenga menos de 14 metros de frente ni más de 35 de fondo. Llamar solamente de 9 a 12 al FO-1641.

11 FINCAS RUSTICAS

DESEO COMPRAR FINCA NO MAS lejos de 30 o 35 kilómetros de la Habana de 1 a 1½ caballerías, que tenga arboleda con casa habitable. Sin corredores. Informes teléfono U-3692

17 MUEBLES Y PRENDAS

A-6626. COMPRAMOS TODA CLASE de muebles, joyas y ropa.

M-6720 COMPRO MUEBLES, JUE-gos cuarto, sala, comedor, máquinas coser, escribir, piezas sueltas, casas completas, neveras, divisiones, baúles, burós, libreros, vidrieras, pesas, pago bien, llame al M-6720.

U-2530: COMPRO
Mubles, objetos de Arte, pianos, lámparas, alfombras, gobelinos, cuadros, objetos de plata Compro todo. Liquido casas completas. Negocio rápido, **San Rafael 141 y Oquendo** U-2530. .. ..

A-9003: COMPRO MUEBLES
De todas clases y de oficinas: objetos Arte, máquinas coser, escribir, lámparas, camas hierro, neveras, ropa caballeros. Casas completas. Pago como nadie. Salud 15. Telf. A-9003.

A-6275: COMPRO MUEBLES DE TO-das clases: objetos de Arte, porcelana, bronce, máquinas de coser y escribir, radios, neveras, refrigeradores, muebles de oficina y espejos. Casas completas. Pago bien. Necesito muebles: A-6275.

DINERO
Por joyas, muebles, máquinas de coser y escribir, objetos de Arte, pagando más que nadie. **«La Perla»**, Animas 84, casi esquina a Galiano: A-8222.

M-8856. COMPRO MAQUINAS ES-cribir, coser, archivos, burós, lámparas, muñecos, estatuas bronce, porcelanas, marfil, jarrones, alfombras, toda clase objetos. Plata, oro, pianos, muebles antiguos. Modernos equipajes. M-8856.

COMPRO MUEBLES TODAS CLA-ses. (Tarecos no); máquinas escribir, coser, burós, archivos, objetos plata, bronce y porcelanas, cubiertos, jarrones, estatuas, lámparas, alfombras y antigüedades. U-4609, Armando Duvillere. Neptuno 220.

COMPRAS

17 MUEBLES Y PRENDAS

A-8304: COMPRO MUEBLES DE TO-das clases; máquinar coser, escribir adornos oro, plata, porcelana etc. neveras, radios, alfombras, vajillas, cristalería. Antigüedades. También a consignación. Llame A-8304.

M-9136: COMPRO
Muebles, objetos de Arte, pianos, radios, neveras, máquinas de escribir y coser, archivos, contadoras, muebles de oficina, vidrieras, lámparas, mamparas, divisiones armatostes equipajes servicios sanitarios cafés y fondas. Pago más que nadie. Avise a esta casa: M-9136.

A-7795: COMPRO MUEBLES
Pago más que nadie. Llame y se convencera. Dinero en mano. Vamos en seguida Monte 85. Telf. A-7795. También cambiamos y vendemos, muy barato.

U-1488
COMPRAMOS: MUEBLES, LAMPA-ras, máquinas de coser, escribir, pianos, equipajes, neveras, objetos de Arte. Pagamos bien. Negocio rápido. Telf. U-1488.

PAGAMOS BIEN. U-1729.
Compramos muebles de todas clases, especialmente juegos cuarto; dinero en el acto. No hacemos cuentos. Vamos al momento. Compramos cualquier cantidad y pagamos muy bien. No olvide: U-1729.

M-7084: COMPRO MUEBLES DE TO-das clases: máquinas de coser, escribir, burós, alfombras, pianos, lámparas, vajillas, objetos de Arte, neveras, espejos, plata y libros. Pago alto precio. Acudo en seguida: M-7084.

U-5154: COMPRO MUEBLES
De uso: máquinas de escribir y coser. Pagamos más que nadie. Operación rápida. **Díaz y Chao, Neptuno números 197 y 200, entre Belascoaín y Lucena. Telf. U-5154.**

A-7890: COMPRO MUEBLES
Modernos y antiguos: máquinas de coser, neveras, baúles, maletas, archivos, burós, lámparas y toda clase de muebles. Pago más que nadie. Negocio rápido. Dinero en mano. Salud 1: A-7890.

A-6628: COMPRO MUEBLES
Joyas, objetos de Arte, radios, lámparas, máquinas de coser y escribir, neveras de porcelana, equipajes de calidad y todo objeto de valor. Negocio rápido y seriedad absoluta.
"LA REGENCIA"
Suárez 8 y 10

U-4800: COMPRO MUEBLES
Modernos y antiguos: pianos, máquinas coser y escribir. neveras, adornos, objeto Arte, lámparas, alfombras, enseres de oficina, archivos cajas de caudales, objetos de plata y oro viejo: U-4800.

ORO Y PLATA
Compramos en prendas de todas clases, objetos de plata, bandejas, candelabros, escribanías, cajitas, juegos de café, cubiertería, fruteros, etc. No importa que estén rotos.
CARBALLAL HERMANOS
San Rafael 138, entre Gervasio y Belascoaín. Teléfono: U-5744. Pagamos bien y vamos a domicilio.

A-6620: COMPRO MUEBLES
Juegos de cuarto, comedor, sala. piezas sueltas, neveras, refrigeradores, máquinas de coser y escribir, muebles de oficina, radios, equipajes. Liquido casas de huéspedes: **«La Moderna», Salud 3: A-6620.**

A-8222: COMPRO JOYAS
Muebles, objetos de Arte, máquinas de coser y escribir. Visite **«La Perla»**, en Animas 84, casi esquina a Galiano. Llame: Telf A-8222.

19 LIBROS E IMPRESOS

COMPRAMOS LIBROS USADOS, EN todas cantidades. M-7827, vamos a domicilio inmediatamente M-7827. Rogamos llame en horas de trabajo.

M-9437: COMPRO BIBLIOTECAS, LI-bros de Derecho, Jurisprudencia al Día, Repertorio Judicial. Ofrezcan sus bibliotecas por correspondencia, los que están fuera de La Habana. Aguiar 100¼: M-9437. Gabriel González.

21 INSTRUMENTOS DE MUSICA

$65 SE VENDE PRECIOSO PIANO francés, moderno, garantizado de comején, en estado flamantísimo, propio para estudios mayores por sus lindas voces. Buenaventura 33 esquina a Concepción. Víbora.

COMPRO PIANOS DE TODAS MAR-cas sanos y sin comején. Taller de reparación y afinación de pianos, de Manuel Domínguez graduado en la escuela Danguard, de New York. Dragones frente al Teatro Martí. Telf. M-3040

23 OBJETOS VARIOS

COMPRO CONTADORA
«National», que marque $99.99. Preferiría más de una gaveta Informes: hotel Luz, habitación núm. 11.

BUEN HUMOR

Agencia de Matrimonios
—Ahora comprenderá Ud. por qué insisto en que debe de llamarse Edna.
(College Humor, New York.)

—No, gracias, —a mí las novelas policíacas me producen agrieras.
(Candide, París.)

Arrendamientos.

A.1 FINCAS RUSTICAS-URBANAS

A LOS PROPIETARIOS
Arrendamos una o dos casas para inquilinato, de veinte o más habitaciones. También hacemos negocio con el que quiera cederla. Informes: Villegas y Teniente Rey, Vidriera del café.

SE DESEA TOMAR EN ARRENDA-miento una casa de veinte o más habitaciones en punto céntrico. Informa señora Fernández. Teléfono: M-9487.

REPARACIONES

42 MUEBLES Y PRENDAS

J. DANZO, DE LA «CASA MIM-bre») Reparación de muebles de mimbre y de re jilla, esmaltes, dorado, pátina, asientos de ómnibus, sillas café aire libre, San José 92, teléfono M-3254.

REPARAMOS MUEBLES, POR POCO dinero, dejándolos nuevos, Casa Pardo: U-5761. Los modernizamos, barnizamos a muñeca, esmaltamos Duco. Pinturas mimbres a vapor. Tapicería en general. Azogamos espejos. Trabajos garantizados, San Rafael 130.

GRAN TALLER DE TAPICERIA
¿Quiere usted hacerse con poco dinero de un juego estilo Inglés? Pase por el Taller de Tapicería de Martínez, Rayo 43. Me hago cargo de tapizar dorar, barnizar y reformar toda clase de muebles. Trabajos garantizados. Precios económicos, Rayo 43: M-7872.

TAPICERIA, EBANISTERIA Y PIN-turas finas. Vendemos y reparamos muebles. Nuestra garantía es tener talleres propios, que nos facilitan hacer el mejor trabajo, al más bajo costo. ¡Visítenos! Mueblería García Espinosa. La casa que no cobra lujos, San Rafael y Soledad. Telf. U-4424.

CASA «CORO»: REPARAMOS MUE-les. Combinaciones maderas, chapas y tapicerías. Barnizo toda clase de muebles. Especialidades en colores. Limpieza de muebles a domicilio. Precios módicos. Estrella 27, entre Angeles y Aguila: M-2127.

VENTAS

48 CASAS

SE VENDE CON FACILIDADES DE pago casa zona comercial una cuadra de Toyo 8.40 frente por 45 fondo, citarón, preparada para altos con arrimos. Informes teléfono F-5142.

VENDO CHALET REPARTO MI-ramar por tenerme que embarcar. $3.200, jardín, portal, sala, 3 cuartos, baño completo intercalado, comedor, cocina, garage 2 máquinas, traspatio, parque inglés, mide 12x53, 636 varas, calle 36 entre 7a y Ca. una cuadra tranvías y ómnibus. Informes: M-9360 de 8 a 12. No corredores.

SE VENDE CASA, SITUADA EN Lamparilla número 33, entre Habana y Compostela. Compuesta de alto, bajos y posesiones en el tercer piso. Su terreno mide 180 metros cuadrados. Precio: $13,000. Informan en Oficios 18, departamento 303, en horas de la tarde.

VENDO $2.000 DIARIA 18, MAMPOS-tería, sala, comedor, dos cuartos, mide 7x13 metros aproximadamente. DDos casitas Pogolotti $1.200 juntas, sala, comedor, dos y cuatro cuartos. M-3887.

OPORTUNIDAD PARA HACER BUE-na inversión: esquina con establecimiento: $4,000, renta $35.00; casa de dos plantas: $2,500, renta: $30.000; y otra esquina, de 3 plantas, renta $115.00, en $11,500. Véame y duplicará su capital. Arrojo, Belascoaín núm. 50.

$5,300, LA SIERRA, PEGADO CA-lle Seis, jardín, portal, sala, galería, 3 cuartos, comedor, cuarto y servicio de criados, comedor fondo, cuarto y servicio chofer, garage. Martínez y Prieto, O-Reilly 23: A-6951 e I-3456.

SE VENDE, DOS PLANTAS, PRO-xima a Egido. Compuesta cada planta de sala, saleta, 3 habitaciones, baño, cocina, un apartamento en la azotea. Renta: $70.00: $6,500. Perseverancia 50: M-3563.

GANGA: 2 PLANTAS, PEÑALVER, con sala, recibidor, 3 habitaciones, baño completo, comedor, cocina, cuarto criados, en cada planta. Precio: $7,000. Perseverancia 50: M-3563.

UNA PLANTA, SAN JOSE, CERCA San Francisco, con sala, recibidor, 4 habitaciones, baño completo, comedor, cocina y gran patio: $5,000. Perseverancia 50: M-3563.

CASA ANTIGUA, AGUACATE Y EM-uedrado, 8 por 20. Renta $40.00: $5,500; 2 plantas, Lagunas y Escobar: $4,000; 2 plantas, Lealtad: $6,000. Perseverancia 50: M-3563.

GANGA: CHALET 2 PLANTAS, VE-do. Se vende, en la calle Línea, con jardín, portal, sala, recibidor, 3 habitaciones, comedor, baño completo colores, pantry, despensa, cocina, cuartos criados, garage. Planta alta: recibidor, 7 habitaciones, baño lujo, terrazas. Fabricado: 800 metros terreno: $25,000. Perseverancia 50: M-3563.

SE VENDE, CASI REGALADO, CHA-let 2 plantas, lujosamente decorado, en San Mariano y Calzada de Jesús del Monte: jardín, portal, sala, recibidor, gabinete, 3 habitaciones, baño intercalado, comedor, pantry, cocina, cuartos criados, garage. Los altos: terrazas, hall, 4 habitaciones, 2 baños intercalados, javadero: $12,000. Perseverancia 50: M-3563.

VEDADO: HERMOSA Y MODERNA casa, estilo colonial, 5 habitaciones, servicios criados, calle Quince número 107, entre 16 y 18. Omnibus en esquina: $55.00. Informan: 17 número 467.

VENDO GRAN CASA MADERA TE-ja, 200 metros superficie con mil metros terreno, frutales, pegado paradero Naranjito. Tranvía y ómnibus putrta. Dueño: Fuentes 24, Reparto Almendares.

Se vende esta hermosa casa, en lo más alto y valioso del reparto Mendoza, con 900 varas de terreno. Dos pisos independientes con buenos salones y tres habitaciones, en cada piso. Dos garages. De construcción muy sólida. Costó más de $34,000 y se da en $13,300. Situada en Santa Catalina y Goicuría.

Mendoza y Cía.
Obispo núm 63.

Lea ¡ALERTA! al mediodía. Un periódico al alcance de todas las mentes y todos los bolsillos

VENTAS

48 CASAS

GANGA: UNA Y MEDIA PLANTA Loma del Mazo, jardín, portal, sala, recibidor, 3 habitaciones, baño intercalado, comedor, pantry, cocina. Altos: sala 2 habitaciones, baño: $5,000 Perseverancia 50: M-3563.

GANGA: 3 CASAS LUJOSAMENTE decoradas una cuadra tranvía, Buenarista. Cada casa se compone portal, sala, hall, 2 grandes habitaciones, baño intercalado completo, comedor, cocina, cenador y patio. Al fondo un apartamento con sala, una habitación, comedor, baño completo y cocina. Renta todo: $70.00. Se vende: $6,500. Perseverancia 50: M-3563.

CASA, CALLE MILAGROS, SALA, recibidor, 3 habitaciones, baño intercalado, comedor, cocina y patio. Se vende en $3,500. Perseverancia 50: M-3563

GANGA: VENDO CASA MAMPOS-tería, antigua, mide 6 por 35 metros. Precio: $2,400. Solar, san Mariano y Sola, Víbora: $2.00 vara: M-7774 y U-6671.

$5,000, ALMENDARES, FRENTE A tranvía, próximo curva Montalvo: jardín, portal, sala, recibidor, 4 cuartos, comedor, baño intercalado, comedor fondo, cuarto y servicio criados, garage. Martínez y Prieto, O-Reilly 23: A-6951 e I-3456.

VEDADO: EN LA CALLE G., VEN-do espléndida residencia de esquina, techos monolíticos, mucho lujo, decorada, garage, dando farilidades en su forma de pago. Guillermo del Monte, Habana 84: M-2474.

GERARDO MAURIZ: M-7586
METROPOLITANA 538
COMPRO Y VENDO CASAS, SOLARES Y FINCAS. DOY Y TOMO DINERO EN HIPOTECAS. COMPRO CREDITOS HIPOTECARIOS MORATORIADOS

ALTURAS DE ALMENDARES, PRE-cioso chalet, con mucho terreno: $15,000; otro, 4 habitaciones, garage, 2 autos, etc., $12,000; La Sierra, casa 3 habitaciones garage, etc., muy bien situada: $15,500; otro, chalet precioso, moderno, magnífica construcción: $11,000. G. Mauriz: M-7586, Metropolitana 538.

PROXIMA 23, BRISA, 2 Y MEDIA plantas, precio: $7,000; chalet, garage dos autos, sala, comedor, 4 habitaciones: $12,000; otra, calle de letra, próxima 23 chalet con garage: $11,000. G. Mauriz: M-7586, Metropolitana 538.

CALLE 17, 1,000 METROS, HERMO-sa casa antigua: $20,000; Calzada próxima al Auditorium: $12,500; próxima 23, moderno chalet, sala, comedor, 3 habitaciones, mucho patio: $6,500. G. Mauriz, Metropolitana núm. 538.

CALZADA LUYANO, PROXIMA TO-yo, 2 plantas independientes: $8,000; A una cuadra de Carlos III, una cuadra Ayestarán, moderna casa, 2 plantas independientes, costó $23,000, hoy $10,000. G. Mauriz, Metropolitana núm. 538.

PROXIMA SAN RAFAEL, MODER-na esquina, establecimiento, tres plantas, buena renta: $27,000; Manrique ,de Neptuno a San Lázaro, moderna casa, 3 plantas, renta $125.00, precio: $15,000; otra, 2 y media plantas, renta $90.00: 12,000. G. Mauriz: M-7586, Metropolitana 538 .

EDIFICIO, CALLE COMERCIAL renta $1,000, precio $130,000; otro, cinco plantas, ascensor automático, costó $170,000, hoy $55,000; Galiano, entre San Rafael y Neptuno: $47,000; San Rafael entre Galiano y Amistad: $95,000. G. Mauriz, Metropolitana núm. 538.

CASA VIEJA PARA FABRICAR, ZO-na comercial cerca muelles. Para garage, almacén, etc. 335 metros cuadrados. Lago, teléfono U-6213.

EN TRES MIL Y CIEN PESOS SE vende la casita Oquendo No. 7 esquina Agustín Alvarez, su dueño Galiano 111 ciento once), altos del Banco. Pregunten por Josefina, Vanla, si no conviene precio no molesten

SOLARES

REPARTO ENSANCHE DE LA HA-bana, calle Montoro, sombra, 17.68 por 47.17, a $5.00 vara; Carlos III, sombra, 9.43 por 47.17, en $3,600; calzada de Ayesterán, 26.53 por 47.17, a $9.00 vara.

VEDADO: CALLE 6, CERCA 23, 16 por 36.32, a $15.00 metro; calle 15, cerca Paseo, 13.66 por 50, a $14.00 metro; calle 21, cerca de A., solar alto, 13.66 por 50, a $17.00 metro.

LA SIERRA: CALLE 5, MEDIA CUA-dra tranvías, 2 cuadras ómnibus, 28 por 45, a $3.25 vara; calle 10, entre A. y B., solar alto, 10 por 47, en $975.00.

REPARTO MIRAMAR: QUINTA AVE-nida, antes del Reloj, esquina fraile, a 7.00 vara; calle 10, entre Quinta y Séptima Avenidas, a $5.50 vara; Tercera Avenida, esquina y centro, a $2.80 vara; Séptima Avenida, esquina fraile, a 4.50 vara.

DOS GANGAS: A MEDIA CUADRA colegio Belén y media cuadra calzada Columbia, esquina frente a un parque, rodeada magníficas residencia, 32 por 30. Total: 909 varas, a $1.65 vara.

PLAYA DE VARADERO, FRENTE Costa Norte, chalet dos plantas, todas comodidades, 2,400 varas, a $5.00 vara.

MIRO Y LINARES
Aguiar núm. 71, bajos.
A-8577.

VENDO GOICURIA 74 ENTRE MI-lagros y Libertad, jardín, portal, sala, saleta, tres habitaciones, otra criados, comedor. baño intercalado, entrada automóvil, mucho traspatio. Dueño Vázquez, FO-2482.

VENDO SAN MARIANO 4 ESQUINA a Párraga, sala, saleta, gabinete, hall, seis habitaciones amplias, dos baños, garage tres máquinas, muchas comodidades. Dueño Vázquez FO-2482.

VENDO LA SIERRA A NUMERO 6 entre 6 y 8, jardín, portal, sala, hall tres habitaciones, otra criado, baño intercalado, comedor, garage, patio, monolítico, toda decorada, FO-2482. Vázquez.

VENDO POR APURO CONJUNTA-mente 3 casas mampostería y cielo raso y gran nave para fabricar, 648 metros. Benjumeda cerca de Infanta, $20.000. M-7874.

SE VENDE EN MAGNIFICO LUGAR una casa antigua, de unos 220 metros de superficie, con 8.50 de frente. Ultimo precio: $6.500. No corredores. Informa: Alvarez, Cuba 21, teléfono A-8968.

VEALA: $850.00 VENDO CASA DE tmampostería «Santa Amalia», con portal, sala, comedor, 2 cuartos, pisos de mosaicos, servicios, fresca y clara Estrada Mora. Teléfono I-3149.

CALLE LAWTON, ENTRE SAN MA-riano y Santa Catalina, se vende una casa de mampostería, techos monolíticos y pisos de mosaicos finos. Tiene sala, saleta, 3 cuartos, baño intercalado, comedor al fondo, cocina, servicio de criados, patio y un pequeño traspatio. Precio: $4,000 al contado. Informes: A-9605, de 9 a 12 a. m.; e I-5443, de 8 a 12 a. m.

GANGA. SE VENDE CASA RE-parto Lawton entre San Frascisco y Concepción, de sala, 3 cuartos, comedor, baño completo, garage etc., moderna, $3.500. Desocupada, puede verse A-7348.

VENDO HERMOSA CASA PEGADO al tranvía, portal, sala, 4 cuartos cuartos, baño completo, comedor, cocina, calentad or, 1 cuarto de criados,, patio, traspatio grande, $2.600. Informes Belascoaín 641. Cuatro Caminos.

VENTAS

48 CASAS

EN $2,500,
Casa particular: sala, saleta, 3 cuartos, baño completo, cocina y patio azulejeado, estilo sevillano, a cuarenta metros de la calzada de Luyanó. Informes: José A. Ramos, Malecón 28, altos. Telf. A-7642.

PROPIETARIOS: POR $2.000 CONS-truimos residencias de portal, sala, comedor, 3 cuartos, baño moderno y cocina; de dos cuartos, en $1.500. Llamen: a Compañía Constructora Fonollar: F-6408. Habana.

VENDO EN 3,500 PESOS, UNICO precio, chalet, reparto Miramar: jardines frente y fondo, portal, sala, tres cuartos, baño completo, agua caliente, comedor, cocina, garage para dos máquinas. Mide 12 por 53, 636 varas, una cuadra tranvías y ómnibus y dos curva Moltalvo. A-9173.

SE VENDEN, EN LA CIUDAD DE Cárdenas, los edificios que ocupan el café «Las Tres Pelotas» y la tienda de ropa «La Isla de Cuba». Magnífica esquina de fraile. Lo mejor de Cárdenas. Real y Coronel Verdugo, con 432 metros de superficie. Se vende en magníficas condiciones. Informes: Pablo Donato, «Avance», apartado 1702, en La Habana.

SE VENDE CASA O-REILLY ENTRE Aguacate y Villegas. Sin corredores. Informan en calle 21 352, Vedado, de 8 a 11 a.m. y de 5 a 7 p. m. Señor Rico.

VENDO MUY BARATA, EN LA ME-jor cuadra de la Calzada de Jesús del Monte, casa alquilada a comercio. Informan en la calle A. números 206 y 208, entre 21 y 23, Vedado. Trato directo.

VENDO BONITA CASA, REPARTO La Esperanza. Lo más sano y saludable de Cuba, 400 metros de terreno, muchos árboles frutales, agua de Calabazar, luz, teléfono y demás comodidades. **Precio: $1,100.** Dueño: M-3040.

EN IMPORTANTE ZONA ORIENTAL edificio de concreto, amplio, comercio acreditado, con o sin mercancías. Fábrica de jabón, 50 cajas diarias. Ambas propiedades, se venden baratísimas. Informes: Mario de Castro, Neptuno 24, **Habana.**

49 SOLARES

MUCHOS SOLARES
Tengo más de 200 solares y terrenos para Industrias por ser muchos no puedo anunciarlos. Llámenos: José B. Fernández, Obrapía No. 36, Teléfonos M-7430 y M-1506.

A UNA CUADRA DE LA ESQUINA de Tejas. Se venden aproximadamente 1,300 metros, a 15 pesos, en las medidas que se desean. Informes, dirigirse al apartado 136.

FINCA UNA CABALLERIA, MARIA-nao, próxima Country Club. Se vende, excelente tierra, magnífica casa 2 plantas, con baño intercalado, 500 frutales, 500 palmas, 800 cedros, 700 cocos, 2 pozos, agua potable, río, maravillosa para persona pudiente: 10,000 pesos. Perseverancia 50: M-3563.

FINCA, UNA CABALLERIA, CEIBA del Agua. Se vende deliciosa finca, casa estilo americano, riquísima en frutales, 2 pozos fértiles, casa madera y guano, casa tabaco, frutos menores: $6,000. Perseverancia 50: Telf. M-3563.

OPORTUNIDAD: VENDO MAGNI-fico solar, Calzada Columbia y Avenida Mendoza. Mide 15.40 por 47: $3400 vara; calle Zequeira 81, 7.50 por 40: $1,200. Marrero: M-7774 y U-6671.

VEDADO: CALLE 25, ACERA SOM-bra, vendo solar dompleto, a $12.00 metro; una parcela, en calle Baños, a $8.00 metro; dos espléndidos solares, calle 23, acera sombra, con muchas facilidades e nsu forma de pago. Informes: Guillermo del Monte, Habana 84: M-2474.

PLAYA HABANA, BARACOA. VEN-do, frente al mar, magnífico solar de 12.50 metros por 30.00 metros, con frente por la calle renal y la Avenida Miramar. Informan: Telf. I-6968.

VEDADO: 13.66 POR 22.66, A $11.00 metro; otro, 13.66 por 36, a $11.00 metro; otro, 22 66 por 38, esquina fraile, a $15.00 metro; esquina fraile, Avenida de los Presidentes, 22.66 por 50. G. Mauriz: M-7586, Metropolitana 538.

REPARTO MIRAMAR, QUINTA AVE-nida próximo Reloj, 25 por 53, a $7.00; Quinta Avenida, esquina fraile, 2,000 varas, a $5.00; La Sierra, 20 por 47.17: $2,600; La Sierra, frente Parque, 15 por 50: $3.50. G. Mauriz: M-7586, Metropolitana 538.

LA SIERRA FRENTE PARQUE GANGA
Parcela veinte varas por cincuenta en calle Nueve entre Dos y Cuatro; frente a tranvías y ómnibus a una cuadra; con cercas «Peerles». Su dueño: M-7058.

PARCELA 12X45 VARAS. NICANOR DEL CAMPO A $3.25
Vendo en calle Doce entre Once y Trece, Reparto Nicanor del Campo. Otra en Trece entre Diez y Doce; 11.79 por 47.16 a $3.00. Dueño M-7058.

VEDADO. SOLARES.
Calle 21 13.66x50 otro 22.66x45, otro 18-50 calle 18 esquina de 1.764 metros a $9.00; otro G 12.50x50, otro calle 6 16x36, Calzada 13.66x50 y muchos más de $7.00 a $15.00. José B. Fernández, Obrapía 36, M-7430 y M-1506.

GANGA TERRENO PARA CONSTRUIR EN REINA.
Vendo casa Reina 98 acabada demoler, entre Gervasio y Escobar,, con 12.10 metros frente por 31.80 fondo, incluyendo línea portal, a $40.00 metro, agua redimida que sale a $37.00. Dueño M-7058.

VENDO UN TERRENO EN LA CAL-zada de B. Aires, 21x20, 550 metros casi esquina a Magnolia. Informan: Agua Dulce No. 9 M-7829.

LA MEJOR ESQUINA FRAILE DEL VEDADO
Vendo en G y 27, propia para fabricar edificio de apartamentos o gran residencia. Su dueño: M-7058.

50 FINCAS RUSTICAS

GANGA: CEIBA DEL AGUA. SE vende finca 8 caballerías, de buena tierra, con 3,000 palmas, muchos frutales, 2 pozos, casas, frutos menores, potrero: $5,000. Perseverancia 50: M-3563.

GANGA: WAJAY. SE VENDE FIN-ca 2 caballerías, frente carretera: $10,000; un cuarto caballería, callejón del Chico, gran cantidad frutales: $1,500. Perseverancia 50: M-3563.

BONITA FINCA FRENTE CARRE-tera. Una caballería, casas árboles frutales, buen pozo. Cerca San Antonio Baños. Lago, Neptuno 186, altos.

COLOSAL FINCA PARA CRIANZA de ganado, provincia Habana, toda cercada, grandes palmares, buen batey, casa vivienda, empastada, buenas tierras: $25,000. G. Mauriz: Telf. M-7586, Metropolitana 538.

PROXIMA AL COTORRO, 2 Y ME-dia caballerías, precioso batey, moderna casa vivienda, con todas las comodidades, agua, luz, teléfono, lugar ideal, carretera propia: $14,000. G. Mauriz: M-7586, Metropolitana núm. 538.

VENDO PROXIMO CAIMITO FINCA dos caballerías fabricado terreno llano colorado, arboleda frutales palmar buen pozo cercada, $5.000, facilidades pago. Informa Juan Miguel Fernández Vereda Nueva.

51 ESTABLECIMIENTOS

VENDO GRAN LECHERIA, CON FA-cilidades de pago; vidriera que deja de 4 a 5 pesos diarios: $700.00; y un bar, en $1.000. No se informa más que a compradores. Arrojo, Belascoaín 50.

VENDO MI ESTABLECIMIENTO DE productos del país, situado en Monte 154 o admito socio, con $250.00 que puede administrar.

SE VENDE LA ACREDITADA IM-prenta El Trabajo, Amistad 63.

VENTAS

51 ESTABLECIMIENTOS

VENDO UNO DE MIS CAFES TODO moderno frigidaire soy dueño de las propiedades a 2 jóvenes que piensen en el porvenir les haría ventajoso negocio con poco dinero pero que quieran trabajar. Cuienya, Monte y Someruelos, Café.

VENDO BODEGA, CON 50 PESOS DE venta diaria. Puede alquilarla con poco dinero. Paga poco alquiler y con comodidades para familia. Informes: Telf. U-2644.

VENDO UN NEGOCIO: 3,500, EN Calzada No paga alquiler y sobran a favor 300 pesos al mes. Informes: Galiano 125, García.

VENDO UNA BARRA, SEMI BODE-ga. Venta diaria: 60 pesos, Tiene local para familia. Precio: 4,000 pesos. No pierda tiempo. Informes: Galiano 125. García.

SE VENDE HOTEL O SE ADMITE socio negocio en marcha, Buenos muebles. Informan calle Economía 32, Manuel.

FONDA CON CANTINA BIEN ACRE-ditada, buena clientela y mucha venta, se vende por no poderla atender su dueño. Informes de 11 a 12 del día en la misma, calle Real No. 37, La Lisa, Marianao.

52 BOVEDAS Y PANTEONES

BOVEDA CON OSARIO, TAPAS DE mármol: $130.00; bóveda con osario, orilla de calle, toda forrada de mármol, tapas de 10 centímetros de grueso: $360.00. Félix Rodríguez, calle Doce número 229, entre 23 y 25: F-6258.

VENDO 2 BOVEDAS, FABRICADAS cada una en terreno panteón, orilla de calle, Baratas. Teléfono FO-9277.

53 AUTOMOVILES-ACCESORIOS

STUDEBAKER DEL 35, NUEVO, CON baúl, radio, 6 ruedas. Precio: mil pesos teléfono A-7794.

SE VENDE AUTOMOVIL MARMON cerrado, siete pasajeros, en buen estado, muy barato. Informan: Telf. FO-218

VENDO AUTOMOVIL «WILLYS» DE 4 cilindros 6 ventanas, completamente nuevo Hace 42 kilómetros por galón. Teléfono F-5123.

POR AUSENTARME DEL PAIS, vendo Chevrolet del 34 flamante, cerrado y con baúl, lo doy muy barato Oportunidad. Avenida Wilson No. 75 esquina a 2, Vedado.

VENDO POR ENBARCAR DODGE Sedán 1934, como nuevo, $600 U-6031 y F-4416.

CUÑA CHRYSLER, MODELO 77, EN magníficas condiciones. Verse en Casa Trías, Doce entre 21 y 23, Vedado. F-4259.

SE VENDE UN PACKARD CERRA-do tipo Sedán. Está flamantey buen funcionamiento del motor. Informan: Infanta número 89, Casa Andrés García. Puede verse a todas horas. Telf. U-2399.

SE VENDE UNA MOTOCICLETA, tipo 37, Indian Scout, en magníficas condiciones. Para informes: Telf. A-6576, Antonio.

POR EMBARCAR, VENDO DODGE Sedán 1934, como nuevo: $600.00: U-6031 y F-4716.

HORROROSA GANGA FIAT TIPO 0 en perfecto estado de mecánica, cosa que garantizamos. Sumamente económico, 45 kilómetros por galón, San Lázado 273, entre Oquendo y Marina.

EN $325 SE VENDE CUÑA OAK-land 1931 tipo sport con asiento trasero y ruelas laterales en magníficas condiciones de pintura y mecánica. Puede verse garage «Radiador», Avenida 10 de Octubre y Josefina, Víbora. Preguntar por el señor Rufino.

SE VENDE UN CAMION BUICK, EN 100 pesos, preparado para carga 5 gomas nuevas y marcado. Se da muy barato, por no necesitarlo. Antonio San Miguel 33, Víbora, ruta 13.

SE VENDE UNA CUÑA BUICK DEL año 1930, acabada de pintar, motor a prueba, gomas nuevas, muy barata. Estación de Servicio de automóviles. Calzada y Diez, Vedado.

FORD SEDAN DE CUATRO PUER-tas, del 30-31 pintura, vestidura y acumulador nuevos, muy buenas gomas y excelente de mecánica. Precio razonable. M-3335. Manolo

OPORTUNIDAD: PORQUE EMBAR-co, vendo mi automóvil Ford, nuevecito, cerrado, cuatro puertas, de 34, gomas nuevas: $590.00. calle Ocho entre Quinta y Séptima Avenidas, reparto Miramar: Telf. FO-2189.

VENDO FORD 29, DOS PUERTAS, ganga: $150.00; un camión Ford 29, carrocería reparto, ganga: $175.00; un camión Dodge 28, cambio universal, con carrocería, que costó $180.00, ganga: $200.00. San Francisco 4, una cuadra Esquina Tejas. Casa Acosta y Valdés.

VENDO EN $110 AUTOMOVIL CE-rrado de cuatro puertas marca Essex perfecto estado de funcionamiento, juego cuiarto comedor, Renacimiento. Recibidor todo moderno y radio Víctor. Concordia 127, Belascoaín y Gervasio.

SE VENDE UN BUICK, EN BUENAS condiciones, por tener que embarcarse su dueño. Informan, en Galiano y San José, vidriera.

POR EMBARCAR VENDO DODGE Sedán 1934, como nuevo, $600. Tels. M-6031 y F-4416.

FORD DEL 31, CUATRO PUERTAS, con cristales, magníficas condiciones, como nuevo. Aproveche oportunidad llame al FO-7457.

LINCONLN ZEPAIR ACABADO DE sacar del muelle, lo vendo en $200 menos de su valor, operación de contado. Informes FO-2493.

AUTO CERRADO 4 PUERTAS 6 VEN-tanas, pintura de fábrica, 5 cámaras y 5 gomas de 6 capas nuevas. Doctor Perera, Industria 16 (por viaje)

VENDO AUTOMOVIL CERRADO DE 4 puertas, 28 kilómetros por galón, se da barato. Informan Hospital 7, casi esquina Jovelar. Sánrh.

PARA UNA BUENA MOTOCICLE-ta, cadenas, puños de goma cualquier reparación o pieza de repuesto la «Casa Presas» le ofrece la mayor garantía. Amargura 51, Habana.

REMATO AUTO CRYSLER 5 PASA-jeros 31, cerrado, radio para auto, bomba gasolina, planta eléctrica, Frigidaire. Molino café, motores eléctricos, bomba agua. Trapiche, cocina gas, caja caudales. Egido 18, bajos.

PACKARD CERRADO, TIPO SEDAN 6 cilindros, económico. Precio de embarque. Véalo: Diez de Octubre 283, altos. Teléfono I-7481. Sr. Romaguera.

54 MAQUINARIAS

SEÑORES INDUSTRIALES
No compren calderas sin ver antes las que fabrica CAPRASIO MUÑIZ Es lo mejor que se fabrica en Cuba Hay existencia de 10, 15 y 20 caballos San Martín 21. Teléfono U-4197.

SALUD 25, BAJOS, SE VENDE UNA sierra circular y un trompo con su caro espigar en $300.

VENDO BOMBAS TRIPLEX P. PRO-fundo 460 g. p. m. Turbinas inyección condensadores 3.500 g.p.m. 60 P. 1.800 R. nuevas. Donkeys 1.2.3.4.5.6 pulgadas. Prensa jalea. Prensa filtro. Plantas hielo 2.4.10.15 tns. Cortinas expansión directa 3.000 L. leche. Pailas, tachos, cobre, pasador guayaba, planta eter. Bomba vacío 5.8.12 Máquina vapor 10.15.25.45.75 H.P. Motores Marinos petróleo W.M.W. 120 H.P. Americanos 75 H.P. y 10 H.P. Winche 2 cilindros barco. Correas y poleas, 6.8.12.16 pulgadas. Diferenciales 1.3.4.6.10 toneladas. Camión White volteo. Manila No. 12, Cerro. Hilario García, I-5619.

MOTOR DIESEL PETROLEO CRUDO Se vende baratísimo un motor de uso buen funcionamiento Diesen Benz 8/12 H.P. También tanque cilíndrico 18.0000 galones chapa gruesa 280 pesos. Cotorro Acueducto.

LAS BOMBAS NEPTUNO, SUSTITU-yen con ventaja a las importadas, y son más baratas. Hay varios tipos con y sin paletas. La Casa de los Motores, Egido 39: M-4136. Reparaciones.

M.E.C.D. 2016

VENTAS

54 MAQUINARIAS

SE VENDEN CIENTO DIECISEIS fluses de calderas, de tres y cuarto pulgadas, sin usar y ocho tubos de cuatro y media pulgadas. Se encuentran en la finca Conchita, situada en Cangrejeras, carretera que va de Punta Brava a la playa Santa Fe. Informan en Oficios número 18, departamento 303, en horas de la tarde.

Batidoras HOBART

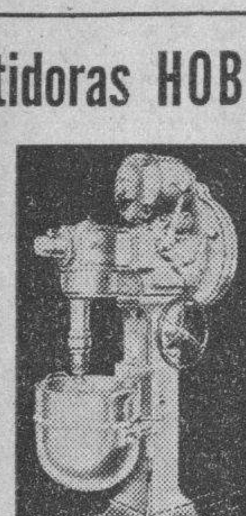

para dulcerías y laboratorios, a plazos muy cómodos.

CHARLES Mc. AVOY
Habana 83 Tel. M-1203

IMPRESORES, VENDO: UNA MA-quina Chandler número 2; un linotipo funcionando, con todo su equipo; una plegadora Mentges, nueva; una cortadora de 26»; una cortadora de 32»; una máquina Tip Top número 3; una máquina de coser con hilo. José Rivero, Obrapía entre Oficios y Baratillo.

SE VENDE UNA PAILA DE 5 CABA-llos con zin de hierro dulce, equipada nueva Valor $190.00. Informes al teléfono F-5912.

SE VENDE UN GRAN TRAPICHE, de 3 mazas, capaz de moler cuatro cañas a un tiempo, se dá muy barato. Obrapía No 91 habitación 34, después de las 12 p. m.

56 MUEBLES Y PRENDAS

FAMILIA VENDE SUS MUEBLES: lámpara sala bronce, saloa dorado, comedor moderno, cuarto caoba, tres cuerpos, chifforrober butacón, moderno, objetos arte, Oquiendo 21, bajos, Virtudes y Animas.

VENDO JUEGO CUARTO $25, OTRO 3 cuerpos, finísimo juego comedor sala modernos, baratísimos; lámpara sala, $5, cuarto, $2.50. Jesús del Monte 27, bajos, una cuadra Esquina de Tejas.

DOS JUEGOS DE CUARTOS, ARTE Moderno. El de dos cuerpos: $21.00; tres cuerpos: $29.00. Están nuevos. Radio Víctor: $22.00 y demás muebles, baratos, por rOeducirme Neptuno 220, entre Soledad y Aramburo.

ESTE JUEGO DE CUARTO, DE CIN-co piezas, está nuevo y moderno: $20.00; y el de tres cuerpos: $28.00; radio Víctor: $25.00, por pronto embarque. Sitios 40, entre Rayo y San Nicolás.

REINA 82, BAJOS, Y LEALTAD, vendo regio juego sala último estilo con juego fundas está sin estrenar costó $350, por $200. Otro estilo inglés sofá tres cuerpos rejilla y cojines.

MAQUINA SINGER, DE OVILLO central, en perfecto estado: $22.00; otra, de lanzadera: $10.00; radio Atwater Kent: $30.00; piano de estudio: $25.00. Prado 31, bajos, póximo a Refugio.

MUEBLES A PLAZOS

Brindamos los mejores muebles, desde los modestos a los más lujosos. Facilidades de pago Especialidad fabricación. Tomamos muebles en fondo. **Díaz y Chao. Neptuno 197 y 200, entre Belascoaín y Lucena: U-5154.**

FAMILIA VENDE ELEGANTE JUE-go cuarto, butacón, tiradores modernos; radio Grunow, onda corta; moderno comedor, Renacimiento, tipo bargueño, living room; sala; lámpara, Renacimiento: $25.00. Salud 54, entre Escobar y Lealtad.

FAMILIA, VENDE LUJOSO CUARTO caoba, 3 cuerpos, butacón, tiradores carey: $135.00; regio comedor, Renacimiento: $75.00; recibidor: sala: $25.00 par sillones portal: $10.00; radio Víctor: $20.00. Concordia 127, entre Gervasio y Belascoaín.

ANTIGUEDADES Y OBJETOS

De Arte, crucifijos de tallas admirables, cuadros de mérito, bandejas, juegos de café, cubiertería, candelabros, escribanías, jarras y palanganas y otras cosas. Toda plata legítima. Alhajas antiguas y modernas, en profusión, a precios reducidos.

CARBALLAL HERMANOS
San Rafael 138, entre Gervasio y Belascoaín. Telf. U-5744

"La Nacional"

Dinero por joyas y muebles.

Compra y Venta
MUEBLES PARA OFICINA
Disribuidores de los muebles de acero "Steel-Age".
EQUIPAJES
BAULES Y MALETAS
Surtido completo
Registradoras "NATIONAL" con garantía mecánica.

"LA NACIONAL"
Villegas 93, entre Teniente Rey y Amargura. A-9915.
56

VENTAS

56 MUEBLES Y PRENDAS

SE VENDE LUJOSO JUEGO DE CO-medor completo, caoba, tallado y cuero repujado. Se exhibe: calle Seis núm. 133, Vedado.

MUEBLES BARATOS

A VERDADEROS PRECIOS
Liquidación permanente de radios, juegos de sala, cuarto y comedor.

VENGA A VERNOS EN SEGUIDA
Ahorrará dinero, Facilidades de pago. Tomamos sus muebles a cambio
«La Casa López», Belascoaín 76, entre Jesús Peregrino y Pocito. Teléfono U-4541.

OBJETOS DE ARTE
"VARADERO"

San Rafael 141-B., entre Soledad y Oquendo. Objetos propios para regalos, o personas de gusto. Se venden a precios sin competencia. Visítenos y convénzase. Compramos y hacemos cambio. Telf. U-3637.

OBJETOS DE ARTE

Propios para regalos o adornos de su casa. Nuestro precios son incomparables. Extenso surtido en porcelana, bronce, mármol, etc. Paravanes, alfombras, chaisselongs, ceniceros, figuras variadas, espejos y muebles de todos los estilos. Compramos y cambiamos. Salud 9. Telf. M-7179. «La Casa Inglesa».

LA CASA MOSQUERA

San Rafael 129 y 131. Telf. U-5437
Amueble su casa con gusto y con poco dinero. También le cambiamos sus muebles o hacemos el negocio que más le convenga. Háganos una visita. No perderá tiempo. La Casa Mosquera, San Rafael 129 y 131. Telf. U-5437. Facilidades de pago.

JOYAS Y MUEBLES

Visite nuestra enorme exposición. El más acabado y variado surtido, a los precios más bajos. Baúles y maletas de todas clases.
"LA PERLA"
Animas número 84, casi esquina a Galiano. Teléfono: A-8222.

Baúles y Maletas

Gran liquidación por 15 días. Extenso surtido, nuevos y de uso. Compramos y cambiamos, Salud 9: **Telf. M-7179. «La Casa Inglesa».**

OBJETOS ARTE JOYAS

A precios increíbles liquidamos: Figuras de bronce y marfil, porcelanas, lámparas y Frigidaire, relojes de pared y pie, gobelinos, juegos de cubiertos de plata, de café, objetos de plata, mubeles antiguos y modernos. También tenemos un surtido enorme de joyería fina.

"LOS TRES HERMANOS"

Consulado núms. 94 y 96
Telf. M-3534.

"LA PREDILECTA"

Muebles oportunidad. Gran cantidad, a precios bajísimos. Facilidades pago: juegos cuarto, comedor, sala y piezas sueltas. Radios "Pilot", baratísimos. **"La Predilecta", San Rafael 171, entre Marqués González y Oquendo: U-1729.**

CASA ARECHAGA

«EL SIGLO»
TALLER DE EBANISTERIA
Muebles en todos los estilos, los encontrará visitando ésta su casa. Vendemos únicamente a particulares. Precios sin competencia. Manrique 189. Telf. A-6135.

VENTAS

56 MUEBLES Y PRENDAS

MUEBLES A PLAZOS
ALQUILAMOS SILLAS

ENORMES *facilidades* **DE PAGO**
Teléfono: M-1619
LA IDEA
ANGELES 3 ◆ REINA 23

SALUD 11 M-9136

Muebles finos y corrientes: juegos de cuarto: $30.00; sala: $12.00; recibidor: $25.00; comedor: $40.00. Objetos de Arte, pianos, radios, lámparas, juegos Renacimiento y juegos de cuarto, de 3 cuerpos.

Equipajes y objetos varios

Baúles y maletas Gran surtido en neveras nuevas y de uso, contadoras, cajas de hierro, vidrieras, archivos y cafés. No cierre trato sin antes vernos. Compro, cambio y vendo. Esperamos su visita.

Salud 11, entre Rayo y San Nicolás.

Compramos, cambiamos y vendemos: M-9136.

OBJETOS DE ARTE

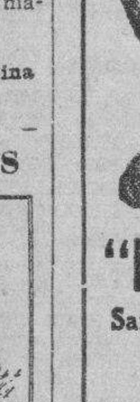

Gran surtido en jarrones de porcelana, lámparas, alfombras, gobelinos, cuadros, figuras de bronce y marfil, abanicos, joyas e infinidad de objetos muy propios para regalos.

"LA PREDILECTA"
San Rafael esquina Oquendo al lado del Bar.
U-2530.

«EL 21 DE SALUD», VENDE TODA clase de muebles, a precios sumamente baratos: juegos de sala: $30.00; juegos cuarto, desde $25.00 y toda clase de piezas sueltas. Visítenos.

LOS MUEBLES Y GABINETES DEL maravilloso radio «Colonial», fabricados en nuestros talleres compiten con todos, ventajosamente, en precios y calidad, al contado y a plazos. Tenemos comprador para sus muebles y radios, en cambio por los que nos compren. Alquilamos muebles, con opción a **comprarlos, abo**nándoles la mitad de lo pagado. La Casa Ruisánchez, Angeles 13 y Estrella 23 al 31. Telf. M-2024.

A.6266: COMPRO MUEBLES
Joyas y toda clase de objetos de valor. «La Numancia», Aguila 145.

SALUD 9: MUEBLES

Nuevos y de uso: comedor, Renacimiento: $72.00; Arte Moderno: $48.00; cuarto: $30.00; sala: $10.00; recibidor: $25.00; comedor: $20.00; mesas de comedor: $3.00; sillones: $1.00; sillas: $0.60; neveras: $14.00; mesa, escritorio, máquinas de escribir, burós, mamparas. Gran surtido de lámparas nuevas y de uso, cuadros, relojes de pared, chaisselongs finos: $8.00, radios, vidrieras cantina, de café. Infinidad de objetos de Arte, propios para regalos. Surtido en equipajes. Compramos y cambiamos. Visítenos y se convencerá. **«La Casa Inglesa»: M-7179.**

URGE VENDER: UN FINO JUE.go de cuarto, de tres cuerpos, último estilo, está intacto; otro, de sala, de nueve piezas, espejo colgado; y uno de comedor, chico, moderno. También, un radio grande, de elegante mueble y una nevera chica, por lo que ofrezcan. San Rafael 143-E., entre Soledad y Aramburo.

BAULES Y PUPITRES

Procedentes de empeño: capas, maletas, fluses, zapatos, pantalones, sobrecamas, abrigos, prendas, relojes Mil objetos que realizamos. Véalos: Monserrate 39 y parque de Zayas. Telf. A-8454.

MUEBLES EN GANGA

Juegos cuarto: $30.00; idem., 3 cuerpos: $40.00; sala: $15.00; comedor: $30.00; escaparates: $9.00; con lunas: $15.00; mesas correderas: $4.00; aparadores: $6.00; 6 sillas y 2 sillones: $10.00; neveras: $10.00; máquinas de coser y escribir. Se cambian y compran toda clase de muebles, pagando más que nadie.

LA PRINCESA, SAN RAFAEL 107
entre Escobar y Gervasio: U-7926

VENTAS

56 MUEBLES Y PRENDAS

DESDE $1.00 SEMANAL

Vean la exhibición de muebles y gabinetes del maravilloso radio «Colonial», fabricado en nuestros talleres, Grandes rebajas al contado, y ventajosas facilidades de pago. Juegos de cuarto especiales, 8 piezas, desde $150.00; comedores, desde 90 pesos; y sala, desde $40.00. Solicitamos agentes vendedores para esta plaza. **La Casa Ruisánchez,** Angeles 13 y Estrella del 23 al 31. Telf. M-2024.

ANILLOS DE COMPROMISO
DESDE $3.00 HASTA $100.00
"LA CASA MUXELLA"
Lamela y Torrubia
Neptuno 13 • Telf.: A-0309

MUEBLES

A plazos y con grandes facilidades de pago, en **LA PROTECTORA,** Belascoaín 68. Liquidación de Juegos de cuarto, sala, comedor, neveras, lámparas y piezas sueltas, le tomamos sus muebles como parte de pago, no deje de visitar la gran mueblería **LA PROTECTORA de Belascoaín** 68, esquina a Salud, U-3145.

VENDO ELEGANTE JUEGO CUAR-to 3 cuerpos, arte moderno, $20.00, otro finísimo elegante butacón garatísimo. Sala, comedor, último tipo. Otro sala $14.00. San Joaquín 33¼ y Monte.

VENDO PRECIOSO CUARTO TRES cuerpos de la última palabre, arte moderno para persona de gusto, muy barata, comedor Renacimiento, recibidor Arte Moderno, living-room, cuatro piezas, lámparas. Prado 27, altos.

OBJETOS DE ARTE: LINDOS BU.lles con nácar y marfil, jarrones de Sevres, salón francés dorado; otro, en terciopelo rojo; juego de cuarto tallado y regio comedor. Gran servicio de plata para te. Muy buenos manteles, encajes y abanicos. Calle I., esquina a Once, Vedado.

MUEBLES EN GANGA

Juegos de cuarto, Arte Moderno, $4 mensuales; comedor, caoba, último estilo: $3.00 mensuales; sala o recibidor, modernísimos: $3.00 mensuales; juego de cuarto, 3 cuerpos, caoba, últimas creaciones: $5.00 mensuales. Precios muy bajos.
"LA EMINENCIA", NEPTUNO 188
entre Gervasio y Belascoaín.

JUEGOS CUARTO: $20.00, $38.00 Y $50.00; enchapado, fino: $70.00; comedor: $30.00; recibidor: $40.00, modernos; neveras porcelana: $18.00; buró, aparador, mesa, sillas, baratas. Sitios 111, entre Campanario y Lealtad.

SE VENDE EN CASA DE FAMILIA: 2 juegos de cuarto; 1 de comedor, Renacimiento, 1 juego recibidor 1 máquina de coser, otra de escribir y dos armarios de luna y otros objetos. Telf. F-4154.

VENDO URGENTEMENTE: JUEGO cuarto, 3 cuerpos; chiffonier, butacón, diseño original; otro cedro 6 piezas, regia coqueta, completamente nuevo, precio de situación; sala, 9 piezas: $26.00. Jesús del Monte 101, esquina Alejandro Ramírez, colegio.

POR RAPIDO EMBARQUE VENDO juego cuarto 3 cuerpos, grande $35, otro 3 cuerpos regio, $85, costó $200; comedor renacimiento $70; sala, $35. Escobar 9, bajos, San Lázaro y Lagunas.

JUEGO DE CUARTO, RECIBIDOR, tallado, lámpara objetos y otros muiebles finos, se venden baratísimos a particulares, no mueblistas ni Rastreros. Para verlos de 2 a 6 exclusivamente Malecón esquina a Prado, altos, entrada por Prado.

CAPAS DE AGUA: $2.00

Procedentes de empeño: fluses, zapatos, pantalones, sobrecamas, abrigos, maletas, prendas, relojes. Mil objetos que realizamos. Véalos: Monserrate 39 y Parque de Zayas. Telf. A-8054.

LIQUIDO 10 JUEGOS DE CUARTO, 3 cuerpos: $35.00; escaparates de lunas: $10.00; aparadores: $6.00; camas: $2.00. Monte 298, rastro El Arca de Noé.

MUEBLES BARATISIMOS

Juegos cuarto, sala, recibidor, comedor, escaparates, camas, coquetas, aparadores, vitrinas, mesas de comer, neveras, lámparas, pianos, radios, máquinas Singer, burós, libreros, cuadros, gobelinos, espejos, relojes, sillas, sillones, mamparas y piezas sueltas. Amueble su casa, por bajo precio. «La Colonial», San Rafael 152, esquina a Marqués González: U-1488.

57 UTILES DE OFICINAS

Bolsa de Muebles de Oficina

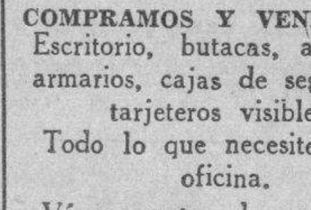

A-7744
COMPRAMOS Y VENDEMOS
Escritorio, butacas, archivos, armarios, cajas de seguridad, tarjeteros visibles
Todo lo que necesite para oficina.
Véanos antes de comprar.
Compostela núm. 55, entre Obispo y Obrapía, Teléfono A-7744.

VENTAS

57 UTILES DE OFICINAS

ARCHIVO ACERO, CON CERRADU-ra; máquinas de escribir y máquina de calçular, Monroe, eléctrica. Todo nuevo, Habana 75, altos, entre Obispo y Obrapía.

MAQUINAS DE ESCRIBIR

Liquido un gran lote de 50 máquinas a escoger, desde $12.00. Hay Underwood, Remington, Royal, Warden, Wootoch y varias portátiles. Vea estas gangas, Merced 66, altos, a todas horas: M-2991.

ARCHIVOS
GF Allsteel

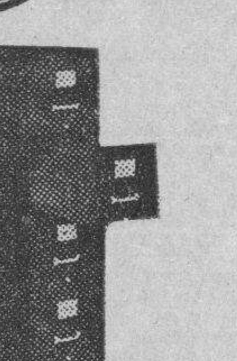

DESDE $29.00
para qué comprar un archivo de uso o muebles para oficina de uso, si nuevo le cuesta más barato.

Casteleiro Vizoso y Cía
Oficios y Lamparilla
A-8838

MAQUINAS DE ESCRIBIR

Liquidamos varias desde 12 pesos, hay Underwood, Remington, Rogal, Wanderer y otras marcas y varias portátiles véalas en Merced 66, altos a todas horas.

MUEBLES DE OFICINA

Máquinas de escribir, sumar y coser, equipajes, joyería fina, relojes y otros objetos de valor. Vendemos y compramos.

"LA CONFIANZA"
Suárez núm. 7. M-9603.

MAQUINAS, ARCHIVOS, BUROS, DINERO, JOYAS

Radios. Empeño, compro y vendo: máquinas de escribir, sumar, calcular y coser, archivos-cajas, mimeógrafos, pupitres, equipajes, objetos de Arte, satélites y mesas.

FLUSES, A $2.00
Procedentes de empeño: pantalones, sobrecamas, zapatos, maletas, etcétera.
LA HISPANO CUBA
Monserrate 39 y Parque Zayas. A-8054.

MUEBLES DE OFICINA

Máquinas de escribir, sumar, calcular, burós, archivos, libreros, tarjeteros, Kardex, satélites, cajas hierro estantes acero, juegos recibidor, carpetas, divisiones, pesas Toledo. Compostela 43, entre Progreso y O-Reilly. Teléfono M-8081.

MAQUINAS DE ESCRIBIR

Vendo y compro: sumar, calcular, burós, archivos, Kardex, tarjeteros, caja caudales, satélites, libreros, pupitres, sillas giratorias, percheros y toda clase de equipos oficina. Progreso 3, entre Aguacate y Villegas. Telf. M-8638.

58 LIBROS E IMPRESOS

LIBRERIA «ALBELA», CONTINUAS novedades científicas y literarias. Libros de Enseñanza Elemental y Superior. Revistas de Modas. Agencia exclusiva «Le Femme Chic», de París; «Chic Parisien» y todas sus publicaciones, las mejores del Mundo. Pídalas en esta librería. Compra y venta de libros antiguos, con grabados, preferentemente cubanos o que traten de Cuba. Belascoaín y San Rafael: U-5782, Apartado 511, Habana.

59 RADIOS

VENDO RADIO MAJESTIC

20 pesos Radiola RCA mueble $20 Washinghouse Grunow baratos, otros $1g. Radios Grunow 1936 nuevos $40 todas ondas desde $5 mensuales, 1 año garantía, aceptamos radios, pianos, parte pago. Agencia Radios Grunow, Jesús del Monte 27, altos, una cuadra Esquina Tejas. M-6212.

RADIO VICTOR, DE LO MAS MO-derno: $20.00, por embarcarme. Desea tratar con particular. Grandes voces y alcance. Tiene poco uso. Neptuno 220, entre Soledad y Aramburo.

NO COMPRE RADIO

DE último modelo, de onda corta y larga. Los cambio por motores eléctricos, máquinas coser, escribir, muebles, vidrieras, proyectores cine, cualquier objeto que estorbe. Todas horas: Egido 18.

RADIO VICTOR, DE LO MAS MO-derno: $20.00, por embarcarme. Deseo tratar con particular. Grandes voces y alcance. Tiene poco uso. Neptuno 220, ente Soledad y Aramburo.

COMO NUEVOS, DESDE 10 PESOS: RCA., Grunow, Philco, etc., cualquier onda o combinaciones radiofonógrafos. Baratísimos y garantizados. Oirlos es desearlos. Obrapía 84, frente panadería, entre Aguacate y Villegas: A-7159.

VENTAS

60 INSTRUMENTOS DE MUSICA

VENDO, A LA PRIMERA OFERTA, un piano J. L. Stowers, cuerdas cruzadas, teclado marfil, 3 pedales, casi nuevo. Aramburo 58, casi esquina a Zanja.

SE VENDE UN PIANO, COMPLETA-mente nuevo. Se da muy barato. Monte 18, entre Aguila y Angeles.

VENDO PIANO MODERNO ES TAM-bién pianola, grandes voces, perfecto funcionamiento completamente nueva, $55.00, banqueta, rollos, costó 1200 pesos, verla todas horas San Joaquín 33¼, bajos casi esquina Monte.

"LA PREDILECTA"

Gran liquidación de un enorme surtido de pianos verticales y cuarto de cola, de las más acreditadas marcas, a precios sin competencia y con grandes facilidades de pago. También los alquilamos.

San Rafael y Oquendo. al lado del Bar. U-2530.

VENDO FLAMANTE PIANO POCO uso moderno garantizado sin comején en precio muy barato por no necesitarse. Aguila 139.

CONSERVATORIO, LIQUIDA SUS pianos, completamente nuevos: americanos, alemanes y franceses, a primera oferta, por tener que embarcarme. Calle Doce número 7, entre F. y G., frente a la destilería Habana, reparto Batista: X-2139.

$75 VENDE FAMILIA PARTICU-lar regio piano moderno, teclado blanco voces de concierto (poco uso) excelente marca con su banqueta. San Anastasio No. 1 esquina a Pocito. Víbora.

SE VENDE UN PIANO, POR EM-barcar familia, en buen estado. Precio: $23.00. Informan: calle I. número 202, altos, entre 21 y 23.

VENDO FLAMANTE PIANO EN perfectas condiciones de marca acreditada. Urge venta. Perseverancia No. 1 casi esquina a San Lázaro

SE VENDE UN REGIO PIANO POR estorbar. No reparo precio, se da a la primera oferta razonable. Aguila núm. 150, por Corrales, al lado de la carnicería.

VENDO GRAN PIANO ALEMAN, marca Ronich, tono perfecto, de 435 vibraciones por segundo, moderno y realmente nuevo. Exclusivamente para persona de gusto muy elevado. Dragones frente teatro Martí.

AFINADORES

$2 SOLAMENTE LE CUESTA AFI-nar su piano, cuerdas rotas gratis si son pocas. Reparaciones mayores, precios módicos. Oiga tocar al afinador lindas piezas. Teléfono I-3186.

AFINE SU PIANO POR $2.00, CON toda garantía y seguridad. Manuel Domínguez, afinador-mecánico, graduado en la Escuela «Danguard», de New York. Taller de Reparaciones, Dragones entre Prado y Zulueta. Telf. M-3040.

61 DE ANIMALES

OPORTUNIDAD. —VENDO 5 VACAS y una novilla de ¾ sangre razas Jersey y Wernesey. Dos paridad y tres a parir en Junio. Animales garantizados en producción y calidad. Preferible vender lote completo. Informan teléfono I-5221. Extensión 90

CABALLOS CAMINADORES

Me quedan magníficos ejemplares, también mula muy fina y yeguas de silla. Adriano Miranda, finca Peñuelas. Km. 16 Arroyo Arenas. De 4 a 6 p.m.

VACAS RECENTINAS

Buenas lecheras, primer y segundo parto, cruzadas de Holstein y Jersey. También añojas y novillas. Informan: Ayestarán número 1. Telf. U-7129.

VENDO, A PRECIO DE SITUACION, mulos, carros y arreos de todas clases; caballos, mulos de monta y Pony, 4 potros sementales, 7 y media cuartas, bonito color; 4 mulos, criados, domados, de monta y cerreros; carros cerrados, para lecheros y panaderías. Domingo Jarro, Marina y Atarés, Jesús del Monte: X-2876.

VACAS

Se venden: cruzadas de Jersey y Holstein, recentinas y próximas; un toro Holstein, añojos y 30 añojas cruzadas. También se vende un caballo moro de 7 cuartas, caminador. Informes: señor Fernández, Figuras 4, esquina Lealtad. Teléfonos M-2189 e I-7139.

62 OBJETOS VARIOS

DIVISION DE MADERA Y CRIS.tal. Vendo: vidriera de mostrador, una pesa Toledo, caja hierro, máquina de escribir y sumar, una mesa para sastre, burós, archivos, reja para oficina, ventiladores. Compostela número 43, entre Progreso y O-Reilly.

SE VENDE UNA COCINA DE CAR-bón mineral, en buenas condiciones de uso, con su chimenea. Precio razonable. Puede verse en Empedrado núm. 75.

Dinero-Hipotecas.

63 SOLICITUD

FACILITO DINERO SOBRE BOVE-das y panteones, desde 50 pesos, con mucha reserva, firmo en el día. También hipotecas, desde $300.00. Informes: J. Llanes, Sitios 42, esquina a San Nicolás. Teléfono M-2632.

Dinero-Hipotecas.

63 SOLICITUD

DINERO EN HIPOTECA

En todas cantidades, al tipo más bajo de plaza, con la mayor reserva y prontitud.

MIGUEL F. MARQUEZ
Empedrado 16, altos. Telf. A-8450.

DINERO SOBRE AUTOMOVILES, alquileres de casas, pianos. Dinero sobre casas y créditos hipotecarios, sobre panteones, al 2 por ciento. Lealtad 28. Telf. M-9623, de 10 a 12, y de 3 a 5.

64 OFERTAS

DOY DINERO EN HIPOTECA, AL 7 por ciento anual. Operación en 24 horas. También sobre bóvedas, panteones, nuda propiedad, alquileres, etc. Compro casas. Alberto Cuervo, edificio Metropolitana 342: M-2808.

DESEO COLOCAR $20,000, EN HIPO-teca, al 8 por ciento, directamente. Traiga los títulos si desea tratar. Arrojo, Belascoaín 50, de 2a a4.

DINERO SOBRE AUTOMOVILES, alquileres de casa. Damos dinero sobre casas y créditos hipotecarios sobre panteones, al 2 por ciento. Lealtad 28. Telf. M-9623, de 10 a 12, y de 3 a 5.

CLAUDIO DE LOS REYES
Compra-venta de valores.
DINERO PARA HIPOTECAS
Compra-venta de casas.
Empedrado 35, altos. Teléfono A-1725

DINERO

No pierda tiempo. Cuando necesite tomar dinero en hipoteca o Pagarés, vea a M. Fernández, San Ignacio 50. Teléfono M-9272. De 2 a 5. Operación rápida y absoluta reserva

¿NECESITA DINERO? RESUELVO su situación, en el día. No vacile en verme, si tiene alguna garantía. Alberto Cuervo, edificio La Metropolitana 342: M-2808.

FACILITO DINERO SOBRE BOVE-das y panteones, desde 50 pesos, con mucha reserva, firmo en el día. También hipotecas, desde $300.00. Informes: J. Llanes, Sitios 42, esquina a San Nicolás, Teléfono M-2632.

RAPIDAMENTE LE FACILITAMOS la hipoteca en grandes o pequeñas cantidades, el mejor tipo de plaza; Habana. Vedado, Marianao y sus repartos, y sobre fincas. Martínez y Prieto, O-Reilly No 23. A-6951 e I-3456.

DOY DINERO EN HIPOTECAS A muy bajo interés con rapidez y reserva. También sobre bóvedas, panteones, automóviles y alquileres de casas, $50.00. Compro casas Habana o repartos. Teléfono I-3167.

DINERO

Doy grandes y pequeñas cantidades en primera hipoteca, desde el 7 por ciento, en adelante, para la Habana y sus barrios. Compro y vendo casas, solares y créditos hipotecarios. Compro y vendo Bonos y Acciones.

JULIO C. GRANDA
Obrapía 33. Telfs. M-5921 y F-5759.

65 BONOS Y VALORES

N. GELATS Y COMPAÑIA
106 Aguiar 108 esquina a Amargura
CAJAS RESERVADAS
Las tenemos en nuestras nóvedas construidas con todos los adelantos modernos y las alquilamos para guardar valores de los interesados. En esta oficina daremos todos los detalles que se deseen.

VALORES: COMPRO Y VENDO VA-lores, bonos y acciones, a los más altos tipos de plaza y se pignoran. Doy dinero en primeras hipotecas. Obrapía 17. Manuel Piñol.

BANCO ASTURIANO: COMPRO BO-nos y Acciones. Compro Acciones de la Compañía Cubana de Electricidad. Compro y vendo Bonos y Acciones de todas Compañías, cotizables y no cotizables en la Bolsa. Manuel Piñol, Obrapía núm. 17.

PARA LAS DAMAS

70 INTERES PARA LAS DAMAS

POR UN PESO, SE HACE EL VES-tido que quiera. Por 50 centavos, corto y entallo. Se dan clases de corte y costura. Manrique 28, casi esquina a Animas.

SEÑORA: ¿QUIERE LUCIR JOVEN y bonita Compre su sombrero en «Casa Celestina». Sombreros nuevos: $0.99. Finísimos: $2.00. Tiño y reformo. San Rafael 41-C., casi esquina a San Nicolás.

SUS CANAS DESAPARECEN RAPI-damente con la brillantina «Gema». No mancha. No es tintura. Mándenos dos centavos en sellos y enviaremos muestras. Productos «Gema», Avenida de Acosta 36, Víbora.

APRENDA CORTE Y COSTURA
ESCUELA NACIONAL

Por este gran sistema «Alemany». A la primera prueba, quedará encantada de su irreprochable corte. No ha de entallarlo. Aprenda cortar lo más complicado del figurín. (Ver es creer). La preparación más sólida y útil para la mujer moderna. Estudios que ofrecen garantías, fáciles y agradables. Siempre sabrá cortar aunque pasen 20 años de nuevas innovaciones. Hágase profesora, obteniendo título profesional en Instituto, San José 9, «La Central», Autora y directora; Matilde Alemany viuda de Raurel. También clases en sucursales, por mis competentísimas profesoras graduadas Srta. **Hortensia, Atocha 6, Cerro: Sra. de** Orfilia, Luz número 26; Sra. de Alfonso, Jovellar 39, entre M. y N. Clases a domicilios y Correo, gratis. Sólo al interior, remita sellos. Infómese. Tengo exclusiva dar grandes ventajas lucrativas. Aprovechen oportunidad que brindo hoy.. La mejor organización moderna de Cuba. Vendemos último método explicativo y profusión grabados, al alcance de todas inteligencias. **Precios: $4.00 y $4.30 al interior remite.**

PETIT PARIS
MODAS Y CONFECCIONES

Belascoaín número 44, frente a La Mía. Vestidos hechos y a la medida, ropa interior y de niños, canastilla, bautizo, baticas, labores, etc., ajustadores y fajas. Trabajos finos y precios económicos. **Forramos botones y hebillas,** dobladillo de ojo, plasados, gabetes y ollados. Confíenos sus encargos y vestirá con distinción y economía.

PARA LAS DAMAS

70 INTERES PARA LAS DAMAS

EXTIRPACION

De los vellos de la cara, muslos, piernas, etc., por medio de la electricidad. Tratamiento definitivo y garantizado. Señora Alexander, Calle Tercera entre 2 y 4. Vedado Habana.

ENSEÑANZAS

75 PROFESORAS Y PROFESORES

INFORMACION DE ESCUELAS

Precios y catálogos, gratis. Recomendamos campo, así como Colleges de Negocio. Inglés, Música, etc.

ASOCIACION DE ESCUELAS AMERICANAS
29 AÑOS DE SERVICIO
30 ROCKEFELLEER PLAZA. NEW YORK, USA.
Para informes en La Habana, diríjanse a la Srta.

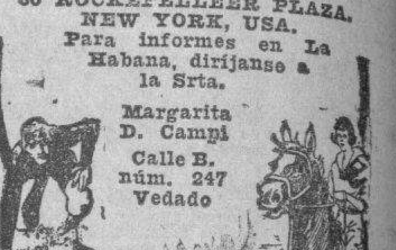

Margarita D. Campi
Calle B. núm. 247
Vedado

PROFESOR GRADUADO EN MA-drid y París. Clases a domicilio, Primera y Segunda Enseñanza: Gramática, Geografía, istoria, Francés, etc. Precios económicos Guillermo Cid. San Niolás 3, esquina a Lagunas Teléfono M-3423.

BAILES
ULTRAMODERNO Y TAP

Enseñado por Maurice y Srta. Santander, profesores de New York, habiendo actuado en Cuba, Hoteles: Nacional, Presidente, Sevilla y Sans Souci, tango parisién, rumba, son, fox, paso doble, bailes teatrales, enseñanzas rápida privadas a damas y caballeros. Lealtad 153, altos, entre Reina y Salud.

CLASES DE CORTE POR $3 MEN-cuales en Aguiar 138 (entre Muralla y Sol) $5 yendo a domicilio. Moldes a medida por 25 y 30 centavos. Srta. Miranda especialidad en entallar a damas gruesas.

PDOFESORA DE 1a Y 2a ENSE-ñanza, años de práctica. Sistema pedegógico Clases en casa y a domicilio. Preparatoria con el inglés. Doy referencias, F-2635.

ESTUDIE AHORA

Aproveche las ventajas de clases idividuales. Bachillerato, Comercio Taquigrafía, Idiomas, Ingreso a las Escuelas de Ingenieros, Veterinaria, Naval, Militar, Agrimensura. También por correspondencia, aventajando la enseñanza oral. O usted aprende o no cobramos. Pida informes,sin compromiso alguno a la Academia Politécnica de La Habana: Zulueta 30, teléfono M-2766.

ESTUDIO LUCILLE, PROFESORA de bailes de salón, Rumba y Danzón, «Tap», blue, bailes acrobáticos y cultura física a damas y caballeros. Clases especiales para caballeros. Malecón 33º, teléfono U-2238.

INGLES Y COMERCIO. TAQUIGRAfías Pitman y Gregg, español e inglés. Clases diarias y nocturnas. Profesores Henry L. Mathiot y George E. Welcott, "Academy of English and Commerce". Línea 213 (entre G y H) F-3043.

$1.50 MENSUAL, 8 ASIGNATU.ras, todas inclusive. Inscribiéndose hoy. Ultimo día. Aproveche: Inglés, Taquigrafía, Teneduría, Mecanografía, Gramática, Ortografía, Aritmética, Caligrafía. Profesor Tizol: U-4782. San Rafael 87-A., bajos, esquina a Escobar.

BAILES MODERNOS
«TOMASIN»

Profesor de moda. Positivamente enseño con práctica: Danzón, Son, Pasodoble, Blues, Vals, Fox Trot, Tango Salón. Voy a domicilio. Seriedad y garantía, San Nicolás 264, entre Gloria y Misión.

PROFESOR DE BAILES

Precios módicos. Enseñanza rápida: Son, Fox, Tango, Blue, etc., etc. Doy clases a domicilio. Ismael Servelló. Cárlenas número 3, segundo piso.

76 COLEGIOS

INTERNOS: 10 PESOS ADMITIMOS niños ambos sexos todos los grados. Alimentación abundante y nutritiva. Vigilancia y moralidad. Inglés diario. Estudios comerciales. Colegio Academia Mercantil. Luz número 26.

"SAN ELOY"

Colegio y Academia. Fundado en 1907. Primera y Segunda Enseñanza: Preparatoria, Bachillerato, Comercio, Idiomas, Cultura Física. Cursos preparatorios especiales. Admitimos pupilos, medio pupilos y externos, Cerro 620, Telf. I-6002. Pida Prospectos.

77 ACADEMIAS

ACADEMIA «MEDINA», CLASES DIA y noche, Taquigrafía «Pitman» Mecanografía, preparatoria contabilidad, Esmerada atención. Enseñanza individual, (máquinas modernas). Módica cuota. Apodaca 2 C, bajos, entre Cárdenas y Economía.

OBSEQUIO DE LA ACADEMIA DE COMERCIO

LUIS B. CORRALES
Los que presenten quince centavos en sellos, recibirán una Aritmética Mercantil, práctica. Clases: Teneduría de Libros, Taquigrafía, Ortografía, Inglés. Clases de Mecanografía: $1.00 mensual, una hora diaria. Clases individuales. Lealtad 141, entre Salud y Dragones.

FOLLETIN 32

DOÑA SOL

RAFAEL PEREZ Y PEREZ
De venta en la «Casa Wilson». Obispo 52. Tel. M-3850.

—Entonces es que tu hijo no te dijo nada...

—¿Freddy? Ni una palabra.

—Por no disgustarte, sería. Pues, sí. María Teresa: Freddy conocía a doña Sol y supo que su advenimiento y la muerte del padrino se la habían dejado al amparo de la Providencia. Y tu hijo tuvo un rasgo, María Teresa; tuvo un gesto que le acredita de noble y de bueno más que todos sus cuarteles de nobleza.

—¿Qué es lo que hizo Freddy?— preguntó con ansiedad lady Harwing.

—Le ofreció la mitad de la herencia...

Lady Harping escuchaba sin pestañear.

—Pero no contó con la huéspeda; Sol es una personita muy orgullosa y... naturalmente, rehusó.

—¡Torpe!... ¡Pero qué torpe!— exclamó lady Harwing muy nerviosa.—sólo a un hombre se le ocurre plantear la cuestión en esa forma, como si se tratase de un asunto de negocios... ¡Pero qué hombres! Te digo que son completamente inútiles para estas cosas del sentimiento.

—Mujer, no me parece a mí que tu hijo...

—Sí, Carlota, sí; un torpe. Ponte tú en el caso de esa muchacha, toda ternura y delicadeza; acababa de perder al que... lo fuese o no lo fuese, ella lo quería como a un padre: su único cariño en este mundo... ¿Qué se le daba a ella entonces de sus posibles derechos a la herencia? Ni pensaría siquiera en que la muerte del duque de Olarriaga significaba la pobreza, la humillación del trabajo, la necesidad de ganarse la vida... A un alma tan altiva y tan delicada, nunca debió ofrecerle Freddy un puñado de billetes. ¿Comprendes cómo se rebelarían toda su ternura y su sensibilidad mal comprendidas? A esa muchacha debió de haberle dicho mi hijo, sencillamente: «Sol: usted acaba de quedarse sin padre y yo tengo una madre que la recibirá a usted con el corazón y los brazos abiertos de par en par. Véngase usted a vivir con ella como una hija»

—Pero, ¿tu hijo sabía que tú darías por acertada su decisión?

—Mi hijo sabe de siempre que todo lo que está bien hecho merece mi aprobación. Eso, eso es lo que debió hacer Freddy, no lo que hizo.

Hubo una pausa; una gran pausa llena de solemne elocuencia durante la cual la misma emoción ató firmemente a sus dos almas.

—A mí me ha costado un trabajo ímprobo convencerla de que debía venirse de temporada conmigo—dijo la generala.—No creas que lo está con carácter definitivo, ni mucho menos. Todavía persiste en ir a colocarse donde sea para ganar un sueldo.

—¡Como si el orgullo de los demás no se resintiera también!—exclamó un poco impaciente lady Harwing. —No, eso no se lo consentiremos, ¿verdad, Carlota?

—Ni pensarlo; es cosa decidida. ¿Y cuál es tu punto de vista respecto a la cuestión de su nacimiento María Teresa?

—¿Mi punto de vista?—dijo sin vacilar lady Harwing.—Francamente, Carlota: yo tengo el convencimiento moral de que esa muchacha es una Olarriaga. Legítima o no, es de nuestra sangre. ¿Acaso no habla bastante alto ese asombroso parecido físico? ¿Y dónde te dejas la semejanza moral, ese temple de alma, esa altivez tan característica de los nuestros, españoles y aragoneses? Yo no te diré: «es hija de Juan Ignacio», porque eso sería muy aventurado; pero te afirmo que es una Olarriaga y estoy dispuesta a reconocerla como sobrina, puesto que algún parentesco hay que reconocerle, y a no discutirle en manera alguna el apellido que mi hermano la acostumbró a llevar. Además, no nos consta que no sea legítima.

—No; al contrario; hay razones para suponer que lo es. Fíjate bien. Desde pequeña ha vivido con Juan Ignacio; ha tenido éste tiempo suficiente para afianzar el porvenir de la chica como se acostumbran a hacer esas cosas. Bien constituyéndole una renta vitalicia, bien depositando en cualquier Banco una cantidad a su nombre, bien otorgando testamento y señalándola un legado o pensión. Sin embargo, no lo ha hecho. El sabía que la angina de pecho le podía sorprender de un momento a otro y me consta que tenía muy en orden sus asuntos por eso mismo. ¿Por qué no se preocupó de establecer los derechos de Sol a una cierta cantidad de dinero que la asegurase contra la miseria? Sencillamente, porque no había necesidad alguna, porque estos derechos eran tan patentes que no era de temer discusión alguna. Claro que aquí el misterio surge. ¿Dónde están las pruebas legales que definan la situación civil de Sol? Eso es lo que hay que averiguar.

—¿Y tu no sabes nada... nada que dé luz?

—Sé lo que cualquier empleado de la casa de Olarriaga puede contarte. Que un día, al regreso de uno de sus viajes, Juan Ignacio amaneció en Olarriaga con una criatura de unos dos años, acompañada por una sirvienta, nodriza o lo que fuese; que la sirvienta hablaba una lengua endemoniada y nadie pudo entenderla...

—Sería vasca, o gallega...

—¿Vasca?, ¿gallega? El ama de llaves juraba que hablaba inglés, pero aunque hubiese hablado en chino fuera igual, porque llegó un anochecer a tierras de Aragón y se marchó de mañanita al día siguiente dejándo a la pequeña con tu hermano. Luego, Dorotea Plazas, la hija del mayordomo, entró a servirla de niñera y más tarde la chiquilla entró en el Sagrado Corazón como interna. Allí la conocí yo. Hasta entonces no tenía noticias de su existencia, mi marido y yo pasábamos de una guarnición a otra sin tiempo para visitar en sus propiedades a nuestra respectiva parentela y tu hermano que también era, como yo, un poco aficionado a los viajes, andaba de la Ceca a la Meca. Yo creo que un poco trastornado por la temprana muerte del pobre Carlos...

—La verdad es que fué aquello un escopetazo.

—Pues, como te decía, la entrada de la chiquilla en el Colegio fué la causa de nuestro conocimiento. Pascual estaba entonces de Capitán general en Madrid y Juan Ignacio me recomendó a la nena llamándola su «ahijada». Claro, que ya sabe una a qué atenerse respecto a estos padrinazos, ¿no?

María Teresa miró largamente el mar que comenzaba a rizarse con leves espumas.

—Si yo también hubiera sospechado, francamente. Juan Ignacio era entonces bastante joven y estaba harto solo para poder caer en la tentación de una aventura sentimental... Porque supongo que el advenimiento de la pequeña tendría lugar después de morírsele a Juan Ignacio el último de sus hijos... ¡Fué bien desgraciado, el pobre!

—¿Después de morir Carlos? Mucho me temo que no... Calla, nunca se me había ocurrido pensar en ello. Sol tiene veintidós años y hará... ¿cuántos que murió Carlos?

—Veintiuno... Freddy tenía siete. Me acuerdo perfectamente, y acaba de cumplir veintiocho... Entonces, la niña había nacido ya cuando Carlos murió... ¿Y tú crees que mi hermano, viviendo su hijo?...—preguntó lady Harwing con ansiedad.

—¿Y a ti no se te ha ocurrido nunca pensar que en vez de ser hija de Juan Ignacio fuese Sol hija de Carlos?—espetó a boca de jarro la generala con su franqueza habitual.

—¡De Carlos! ¡Pero si Carlos era casi un chiquillo cuando murió...!

—Tenía veinte años, no era tan niño... Y murió en Chicago, donde había estado una larga temporada después de recorrer los Estados Unidos y el Canadá. A tu hermano le llamaron por cable cuando enfermó del tifus, y después que enterró al muchacho, mejor dicho, después que trasladó sus restos a España y le dejó en el panteón de la familia, Juan Ignacio se eclipsó; nadie supo qué fué desu vida en unos meses, hasta que amaneció inesperadamente en sus posesiones de Olarriaga con la niña.

—¿Y tú qué crees? Dime, querida, ¿qué crees tú?—imploró casi con angustia María Teresa.

—Pues, mira, ¿quieres que te diga con franqueza lo que creo yo? Pues que aquí no hay lío, ni misterio de ninguna clase, sino simplemente un extravío del testamento de tu hermano, o, en su defecto, de los documentos justificantes del estado civil de esa muchacha. Hay que buscar concienzudamente por todos los rincones de las casas donde ha vivido tu hermano; y no estaría de más echar una mirada hacia Norteamérica y ver si se puede averiguar algo de las andanzas de Carlitos Olarriaga por aquel país.

—Pero yo me rompo la cabeza pensando una cosa, Carlota: si no hay nada ilegal, ni incorrecto en el nacimiento de Sol, ¿por qué no dió cuenta oportunamente de ese nacimiento Juan Ignacio, al menos a sus deudos? ¿Por qué ocultó tan celosamente la existencia de la niña?

—No la ocultó... Vivía con ella su vida retirada y modesta, pero en la placidez del castillo de Olarriaga. Sol hacía los honores a los escasos parientes y amigos del Duque que iban a visitarle. Y muy gentilmente, por cierto, creélo. ¿Es eso ocultarla? Lo que no hizo fué definir nunca claramente el sitio legal que Sol debía ocupar en nuestra familia. ¿Lo ha hecho y no lo sabemos? ¿No lo ha hecho porque la muerte no le ha dado tiempo? Esa es la única incógnita a resolver.

—Por mi parte, la doy por resuelta —dijo deciddamente lady Harwing; —ya te he dicho antes que, legítima o no, doy por hecho que es una Olarriaga. Y como tal la he de recoger en mi casa si ella accede a ser recibida.

Como la campanita del santuario del Cristo revolase en alegres bandeos anunciando la proximidad del domingo, la generala comprobó en su relojito de pulsera que eran las doce. Lady Harwing habíase empeñado en que almorzasen juntas. Enviaron un chiquillo a decirle a Sol

M.E.C.D. 2016

ENSEÑANZAS

ACADEMIAS

77

ACADEMIA DE IDIOMAS ROBERTS, Malecón 31. Teléfono: M-2124. ¿Desea usted aprender inglés? Compre el método Roberts. Se recomienda por sí solo. Distinción. Eficiencia. Garantía. Cuarta Edición: $2.00.

«LA MINERVA», ACADEMIA DE COMERCIO, Reina 59. Por su prestigio y seriedad, es la que más pronto lo hace un competente profesional o un experto empleado. Se admiten internos de comercio, bachillerato y primera enseñanza. Garantizamos la instrucción con la competencia de nuestros profesores. Visite la academia.

ACADEMIA BRAVO

EL PRIMERO DE JUNIO COMENZARAN NUEVOS CURSILLOS DE BACHILLERATO, **DIURNOS Y NOCTURNOS.** Clases por catedráticos Instituto. Cuotas: Preparatoria, Primer y Segundo Año: $4.00. Tercer y Cuarto Año: $5.00. Ingresos a Escuelas Ingeniero, Aviación, Cadetes, Veterinaria y Comercio. Taquigrafía, Mecanografía, eneduría y cursos especiales de Inglés. Primera Enseñanza por profesores Normalistas. Servicio ómnibus. Laboratorios para prácticas de Física y Química. Neptuno 198 y 199 (dos edificios): U-2627.

ACADEMIA RABIÑA

EL NUEVO CURSILLO COMIENZA EL DIA 11 DE MAYO BACHILLERTO

Clases individuales: Inglés, Francés, Alemán, Taquigrafía «Pittman» y Gregg, Mecanografía, Ortografía, Teneduría de Libros, Correspondencia Comercial y Aritmética. TAMBIEN CLASES POR CORRESPONDENCIA. Ingreso E. de Ingenieros, Arquitectos y Veterinaria. Curso de Procurador. **Pida Prospectos: Neptuno número 80 altos, esquina a Manrique. Teléfonos: M-7849 y A-9222.**

INTERES GENERAL

¡¡GANGA!!

Liquidamos los Armatostes y Enseres de

'LA CASA GRANDE'

Estantes, Vidrieras, Mostradores y demás muebles.

VENGA ENSEGUIDA Y APROVECHESE

GALIANO Y SAN RAFAEL

'LA CASA GRANDE'

GABINETE DE OPTICA "Versalles" PRADO Nº 109

LA OPTICA DE GARANTIA

Nuestro moderno gabinete óptico se encuentra atendido por un competente cuerpo de optometristas, siendo, por lo tanto, todos nuestros trabajos completamente garantizados. Visítenos y será nuestro cliente. Optica «Versalles», Prado 109, Habana.

SE COMPONEN MALETAS Y ARTICULOS de cuero, talabartería Romero, Monserrate 29, frente al parque Zayas. Telf. M-3916.

«LA FAMILIA», Revista mensual de labores. Cada número contiene un suplemento con primorosos dibujos y una labor en tela. 25 centavos ejemplar. Pídala a nuestros vendedores. AGENCIA DE PUBLICACIONES «MADIEDO», bajos del Centro Asturiano, frente al Parque Central, Habana. Teléfono A-6466.

"EL CASTILLO DE FARNES". Acabamos de recibir sidra natural, chorizos asturianos y de Cantimpalo, de la clase más selecta; embuchado de la Sierra, jamones, queso de Cabrales y Manchego, etc. Háganos una visita y deléitese comiendo en nuestro restaurant, sito en Monserrate y Obrapía. Teléfono: M-4225.

ALQUILERES

79 HOTELES

TROTCHA

Calzada y Dos, Vedado. Economía, confort, seriedad. Frescas habitaciones con baño privado y todo servicio. Rodeado de hermosos jardines. Precios de situación. Teléfono F-2383.

HOTEL VEDADO

Calle 19, esq. M. Vedado

Residencia excelente, que reúne excepcionales condiciones, para vivir con toda comodidad. Frecuente y fácil comunicación con la ciudad y repartos. Esmerado servicio. Comida criolla, española y americ na. Telf. F-6631.

ALQUILERES

79 HOTELES

THE SAVOY

F Y 15. VEDADO. Telf. F-6616

Situado en un lugar alto del Vedado. Con fácil y frecuente comunicación, con la Ciudad y Repartos. Rodeado de jardines. Con 600 metros de hermosos portales Las habitaciones tienen ventilación directa, teléfono, baño privado, con agua fría y caliente. Precios moderados. incluyendo tres excelentes comidas. El servicio en mesas separadas, para cada familia.

HOTEL "IDEAL ROOM"

PRADO 93-B., (POR PASAJE)

¿Desea vivir en casa tranquila, mejor que en su propia casa? Visite esta gran casa, aunque sea por curiosidad. Por dentro la mejor. Precios para matrimonios, con comida y toda asistencia, desde $35.00 a $45.00. Hay apartamentos de dos habitaciones, con balcón y baño a Prado. Exigense referencias de moralidad y pago.

HOTEL ANDINO

S. LAZARO 490, ESQ. M. U-2553

Unico en su clase. Moderno, céntrico, amplio, fresco, saludable, frente Universidad. Conviene para los que necesiten vivir cerca de los hospitales Calixto García o Mercedes. Habitaciones con baño privado, balcón, hermosa vista. Con 3 excelentes comidas: $45.00, matrimonios. Una persona, desde $28.00. Clientela escogida. Pensión completa para huéspedes del interior. Precios sin competencia. Garage propio y ascensor. Esmerado servicio en mesas separadas.

HOTEL "VANDERBILT"

Lo más alto, saludable y económico, Neptuno 309, esquina a Mazón. Habitaciones de esquina, con baño privado, propias para quien convenga vivir cerca de la Universidad o de los hospitales Calixto García y Mercedes.

80 CASAS DE HUESPEDES

SE ALQUILAN: MAGNIFICA HABITACION, vista a la calle; otra, dos ventanas: 45 y 50 pesos, matrimonio. Comida muy buena. Habitación baja, Comida muy buena. Habitación baja, fresca, para dos hombres: 35 pesos; B uno: 25 pesos, calle 17 número 58, entre I. y J., Vedado.

SE ALQUILAN LOS ALTOS DEL chalet de madera, de la calle 27, esquina a A., Vedado, con pisos de mosaicos y cuatro habitaciones. Precio: 20 pesos.

ALQUILO HABITACION ESPACIOSA con comida en casa de familia respetable, a dos personas serias, con referencias, $30. Animas 92, altos, cerca Galiano. A-9855. We speak English.

NUEVA CASA HUESPEDES, CASA Rita. Haga una visita y comprobará las habitaciones frescas y cómodas, económica. Elevador, teléfono O. Reilly 52 entrada por Habana.

EDIFICIO ARECES, PRADO 36 CASA para familias apartamentos y habitaciones con todo servicio a precios razonables Casa de huéspedes.

81 CASAS DE COMIDAS

PRADO 111 ENTRE TENIENTE REY y Dragones. Cantinas especiales para personas que estén bajo plan médico o que no les guste la comida rutinaria de cantina. Sazón esmeradísima y económica. A domicilio. Se admiten abonados al comedor. Teléfono A-7905.

LA VIÑA

En la Habana pregunte por «La Viña» donde sirven mejor comida a precios económicos. Especialidad en arroz con pollo. Seriedad y garantía. Aguila entre Reina y Dragones.

82 APARTAMENTOS

SE ALQUILA HERMOSO PISO, PARA oficinas, en O-Reilly número 40, esquina a Aguiar. En el elevador informan.

PALACE-APARTMENTS G Y 25

Apartamentos de 1, 2, 3 y 4 habitaciones con closets, baños modernos, abundante agua, fría y caliente día y noche, garage, buen servicio de elevadores, moralidad absoluta, personal serio, nueva administración, precios módicos, en lo mejor del Vedado. Avenida de los Presidentes y 25.

83 DEPARTAMENTOS

$45 NEPTUNO Y AGUILA, ESQUINA 3o., frasquísimo, sala, comedor, 3 habitaciones, lujoso bauo, centro tiendas, teatros todo pintado. Llaves e informes «Bar Trio» del mismo edificio.

SE ALQUILAN, EN COMPOSTELA número 75, entre Teniente Rey y Amargura, espaciosos y frescos departamentos y habitaciones, acabados de pintar. Llaves en la misma. Informes: Francisco Torres, edificio Bacardí, apartamento 421. Telf. A-7830.

CON O SIN MUEBLES, ALQUILO EN casa particular, con toda asistencia, hermoso departamento de esquina, de dos habitaciones, balcón, lavabo, agua caliente y teléfono. Neptuno 77, primer piso de La Filosofía.

COMPOSTELA 113 SE ALQUILA UN departamento compuesto de tres habitaciones con servicios sanitarios independientes. Informa el Encargado.

MALECON 62, SAN LAZARO 200, San Ignacio 48, alquílanse ve ntilados y cómodos apartame ntos y habitaciones independie ntes. Precios razonables. Para verlos e informes, vea encargado, en piso alto.

ALQUILO UN DEPARTAMENTO con vista a la calle, independiente, uno grande y otro chico. Casa particular, moderna para matrimonio sin niños. Se exigen referencias. Concordia 49, entrada por Manrique.

A COMISIONISTA O CAMISERO SE cede amplio departamento en la sastrería y sombrerería «The Biltmore Shop», Obispo 38, alquiler: $15.00. Teléfono M-5422.

84 HABITACIONES

EDIFICIO MODERNO SE ALQUILA una habitación con lavabo de agua corriente y baño al lado a hombre solo o matrimonio sin niños Virtudes 28 entre Aguila y Amistad. Teléfono M-9392.

SE ALQUILA, REINA 13, ALTOS, moderna y hermosa habitación, servicio completo, a hombres solos o matrimonio sin niños.

EN NEPTUNO 142, PRIMER PISO, entre Lealtad y Escobar, en casa particular, se alquila un fresco y claro departamento o una habitación anexa al baño, con toda asistencia, a matrimonio o señoras solas, de estricta moral.

SE ALQUILA EN CASA MODERNA, habitación monísima, baño intercalado. También en la azotea de la misma, se alquila una habitación, con baño anexo. Estricta moralidad, Suárez 43, entre podaca y Gloria.

EN CRDENAS 65, ALTOS, SE ALQUILA una habitación en la azotea con derecho a ella a matrimonio o persona sola.

SE ALQUILAN FRESCAS Y VENTILADAS habitaciones y apartamentos. Casa de moralidad. Oficios número 30, primer piso, frente a la Lonja del Comercio.

SE ALQUILA UNA HABITACION a señoras, señoritas o matrimonio solo, se cambian referencias. Concordia 56 2o piso casi esquina a Perseverancia.

SE ALQUILAN HABITACIONES DEPARTAMENTOS con balcón a la calle, frescas, ventiladas. Casa de moralidad. Acosta 26.

MURALLA 55, ALTOS, ENTRE HABANA y Compostela. Alquilo en una hermosa terraza con balcón a la calle, una espléndida habitación, con lavabo, luz toda la noche y teléfono, baño y agua caliente. Moralidad.

NEPTUNO 59, ALTOS, ENTRE AGUILA y Galiano, casa de moralidad, se alquila una habitación grande con lavabo, propia para oficina o matrimonio solo; otra señora u hombre solo.

SE SOLICITA SALA INDEPENDIENTE, en altos, entre Belascoaín y Monserrate, para clases de cultura física; o sala y habitación, con servicio privado, en corta familia. Deje su dirección: M-6488.

ALQUILO DOS HABITACIONES, A hombre solo, o matrimonio sin niños. Casa de moralidad, con comida, si lo desea. Véalas, en Monte 363-J., primer. piso derecha.

EMPEDRADO 75, SE ALQUILAN habitaciones amplias y frescas, por $10.00, $12.00 y $14.00. Informes: el encargado, Sr. Chavonier.

SE ALQUILAN DOS HABITACIONES, juntas o separadas, en casa de familia. En la misma, se sirve comidas, en la habitación o comedor, San Rafael 112, altos. Telf. U-2304.

SALA INDEPENDIENTE, EN ALTOS, se solicita, entre Belascoaín y Monte, para clases de cultura física, o sala y habitación, con servicio privado, en corta familia. Deje su dirección: M-6488

SE ALQUILAN HABITACIONES, ALTOS del caf Mar y Tierra, Belascoaín y Lagunas.

VEDADO: LINEA 91, ESQUINA A SEIS. Familia honorable alquila fresquísima habitación con baño, propia para matrimonio; otra, con dos balcones brisa, hermosísima, propia 3 personas, con todo servicio. Cambiamos referencias: F-5632 y F-3569.

EDIFICIO "CUBA", SEIS PISOS, Empedrado número 42. Se alquilan amplias y ventiladas habitaciones, muy baratas. Elevador, lavabo, luz toda la noche. Orden y moralidad. Telf. M-5113.

HABITACIONES LIMPIAS, MUCHA luz y ventilación, agua en abundancia, alumbrado, baño completo y doble servicio, se alquilan a personas de uniforme buen vivir. Precio no menor de $8. Referencias. Lamparilla 20, pricipal, entre Cuba y San Ignacio.

85 NAVES Y LOCALES

EN LUYANO 265 ESQUINA A LINEA del Ferrocarril, se alquila un gran local de esquina está rodeado de industrias. Tiene todos los enseres para fonda, si lo desea, informan en Industria No. 3 Altos, teléfono A-9001

SE ALQUILA UNA MODERNA Y ESPLENDIDA esquina, propia para fonda y casa de comidas, en Universidad y Sierra, frente a la fábrica de jabón La Llave.

SE ALQUILAN, EN MODICO PRECIO, los bajos de Prado 100, preparados para establecimiento de modas u otro similar. Informan: Rayo número 2, departamento número 1. Telf. M-1694.

ALQUILO LOCAL PROPIO PARA bodeguita frutos país. Extensa barriada, sin ningún establecimiento: $12.00. Nuestra Señora de Los Angeles, próximo Hijas de Galicia. Detalles: I-3173.

NAVE, BLANCO 10, ENTRE SAN Lázaro y Trocadero, 28 metros frente, muy amplia. Inmejorable situación, para depósito, garage de ómnibus, taller, etc. Puede verse a todas horas, próxima a desocuparse. Precio: $75.00. Informes: San Lázaro 95-B., entre Blanco y Aguila.

ALQUILO LOCAL PEQUEÑO PARA comercio Desagüe 69 esquina a Franco. Barato. Llaves mismo.

SAN LAZARO 93

Entre Aguila y Blanco, gran local, próximo a desocuparse. Informan: Consulado 52, altos.

CERRO: FALGUERAS 10, ESQUINA a Piñera, se alquila una nave de 650 metros, con entrada por dos calles asfaltadas. Techos de azotea y pisos de cemento, propia para industria, almacén, etc. Informes: A-9605.

SE ALQUILA MUY BARATO LOCAL de esquina, Romay 78. Propio para establecimiento. Polo, Jesús del Monte 111 A.

SE ALQUILA UNA NAVE EN VAPOR 43, entre Espada y San Francisco, Superficie 500 metros. Informes al F-5912.

GALIANO

Y SAN LAZARO

El mejor local de La Habana.

APROVECHE

Unica Oportunidad de Alquilarlo

VEALO Y OFREZCA CONTRATOS POR AÑOS

Informes: Genios y Morro Telf. M-6747

85 NAVES Y LOCALES

NAVE DE ESQUINA FRESCA MUY clara sin columnas punto céntrico, propia para comercio industria o depósito. Rayo diez preguntar por Vega.

87 HABANA

NEPTUNO Y AGUILA, $45 ESQUINA, 3o. moderno, todo pintado, sala, comedor, 3 habitaciones, lujoso baño, centro tiendas y teatros. Llaves en el fondo. «Bar Trío» del mismo edificio. 87

SE ALQUILAN ALTOS SAN RAFAEL 271 entre Infanta y Basarrate, sala, gabinete, cuatro cuartos y uno en la azotea, servicio completo, treinta y tres pesos. Informan 21 No. 3 teléfono F-5142.

SE ALQUILAN 2 ACCESORIAS EN Trocadero y Crespo. Informan Bodega.

ALQUILO ALTOS MODERNOS, DESAGÜE 69, esquina a Franco, sala, comedor, 4 cuartos, baño intercalado, cocina y galería: 25 pesos. Agua garantizada. Llaves: Desgüe 55, esquina a Oquendo

ALQUILO CASA EN VEINTICINCO pesos, a una cuadra de Reina, en Lealtad 173, altos, con sala, comedor, tres cuartos, baño y cocina. Informan en la misma.

SE ALQUILA SEGUNDO PISO, Concordia 179-A., esquina Aramburo, toda decorada. Compuesta de recibidor, sala, dos hermosas habitaciones, baño intercalado completo, comedor al fondo, cocina de gas y carbón, calentador, servicio para criados. Agua siempre abundante. Llaves e informes: Aramburo 8 y 10, "La Central". Telf U-4776.

ALQUILO CASA SAN RAFAEL 295, altos, cerca de la Universidad con todas las comodidades. Informan: 23 No 400 Vedado Llave en los bajos.

SE ALQUILA AVENIDA MENOCAL 102 esquina Benjumeda, una casa alta, comedor, cuatro cuartos, baño intercalado, cuarto servicios de criados Informan teléfono I-5021.

ALQUILO PRIMER PISO, MALOJA 49, sala, dos habitaciones, baño completo, hall, cocina comedor al fondo, $30 00. Informes Aguiar 71, A-2155. Larrea llave en segundo piso.

SE ALQUILA SEGUNDO PISO, Concordia 179-A., esquina Aramburo, toda decorada. Compuesta de recibidor, sala, dos hermosas habitaciones, baño intercalado completo, comedor al fondo, cocina de gas y carbón, calentador, servicio para criados. Agua siempre abundante. Llaves e informes: Aramburo 8 y 10, "La Central". Telf. U-4776.

ALQUILO ESPACIOSOS ALTOS, Monte 344, 2 cuadras Mercado Unico, apropiada para sociedad, cooperativa, oficinas o consultorio. Adaptable a todo. Gran salón con pisos mármol, 100 metros. Maximino Martínez. Durege 11: I-3173.

SE ALQUILAN: JOVELLAR NUMERO 51, entre Espada y Hospital, apartamentos de sala, dos habitaciones, baño y cocina. Llave en los mismos. Informes: U-5858.

SE ALQUILA: OQUENDO 24, ENTRE San José y San Rafael, apartamento de dos habitaciones, baño, cocina, con luz, desde 12 pesos: U-2208.

EN 15 PESOS, SE ALQUILA ACCESORIA de lujo, Marqués González letra A., entre San José y San Rafael, acabada de pintar. Compuesta de un salón con servicio sanitario completo. Llaves en el puesto de la esquina de San José. Informes: Francisco Torres, edificio Bacardí, apartamento 421. Telf. A-7830.

32 PESOS, ESPADA 30, BAJOS, AL lado San Rafael: sala, comedor, 3 habitaciones, baño completo, cielo raso. Llaves, en el 76. Informes: altos del café Vista Alegre, departamnteo núm. 1.

SE ALQUILAN: JOVELLAR NUMERO 27, entre Aramburo y Hospital, apartamentos de sala, comedor, dos cuartos, baño y cocina. Llave en los mismos. Informes: U-5858.

SE ALQUILAN: MAZON NUMERO 37, entre Valle y Zapata, casas de sala, comedor, tres cuartos, baño, cocina y servicio de criados. Llave en las mismas. Informes: U-5858.

SE ALQUILAN: VAPOR NUMERO 4., entre Espada y Hospital, casas de dos cuartos, baño y cocina, con luz, desde $10.00. Informes: U-5858.

ALQUILO SIERRA LETRA D, SALA entre Universidad y Estevez, un cuarto, comedor, cocina, baño y patio llaves bodega $12.00 U-9733 San Francisco 59, bodega.

SE ALQUILAN LOS ESPLENDIDOS y hermosos altos Amistad 34, entre Neiptuno y Concordia, recibidor, sala, 6 cuartos, 2 baños para familia, comedor, cocina, cuarto y servicio criados Informan: Aguiar 71. Departamento 401. Teléfono A-9256.

ALQUILAMOS CASAS MODERNAS todas con servicios intercaloados completos, cuarto y servicio de criados precios módicos. Informes: Ferretería Belascoaín y San Rafael Teléfono U-5215.

PRADO No. 66.

Próximo a desocuparse se alquilan bajos propios para Club, salón de exhibiciones y comercio. Informes Cuba 52 de 3 a 4. Teléfono M-8153.

ECONOMICAS

Casas de sala saleta, comedor, 2 3, 4 y 5 habitaciones, baño intercalado, cocina, cuarto y servicio de criados, en los mejores lugares de la Ciudad.

HABANA

Pasaje Infante núm. 19	17.00
A. Ramírez núm. 4	15.00
Dragones 12, esq. Amistad	15.00
Jesús del Monte núm. 344	11.00
Santa Irene núm. 88	15.00
Inquisidor núm. 11, altos	30.00
Correa 5, altos	22.00
Magnificas habitaciones, con baño:	
Amistad 68, esq. a San Miguel	15.00
Marina núm. 2, edificio Carreño	10.00
San Ignacio núm. 25	10.00

OFICINA, GENIOS ESQ. A MORRO TELEFONO: M-6747

87 HABANA

ALQUILO CASA MODERNA, DESAGÜE 75, bajos, sala, saleta, comedor, 3 habitaciones, baño, patios, cocina. Baratísimo. Llave: Desagüe 55, casi esquina a Oquendo.

CRISTINA 54.

Se alquila esta amplia y ventilada casa con cuatro habitaciones. Informan X-1078.

SE ALQUILA, EN 25 PESOS, UN SEGUNDO piso, con todo el confort moderno, en la casa Valle 31, al lado de la esquina de Infanta. Informan: Telf. M-4671.

ALQUILO SEGUNDO PISO, AGUIAR 44 esquina a Cuarteles, frente a la brisa del mar. Tiene dos habitaciones, sala, hall, cocina y baño. Llaves en la bodega. Informan, en el Mercado de Colón, por Zulueta, café.

SE ALQUILA UN DEPARTAMENTO y cuartos. Trocadero 103, altos

ALQUILO ESPACIOSOS ALTOS, Monte 344, 2 cuadras Mercado Unico, apropiada para sociedad, cooperativa, oficinas o consultorio. Adaptable a todo. Gran salón pisos mármol, 100 metros. Maximino Martinez. Durege 77. I-3173.

SE ALQUILA

Oficios número 24, esquina a Amargura, frente a la Lonja, edificio propio para oficina, compuesto de dos plantas, una nave en los bajos y 8 cuartos en los altos, con servicios en ambos pisos. Llaves: Oficios 22. Informes: Telf. M-2166.

CONCORDIA 184-C., ALTOS MODERNOS, 3 habitaciones, baño, sala, comedor. Pase y véalos. La llave, en los bajos. Ultimo precio: 28 pesos. Más informes: FO-7970.

25 PESOS, MODERNOS Y FRESCOS altos, 3 habitaciones, sala, comedor, baño completo intercalado. Agua abundante, entre dos líneas del tranvía, Vigía y Fernandina.

88 VEDADO

SE ALQUILAN MODERNOS ALTOS con sala, comedor, 3 habitaciones, baño, intercalado y demás servicios, 8 No. 219 entre 23 y 21 de 3 a 6 están abiertos.

SE ALQUILA EN LA CALLE 27 No. 19 entre M y N, Vedado, hermosa casa altos compuesta de 4 habitaciones, sala, recibidor y comedor al fondo, baño completo, agua caliente y un cuarto en la azotea, con su baño. Informa su dueño, planta baja.

VEDADO. ALQUILO CALZADA 163 entre 20 y 21 sala, comedor, ciuatro abitaciones, baño intercalado, servicio criados, garage. Café Miramar la llave.

SE ALQUILA CASA, CALLE 21 NUMERO 45, altos, entre J. e I., altos, con 3 habitaciones, baño intercalado, comedor, etc. Informan: The Trust Company of Cuba, Obispo 53. M-6917.

SE ALQUILA AMUEBLADO O NO fresco piso alto de 25 No. 161 cerca de J con sala, saleta, comedor tres habitaciones, roperos, agua abundante, gas, calentador. F-3025.

27 ESQUINA A B.

Esquina de Fraile, altos, sala, comedor, baño, cuatro habitaciones, cuarto y servicio de criados. Informan: M-1454.

ONCE 125 ESQUINA A L, VEDADO, altos modernos, sala, comedor, terraza, tres cuartos, closets, baño lujoso cocina, cuarto y servicios criados y garage. Llaves L. No. 106 Informes: F-2124.

ALQUILO CASA DE ALTOS, TERRAZA, sala, cuatro cuartos, comedor, hall Calle 25 número 355, entre Paseo y A., Vedado. Precio: 40 pesos. Informan: Dumas. Telf. F-3439.

K 187 ENTRE 19 Y 21 VEDADO, SITUACION inmejorable, alquilo acabada pintar espaciosa casa compuesta de jardín, amplio portal, sala, 4 dormitorios, hall, comedor al fondo, baño interior completo, dos grandes habitaciones altas con baño y servicio cuarto y servicio criados. Llaves al lado. Informes: U-5166 y U-5738.

VEDADO ALQUILO CASA 21 Y 10, altos, tres habitaciones y una azotea, sala, comedor demás comodidades. Informan bodega Crechería 32, doble servicio

89 CERRO Y PALATINO

CERRO. ALQUILO LOS COMODOS y nuevos altos de Santovenia 19 esquina Patria con tres habitaciones, sala, saleta. Informan en la Carnicería.

$18 CASA BUENA, SALA, COMEDOR, tres cuartos, cómoda y muy fresca, San Cristóbal 16, altos, esquina a Prensa, una cuadra del tranvía del Cerro, llaves en bodega de esquina.

SE ALQUILAN LOS MODERNOS altos, en lo mejor de la Calzada del Cerro esquina San Pablo: sala, comedor. cinco cuartos, baño completo, calentador. Llave, bodega. Telf. I-6130.

ALQUILO CALZADA DEL CERRO 458 B, 2o. piso, casi esquina Patria, sala, comedor, tres cuartos, baño, cocina, terrazas., 30 pesos. En el primer piso otra más pequeña. Informan FO-3337.

90 MARIANAO Y SUS REPARTOS

MARIANAO: GANGA, CASA ESQUINA, mil metros: $2,000. Solar, 3 habitaciones, mampostería: $1,000. Nave madera, piso cemento: $500.00. Dueño: Galán, San Juan 5, Marianao.

EN MARIANAO SE ALQUILA CASA moderna por $25 00, portal, sala, comedor 3 cuartos baño intercalado, cocina y servicio para criados, situada en la alle General Lee entre Santa Catalina y Calzada, cerca de Guaguas y tranvías Informes: Jardín «El Clavel», General Lee y Coronel M. Martínez. Teléfonos FO-7029 y FO-7238. Marianao.

REPARTO ALMENDARES: SE ALQUILA casa, calle 16, entre E. y F., portal, sala, 2 habitaciones, baño intercalado, cocina, cuarto y servicio de criados y buen patio.

BUENAVISTA: AVENIDA PRIMERA y calle Cuatro: portal, sala, una habitación, cocina y servicios. The Trust Company of Cuba. Obispo 53: M-6917: $10 00.

CALLE REINA Y LINEA PLAYA, Quemados, alquilo casa moderna, portal, sala, comedor, tres cuartos, baño intercalado y cocina, 4000 metros terreno de cultivo. Llaves e informes, encargado, General Lee número 3.

EN REAL No. 186 MARIANAO SE alquilan espaciosos altos Informan en los bajos. Peletería.

E. ENTRE DOCE Y CATORCE, AMPLIACION de Almendares. Hermosa casa, con seis habitaciones, dos baños, garager, jardín y patio, con frutales. La llave al lado. Informes: A-1102, apartamento 56.

ALQUILERES

90 MARIANAO Y SUS REPARTOS

COUNTRY CLUB

Avenida de Entrada entre Río Miramar y Línea Ferrocarril. Se alquila lujoso chalet, gran living-room, patio veneciano y demás comodidades. Informan M-1454.

LA SIERRA CALLE 6 ENTRE 5 Y 7. Próxima a desocuparse casa de una sola planta, con jardín, portal, sala, espléndido hall, tres cuartos, con babo intercalado, comedor, despacho cuarto y servicio de criados, cocina, garage y traspatio. Informan M-7312

B. ENTRE DOCE Y CATORCE, AMPLIACION de Almendares. Hermosa casa, con seis habitaciones, dos baños, garage, jardín y patio con frutales. La llave al lado. Informes: FO-1102, apartamento 56.

GENERAL LEE, ENTRE REINA Y Concepción, alquílase chalet de madera, portal, sala, comedor, tres cuartos, baño completo. Llaves e informes, encargado. General Lee 3, Teléfono M-2863.

ALQUILO CASA-QUINTA, AVENIDA Columbia, Buen Retiro, 8 habitaciones altas, 4 baños; en los bajos, salón de billar, comedor, biblioteca, pantry y sala, árboles frutales en producción, garage para 3 máquinas y 3,000 metros de terreno. Véala. Le gustará para el verano. Telf. FO-7970.

91 J. DEL MONTE Y LA VIBORA

SE ALQUILA EN $25.00, LUZ CABALLERO 3 y medio, entre Santa Catalina y Milagros, Víbora jardín, portal, sala, recibidor, comedor, pantry, cocina y servicios, en los bajos; escalera mármol, baño completo, tres cuartos y terraza, altos.

CHAPLE Y FELIPE POEY ALQUILO en $10.00 sótano muy fresco con sala, comedor, dos cuartos y baño. Teléfono X-1250.

CORTINA NUMERO 4, ENTRE GENERAL Lee y Lacret: sala, 2 habitaciones, baño, cocina y patio. Informan: The Trust Company of Cuba, Obispo 53: M-6917. Verse a todas horas.

VIBORA: SANTA CATALINA, ENTRE Lawton y Armas: sala, saleta, 4 habitaciones, baño, comedor, cocina y servicio de criados: $25.00. Obispo 53: M-6917. Puede verse a todas horas.

ALQUILO LINDA Y MODERNA RESIDENCIA, propia persona de gusto: jardín, portal, sala, saleta, cuatro amplias habitaciones suntuoso baño completo, hall, comedor, cocina, patio, garage, cuarto y servicio de criados. Lo más alto y sano de la Víbora, reparto Bella Vista, Paco número 15, segunda cuadra calzada, donde pasan todas las guaguas de la Víbora. Verla, de 2 a 5. Agua abundante.

VIBORA: DIEZ DE OCTUBRE 652, esquina a Gertrudis: portal, sala, recibidor, 4 habitaciones, comedor, baño completo y cocina. Azotea, dos habitaciones: $30.00. Obispo 53: M-6917. Puede verse a todas horas.

ACABADOS CONSTRUIR ESPACIOSOS altos sala, hall, 3 cuartos, comedor, baño intercalado y amplia cocina. San Miguel 35 entre Pocito y Luz. Víbora, una cuadra guaguas Lawton-Batista, 2 meses fondo.

MARQUES DE LA TORRE 36, DOS cuadras Jesús del Monte, sala, comedor, tres cuartos, baño, cocina, patio. Precio de situación. Informan: Llinás 54, teléfono U-4489.

ALQUILO HERMOSA Y EXQUISITA residencia de San Mariano 64, entre San Lázaro y San Anastasio toda decorada para personas de gusto. Véala Informan X-1078.

SAN LAZARO 29, VIBORA, ENTRE Concepción y San Francisco. Casa grande moderna, portal, sala, cuatro cuartos, comedor, doble servicio dos patios y traspatios, 8x50 entre dos líneas tranvías, techos monolíticos, mucha agua ganga $34. Informan: número 33.

92 SANTOS SUAREZ Y MENDOZA

DUREGE 13 ENTRE SANTOS SUAREZ y Santa Emilia. Portal, sala, recibidor, hall, tres habitaciones, baño intercalado, comedor, cuarto y servicio criados. Cocina, garage y amplia habitación alta. Llave en la bodega de Santos Suárez y Durege. Informes 19 259 entre D y E, Vedado. F-5420

ALQUILO ALTOS SANTA IRENE 64 a media cuadra línea de guaguas. Sala, saleta, seis cuartos, baño completo, comedor, cocina, y servicios de criados en $35. Informes en los bajos.

93 LUYANO

LUYANO. SE ALQUILA EN TRES Palacios No. 8 y Manuel Pruana, casa con sala, saleta, 3 cuartos bajos y 2 altos, patio, cocina y baño. Informes: I-4600.

94 LAWTON-BATISTA

ALQUILASE CONCEPCION ESQUINA a Trece; casa moderna portal; sala; dos habitaciones; servicios intercalados; comedor; cocina y patios. $18.00. Llaves Concepción y Trece.

96 LOS PINOS Y NARANJITO

VENDO O ALQUILO MAGNIFICA residencia Av. Pastora entre Cotilla y Aldabó, Los Pinos, planta baja, garage y 4 habitaciones, planta alta: 4 habitaciones, 2 baños intercalados y servicio criado: $30. Informes misma.

97 GUANABACOA, REGLA Y CASA BLANCA

GUANABACOA. CASA PEPE ANTONIO 54. Sala, saleta, 4 cuartos, comedor al fondo, servicio completo. La llave en la bodega. Informes teléfono M-6514 de 8 a 12 a.m. y de 4 a 7 p.m. departamento 33.

98 ALQUILERES VARIOS

ALQUILO SALA RECIBO Y HABITACION a médico, dentista, abogado o comerciante. Damas 12.

SE ALQUILA UNA MAQUINA DE preparar calzado, Galiano 117 habitación No. 9 1er. piso Sr. Grau.

ALQUILO FINCA RECREO EN CAIMITO de Guayabal, espléndida casa mampostería, garage, casa para el encargado, jardines, luz eléctrica toda clase de frutales. Informan teléfono F-2047.

SE SOLICITAN

99 SOLICITUD DE ALQUILERES

INTERESANTE A DUEÑOS DE tiendas de artículos para caballeros. Deseo tomar parte de local con vidriera para sastrería. Informa: Juan Amor, Monserrate No. 39.

SEÑORITA EXTRANJERA, SOLICITA pequeño departamento, sin muebles, de una o dos habitaciones, con baño privado, en casa de familia de habla española, que no sepan inglés. Se cambian referencias. Contestar por escrito a Extranjera, Departamento de Anuncios Clasificados, DIARIO LA MARINA.

SE SOLICITAN

102 AGENCIAS-COLOCACIONES

"LA MATANCERA": A-7740

Servimos rápidamente: criadas, cocineras, choferes. Toda clase de servidumbre y empleados de ambos sexos, con referencias. Sol número 111, entre Egido y Villegas.

103 CRIADAS Y CRIADOS

PARA ATENDER QUEHACERES EN casa corta familia solicitan una muchacha. Informan Gloria 4 primer piso.

SOLICITO MUCHACHA ESPAÑOLA, que sepa cocinar y ayudar a cortos quehaceres de corta familia. Que duerma fuera. Tratar, de 7 a 11 a. m. Factoría 10, al lado Isla de Cuba.

SE SOLICITA CRIADA, DE MEDIANA edad, de preferencia española, con referencias para quehaceres de una casa chica. Dormir en la colocación. Quinta Avenida entre Cino y Seis, reparto Buenavista, guagua rutas 9 o 28.

SOLICITO CRIADA ESPAÑOLA, DE mediana edad, con buenas referencias. Que sepa servir mesa y coser algo: $15.00 y uniformes, calle Quince número 280, entre Dos y Cuatro, Vedado.

SOLICITO CRIADA JOVEN QUE sepa de limpieza y algo de cocina, para matrimonio, termina a las 4. Exijo referencias, $7 al mes Neptuno 146 segundo piso, no moleste en el primero.

NECESITO UNA DEPENDIENTA para casa comercial, otra para oficina, y otra para una clínica. También necesito un chauffeur; un jardinero y un criado. Sueldo: $20. Compostela 58.

SE SOLICITA UNA CRIADA ESPAÑOLA, para cuartos. Que sepa coser y traiga referencias. Calle 4 número 152, Vedado, de 8 a 12 de la mañana.

SE SOLICITA CRIADA, PARA LIMPIAR y cuidar niño de meses. Deseamos duerma en la colocación. Informan: Gervasio y Maloja, altos bodega, primer piso, derecha.

SE SOLICITA UNA CRIADA PENINSULAR. Ha de ser de mediana edad, dormir en la colocación y tener referencias. Tiene que saber lavar y planchar. Sueldo: 15 pesos y uniformes. Milagros y D-Strampes, Santos Suárez.

SOLICITO UNA SEÑORA DE MEDIANA edad solo, blanca, para los quehaceres de una casa 3 de familia, sueldo: 6 pesos. Calixto García 121, Regla

SE SOLICIA UNA CRIADA BLANCA con referencias en Pasaje Sur No. 14 entre Sola y Goss. Se exigen referencias. Sueldo: 10 pesos. Omnibus de la ruta 60 en la puerta.

SE SOLICITA UNA SEÑORA, DE mediana edad, sin familia y con referencias, para los quehaceres de una casa de campo. Sueldo: 12 pesos. Informes: San Lázaro 135, lechería, de 6 a 12 a. m.

104 COCINERAS Y COCINEROS

SOLICITO JOVEN ESPAÑOLA, PARA cocinar y ayudar a los quehaceres de la casa. Virtudes 28, bajos, entre Aguila y Amistad.

SOLICITO UNA COCINERA, PARA corta familia, y que duerma en la colocación. Mejor si quiere todos los quehaceres. Neptuno 167, segundo piso, entre Gervasio y Escobar.

SE SOLICITA CRIADA PARA COCINAR y limpiar, para un matrimonio. Tiene que dormir en la colocación y traer referencias. Sueldo: $13.00. Trocadero 20, primer piso.

SE SOLICITA JOVEN BLANCA, PARA cocinar y limpiar, para familia de 3 personas y casa chica. Sueldo: $10.00 calle Dos número 247, altos, entre 27 y Zapata, Vedado.

SE SOLICITA UNA COCINERA QUE ayude a la limpieza, tiene que dormir en la colocación, hacer dulces y traer r eferencias. Sueldo: 12 pesos. Maños 57, altos, teléfono F-4172

105 MANEJADORAS

SOLICITAMOS MANEJDORA QUE ayude a los quehaceres de un matrimonio solo buen trato buen sueldo dormir en la colocación. Paz 38, entre Santa Emilia y Zapotes (Santos Suárez).

114 AGENTES Y VENDEDORES

SE SOLICITAN BUENOS VENDEDORES para producto automotriz. Buenas comisiones. Informes: Francisco García Monte 322. Teléfonos M-2482 y A-6519

COMPRO AUTOS Y CAMIONES

De uso de todas clases pagamos bien, llame al I-5968 y será atendido. 10 de Octubre 680

SOLICITAMOS AGENTES, INTERIOR solamente, «Renovador» de cintas de máquinas de escribir. Muestras e informes: 10 sellos rojos. García Salazar, San Juan de Dios 17, bajos, Habana.

AGENTES EXCLUSIVOS, PARA ARTICULO de fácil venta, necesario en todo hogar y de consumo diario. Solicito agentes en todos los pueblos del interior. Pida detalles y muestra gratis, acompañando sello rojo, para franqueo de muestra. V. B, Diego, Milagros 102, Habana.

AGENTES. ¿ES USTED HOMBRE activo? ¿Tiene usted conocimiento del comercio de la Habana? Buena oportunidad de hacer dinero. Visítenos: «Bureau Comercial e Industrial», Manzana de Gómez No. 463. Teléfono M-1180.

AGENTEES Y COMERCIANTES INTERIOR. El cojín-cuña de loneta y cuero para chauffeurs deja 100x100 ganancia. Docena 6 pesos. Remita un peso giro postal para muestra. S. Llorens, Novena y Tejar, Habana.

SE SOLICITAN CUATRO EXPERTOS vendedores de aceites lubricantes «Penn Rad» 100% puro de Pensilvania, aceites de calidad absoluta garantizo venta extraordinaria. Edificio Nova Scotia 300.

SE SOLICITAN AGENTES PARA imprenta y fábrica de cajas de cartón. Magnífica comisión, Manzana de Gómez 407.

SOLICITO VENDEDORES PARA UN artículo de fácil venta, ya está en el mercado, doy buena comisión. Informan: café Toral, Monserrate 49, de 10 a 12 a.m.

115 OFICINISTAS

SE SOLICITA JOVEN TAQUIGRAFA, inglés y español. Escriba al apartado 2289, especificando edad, experiencia y sueldo deseado.

116 SOCIOS

SOLICITO SOCIO EXPERTO LECHERIA solvencia moral para lo mejor de la Habana, pueda manejarlo solo, pues otro negocio me aleja de ella. Exclusivamente de 1.30 a 2.30. No corredores. Rodríguez Neptuno 332 bajos.

117 SOLICITUDES VARIAS

CABALLERO DE UNA DISTINGUIDA familia de la Habana, solicita una señorita decente y de buena familia, pero de carácter bien alegre, que no tenga relaciones amorosas, de unos quince a veinte años de edad y que reúna las siguientes cualidades físicas: más bien alta que bajita y buen tipo de cara. Requisito indispensable: que sea delgada, prefiriéndola más bien con exageración que no envuelta en carnes. Es un asunto serio, por lo tanto suplico no moleste para bromear. Es para compañera de baile Escribir una carta con esta dirección: «Sr. A. MORS. Edificio Larrea 326, Habana.»

SE SOLICITA MATRIMONIO ESPAÑOL sin niños para encargado de una casa de vecindad pequeña. Informan San Miguel 266 altos, que tenga referencias.

SE NECESITA PERSONA DE EXPERIENCIA, capaz de tomar a su cargo la administración de una fábrica de piña en salmuera en Cuba. El solicitante debe dar informes completos, respecto de su experiencia. Dirección: I. D. Rothbaum, 46 West 33rd Street, New York City.

SE OFRECEN

118 CRIADAS Y CRIADOS

SE DESEA COLOCAR UN MUCHACHO joven, para limpiar. Sabe cocinar Tiene referencias. Telf. I-6830.

SE DESEA COLOCAR UNA SEÑORA de mediana edad para limpieza o manejadora y también un muchacho de 17 años para limpiar o cualquier otro trabajo. Informan en Santa Catalina No. 130 Santos Suárez teléfono I-7665.

DESEAN COLOCARSE CRIADO DE mano españolexperimentado todo esmerado servicio y otro para segundo criado, experto jardinero, ayudante cocina, ayudante cocina, etc. Ambos tienen referencias. Teléfono M-1959

SE DESEA COLOCAR UN JOVEN español, de criado de mano. Informan: hotel Cuba, Telf. M-6506

SE DESEA COLOCAR UNA MUCHACHA española de criada de mano o manejadora o para cuartos es formal y trabajadora. teléfono F-5815

SE DESEA COLOCAR UNA MUCHACHA española para cuartos o comedor. Informes: F-3129.

ESPAÑOLA MEDIANA EDAD DESEA colocarse de criada de manos con familia moral, es cumplidora de su deber, con biuenas referencias. En la misma también se coloca una cocinera práctica y con referencias. Informan teléfono U-6628.

SE DESEA COLOCAR UNA MUCHACHA española para cuartos, sabe coser un poco, tiene recomendaciones desea casa de moralidad. Teléfono: F-4808.

SE DESEAN COLOCAR DOS MUCHACHAS española para cuartos o comedor, saber coser y están acostumbradas al servicio fino y tienen buenas ref rencias de la casa en que han trabajado. Teléfono FO-2653.

SE DESEA COLOCAR JOVEN ESPAÑOL, para criado o trabajo análogo. Tiene referencias de casa particular y lo mismo va al campo. Telf. A-6930.

SE DESEA COLOCAR ESPAÑOLA, para criada o manejadora. Tiene referencias. Es formal y cumplidora. Puede ir al campo. Informan: Telf M-9562.

SE DESEA COLOCAR UNA JOVEN española, de criada de mano o de cuarto. Lava y cumple con su obligación. Informan: Marina número 48. Telf. U-6733.

SE DESEA COLOCAR UN CRIADO de mano. Sabe servir mesa. Tiene referencias. Informes: Telf. M-4451.

DESEA COLOCARSE JOVEN DE 24 años recién llegado, para criado o finca del campo, no tiene pretensiones. Informan: Hotel Habana, José Fernández: M-4096.

SE DESEA COLOCAR UNA SEÑORA, para la limpieza y ayudar a la cocina Tiene referencias. Informan: Bernaza 58, altos.

SE DESEA COLOCAR JOVENCITA, de 15 años, para criada de mano o manejadora. Tiene bue as referencias. Informan: Gervasio 109, entre Salud y Dragones, habitación 21.

SE OFRECE CRIADO DE MANO, CONOCE todos los trabajos, y de jardín, tiene referencias. Agencia S. de Alonso M-1149 y A-3090.

119 COCINERAS Y COCINEROS

SE DESEA COLOCAR UNA ESPAÑOLA para cocinar y limpiar o criada de mano sola, informan en U-6728.

SE DESEA COLOCAR UN GRAN COCINERO fino, asiático, en casa particular, muy práctico criolla, española y francesa. Hace dulces variados. Es limpio y formal, tiene muy buenas referencias. M-4339.

JOVEN INGLESA DE COLOR DESEA colocarse de cocinera, cocina criolla y americana, muy buena repostera, sabe hacer plaza, no duerme, tiene referencias. F-3459.

DESEA COLOCARSE UNA ESPAÑOLA de cocinera repostera, sabe cocinar a la criolla y española, hace plaza, si desean, duerme fuera, no se coloca menos de 20 pesos Teléfono: FO-2751.

SE OFRECE JOVEN CUBANA PARA cocinar, dormir fuera. F-6050.

JAMAICA SEEK POSITION PASTRY cook or general worker american cuban dishes. Recommended Tel. F-3004. Alicia.

JOVEN DE COLOR DESEA COLOCARSE cocinera, duerme fuera en la misma joven de color para estación de servicio de gasolina o para fregador automóviles en casa particular. Informan teléfono F-3719.

SE DESEA COLOCAR UNA COCINERA de color, que sabe cumplir con su obligación y duerme fuera. Es limpia y honrada. No menos de 15 pesos. Telf. F-6150.

SE DESEA COLOCAR UNA SEÑORA española, de mediana edad, para cocinera. Sabe cumplir con su obligación. Informan: Telf. M-4844.

JOVEN CHINO COCINERO REPOSTERO con buenas referencias, sabe cocinar bien y cumple su obligación, lleva tiempo en el país. Informan: teléfono A-7135. Antonio Li.

COCINERO CHINO DE MEDIANA edad desea colocarse para casa particular, sabe bien cocinar a la criolla, española, americana f francesa, y repostería. Mucho esmero en su trabajo, aseado y cumplidor con buenas referencias. Informes: San Nicolás 120 preguntar por teléfono M-7344 Andrés León.

SE DESEA COLOCAR EN CASA particular, buen maestro cocinero y repostero joven chino. Cocina criolla, española y francesa, buena sazón. Tiene recomendaciones y sabe cumplir su obligación. Teléfono M-9164.

124 LAVANDERAS-LAVANDERO

DESEA COLOCARSE COMO LAVANDERA o limpiar, todo el día o por horas. Llamar Rosa, FO-1927.

125 CHOFERES

DESEA COLOCARSE UN BUEN chauffeur, experto toda clase máquinas y mecánica, sin prete nsiones y con esmeradas referencias de buenas casas Teléfono M-1959.

SE DESEA COLOCAR UN CHOFER español soltero, tiene recomendaciones de la casa en que ha trabajado, también se coloca un jardinero experto en jardines de venta, informan calle 6 y 17 Alturas d e Almendares cruz español, teléfono: teléfonos FO-2750 y FO-3232. Antonio Rodríguez.

SE DESEA COLOCAR UN CHOFFER cubano blanco con mucha práctica sin prete nsiones y buenas referencias teléfono FO-1797.

ESPAÑOL DESEA COLOCARSE UN buen chauffeur, experto toda clase máquinas y mecánica, sin pretensiones y con esmeradas referencias de buenas casas. Teléfono F-6066.

129 OFICINISTAS

DESEA COLOCARSE UNA JOVEN experta mecanógrafa o para telefonista, consultorio, dependienta etc. sin pretensiones. Tiene buena presencia y referencias Teléfono M-1959

EXPERTO TENEDOR DE LIBROS, con bastantes conocimientos de inglés, se ofrece, fijo o por horas. Sr. Pérez. Teléfono U-5157.

131 OFERTAS VARIAS

ALQUILO ALTO MODERNO. DESAGÜE 69 esquina Franco. Sala, comedor, 4 cuartos Baño intercalado, cocina, servicio, galería, 25 pesos. Agua garantizada. Llaves Desagüe 55 esquina Oquendo.

SE DESEA COLOCAR UN JOVEN, para café o fonda, sin pretensiones. Bernaza 58, altos.

E.C.D. 2016

DESDE WASHINGTON

Otro proyecto de ley sobre cuotas azucareras

Especial para el DIARIO DE LA MARINA

LA ya extensa serie de proyectos de ley sobre cuotas azucareras presentada en el Congreso de los Estados Unidos, se aumentará durante la semana que comienza mañana, lunes 18 de Mayo, (escribo el domingo 17) con una proposición más. Tengo una copia de la misma a la vista, y es probable que la Prensa Asociada, muy pendiente de estas cuestiones, habrá adelantado por cable detalles a los lectores del DIARIO DE LA MARINA.

Esta nueva proposición de ley vendrá a confirmar una vez más aquello de que «los últimos serán los primeros» porque probablemente será la que merecerá la aprobación de los legisladores, con preferencia a todas las redactadas anteriormente. No tiene número de orden que la distinga aún, ni lleva el nombre de ningún representante todavía, porque no ha sido presentada oficialmente. Se cree que la apadrinará Mr. Marvin Jones, representante democrático por Texas, coautor de la vigente ley Jones-Costigan. Si así ocurriese, será una nueva ley Jones. El nombre del senador llamado también a prohijarla no se conoce todavía.

La razón por la cual este nuevo proyecto será preferido, la han dado a conocer los periódicos ayer. Es esta una proposición de ley del Gobierno, preparada por la sección de la A. A. A. que tiene a su cargo las cuestiones del azúcar. Ha sido revisada con cuidado por expertos en la materia y abogados de distinción de distintos Departamentos, y lleva, por lo tanto, el O .K. de la Administración. La sección de la A. A. A. que preparó el proyecto lo entregó a la Comisión de Agricultura de la Cámara de Representantes el viernes 15, pero la Cámara no celebró sesión ese día. A reserva, como queda dicho, de que se llene la formalidad de presentarlo oficialmente en la sesión de mañana, la Comisión de Agricultura ordenó que se imprimiese para ir ganando tiempo. A las pocas horas el mandato estaba cumplido.

Existían dudas sobre si en la presente legislatura se aprobaría alguna ley azucarera en sustitución de la Jones-Costigan, que vence el año entrante pero la preparación y presentación de este nuevo proyecto hace creer que el Gobierno se interesa en resolver esta cuestión ahora. En el Senado está presentada por Mr. Harrison, a nombre del senador Costigan, el proyecto de ley que ya conocen los lectores del DIARIO. El preparado por la A. A. A. a que se refiere esta crónica, es casi idéntico, fundamentalmente, de manera que en las dos ramas del Congreso podrá trabajarse a la vez sobre la materia.

Los proyectos de Vandenberg, Crawford y otros, de que he ido informando en estas crónicas, no fijaban cuota a los productores continentales, pero éste, como el de Harrison, sí la establece. Al hacerlo, mantiene las cuotas actuales y las ajusta a los mismos principios puestos en práctica por la actual ley Jones-Costigan. Según este nuevo proyecto, el sistema de cuotas seguirá en vigor hasta 1941. El proyecto Harrison le daba un año menos de duración, o sea hasta 1940. El nuevo proyecto de ley, en la sección 108, autoriza al Secretario de Agricultura para fijar también cuotas de importación a los siropes y a las mieles comestibles, aparte de las correspondientes al azúcar. La proporción del azúcar refinado que Cuba puede exportar a los Estados Unidos se mantiene dentro de los límites actuales.

Los detalles expuestos demuestran claramente que la Administración de Mr. Roosevelt no se propone variar el actual sistema de cuotas, sino darle mayor duración y estabilidad, inclusive poniéndolo a salvo de cualquier recurso de los adversarios ante el Tribunal Supremo de este país. Como quiera que el sistema ha demostrado ser beneficioso para Cuba, los azucareros y los cubanos en general habrán de ver con gusto que la nueva proposición de ley salga adelante en breve, sin dificultad ni cambios subtanciales en su texto.

Diplomaticus.

Mayo 17, 1936.

FRANCIA PEDIRA A INGLATERRA QUE DEFINA SU ACTITUD ACERCA DE ETIOPIA

HABRA DIFICULTADES NAVALES ENTRE INGLATERRA Y RUSIA

Pretende Rusia tener el derecho a dos escuadras

La actitud rusa obliga a la Gran Bretaña a no hacer desguace de barcos viejos

LONDRES, mayo 20. (AP)— Hoy comenzaron las negociaciones navales anglo-rusas, suscitadas por una comunicación del Gobierno de Moscou, anunciando que acrecentaría su flota. Se sabe que, mediante estas pláticas, la Gran Bretaña llegará a la decisión de no desguazar tres cruceros de la clase A, comprendidos dentro de los límites de edad determinados por el Tratado Naval de Washington.

Según dijo el Secretario Económico del Almirantazgo, Almirante Stanley, ante la Cámara de los Comunes, se dispondría la reconstrucción y reartillamiento de tres cruceros de primera clase, salvándolos de la destrucción que determinan los pactos de 1930.

Ya con anterioridad la Gran Bretaña, ha notificado a los Estados Unidos y al Japón que no desguazara unos treinta contra torpederos, porque ello implicaría el tener que construir otros tantos, al vencerse el pacto actual en enero.

Se cree que las pláticas con Rusia durarán varias semanas y que las obras en los tres referidos cruceros tendrán por objeto el reartillarlos a menor calibre, con lo cual pasarán de su categoría actual (Hewkins) a otra inferior.

El Parlamento ya ha aprobado los créditos para la construcción de dos acorazados de 35.000 toneladas, varios cruceros y muchos contratorpederos, de los cuales ya se encuentran en grada; nueve.

Rusia, con la cual se cree que habrán de producirse algunas dificultades en estas pláticas, está representada en la conferencia con su Embajador, Maisky, y el perito naval, Antipaf-Chikunsky .

Los Soviets según parece, insisten en que se les reconozcan dos armadas: una en el Báltico y otra en el Extremo Oriente, dada la distancia que separa a la sbases de Kronstadt y Vladivostock.

Príncipe Ernst Ruediger Von Starhemberg, convencido monárquico y jefe del Heimwehr o Guardia Nacional, que acaba de ser desplazado del cargo de Vicecanciller del Gobierno austriaco.

Llevando como escudo a un sargento, que halló así un trágico fin lograron escapar ocho penados de una prisión, en Oklahoma

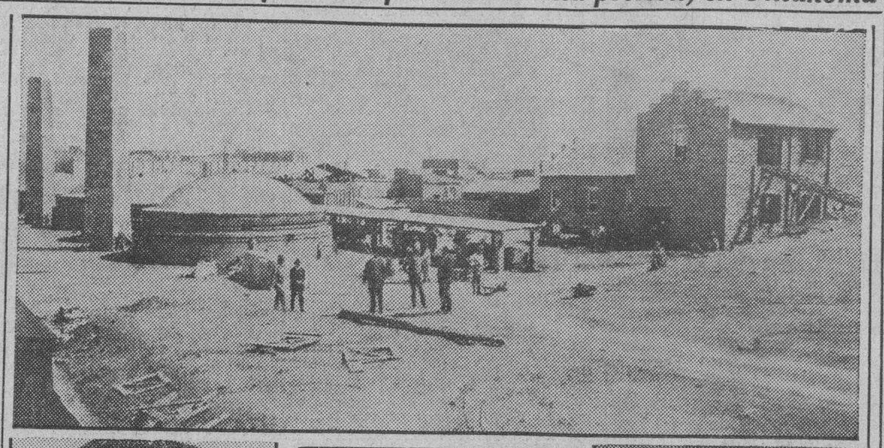

Empleando métodos de salvaje violencia, 24 presos de la penitenciaría estatal de Oklahoma, situada en Mac Alester, lograron darse a la fuga, no sin antes ocasionar la muerte de un sargento del penal, a quien tomaron como escudo para resguardarse de las balas de los custodios que trataron de someterlos a la obediencia. Diez de ellos fueron heridos a tiros por los guardias y seis apresados indemnes. Los restantes huyeron perseguidos de cerca. Arriba, vista del tejar de la penitenciaría donde ocurrió la rebelión; izquierda, el alcaide del establecimiento, Roy Kenny; y a la derecha, Ray Terrill, jefe de una gavilla de foragidos, que dirigió el plante. (Fotos AP.)

León Blum quiere que Gran Bretaña sepa que el nuevo Gabinete francés acabará el asunto de las sanciones

El Jefe del Gobierno francés, Albert Sarraut, el Secretario de Relaciones Exteriores, Paul Boncour, y el Secretario de la Cancillería, preparan el informe para el nuevo Gabinete

PARIS, mayo 20. ,AP.)—Personas informadas decían esta noche que Francia pedirá a la Gran Bretaña que adopte una actitud definitiva acerca de la situación italo-etiope, al objeto de impedir nuevos aplazamientos de la reunión que tiene anunciada el Consejo de la Liga de las Naciones para el día 16 del próximo junio.

León Blum, a quien se señala como el jefe del nuevo Gobierno cuando los socialistas tomen el poder, ha pedido al primer ministro Albert Sarraut y a Joseph Paul-Boncourt, ministro de Estado, que hagan saber a la Gran Bretaña que el nuevo gobierno francés estará dispuesto a solucionar el problema de las sanciones.

CONFERENCIA EN PARIS SOBRE LA POLITICA EXTERIOR DE FRANCIA

PARIS, mayo 20. (AP.)—Hoy se reunieron en conferencia M. Albert Sarraut, jefe de gobierno, Paul-Boncour, ministro de R. E., y Alexis Legerx, secretario permanente de la Cancillería, con el fin de tratar los problemas de la política internacional y confeccionar la nota informe que habrá de entregarse al nuevo gabinete, el de junio, al hacerse cargo del poder. Tratose en el debate de todos los problemas urgentes de relaciones internacionales, trasmitiendo M. Paul-Boncour a M. Flandin, que se encuentra en provincias, por teléfono, un informe de lo tratado y de los puntos que se consideraron.

El periódico, «L-Intransigeant» comenta la posibilidad de que sea designado ministro de R. E. Herriot, aunque no existe la menor ocasión de que se muestre dispuesto a tratar de la cuestión de la deuda con los E. U. el actual gobierno.

El Canciller austriaco Kurt Schuschnigg, que triunfó sobre el Vicecanciller Von Starhemberg y que se estima implantará una política puramente democrática.

CENSURAN A CARDENAS

MEXICO, D. F. mayo 20 (A.P.)— La Confederación de Trabajadores Mexicanos ha criticado al presidente Lázaro Cárdenas por la resolución que tomó en el caso de la huelga ferroviaria, pero no ha adoptado ningún plan contra él.

ACTUALIDAD INTERNACIONAL

HA muerto el arzobispo de México, Pascual Díaz, cuya actuación, en los momentos más difíciles de la Iglesia Católica en ese país, valió la manera a evitar el agravamiento del problema religioso, ya de por sí extraordinariamente delicado. Hace poco, murió el arzobispo de Guadalajara, Orozco y Jiménez, que cierta vez, como los otros trados de la Edad Media y el famoso Fan Noli de Albania, hizo campaña en el estado de Jalisco contra el gobierno de Calles. Pascual Díaz supo separar los intereses de la Iglesia de los intereses de la clase patricia, ya arruinada, que intentaba emplear al clero, como en otras épocas, para llegar a las masas alzándolas, no en defensa de los principios dogmáticos, sino de sus bienes terrenales. Combaba de este modo con esquivar el efecto de ciertas medidas reformistas implantadas por el Gobierno del general Cárdenas. Ultimamente, el general Plutarco Elías Calles, uno de los más tenaces adversarios del clero mexicano en otros momentos, ingresado en la clase patricia merced al acrecentamiento de sus bienes raíces, quiso emplear en sus maniobras contra el Gobierno de Cárdenas a Monseñor Pascual Díaz, fracasando en su propósito. Su reemplazo es particularmente grave en la hora actual.

*

El Gobierno de China ha anunciado que se castigará con la pena de muerte a quienes ejercen el contrabando en el Norte y con siete años de prisión a los que guarden o comercien con efectos introducidos en ese territorio, sin pagar los derechos de aduana. Estos, como se sabe, están afectados a obligaciones internacionales. Será difícil imponer los castigos que el Gobierno de Nankin ha establecido, porque quienes realizan el contrabando abiertamente son los nipones y coreanos, cuya impunidad está garantizada en virtud de gozar de extraterritorialidad los japoneses en China. En los trenes de pasaje que corren de Peiping a Chinchau, viajan los coreanos llevando sedas, algodón, etc., que se venden en el Norte de China, sin pagar aduana. ¿Apoyarán las potencias al régimen de Nankin en algo más efectivo que en una protesta que no pasa de ser teórica? La ruina económica del Norte del río Amarillo entra en los planes del Sol Naciente, obstinado en querer establecer en esa parte del país obradores y centros de explotación, que estarían a merced suya.

*

Los japoneses siguen su movimiento envolvente en torno de la Mongolia Interior, de la cual continúan absorbiendo «banderas». La famosa liga de Silingol ha pasado a estar bajo la dominación nipona, que se ha adueñado del paso estratégico Kalgan-Peiping, con lo cual cuenta con aislar a la famosa Urga, Bator Hato, capital de la Mongolia Exterior, dominada por Rusia, de todo enlace con la provincia de Hopei. China domina actualmente sólo 19 banderas de las 73 que existen en el país mongol. El objetivo evidente de los japoneses es forzar al gobernador de la provincia de Shansi, Yen Shi Shan, a tener que optar entre el unirse a los comunistas que se aproximan a la frontera de Kansu, con lo cual tendrían un pretexto para eliminarlo, o aliarse al Sol Naciente, haciéndose su aliado. Japón, como decía Wang Ching Wei, ante la indiferencia del mundo, va siguiendo la política del gusano de seda «que devora una tras otra las hojas de la morera». Contrasta el silencio que se sigue en estos hechos con la publicidad mentirosa de las agencias anglo-sajonas alrededor del problema abisinio, que interesaba más a Inglaterra que al mundo.

*

Un subsecretario de Estado de los Estados Unidos, celebrando la política comercial de Hull, cita por centésima vez el tratado de reciprocidad comercial entre Cuba y la Unión, como causa del aumento de las exportaciones norteamericanas a nuestro país. Pero omite el subsecretario toda referencia a las llamadas exportaciones invisibles. En efecto, cuando se pagaba la deuda exterior, la exportación de capital de Cuba a los Estados Unidos era más o menos la misma que ahora, por lo cual el aumento no es tan notable. Lo mismo que se dice de Cuba puede predicarse de los restantes países de América, cuyas «importaciones invisibles» de los Estados Unidos eran más o menos iguales a las que se han hecho ahora. De ahí que en la lucha electoral norteamericana se haya puesto de manifiesto la rivalidad entre los intereses financieros y los intereses industriales.

*

El senador Borah ha sido derrotado en su aspiración a ser nombrado candidato presidencial. El caso de Borah es particularísimo. Se hizo popular combatiendo la entrada de los Estados Unidos en la Sociedad de las Naciones, porque la poca densidad demográfica de su estado le permitía preocuparse de estos problemas, ya que los de Italia no eran ni muchos ni graves. Ahora, cuando de la Liga pocos se cuidan, ¿de dónde sacará argumentos Borah para su demagogia?

J. L. M.

Los catalanes, dice Ossorio Gallardo, son gente lírica que, si se respetan sus derechos, no pedirán nada ilícito

Dice que el hablar catalán es derecho de los catalanes y que cuando han visto reconocido su derecho a usar la lengua propia ya no sienten la necesidad de emplearla

TARRAGONA, mayo 20. (SE.)En el Ateneo de Tarragona dió una conferencia don Angel Ossorio y Gallardo sobre «La autonomía catalana vista por un madrileño».

Ocupó la presidencia del Ateneo de Tarragona, don Ramón Nogues Bizet, teniendo a su derecha al señor Osorio.

El Sr. Nogués, en catalán, hizo la presentación del conferenciante, dedicándole sentidas palabras de elogio.

D. Angel Osorio empieza diciendo que va a descubrir quien es, ya que su querido amigo el Sr. Nogués Bizet, se ha dejado llevar de una corriente afectuosa. Yo os digo — añade — quien soy sin modestia ni fingimiento; yo no soy más que una buena persona y con el título de una buena persona y como un hombre imparcial voy a departir sobre un tema grato para mí: «La autonomía de Cataluña, vista por un madrileño» pues soy madrileño y nacido en los barrios bajos, el último chulo, si queréis.

Cuando me visitaron recientemente el Presidente y los consejeros de la Generalidad, y me hablaron del homenaje que les había tributado el pueblo español, a su paso por el territorio, cuando se dirigían a Cataluña, me dijeron que en Córdoba la autoridad tuvo que entregarles el mando para que el propio señor Companys contuviera a la multitud que ansiaba abrazarle, y aún le pegaba, para demostrarle su entusiasmo. En Guadalajara, repito en Guadalajara y veo que habéis entendido la alusión, también salieron las multitudes con emblemas y estandartes, y en Jadraque hubo un labrador que gritó: «¡Viva Cataluña libre!»

Examina lo que ha pasado en España para que pudiera llegar ese momento, y dice que toda la nación clamaba por la libertad, todos se sentían sometidos a cadenas y ansiaban su libertad; se había vivido a copia de papel sellado; treinta mil hombres en la cárcel, millares de familias que anhelaban su libertad, miles de Ayuntamientos secuestrados, periódicos que no podían publicarse, y todo ello producía vehementes deseos de recobrar la libertad, por lo que cuando vieron a aquellos catalanes que habían padecido por la libertad, lo comprendieron todo y exclamaron: «¡Viva Cataluña libre! ¡Viva la libertad!»

Se refiere a las Cortes Constituyentes y considera un acierto que se optarse por la forma de República federable, haciendo posible que el pueblo que lo quiera y lo pida en debida forma se constituya en autónomo, sin imponer esta condición, ya que esto constituirá un error en algunas provincias como Huelva, Ciudad Real, por ejemplo, como equivocado sería también negarla a Cataluña, Vasconia y Galicia.

Afirma que Cataluña tiene personalidad, unas veces conjunta con la de España y otras veces, propia, que se revela en el Derecho catalán con la creación del «hereu», enseñando con ello a los hijos que no pueden pensar en «el día que muera papá», sino que tienen que crearse un ambiente y una fortuna propia; y que la economía de Cataluña tiene un sistema propio, industrial, mientras que los demás pueblos de España lo tienen agrario.

Refiriéndose a la lengua catalana, agradece que se haya expresado con ella el señor Nogués Bizet, pues se ofende cuando se le pregunta si quiere que le hablen en castellano. Hablar catalán — continúa diciendo — puede ser vuestra conveniencia, pero hablar catalán es vuestro derecho. Guardadme un secreto: yo he observado que cuando habéis reconocido vuestro derecho a usar la lengua propia, ya no sentís la necesidad; reconocido vuestro derecho, toda la acritud deparece; vuestra indignación es cuando se os niega el poder hablar la lengua de vuestras madres, y a esta indignación nos sumamos gran número de castellanos.

Manifiesta su seguridad de que los catalanes son una gente lírica que, si se les respetan sus derechos, no querrán nunca nada fuera de lo lícito, y ello le movió a responder, con ocasión de una conferencia pronunciada en el Centro de Dependientes del Comercio y de la Industria, a la pregunta de ¿hasta dónde se debe llegar en el reconocimiento de la personalidad catalana?: «Hasta donde queráis».

No ha creído nunca en el separatismo catalán, ya que Castilla y Cataluña, en la historia, nunca han sido divergentes sino convergentes o paralelas, y si las veces en que Cataluña ha podido hacer separatismo no lo ha hecho, no se puede hablar de separatismo.

Continúa diciendo que Cataluña y los pueblos hispánicos podrán no coincidir en la política caciquil, en el trapicheo, pero sí en los grandes ideales. Y si juntos estuvieron juntos han de seguir estando.

Yo no sabría contestar a la pregunta de si en estos momentos hay un anhelo que les sea común, pero sí puedo afirmar que hay obligaciones, y la primera de ellas es consolidar la República, huyendo de fascistas y comunistas, de aquellas gentes que, con las armas en la mano, destruyen e incendian lo que es de todos. Lo que sucede en Barcelona repercute en Orense, y viceversa, y hay que lograr entre todos la convivencia necesaria que haga una España grande.

El segundo ideal común — añade — está en la realidad de la Historia contemporánea del mundo. Todo cruje. A mí me da pena ver que nuestro pueblo discuta sobre pequeñeces. Si Rusia, Japón, Alemania o Italia riñen entre sí ,el fenómeno de la guerra repercutirá en nuestra casa; si coinciden entre ellos pondrán en crisis la Democracia cristiana y la Civilización occidental.

En el orden económico hay un paso de unos sistemas a otros y hoy van a ser los trabajadores de todas clases, como muy bien dice la Constitución, los que han de tocar los beneficios, y es necesaria la colaboración de todos para evitar la avalancha nacionalista. ¿Cómo se ha de hacer? ¿Aceptando la fórmula de Felipe V: «Corona y espada?» No; sino respetando la libertad y personalidad de cada cual. Unicamente así es útil al bien común.

Acaba diciendo que Cataluña defenderá a España, como la ha defendido, pero a base de hallarse formada por ciudadanos libres. Cataluña será útil a España, pero a su modo, y eso es lo que apreciamos muchos castellanos. Dijo el Presidente de la República, en su viaje a Cataluña, que cuanto más libre sea ésta más amará a España; y yo me permito glosar la frase diciendo: No será una España grande, sin una Cataluña plenamente satisfecha.

LOS REMOLACHEROS DE ALBERTA, EN EL CANADA, DECLARARON LA HUELGA

LETHBRIDGE. Alberta, Canadá, mayo 20 (AP.)—Han sido reclutados varios millares de trabajadores en la parte sur de esta provincia, con el objeto de reemplazar a los que han abandonado los remolachales pidiendo aumento de salario y reconocimiento del gremio. Las fábricas de azúcar de remolacha están trabajando bajo la protección de la fuerza pública.

LLEGAN A GIJON DIEZ REFUGIADOS EN RUSIA

GIJON, mayo 20. (SE.)—Procedentes de la capital, llegaron ayer 10 miembros de distintos partidos obreros que se encontraban refugiados en Rusia desde el movimiento de octubre.

Con este motivo, en los andenes del Norte se congregó gran número de personas, que a la llegada de los repatriados entonaron «La Internacional», desfilando por algunas calles en manifestación hasta el Centro comunista.

MIENTRAS SE FESTEJABA UNA BODA SE HUNDIO EL PISO Y MUERE EL PADRINO

EL FERROL, mayo 20. (SE.)— Cuando se celebraba en la parroquia de San Martín, la boda de la joven de veinte años, Isolina Seijas López con Antonio Pereira Vigo, de diecinueve años de edad, se produjo el hundimiento del piso donde se hallaban reunidos los invitados. Resultó muerto Ramón Fariña Otero, de veintiún años, que había actuado como padrino en la ceremonia, y más de cuarenta personas heridas de consideración.

Se cree que gana terreno en Austria el desarme del Ejército del Príncipe Starhenberg, el depuesto vicecanciller

A su regreso a Viena, ayer, procedente de Roma, a donde fué a conferenciar con Mussolini, Starhenberg fué recibido por un grupo de amigos, que no demostraron mucho entusiasmo

VIENA, mayo 20. (Especial para el DIARIO DE LA MARINA, por Henry A. Díez. Exclusivo del «Herald-Tribune».—Cerca de cincuenta oficiales de la Heimwehr (Guardia «blanca» fascista) y de la milicia voluntaria, bajo la dirección de dos ministros del Gabinete y un Secretario de Estado, estaban presentes aquí cuando llegó de Roma esta mañana en un trimotor italiano, después de haber celebrado conferencias con Mussolini, el príncipe Enst Rudige von Stahembeg, fundador de la Heimweh y ex vicecanciller.

Se presume que los partidarios de Starhemberg le aseguraron que hasta ahora no se ha dado paso alguno para desarmar la Heimwehr, como ha ordenado el canciller Schuschnigg. Sus amigos también le hubieran podido decir al viajero que regresaba, que la idea del desarme estaba ganando terreno aún en los círculos de la Heimwehr.

Los planes que proyecta Starhemberg para el futuro no han sido revelados. El príncipe se negó a hacer declaraciones para la prensa. Se Sabe que ha sido convocado un mitin de líderes de la Heimwehr para discutir la situación creada por los cambios en el Gabinete y la orden de desarme, sin que aún se haya fijado fecha definitiva.

En la sesión celebrada hoy por el Consejo de ministros se trató del desarme y la milicia. En los círculos oficiales se está guardando la mayor discreción en cuanto al desarme de «ejércitos particulares», tales como la Heimwehr. Sin embargo, se infiere que el Gobierno espera la absorción gradual de esas organizaciones en la milicia voluntaria.

Un hecho significativo que demuestra el cambio de sentimiento en cuanto al desarme es una carta del Conde Rudolf Hoyos, presidente de la Dieta federal y miembro preeminente de la Heimwehr, la cual fué publicada hoy en el «Reimatschutzer», órgano de la Heimwehr. Hoyos dijo que los miembros de la Heimwehr deben de demostrar su patriotismo brindándole apoyo moral al país, acudiendo al rifle y a bayoneta sólo en caso de emergencia.

Es de comentarse que entre los oficiales que recibieron a Starhemberg en el aeropuerto, casi todos pertenecían a organizaciones provinciales y muy pocos a la Heimwehr vienesa, cuyas simpatías se inclinan más hacia el rival de Starehmberg, el comandante Emil Fey. Sin embargo, el príncipe recibió una cálida ovación a lo largo del camino del aeropuerto, al centro de la ciudad. Grupos de simpatizadores se congregaron en las esquinas de las calles, saludándolo al pasar y gritando «¡Viva Starhemberg!», «¡Viva el fascismo!» y «Nos opondremos al desarme». Varios cientos de personas estaban congregadas en Ringstrasse y una guardia de honor con yelmos de acero recibió al líder de la Heimwehr cuando éste llegó a su Estado Mayor. El príncipe dió gracias por el recibimiento, pero se negó a pronunciar un discurso.

Indalecio Prieto, Julián Besteiro y Fernando de los Ríos, a punto de ser expulsados del Partido Socialista

En la próxima convención nacional de dicho partido, que se efectuará en Asturias en el próximo mes de Junio, se librará la batalla decisiva entre los diversos grupos

MADRID, mayo 20. (SE.)—La violenta batalla entre las alas derecha e izquierda del partido socialista va aproximándose rápidamente al momento decisivo entre la creciente expectación del mundo político y la opinión popular. La batalla se librará en la próxima convención nacional socialista, que tendrá lugar en junio y está señalada para celebrarse en Asturias.

Por el instante ya se está dando la pelea, de cuyos resultados dependerá en gran parte el futuro Frente Popular de izquierdas y en la política nacional, en las columnas de los diarios «El Socialista», órgano del grupo que apoya la actividad de don Indalecio Prieto, y «Claridad», que defiende las opiniones del señor Largo Caballero, caudillo de todos los elementos extremistas del partido.

Por primera vez, los dos diarios se atacan abiertamente, acusando «Claridad» al señor Prieto y a sus amigos de ser «reformadores y centristas» antes que socialistas. Por su parte, «El Socialista» declara francamente que el grupo acaudillado por el señor Largo Caballero aspira a establecer la dictadura sobre el partido y al país.

En la convención de este en junio, todo el problema interior del socialismo español será analizado y decidido habiendo claras probabilidades de que hombres como los señores Indalecio Prieto, Julián Besteiro y Fernando de los Ríos, que han encarnado la política templada dentro del partido, sean expulsados de él al inclinarse la opinión de la mayoría en favor del señor Largo Caballero y su programa extremista de acción.

Caso de ser expulsados los mencionados personajes del socialismo, se cree posible que unos veinte, de los ochenta diputados que forman la minoría parlamentaria socialista, se separen de ella.

EX-MINISTROS NO DIPUTADOS

MADRID, mayo 19. (SE.)—De los 85 ministros que la República lleva hechos hasta la fecha, no pertenecen a las actuales Cortes los 45 señores siguientes:

Abad Conde, Alvarez Buylla, Alcalá Zamora, Alvarez Valdés, Anguera de Sojo, Azaroia, Barnés (Domingo), Barnés (Francisco), Benayas, Botella Asensi, Cantos, Dualde, Estadella, Feded, Franchy Rosa, Gómez Paratcha, Hidalgo, Iranzo, Jalón, Lerroux, Madariaga, Martínez y García Argüelles, Martínez de Velasco, Marraco, Masquelet, Molero, Orozco, Pablo Blanco, Pareja Yebenes, Pi y Suñer, Pita Romero, Prieto Bances, Rocha, Royo Villanova, Salas, Salazar Alonso, Salmón, Samper, Usabiaga, Vaquero, Villalobos, Viñuelas, Zabala y Zulueta.

Como hay que descontar de entre los cuarenta restantes al fallecido señor Carner, que fué titular de Hacienda, tan sólo son 38 los ex-ministros republicanos actualmente diputados.

El coronel Toro forma en Bolivia un nuevo gobierno

El cambio de Gabinete no ejercerá influencia alguna en el canje de prisioneros

LA PAZ, Bolivia, mayo 20. (AP.). —Consígnase que en Oruro, donde se encuentra, conferenciará con algunos jefes políticos, respecto de la formación de una nueva junta de gobierno, el Coronel David Toro jefel del movimiento que derrocó al Presidente Sorzano Tejada, y al cual se le han dado plenos poderes para la organización un régimen provisional de gobierno. Se han hecho públicas las causas de la dimisión de la junta anterior.

Se cree que Toro se opone a que el doctor Bautista Saavedra forme parte de la junta, como a ciertos individuos que habían participado en ella, con anterioridad.

El Coronel Toro iba a ser candidato presidencial en las elecciones del 31 de los corrientes.

SIGUEN DEVOLVIENDO LOS PRISIONEROS BOLIVIANOS

LA ASUNCION, mayo 20. (AP.).— Se ha comunicado que el cambio de gobierno de Bolivia no influye en lo más mínimo en la repatriación de los prisioneros bolivianos de guerra. Esta semana que viene saldrán 400 más para su patria.

Se da por terminada en Londres la investigación que se realizaba en cuanto a un escándalo presupuestal

El Secretario de las Colonias, Mr. Thomas, refutó los cargos que se le hicieron, alegando que nunca había tratado ni conocía a los hombres de negocios que usaron su nombre

LONDRES, mayo 20. (AP.)—La investigación judicial acerca del supuesto escándalo presupuestal terminó esta noche después que el secretario de las Colonias J. H. Thomas negó por segunda vez fuera responsable de la divulgación de secretos financieros.

Los tres miembros de la Comisión investigadora comenzaron a hacer un detallado estudio de las declaraciones que se han prestado durante los ocho días que duró la información pública, al objeto de preparar el informe que elevaran al Parlamento.

Thomas, en una segunda aparición inesperada ante la comisión, dijo que no conocía a ninguna de las tres personas que, según un testigo, citaron su nombre en una conversación sobre los presupuestos. Las manifestaciones del secretario fueron corroboradas por P. Vergottis, financiero, quien reconoció que no conocía al secretario.

La mayor parte de las declaraciones finales giraron sobre las afirmaciones hechas por el doctor Reginald J. Hearn de que había asistido a una comida con Verggottis y Spiro Vagliano, corredor de Bolsa. En esa comida, según la declaración del doctor Hearn, Vergottis, dijo que podía obtener informes del Gobierno y mencionó el nombre de Thomas.

El secretario dijo hoy que «jamás había oido el nombre» de Vergottis y que «tampoco había conocido nunca» a Vagliano, y que tampoco tenía conocimiento con el doctor Hearn.

«Ustedes comprenderán lo doloroso que me habrá sido leer anoche que gentes a quienes jamás he conocido y cuyo nombre jamás he oido antes citaran mi nombre ante la comisión», agregó el secretario volviéndose hacia el magistrado Samuel L. Porter.

A su vez, Vergottis desmintió las manifestaciones que le atribuyó el doctor Hearn diciendo que se trata de «pura fabricación».

«Es completamente incierto que Hearn la haya fabricado contra mí por el solo hecho que él crea tener un agravio contra mí y contra Vagliano.»

Los abogados que representan a Thomas, Sir Alfred Butt, rico miembro del parlamento que se dice haber sacado una póliza contra aumentos del impuesto sobre el té y la renta, y Alfred Bates, director de un periódico de Sport quien dijo que había prometido a Thomas pagarle $110,000 por su autobiografía, cerraron la vista con sus argumentos.

En un fogoso discurso que en vano quisieron interrumpir, Calvo Sotelo atacó duramente al Gobierno actual

Dijo que los planes del Frente Popular están atrayendo la maldición de toda España sobre los causantes de esta situación. Un diputado socialista fué sacado del salón

MADRID, mayo 20. (WP.)—El ex ministro de la dictadura, señor José Calvo Sotelo, pronunció hoy un monumental discurso en las Cortes contra los rumbos que lleva el actual gobierno izquierdista, calificando de antidemocrático al Frente Popular o coalición de partidos de izquierda, que es dueño actualmente de los destinos de España.

Declaró el ex ministro de Hacienda que el Frente Popular está dividiendo a España en dos bandos y que llegará a crear una situación peligrosa para la hacienda nacional por su liberalidad en los gastos, entendiendo que es muy de lamentarse que el gobierno se vea obligado a proceder de esa manera bajo la presión de los elementos marxistas.

Considera acto político el monopolio del trabajo que se trata de implantar en España, copiándolo de Rusia, con la secuela de los alojamientos rurales, con lo cual se lanza todo el peso de la desocupación sobre los esquilmados propietarios rurales.

También atacó al jefe del gobierno, Casares Quiroga, por su afirmación de que el gobierno será beligerante ante la ola de fascismo que amenaza a España. Cree Calvo Sotelo que es cosa muy grave que el gobierno se ponga en actitud de combatiente ante un grupo de españoles, en lugar de limitarse a aplicarles estrictamente la ley.

El diputado socialista Bruno Alonso, interrumpió al orador originando un altercado, durante el cual profirió numerosos adjetivos del peor gusto, por lo que sus compañeros tuvieron que sacarlo del salón de sesiones para que el exministro de la dictadura pudiera continuar su discurso.

Calvo Sotelo afirmó que existe la anarquía en algunas provincias, donde los alcaldes actúan como señores feudales o caídes marroquíes cometiendo toda clase de atropellos.

En uno de sus brillantes párrafos, Calvo Sotelo dijo que los planes del Frente Popular están atrayendo la maldición de España toda sobre los causantes de la actual situación.

Después citó numerosos datos para demostrar que desde el 16 de febrero, fecha de las elecciones en que triunfaron las izquierdas, se han incendiado en España más de trescientas iglesias y se preguntó cómo conociéndose Casares Quiroga como la mano fuerte de la República, consiente tan notoria indisciplina.

Pidió al Gobierno que mantenga el principio de autoridad.

«Cuando desde el ministerio de la Guerra—agregó—se impone la disciplina en los cuarteles, precisa también que se imponga en la calle».

El discurso fué constantemente interrumpido por los diputados que integran la coalición del Frente Popular.

El jefe parlamentario de los regionalistas, señor Ventosa, anunció que su grupo se abstendría de votar la confianza al gobierno, señalando los daños que están causando a la República los extremistas del Frente Popular, quienes imponen coactivamente avances que económicamente son irrealizables.

De la misma manera el agrario señor Cid, anunció que su partido se abstendría de votar la confianza entendiendo que los hechos acaecidos en provincias no concuerdan con las palabras del gobierno anterior, que era idénticamente igual al actual.

Portela Valladares, en nombre de los centristas, también anunció la abstención.

El ex ministro señor Lara apoyó la proposición de confianza en el gobierno, que votaron todos los partidos del Frente Popular, absteniéndose los agrarios, centristas, regionalistas, radicales, progresistas e independientes, y votando en contra los monárquicos y los cedistas.

Después de terminar el debate político, algunos diputados pidieron que se tuviera por hecha la declaración ministerial, apreciando que el actual gobierno es continuación del anterior; pero otros diputados se abstuvieron de hacer comentarios acerca de la borrascosa sesión.

La mayor parte de la sesión de hoy se caracterizó por los insultos lanzados por socialistas y comunistas contra Calvo Sotelo, a quien interrumpieron constantemente con el propósito de impedir que hablara contra el gobierno.

Gil Robles, jefe de Acción Popular y de la CEDA, también hizo uso de la palabra para decir que los obreros resultan beneficiados por los proyectos del gobierno, pero que lamenta que espíritu que anima tales proyectos no tiene nada de español.

Reputó la acusación de fascista que se lanzó contra el partido Acción Popular, diciendo que el fascismo sería tan perjudicial a España como los métodos marxistas.

HAN REINGRESADO EN LA POLICIA DE LA GENERALIDAD, 680 EX AGENTES

BARCELONA, mayo 20. SE.— El Sr. Casellas dijo que habían reingresado en la Policía, 680 agentes de la Generalidad, que han pasado a prestar distintos servicios.

LA AVIADORA JEAN BATTEN EN MADRID

MADRID, mayo 20. SE.—Llegó a Madrid (aeródromo de Barajas) por vía aérea, la notable aviadora neozelandesa Jean Batten, que en noviembre de 1935 cruzó el Atlántico Londres-Argentina, en trece horas y cuarto.

Jean Batten ha llegado a Madrid procedente de Sevilla. Piensa permanecer algunos días en Madrid, visitar los pueblos y ciudades próximos y regresar a Inglaterra muy pronto para continuar dedicándose a la aviación, de la que es una extraordinaria entusiasta.

Será investigado el robo al autor sueco G.Gerring

Se ha señalado fianza de diez mil dólares para los dos acusados y $5,000 a la mujer

MIAMI, Florida mayo 20. (AP.)— El Gran Jurado Federal comenzó hoy una investigación del caso de los dos hombres y una mujer acusados por Gustavo Gerring, autor sueco de haberle robado y estafado la suma de 2,500 dólares a bordo de un buque entre la Habna y Miami.

Los acusados Jean Miller, Jack Lentz y Joseph F. Ealsh siguen detenidos, habiéndose fijado fianzas de 10,000 dólares para los hombres y de 5 000 para Miss Miller.

Los funcionarios de Inmigración han ordenado que la mujer sea expulsada de los Estados Unidos, habiéndose en que vino a este país desde Alemania, cuando tenía 15 años y no ha obtenido la ciudadanía.

Miss Miller apelará contra dicha orden, a Washington.

M.E.C.D. 2016

SUPLEMENTO DIARIO EN ROTOGRABADO

DIARIO DE LA MARINA

ACTUALIDAD NACIONAL E INTERNACIONAL

LA HABANA, JUEVES, 21 DE MAYO DE 1936

MOMENTO solemne en que, con la mano levantada, el Dr. Gómez pronunciaba la fórmula: «Juro cumplir fielmente los deberes del cargo de Presidente de la República, cumpliendo y haciendo cumplir las leyes». En el solemne momento—reunido el Tribunal Supremo, con su Presidente a la cabeza—estuvieron presentes numerosas personalidades, con el Presidente Barnet, que cesó en sus funciones en este preciso momento (F. Pardo)

MOMENTO EN QUE el Presidente saliente Dr. Barnet, hacía entrega de la Presidencia al nuevo Jefe Ejecutivo Dr. Miguel Mariano Gómez. Momentos antes el Presidente saliente impuso al Dr. Gómez la Orden de Carlos Manuel de Céspedes (Foto Pardo)

LAS ALTAS autoridades militares, visitaron al nuevo Presidente de la República, en la recepción inmediata a su toma de posesión. Aparecen en esta foto: el Sr. Presidente, con el nuevo Sec. de Estado, el eminente Dr. Cortina, el Subsecretario Dr. Morales Coello, el Jefe del Ejército coronel Batista, el de la Marina cor. Miguel A. González, el de la Policía cor. Pedraza y los coroneles Velasco y Galíndez (Foto Pardo)

EL CONSEJO de Secretarios, completo, que se reunió con el doctor M. M. Gómez, poco después de haberse posesionado éste de la Presidencia, ayer a primeras horas de la tarde. Son ellos: Cortina, Santos Jiménez, Bonet, Wolter del Río, Mencía, Simeón, Gómez Mena, Cruz Fernández, Macías, Peláez, Cartañá, general Montalvo y L. Martínez (Foto Pardo)

DESPUES de la toma de posesión. — El Dr. Miguel Mariano Gómez, recibe numerosas congratulaciones de sus amigos y de las altas personalidades que asistieron al solemne acto (Foto Pardo)

EL DR. JORGE Savío Silvera, en el momento en que hacía entrega, ayer, en el domicilio del Dr. Miguel Mariano Gómez, de la pluma de oro que ofreció el Directorio Nacional Provisional del Partido Acc. Republicana, con la que firmó la toma de posesión (Foto Pardo)

LA SEÑORA del nuevo Presidente de la República en el instante en que, acompañada por su ayudante, el teniente médico Sr. Frank Hernández, se dirigía a la Mansión Presidencial (Foto Vigos)

EL PRESIDENTE llega a Palacio. — Momentos antes de prestar su juramento de rigor, el nuevo Presidente fué recibido a la entrada de Palacio por el Dr. José Manuel Cortina y otras personalidades (Foto Pardo)

EN EL SALON de Recepciones de Palacio. — Momentos antes de prestar su juramento, el nuevo Presidente aparece conversando con el doctor Edelman, Presidente del Tribunal Supremo, que le tomó el juramento (Foto Pardo)

M.E.C.D. 2016

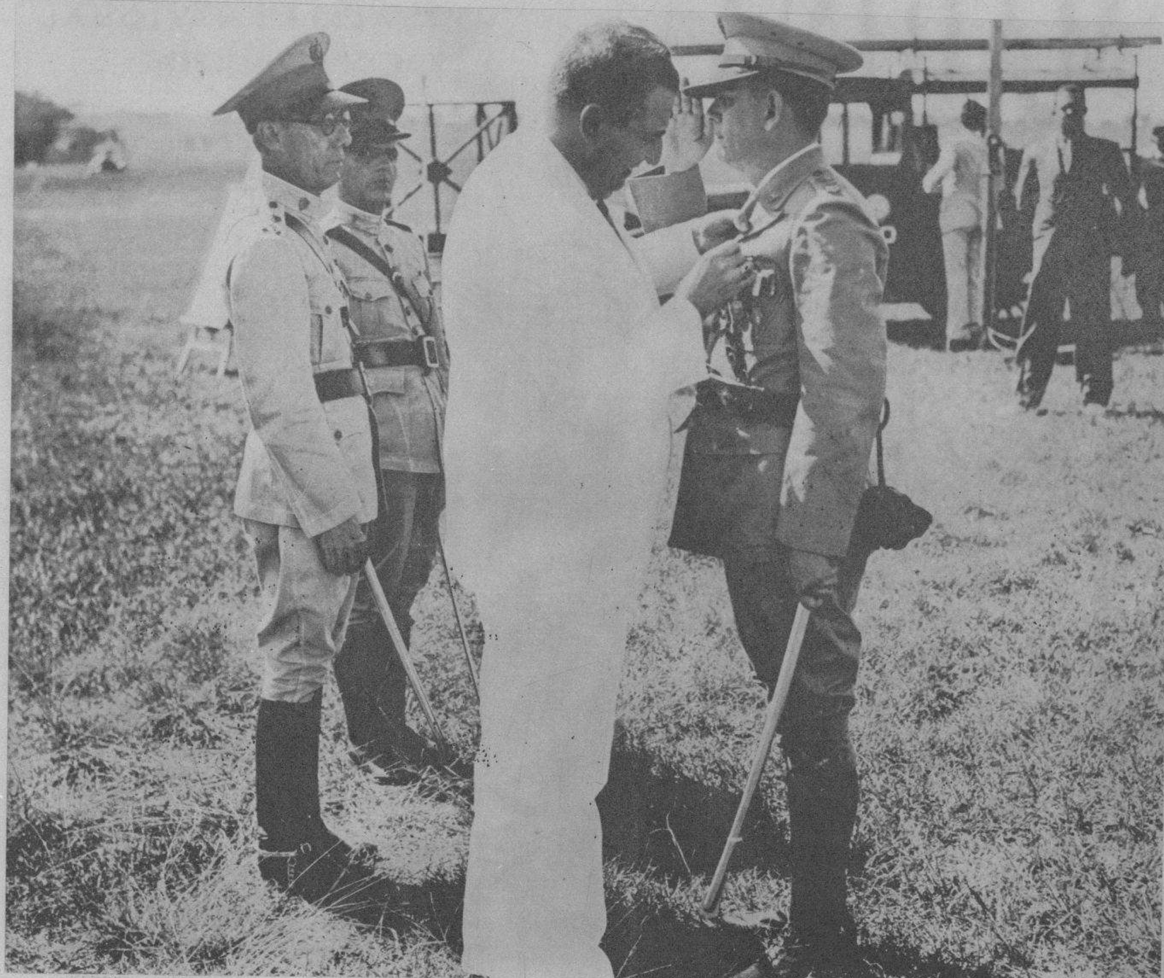

EL PRESIDENTE de la Cruz Roja Cubana, Dr. Alonso Pujol, condecoró en el Campo Militar de Columbia, el pasado martes—aniversario de su gran vuelo Cayo Hueso-Mariel—al primero de los aviadores cubanos, capitán de la Reserva Agustín Parlá. Junto a estos: el coronel Auxiliar Sr. Velasco, que le impuso en la misma ceremonia — momentos antes—la condecoración «Alas de Honor» (Foto D. M.)

EL PASADO martes fué condecorado con las «Alas de Honor», nuestro veterano y querido A. Parlá, que aparece dirigiendo la palabra a las fuerzas militares que formaron —en el Campo Militar de Columbia— en la importante ceremonia (Foto D. M.)

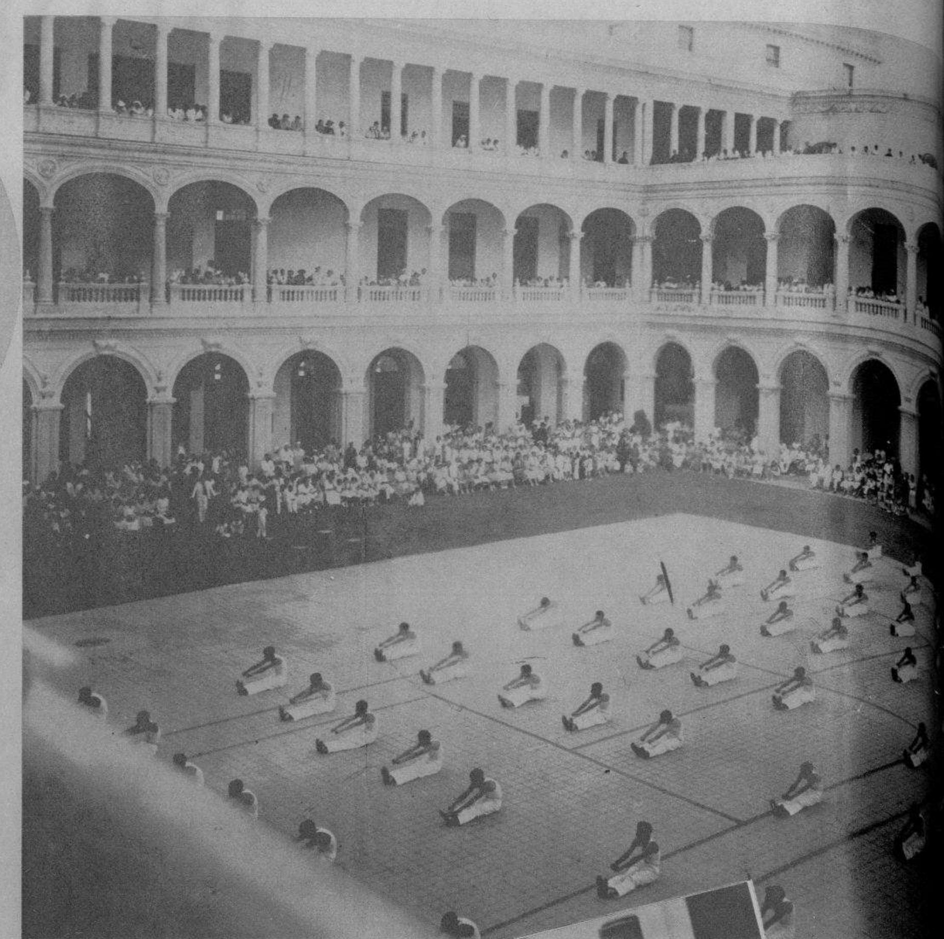

UN ASPECTO del patio del Colegio de Belén, donde se celebró un bello festival de cultura física y jura de la bandera, recientemente. Los muchachos del Colegio—practicando en esta foto—demostraron sus altas cualidades y perfecto entrenamiento (Foto D. M.)

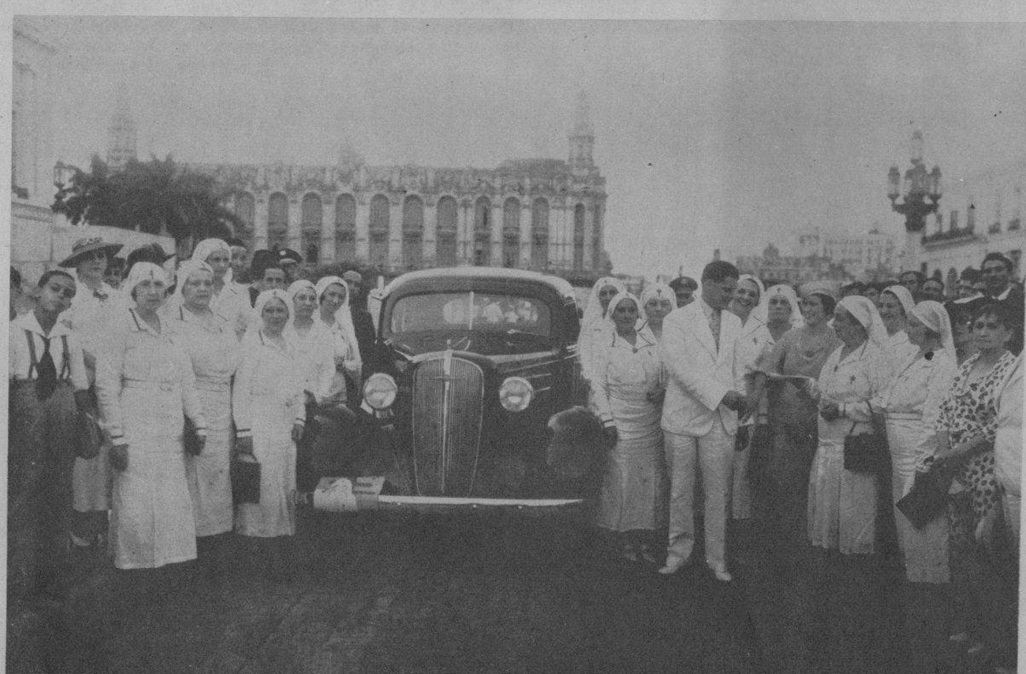

INTERESANTE acto. Anteayer por la tarde, en la explanada del Capitolio se celebró el sorteo del Chevrolet rifado por el Comité Antituberculoso de las Damas Isabelinas a beneficio de sus fondos. El magnífico auto lo recibió el señor Alicio Ruiz, Alcalde de San José de las Lajas y su esposa, quienes fueron los favorecidos con la suerte (F. D. M.)

EL EXMO. Sr. Emabajador de España D. Félix Gordón Ordax ofreció hace poco una conferencia en los Amigos de la Cultura Francesa, que congregó a numerosos intelectuales y suscitó los aplausos de los concurrentes (F. D. M.)

LA ASOCIACI[...] tica de Sant[...] ofreció un [...] al Dr. José [...] sidente de [...] macéutica N[...] tivo de su vi[...] (Foto [...])

UN GRU[...] concurrentes a la entr[...] escuela Finlay a la [...] Educación, acto que [...] cabo hace poco en [...] (F. D.)

SR. RENE Echarte, segundo jefe del Negociado de Construcciones Civiles de O. P., que ha supervisado las obras del monumento al General José Miguel Gómez (F. D.)

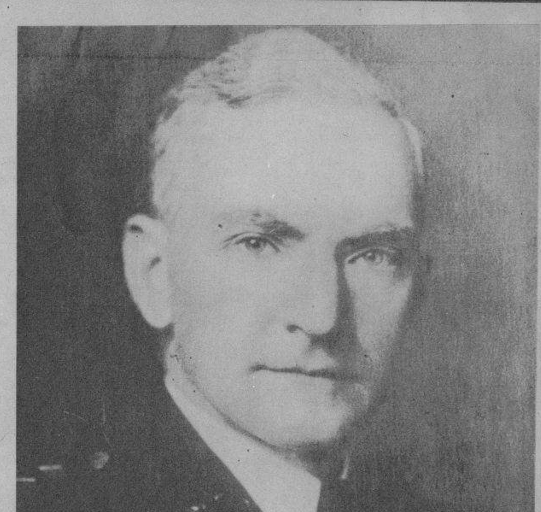

MR. ELMORY J. Middour, coronel superintendente de la Academia Militar de Staunton, Virginia, E. U. AB Graduado de la Universidad de Princeton, espíritu abierto y comprensivo que profesa gran simpatía a Cuba y quien dispensa a los alumnos cubanos cordial acogida y atención preferente. El cor. Middour es persona altamente estimada en la Habana (Foto D. M.)

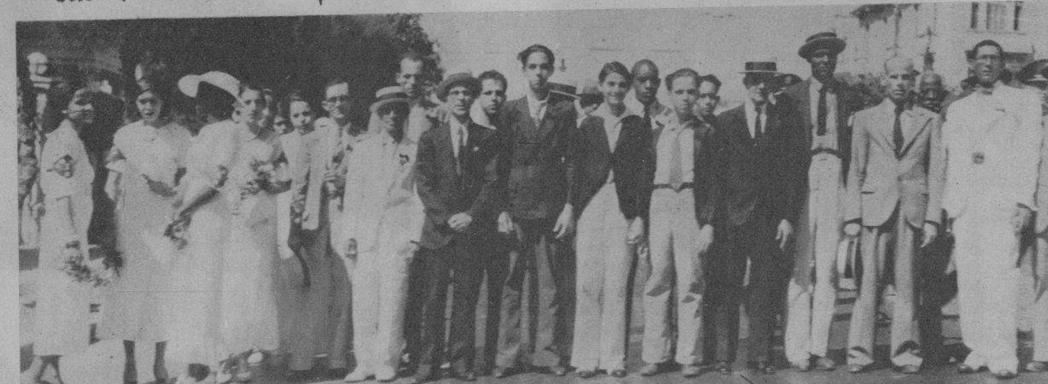

VETERANOS e hijos de bomberos, en el aniversario de la catástrofe de Isasi, que visitaron el monumento a los bomberos en el Cementerio de Colón (F. D. M.)

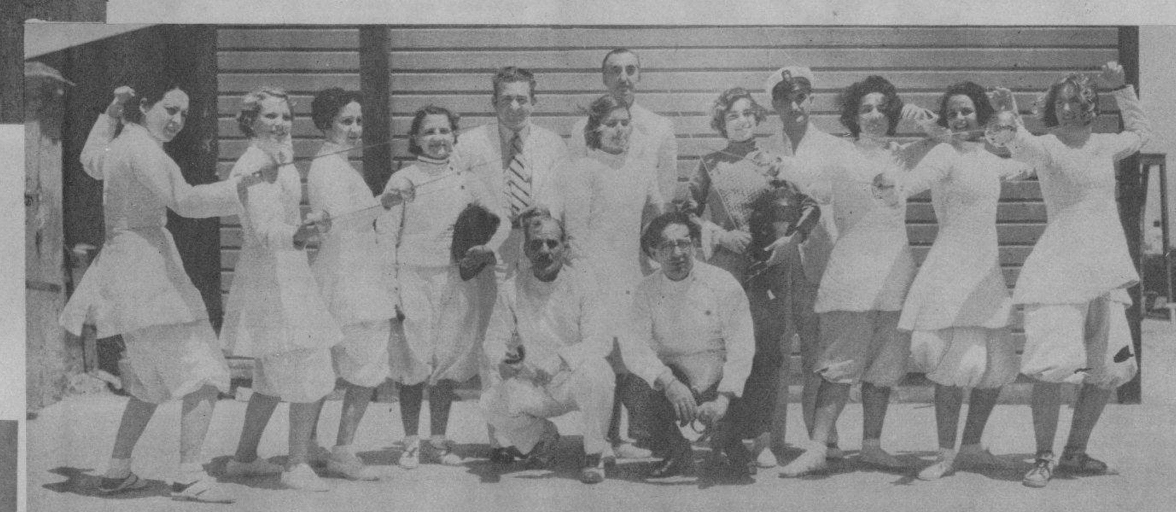

TEAM femenino de esgrima que tomó parte en los encuentros llevados a cabo en el Miramar Yacht Club, al inaugurarse la temporada de verano (Foto D. M.)

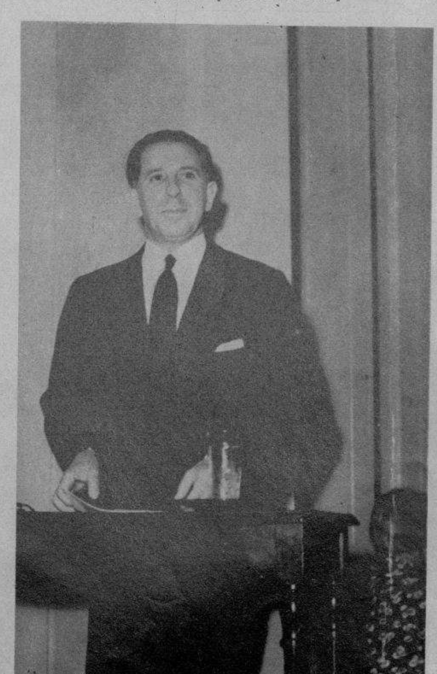

OFRECIO recientemente a un selecto público del Lyceum una interesante conferencia el arquitecto Sr. Emilio de Soto, que logró un éxito personal. Los salones de la prestigiosa sociedad viéronse con tal motivo repletos de público (Foto D. M.)

EN EL CIRCULO Militar de la Playa se llevó a cabo un banquete ofrecido por la policía a sus compañeros de Miami, hoy nuestros huéspedes. El Jefe de la de Miami, Mr. Kelly, obsequió al coronel Pedraza con una pistola ganada en las pasadas competencias de tiro (Foto D. M.)

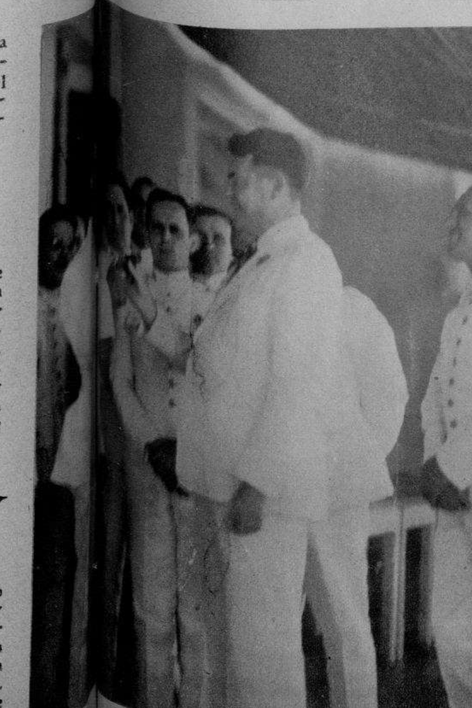

LOS SALONES del Casino Español de Cárdenas, ofrecieron un aspecto brillante durante el baile celebrado para festejar la inauguración de la carretera Cárdenas - Varadero, llevada a cabo recientemente (Foto D. M.)

Ensaye hoy este baño "Antiséptico"

EL jabón ANTISEPTICO COLGATE, preparado especialmente para el clima de Cuba, limpia y desinfecta. Su doble acción deja el cuerpo con un agradable olor a limpio, evitando además el salpullido y, en general, las afecciones de la piel.

Use para su baño diario el JABON ANTISEPTICO COLGATE y sentirá su cuerpo fresco... limpio... vigorizado y con absoluta higiene.

Su uso constánte quita el desagradable olor del sudor. ¡Ensáyelo hoy!

Exija el legítimo jabón Antiséptico Colgate

Considero al Jabón Antiséptico Colgate como un positivo valor para la higiene y desinfección de la piel. Sus propiedades germicidas y antisépticas son insuperables.

Dr. Servando Fernández Reboul.

AC-2

CON MOTIVO de la inauguración de la carretera Cárdenas - Varadero, se celebró el pasado domingo un banquete —en Cárdenas—al que asistieron, entre otras personalidades, el coronel Mendieta y su esposa, el ex Presidente Barnet y señora, y los ex Secretarios Smith, Morales del Castillo y otros (F. D. M.)

UNA VISTA de la concurrencia al acto de la inauguración del parque, en el monumento al Gral. José Miguel Gómez, efectuado recientemente en Santa Clara (F. D.)

DR. JOSE R. García Pedrosa, miembro distinguido del foro de la Habana, ex Subsecretario del Trabajo, que acaba de publicar su «Legislación Social de Cuba» con notable éxito de público y crítica (Foto D. M.)

DALIA IÑIGUEZ, nuestra genial recitadora, embarcó para los países de Centro y Sur América. El Gobierno de nuestra República ha comisionado a la eximia artista en una Embajada de Arte, para divulgar la obra de nuestros poetas, y para hacer una selección de los nuevos bardos de esos países hermanos (F. D. M.)

JOSE Luciano Franco, periodista y urbanista; que ha pronunciado una brillante conferencia en el Círculo de Amigos de la Cultura Francesa sobre el urbanismo colonial francés (Foto D. M.)

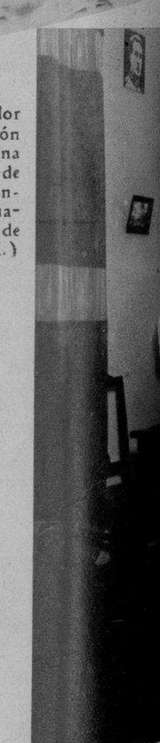

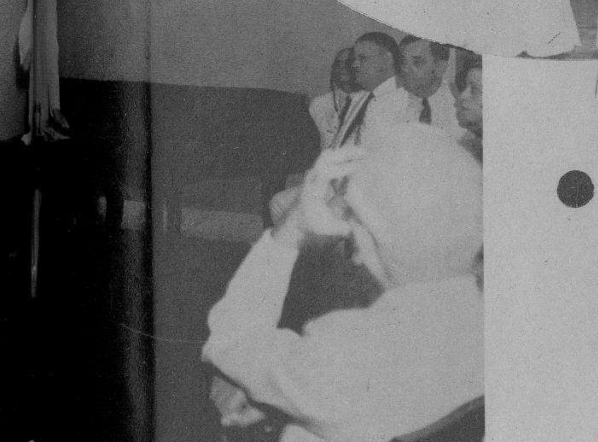

EL CLUB de Cazadores de Cienfuegos acaba de inaugurar esta magnífica cancha, donde sus socios practican a diario el Frontennis, deporte que ha sido incluido en los Cuartos Juegos Deportivos Centroamericanos (Foto D. M.)

EN EL HOTEL Nacional se llevó a cabo un homenaje al Dr. Arturo Echemendia. El acto fué organizado por el Colegio «La Luz» y la dirección de Cultura y la Asociación Pedagógica Universitaria, resultando muy interesante (Foto D. M.)

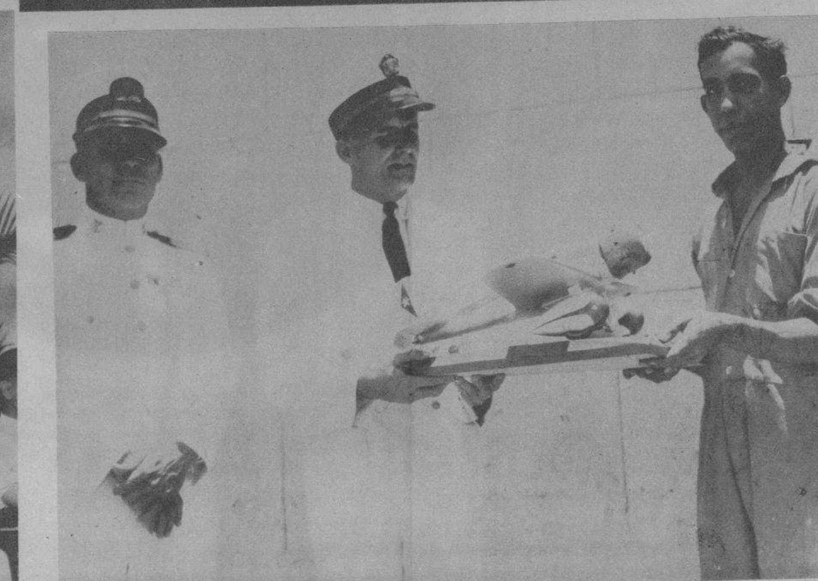

ORIGINAL escultura en miniatura, tallada en madera, del aeroplano «4 de Septiembre» utilizado por el teniente Menéndez, dedicado al Jefe de la Marina de Guerra Constitucional coronel Angel A. González. Aparecen en primer término el teniente Batet, Jefe del Puesto Naval del Castillo de la Punta, el cabo Acosta y el escultor José M. García (Foto D. M.)

EN LA CAPILLA de la Asociación Canaria se celebró el pasado domingo un Te Deum de gracias en honor del teniente Menéndez, por la brillantez de su vuelo. Nuestro gran aviador aparece en la primera fila de los asistentes (Foto D. M.)

BODA.—En la capilla de la Salle (Vedado), contrajeron matrimonio recientemente la bella señorita Carmen Demestre—hermana de nuestro compañero José Antonio Demestre—con el joven Jesús Márquez Ruiz. He aquí cuando la feliz pareja abandonaba la capilla, después de la ceremonia religiosa (Foto D. M.)

Realce la belleza de su cabello

La ***Legítima Agua de Violetas de Crusellas*** aumenta los atractivos femeninos, realzando la belleza del cabello, porque lo ondula y suaviza, impregnándolo de un perfume agradable y seductor.

Exija siempre la *Legítima Agua de Violetas de Crusellas.*

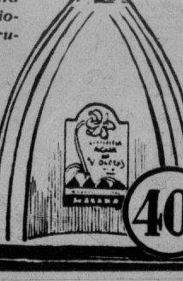

M.E.C.D. 2016

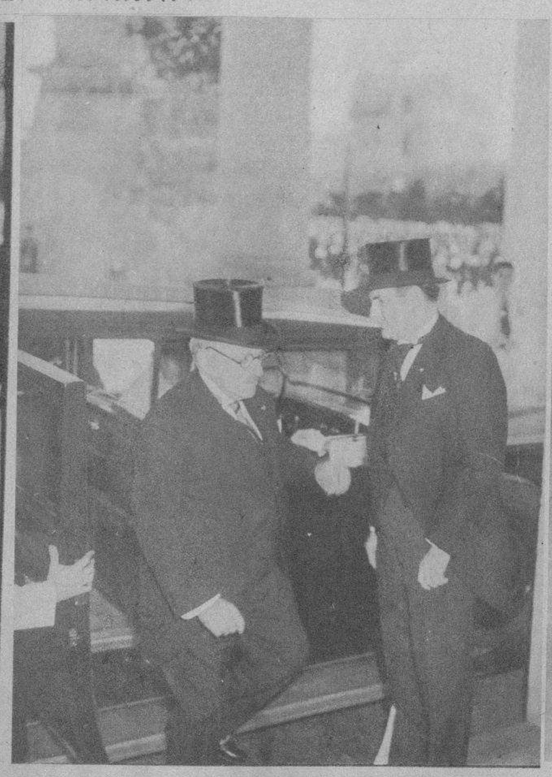

ALGUNAS PERSONALIDADES de las que asistieron a la toma de posesión de la Presdiencia, ayer. — Por orden riguroso, pueden verse a Monseñor Caruana, Nuncio de S. S. en Cuba; el Embajador de España D. Félix Gordón Ordax; el Dr. C. M. de Céspedes y el coronel Mendieta, que llegó acompañado por el Alcalde de la Habana, doctor Beruff Mendieta (Fotos Pardo)

EL JEFE DEL EJERCITO en Palacio. — El coronel Batista, en los momentos en que, a la entrada de Palacio, era recibido por el auditor del Protocolo, Ministro de la República en Bélgica, comandante Rodolfo Miranda (Foto Pardo)

LA LLEGADA del Embajador de los EE. UU., a Palacio, para asistir a la toma de posesión del Dr. Gómez. Le acompaña el Secretario de la Embajada; y fueron atendidos por el comandante Rodolfo Miranda (Foto Pardo)

MOMENTO EN que el nuevo Presidente abandonaba su casa, para dirigirse a Palacio, donde tomó posesión de su cargo (Foto Vigos)

TOMA DE POSESION del Vicepresidente de la República. A las 10 de la mañana de ayer es posesionó de la Vicepresidencia de la República, en el salón de actos del Senado, el Lic. Federico Laredo Brú. Sentados, aparecen, junto al Vicepresidente, el Presidente del Senado, Dr. J. L. del Pozo y los senadores Gutiérrez y Collado (Foto Donato)

DESPUES DE jurar el Vicepresidente. — El coronel Mendieta testimonió su felicitación con un abrazo al Lcdo. Laredo Brú, momentos después de haber éste tomado posesión de su cargo (Foto Donato)

DESDE LA TRIBUNA del Senado, pronunció su fórmula de juramento, ayer por la mañana, el nuevo Vicepresidente de la República Lcdo. Laredo Brú (Foto Donato)

UNA VISTA PARCIAL de las tropas y el numeroso público estacionado frente a Palacio, con motivo de la toma de posesión del Dr. Miguel Mariano Gómez. Las fuerzas que rindieron los primeros honores al Dr. Gómez, saludándolo, con las salvas de cañón reglamentarias, pertenecen al Ejército, a la Marina y a la Policía (Foto Pardo)

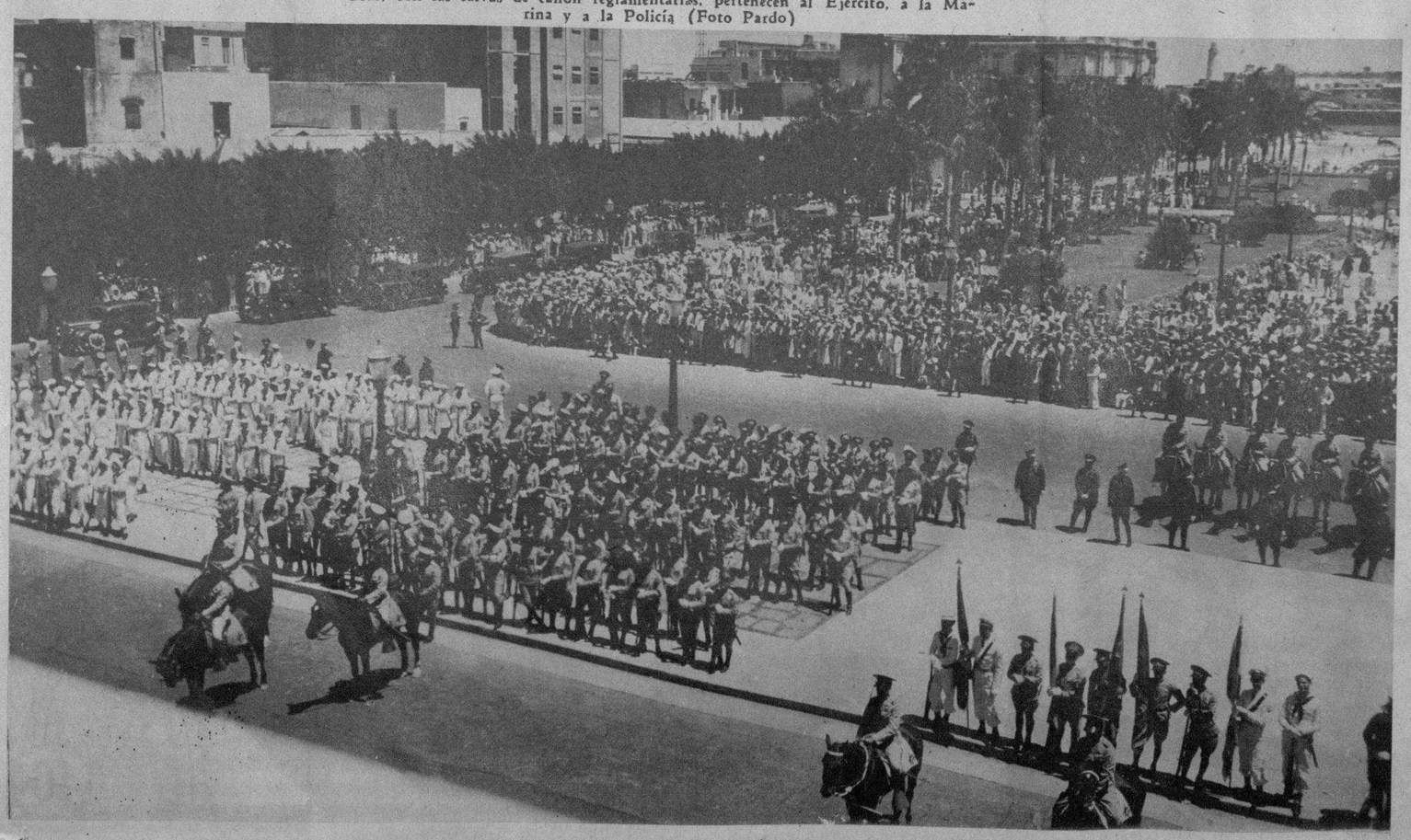

BARNET ABANDONANDO PALACIO.—Momentos después de haberse hecho cargo de la Presidencia el Dr. M. M. Gómez, el ex Presidente Barnet abandonó Palacio, siendo despedido en la puerta por el Embajador Caffery, el doctor Morales del Castillo, el comandante Miranda, Monseñor Caruana, el doctor Rodríguez Capote y otros (Foto Vigos)

DESPUES DE LA toma de posesión de la Presidencia por el Dr. Miguel Mariano Gómez, se llevó a cabo ayer el primer Consejo de Secretarios, parte de los cuales se ven en esta fotografía (Foto Pardo)

M.E.C.D. 2016

DIARIO DE LA MARINA

4 planas en rotograbado diarias.
2 suplementos comicos en colores a la semana.

SUPLEMENTO CÓMICO DE LOS JUEVES

Jueves 21 de Mayo de 1936

Todo por $1.20 al mes entregado en su casa.

Sacachispas y Cia

ROSITA

M.E.C.D. 2016

CURIOSIDADES

FLORES SILVESTRES QUE SE HAN DADO NOMBRE A SI MISMAS

MUCHAS FLORES LLEVAN NOMBRES QUE HAN SIDO SUGERIDOS POR SUS PECULIARIDADES. LAS ORQUIDEAS "C H I N E L A D E D A M A" TIENEN NOTABLE SEMEJANZA CON CIERTO TIPO DE ZAPATILLAS QUE USAN LAS SEÑORAS

"C O L D E Z O R R I L L O" ES EL POCO POETICO NOMBRE QUE SE DA A ESTA FLOR DE LA FAMILIA DE LOS YAROS, A CAUSA DE SU OLOR SUMAMENTE DESAGRABLE Y COMO DE ALMIZCLE

LA "P I P A I N D I A", UNA FLOR BLANCA Y PARASITA TIENE NOTABLE SEMEJANZA CON UNA PIPA

LOS VELLOSOS AMENTOS DE LA MIMBRERA PARECEN SER SEDOSOS GATITOS Y DE AHI SE LES DE EL NOMBRE DE "GATITOS DE MIMBRERA

LOS "CALZONES DE HOLANDES SON UNAS FLORES PEQUEÑITAS Y DE COLOR BLANCO.

"CURA EN EL PULPITO" ES EL CURIOSO NOMBRE DE ESTA FLOR. SU PADICE TIENE EL ASPECTO DE UN SACERDOTE OCUPANDO EL PULPITO, O SEA EL ESPATA QUE LO RODEA Y LE PROPORCIONA UNA ESPECIE DE DOSEL COMO EN LOS PULPITOS ANTIGUOS

TOMASITO TARAMBANA

M.E.C.D. 2016

LOS VECINOS DE ENFRENTE

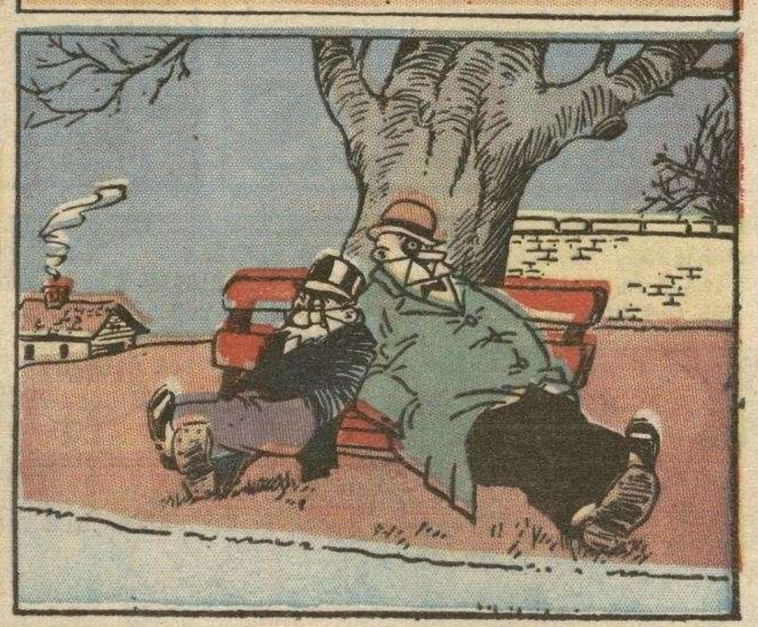

M.E.C.D. 2016

EL CAPITAN GAVILAN

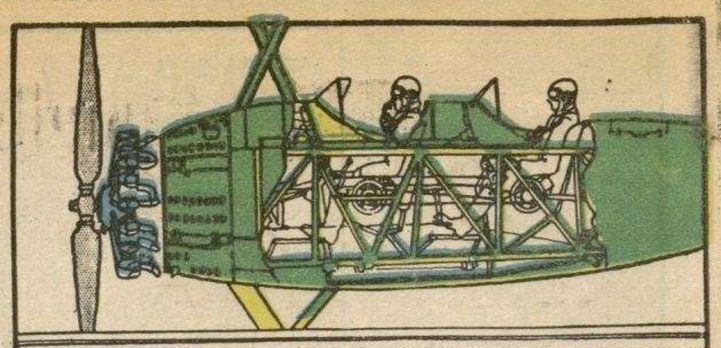

VISTA DIAGRAMATICA EN CORTE TRANSVERSAL DE UN AVION VOIGHT-100, TIPO "CORSARIO", CONVERTIBLE CON COMUNICACION INTERTELEFONICA

MIENTRAS VOLABAN HACIA EL CAMPO DE AVIACION "EL SOLO", GAVILAN Y EL AGUILUCHO SE SORPRENDIERON DE VER LAS LETRAS "SOS" PINTADAS SOBRE EL TECHO DE UNA CASA PERTENECIENTE A UN RANCHO QUE SE HALLABA UBICADO EN UN SITIO REMOTO... DECIDIERON INVESTIGAR DE QUE SE TRATABA... VEAMOS, ENTRETANTO QUE ERA LO QUE OCURRIA EN EL INTERIOR DE AQUELLA CASA SOLITARIA, ADELANTANDONOS A LOS AVIADORES...

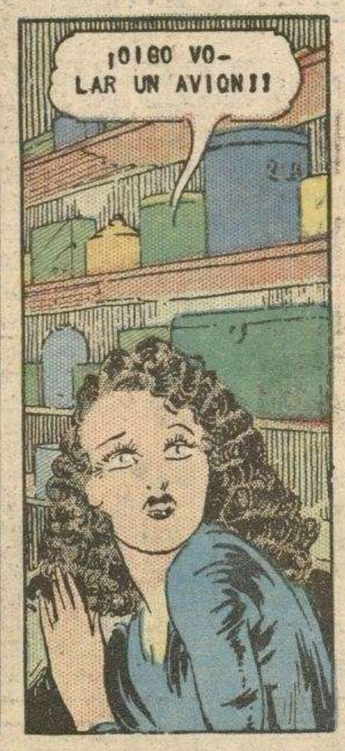

ESTOS CUATRO JOVENES ASES DE LA AVIACION AMERICANA ORGANIZARON DESPUES DE LA GUERRA UN CIRCO AEREO. SU PRIMERA EXHIBICION LA DIERON EN UN PUEBLO DE KANSAS, BAJO LOS AUSPICIOS DE LA CAMARA DE COMERCIO DE LA LOCALIDAD.

* * * *

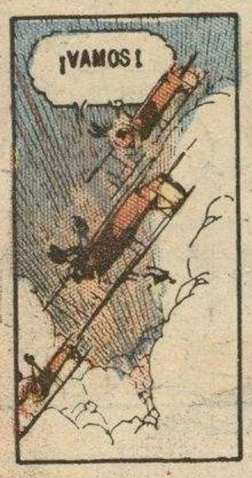

M.E.C.D. 2016

Historia de la Civilización

CECILIO RHODES - PARTE II

LA HISTORIA CONTEMPORANEA EXPLICADA

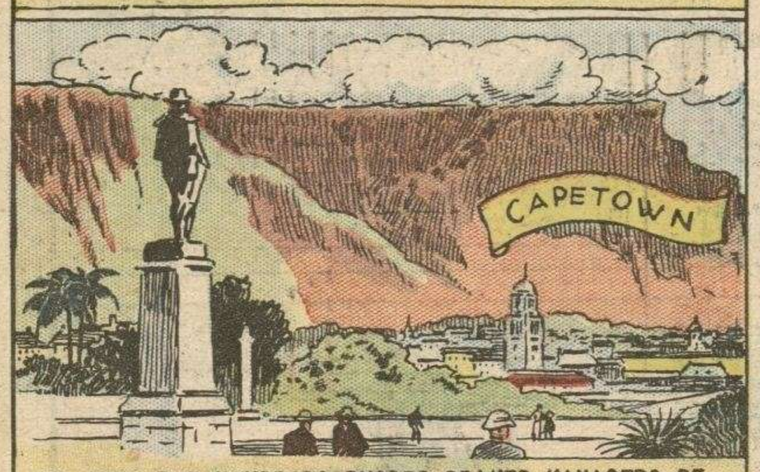

EN 1890 FUE NOMBRADO RHODES PRIMER MINISTRO DE LA COLONIA DE EL CABO. TRABAJO SIN TREGUA POR LA REALIZACION DE SU ENSUEÑO DE UNIFICAR TODA EL AFRICA DEL SUR BAJO EL DOMINIO DE LA GRAN BRETAÑA. LOS AMBICIOSOS PLANES DE RHODES ENCONTRARON DECIDIDA OPOSICION DE PARTE DE LOS BOEROS:...

EN 1896, LOS SALVAJES MATABELES SE REBELARON, Y HABIENDO REUNIDO 17,000 GUERREROS, INTENTARON MATAR A TODOS LOS COLONOS INGLESES DE RHODESIA. CON ADMIRABLE VALOR, RHODES FUE SOLO A LAS COLINAS DE MATOPO Y CONVENCIO A LOS ALZADOS EN PRO DE LA PAZ

DESPUES DE ENVIAR EXPLORADORES A OCUPAR LA RHODESIA, RHODES ENSANCHO EL IMPERIO COLONIAL INGLES, TOMANDO POSESION DEL EXTENSO TERRITORIO DE LA ACTUAL BECHUANALANDIA

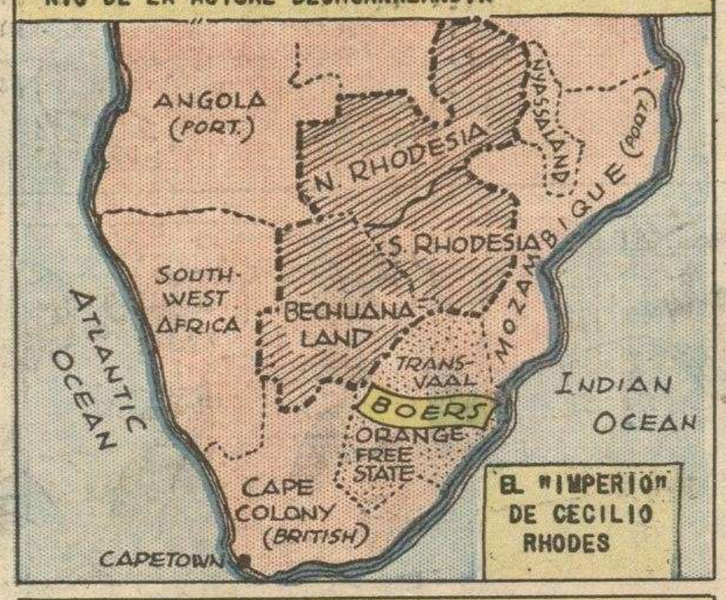

AL ESTALLAR EN 1899 LA GUERRA ENTRE INGLESES Y BOEROS, RHODES DESEMPEÑO UN PAPEL PROMINENTE EN LA HEROICA DEFENSA DE LOS CAMPOS DIAMANTIFEROS DE KIMBERLEY...

EN 1895, EL DR. JAMESON ENCABEZO UNA EXPEDICION INGLESA QUE INVADIO AL TRANSVAAL, PERO LOS QUE LA FORMABAN FUERON INMEDIATAMENTE APRESADOS POR LOS BOEROS. ACUSADO DE COMPLICIDAD EN EL "RAID", RHODES RENUNCIO Y CONSAGROSE A DESARROLLAR LOS RECURSOS DE RHODESIA

RHODES MURIO EN LA CIUDAD DE EL CABO EN 1902 Y SE LE SEPULTO EN UNA COLINA EN BULAWAYO, RHODESIA DEL SUR

LA MAYOR PARTE DE SU ENORME FORTUNA LA LEGO EN FORMA DE FIDEICOMISO PARA FUNDAR LAS FAMOSAS BECAS "RHODES" EN LA UNIVERSIDAD DE OXFORD, INGLATERRA.

¿LO CREERIA USTED?...

CIERTOS INDIOS EN CALIFORNIA ACOSTUMBRABAN HERVIR EL AGUA EN CESTOS, EN VEZ DE HACERLO EN OLLAS...

COMO NO CONOCIAN EL ARTE DE LA ALFARERIA Y ERAN EN CAMBIO MUY HABILES PARA TEJER SUS CESTAS, DESTINABAN ALGUNAS DE ESTAS, DE UN TEJIDO MUY APRETADO, PARA HERVIR EL AGUA, PONIENDO EN EL INTERIOR PIEDRAS ARDIENDO

UNA VERDADERA "CENICIENTA"

LA EMPERATRIZ DE RUSIA, CATALINA I, ESPOSA DE PEDRO EL GRANDE FUE, DURANTE SU PRIMERA JUVENTUD SIRVIENTE EN UNA HUMILDE POSADA...

EN MARRUECOS, MUCHOS DEVOTOS MAHOMETANOS TIENEN LA COSTUMBRE DE AFEITARSE TODA LA CABEZA, DEJANDOSE SOLAMENTE UN MECHON, QUE SUPONEN HABRA DE SERVIR AL ANGEL DE LA MUERTE PARA SUJETARLOS DE ALLI Y CONDUCIRLOS AL PARAISO PROMETIDO POR MAHOMA.

TRABAJOS DE NUESTROS PEQUEÑOS ARTISTAS

RECETA PARA HACER ANDAR A UN ANIMAL QUE TIENE HAMBRE

M.E.C.D. 2016

PILLUELOS

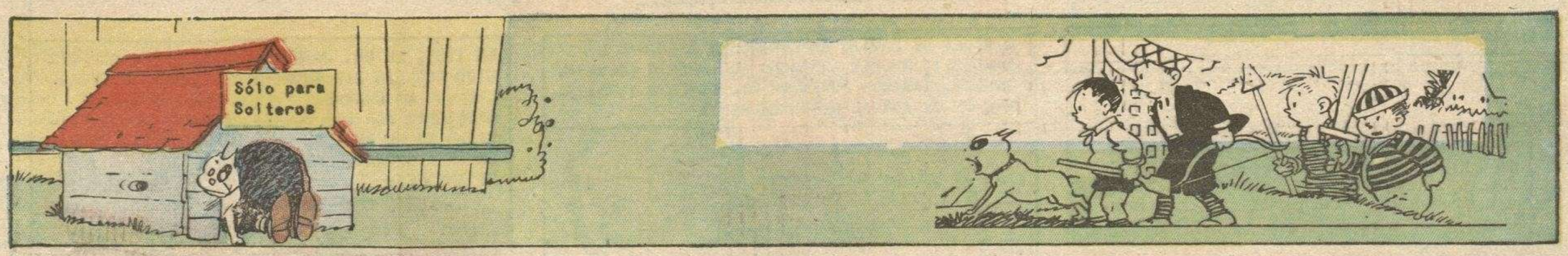
Sólo para Solteros

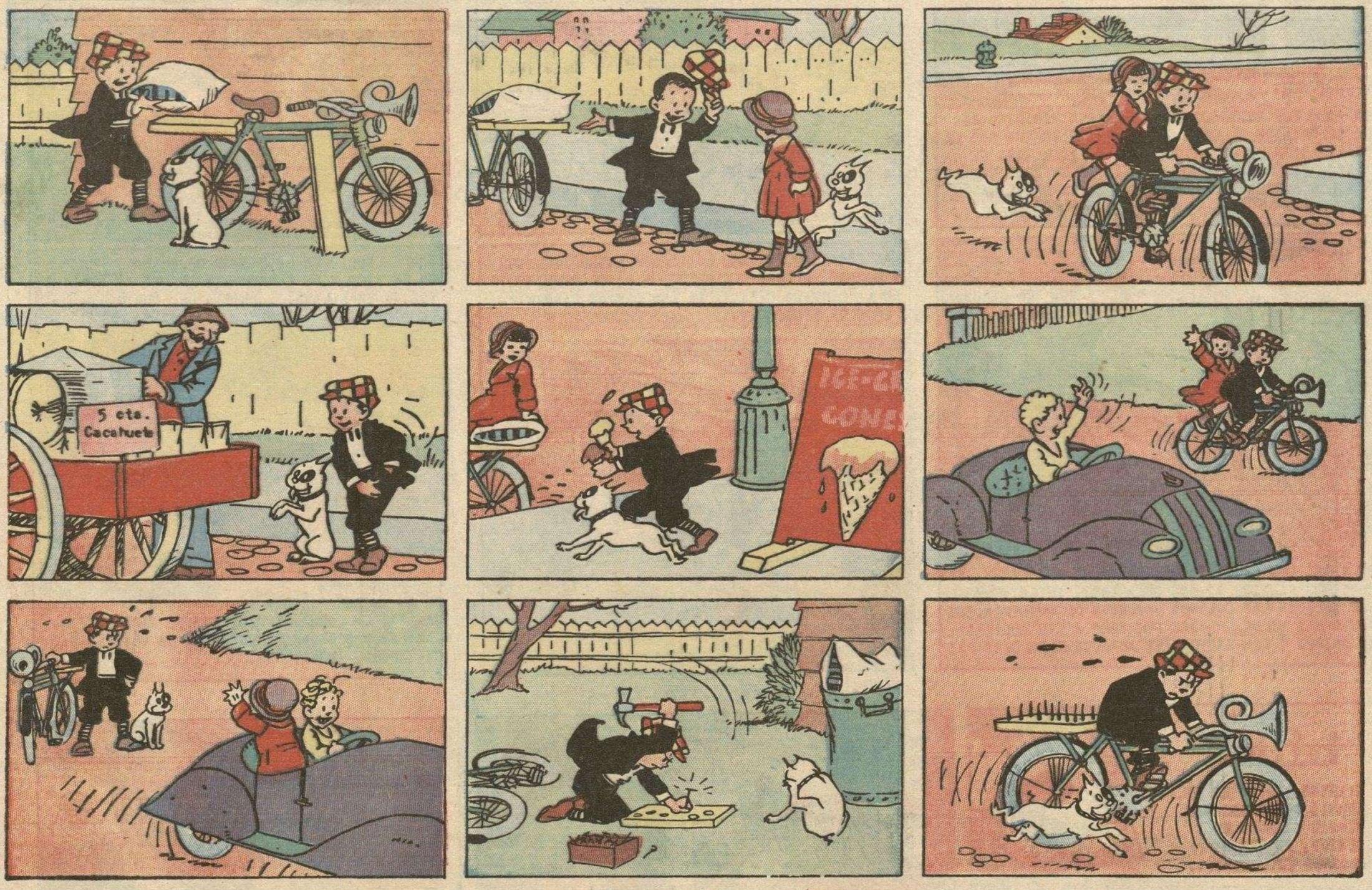
5 cts. Cacahuete

MARIPEPA
¡ESTA ES LA MEJOR TARJETA!
VAINILLA 5
COCO 5
PIÑA 5
LIMON 5
TARJETAS PARA CUMPLEAÑOS
TARJETAS PARA AÑO NUEVO
NUEVAS TARJETAS FANTASIA
TARJETAS DE PESAME
SIENTO MUCHO NO HABER HALLADO EN SU SURTIDO UNA TARJETA COMO LA DESEA MI MAMA... QUIERE UNA DE ESTAS...
UNA DOCENA DE LOS MAS ELEGANTES BOTONES PARA CHALECO

M.E.C.D. 2016

Rogelio el Conquistador

EN EL SIGLO XXV

EN LA MISTERIOSA LUNA DE NEPTUNO, BUDDY Y ALURA ENCONTRARON UNA RAZA MUY VIRIL, CUYOS LIDERES SE DABAN EL TITULO DE "KALONS", QUE SIGNIFICABA "CAMPEONES", QUIENES NO PARECIAN TENER OTRO OBJETO EN LA VIDA QUE COMBATIR UNOS CONTRA OTROS. HABIENDO AYUDADO A UNO DE DICHOS KALONS DE MURA, LLAMADO MONAK, QUE LOS HABIA SALVADO DE LA MUERTE, BUDDY SE VIO DESAFIADO POR ABDU, O DEL EL ADVERSARIO DE MONAK... BUDDY ACEPTO AQUEL DESAFIO TAN INESPERADO COMO PELIGROSO...

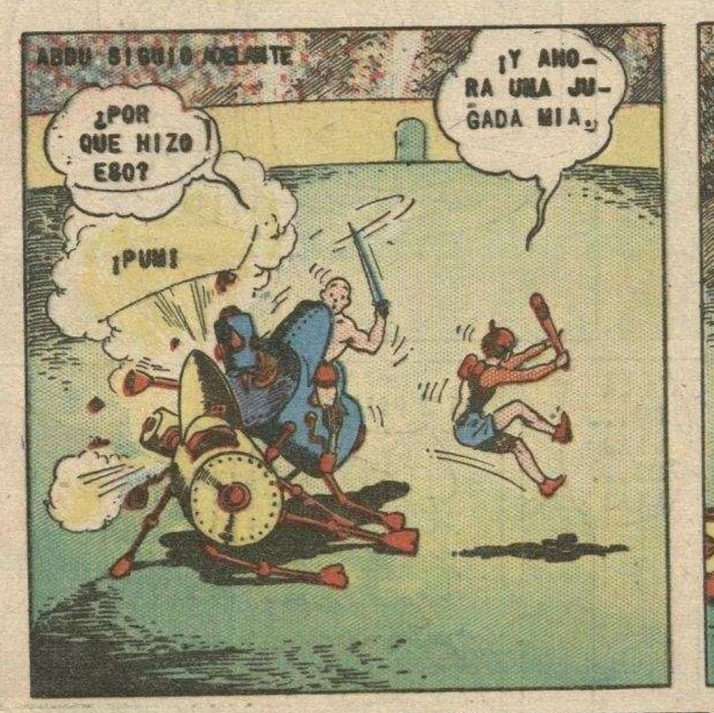

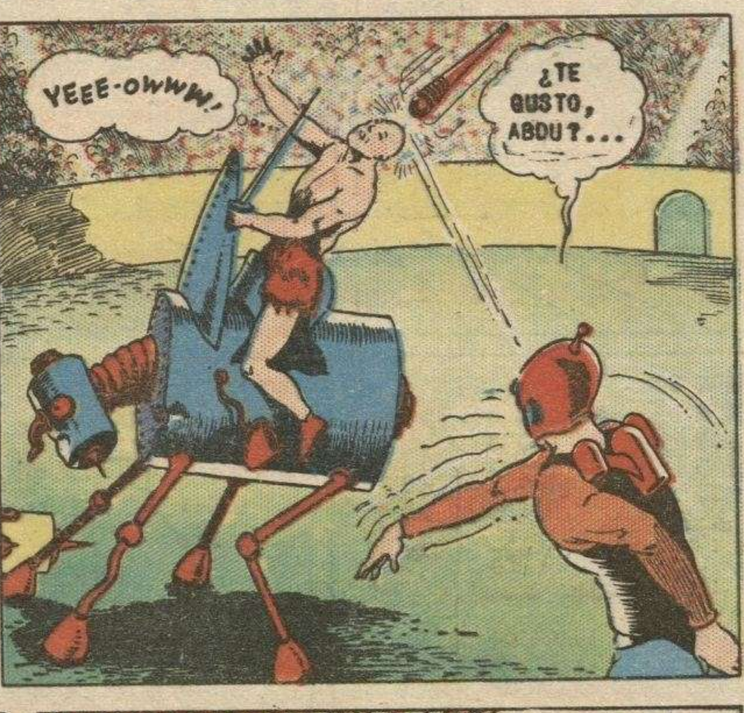

PERDIDOS EN EL ESPACIO

HUER Y YO CALCULAMOS QUE LA ONDA CORTA NOS LLEVARIA AL FIN A ALGUN PLANETA, O SEA A AQUEL DE DONDE PARTIO PRIMERAMENTE LA ONDA, Y ESO ERA PREFERIBLE A ANDAR VAGANDO POR EL ESPACIO ETERNAMENTE, COMO PARECIA ANTES SER NUESTRO DESTINO...

Rogelio

M.E.C.D. 2016

IMAGINACIONES

PEPINOS

LA FAMILIA DEL LIO

M.E.C.D. 2016