1ª SECCION 1

SERVICIO DE ASSOCIATED PRESS. Esta queda autorizada para usar nuestro servicio y noticias de información.

HILO DIRECTO CON NUEVA YORK

DIARIO DE LA MARINA

EL DIARIO DE LA MARINA es el periódico más antiguo de Cuba. Fué fundado en el año mil ochocientos treinta y dos.

SERVICIOS ESPECIALES DE ESPAÑA

1ª SECCION 1

AÑO CIV.—NUM. 116 | ACOGIDO A LA FRANQUICIA POSTAL | LA HABANA, VIERNES, 15 DE MAYO DE 1936.—STOS. ISIDRO LABRADOR, INDALECIO Y S. JUAN BAUTISTA DE LA SALLE | TIEMPO PARA HOY: VARIABLE | PRECIO: 5 CENTAVOS

UN CONTRABANDO DE ARMAS FUE DECOMISADO A VARIOS CUBANOS EN MEXICO

APARECIAN CONSIGNADAS A UN GENERAL MEJICANO, QUE NIEGA SU COMPRA, Y VALEN $200,000

Las autoridades americanas han abierto una activa investigación. Nombres de los cubanos presos

LAREDO, Texas, mayo 14. (AP.) Han sido arrestados en la frontera de México, en este mismo puerto de entrada, cuatro cubanos, que intentaban introducir en el vecino país pertrechos de guerra suficientes para armar a 2.000 hombres y que llevaban en cinco fragatas. El periódico «Laredo Times» dice que el cargamento consistía en 2.000 rifles militares 2.000 bayonetas, 2.000 granadas, seis carros de combate, 60 rifles automáticos, 100 galones de cianógeno o gas de mostaza, varios millares de balines para rifle y ametralladora, cinco morteros, 26 ametralladoras y gran cantidad de granadas de mano, sabiéndose que por tales armamentos se pagaron doscientos mil pesos. Tanto las autoridades mexicanas como las norteamericanas, que habían estado alerta durante las tres últimas semanas, buscan a otros individuos, además de los cubanos, complicados en el caso. Como se sabe, para el envío de material de guerra a través de las fronteras, es menester permiso de los gobiernos y, en este caso, de los Estados Unidos y México. Este cargamento procedía de Hartford, Conn., y San Francisco de California.

Según el procurador del distrito, John A. Valls, el representante de una fábrica de municiones informó que estos armamentos se remitían al general Saturnino Cedillo, secretario de Agricultura de México, que se encuentra en San Luis de Potosí.

LOS ARRESTADOS

MEXICO, D. F., mayo 14. (AP.)—Infórmase por las autoridades mexicanas que los cubanos Luis González Quevedo, de unos 30 años, y Evaristo Manuel de la Cruz Guillot y Benítez, de 45, se encuentran arrestados en Nuevo Laredo, por contrabando de armas.

MEXICO, D. F., mayo 14. (AP.)—Los cubanos arrestados en Nuevo Laredo manifestaron a un redactor del «Laredo Times», que son miembros del «Frente Unico de Revolucionarios Cubanos». Añade el periodista que los detenidos hicieron un gesto desdeñoso cuando les preguntó cuáles eran las finalidades a que se destinaban tales pertrechos.

En Nuevo Laredo solamente hay presos dos. Los otros dos están en Laredo, Texas y se busca a un tercero. Dice el «Times» que se pagaron doscientos mil pesos por los pertrechos a la llegada de los mismos a México. Los funcionarios de Policía se muestran preocupados en cuanto a la procedencia de la referida suma.

En el cargamento hay 3.000 granadas de mano, 400 cascos de acero y seis trípodes para ametralladoras.

EL GENERAL CEDILLO NIEGA QUE TENGA RELACION CON LOS EMBARQUES DE ARMAS

CIUDAD MEXICO, mayo 14 (AP) El general Saturnino Cedillo, Secretario de Agricultura en el Gabinete de Lázaro Cárdenas, declaró enfáticamente esta noche que no ha recibido armas ni municiones procedentes de los Estados Unidos.

Se sabe que varios funcionarios americanos de la frontera están investigando todo lo relacionado con la consignación de armas que, según el representante de una fábrica de armas, estaban dirigidas al general Cedillo.

El general ha manifestado que carece absolutamente de noticias acerca de ese particular.

«Si yo necesitara armas para San Luis de Potosí, (estado donde soy políticamente poderoso) los obtendría por conducto de la Presidencia o de la Secretaría de la Guerra», dijo.

El general Cedillo ha sido informado de que cuatro cubanos están detenidos con motivo del embargue de armas y se le ha preguntado si cree que los revolucionarios cubanos están utilizando su nombre y su elevada posición en el Gobierno para introducir armas en México que más tarde se utilizarían en Cuba.

A esto contestó el general que tal cosa es posible.

Mientras tanto los cubanos residentes en esta capital se muestran reticentes acerca de las noticias de Laredo. Se sabe, sin embargo, que dos o más cubanos salieron de esta capital para la frontera hace varios días, creyéndose que fueran a recibir las armas.

No ha podido saberse si tales armas son las interceptadas en Laredo.

A base de las primeras noticias, que no mencionaban el nombre de Cedillo con respecto al embargue, el Departamento de Relaciones Exteriores dió a la prensa la siguiente nota:

«México no permitirá este embargue ni consentirá que el territorio mexicano sea utilizado para el transporte de nada que pueda constituir un peligro para la tranquilidad de Cuba o de cualquier otro país, puesto que con ello se violaría la política del «buen vecino» que observa el Gobierno mexicano en sus relaciones internacionales».

INVESTIGAN LOS ESTADOS UNIDOS LAS ACTIVIDADES DE LOS TRAFICANTES DE ARMAS

WASHINGTON, mayo 14 (AP).—El Secretario Hull anunció esta noche virtualmente cuantas personas se dedican al tráfico de armas, municiones e implementos de guerra se encuentran inscriptas en el Registro creado por la ley de neutralidad, pero que se investiga las actividades de algunas personas que se supone no se han inscripto.

Otros funcionarios del Departamento de Estado dijeron, al mismo tiempo, que no tenían noticias del arresto de cuatro personas en Laredo, Texas, con motivo de un intento de contrabando de armas en México.

La ley de neutralidad prohibe la exportación de armas y municiones sin una licencia de la Junta de Control de Municiones del Departamento de Estado. Exige inscribir su negocio en el Registro de dicha Junta a todas las personas o compañías que se dedican a la «fabricación, exportación o importación» de armas, municiones o implementos de guerra.

Esta noche no se pudo saber si se habían despachado licencias para embarques destinados a México.

El Secretario Hull manifestó que dieciseis firmas e individuos, entre ellos la Ford Motor Company, se habían inscripto desde el último anuncio público de hace varios meses. El número total de las inscripciones es ahora de 131. Los aeroplanos comerciales construidos por la Ford Company figuran incluídos en los productos considerados por la ley como armas, municiones e implementos de guerra.

Mussolini repite otra vez que Italia tiene control sobre Etiopía

ROMA, mayo 14. (UP.)—Hablando ante la Cámara de Diputados el Duce Mussolini, dijo

Honorables camaradas:

La voluntad de la Roma victoriosa en su empresa africana se ha expresado en la irrevocable afirmación por la cual el sábado el Gran Consejo Fascista proclamaba que todos los italianos nos hallábamos identificados por el siguiente voto:

Los territorios y los pueblos que pertenecían al Imperio de Etiopía quedan bajo la plena y total soberanía del reino de Italia. El rey de Italia toma para sí y sus sucesores el título de Emperador de Etiopía.

Consagramos, pues, por la ley del Estado, esta solemne determinación del pueblo fascista.

Más tarde, al presentar el Duce el decreto nombrando Virrey al Mariscal Pietro Badoglio, dijo

«Debido al hecho de este derecho incontrovertible, es menester fijar un Gobierno para esa nueva y gran colonia. El primer gobernador general de Etiopía, con el título de Virrey, no puede ser otro sino quien había juntado ya al cargo de gobernador de las colonias italianas del Mar Rojo la condición de comandante general de las tropas que conquistaron el imperio etiópico. El mariscal Badoglio ha merecido este honor.

»Al gobernador general se le confieren los poderes y facultades que le permitirán gobernar a Etiopía en estos primeros momentos de la afirmación de nuestro dominio y también en todas las circunstancias excepcionales que la situación aconseje, para reemplazar la bárbara anarquía por el orden constructivo del régimen fascista».

PROYECTO DE CAJA DE RETIRO DE EMPLEADOS DE BANCOS PRESENTADO AL SENADO

APROBO EL CONSEJO LOS INDULTOS DEL 20 DE MAYO

INCENDIARON UN CONSULADO EN VIGO

EL GOBIERNO CONSIGUIO QUE SE PRORROGARA TREINTA DIAS MAS EL ESTADO DE ALARMA EN ESPAÑA

La ciudad de Vigo estuvo cerca de un día en poder de los socialistas y comunistas. Se repiten las huelgas y se agrava la situación. Murió un hombre en un tiroteo

MADRID, mayo 14. (AP).—Se han recibido en el día de hoy detalles, aunque no en gran número, acerca de la huelga que se decretó ayer en Vigo, y que, al parecer, solamente ha costado una sola vida, a pesar de que la ciudad estuvo casi veinticuatro horas en poder de socialistas y comunistas, por haber abandonado sus puestos los agentes de la policía, dejando al pueblo que actuara en la forma que mejor le pareciera.

Ayer murió un transeúnte en el tiroteo que se registró cuando un grupo de huelguistas persiguió a un carpintero que se negaba a sumarse a la huelga. El entierro de la víctima se verificó hoy sin incidentes.

Las turbas incendiaron un edificio de cuatro pisos, uno de los cuales estaba ocupado por el Consulado de Bolivia, y en el cual residía la familia del cónsul, señor Martín Moras, que ha informado a la Legación de Bolivia en Madrid, la que pedirá una explicación al Gobierno.

De Asturias comunican que en Langreo se han declarado en huelga los mineros solicitando aumento de salarios.

La Diputación Permanente de las Cortes se reunió hoy y acordó, a petición del gobierno, prorrogar por 30 días más el estado de alarma que existe en España desde las elecciones.

Atribúyese al deseo del gobierno de que la Diputación Permanente aprobara la prórroga del estado de alarma, para evitar el debate que la petición había de provocar en las Cortes, el acuerdo del gobierno de no presentarse al Parlamento hasta el 19 de este mes.

(Véase información complementaria de la situación española en la primera página de la segunda sección).

ITALIA NO SE RETIRARA MAS DE ABISINIA

ROMA, mayo 14. (AP.)—Mussolini, hablando a los 308 diputados de la Cámara italiana, manifestó que la proclamación de anexión de Etiopía es irrevocable, procediendo luego a someter para su ratificación los decretos sobre la anexión y exaltación de Víctor Manuel III a la reyecía de Reyes y el nombramiento de Badoglio como virrey.

SON UNOS 25 EN TOTAL, PERO AUN NO HAN SIDO FIRMADOS POR EL JEFE DE LA NACION

Aprobó el Consejo la liquidación de los presupuestos de 1932-33, que tienen un déficit de $12.061,004. No se da a los Emigrados Revolucionarios la casa de Reina 92

El Consejo de Secretarios se constituyó ayer en sesión ordinaria.

A propósito de los asuntos tratados en la misma se informó a los repórters que el Secretario de Justicia doctor Andrés Domingo, dió cuenta con la relación de las personas que han sido indultadas por diversos delitos comunes, con motivo de la festividad patriótica del día 20.

Los decretos relativos a dicha gracia no han sido firmados todavía por el Jefe del Estado.

Cuando estén suscritos serán dados a conocer a los interesados y a la prensa.

Tiénese entendido que en total suman 25 los delincuentes indultados.

El Consejo aprobó la relación leída por el Secretario de Justicia.

LIQUIDACION PRESUPUESTAL.—El Consejo aprobó la liquidación sometida a su consideración por el Secretario de Hacienda doctor Ricardo Ponce, del Presupuesto General de la Nación correspondiente al año fiscal de 1932 a 1933.

Esta liquidación denuncia un déficit de $12.061,004, el cual estará pendiente de ser abonado en tanto el Gobierno determine la fecha en que habrá de satisfacer dicho crédito.

LOS EMIGRADOS REVOLUCIONARIOS.—El Consejo estuvo considerando la proposición de ceder la casa marcada con el número 92 de la Calzada de la Reina a la Asociación de Emigrados Revolucionarios Cubanos.

No se accedió a la petición solicitada a este fin, por haber informado el Secretario de Hacienda que dicha finca ha sido destinada al Distrito Fiscal del Centro de la Habana.

Se acordó que por el propio funcionario se ofrezca a la Asociación otro inmueble propiedad del Estado.

El doctor Ponce ha quedado encargado de estudiar y resolver este asunto.

Goderich remoza un antiguo plan con dicho objeto

Dolz y Albanés solicitan la derogación de los decretos leyes números 750 y 773

Tres proposiciones de ley de trascendencia fueron presentadas ayer a la mesa de la Alta Cámara y serán tratadas, junto con otras de menor importancia, en la sesión ordinaria del domingo.

Una de ellas, del senador Pedro Goderich, consiste en la reproducción, con algunas modificaciones de carácter fundamental, del proyecto de Caja de Retiro de Empleados de Bancos.

De acuerdo con la citada proposición, las instituciones bancarias deberán contribuir a dicha Caja con el 2 por ciento del importe total de sus nóminas y los empleados con el 4 por ciento de sus haberes.

La Caja de retiro no comenzará a surtir efectos hasta dentro de un plazo de dos años y se necesitarán para acogerse al retiro de 25 a 30 años de servicio y de 55 a 60 de edad.

La pensión máxima será de 100 pesos corrientemente y 125 en casos especiales, y los individuos que sufran incapacidad y hayan prestado más de diez años de servicio disfrutarán de pensiones de 30 y 50 pesos.

Un espíritu moderno se puede decir que informa dicha legislación, hasta el extremo de que en un precepto de la misma se reconocen iguales derechos a los hijos legítimos e ilegítimos, reconocidos, para optar por la pensión, y lo que es más se reconoce al empleado la facultad de decidir a favor de unos u otros.

Otra de las proposiciones presentadas la suscribe el doctor Ricardo Dolz y se reduce a la derogación de los decretos 750 y 773 de 1936 que facultaron al Alcalde municipal para amillarar de nuevo todas las fincas urbanas y clasificar los contratos de arrendamiento, dándole carácter retroactivo.

Con ello se trata de satisfacer las demandas que en ese sentido han sido formuladas por el Centro de la Propiedad Urbana de la Habana y la Federación Nacional de Propietarios.

Y, finalmente, la otra, que ha sido formulada por el senador Wilfredo Albanés y suscrita por el Comité Parlamentario de la Minoría, que la ha hecho suya, pidiendo la derogación de los decretos-leyes 339 y 1193, del mes de abril del año en curso, que autorizaron y reglamentaron un contrato con el Banco de la Beneficencia y del Turismo para la celebración de sorteos diarios por procedimientos análogos a los de la Lotería Nacional, cancelando la concesión y devolviendo la fianza, después de deducida la parte proporcional correspondiente al lapso decursado.

LA COMISION INVESTIGADORA.—La comisión investigadora que hubo de designar la comisión de Gobierno del Senado para que rindiese un informe sobre la capacidad del personal designado para dicho cuerpo colegislador estuvo durante la tarde de ayer visitando los distintos departamentos, entre ellos la Jefatura de Despacho, las Secciones de Actas y Comisiones y el Diario de Sesiones.

Forman dicha comisión los senadores Goderich, en sustitución de Alonso Pujol, Rosell, Font e Illas.

EL LUNES SE REUNIRA LA COMISION DE GOBIERNO.—El próximo lunes se habrá de reunir la Comisión de Gobierno del Senado de la República, bajo la presidencia del señor Justo Luis del Pozo, para abordar la reorganización de la plantilla del personal y de las asignaciones de material, de acuerdo con las facultades que le han sido conferidas por una ley que se acaba de aprobar.

CONSTITUIDA LA COMISION DE TRABAJA—Ayer quedaron constituídas las comisiones de Trabajo e Impuestos, de las que fueron designados secretarios los senadores Rosado y Caiñas.

EL BANQUETE DE ANOCHE EN PALACIO EN HONOR DEL PRESIDENTE ELECTO DE CUBA

Anoche se celebró en Palacio el magnífico banquete que el Presidente provisional de la República de Cuba, señor José A. Barnet, ofrecía en honor del Presidente electo doctor Miguel Mariano Gómez, y las misiones diplomáticas que han sido enviadas especialmente para su toma de posesión. En la composición gráfica que ofrecemos a nuestros lectores pueden verse dos aspectos del acto, que resultó verdaderamente lucido. En la parte superior, aparece el doctor Miguel Mariano Gómez, entre las señoras de Echarte y de Barnet, el coronel Fulgencio Batista, Monseñor Carugati, la señora de Macario y la de Zevallos; y en la inferior, el Presidente Barnet, entre las señoras Serafina Diago de Gómez y Elisa Godínez de Batista, y los Embajadores Craveiro y Caffery, entre otros. (Vea una reseña detallada de dicho acontecimiento en la «Crónica Habanera»).

El Banco de Beneficencia se halla dispuesto a cesar en sus sorteos si el Gobierno no los cree útiles a Cuba

Dirige su director una carta a los Poderes públicos, refiriéndose a los beneficios que los sorteos reportan al pueblo y asegura que no será obstáculo para cualquier medida que se pueda adoptar y busca prosélitos. Del valor que dicha minoría pueda tener y del concepto que merezca, no somos los funcionarios del Banco los llamados a juzgar. Por otra parte el Banco de la Beneficencia y del Turismo ha traído sus capitales con el propósito de invertirlos totalmente en Cuba y no para polemizar.

Las finalidades del Banco son la inversión y el trabajo, no el combate. Por eso, y a pesar de lo expuesto, el Banco aceptaría gustoso, si el Gobierno así lo estimara conveniente, rescindir el contrato que lo autoriza para la celebración de sus sorteos diarios actuales. Si el Gobierno, en un suplemento de estudio, juzgara que nuestros esfuerzos no son beneficiosos para el país, el Banco abandonará dichas operaciones aleatorias al vencimiento del bimestre en curso o de cualquier otro bimestre futuro, continuando sus actividades en cuanto a los seguros y a las operaciones bancarias normales.

Aunque el Banco ha iniciado sus actividades al amparo de una Ley de la República y ha realizado gastos de organización considerables, nunca empleará medios dilatorios para continuar sus sorteos. Es más, pone a disposición del Gobierno todos los recursos de su organización y los frutos de su experiencia, si es que **prosperara** la idea de que fuera el Estado el empresario de los sorteos.

A la Ley se la ataca por ser producto del Gobierno Provisional. Esta es una táctica política, cuyos terrenos nos están vedados, por resolución de nuestros estatutos y esta es la razón por la cual el Banco facilita al Gobierno todos los caminos y está dispuesto a levantar por su propia mano todos los obstáculos.

Amleto BATISTTI.

Señor Director del periódico DIARIO DE LA MARINA.

Con esta fecha dirijo a las máximas autoridades nacionales, a los jefes de los públicos poderes esta carta que, por ser de interés, le ruego se sirva reproducir en las columnas de su leído diario.

Dándole de antemano las gracias por su amabilidad, queda de Ud.

Attmo. s. s. y amigo,

Amleto BATISTTI.

Mayo 14, 1936.

Señor:

Legalizar un juego que goza de las evidentes simpatías populares, darle al público las garantías más plenas de que nunca su dinero pueda correr el menor riesgo de engaño o estafa, hacer imposible el soborno, dar trabajo a 20,000 personas, aportar medio millón de pesos anuales para corporaciones de tan evidente utilidad pública como lo son la Casa de Beneficencia y Maternidad, el Consejo Nacional de Tuberculosis y el Instituto Cívico Militar, establecer nuevas fuentes de crédito, **inexistentes hoy**, para el pequeño comerciante y el pequeño agricultor, organizar nuevos cauces para que se dupliquen las corrientes del turismo, son las bases de la popularidad que ha acompañado a la fundación del Banco de la Beneficencia y del Turismo S. A., desde sus comienzos y que cada día nos alienta con nuevas y fehacientes pruebas. Sin embargo, hay una minoría que parece estar en desacuerdo

Electrocutada una mujer al coger una plancha eléctrica

Fué conducida a la casa de socorros en seguida. Murió en la mesa de operaciones

En el Primer Centro de Socorro dejó de existir anoche la señora María Valmas Alonso, de 40 años, vecina de O-Reilly número 16.

Dicha señora, según lo actuado por el teniente Becerra, al mando de la Primera Estación, se encontraba recogida en el domicilio indicado, residencia del sargento de la Marina de Guerra Angel Izaguirre, habiendo sido alcanzada por la corriente eléctrica, en los instantes en que tomaba en sus manos una plancha que tenía conectada al toma-corriente.

La Caja Postal de Ahorro se inaugura esta tarde a las 5

Como hemos venido publicando, hoy a las 5 p. m., será inaugurada la Caja Postal de Ahorro de la Secretaría de Comunicaciones.

Entre los números del programa figuran los discursos del Secretario señor Francisco Gómez Rodríguez, Dr. José R. Gutiérrez, Sr. Antonio Linares y el Dr. F. Suárez Lopetegui.

Se dará a conocer también el tema musical del inspirado maestro Anckermann titulado, «Hora de la Caja Postal de Ahorros».

EL DEPUESTO VICE-CANCILLER DE AUSTRIA LANZA UNA AMENAZA AL GOBIERNO Y TRATA DE APOYARSE EN EL HEIMWEHR PARA RECUPERAR SU POSICION

Aunque existe la creencia de que ese Ejército se compone de unos 150,000 hombres, parece que carece de fondos. Era Mussolini el que ofrecía el dinero para todos esos gastos

VIENA, mayo 14. (A P).—Se ha producido un conflicto entre el gobierno del Canciller Kurt Schuschnigg y el Heimwehr, ejército privado del Príncipe Ernst von Starhemberg, que fué destituído ayer del cargo de Vice-Canciller de Austria y de «semi-Dictador» de la Nación.

«El verdadero conflicto acaba de comenzar», aseguró el depuesto Vice-Canciller en los momentos en que salía de esta Capital para asistir a los eventos deportivos de Roma.

«He sido toda mi vida un luchador y Austria verá que no me arredro. Cuando dije recientemente que mi Himwehr únicamente podría ser desorganizado pasando sobre mi cadáver quería indicar eso.

«Dentro de una semana el mundo oirá algo del Heimwehr».

Al mismo tiempo una tendencia más democrática, alejada del fascismo, ha sido indicada por el nuevo gobierno de Schuschnigg. Se trata, desde luego, de una tendencia contraria a los principios fascistas del Heimwehr.

En un centro afecto al Gobierno se decía hoy que el Canciller Schuschnigg y Franz Von Papen, Ministro alemán en Austria, trataron hoy largamente acerca de la posibilidad de mejorar las tirantes relaciones existentes entre Alemania y Austria.

Un representante del Heimwehr dijo hoy que su organización seguirá persiguiendo sus objetivos a pesar de la expulsión de Von Starhemberg del Gobierno.

«Dentro de unos días el mundo sabrá lo que quiso decir Starhemberg cuando declaró que el Heimwehr, que dos veces salvó la independencia de Austria, solamente podrá ser despojado de su influencia pasando por encima de su cadáver», agregó el representante.

Pero en la Cancillería, Schuschnigg, que desempeña cuatro carteras en el actual gabinete, se mostraba completamente confiado en el éxito del nuevo régimen que ha establecido, el cual se mostrará más inclinado a la liberalidad y a la democracia que al fascismo.

Von Starhemberg, considerado como un íntimo amigo del Duce, canceló un pasaje en avión a Roma, y se disponía esta noche salir en tren para la capital italiana.

Los observadores dicen que las relaciones entre von Starhemberg y el Duce se han enfriado recientemente y que existen motivos para creer que Mussolini no tiene ninguna prisa por ver al joven fascista austríaco.

El canciller Schuschnigg hace toda clase de esfuerzos para obtener el apoyo del pueblo para su régimen, y al parecer quiere contar con las simpatías del ejército, del clero, de muchos agricultores, de los legitimistes y de los hombres de negocios que están cansados de tanta lucha política.

Schuschnigg recibió hoy a varios diplomáticos extranjeros y les explicó que no se propone introducir ninguna política radical en las relaciones internacionales y que el pacto con Roma seguirá siendo la clave de la política del gobierno.

Austria permanece tranquila después del cambio de gobierno. A los jefes provinciales del Heimwehr que telefonearon al cuartel general de esta capital preguntando si intentaban ocupar los edificios públicos se les dijo que permanecieran en sus puestos.

Se calculó en un tiempo que el Heimwehr tenía 150,000 hombres, pero parece que carece de fondos. El primer ministro Mussolini, que había comisionado a Von Starhemberg en 1929 para que implantase el régimen fascista en Austria, está disgustado por los lentos progresos que se han hecho en tal sentido.

PRINCIPIO DE INCENDIO EN UNA PLANTA DE RADIO

Al mediodía de ayer en la Planta de Radio situada en Prado número 93, de la propiedad de José Luis Coya Rodríguez, ocurrió un principio de incendio, quemándose parte de una amplificadora que estaba instalada en la azotea.

El fuego se originó, según Coya, por unas chispas que cayeron sobre la amplificadora y que salían de la chimenea del hotel «Central».

Los daños los aprecia en la suma de 50 pesos.

SE AHORCO UN HOMBRE POR LA MUERTE DE UNA HIJITA

ALACRANES, mayo 14. DIARIO. Habana.—Anoche se suicidó ahorcándose en su domicilio en esta villa, Reinaldo Escribano Prieto, de la raza blanca, casado, de 25 años de edad. Realizó el hecho desesperado por haber fallecido una hora antes su pequeña hijita. Hoy se verificó el sepelio del padre y la hija. Profundo sentimiento ha causado el suceso. **Gómez**, corresponsal.

RECEPCION DE UN NUEVO ACADEMICO: DR. MENCIA

Hoy, a las nueve de la noche, se celebrará una sesión extraordinaria en la Academia de Ciencias de la Habana, la prestigiosa institución que preside el doctor José A. Presno, para la recepción como Académico de Número del doctor Manuel Mencía y García.

El programa que se ha combinado para dicho acto es el siguiente:

1o.—«Los Movimientos en los Vegetales». Discurso de recepción como Académico de Número, por el doctor Manuel Mencía y García.

2o.—Discurso de contestación, por el doctor Gonzalo Aróstegui y del Castillo.

De más está decir que resultará muy lucido.

LA SESION DE ANOCHE EN LA SOCIEDAD DE ESTUDIOS CLINICOS DE LA HABANA

Otro éxito se anotó anoche la Sociedad de Estudios Clínicos de la Habana, la prestigiosa institución que preside el doctor José M. Martínez Cañas, con su sesión en la Academia de Ciencias de la Habana.

Hicieron su ingreso como socios durante ella, los doctores Catá, García López y Schutte, tres profesionales de valer, que pronunciaron sendas conferencias sobre posibles mejoras técnicas en la radiología del corazón, individualización de la dieta diabética y atelectasia pulmonar post-operatoria, todas las cuales fueron muy elogiadas, especialmente la primera, por la novedad del tema y la forma en que fué desarrollado.

El doctor Catá ha sido admitido como socio corresponsal en Jovellanos, de la Sociedad de Estudios Clínicos.

También hubieron de presentar documentados trabajos en esta sesión los doctores Ignacio Calvo y Nicolás Puente Duany, que trataron de las manifestaciones ano-rectales por abcesos apicales y de las variaciones de la dosis en radio terapia profunda.

La composición gráfica que ofrecemos a nuestros lectores muestra la presidencia del acto, en la que figuran, de izquierda a derecha, los doctores Luis Romaguera, José M. Martínez Cañas y José Bisbé, y al doctor García López en el curso de su conferencia.

En síntesis: una noche de ciencia.

Hoy presentarán sus credenciales tres embajadores

Representan a España, Costa Rica y Uruguay. El reglamento de la Caja de Ahorro Postal

El comandante Luis Rodolfo Miranda, ex Subsecretario de Estado, informó a los repórters que en la mañana de hoy presentarán credenciales al Presidente de la República en calidad de Embajadores Extraordinarios a la inauguración del nuevo Gobierno, los siguientes Enviados:

Félix Gordón Ordás—de España—a las 10 y 15 minutos.

Luis Anderson—de Costa Rica—a las 10 y 45 minutos.

Mateo Márquez Castro—de Uruguay—a las 11.

LA CAJA POSTAL DE AHORROS.—El Presidente firmó ayer el Reglamento de la Caja de Ahorro Postal, llevado a Palacio por el Secretario de Comunicaciones señor Francisco Gómez.

El señor Gómez, que se muestra entusiasmado del éxito rotundo que ha obtenido su iniciativa de la Caja, manifestó que la misma será inaugurada en el edificio de Correos y Telégrafos, en la mañana de hoy.

EL SECRETARIO DE GOBERNACION.—El doctor Maximiliano Smith Secretario de Gobernación dijo a los periodistas que en su viaje aéreo a la Isla de Pinos había tenido ocasión de asistir a la colocación de la primera piedra para los cuarteles militares destinados a la vigilancia del Presidio Modelo.

Añadió haber encontrado en perfecto orden de funcionamiento este penal.

EL SENADOR CASANOVA.—El señor José Manuel Casanova, senador por la provincia de Oriente, se entrevistó con el Jefe del Estado.

Manifestó a los periodistas que mañana, sábado, le ofrecerá un banquete al Presidente de la Cámara doctor Carlos Márquez Sterling, habiendo sido invitados todos los congresistas.

Dijo que en ese acto el doctor Márquez Sterling y él, esbozarían un amplio programa de política económica.

SUMARIO DE ESTA EDICION

	Páginas:
Academia de Ciencias	10
Agricultura	18
Anuncios Clasificados	20-21-22-23
Cables	13-24
Cámara de Representantes	3
Cartel del Día.—(Teatros y Cines)	6
Comisión Técnica Arancelaria	18
Club Rotario	3
Crónica Habanera	5-7-9-10
Crucigramas	4
Cultos Católicos e Información General	20
Defunciones	7
Editoriales	8
Escenario y Pantalla.—(Crítica)	6
Gacetillas	6-10
Guanabacoa al Día	11
Habaneras	4
Matanceras	4
Mercantil	19-20
Municipio	18
Música y Músicos	9
Noticias de los Juzgados de Primera Instancia.—(Vida Civil)	18
Obras Públicas	18
Política	17
Puerto	11
Sanidad	11
Secretaría de Comercio	18
Secretaría del Trabajo	18
Sociedades Españolas	10
Sports	14-15-16
Telegramas del Interior	17
Tribunales	18
Unión Fraternal	2
Viboreñas	5

LECTURAS:

Actualidad Internacional. (Por J. L. M.)	24
Al Margen de la Historia. (Por José Sánchez Arcilla)	2
Armonías. (Por Gustavo E. Urrutia)	6
A Través de la Vida. (Por Héctor de Saavedra)	12
Bromas y Veras. (Por Joaquín Aristigueta)	21
Buen Humor	8
Desde París. (Por Eduardo Avilés Ramírez)	24
Desde Washington. (Por Diplomáticus)	7
El Cuento de Hoy	2
El Estado y los Problemas Económicos	3
Estampas Españolas. (Por Eduardo A. Quiñones)	13
La Actualidad. (Por León Ichaso)	13
Libros	8
Los Tratados de Sevres y Lausana Camino También del Cesto de los Papeles Inútiles	19
Significación del Centro Asturiano de La Habana y su Influencia en la Sociedad Cubana.—Primer Premio del Concurso Literario del Mismo. (Por Amaro Rosete Bernaldo)	12
Terry los Piratas	23

Empezará el curso en la Universidad el próximo día 25

El Consejo Universitario ha dispuesto que en dicha fecha trabajen todas las escuelas

En horas de la mañana de ayer se reunió el Consejo Supremo Universitario, bajo la presidencia del doctor Evelio Luis y Barrena, Comisionado del Alma Máter, y acordó que el lunes 25 de los corrientes se inicien las clases en todas las escuelas universitarias.

Dicha determinación fué adoptada después que cada uno de los decanos informó al máximo organismo universitario del criterio que, con relación al comienzo de las clases, sustentaban sus respectivos claustros.

Se desechó el propósito que había de iniciar las clases escalonadamente, según lo permitiera la organización de las escuelas del plantel, por considerarse que todas estarán ya organizadas para la fecha que se ha señalado.

EXIJA el SUPLEMENTO en ROTOGRABADO con esta EDICION

E.C.D. 2016

PIDEN AMNISTIA PARA LOS COMERCIANTES QUE OBTUVIERON VOTO PARTICULAR FAVORABLE EN LOS FALLOS

PASARON AL SERVICIO ACTIVO VARIOS MEDICOS QUE ESTABAN EN SITUACION DE RESERVISTAS

El sábado quedará inaugurado el Club de Oficiales del Regimiento Plácido, en Matanzas. La Orden de Finlay a médicos del Ejército. Otras noticias de la Ciudad Militar

Mañana, sábado, tendrá lugar la inauguración del Club de Oficiales en el regimiento «Plácido», en Matanzas.

A este acto asistirá la plana mayor del referido regimiento, con sus oficiales y muchos de la Habana asistirán al acto, que según tenemos entendido será en extremo brillante.

EN ACTIVO SERVICIO.—Por una orden del Cuartel General se ha hecho saber que los doctores en Medicina, Alejandro A. Cuevas y Miranda, Alejandro P. de L. C. E. Muxó y González, Salvador Pirri Paterno, Tomás J. B. C. Cornejo y Andreu, Emilio F. Lavale y Font y Modesto L. Gómez y Pérez, todos ellos primeros tenientes de la Reserva Militar, se encuentran en el servicio activo desde el día de los corrientes.

CONDECORACIONES.—Se ha comunicado por el Cuartel General, también, que se ha concedido la Orden Nacional de Mérito «Carlos J. Finlay» a los siguientes oficiales médicos del Ejército Constitucional: capitán médico Víctor M. Padilla Céspedes, con el grado de Comendador; capitán médico Oscar Figarola e Infante, con el grado de Oficial; comandante médico Manuel Sánchez Pessino, con el grado de Caballero.

DERECHOS A PENSION.—Por decreto presidencial se han reconocido derechos a pensión a las siguientes personas, deudos de miembros del Ejército fallecidos:

A la señora Adelina Sofía Rivero y Santana y a los menores Olga Adelaida, Antonio, Mario Raúl y María Teresa Martín Rivero como viuda e hijos del primer teniente del Ejército Constitucional, José de las Nieves Martín, por un total de 995 pesos al año. La señora Adelaida Sofía Rivero y Santana ha renunciado a la pensión que le correspondía como heredera de veterano de la independencia.

También se ha reconocido derecho de pensión a la señora Nicolasa Salinas y Bello y a sus hijos Manuel Fernández y Rosabal, por 295 pesos anuales. A la señora Graciela Molina y a sus hijos Mario Hugo, María Gloria y América del Pilar Vives y Molina, como viuda e hijos del soldado Juan Aguinaldo Vives, por un total de 299 pesos 25 centavos.

NOMBRAMIENTOS.—Han sido nombrados empleados civiles temporeros con haber mensual de 100 pesos los siguientes médicos y primeros tenientes de la Reserva Militar, que prestarán servicio en el Hospital General del Ejército: Dr. José M. de la A. de Villiers y Rodríguez, Dr. Félix Guardiola y Jiménez y doctor Oscar Santana y Stincer.

ARMONIAS

DON FERNANDO

CREO conveniente aplazar para mañana mi intento de explicar los planes que teníamos preparados para el Departamento Municipal de Cultura, y dar hoy preferencia a una aspiración colectiva en honor de un representante eminentísimo de nuestra cultura nacional.

He aquí el asunto:

La Habana, mayo 12 de 1936.
Sr. Gustavo E. Urrutia.
Redactor de «Armonías».
Ciudad.

Estimado amigo y compañero:

Mucho agradecería de su amabilidad la inserción de la adjunta carta que con esta fecha dirijo al amigo y compañero Sr. Jorge Luis Echarte, secretario de Estado, esperando ser complacido dado lo elevado del motivo que la inspira y los relevantes méritos de la persona de que se trata.

Con gracias anticipadas, y mande como guste a su affmo.,

N. Méndez.

*

Sr. Jorge Luis Echarte.
Secretario de Estado.
Ciudad.

Estimado amigo y compañero:

Como está próximo a terminar este Gobierno provisional, no quiero perder la oportunidad de tu pase por esa Secretaría sin dirigirte estas líneas para hacerte un ruego en favor de un acto de los más justos y merecidos.

Como sabes, por ser tú quien ha refrendado los decretos otorgándolas, el Gobierno cubano ha conferido la medalla de la Orden de Carlos Manuel de Céspedes a los padres escolapios Muntadas y Vidal, en mérito a sus continuados servicios prestados a la enseñanza.

Sin discutir los méritos de esos dos educadores de la juventud cubana, ¿no crees tú, estimado condiscípulo, que también es acreedor de por lo menos igual distinción nuestro viejo maestro don Fernando Aguado y Rico, que al igual que el padre Vidal, ha prestado servicios durante **cincuenta y dos años** a la enseñanza de nuestra juventud, no sólo como educador sino, además, como creador, ya que empezó por introducir la enseñanza técnica industrial que, como factor decisivo en el desarrollo de la vida económica de un país, ya nadie discute?

¿A quién mejor que a tí, que conoces sus grandes servicios—entre los que se hallan los de haber servido su cátedra y la dirección de **su** Escuela de Artes y Oficios gratuitamente durante nueve años—y ocupas ese cargo que te lo permite fácilmente, puedo acudir para que se rinda tan justo homenaje?

Rogándote que prestes a esta súplica toda la atención que el querido don Fernando merece y que no abandones el Gobierno sin complacerme, pues será visto con gusto por todos sus discípulos, me complazco en suscribirme,

Tuyo affmo. amigo y compañero,

Narciso Méndez.

* * *

Permítaseme adherirme con pleno entusiasmo a esta cordial solicitud del profesor Narciso Méndez para que se honre nacionalmente al precursor de la defensa económica de Cuba por la aplicación práctica de la cultura popular.

La ejecutoria de servicios eminentes y abnegados de don Fernando Aguado y Rico es harto conocida para que precise ahora una expresa exaltación. Por bien del progreso de nuestro desarrollo industrial, por estímulo a los apóstoles del saber aplicado al bienestar y de los educadores de varias generaciones, por estimular a sus discípulos y sucesores, debe conferirse a don Fernando la más alta recompensa cívica de la República.

Gustavo E. URRUTIA.

Tiene la "Unión Fraternal" nueva junta de gobierno

Nombres de las personas que han sido seleccionadas para dirigir dicha institución

Desde el día 25 del pasado abril cuenta con nueva directiva la progresista sociedad «Unión Fraternal», cuyos miembros fueron electos en junta general de elecciones del 5 de ese mes, siendo su primer acuerdo cordial saludo a las autoridades, prensa, corporaciones, sociedades, amigos y simpatizadores.

Dicha directiva, que regirá los destinos de la sociedad durante el período 1936-1937, es la siguiente:

Presidente de Honor: José Irene Alvarez Miranda.

Presidente: Rogelio Piedrahita Lage; Primer Vice: Ramón Cabrera Torres; Segundo Vice: Alejandro Gutiérrez Aguilera; Secretario: Ramón de Jesús O-Reilly Martínez; Primer Vice: Pedro Oliva Acosta; Segundo Vice: Evelio Montalvo Vera; Tesorero: Pedro Franco Rojas; Vice: Andrés Muñoz Valdés; Contador: Pascual Pérez Quintana; Vice: José Sardiñas Cárdenas.

Vocales: José Irene Alvarez Miranda, Ramón Hugues Hugues, Alberto Cisneros Cisneros, Benito Revuelta Alfaro, Carlos Almeida Famada, Alberto Scull Montalvo, Francisco Gaitán Quijano, Adolfo García Gutiérrez, Sinesio Lugo Milián, Armando Ibáñez Armas, Manuel Fernández Díaz, Emilio Oliva Valdés, José Palacios, Mario Alfonso Quintana, Alfredo Ramos, José Inés Gordillo, Florencio Calvo, Silvio Vasconcelos Ramírez, Miguel Poey Poey, Roberto Hernández, René Cuba Cardoso, Carlos Ochoa, Ricardo Montesino Ferro, Angel Hernández Crespo, Luis Sotolongo García, Salvador Alvarez Subiat, Tirso Díaz, Froilán Castro Acea, Eduardo Espinosa Velez y Antonio Flores Díaz.

Suplentes: Fidel Bustamante, Rafael Ibáñez Ruiz, Miguel A. Morales, José D. Estenoz, Isidro Martínez, Luis M. Peña, Adolfo Velazco Rivas, Homobono García, Gilberto Díaz y Aurelio Leal.

TRIUNFAN DOS LITERATOS DE STA. CLARA EN UN CERTAMEN

Los tres primeros premios del gran concurso de cuentos organizado por la revista «Social» han correspondido a dos jóvenes escritores de Villaclara. Omelio Jorge Cardoso y Carlos Hernández.

El Jurado estuvo compuesto por tres intelectuales de positivo valer, como los doctores Luis A. Baralt, Medardo Vitier y Elías Entrialgo.

Intervinieron en la justa numerosos escritores de toda Hispanoamérica, correspondiendo el primer premio al cuento guajiro «El Milagro», de Cardoso; y el segundo y tercero a los cuentos «La Traición» y «Bertelot», de Carlos Hernández.

Se trata de dos jóvenes de 21 y 19 años, respectivamente.

Detuvo la Policía Judicial a varios amigos de lo ajeno

Roldán Capaz ha prestado 3 buenos servicios. Identifica a Roberto Cabrera. Condenado

Los agentes de la Policía Judicial, Ramón Roldán Capaz y Antonio Monzón, procedieron al arresto del chauffeur Angel Morán Delgado, vecino de Egido 87, por encontrarse reclamado por el juez correccional de la sección Segunda.

Los propios agentes lograron identificar a Morán, como el mismo individuo que, con el nombre de Angel Moral, se encontraba reclamado desde hace años por la sala Segunda de lo Criminal de esta Audiencia, en causa por atentado, y el que tendrá que cumplir la condena que le fué impuesta. Este individuo había logrado burlar siempre la vigilancia policíaca.

Tres causas más tiene pendiente el delincuente «Labio Cortado».—Los agentes de la Policía Judicial, Ramón Roldán Capaz y Angel Pardiñas, encontrándose en el juzgado Correccional de la sección Segunda, lograron identificar al conocido delincuente Roberto Cabrera Monterrey (a) «Labio Cortado», como el mismo individuo que se encuentra reclamado desde hace tiempo por los jueces correccionales de las secciones Primera y Cuarta y de Marianao, por delitos de estafa. Con los correspondientes atestados se dió cuenta a las autoridades que lo reclaman.

Identifican a otro reclamado.—El agente de la Policía Judicial, Luis González, procedió al arresto de Manuel García Corbo, vecino de Puerta Cerrada 73, por ser el autor de una sustracción de billetes hechas en una vidriera de esta capital.

El agente Ramón Roldán Capaz logró identificarlo como el conocido delincuente «El Chino de Belén», individuo que ha cumplido distintas condenas y que se encuentra actualmente reclamado por el señor juez correccional de la sección Tercera.

Detiene Roldán a un reclamado por estafa.—Transitando el agente de la Policía Judicial, Ramón Roldán Capaz por la esquina de Egido y Sol, logró arrestar a Heriberto Aballí o Fermín Aballí vecino de Sol 117, el que desde hacía bastante tiempo se encontraba reclamado por el juez correccional de la sección Segunda, en causa por estafa. Este individuo hubo de adquirir dulces en la dulcería de San José 44, prometiendo liquidarlo en seguida, pero desapareció sin que hubiera podido ser arrestado hasta hoy que el agente Roldán Capaz logró capturarlo. Fué remitido a la cárcel a la disposición de la autoridad que lo reclama.

TRES MINUTOS DEMORO UN GIRO POSTAL EN IR DE LA HABANA HASTA JATIBONICO

El Sr. Pablo Facundo, vecino de Jatibonico, ha dirigido, con fecha de ayer, al Secretario de Comunicaciones, Sr. Francisco Gómez, el siguiente expresivo despacho telegráfico:

«Interprete mi felicitación sincera presente mensaje para usted y empleados que intervinieron operaciones giro telegráfico número 151454, impuesto Habana una y veinticinco recibida cantidad aquí una y veintiocho. Ruégole felicitación pública por esmerado y rápido servicio sólo en tres minutos. He experimentado sorpresa y satisfacción convencido servicio más rápido del mundo.»

DESPOJARON DE 830 PESOS A UN COMERCIANTE EXTRANJERO

Sánchez Morejón fué detenido por la Policía Secreta

Se apoderó de la sortija de un compañero. Preso Medina por incautarse de un reloj

El detective Germán González y el subinspector José Corrales, ambos de la Policía Secreta, arrestaron, ayer, a Gerardo Sánchez Morejón (1) y a José Medina Valdés (2), por haber robado, aquél una sortija de brillantes a su compañero de trabajo, y éste un reloj de oro, ambas prendas tasadas en 100 pesos

Germán González, detective de la Policía Secreta, comisionado expresamente por su jefe el comandante Eugenio Menéndez, para que investigara sobre el robo de una sortija de brillantes a Vicente García Torrens, de Cortés número 8, en el reparto Montejo, ha comprobado que el autor del hecho fué el compañero de trabajo del perjudicado, Gerardo Sánchez Morejón, zapatero, residente en Cuervo número 10, reparto Los Pinos, por lo que lo detuvo, enviándolo al vivac, a disposición del juzgado de Instrucción de la Quinta sección, que ha radicado la causa por robo. La sortija en cuestión está tasada en más de 100 pesos.

EL ROBO DE UN RELOJ.—También el subinspector de la Secreta, José Corrales, con el vigilante de la Policía Nacional núm. 2101, Reinaldo Ruiz, de la Segunda estación, detuvo a José Medina Valdés, de 18 años, de Placetas, avecindado en Sol 130, pues ha comprobado que es el autor del robo del reloj de oro propiedad de Reinaldo Fernández Iglesias, de Suspiro número 16. Medina Valdés fué recluído en el vivac. Dicha prenda está valuada en más de 100 pesos.

DIVERSOS SERVICIOS DE LA POLICIA SECRETA.—El detective Miguel Santos detuvo a Gregorio Rodríguez, de 40 años, residente en Herrera letra E, en Luyanó, por ser el que está reclamado por el juzgado Correccional de la Quinta sección, por daño, quedando en libertad por haber prestado la fianza que se le señalara.

Los también detectives de la Secreta, Virgilio Valdés Vargas y Rafael García Licourt, arrestaron, respectivamente, a Ramón Smith Arizala, de Príncipe 14, y a Manuel Armas González, de Real 49, Puentes Grandes, reclamados por los juzgados correccionales de la Sexta y Cuarta secciones, sucesivamente, quedando ambos libres por haber prestado las fianzas que se les fijaron.

ACTIVIDADES DE RAIMUNDO ARAGON.—El subinspector de la Policía Secreta, Raimundo Aragón, jefe del grupo de persecución de la delincuencia, con los detectives de ese grupo Emilio Vidal, Aurelio L. Ramos y Rafael Bretón, arrestó a Rafael Pérez Rodríguez, de 24 años, de Infanta 27, conocido por «El Rubio», que está acusado con el nombre de Mario Valiente, por el vigilante 1995, Vicente Márquez, de la Policía Nacional, como autor de un hecho delictivo junto con los consagrados delincuentes Aurelio Valdés Reyes, llamado «El Capitancito», y con el nombrado «Panterita», los que se dieron a la fuga al observar la presencia de Aragón y su hueste. Del hecho se dió conocimiento al juzgado Correccional de la Quinta sección, con remisión de Pérez Rodríguez al vivac.

OTRA VICTIMA DE LABIO PARTIDO.—Al citado subinspector de la Secreta, Raimundo Aragón, se presentó Alejandro Herrera Guerra, de 52 años, de Calzada de Güines, sin número, denunciando que es una víctima más del conocido delincuente Roberto Cabrera Monterrey, o sea «Labio Partido», del que ya nos hemos ocupado varias veces, y el que ha reconocido por el retrato del mismo publicado en la prensa capitalina.

LOS PLANCHADORES Y LOS LAVANDEROS SE REUNIRAN EL 17 EN SU LOCAL SOCIAL

El Sr. Rafael Alfonso, secretario organizador de la Unión de Obreros y Obreras de la Industria de Lavado y Planchado en General, y el señor Víctor Peraza, Delegado de la Secretaría del Trabajo, citan a los asociados, para que concurran a la Junta General, que han de celebrar el día 17, a la una p. m. en el local del Sindicato, Puerta Cerrada número 21, entre Revillagigedo y Aguila, en la que se tratarán los asuntos de la siguiente Orden del Día:

Lectura del acta anterior. Informe del secretario organizador sobre el estado de la organización, y las gestiones de la Comisión sobre el asunto del Dr. Manuel Castellanos Mena. Asuntos generales.

UN COMPATRIOTA LO TENIA QUE LLEVAR A LOS ESTADOS UNIDOS: A CAMBIO DE LA SUMA CITADA

Lo metieron en una lancha, paseándolo por la bahía y luego lo abandonaron cerca de Regla. La Policía está investigando el paradero del individuo de referencia

En la Sección de Investigaciones de la Policía Nacional y ante el oficial de guardia, sargento Baubille, hizo su presentación el comerciante de nacionalidad extranjera, Wtadystard Ciesliasten, vecino de San Ignacio número 128, formulando una grave denuncia contra su compatriota Joseph Yureliz, que reside en Pogolotti, a quien acusó de haberlo despojado por la fuerza de la suma de 830 pesos.

LO OCURRIDO.—Según dice el denunciante, el acusado le ofreció embarcarlo para los Estados Unidos, y una vez que se encontraba en el interior de la lancha donde debía efectuarse el embarque, frente a bahía, por medios violentos, lo despojó de la suma de 830 pesos. Agregó que una vez realizado el despojo, le dieron varias vueltas por la bahía y más tarde lo dejaron abandonado próximo al pueblo de Regla, sin que valieran sus protestas y la lucha cuerpo a cuerpo que sostuvo con dicho individuo.

La Policía Secreta entregó ayer el producto de la colecta hecha para el Instituto Cívico Militar

El Buró de Homicidios informa acerca del suicidio por el fuego de Guillermina Cárdenas, negando que le diera muerte su marido. Dos importantes servicios. Día bien aprovechado

Al objeto de hacer entrega de la recaudación obtenida en la Policía Secreta a favor del Instituto Cívico Militar, colecta iniciada por el jefe de dicha policía comandante Eugenio Menéndez, se personaron, ayer, en la Ciudad Militar,—Columbia—el segundo jefe de la Secreta Enrique Fernández Parajón, el inspector jefe de personal de la misma Manuel Rey Vela y el subinspector de primera Daniel Fraga Rivera.

Los visitantes llenaron su misión y saludaron al coronel Fulgencio Batista, jefe del Ejército Constitucional, en su despacho del Cuartel General, agradeciendo el coronel Batista la iniciativa del comandante Menéndez y el éxito alcanzado por los miembros de la citada Policía, que respondieron unánimemente a la llamada de su jefe.

LA MUERTE POR QUEMADURAS DE GUILLERMINA CARDENAS

El detective del Buró de Homicidios Rodolfo Ortiz rindió informes, ayer, sobre la muerte por quemaduras de Guilermina Cárdenas Santamaría, que se achacaba al amante de la muchacha Claudio Bango Poey conocido por Yoyo, suceso acaecido el 18 del pasado abril en una habitación de la casa Vives, 68.

Afirma Ortiz que Bango nada tiene que ver con el suceso en cuanto a ser culpable, como aseguraba la madre de Guillermina, sino que ésta se produjo las quemaduras, voluntariamente, por estar aburrida de la vida, y que el acusado, por el contrario le prestó sus auxilios desde los primeros momentos, como lo demuestra el hecho de que él se quemara levemente en las manos cuando fué a socorrerla.

DETUVO ARAGON A RAULITO, LUGARTENIENTE DEL DELINCUENTE LLAMADO QUEREQUETE

Importante servicio fué el prestado anoche por el incansable y sagaz subinspector de la Policía Secreta Raimundo Aragón, al que cooperaron sus subalternos los detectives Emilio Morón, Rafael Bretón e Ignacio Falero, miembros éstos del grupo de persecución de la delincuencia que comanda Aragón, deteniendo a Raúl Marrero Fernández, (a) Raulito, conocido delincuente, que está acusado de pertenecer a una banda de audaces malhechores que han robado a numerosos comercios de la capital.

Aragón había logrado ya detener a Julio Gómez García, llamado Querequeté, jefe de la banda, del que era lugarteniente Raulito, habiendo, también, apresado a Francisco García, (a) El Guajiro, los que fueron condenados a cien días de arresto. Raulito fué puesto a disposición del juzgado correccional de la Quinta Sección.

OTRO PELIGROSO DELINCUENTE PRESO

Dicho subinspector Aragón, que no se da tregua en la persecución de los delincuentes, con los detectives Ignacio Falero, Aurelio Ramos, Emilio Morón y Rafael Bretón, detuvo a Oscar Cárdenas Marrero, de Morro 5, acusado y reclamado en cinco causas en Santiago de Cuba y una en la Habana, por los delitos de falsedad y estafa. Cárdenas había podido evadir la acción de la justicia, hasta ayer que cayó en poder de Aragón y sus subalternos.

Ha regresado a la Habana el doctor A. Pacheco Ramírez

Se graduó en la Universidad Central de Madrid en 1929. Se halla muy bien documentado

Hemos recibido la visita en nuestra redacción del Dr. Angel Pacheco Ramírez, recientemente llegado a esta capital, procedente de Europa, en donde estuvo en viaje de estudios de los problemas sociales, en Madrid y Barcelona. El doctor Pacheco ha sido discípulo del doctor Fernando de los Ríos. Se graduó en la Universidad Central de Madrid, en 1929, obteniendo el doctorado en Derecho Civil en 1931.

Reiteramos al joven profesional cubano nuestra bienvenida.

UN PROCESADO

Por el Juez de Instrucción de la Segunda, fué procesado ayer, Roberto Collazo Valdés, señalándosele fianza de 5,000 pesos, por un delito de daño a la salud pública.

Raúl Chibás y dos más, condenados en Urgencia a un año

Está señalado para hoy el caso por el secuestro del joven Paulino Gorostiza

Fueron presentados ayer, ante el Tribunal de Urgencia José Luis Montero, Carlos Efrain Galarraga, Raúl Chibás y Rivas y Aurelio Gómez Echavarría, acusados de asociación ilícita, propaganda sediciosa, publicación clandestina e injurias.

Según el acta de la Policía, al ser detenido Efrain Galarraga y registrada su casa se le ocuparon gran cantidad de documentos subversivos y a la vez delató como cómplices suyos a los demás acusados, siendo detenidos, ocupando en un registro en la casa de Chibás algunos documentos subversivos, siendo detenido también Luis Montero en la esquina de Lealtad y San José, con varios paquetes de proclamas.

Al declarar el teniente de la policía Fernández Martínez acusó de dicha propaganda y demás delitos a todos los acusados con excepción de Gómez Echevarría, lo que también hizo el Sargento Gavilla que se produjo en favor de dicho acusado.

El fiscal ante la prueba presentada en juicio retiró la acusación contra Gómez Echevarría de quien solicitó la libertad y la mantuvo contra los demás para los que interesó la pena correspondiente a los delitos cometidos.

El Tribunal dictó sentencia tras de informar los doctores Raúl de Cárdenas, Gerardo de Villiers y Armando Rabell, condenando a cada uno de los acusados a la pena de un año, con excepción de Gómez Echevarría, que fué absuelto, según la petición del fiscal, sin necesidad de que informara su defensor el doctor Miguel Angel Párraga, que produjo las pruebas atinentes al logro de la absolución de Gómez Echevarría.

Asimismo fué absuelto Manuel Alvarez Cot, acusado de asociación ilícita, propaganda sediciosa y tenencia de material para fabricar aparatos explosivos. Dicho acusado fué defendido por el doctor Armando Rabell.

LOS CASOS SUSPENDIDOS AYER

Fueron suspendidos los siguientes casos: la continuación de los juicios contra Rafael Giraud y Castro Palomino y Angel Sánchez Ramos, por conspiración para la rebelión. Y el de Miguel Angel Menzeau de Castro, José González López, Vidal Morales, Juan José Lana Méndez y Silvio Salazar Cerezo, el primero fué señalado para el día 25 y el segundo para el 27 de los corrientes. Este último por el delito de asalto al tren expreso de Santa Clara y que debía celebrarse en el Castillo del Príncipe.

EL CASO GOROSTIZA

El Tribunal de Urgencia tiene señalado para la mañana de hoy el juicio contra los hermanos César, Ramón y Reynaldo Aramburu Pérez y Wilfredo González Márquez, José González Pérez y otros por el secuestro del señor Paulino Gorostiza. Es muy probable que este juicio se suspenda nuevamente por haber embarcado el señor Gorostiza el que está citado como testigo en la causa.

Mañana tendrá lugar la entrega oficial del hospital Lebredo

Los invitados a dicho acto serán obsequiados con un lunch en los comedores

Tocan a su fin los preparativos para la ceremonia de entrega del gran hospital «Dr. Joaquín G. Lebredo» al Consejo Nacional de Tuberculosis.

A las tres de la tarde de mañana, sábado, será el acto, presidido por el honorable presidente de la República, Sr. Barnet, el que hará entrega oficial, en nombre del departamento de Sanidad, al Dr. Maximiliano A. Smith, presidente de este nuevo organismo.

El discurso de apertura del acto, estará a cargo del Dr. Emilio Martínez, actual secretario de Sanidad, el que hará la historia del principio de la campaña antituberculosa en Cuba, por haber sido él uno de los componentes de la primera comisión formada a ese fin, en la primera intervención americana.

El Consejo Nacional de Tuberculosis obsequiará a la concurrencia con un espléndido buffet, que será servido en uno de los grandes comedores del hospital, y la ceremonia de entrega se efectuará en el salón de actos.

Esta será amenizada por las bandas del Estado Mayor del Ejército y de la Policía Nacional, y se imprimirá una película para ser exhibida en todos nuestros teatros, dando principio así a la campaña de divulgación que pretenden emprender con inusitado entusiasmo.

En "Llega y Pon" y "Las Yaguas" se ha formado un comité

Los señores comandante Estanislao Núñez y Esteban Valdés, presidente y secretario, respectivamente, de la Asamblea de vecinos de los barrios de «Llega y Pon» y «Las Yaguas», nos participan que el Comité constituído al efecto ha acordado dirigirse al Presidente electo de la República Dr. Miguel Mariano Gómez, al Congreso, Alcalde Municipal, Concejales y al pueblo en general, interesando su concurso para obtener mejores condiciones de vida, o sea construcción de casas, auxilios en ropas, comida o víveres, así como la instalación de escuelas en dichos barrios.

El Comité provisional, se dispone a reunir próximamente una Asamblea para designar el organismo directivo definitivo.

Unos comentarios en derredor del central "Limones"

La petición de datos hecha en la Alta Cámara tenía una marcada finalidad política

La Habana, mayo 14 de 1936.
Sr. Dr. José I. Rivero,
Director del DIARIO DE LA MARINA.—Ciudad.

Muy estimado señor Director:

Ruégole la publicación de la carta que acabo de dirigir al distinguido senador oriental Luis Caiñas Milanés.

Gracias por su hospitalidad,

Fernando O. Sánchez,
Presidente de la Asociación de Defensa Ferroviaria.

*

La Habana, mayo 14 de 1936.
Sr. Senador Luis Felipe Caiñas Milanés.—Capitolio.—Habana.

Muy distinguido señor:

He tenido el gusto de leer en la prensa capitalina las declaraciones formuladas por usted con ocasión de la solicitud de datos aprobada por el Senado de la República, a propuesta de un distinguido miembro del alto organismo a que usted pertenece.

Como es sabido, dicha solicitud se contrae a la subasta del central «Limones», cuya posesión o dominio siempre ha despertado comentarios maliciosos en la opinión pública, desde el colapso bancario de 1920 hasta nuestros días, importando poco la honestidad y el patriotismo de los funcionarios que han intervenido en el laudable propósito de echar a andar las maquinarias de ese coloso que llevaría la paz que fecunda, la prosperidad que afianza y la abundancia que entusiasma a toda una zona que ayer fué rica y próspera y que es hoy, con la inacción del «Limones», campo de soledad, de hambre y de dolor.

Las declaraciones de usted ripostando, desde un elevado punto de vista doctrinalmente económico, la intención de la solicitud de datos sometida a la aprobación del Senado, merecen el aplauso de todos los hombres que luchan y trabajan por Cuba, noble y desinteresadamente; pero es hora de andar sin antifaces y con la frente al sol: hay que decir la verdad como quería Martí, toda la verdad sin cortapisas. La moción aprobada por el Senado envolvía una agresión de carácter político, y no era otra cosa más que un golpe de efecto para impresionar desfavorablemente al ilustre primer magistrado próximo a tomar posición en la fecha augusta del 20 de mayo. Los elementos del partido Unión Nacionalista desean a todo trance la Secretaría de Agricultura. Y esos elementos, imprudentemente, trataron de crear un ambiente favorable a sus deseos. Esa es toda la verdad.

La Estación Experimental de Azúcar y el ensayo del **Homesteed** o reparto de tierras no interfieren en nada, como muy bien dijera usted, el funcionamiento del central «Limones», que llevaría la riqueza a esa zona agrícola y el pan de cada día a millares de obreros que andan harapientos y hambreados de un pueblo a otro, sin encontrar trabajo para subsistir y sin poder robar por temor a la represión de la ley, que no se compadece de las desventuras del proletariado.

El actual secretario de Agricultura no necesita defenderse. Todo el mundo sabía que la subasta del «Limones» no se había adjudicado a nadie. Y esa demora en resolver tan arduo problema ha traído el malestar y el disgusto a toda una provincia que necesita pan y trabajo.

Reitérole, pues, mi felicitación más sincera por su gallarda actitud,

Fernando O. Sánchez.

HERIDO DE GRAVEDAD UN PINTOR AL CAERSE DE LO ALTO DE UNA ESCALERA

José Antonio Pérez, de 33 años, vecino de Zequeira número 95, fué asistido en el Primer Centro de Socorro, de graves contusiones por el cuerpo, que sufrió al caer de una escalera, cuando daba lechada a la fachada de la casa San Isidro 74.

La lancha inglesa "Alpaca" zarpará hoy para Cristóbal

Parece que no se encontró nada anormal en su arribo. Impugnará la multa de $10

Dimos cuenta en su oportunidad de la orden de vigilancia que se sigue contra la lancha inglesa «Alpaca», que el pasado domingo arribó a la Habana, y cuyo capitán declaró que por habérsele agotado el combustible tuvo necesidad de llegar a la Habana.

La investigación hecha acerca de dicha lancha fué para saber si se trataba de alguna embarcación dedicada al contrabando, y que alegando las razones expuestas, y aceptadas dentro del Derecho Internacional, realizaría algún acto contrario a los intereses de Cuba.

El capitán de la «Alpaca» ha hecho sus protestas y alega que dicha embarcación procede de Halifax, y que la conduce a Cristóbal, donde ha sido vendida y que su arribada forzosa a la Habana está completamente justificada.

El Cónsul de Inglaterra ha despachado a la «Alpaca», y esta tarde, después de tomar el cargamento de petróleo y el agua que necesita, continuará su viaje.

También el capitán de la «Alpaca» por medio de su representante en la Habana impugnará una multa de 10 pesos, que le impuso la Capitanía, por entender que no procede esa penalidad.

OTROS DOS EXPENDEDORES DE DROGAS HEROICAS HAN SIDO ENVIADOS AL VIVAC

Los agentes de la Policía Judicial, Rodríguez Lladó, y R. Toimil, procedieron anoche a la detención de los expendedores de drogas Tomás Madan Boada, de 41 años, vecino de Infanta 44 y Justo Morejón Borrego, de 23 años con domicilio en Vives número 190.

Dichos sujetos fueron sorprendidos en los portales de la esquina de Galiano y Dragones, donde expendían la droga a los viciosos.

En un registro que se les hizo, se le ocupó a Madan 13 papelillos al parecer de morfina y la suma de 11 pesos, producto de la venta de ese alcaloide.

Dichos agentes policíacos están practicando investigaciones para proceder al arresto del asiático Rafael Chang, que es un conocido expendedor y del cual los acusados adquieren los estupefacientes para venderlos.

ESTIMAN LOS SOLICITANTES QUE SE DEBE REHABILITAR A DICHOS CIUDADANOS DE MODO JUSTICIERO

La amnistía borraría sus culpas y les pondría de nuevo en condiciones de emprender la lucha. Hoy tiene que sufrir el peso de esa sentencia, que los inhabilita para el comercio

Importantes núcleos del mundo mercantil se han dirigido a los congresistas a propósito del proyecto de ley de amnistía del senador Ramón Vasconcelos, entendiendo que es justo que se lleve a su articulado una disposición que extienda los beneficios de la ley a los antecedentes penales por delitos cometidos por comerciantes e industriales con motivo del tráfico mercantil, del que resulta con frecuencia que se sometan a la consideración de los tribunales de justicia asuntos que en muchos de los casos, aun cuando se dictan sentencias condenatorias, éstas no son impuestas por la voluntad unánime de los miembros de Itribunal.

En esos casos—aducen los peticionarios—debe rehabilitarse al comerciante o industrial que temeroso y afectado por el antecedente penal que como secuela lógica de la condena arrastra durante toda su vida lo hacen desfallecer en sus gestiones mercantiles, produciéndose en la mayor parte por el decaimiento en esas actividades, la total destrucción de muchos negocios que de continuar con vida, darían el sustento a miles de hogares.

Y de ahí que interesan esos elementos que se adicione al proyecto de amnistía, lo siguiente:

«Se comprenden en los beneficios de esta ley, los antecedentes penales por delitos cometidos por comerciantes e industriales, siempre que en la sentencia se hubiere hecho voto particular por un Magistrado en tribunal de tres, o de dos, en tribunal de cinco, en el que se disienta sobre la participación del reo, o de la concurrencia de cualquiera de las circunstancias modificativas que atenúen o eximan de responsabilidad criminal. Si hubiere sido indultado condicionalmente de la pena impuesta, se entenderá cesada la condicional de indulto y concedido el indulto total».

El Embajador Extraordinario del Perú, Excelentísimo Sr. Don Rafael Belaunde

Sr. Rafael Belaunde

SOBRE los recios hombros de un hidalgo por racial abolengo y noble por espíritu selecto, ha colocado la República del Perú el uniforme de Embajador extraordinario para la toma de posesión del doctor don Miguel Mariano Gómez, como Presidente de la República de Cuba.

El Excmo. señor don Rafael Belaunde, que representará al Perú en dicho acto, es nieto del general don Pedro Díaz Canseco, cuyos antepasados eran oriundos de Palencia, férrea tierra de campos, y Presidente que fué de la República Peruana en los años de 1863, 1865 y 1868.

Dos de sus ascendientes, don Nicolás de Rivera, primer Alcalde que fué de la ciudad de Lima, y don Juan de la Torre, fundador de Arequipa, fueron compañeros de Pizarro en el histórico episodio de la Isla del Gallo.

El señor Belaunde está casado con la respetable dama doña Lucila Terry García, perteneciente a noble y aristocrática familia de Lima, y una de las más espléndidas bellezas en la República del Perú.

Es el señor Belaunde doctor en Leyes de la Facultad de Ciencias Políticas y Económicas de la Universidad de San Marcos; ejerció la carrera de abogado con grandes triunfos y, después de haber sido bibliotecario y secretario de las comisiones del Senado del Perú, ocupó por derecho propio el alto puesto de Oficial mayor de aquella Alta Cámara.

Discípulo y admirador entusiasta del gran caudillo peruano don Nicolás de Piérola, sufrió persecución política en la época de Leguía, quien no pudiendo arrebatarle el cargo de Oficial mayor en el Senado, le redujo a prisión y sufrió más tarde los rigores de un largo destierro.

Enriqueció sus conocimientos económicos y sociales en centros intelectuales de París, e ingresó años después en la Universidad de Miami (Florida) como profesor en propiedad, creando la Cátedra de Geografía Económica de la América del Sur.

La Universidad de Miami sigue reconociendo al señor Belaunde el cargo de Jefe del Departamento de español de aquel claustro, aunque provisionalmente esté alejado de las actividades de profesor por su carácter diplomático.

En 1931 abrió un paréntesis en su vida universitaria y regresó a la Patria, accediendo al llamamiento que le hizo el señor David Samanez Ocampo, Presidente de la Junta de Gobierno. Entonces organizó una campaña denominada «La Concentración Nacional», destinada a solucionar el problema político del momento, mediante una conjunción de los intereses vitales y de las fuerzas productivas del país. Frustrados sus propósitos, volvió voluntariamente al destierro, hasta que asumió el Gobierno el general Oscar R. Benavides en 1933. Nombrado por éste Ministro del Perú en México, para restablecer las relaciones diplomáticas entre los dos paíeses, que se cortaron en 1932, interrumpió su labor docente y se hizo cargo de sus nuevas funciones en agosto de aquel año.

Ha sido Ministro en Misión Especial en Costa Rica, (abril de 1935). Embajador Especial en México para la toma de posesión del Presidente Cárdenas, (noviembre de 1934), y acaba de ser acreditado con este último carácter en Cuba para la del Presidente Gómez.

Ha ejercido, además, los siguientes cargos en la vida internacional: Delegado de la Universidad de Miami al Congreso Mundial de Universidades, Habana, 1930; Delegado de las Cámaras de Comercio del Perú a la IV Conferencia Comercial Panamericana, Washington, 1931; Delegado del Gobierno del Perú a la XXI Conferencia Internacional de Estadística, México, 1933; Presidente de la Delegación Peruana al VII Congreso Científico Americano, México, 1935; Delegado de la Universidad de Miami y del Colegio de Abogados de Lima al mismo Congreso.

Es miembro activo del Ilustre Colegio de Abogados de Lima y miembro Honorario de la Academia Mexicana de Jurisprudencia y Legislación, de la Sociedad Mexicana de Geografía y Estadística y del Ateneo Nacional de México.

Es Presidente Honorario del Instituto Panamericano de Geografía e Histor

LA IMPOSIBILIDAD DE CONSEGUIR QUORUM APLAZA LAS REFORMAS DEL REGLAMENTO DE LA CAMARA BAJA

PRESENTADO A LA CAMARA UN PROYECTO RESOLVIENDO EL PROBLEMA DE LA 2DA. ENSEÑANZA

Algunos datos biográficos sobre el general López Contreras

El notable poeta y escritor venezolano D. Pedro Rivero publicó en «La Prensa» de Nueva York un interesantísimo artículo sobre el nuevo Presidente de Venezuela el general Eleazar López Contreras, del cual extraemos los siguiente párrafos:

«Nació de padres honorables en el estado Táchira de los Andes venezolanos. Tendrá alrededor de 50 años. Desde muy joven sintió inclinación a las armas. Al graduarse, a los 17, de bachiller en filosofía y letras, se alistó al movimiento revolucionario encabezado por el general Castro y secundado por el general Gómez para derrocar el poder en Caracas. Distinguióse siempre en los campos de batalla y su bautizo de fuego fueron, en realidad, varias heridas recibidas por su intrepidez guerrera. Ascendió en campaña al grado de coronel; y, en tiempo de paz, ocupó bajo la presidencia del general Castro y al comenzar la del general Gómez, destinos militares importantes. Luego, por su pericia y honradez, pasó a ocupar cargos administrativos de confianza tales como el de administrador de Aduana y otros. Volvió después a prestar sus servicios sobresalientes al Ejército. Fué director de Guerra en el ministerio de Guerra y Marina; y ejerciendo ese cargo cumplió lucidamente algunas misiones militares honrosísimas en el extranjero; vino a los Estados Unidos, país de su admiración, y fué a Europa y más tarde al Perú como jefe de la representación militar venezolana cuando el Centenario de Ayacucho, en la embajada especial presidida por el doctor Arcaya, actual ministro en Washington: ascendido a general de brigada, designósele jefe militar de Caracas donde con suma pericia y arrojo sofocó una cuartelada encaminada a derrocar el gobierno; de ahí pasó a ser jefe de fronteras en el estado Táchira, limítrofe con la república de Colombia; llamado de nuevo a centro, se le nombró jefe de estado mayor del Ejército nacional; y, a poco, ministro de Guerra y Marina, de donde pasa actualmente a ejercer la Presidencia de la República.

«Tan notable como su carrera militar y administrativa ha sido la labor de escritor del general López Contreras. De amplia ilustración, elevado pensamiento investigador y claro estilo, su especialidad han sido los estudios históricos y de orden militar. Sus libros publicados son: «El Callao Histórico», «Síntesis de la Vida Militar de Sucre» y «Bolívar Conductor de Tropas», obras aplaudidas por la crítica entendida.

«Individualmente, el general López Contreras es hombre de hogar, casado y con hijos, de trato cortés, valor sereno, inteligencia despierta y gran sentido de visión. Conocedor como pocos del pasado glorioso de su país, respeta y acata la tradición resplandeciente; aleccionado militante de su presente, actúa de acuerdo con las realidades en el desarrollo progresivo de la parte material y cultural de la nación; y, en fin, mentalidad previsiva y experimentada, ve el porvenir con fe en el destino de la patria, esperanza en su psiquis heroica y amor desinteresado a su pueblo. Así, al iniciar su gobierno, al asumir el poder, acaba de expresar en su primer manifiesto, interpretando la voluntad popular: «Conozco bien la situación, cuento con el ejército y sabré mantener el orden». Por sus excepcionales condiciones morales para la primera magistratura, sus compatriotas lo rodean ya en un espíritu de leal cooperación a los fines de su altísima misión política, plena de enormes posibilidades y asimismo de enormes responsabilidades. En suma, Venezuela entera y todo el mundo civilizado miran hoy la gallarda figura expectante del nuevo Presidente haciendo votos a su éxito, por ser una necesidad nacional.»

HOY CELEBRA SUS DIAS EL DOCTOR ISIDRO ZERTUCHA

Con la mayor de las satisfacciones consignamos en estas líneas nuestra felicitación para el doctor Isidro Zertucha, prestigioso médico de la Villa de Bejucal, en cuya sociedad cuenta con profundas simpatías por su nobleza de carácter y sus humanitarios sentimientos, y el cual celebra en esta fecha su onomástico.

El doctor Zertucha es superviviente de los estudiantes de 1871 y ha sido Alcalde de Bejucal en diversas ocasiones, en el desempeño de cuyo cargo ha recogido el aplauso unánime de los habitantes del Término.

Esta casa del DIARIO, del que es suscriptor desde hace más de cuarenta y cinco años, se honra con hacerlo constar así, para propia satisfacción del doctor Zertucha.

DALIA IÑIGUEZ EMBARCA PARA EL EXTRANJERO Y SE DESPIDE DEL PUBLICO

Habana, mayo 14, 1936.

Sr. Director del DIARIO DE LA MARINA,
Ciudad.

Distinguido señor:

Antes de emprender mi viaje al extranjero, deseo hacerle presente mi agradecimiento por la desinteresada cooperación, que ha prestado su diario a todo lo relacionado con mi labor artística.

Quiero además, que estas líneas lleven al público cubano, que con tanto entusiasmo me ha dedicado sus aplausos mi cariñosa despedida.

Para las autoridades civiles y militares, para la prensa y para todos mis compatriotas, mi gratitud infinita.

De Vd. muy cordialmente,

Dalia IÑIGUEZ.

SE RESTABLECERAN LOS SEIS INSTITUTOS PROVINCIALES Y SE LEGISLA SOBRE PROFESORES

Lo suscribe Bravo Acosta, el cual, resolviendo el caso del Hospital «Calixto García», lo declara Instituto de Experimentación Científica de la Universidad Nacional

El Dr. Antonio Bravo Acosta, representante de la minoría conjuntista, presentó ayer a la Cámara una proposición de ley que propende a la solución del problema de la segunda enseñanza.

El proyecto de Bravo Acosta, establece los siguientes puntos fundamentales:

Artículo 1.—Se crea el **Consejo Nacional de Educación,** como institución técnica anexa a la Secretaría de Educación. Dicho Consejo tendrá a su cargo, esencialmente, el estudio del desenvolvimiento docente en el mundo en todos sus aspectos, la resolución de los problemas que se susciten entre los distintos organismos que tengan a su cargo establecimiento de enseñanza oficial y privada, y propondrá al Gobierno las modificaciones necesarias a los planes de enseñanza y a cuanto con ella se relacione.

Artículo 2.—El Consejo Nacional de Educación estará integrado por delegados representativos de los sectores educacionales e instituciones científicas y culturales que se expresarán, y por una representación del Poder Ejecutivo que deberá recaer en personas de reconocida capacidad cultural e intelectual o especializados en estudios educacionales que no pertenezcan a ninguna de las instituciones o sectores a los que se asigna representación: a), Universidad Nacional; b), Institutos de Segunda Enseñanza; c), Escuelas Normales de Maestros; d), Escuelas Primarias; e), Escuelas Técnicas Industriales; f), Escuela Normal de Kindergarten; g), Escuelas Elementales de Comercio; h), Granjas Agrícolas; i), Academia de Ciencias; j), Sociedad Amigos del País; k), Academia Nacional de Artes y Letras; l), Delegados designados por el Poder Ejecutivo.

Artículo 4.—Antes del primero de febrero de 1937, el Consejo Nacional de Educación tendrá formulado, para someterlo al Congreso por medio del Poder Ejecutivo, un nuevo plan general de enseñanza para los Institutos de Segunda Enseñanza, Escuelas Normales de Maestros, Escuela Normal de Kindergarten, Escuelas de Artes y Oficios, Escuelas Técnicas Industriales, Escuelas Elementales de Comercio, Escuela de Pintura de San Alejandro, así como los programas, tribunales, sistemas de calificación y demás particulares inherentes a las oposiciones a cátedras que han de realizarse con arreglo a esta ley.

Artículo 5.—Todos los cargos de los miembros del Consejo Nacional de Educación serán gratuitos.

Artículo 6.—Todas las cátedras de los Institutos y Escuelas a que se refiere el artículo cuarto, serán sacadas a oposición, a fin de que al iniciarse el año escolar de 1937 a 1938 estén provistas en propiedad por los que hayan triunfado en dichas oposiciones.

De la Universidad Nacional

Artículo 7.—Se concede autonomía a la Universidad Nacional para todo cuanto se relacione con sus planes de enseñanza y administración de sus bienes, constituyendo una entidad jurídica.

Artículo 8.—La Universidad Nacional se dedicará exclusivamente a asuntos docentes y científicos, con prohibición absoluta de actividades políticas. Seguirá disfrutando de sus bienes propios y de los que adquiera, así como de todas las asignaciones en los presupuestos nacionales.

Artículo 9.—Como medidas provisionales para llegar a formalizar el estatuto por el cual ha de regirse automáticamente la Universidad Nacional, se disponen las siguientes:

a): Se crea el Consejo Universitario que estará integrado por un delegado elegido por cada una de las escuelas o facultades que existen actualmente en la Universidad Nacional. Al Consejo una vez constituído, corresponderá la designación del rector y del secretario general, así como todo lo relacionado con la administración de la Universidad.

Como quiera que al promulgarse esta ley cesará el delegado universitario designado por el Poder Ejecutivo, éste haga entrega de la Universidad Nacional y sus dependencias al catedrático en funciones que haya desempeñado el cargo de rector por elección del claustro universitario con la fecha más cercana, y si al que correspondiese no aceptare, se requerirá inmediatamente al que más recientemente haya desempeñado ese cargo en iguales condiciones.

Artículo 10.—La intervención del Gobierno en asuntos de orden público en el interior de la Universidad Nacional, o por actividades políticas que sus componentes y el estudiantado como entidades puedan realizar no obstante la prohibición absoluta señalada anteriormente, será regulada por una medida legislativa del Congreso.

Artículo 11.—El Consejo Universitario constituído en la forma expresada en el artículo noveno, propondrá rápidamente al Congreso, la forma en que deba regirse la autonomía de la Universidad Nacional, y el Congreso dictará la medida legislativa correspondiente.

Artículo 12.—El actual hospital «Calixto García», con sus establecimientos anexos, se declara Instituto de Experimentaciones Científicas de la Universidad Nacional.

Artículo 13.—En todo lo relacionado con experimentaciones clínicas y quirúrgicas, métodos profesionales y designación del cuerpo facultativo en el hospital «Calixto García», quedará bajo la tutela o dirección del Consejo Universitario. En todo lo referente a la administración quedará bajo la dirección de un patronato compuesto de siete profesores médicos, tres designados por el Consejo Universitario, tres designados por el Poder Ejecutivo y uno elegido por estos seis delegados, que será el presidente del patronato.

Artículo 14.—Los cargos administrativos serán designados por el Poder Ejecutivo, mediante propuesta o terna del patronato.

Artículo 15.—El hospital «Calixto García» seguirá disfrutando de las asignaciones que tiene en el actual presupuesto de la nación y de las que se les señalen en los presupuestos sucesivos.

Artículo 17.—El personal técnico o profesional que actualmente desempeña sus funciones en el hospital «Calixto García», así como el comisionado universitario actualmente en funciones, seguirán prestando servicios al Estado con iguales asignaciones, en los otros establecimientos que señalará el Gobierno, para lo que se que disponga de las cantidades necesarias, no afectas a otras obligaciones, hasta tanto dichos cargos sean incluídos en los presupuestos generales de la nación.

De los Institutos de Segunda Enseñanza y de las demás escuelas de enseñanza Intermedia o Especiales

Artículo 19.—Se restablece en todas sus partes los seis institutos provinciales y el régimen de la segunda enseñanza de acuerdo con la legislación existente el primero de febrero de 1935.

Artículo 20.—Los catedráticos de los institutos de Segunda Enseñanza a quienes se aplicó el decreto ley número 78, de 9 de abril de 1935, se declaran excedentes. Se declara igual excedencia a favor de los profesores de las escuelas Normales de la Isla, escuelas Elementales de Comercio, escuelas Técnicas Industriales, granjas Agrícolas y escuelas de Artes y Oficios que hubieren sido clausuradas.

Artículo 21.—En el caso de que en los expedientes los profesores a quienes se les aplicó el expresado decreto ley número 78, apareciere que el motivo de la cesantía lo fué por abandono de funciones o por cualquier otra causa, se borrará esa causal, haciéndose la rectificación en el sentido de que fué declarado excedente.

Artículo 24.—El reintegro de los profesores a sus respectivas cátedras es con carácter provisional, hasta que, de acuerdo con lo establecido en esta ley, se realice la provisión definitiva, mediante oposición de todas las cátedras de los centros docentes.

Artículo 25.—Los catedráticos excedentes que actualmente ocupen otros cargos, optarán dentro de los quince días siguientes a la promulgación de esta ley, por reintegrarse a sus cátedras o seguir en el desempeño de su actual cargo, renunciando a todo derecho a dicha cátedra. Las vacantes que ocurran por este concepto serán cubiertas interinamente por el secretario de Educación, con personas que posean título o capacidad para el desempeño de las mismas.

Artículo 26.—Por virtud de esta ley quedan clausuradas las actuales escuelas de Segunda Enseñanza creadas por el decreto-ley número 179 de 24 de mayo de 1935, y los muebles y material escolar de las mismas serán trasladados a los respectivos institutos de Segunda Enseñanza. Asimismo se declaran terminados los servicios de los profesores y empleados designados para el funcionamiento de las mencionadas escuelas.

Artículo 27.—Se crea una Junta Técnica de Segunda Enseñanza Común, como organismo técnico permanente encargado de la organización, funcionamiento, dirección y alta inspección de los institutos de Segunda Enseñanza de la República.

Artículo 29.—La Junta Técnica de Segunda Enseñanza Común, tendrá, entre otras, la siguiente facultad:

a): Proponer al Consejo Nacional de Educación, antes del día primero de enero de 1937, un nuevo plan de organización de enseñanza y un sistema de provisión de cátedras de los institutos de Segunda Enseñanza de la República.

Artículo 30.—Para el régimen de las Escuelas Normales de Maestros se crea una Junta Técnica de Segunda Enseñanza Normal, constituída en la siguiente forma:

Por dos miembros designados por el Poder Ejecutivo, que deberán ser personas de experiencia docente: dos profesores de la Escuela de Pedagogía, uno de Escuela de Letras y uno de la Escuela de Ciencias de la Universidad Nacional, elegidos por los claustros de sus respectivas escuelas; por seis profesores de las Escuelas Normales de Maestros en representación de las distintas secciones de la misma, elegidos de acuerdo con el procedimiento establecido en el artículo 28 de la presente ley.

Artículo 32.—En la misma forma establecida en los artículos 28 y 29 y con las mismas facultades se crea una Junta Técnica de Segunda Enseñanza Comercial para el régimen de las Escuelas Elementales de Comercio, y una Junta Técnica de Segunda Enseñanza Industrial para el régimen de las Escuelas Técnicas Industriales y de Artes y Oficios.

Disposiciones transitorias

Primera: Se autoriza al secretario de Educación para preparar el presupuesto de los institutos de Segunda Enseñanza, Escuelas Normales y de Kindergarten, Escuelas Elementales de Comercio y Escuelas Técnicas Industriales y de Artes y Oficios, para el año económico de 1936 a 1937, creando los nuevos centros docentes que procedieren de acuerdo con la estadística escolar para la instrucción del alumnado inscripto en los institutos de Segunda Enseñanza de la Habana y Oriente, sin la previa intervención de las juntas técnicas establecidas en esta ley.

Segunda: Se autoriza igualmente al secretario de Educación para dictar todas las medidas preparatorias del próximo curso académico en los centros secundarios, el que deberá comenzar en el mes de septiembre del presente año.

Tercera: Quedan sin efecto todas las disposiciones aplicables a los cursillos que se desarrollaban en los centros secundarios en febrero de 1935, pero los derechos de matrícula oficial abonados o reconocidos a favor de los alumnos durante el último cursillo en aquellos centros en que no hubiere sido terminado normalmente se reconocen a favor de los interesados, los que deberán abonar solamente el resto de la matrícula correspondiente a un curso académico normal; derechos que también se reconocen a favor de los alumnos de enseñanza oficial matriculados para los cursos normales.

Cuarta: En el mes de agosto venidero se efectuarán exámenes exclusivamente para los alumnos de matrícula especial a que se refiere la anterior disposición. Se exceptúan aquellos alumnos que con arreglo a los planes de enseñanza de las respectivas escuelas o institutos tuvieren que realizar estudios prácticos o de laboratorio indispensables.

JUNTA DE LA FUNDACION «ENRIQUE JOSE VARONA»

La comisión organizadora de la Fundación «Enrique José Varona» celebrará su primera junta hoy a las cuatro de la tarde en el Salón Verde de «El Encanto».

Teniendo en cuenta la importancia de los asuntos a tratar, la presidenta de dicha comisión, señorita María Amparo Cordero, encarece la puntual asistencia de sus colaboradores.

GORDON ORDAS EN EL CIRCULO SOCIALISTA ESPAÑOL

Don Félix Gordón Ordás, pronunciando su vibrante discurso ante los miembros del Círculo Socialista Español. A su izquierda, los señores Baltasar Pagés, Pablo de Tre moya y Manuel Alvarez Reymúndez. A su derecha, los repórters y una parte del público.

De acuerdo con lo anunciado, ayer por la noche visitó el Excmo. Señor Félix Gordón Ordás la casa de los socialistas españoles, situada en Industria y San José. A las nueve de la noche, los salones de dicha institución estaban colmados de elementos del pueblo; de la clase humilde que desenvuelve sus actividades en las múltiples esferas de la vida laboriosa capitalina.

Al irrumpir en los salones el señor Embajador de España en México, la concurrencia le tributó cálidos y prolongados aplausos. Luego ocupó la presidencia del acto. A su vera se hallaban las siguientes personalidades: Baltasar Pagés, presidente social; don Jaime Montero y de Madrazo, Cónsul general de España; don Pablo de Tremoya, Cónsul adjunto de España; la ilustre conferencista Mercedes Pinto; la señorita Pituka de Foronda; el profesor Canetti; José Mara Lameiras; Santiago Abascal y Bernardino Martínez.

PALABRAS DEL PRESIDENTE.—La apertura del acto estuvo a cargo del presidente del Círculo, señor Pagés, quien dió calurosa bienvenida al genuino representante de la República Española de trabajadores. Se refiere a la humildad del Círculo Socialista, en cuyo lugar, no obstante, se siguen devotamente las ideas de don Pablo Iglesias y otros maestros insignes. Luego advierte el señor Pages que Gordón Ordás tiene el compromiso ineludible de asistir a un banquete que se va a celebrar en el Palacio Presidencial, por cuyo motivo tendrá que permanecer poco tiempo entre los socialistas. Sin embargo—dijo—y a pesar de que se halla notablemente afónico, le rogamos encarecidamente nos diga algunas palabras acerca de la gloriosa República, que viene luchando heróicamente a fin de que los derechos del hombre no sean una utopía.

DISCURSO DE GORDON ORDAS.—A pesar de hallarse afectado de las vías respiratorias, el señor Gordón Ordás pronunció un discurso emotivo, brillante. Soy hombre del pueblo—dijo—y de ello estoy orgulloso. No soy socialista, pero he luchado entre los socialistas y comprendo las necesidades de los trabajadores. Desde la edad de 13 años vengo luchando por la emancipación de los humildes. Prueba al canto: cuando contaba 16 años surgió un grave problema social en la provincia de León. Se produjo la huelga. Mi padre estaba al lado de los patronos. Yo en contra. Con mis prédicas poco menos que infantiles, pero humanas, pude convencer a mi padre. Y surgió la solución. Afortunadamente, las organizaciones obreras se afianzan en nuestra patria. Y tened la seguridad de que de ellas depende la salvación de España.

Luego se refiere al campesino español, modelo de dignidad. Estudia el drama que ha confrontado en épocas pasadas. Y hace hincapié en el empeño que tiene el Gobierno izquierdista en brindarle toda clase de facilidades para que contribuya a su engrandecimiento y al de la nación.

Nada detendrá a la República—agrega—, pues sabe lo que hace y por qué lo hace. Yo soy partidario decidido de la nacionalización de la tierra. De esta manera se puede conceder al campesino la posesión, que es mejor que la propiedad. Repito lo que dije en el Círculo Republicano: la industria deber ser propiedad; la tierra no. Por tanto, la República realizará su obra, opóngase quien se oponga. En último caso, ¡pobres de quienes lograsen nuestra caída, ya que contamos con la cooperación de los trabajadores, y éstos ya no besan la mano de quien les pega...!

Después se refiere a la revolución asturiana de 1934, la cual compara con las más gloriosas revoluciones de todos los tiempos. Dice que los mineros lucharon con grandeza de alma, porque no querían nada para ellos, sino para los desgraciados que sufrían atropellos en otros sectores. Y si hubo actos de pillaje, no los cometieron ellos, sino los eternos parásitos sociales. Para dar una idea de aquel movimiento—agregó—basta citar este caso, inédito, de un anarquista. El no se proveyó de armas ni quería disparar un tiro. Pero era practicante. Y cuando se luchaba heroicamente en las calles de Oviedo, supo que en un lugar determinado había un niño atacado de difteria y poco menos que agonizante. Se necesitaba un suero, mas las boticas estaban cerradas. Por fin se enteró de que lo había en una droguería próxima. Allá fué. Derribó la puerta, consiguió el producto. Se la aplicó a la criatura, que fué salvada. Y cuando aquel gran hombre salió de nuevo a la calle, pereció en el fragor de la contienda...

Y terminó diciendo el señor Gordón Ordás: Los obreros confían en este Gobierno que rige los destinos de España. Por ahora se implantarán las reformas que aconseje la evolución. Luego vendrá lo que debe venir: el socialismo legal y ajeno a toda convulsión irresponsable. Entonces podrá decirse que España es la cuna de la paz y la fraternidad.

Inmediatamente se retiró, entre repetidas ovaciones, el señor Gordón Ordás.

DISCURSOS DE MERCEDES PINTO.—A instancias del señor Pagés, habló para los socialistas la notable intelectual canaria señora Mercedes Pinto, quien acababa de llegar de la provincia de Santa Clara. Su discurso fué soberbio. Exteriorizó su satisfacción por hallarse entre los suyos, haciendo luego referencia a los amplios horizontes que tiene, y que a todos brinda, la República izquierdista española.

En el mes de junio se celebrará un gran field day en homenaje a todos los maestros y escuelas públicas

El jueves, día 21, se verificarán las elecciones para cubrir los diez cargos de directores que regirán los destinos del Club Rotario durante el nuevo año social

Ayer celebró el Club Rotario de la Habana su sesión-almuerzo semanal en el hotel «Nacional», sesión organizada por el doctor José Pérez Cubillas, presidente del Comité de Relaciones Sociales.

Presidió el doctor Manuel Galigarcía, actuando de secretario el doctor Carlos M. Calvet.

Por el sargento de armas, señor Carlos Hinze, se dieron a conocer los invitados, a saber: Dr. Rodolfo Misney, de Ciudad México; Luis del Castillo, de Cienfuegos; Giovani Spada, de Ciudad México; Antonio Calveche, de Santiago de Cuba; Joe Elías, Jesús Freyre, notable barítono de la compañía Velasco; Ernst Kohn, ex director de la Filarmónica de Stutgert; Ing. Fernández de Castro, Dr. Alberto Gandía, Manuel Goiri-golza, A. M. Rivero, de Santiago de Cuba; Enrique Oliver, de Placetas, y Marcelino Mon, presidente del Club de San Antonio de los Baños.

Los rotarios dieron la bienvenida a Pepe Gasch, gerente de la gran casa importadora de tejidos «La Filosofía», por su regreso de los Estados Unidos, a donde fué en viaje de negocios.

Por la secretaría se dió cuenta de que el día 20 de mayo, a las nueve de la noche, el Club Rotario de San Antonio de los Baños celebrará una comida bailable y que durante el día será inaugurada la única fábrica desmotadora de algodón existente en Cuba, a cuyos actos han sido invitados los rotarios habaneros.

Con satisfacción acogieron los rotarios la noticia de encontrarse ya muy mejorado el señor Juan B. Medina, el competentísimo jefe de despacho del Club, de la intervención quirúrgica a que fuera sometido últimamente.

Un recuerdo de simpatía tuvieron los rotarios para la República hermana del Paraguay, que conmemoraba ayer la fecha de su independencia.

Por el presidente Galigarcía se hizo saber a los socios del Club que el próximo jueves, día 21, serán las postulaciones para cubrir por elección, el jueves 28 de mayo, última sesión del mes, los diez directores que han de regir los destinos de la noble institución de la rueda dentada durante el próximo año.

Conrado Massaguer hizo la presentación de los jóvenes Onelio Jorge Cardoso y Carlos Hernández, de Santa Clara, que resultaron triunfadores en el concurso de cuentos celebrado últimamente por la revista «Social», obteniendo el primer premio el señor Cardoso y el segundo y tercero el señor Hernández.

La presidencia dió las gracias, en nombre del Club Rotario de la Habana, al señor Julio Blanco Herrera, presidente de la cervecería «La Tropical», por las atenciones tenidas con los miembros del Club en la visita que hicieron a esa poderosa industria cubana.

El doctor Joaquín Añorga invitó a los rotarios, a petición de la Dirección de Cultura, el colegio «La Luz» y la Asociación Pedagógica Universitaria, al homenaje que se ofrecerá a la memoria del gran educador doctor Arturo Echemendía, en el segundo aniversario de su fallecimiento, cuyo acto tendrá efecto mañana, sábado, a las cinco de la tarde, en el salón de actos del hotel «Nacional».

El rotario José Carreras pronunció un vibrante discurso contra el decreto 839, que autorizó el juego de terminales, calificándolo de grave perjuicio para la sociedad, tanto en el orden moral como en el económico, pidiéndole a los rotarios que asistan a la asamblea magna que se celebrará esta noche en los salones del Centro Asturiano, propiciada por las corporaciones económicas y la Cámara de Comercio para recabar del Congreso la derogación de ese decreto y a la vez hacer una pública protesta contra dicha ley que traerá como consecuencia el desequilibrio económico del país.

Sobre el mismo asunto también habló el concejal señor Fernando Simo, diciendo que si defendía la Renta de Lotería y el negocio de billetes, cuya clasificación ostenta en el Club Rotario, lo hacía por ser una causa noble, ya que de ese negocio viven más de treinta mil personas, y el dinero que se recauda vuelve al pueblo en una forma o en otra.

Felito Granados, Andresito La Guardia y Magriñá consumieron turnos en contra del citado decreto 839.

El doctor Joaquín Añorga dió a conocer el field-day que se está organizando bajo la dirección de los doctores Fifí Bock, Modestín Morales y todos los inspectores y maestros para celebrarse en el stadium «La Tropical», el próximo mes de junio, como homenaje a los maestros y escuelas públicas por terminarse el curso escolar.

Y, por último, ocupó la tribuna rotaria el entusiasta miembro del Club de la Habana, connotado hombre de negocios y culto abogado doctor Luis Machado, que dió a conocer a sus compañeros su hermoso, instructivo e interesante trabajo titulado «La Isla de Corcho», ensayo sobre economía política cubana, que mereció la aprobación de la concurrencia al dedicársele una prolongada ovación a la terminación de su lectura, siendo muy felicitado el doctor Machado por su admirable conferencia, que demostró una vez más la capacidad intelectual, el talento y la gran visión orientadora que posee el joven rotario autor de «La Isla de Corcho».

Y no hubo más en la sesión de ayer, que fué un nuevo éxito que se anotara el incansable presidente del Club Rotario de la Habana, el eminente alienista doctor Manuel Galigarcía.

Una condecoración del Brasil para el Presidente Barnet

Se trata de la Gran Cruz del Cruzeiro do Sul. Ayer se recibió dicha noticia

La Legación del Brasil ha recibido un cable, participando que el Honorable Sr. Presidente de la República, ha concedido al Presidente de la República de Cuba, doctor Barnet, la Gran Cruz de la Orden del Cruzeiro do Sul.

EXCURSIONES DE VERANO A LAS MEJORES PLAYAS Y CIUDADES DE LA NACION

El programa de excursiones que este verano ofrecen los Ferrocarriles no puede ser más atrayente y variado.

Por muy poco dinero se puede pasar una semana de vacaciones, o más, en las mejores Playas y Balnearios como Varadero, San Miguel de los Baños, San Diego de los Baños e Isla de Pinos o las ciudades más importantes de Cuba, como Santiago, Camagüey, Cárdenas, Sagua la Grande y Trinidad.

El boletín que se puede adquirir en la Estación Central para salir en cualquier tren y en cualquier fecha lo incluye todo: pasaje en primera clase de ida y vuelta y hospedaje y comida en el mejor hotel de cada localidad por el tiempo que lo desee.

El conocimiento de nuestro país antes que el extranjero es la base de este plan de vacaciones al alcance de todos, por su economía y comodidad para hacer los viajes en cualquier fecha y en cualquier tren.

A la suma de bellezas que encierra cada uno de los lugares mencionados, hay que añadir la posibilidad de realizar pequeñas excursiones a los alrededores, visitando industrias, haciendas, o disfrutando de la caza, pesca, natación, etc.

Además de estos viajes de una semana de vacaciones, los Ferrocarriles proporcionan también excursiones todos los primeros domingos de mes, las que saliendo en tren especial el sábado por la noche amanecen el domingo en Cárdenas y Cienfuegos, pasando un día completo en cualquiera de estas dos ciudades que tantos atractivos brindan al visitante.

Un folleto descriptivo de todos estos viajes, con vistas de algunos de los muchos lugares de interés que cada uno de ellos encierra, puede obtenerse en la Estación Central o llamando al M-9488 para su envío por correo.

UN PONCHE EN HONOR DEL PILOTO CUBANO MENENDEZ

El señor Rogelio Piedrahita Lago presidente de la sociedad «Unión Fraternal», nos invita al ponche en honor del héroe de la jornada Camagüey-Sevilla, primer teniente de la Marina Constitucional Antonio Menéndez Peláez, que ofrecerá dicha sociedad en su local de Revillagigedo 54, mañana, sábado, a las 8:30 de la noche.

300 casas de Sta. Fe se encuentran en situación ilegal

Los propietarios tienen que llenar algunos requisitos a fin de obtener la concesión

Por las investigaciones llevadas a cabo por Inspectores de la Secretaría de Hacienda—Sección de Bienes del Estado—se ha podido definir la situación de las propiedades del Estado en la Playa Santa Fe, llegándose al descubrimiento de que sobre 300 residencias allí construídas, se hallan en situación ilegal, sin tener los permisos de concesión que expide la Secretaría de Obras Públicas, según lo dispuesto por las leyes vigentes.

Los 300 propietarios de esas casas construídas en la Playa Santa Fe, tendrán que presentar sus respectivas solicitudes a la Secretaría de Obras Públicas, para que por ésta se les llene el expediente oportuno, para llegar al disfrute de la concesión por tiempo indefinido, que es requisito indispensable para legalizar su situación.

Los trabajos de inspección y delimitación de aquellos terrenos y de la fijación de la línea divisoria marítimo-terrestre, los verificó el agrimensor de la referida Sección de Bienes del Estado de la Secretaría de Hacienda señor Campos, el que una vez terminada su misión ha elevado el oportuno informe al Dr. Jacobo Patterson que desempeña la Jefatura de la referida Sección.

SE SOMETERA A UN DEBATE PUBLICO EL MANTENIMIENTO O ABOLICION DE LA PENA CAPITAL

Para acordar la modificación del Reglamento son necesarias las dos terceras partes de los Representantes a la Cámara. Muy importante el proyecto sobre la Segunda Enseñanza

Un grupo bastante numeroso de representantes aparece hallarse muy interesado en las proyectadas modificaciones del Reglamento de la Cámara, estimando que éstas deben ser fundamentales; de tal manera, que el nuevo Estatuto recuerde apenas al antiguo.

En tanto, una mayoría respetable, poco entusiasta de las novedades se está pronunciando francamente por un sincero acatamiento a la tradición; y no se oculta para proclamar sus preferencias por el viejo Reglamento. En punto a reformas sólo admite aquéllas que se refieren a las Comisiones Permanentes; y aun esto debe ser—en su opinión—con extraordinaria precaución. Acepta su aumento, pero de un modo discreto, sin excesos.

Y aun cuando la Cámara está pasando sin ellas, y así legisla, lo cierto es que resultan necesarias para que tal función no se resienta de la falta de reglamentarismo.

No es posible prescindir, razonablemente, de las Comisiones, toda vez que a ellas está encomendado el estudio y dictamen sereno, reflexivo, legal y jurídico de los proyectos que formulen los señores congresistas.

Los tradicionalistas del Reglamento sostienen que en la primera parte de la sesión destinada a enmendar el Estatuto hay que abordar y resolver sin demoras la cuestión de las Comisiones, designándose inmediatamente las personas que van a componer cada una. Lo demás de las modificaciones propuestas—añaden—deberá tratarse cuando el tiempo y la buena voluntad den para tanto.

Hasta ahora las reformas—contenidas en la ponencia de Portocarrero—han venido tropezando para ser discutidas con un grave obstáculo: la ausencia del «quorum». Requiérese nada menos que el voto de las dos terceras partes del total de los señores representantes para discutir el asunto.

Y sería preciso el caso insólito de que a la hora señalada para plantear el tema se encontrase en el Capitolio un centenar de congresistas, el concierto unánime de éstos de ocupar sus curules atraídos por el timbre convocante y el deseo general de emprenderla con la ponencia para darle fin a un problema que lleva sobre la mesa de la Cámara cuarenta días con sus noches; justamente los mismos que flotara procelosa y embreada bajo una lluvia pertinaz y densa, sin cesar combatida por mares embravecidos, la nave del Patriarca.

—La irrealización de tales coincidencias—nos decía un representante—está aplazando una solución que todos ansian y a la que, sin embargo, muy pocos cooperan. Suerte es, sin duda, que está en vigor un Reglamento, mediante el cual vamos tirando.

ACTIVIDADES LEGISLATIVAS.—Rápidamente se va llenando la Orden del Día con los proyectos de ley que van presentando los señores congresistas. En realidad, su número no es extraordinario; y hasta puede afirmarse que son menos de los que lógicamente corresponden a la cantidad de 162 representantes. Dijérase que Ulises y Minerva presiden sus designios; no otra cosa revelan la discreción y la prudencia de que están haciendo gala.

Entre los proyectos más importantes de los comicios cuéntase el de Bravo Acosta, a propósito de la solución del problema de la segunda enseñanza, en los que están comprendidos los que confrontan la Universidad, los Institutos Provinciales, las Escuelas Normales, de Kindergarten, de Comercio, Industriales y de Artes y Oficios.

Mediante dicho proyecto se crean el Consejo Nacional de Educación y las Juntas Técnicas; se establece la autonomía universitaria; se declara al Hospital Calixto García centro de experimentaciones científicas y se restituyen los antiguos seis Institutos Provinciales.

NUEVAS PROPOSICIONES.—Al número de proposiciones de ley publicado ya por el DIARIO DE LA MARINA, añadiremos la suscrita por el señor Arrua, solicitando la aprobación de una amnistía para delitos políticos. El proyecto del señor Arrua fué conocido en la última sesión de la Cámara.

Siguen en turno: De Rafael Zerviglón votando un crédito de mil quinientos pesos para los Juzgados Municipales de Cuarta Clase, destinado al pago de gastos de personal auxiliar y subalterno, alquileres de casa, material, etc.

De García Rubí, mandando a pagar a los maestros y conserjes los haberes dejados de percibir mientras los locales de sus escuelas, fueron ocupados por los colegios electorales de los pasados comicios.

De Alfonso Blanco, sobre un crédito de quince mil pesos para la adquisición de una casa destinada a Cuartel de Bomberos, adquisición de una bomba, etc., para el poblado de La Maya, en la provincia de Oriente.

De Valdés Quintero, creando la subvención de cuarenta mil pesos durante cuatro años consecutivos para satisfacer los sueldos de los miembros del Consejo Provincia de Pinar del Río.

De Blanco Maceira, creando un Partido Judicial en Alto Songo, Oriente.

De Carlos Márquez Sterling, modificando la Ley de Jubilación de los funcionarios y empleados públicos en el sentido de que para tener derecho a la jubilación voluntaria será necesario acreditar: (a) haber prestado más de 20 años de servicios y tener cumplidos 60 años de edad; (b) haber prestado más de 25 años de servicios y tener cumplidos 55 años de edad y (c) haber prestado más de 30 años de servicios cualquiera que sea la edad.

ESTUDIO SOBRE LA PENA DE MUERTE.—A última hora de la tarde de ayer el representante Portocarrero presentó a la Cámara una moción solicitando la designación de quince miembros del Congreso para que en el término de tres meses estudien el problema de la abolición o mantenimiento de la pena de muerte y emita dictamen.

La comisión someterá a debate público el asunto durante los primeros meses de su constitución; y oirá a cuantas instituciones o personas tengan a bien emitir su opinión verbal o por escrito.

El Estado y los problemas económicos

Cada día resulta más ardua y complicada la tarea del Estado, que necesita atender a innúmeros asuntos sobre todo, en lo que respecta a la vida económica. El «laissez faire», el «dejar hacer» de los fisiócratas, que tuvo su voga a mediados del siglo pasado y que encajaba en el liberalismo de escuela, no es ya ni defendido ni practicado. Y esto es justificadísimo, ya que no es posible otra cosa, después de los graves problemas que hacen tan difícil la marcha de los pueblos.

Las cuestiones sociales necesitan de la intervención «paternal» de los poderes públicos, que ponen almohadillas para amortiguar el choque de clases, al propio tiempo que realizan una gran función, la de mejorar las condiciones de vida y de trabajo de las masas ciudadanas. En cuanto a las economías no cabe ya eximirse, ni por un momento, de un cuidado constante. Roosevelt con su gran política en los Estados Unidos, abarca problemas de gran magnitud, y así ha podido encaminar la economía de la gran República por senderos de prosperidad, en una labor dura y compleja, pues no es un dictador, sino un gobernante sólo provisto de limitadas atribuciones.

Interesada Cuba en esa política, que responde a una idea directora, y a la cual debemos en gran parte nuestro resurgimiento, es natural que miremos hacia lo que pasa en Wáshington, por la repercusión que produce en nuestros asuntos.

TOS de los Niños
Coqueluche
y Tos Nerviosa
CURA asegurada por el verdadero
JARABE MONTEGNIET
M. DELALANDE,
37, Av. Marceau,
PARIS

OFICIAL

República de Cuba.—Secretaría de Comunicaciones.—Negociado de Sellos y Materiales.—Comisión Local de Subastas.— Habana, Abril 20 de 1936.—Hasta las diez a. m., del día 19 de Mayo de 1936, se recibirán en el Negociado de Sellos y Material (Salón de Subastas), de la Secretaría de Comunicaciones, Oficios y Teniente Rey, proposiciones en Pliegos cerrados para el suministro de EFECTOS DE FERRETERIA durante el año fiscal 1936 a 1937 y entonces se abrirán y leerán públicamente. En el Salón de Subastas del referido Negociado se facilitarán a los interesados, Pliegos de Condiciones y cuantos más antecedentes sean necesarios.

(Fdo.) Francisco GOMEZ,
Secretario de Comunicaciones.
22, 23, 24, 25 y Mayo 14 y 15.

FARMACIA Y DROGUERIA TAQUECHEL
DE TURNO HOY
Tel. 2141 Obispo 27

FARMACIA DROGUERIA "JOHNSON"
DE TURNO LOS LUNES
obispo Nº 30 TELEFONO-A-2129.

LA MAYOR
35 EDIFICIOS
700 EMPLEADOS
SARRÁ
DROGUERIA
ABIERTA TODOS LOS DIAS
TODA LA NOCHE LOS MARTES
A-8026 A-3641

FARMACIAS de turno hoy VIERNES

DESDE BAHIA A PASEO DE MARTI (PRADO)

Habana No. 187 entre Paula y San Isidro	M-4604
Morro No. 50, A-8388 y	M-4495
Máximo Gómez (Monte) número 2, M-9400 y	M-9513
Pi y Margall (Obispo) 27	A-2141
Pedro Pérez (Lamparilla) y Villegas	M-5718
Genea (Neptuno) Manzana de Gómez	M-2277
Leonor Pérez (Paula) No. 25	M-4129

DE PASEO DE MARTI (PRADO) A P. VARELA (BELASCOAIN)

Ave. de Italia (Galiano) 9-B	M-1506
Ave. de Simón Bolívar (Reina) No. 2	A-7300
S. Masó, (Escobar) y Peñalver	M-5456
F. V. Aguilera (Maloja) y San Nicolás	M-7712
General Aguirre (Animas) e Industria	M-4040
General Alemán (San Nicolás) y Gloria	M-5222
General Carrillo (San Rafael) y Campanario	M-4588
General Quintín Banderas y Corrales	M-4666
M. M. Delgado (Lealtad) y Animas	M-4430
Padre Varela (Belascoaín) y Corrales	M-5421
Padre Varela (Belascoaín) y Salud U-6840 y	U-1864
Genea (Neptuno) 145	U-7018
General S. Figueras, (Suárez) y Esperanza	M-4622

DE P. VARELA (BELASCOAIN) A AVE. DE MENOCAL (INFANTA)

Ave. de Menocal (Infanta) y San José	U-7074
Ave. de la República (San Lázaro) 388, U-6774 y	U-3725
Fernandina No. 77	M-5365
General Suárez, (San Miguel) y Oquendo	U-6936
Genea (Neptuno) 230	U-2619

VEDADO

Ave. de España (Calle 17) entre F y G F-6222 y	F-3758
13 entre 14 y 16	F-6211
18 entre J e I F-4015 y	F-6100
Zapata No. 128	F-6002
K número 5	F-4404

VIBORA

10 de Octubre (J. del Monte) No 614	I-7242
Estrada Palma 59, I-7591 e	I-7229
Pocito y Reyes	X-2357
San Mariano y Figueroa	I-7334

JESUS DEL MONTE y S. SUAREZ

10 de Octubre (J. del Monte) y Rodríguez	X-2247
Pocito y 16 (Lawton)	X-1306
Santos Suárez y Serrano	I-7609

LUYANO

M. Fernández de Castro (Luyanó) 48	X-2345
M. Fernández de Castro (Luyano) 130	X-3068

CERRO

Falgueras 15	M-3900
Salvador y Bellavista	I-7214
Primelles No. 12	

NOTA.—Este grupo deberá prestar servicio público todo el día y toda la noche de los domingos siguientes: Enero 5, Febrero 16, Marzo 29, Mayo 10, Junio 21, Agosto 2, Septiembre 13, Octubre 25 y Diciembre 6.

HABANERAS

LA MODA ACTUAL

TRAJES DE INTERIOR

La mujer elegante reúne siempre entre sus prendas personales aquellas que puedan realizar más su belleza. Hasta en el momento de estar en su habitación debe tratar de ponerse los vestidos que la favorezcan dentro de la última moda.

Vemos aquí a **Josephine Hutchinson**, aritsta del radio, luciendo una **deshabillé** muy agradable, de líneas lisas, confeccionada en una muselina de seda floreada bellísima.

CONTRA LA OBESIDAD

La acumulación de grasa en cualquier parte del cuerpo humano, además de ser perjudicial y casi única causa de la deformación de la silueta, motiva considerables trastornos en el organismo.

Así debemos, por todos esos motivos, eliminar esa grasa supérflua, no tan sólo por estética, elegancia y comodidad, sino en defensa de la salud.

Gelee-Mitza produce con su tratamiento de fricciones, resultados verdaderamente asombrosos. Con la aplicación de un frasco se reduce considerablemente aquellas partes donde más se acumula la grasa, bastando esas pocas aplicaciones para que se recobren las elegantes líneas.

Este maravilloso producto se vende en los principales establecimientos pudiéndose pedir también a su representante, Sr. Julio Ciria, por el Apartado 1064, Habana.

HOMENAJE AL ENCAJE

En el número del miércoles del DIARIO DE LA MARINA, comentaban una crónica de la admirable artista de la alta costura, Ana María Borrero, con relación a un artículo que ella escribió últimamente en **Carteles**, sobre la belleza del encaje.

Sobre ese tema, que está hoy tan de moda, nosotros también hemos hablado en muchas ocasiones, haciendo notar las preciosas creaciones que, como ésta que presentamos de **Patou**, representan por el momento la última expresión de la moda, demostrada en recientes fiestas elegantes efectuadas en París y New York, donde le han hecho el honor que merecen los bellísimos encajes que cada día aparecen en profusión.

El Encanto, que ha estado presente en estas fiestas, ha tenido la fortuna de poder adquirir las creaciones utilizadas por los grandes modistos en este original homenaje que París tributa al encaje. Y, pensando que la Habana puede también, con ocasión de las grandes fiestas que se preparan, tributar otra gran homenaje social al encaje, pone a la disposición de la elegancia de la mujer cubana los propios encajes que tanto han dado que hablar en París y en New York.

SOMBREROS DE NOVEDAD

En las grandes fiestas que se avecinan comprenderá el sombrero una de las primeras necesidades para poder lucir elegante, acompañado de los vestidos de moda.

Los últimos modelos recibidos por la conocida y acreditada casa **Baranda y Rego**, de San Rafael 5, podrán complacer el gusto más refinado, encontrándose entre su extensa colección preciosos ejemplares de verdadero gusto que, a pesar de venderse a precios económicos, responden a ser las mismas creaciones de las grandes casas de París y New York.

Por eso esa casa, desde que se abrió, es el lugar donde acude el público fino para adquirir sus modelos de sombreros, obteniéndolos a más bajo precio que en cualquier otro lugar.

MONSERRAT

Al eminente doctor Cosme de la Torriente

Arriba el cielo azul, el valle abajo,
y entre la niebla la ciudad dormida,
y más allá la cumbre ennegrecida,
que alza su mole como inmenso tajo.

El río cual plateado escarabajo,
se oculta en la maleza florecida,
vibra el penacho de la palma erguida,
y un labriego se afana en su trabajo.

Junto a la ermita el susurrar sonoro
de los laureles en perenne coro,
saludan a la extática montaña.

Y en el diáfano ambiente cristalino,
se escucha el dulce canto peregrino,
de una alondra que vuela en la campaña!

Aurelio J. PEREZ

MENU DEL DIA

Almuerzo	Comida
Cocktail de ostiones	Grape fruit
Huevos con menudos	Puré de papas
Guiso de maíz. Arroz blanco	Pollo a la Parisién
Ensalada de tomates	Ensalada de frutas
Flan de piña.	Jalea con queso crema.

RECETAS DE COCINA

Papas Gratín

Se pasan seis papas regulares que estén salcochadas por un colador, sin dejarlas enfriar, agregándole dos cucharadas de mantequilla, dos huevos batidos y se sazona con sal, pimienta y jugo de cebollas. Se bate bien y se pone en una fuente al horno cubriéndolo con queso rallado, polvo de galleta y una cucharada de mantequilla. Se deja en el horno, que estará muy caliente, durante 15 minutos, hasta que se dore.

M. R. de FONTANILLS

A TODOS LOS QUE PADECEN
de ESTREÑIMIENTO, MALAS DIGESTIONES
CARGAZÓN de la LENGUA — ENTERITIS
INFARTOS BILIARES
Tomen por la noche, al acostarse, dos comprimidos de
Lactolaxine Fydau
Este remedio es un poderoso reeducador del intestino, el único capaz de curar el Estreñimiento y las afecciones que de él derivan.
La LACTOLAXINE FYDAU, admitida en los Hospitales de París, la prescriben las eminencias médicas en todos los países.
LABORATORIOS BIOLÓGICOS ANDRÉ PÂRIS, 4, R. de La Motte-Picquet, PARIS (Francia).
De venta en todas buenas farmacias.

CRUCIGRAMAS

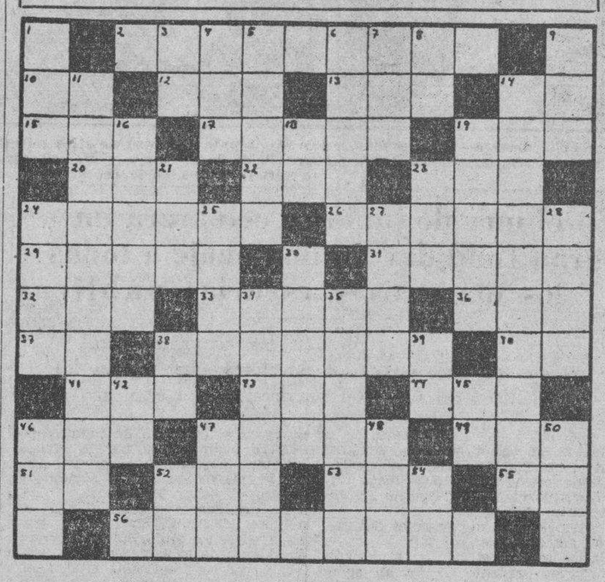

HORIZONTALES

2.—Provincia de España.
10.—Número romano.
12.—Tiempo del verbo roer.
13.—Escuchar.
14.—Cierta hiedra de la China.
15.—Otorgas.
17.—Procede.
19.—Adverbio de cantidad.
20.—Nave.
22.—Marcharé.
23.—Lengua que se hablaba en Francia al norte del Loira.
24.—Pez (pl.)
26.—Pez marino, parecido al arenque.
29.—Extraer una cosa.
31.—Asegures.
32.—Ciudad y puerto de Finlandia.
33.—Arteria mayor del cuerpo humano.
36.—Planta liliácea usada como condimento.
37.—Señor (en inglés).
38.—Ciudad de Turquía.
40.—Existe.
41.—Veneno activo que destilan árboles de la India.
43.—Rey de Wessex en la heptarquía sajona, desde 689 a 726.
44.—Verbo sustantivo y auxiliar.
46.—Arbol leguminoso venezolano.
47.—Amárrame.
49.—Pronombre.
51.—Artículo.
52.—Número romano.
53.—Río de la América Meridional.
55.—Interjección.
56.—Viaje corto y rápido a diferentes puntos, volviendo al punto de residencia (pl.)

VERTICALES

1.—Combate, pelea.
3.—Terminación de infinitivo.
4.—Patriarca hebreo hijo de Lamec.
5.—Diosa de la Justicia.
6.—Impares.
7.—Cada una de las siete partes en que se divide la semana.
8.—Terminación de infinitivo.
1.—Isla del Mar Egeo.
11.—Mar que baña las costas septentrionales de España.
14.—Dado a callejear (pl.)
16.—Arbusto caprifoliáceo.
18.—Terminación de infinitivo.
19.—Migaja.
21.—Terminación de aumentativo.
23.—Río de la Siberia.
24.—Provincia de la India inglesa.
25.—Epocas.
27.—Anhelo vehemente.
28.—Animal plantígrado (pl.)
30.—Rabia.
34.—Dejar de hacer una cosa.
35.—Florecer los árboles.
38.—Río en la provincia de Lugo.
39.—Naipe.
42.—Río de Italia.
45.—Preposición.
46.—Parte del ave.
47.—Oasis del Sahara Central.
48.—Preposición inseparable.
50.—Hermana.
52.—Montaña de China.
54.—Río de Suiza.

Solución al crucigrama anterior

Lea ¡ALERTA! al mediodía. Un periódico al alcance de todas las mentes y todos los bolsillos

MATANCERAS

CAUSERIE

El homenaje de mañana.

En el salón de actos del gran hotel «Nacional» de la Habana, se celebrará, el sábado 16 de mayo—fecha luctuosa para Matanzas—una solemne fiesta cultural, en memoria de aquel gran educador, aquel intelectual insigne, aquel caballero mártir que se llamó el Dr. Arturo Echemendía y Molinos.

En este triste segundo aniversario de su muerte, la Dirección de Cultura del colegio «La Luz», y la Asociación Pedagógica Universitaria han organizado un programa en que tomarán parte la doctora Dulce María Borrero de Luján, el doctor José Rusinyol, la señorita Elisa Berthot de Odio, el doctor Alfredo M. Aguayo, el señor Eduardo Odio y el doctor Medardo Vitier.

Números de canto y piano, con los cuatro discursos sobre Echemendía: el de la doctora Borrero, el del doctor Rusinyol, el del doctor Aguayo y el del doctor Vitier, serán a manera de incienso que perfume el recuerdo del hombre que murió tan decepcionado, cuando tantísimo derecho tenía a que, de ser reconocido su mérito, su valer y sus virtudes, hubiera cerrado los ojos nimbado por la gratitud y el amor, que fueron las flores que sembró, pero que desdichadamente no vió germinar en el crepúsculo de su juventud.

Por estos profesores del colegio «La Luz», sus antiguos discípulos, hacen bien en exaltar su figura cumbre y glorificar su venerada memoria, con este homenaje de hoy en el hotel «Nacional».

Cuanto los matanceros hagamos en recuerdo de Arturo Echemendía será poco y será pobre si se midiera con cuanto él merece.

Quien todo lo dió, sin nada pedir ni recibir nada, tiene derecho, hoy que ya no vive, a que se sea con él pródigo y a que se le resarza de lo que fueron los sufrimientos de sus postreros años de decepción y de amargura.

Por eso, repetimos, los que amaron a Echemendía, los que supieron valorarlo, los que lo lloramos cuando nos fué arrebatado, los que con él perdonamos las injusticias del destino, estamos en el deber de que su nombre preclaro, sea faro para las juventudes, sea luz para las conciencias del mañana, y sea ejemplo y sea modelo que sirva de crisol a la ciudadanía del porvenir.

Al acusar recibo de la invitación que se nos envía para la velada de mañana, sábado, a las cinco de la tarde, en el salón de actos del hotel «National», felicitamos a los profesores del colegio «La Luz»—hemos nombrado a Añorga, a Calderón, a Loredo, a Rusinyol—y a la Asociación Pedagógica Universitaria, por la gran justicia que entraña ese solemnísimo acto.

*

Y a otro tema ahora.

Es éste la colocación de la primera piedra del hospital para obreros que se levantará en la calle de Byrne, próximo a esos dos otros hospicios—el de Maternidad y la Creche Infantil—en las alturas de Simpson.

Viene a Matanzas el 17, para presidir la ceremonia, el secretario doctor Emilio Gaspar Rodríguez.

Dicho Hospital de Maternidad Obrera será creado también en todas las otras capitales de provincia, según ley recientemente dictada por el Gobierno provisional.

Para el acto, que tendrá efecto a las nueve y media de la mañana, se ha invitado a todo el pueblo matancero.

El ilustre prelado de la Diócesis, monseñor Severiano Sainz, oficiará en la ceremonia.

El alcalde municipal, César Casas, el gobernador de la Provincia, doctor Delgado, y otras muchas autoridades, acompañarán al secretario del Trabajo, señor Emilio Gaspar Rodríguez, en dicho acto.

*

En las líneas de este párrafo diré, que el próximo martes será pedida en matrimonio la hija de un gran médico y un gran político yumurino, cuya memoria se venera tanto por los elementos del pueblo como por las clases sociales, con sincera y gran devoción.

Formalizará su engagement con la incógnita de esta nota, un joven cumplido y caballeroso, cuyo apellido es timbre de orgullo del comercio de esta plaza.

Daré un dato que aclare aún más esta nota, para la curiosidad del lector. En esta misma semana, un tío del galán dió el mismo paso que va a dar éste la entrante semana.

Y como complemento de nota, las iniciales de esos enamorados, que son, las de ella, A. C. R., y las de él, A. P. I.

*

Una velada de carácter patriótico ha sido señalada para la noche del martes 19 del corriente, aniversario de la muerte del apóstol, del gran José Martí.

Dicha velada la auspicia la Asociación de Amigos de la Cultura Cubana, y se llevará a efecto en los amplios salones de la institución el Ateneo.

Viene de la Habana para hacer el panegírico de Martí, el doctor Juan Marinello, al que presentará la señorita Hortensia Lamar y del Monte.

Toman parte en esta fiesta las señoritas Torres, Araceli y Hortensia, y el quinteto de música de cámara que dirige el profesor Dagoberto Hernández Piloto.

Están ya repartidas las invitaciones para esta fiesta entre las principales familias matanceras.

*

Un saludo en este párrafo.

Va hasta la bella y gentilísima señorita Argelia Graciá y Guerra, que celebró su onomástico ayer, y tuvo un recibo en su hermosa quinta de las afueras de la ciudad. Flores muchas, con presentes muchos más, llegaron hasta Argelia, que durante toda la tarde y toda la noche se vió halagadísima por sus numerosas amistades.

La señorita Graciá es hija del acaudalado industrial de esta plaza señor Enrique Graciá, que disfruta de tan sólida reputación en nuestros círculos comerciales.

El cronista envía a esa bella Argelia, con sus más galantes cumplidos, las más fragantes flores de su admiración.

*

De unas fiestas náuticas que se celebrarán el domingo próximo en la playa de Varadero, daré cuenta en estas líneas.

Justas en opción a una bella copa que ha donado el presidente de la República, Dr. Barnet, que será huésped, como el ex presidente Mendieta, el domingo próximo, de la vecina ciudad cardenense.

Saben todos que se inaugura en esa fecha la carretera de Coliseo a Cárdenas y que, con tal motivo, los dos citados jefes de Estado han prometido su asistencia a las fiestas que en su honor se están organizando por el alcalde de la Perla del Norte, Adolfo Hernández Escalada, y un comité integrado por las preeminentes personalidades de aquella aristocrática sociedad.

*

El capítulo de enfermos tiene hoy algunos nombres, aunque afortunadamente, vienen a él para dar cuenta de la mejoría que en ellos se ha registrado.

El primero el de Eduardito Meléndez, que continúa restableciéndose del ataque de bronconeumonía que tanta alarma trajo a su familia.

Con los esposos Meléndez-Valdés sufría las angustias del estado de Eduardito, su prometida, la gentilísima señorita María Antonia Casas Lima, la primogénita de nuestro querido compañero el director de «El Imparcial».

También está ya francamente fuera de peligro, la señorita Sarah Drake, que se operó no ha mucho en la clínima Tamargo, llevando la cuchilla en esa intervención quirúrgica el doctor Antonio J. Font.

Y del propio modo es satisfactorio el estado del señor Ernesto Prieto, administrador de la Matanzas Terminal, que igualmente fué operado recientemente.

Me haré eco en este párrafo de las invitaciones que está ya repartiendo el Liceo de Matanzas para su gran fiesta del día 20 de mayo, a la que se da carácter íntimo, no exigiéndose traje determinado alguno.

Tiene a su cargo el programa de baile la orquesta del profesor Rafael Somavilla, que, como mañana, en el Club de Oficiales, será reforzada convenientemente.

Un magnífico buffet le será servido a la concurrencia por la dependencia del Liceo en ese baile de la noche del 20 del corriente.

*

Otra nota interesante, que acaba de proporcionarme la señorita Hortensia Lamar y del Monte, llenará el espacio de esta **causerie**.

Trátase del premio que instituyen los Amigos de la Cultura Cubana, para alumnos de segunda enseñanza de los planteles provinciales.

Dicho premio es un homenaje a la memoria del doctor Arturo Echemendía, pues llevará su nombre.

Una comisión que integran la señorita Lamar, el doctor Félix J. López Luis, el señor Peña y el señor Luis Rodríguez, fijarán las bases que con él se relacionan.

*

Daré cuenta ahora, que se están sumando aportes muy valiosos a las gestiones que iniciará en su sesión del pasado jueves el Club Rotario, respecto a la Zona Franca.

El concejal señor Esquerré, en la última sesión del Ayuntamiento, consumió un turno pidiendo a sus compañeros que se sumaran a él, para pedir al Gobierno que adelante cuanto antes el importe de la mitad de la venta de los sellos de la Zona Franca, que asciende a más de cien mil pesos, para con ellos continuar los trabajos, que han de dar realidad a dicha Zona Franca.

También el alcalde municipal, se al presidente de la República y a los secretarios de Hacienda y Comunicaciones para que sea firmado el decreto que concede al puerto libre matancero la mitad del producto de la venta de dichos sellos.

Sabemos también que una gran corriente de opinión ha de formarse en lo tocante a la prórroga de la concesión que tiene hoy la Matanzas Terminal, del ferrocarril de Dubrocq, el que, según hemos oído de labios del propio doctor Joaquín de Rojas, presidente del Consejo de Administración de la Zona Franca, no debe de ninguna manera prorrogarse, pues sería la ruina de toda esperanza de prosperidad para el referido puerto libre.

*

Y cerraré ya esta correspondencia, diciendo que para el baile de mañana en el Club de Oficiales, es indispensable, a la entrada, la presentación de la tarjeta de invitación.

Requisito sin excepción para tener acceso a los salones.

El entusiasmo que reina entre nuestra sociedad para asistir a esa magna fiesta en honor de la esposa del jefe del Ejército, la bella y elegante dama Elisa Godínez de Batista, es augurio de uno de los acontecimientos más resonantes que registrará la crónica en la presente temporada.

Manolo Jarquín.

• Como tanto los eructos, la biliosidad, la indigestión y otros trastornos similares, se originan casi siempre por exceso de acidez en el estómago, lo más acertado para combatirlos es la Leche de Magnesia de Phillips. ¿Por qué?

• Porque la Leche de Magnesia de Phillips neutraliza al instante los ácidos del estómago. Ayuda en la digestión de los alimentos, entona el tubo intestinal, y en consecuencia, restablece la salud y el vigor de costumbre. Pronto vuelve Ud. a sentirse como nuevo!

Exija el legítimo producto "PHILLIPS" y rechace las imitaciones!

Leche de Magnesia de PHILLIPS
regulariza el aparato digestivo

FUE A TOMAR POSESION DE UN CARGO MUNICIPAL CON NOMBRAMIENTO FALSO

El vigilante 2216, arrestó ayer a Rogelio González Salas, de 22 años, vecino de L número 293, en el Vedado, por acusarlo el señor Orosmán Viamontes, secretario de la Administración Municipal, de haberse presentado en el Ayuntamiento, para tomar posesión de un empleo oficial clase quinta, con un nombramiento falso, en el cual su firma era apócrifa.

Manifestó el detenido que encontrándose en su casa recibió por Correos un sobre con membrete del Municipio y en su interior estaba el nombramiento, firmado por Viamontes, ignorando que fuera apócrifo.

Agregó que él, debido a estar sin trabajo, solicitó de varios amigos un empleo, estimando que le dieran una broma.

Presidio Modelo
ISLA DE PINOS
AVISO
Hasta el día 25 de Mayo del corriente año, se recibirán en la Oficina de Administración de este Presidio, proposiciones en pliegos cerrados para el suministro de Víveres en General y Carne de Res en pié, de acuerdo con el Pliego General de Condiciones que a dicho efecto se entregará a quien lo solicite.
Armando RIVAS LOPEZ,
Secretario de la Comisión Local de Subastas.
Con el fin de facilitar la concurrencia de los distintos postores a la subasta convocada para el día 25 y no conviniendo ésta fecha con el itinerario de los vapores que hacen la travesía a ésta, he acordado señalar en vez de ésta fecha, el próximo día 28, para recibir proposiciones hasta las 10 a. m. hora en que se procederá a la apertura de los pliegos correspondientes».
May. 4, 6, 7, 8, 11, 13, 15, 19, 21 y 23

EVITE ACCIDENTES VIAJANDO EN TRANVIA

N. GELATS y Cía.
Habana. BANQUEROS Aguiar 106-108
Vendemos cheques de Viajeros
Pagaderos en todas partes del mundo
y Cartas de Crédito Circulares
en las mejores condiciones.
"SECCION DE CAJA DE AHORROS"
Recibimos Depósitos en esta Sección Pagando el 2 por 100 Anual.

M.E.C.D. 2016

●Además de descubrir nueva belleza y de prestar suavidad y tersura admirables, Hinds tiene preciosas cualidades protectoras. Usela a diario!

THE MORRO CASTLE COMPANY

M-9009 Bajos del Hotel Plaza, por Zulueta. M-3210

VEA LO QUE COME

Nuestras modernísimas cámaras frigoríficas y establecimiento, le brindan a la sociedad habanera la oportunidad de obtener los mejores vegetales frescos, carnes refrigeradas y productos del Norte.

Realce su mesa con un entremés surtido por sólo 0.90 libra.

Mantequilla de primera, 25 centavos libra. Pierna de cordero, 18 centavos libra.

Ancas de rana, 40 centavos libra. Espárragos frescos, 65 centavos mazo.

Corn Flakes, 2 paquetes por 21 centavos. Apio fresco, mazo, 15 y 20 centavos.

VENTA ESPECIAL TODOS LOS VIERNES Y SABADOS

Solicite su lista de precios y vea algunos artículos de ella todos los jueves en este sito.

REPARTO A DOMICILIO

VIBOREÑAS

SRA. ALTAGRACIA LAVIELLE VDA. DE CARDENAS

La nota más simpática que pueden tener las presentes «Viboreñas» no es otra que el retrato de la venerable dama Altagracia Lavielle viuda de Cárdenas, como homenaje en la fecha de su natalicio.

Un día como el de hoy, en el año 1861, vió la luz por vez primera en su amada Cuba, y hoy al cumplir sus setenta y cinco años, apréciase aún en la dulzura de su semblante, que fué una linda mujer, como ahora es una simpática viejita.

Fija su dulce mirada, tal vez su pensamiento se remonta hasta aquella época, comparando las tres generaciones que ha visto.

Yo hoy, al inclinarme reverente ante Altagracia, al besarle su mano, le formulo mis fervientes votos porque aún, y por mucho tiempo, continúe siendo en el seno de su distinguida familia objeto de su cariño y de su veneración.

PRIMERA COMUNION. —Un numeroso grupo de niñas alumnas del afamado Colegio María Teresa Comellas celebró en la mañana de ayer, tan piadoso acto, en la Iglesia del Santo Angel Custodio, a cuyo Párroco, Monseñor Abascal, me une antigua amistad.

Fué un hermoso y conmovedor acto ver acercarse a las niñas y arrodillarse ante el Ministro de Dios, semejando ángeles terrenales con sus albos velos reflejada en sus lindas caritas la verdadera pureza de los ángeles.

En aquellos momentos escuchábanse desde el coro dulces melodías que cantaba sentimentalmente la bella soprano Alice Dama, ex-alumna del colegio.

Eran dichas niñas.

Martha y Silvia Herrera, Esther Miró, Soroley Hernández, Rosalía Medina, Lilliam Maldonado, Bertha y Cecilia López, Josefina Corrales, Carmen Delange, Delfina Leyva, Carmen Anaya, Elvira Pérez, Carmen Nodarse, Amparo Rico, Fernandina Ortega, Victoria Gómez, Americana Doval, Rosalía Pérez, María Amelia Blanco, Irene Cape, María Antonia Rivas y Leticia Espina.

Yo les dedico mi más cariñosa felicitación a tan lindas y piadosas amiguitas.

NIÑA GRACIELLA DE LA TORRE TAMARGO. — Dispónese a celebrar mañana su Primera Comunión esta bella muñequita.

La celebrará en la Capillita de Las Reparadoras.

Es para Graciellita, como mi más expresiva felicitación, un beso en su purísima frente.

UNA BODA MAS MAÑANA.—Que se efectuará en la Iglesia Parroquial de Jesús del Monte.

Son los novios la gentil y muy bella figulina señorita Elena Tovar y Morales, hija del muy estimado compañero en la prensa señor Joaquín Tovar, y el caballeroso joven Pedro Pablo Schwendt, perteneciente a la gran colonia alemana.

Dadas sus numerosas relaciones sociales, el solemne acto de su unión ha de ser muy brillante.

Para Elena y Pedro Pablo, la afortunada parejita, es por anticipado mi expresiva enhorabuena.

ESCLAVAS DE NAZARENO.—Las distinguidas damas y señoritas de esta agrupación, celebran a las nueve de la mañana su fiesta de los viernes.

En la Iglesia de Jesús María, misa cantada a varias voces y plática, haciéndose una invitación a todas las devotas del Glorioso Nazareno que deseen asistir.

EUDILIO FERNANDEZ. — Tan estimado amigo, conocido y laborioso industrial, ha tenido la atención de participarme haberse hecho cargo de la conocida casa «La Palma», frente al cine «Tosca», y hácame una invitación para que la visite y pueda ver los efectos para señoras, caballeros y niños.

Es Eudilio de esos jóvenes animosos que en sí mismo confían, y por eso saben triunfar en sus labores. A Eudilio debemos el contar con una nueva casa elegante y bien surtida, que tantas molestias evita al no tener que ir hasta la Habana, en un momento de urgente necesidad.

Correspondo a su saludo y le auguro las mayores prosperidades.

CLUB DEPORTIVO ESTRELLA. Es en mi poder la atenta invitación del señor Julio César Rodríguez Cordero, su Presidente, para la recepción bailable que se efectuará en su elegante local de Santa Irene y Flores, Santos Suárez, a las nueve de la noche del día diez y nueve, con motivo del primer aniversario de su fundación.

Con dicha invitación también he recibido una extensa carta, referente a los importantes cambios que se han hecho en su Directiva, pero a la que hoy no puedo referirme y lo haré mañana.

Ha sido nombrada una comisión formada por los señores Juan Navia, Eduardo Casanova, Santiago Rumaga, M. Hernández y el querido amigo Aurelio García Dulzaide, para la fiesta del día diez y nueve.

Gracias al señor Rodríguez Cordero por su cortesía.

Urbano del Castillo.

NEURASTENIA

La neurastenia es una forma aguda de agotamiento nervioso y debilidad cerebral. Esta condicion es mas comun entre los profesionales, estudiantes y mujeres en la edad critica; o puede sobrevenir de una violenta emoción cuando la persona está agotada, ya por el trabajo, las preocupaciones o los excesos.

En casos de neurastenia, depresión nerviosa, debilidad general o estados de melancolía se encontrará un reconstituyente insuperable en el Cordial Cerebrina del Dr. Ulrici, famoso tónico para corregirlas deficiencias de hierro, fósforo y otras sales indispensables al cerebro, nervios y músculos.

CEREBRINA ULRICI
NUTRE - FORTALECE
DE SABOR AGRADABLE

Defienda su dinero y salud. Cuando compre el Cordial Cerebrina de Ulrici, no diga meramente Cordial de Cerebrina. Diga Cordial Cerebrina de Ulrici o Cerebrina Ulrici y fíjese que lleve la firma del Dr. C. J. Ulrici en la envoltura y en la etiqueta.

ULRICI MEDICINE COMPANY
NEW YORK, N. Y. CS-13

CRONICA HABANERA

EN LOS QUINCE

Muy agasajada se verá hoy por sus amistades la señorita Sylvia Pou y Benítez, figurita llena de gracia y belleza que comienza a frecuentar nuestros salones.

Cumple los quince años, la dulce edad de los quince.

Reciba nuestro saludo.

EN LA EMBAJADA MEXICANA. —Ayer se celebró en la Embajada Mexicana, un Ponche que ofrecía el Embajador de aquella República, Excmo. Señor Alfonso Cravioto en honor de los comandantes y oficialidad de los transportes de Guerra mexicanos «Querétaro» y «Potosí», surtos en nuestro puerto.

A dicho acto verificado a las doce del día asistió como invitado de honor el teniente Antonio Menéndez Peláez, glorioso aviador de la Marina cubana, héroe del vuelo Camagüey-Sevilla.

Entre otras personalidades que allí se encontraban, anotamos las siguientes:

El Excmo. Señor Félix Gordon Ordás, Embajador Especial de España, para la toma de posesión del nuevo Presidente de la República y su distinguida esposa Consuelo Carmona.

El Ministro de Chile, Excmo. Señor Emilio Edwards Bello.

El Ministro de Francia, Excmo. Señor Edouard Carterón.

El Ministro de Italia, Excmo. Señor Nicola nob Macario.

El Ministro de Venezuela, Exmo. Señor Luis Churión.

El Ministro de Santo Domingo, Excmo. Señor Roberto Despradel.

El Ministro del Brasil, Excmo. Señor Carlos de Rostaing Lisboa.

El Sub-Secretario de Estado, Coronel Julio Morales Coello.

El Presidente del Senado, señor Justo Luis del Pozo.

El Jefe de la Marina, Coronel Angel González.

El Encargado de Negocios de España, Señor Miguel Espelíus.

El Encargado de Negocios de la Argentina, Señor Luis Luti.

El Encargado de Negocios del Japón, Señor Takaharu Ito.

Los secretarios de la Embajada Americana, señores Griggs, Briggs y Warner.

El Secretario de la Legación del Brasil, señor Edgar Fraga.

El Comandante David Coello y el comandante Vázquez del Mercado, así como varios oficiales de los transportes de guerra mexicanos «Querétaro» y «Potosí», surtos en nuestro puerto.

El Teniente Antonio Menéndez Peláez, héroe del vuelo Camagüey-Sevilla.

El señor Gilberto González Contreras y señora Julieta Carreras.

El Conde del Rivero.

El doctor Nemesio Ledo, el Ledo. Gonzalo Zúñiga, el doctor Juan Luis Rodríguez, el doctor Juan Antiga.

El Cónsul del Salvador, señor Carlos Girón Cerna.

El Vice-Cónsul de México, señor José Navarro.

El capitán mexicano Manuel Camero, el ingeniero Luis Hijar y Haro, el señor García, el teniente Gustano Novo, la señorita Margarita Rodríguez el señor Tony Moreno, el señor Vicente Garrido Alfaro, y nuestros compañeros en el periodismo González del Campo y Chamaco Longoria.

Con el Embajador hicieron los honores los secretarios de la Embajada señores Manuel González y Eduardo Espinosa.

NACIMIENTOS.—El doctor Atanasio Hernández Rivera, y su bella y gentilísima esposa Margarita Sorzano, experimentan una gran satisfacción con motivo del feliz nacimiento de un lindísimo niño.

Una niña encantadora ha venido a colmar de alegría el hogar de los jóvenes esposos César Martínez y Esther Oliveros.

El doctor Tomás Quesada y su gentil esposa Carmela Caballero besan complacidísimos un hermoso niño, primogénito.

VIAJEROS DISTINGUIDOS.—El doctor Armando Larrea y su joven esposa Gloria Mendoza, cuyas bodas se celebraron el sábado último con gran lucimiento, embarcaron el domingo para Nueva York, donde pasarán los primeros días de la luna de miel.

Han salido para Miami, los jóvenes esposos Antonio Tarafa y Alicia Mendoza, quienes pasarán una temporada en la vecina ciudad.

Ayer ha embarcado para Miami, el señor Avelino Pérez, Presidente de la Compañía Litográfica de la Habana y sus hijos Alfonso y José.

También embarcó ayer el doctor Guilermo Vautrín, joven y conocido ginecólogo, quien va en viaje de estudios.

El martes, ha regresado de los Estados Unidos, el Sub-Secretario de Comercio, doctor Carlos M. Peláez, su joven esposa Amalia Simoni y su encantadora hija Marta.

También vinieron el martes el señor Tomás Gutiérrez Alea, su distinguida esposa Marina García de Gutiérrez Alea y su hijos Tomás y Marina.

OPERADA.—La bella señorita Isela María García, hija de los esposos Manolo García y Carmela García Rameau, fué operada ayer de apendicitis en la Clínica de Reyes.

Operación que efectuó el doctor Ricardo Núñez Portuondo con su éxito acostumbrado.

TEMPORADISTAS.—Nuestro querido amigo Edel Farrés, y su bella y elegante esposa Maximina Marimón, salieron ayer para San Miguel de los Baños, donde permanecerán una temporada.

Con ellos iba su simpático hijo Edel.

Una grata estancia le deseamos en el poético Balneario matancero.

FELIZ ANIVERSARIO.—Lo celebraron ayer un joven y querido matrimonio, Ernesto García Rameau y Bebita Vignau, quienes cumplieron dos años de casados.

Nuestra felicitación.

VALERIA MARCOS DE ASCANIO.—Trás unos días en la ciudad de Camagüey, en piadosa misión de las Damas Isabelinas, han regresado ayer las distinguids damas Valeria Marcos de Ascanio y Sergia Tessis de Varona.

La señora de Ascanio, precisamente, fué la vendedora de la papeleta prmelada con el Chevrolet, que acaba de rifar el Comité Antituberculoso de las Damas Isabelinas.

Dicha papeleta se encontraba en poder de la señora Gloria Martínez, esposa del señor Alicio Ruiz, Alcalde de San José de las Lajas.

La entrega del Chevrolet será el martes próximo, a las cinco de la tarde, en la Explanada del Capitolio Nacional.

LOS SANTOS DE HOY. — Nos complacemos en saludar hoy a un grupo de damas que están de días.

En término preferente a una dama de nuestra mejor sociedad, gentil y distinguida, Ondina de Armas, esposa del señor Leslie Pantin Jr.

Actualmente se halla de viaje por Europa con su esposo la señora de Pantin.

Ondina Piñeiro, la bella esposa del doctor Manuel O. Cores, Director de Justicia.

Ondina Pichardo de Díaz Barrera, Ondina Pérez Lamar de Vieta, Ondina García de Navarro, Ondina Dehogues de Morales, Ondina Valdés Miranda,, Ondina Lecuona de Guerrero y Ondina Fernández de Tapia.

Y por último este grupo de señoritas, Ondina de Cárdenas, Ondina Díaz Clark, Ondina Dubrocá, y Ondina Torres.

Saludamos también a los señores Isidro Jiménez Rojo, Isidro Fernández Boada e Isidro Saiz, que están de días.

LA BODA DE ESTA NOCHE. — Para las nueve y media de la noche de hoy, en la Iglesia Parroquial del Vedado está señalada la boda de la encantadora señorita Emilia María de Cárdenas con el caballeroso joven Felipe Mustelier Jr.

Simpática ceremonia que congregará selecta concurrencia.

El templo lucirá las galas de un precioso adorno floral encomendado a los artistas incomparables del gran jardín «El Clavel».

También hará «El Clavel» el bouquet para la gentil fiancée.

Reseñaremos la boda.

EN PRO ARTE MUSICAL. — Una interesante conferencia tendrá lugar esta tarde en los salones de Pro Arte Musical, exclusivamente para los miembros de dicha sociedad.

Trátase de la que ofrecerán la notable pianista y compositora Emiliana de Zubeldía y la talentosa artista Mirrha de «Alhambra».

Se titula «La Asociación de la Poesía con la Música», tema que será de gran interés y amenidad.

EN EL CIRCULO MILITAR. —En el Círculo Militar de Columbia se celebrará esta noche, a las nueve, una exhibición cinematográfica de carácter científico.

Para la misma han sido especialmente invitados los miembros del Congreso de la República, el Cuerpo Médico de la Habana, los Representantes de la Prensa y las Autoridades Civiles y Militares.

También podrán asistir los socios del Círculo.

EN LA ACADEMIA DE CIENCIAS. — Esta noche, a las nueve, se celebrará en la Academia de Ciencias Médicas, Físicas y Naturales, una sesión extraordinaria.

Ello será para la solemne recepción como Académico de Número del doctor Manuel Mencía y García.

He aquí la orden del día.

1.—«Los Movimientos en los Vegetales». Discurso de recepción como Académico de Número, por el doctor Manuel Mencía y García.

2.—Discurso de contestación, por el Dr. Gonzalo Aróstegui y del Castillo.

(Continúa en la página SIETE)

LA CASA DE LA ROSA

VARADERO

Se complace en anunciar la apertura de la nueva carretera Coliseo-Varadero, y su inauguración oficial el próximo domingo 17 de Mayo.

Sea usted de los primeros en transitar por ella, dirigiéndose directamente a la Casa de La Rosa, ahora a dos horas y cuarto de la Habana.

Dr. ROGELIO LAVIN

Medicina Interna
De la Universidad de la Habana

Ex-Asistente del Servicio de Clínica Médica del Profesor Von Romberg, Universidad de Munich. Ex-Asistente del Servicio de Clínica Médica del Profesor Morawitz, Universidad de Leipzig. Huésped de Honor del Servicio de Clínica Médica del Profesor Von Bergmann y Profesor von Umber, Universidad de Berlín. Miembro Ordinario de la Sociedad Alemana de Medicina Interna, Wiesbaden.

Consultas de 3 a 6 de la tarde
Concordia 24. Tel. A-8003.

Al alcance de todos los PRESUPUESTOS

Nuestro Departamento de Playa, le brinda todas las últimas novedades en trajes de baño, pyjamas, "polo shirts" y demás accesorios de Playa, en la mayor variedad de estilos, tejidos y materiales, dentro de una amplia escala de precios ***al alcance de todos los presupuestos.***

Hoy ilustramos un grupo de modelos que se destacan por la novedad de los estilos, por la calidad de los materiales y por los precios módicos a que han sido marcados.

Sánchez y Arnau

AMISTAD 76
(frente al Ten Cents de San Rafael)
Tels. A-0481. A-7737. Habana

ESPECIALIZADOS EN ARTICULOS DE PLAYA

EL MEJOR TONICO para COMBATIR la ANEMIA

El niño raquítico, anémico, y falto de apetito es presa fácil de catarros, tuberculosis y otras enfermedades, porque carece de suficiente resistencia orgánica para rechazar los microbios y enfermedades desgastantes.

Por eso debe darle a sus hijos ELIXIR MORRHUALTA ULRICI. Este famoso tónico es un alimento concentrado a base de Extracto de Hígado de Bacalao, Hipofosfitos y Glicerofosfato. Además de estos famosos ingredientes contiene extracto de las Vitaminas B y G, cuya eficacia en el desarrollo de los niños la proclaman universalmente médicos, especialistas y dietéticos. Exija siempre el legítimo Elixir Morrhualta Ulrici.

MS-6

— ELIXIR — MORRHUALTA ULRICI

EL MEJOR Tónico para todas las edades.

Lea ¡ALERTA! al mediodía.

E.C.D. 2016

HOY CAMPOAMOR y RIVIERA
PELIGRO! Los "NIÑAS" VUELVEN!
Pobrecito del que caiga en sus redes desde el marinero al almirante, todos huyen presos de PANICO...
POR QUE? A LEGRESE DIVIERTASE VIENDO:
Un EXITO LOCO de CARCAJADAS WARNER!
LA REINA de la FLOTA
"MISS PACIFIC FLEET"
con JOAN BLONDELL
GLENDA FARRELL
Hugh Herbert
Allen Jenkins
Warren Hull
Eddie Acuff
Marie Wilson
y
Dolores del RIO y Warren WILLIAM
en "La VIUDA de Montecarlo"
"KILITOS" de 1½ a 6½ 20
Despues 30
Tertulia 15¢

ESCENARIO y PANTALLA

ENCANTO: «BRINDEMOS POR EL AMOR»

Nino Martini es otra gran figura del «bel canto» que ha buscado en la pantalla, al igual que Lily Pons, que Grace Moore, que Gigli, que Schipa, un vehículo más amplio y popular de difusión para sus facultades. Con la ventaja de que un Gigli, por ejemplo, no tiene el porte fotogénico, y, en cambio, Nino Martini, joven, delgado, bien parecido, está dentro de la llamada «línea moderna», que propugnan los nuevos directores del «Metropolitan Opera House».

La fábula de «Brindemos por el amor» es un pretexto para que Nino Martini luzca su bella voz y su excelente escuela de canto y para mostrarnos, de paso, esa suerte de «odisea» que casi siempre necesita recorrer el cantante antes de llegar a la gloria. En este caso, las peripecias del artista se mezclan con la aventura amorosa, sazón inevitable para esta clase de asuntos.

La película tiene sus escenarios en Nueva York y en París. Nino Martini hace el papel de uno de tantos alumnos de canto que aspiran a la gloriola de las candilejas. Una señora guapa y rica se erige en protectora del joven candidato, le paga un viaje a París y le pone un buen maestro. No conforme con esto, compra una función en la «Opera Cómica» para que el novel artista pueda hacer su «debut». El cantante, que cree que todo ello se debe a sus méritos, se desilusiona al saber que el dinero de su protectora ha sido el que le ha abierto las puertas de una de las escenas más exigentes de Francia. Avergonzado por el papel de «gigoló» que se le había hecho desempeñar, renuncia a todo y se traslada a Nueva York. Allí, cantando en un «Ten cents», lo oye un experto del Metropolitan y lo contrata. En este viraje de su suerte ha intervenido decisivamente una joven danzarina, que había sido novia del artista. Esta es la parte de «romance» que tiene la película.

Nino Martini canta bonitas canciones, como la que sirve de título a la película y algunos «pezzi» de ópera, entre ellos el «Sueño» de «Manón y el «Adiós a la vida» de «Tosca». Su voz de grato timbre gana en el «movietone» volumen y eficacia.

Los demás intérpretes de la película son Anita Louise, Genevieve Tobin y María Gambarelli.

Vicente Escudero, el gran danzarín español, prestigia también el reparto, haciendo un número de baile.

PAYRET: «MORENA CLARA»

El éxito excepcional de «Nobleza baturra», la anterior producción de la Cifesa dirigida por Florián Rey, ha servido de insuperable propaganda a esta «Morena clara», de la misma compañía y del mismo director, que se estrenó ayer en el «Payret». Desde la una y media, hora en que se comenzaron las exhibiciones de esa película, no hubo ya localidades disponibles en el coliseo de Prado y San José. Y en la gran masa de espectadores vibraba el mismo entusiasmo, la misma emoción regional que hizo de «Nobleza baturra» el «hit» cinematográfico de los últimos tiempos.

Lo primero que resalta en «Morena» es una cualidad que ya habíamos advertido en la «manera» de Florián Rey: su habilidad para manejar lo típico en la pantalla. Antes había sido lo típico aragonés, recio y profundo; ahora lo típico andaluz, gracioso y sensual, con su fondo desgarrado y supersticioso de gitanería. La fiesta de la Cruz de Mayo sirve al cineturgo para mostrarnos una deliciosa estampa sevillana. No es sólo la lírica sugestión del patio andaluz, con las bailadoras tejiendo su danza en torno a la fuente central, cuyas aguas reflejan los brazos de la cruz radiante. Hay en este escenario un encanto plástico, valedero por sí; pero que no basta a los efectos de obtener un valor genuinamente cinematográfico. La habilidad de Florián Rey ha consistido en traducir fotogénicamente esas calidades que pudiéramos llamar bien pictóricas, bien teatrales, logrando efectos originales y de una belleza que sólo tiene vigencia en la pantalla. En este sentido, es decir, apreciando fundamentalmente los puros valores fonofílmicos, «Morena clara» resulta superior a «Nobleza baturra».

En cuanto al tema, «Morena clara» es una graciosa fantasía gitana, urdida y dialogada por Quintero y Guillén, los aplaudidos autores de «La copla andaluza», los mismos que recientemente nos hicieron reir con los estupendos aciertos cómicos de «Azabache», la comedia lírica estrenada por Velasco en el Principal.

Quintero y Guillén, enamorados de la gitanería, han logrado captar la fisonomía de esa raza nómada, rebelde e inspirada, recogiendo principalmente la graciosa imaginería de su parla inigualable. El gitano es un sujeto eminentemente lírico. No actúa por razón, sino por emoción. No conoce más ley que la de sus corazonadas. Por eso está siempre a pleito con la guardia civil y con los jueces. Por eso es nativamente ladrón, como subrayó Cervantes, pues para el gitano, que carece en absoluto de sentido jurídico, la «ocupación» sigue siendo la única manera de adquirir la propiedad, sin que importe mucho que esa ocupación se verifique con la voluntad o contra la voluntad del tenedor de la cosa. El hurto es, por tanto, una invención de los códigos, hecha con el exclusivo propósito de fastidiar a los gitanos.

La protagonista de esta obra es una gitana admirable, «morena clara», como reza el título. Esta mujer consigue nada menos que ablandarle el corazón a un fiscal severísimo, que le pide seis meses de arresto mayor por hurto. Para lograrlo se vale de las más peregrinas artimañas, incluso la de hacerse pasar por bruja y milagrera en la casa del funcionario. Este se resiste a la prueba, pero no así la madre, que, como buena andaluza, es supersticiosa, ni el padre, que hábilmente se aprovecha de la virtud mágica de la gitana. Tales son los artilugios de que se vale la «faraona», que el fiscal acaba por darle cuatro puñaladas de risa a su seriedad de toga y birrete y acaba tomándose unas cañas de manzanilla con otro gitano en una taberna.

El tono de la película es eminentemente cómico. El diálogo está lleno de ocurrencias y de frases felices. Hay un momento en que se trasluce el fondo pasional de la raza, pero de un modo discreto, sin sensiblería. Un bello fondo musical, en que el «flamenco» marca su estilo inconfundible, avalora el «film».

En cuanto a la interpretación, la película está hecha pensando en Imperio Argentina, que es siempre un bello pensar. La notable artista realiza una labor de verdadero virtuosismo histriónico... ¡Con qué garbo, donaire y desenfado sostiene el papel! ¡Con qué exquisito gusto interpreta los diversos números de canto que tiene la película!

Otro que se anota un nuevo éxito de risa en este «film» es Miguel Ligero, que hace también de gitano.

Figuran además en el reparto Manuel Luna y Pepe Calle.

Francisco ICHASO

HOY ENCANTO GRANDIOSO EXITO!
20th. Century presenta a NINO MARTINI en
BRINDEMOS Por el AMOR
¿QUE es 4-32
¿QUIEN TENIA 4-32
¿POR QUE TODO el MUNDO QUIERE OBTENER 4-32!
LUNES Un "HIT" REPUBLIC
"LA CASA DE LAS 1000 LUCES"
con PHILLIPS HOLMES
Mae CLARKE Rosita MORENO
Una sensacional aventura de espionaje!

NOTAS

«LA REINA DE LA FLOTA» EN EL CAMPOAMOR

Hoy se registrará en este simpático teatro un lleno de record, por estrenarse la archisimpatiquísima, despampanante e hilarante comedia de la Warner, titulada «La reina de la flota». Ríase... Alégrese... Carcajéese... con las «explotadoras modernas», Joan Blondell y Glenda Farrell, en la más graciosa de sus aventuras, haciendo sudar «tinta» al pobrecito «viejito verde» Hugh Herbert y al eterno tonto Allen Jenkins. También se estrena la sugestiva y lujosa comedia social, también de la Warner «La viuda de Montecarlo», con Dolores del Río, Warren Williams, Louisa Fazenda, Collin Clive, Herbert Mundin y otros. Los precios, como siempre: 20 kilitos de 1.30 a 6.30 y 30 centavos después. Niños, a todas horas, 15 centavos y tertulia, 10 centavos.

El martes, otro grandioso estreno de sello Metro Goldwyn Maer, «Un perfecto caballero», donde hace su debut en Hollywood Cicely Courtneidge, orgullo máximo de las tablas londinenses. Junto a esta genial comediante triunfan el famoso Frank Morgan, Heather Angel, Herbert Mundin y otros. El parecía tener millones, y sin embargo, no tenía ni un centavo en el bolsillo; hombre elegante, de bombín y monóculo y un hoyo en los carcañales, pero como era «Un perfecto caballero», era el terror de las mujeres que trataba. Conjuntamente se estrenará la copia totalmente hablada en español de «Aguilas humanas», con Wallace Beery.

Pronto, William Powell en «Citas peligrosas», con Rosalind Russell, Binnie Barnes, Lionel Atwill, César Romero y otros.

«BRINDEMOS POR EL AMOR» EN EL ENCANTO

Uno de los éxitos más destacados del año lo constituyó ayer el estreno de la maravillosa producción musical «Brindemos por el amor», que hoy se repite nuevamente en todos los turnos y seguirá exhibiéndose hasta el domingo inclusive. Voz de oro.. exquisita personalidad... Nino Martini, el sensacional tenor, hace su debut fílmico en esta película y triunfa espléndidamente. Con él colaboran Anita Louise, Genovieve Tobin, María Gambareli, Mme. Schumann-Heink, Reginald Denny, Vicente Escudero y otros. Musicalmente las escenas de esta película se transfieren de la Opera Comique, de París, a la Opera Metropolitana, de New York... Se ven los esfuerzos tras de bastidores para hacer de un joven cantante que promete, un astro de la ópera... Momentos tristes.. Momentos sublimes... la desgracia de haber perdido su oportunidad... y los horribles momentos cuando la vida le parece un vacío. Los precios como siempre, 30 centavos de 3.30 a 6.30 y 40 centavos después. Niños, a todas horas, 20 centavos.

El lunes: «La casa de las mil luces», con un brillante reparto, incluyendo a Phillips Holmes, Mae Clarke, Rosita Moreno, Irving Pinchel y otros. ¡Espías! ¡Aventureros! ¡Jugadores! ¡Dos mujeres tras el mismo hombre! ¡Un drama de espionaje internacional durante la gran guerra! ¿Qué era 4-32?... ¿Quién tenía 4-32?... ¿Por qué todas las naciones en guerra luchaban en contienda homérica para obtener 4-32?

Pronto: la película más grandiosa del año, «El enemigo del hombre» o «La historia de Louis Pasteur», con el coloso Paul Muni. Un «hit» de hits de la Warner.

ESTRENO DE «EL DR. MATA» EN EL MARTI

Esta noche, en la tanda de las 10 y 30, anuncia la empresa de este popular teatro, el estreno del juguete cómico lírico en un acto, dividido en nueve cuadros, original de Ramón Sánchez Varona, con música del maestro Rodrigo Prats y evoluciones de Julio Richards, titulado El doctor Mata», presentando un regio mobiliario la Casa Nóbregas. Luneta 30 centavos; butaca 20 y tertulia 10 centavos.

En la primera tanda doble, a las 8.45 «La emperatriz del Pilar», obra de gran aparato escénico en dos actos, divididos en 14 cuadros, original de Gustavo Robreño, con música del maestro Jorge Ankermann y decoraciones de Manolo Roig. Luneta 50 centavos; butaca 30 y tertulia 15 centavos.

Mañana, a las 5 y 15, gran tanda elegante extraordinaria.

Se ensaya: «Carolina», zarzuela cubana histórica de Francisco Meluzá Otero, con música de Armando Valdespí.

Próximamente: «El amor en Abisinia» o «Ras-Kame-Akhí».

En preparación, «Guama», obra de gran aparato, de Federico Villoch, con música del maestro Rodrigo Prats y decoraciones de Manolo Roig.

El viernes, 29 de mayo, homenaje al primer actor Arnaldo Sevilla, con el estreno de la revista de palpitante actualidad política de Carlos Robreño y Rodrigo Prats: «El 88 fijo» y muchas otras novedades.

«LAS LEANDRAS» Y «LA REINA MORA» EN EL PRINCIPAL

«La Reina Mora», una de las zarzuelas más célebres, del repertorio lírico español, se reprisa esta noche en el teatro «Principal de la Comedia» por la compañía Velasco. Esta obra, original de los hermanos Quintero y el maestro José Serrano, será interpretada por Carmen Fernández del Toro, Victoria Argota, Barreto, el barítono Jesús Freire, Bernal y Hernández. Completan el cartel «Las Leandras», obra que no lleva trazas de agotarse, pues cada día la ve el público con más agrado por la compañía Velasco.

La función de esta noche se pueda calificar de función monstruo, pues en beneficio del público van 2 obras por el mismo precio.

Mañana, gran acontecimiento: estreno de la revista exótica «Carne de Hawaii», obra basada en una leyenda de las maravillosas islas del Pacífico, leyenda en que la trama de la obra alterna con las danzas hawayanas; bailes y canciones tropicales y sensuales. El protagonista de esta obra está a cargo del famoso chansonier Pierre Clarel, que estrenó esta obra en el Teatro Victoria, de Madrid, el cual hace una verdadera creación de su parte. La presentación es fastuosísima por todos conceptos; el decorado se debe al pincel de Salvador Alarma, reputado como el mejor escenógrafo de España y uno de los mejores del mundo, y el vestuario de Theaterkunst, el más famoso modisto de Berlín.

2—4—6—7.45—9.40
HOY TEATRO PAYRET HOY
ESTRENO EN CUBA
CIFESA presenta la joya del arte cinematográfico español
MORENA CLARA
Creacion del cineasta FLORIAN REY con
IMPERIO ARGENTINA
y MIGUEL LIGERO
Un fondo dramático delicadamente sentimental, esmaltado por el agil ceceo de una alegría chispeante!!!
CIFESA Consulado 92
20¢ HASTA las 6½ 30¢ DESPUES 10¢ TERTULIA

NACIONAL: CANTARELLI REAPARECE EL DOMINGO

No habrá función hoy ni mañana en el «Nacional» por estar respectivamente cedido el teatro para el banquete a Menéndez y el «Baile de las Flores».

Pasado mañana reanudará su actuación Cantarelli, al objeto de presentar su programa número 2, que es el de más fuerza. En él se destacan «Lama», secreto indio; «El dado gigante», «El huevo desaparecido»; y luego, en la parte psicológica experimental, «Los milagros del sueño de la India», gran creación.

Cantarelli repite el acto de «La mujer ajusticiada», para someterse a la prueba más dura que artista de su clase haya pasado jamás. Todo el complicado mecanismo de ese número podrá ser presenciado de cerca por aquellas personas que libremente señale el público. Este echó a rodar la versión que Cantarelli invitaba a subir al escenario para otros números, pero no para el de «La mujer ajusticiada», y Cantarelli, sin hacerse esperar, destruye ese rumor autorizando a todo el que quiera para que se acerque, advirtiendo que no lo hizo antes dada la índole macabra del acto. Y trabajará a toda luz.

Esta segunda etapa de la actuación de Cantarelli tiene carácter popular, y las lunetas cuestan 40 o 50 centavos, respectivamente, por la tarde y por la noche, en tanto que la entrada a tertulia costará, a todas horas, 20 centavos, y el paraíso, 10.

El mago mantiene su reto: si no encuentra el objeto que previamente sea escondido en cualquier sitio de la ciudad, perderá «mil pesos». Quienes lo sometan a ese excepcional ejercicio no arriesgan nada.

Doble estreno el día 20 de Mayo: «Secuestro internacional» y «Millones en el aire».

MAÑANA: «LA ULTIMA CITA» EN EL ALKAZAR

Hoy se exhibe por última vez la sugestiva y lujosa comedia social «Amor antes del desayuno», con la bellísima y escultural Carole Lombard, Preston Foster, César Romero y otros y el drama original de movida acción «El hombre que asesinó», con Wallace Ford. Los precios como siempre: 20 centavos de 1.30 a 6.30, 30 centavos después. Niños, a todas horas, 15 centavos y tertulia, 10 centavos.

«¡Ya no te quiero!» Estas son las palabras con que la despiadada mujer de mundo desilusiona al romántico músico que creyó en su apasionado amor, en la brillante producción Columbia «La última cita», que se estrena mañana y donde obtienen un triunfo artístico José Crespo, Luana Alcañiz, Andrea de Palma, Romualdo Tirado y otros. Ella le brindaba su sincero y desinteresado amor, sin embargo, otra mujer lo apartaba de su lado para compartir con él las glorias de su triunfo artístico... ¿Cuál de estas dos mujeres triunfará en el corazón del joven músico que estaba en los umbrales de la fama? Vea esta magnífica producción. También se estrena el melodrama de emocionantes y electrizantes aventuras que tienen como héroe a un elegante e inteligente ladrón, que lo mismo robaba perlas que besos, «El retorno del lobo», con Melvyn Douglas, Gail Patrick, Tala Birell y otros.

El miércoles, un colosal doble programa de la 20th. Century Fox, Warner Oland, el incomparable intérprete del famoso detective chino Charlie Chan, en el más emocionante y espectacular episodio de su carrera, «Charlie Chan en Shanghai» y el más crispante drama de gangsters, titulado «Guerra sin cuartel».

TRIUNFANDO en ESPAÑOL como TRIUNFARA en CUALQUIER IDIOMA!
"IMITACION de la VIDA"
con Claudette COLBERT
Rochelle HUDSON y Warren William
TEATRO RIALTO HOY
TAMBIEN "QUIEREME OTRA VEZ"
Margaret Sullavan y James STEWART
2 GRANDES EXITOS

CARTEL DEL DIA

POR LOS TEATROS:

PRINCIPAL: A-6737. «La reina mora» y «Las leandras».
MARTI: «La emperatriz del Pilar» y «El doctor Mata».

POR LOS CINES:

CAMPOAMOR: A-7054. A todas horas: «La reina de la flota», «La viuda de Monte Carlo» y comedia.
ENCANTO: M-6055. A todas horas: «Brindemos por el amor», comedia y revista.
NACIONAL: A-6700. No hay función.
ALKAZAR: A-6869. A todas horas: «Amor antes del desayuno», «El hombre que asesinó» y comedia.
AUDITORIUM: F-4455. «El vagabundo millonario» y «A puertas cerradas».
FAUSTO: A-6800. «El vagabundo millonario» y «Sombras de pasión».
PAYRET: A-7157. «Morena clara» y comedia.
RIVIERA: F-2040. «La reina de la flota» y «La viuda de Monte Carlo».
TRIANON: F-2403. «Adiós al pasado» y «El retorno del lobo».
RIALTO: M-1831. «Imitación de la vida» y «Quiéreme otra vez».
NEPTUNO: M-2785. «El fantasma se embarca» y «El ángel de las tinieblas».
REGINA: M-1407. «El negro que tenía el alma blanca» y «Mares turbulentos».
PRADO: M-2822. «La pequeña rebelde» y «Ginger».
LARA: M-2421. «Tiempos modernos» y «La ley de la sangre».
REINA: M-2272. «La rosa del rancho» y «Quería un millonario».
ACTUALIDADES: M-5575. «Los amos del aguacero», «La última avanzada» y episodio.
ESMERALDA: M-4080. «Melodías de Broadway de 1936» y «Pasión gaucha».
LIRA: M-4474. «Ricitos de oro» y «La pequeña coronela».
OLIMPIC: F-6263. «El secreto de una doncella» y «El pequeño César».
VEDADO: F-3128. «Orquídeas para ti» y «La conciencia acusa».
CARMELO: F-6030. «La reina Cristina» y «En busca del amor».
MODERNO: X-1305. «La rosa del rancho» y «A las 8 en punto».
NORMA: X-2021. «María Elena-Flor de fuego» y «Pasaporte a la fama».
TOSCA: I-3099. «Cuatro horas para matar» y «Esplendor».
VERDUN: A-9206. «La conciencia acusa» y «Glorias robadas».
WILSON: U-5863. «La Verbena de la Paloma» y «La condena redentora».
DORA: «El círculo vicioso» y «La hija del pena».
INGLATERRA: M-5527. «La condena redentora» y «La Verbena de la Paloma».
CUBA: M-9796. «Siempre novios» y «El fantasma de la mina».
SALON ROJO: M-4794. Cerrado por reformas en su sala.
UNIVERSAL: «Capitán Blood» y «La novia secreta».
MENDEZ: I-7325. «Un tipo fresco» y «Orquídeas para ti».
RIVOLI: F0-2828. «Monte atronador» y «Apostando a Cupido».
FLORENCIA: U-6758. «Tiempos modernos» y «El gran final».
BELGICA: A-9128. «El código penal» y «Sucedió una noche».
VIOLETA: M-3236. «Susana tiene un secreto» y «Hombres marcados».

Luana Alcáñiz y José Crespo en «La última cita», que mañana se estrena en el «Alkázar».

EL MARTES, POR LA NOCHE, EN EL ALKAZAR

Para esperar la fecha gloriosa del 20 de Mayo se celebrará en el teatro «Alkázar» una grandiosa función extraordinaria a las 11 y 30 de la noche del día 19, subiendo a escena la formidable obra «Prostitución», la más grande realización del talentoso autor Fernández Ardavín.

Esta obra será interpretada por la magnífica compañía de Manolo Fernández, que accidentalmente se encuentra en esta ciudad, de paso para México.

«Prostitución» es una obra de recios matices. Enfoca con valentía un problema espinoso. En ella hay un realismo conmovedor. La áspera vida de los prostíbulos está lograda con enorme acierto. Las infelices mujeres que comercian con su carne para ganar su sustento diario están hábilmente presentadas por Fernández Ardavín, maestro de maestros.

Los precios señalados son los siguientes: 50 centavos las lunetas numeradas; 40 centavos las butacas y 20 centavos tertulia. Las localidades pueden separarse en Contaduría o por el teléfono A-6869.

GACETILLAS

AUDITORIUM: «EL VAGABUNDO MILLONARIO» CON G. ARLISS

Muy concurrido estará hoy el aristocrático teatro «Auditorium» con motivo de estrenar en sus tandas elegantes de 5 y 15 y 9 y 45, con Revista y el precioso cartón en colores «Los niños en el zapato», la más reciente creación del magnífico actor George Arliss que se titula «El vagabundo millonario», donde demuestra una vez más sus geniales facultades dramáticas. Todo lo que el más exigente público puede pedir de una buena película lo encontrará en «El vagabundo millonario», pero con la gran ventaja de que dicha película sea interpretada por un gran actor, el que esta vez resulta nada menos que George Arliss. En los turnos de 4.00 y 8 y 30: la emocionante joya metro «A puertas cerradas» por Alice Mac Mahon, Basil Rathbone y Mary Carlisle. Precios: Mayores, tarde 30 centavos, noche 40 centavos. Niños, 20 centavos y tertulia 10 centavos todo el día.

El lunes: Estreno de la romántica producción Radio «Torbellino», genial creación de la encantadora Anne Shirley estrella de «Venus en Flor» y a petición nuevas exhibiciones de la gran película musical «El Piccolino» por Fred Astaire y Ginger Rogers. Miércoles: Gran día de moda en este teatro por ser el estreno de la maravillosa joya cinematográfica «El pequeño Lord», la película que ha alcanzado los más altos honores donde quiera que se ha exhibido, magna interpretación de Freddie Bartholomew, Dolores Costello y C. Aubrey Smith.

FAUSTO: «EL VAGABUNDO MILLONARIO» (Estreno)

Uno de los actores más notables del cine da a la película que hoy se estrena en «Fausto» la atracción de sus posibilidades interpretativas y de su prestigio grande. Se trata de George Arliss, a quien veremos en la mejor de sus creaciones: «El vagabundo millonario».

Anima el artista un curioso tipo de hombre excéntrico y caprichoso, y hace guía en ese trabajo de su talento y de su bien definida personalidad.

«El vagabundo millonario» provoca en el público interés constante. Alterna en el programa con «Sombras de pasión», hermoso drama en que aparecen Walter Abel, consagrado en «Los tres mosqueteros», y Margo Grahame; Molly y las mariposas», cartón en colores que se estrena y otro material corto.

30 y 40 centavos, respectivamente tarde y noche, cuesta la entrada.

El lunes, Ann Shirley y Phillips Holmes, en «El torbellino», de apasionante asunto.

E 20 de mayo, la película del año: «El pequeño Lord», por Dolores Costello y Freddie Barthomerw.

PAYRET: «MORENA CLARA» (Exito)

Hoy y todos los días el éxito más clamoroso del cine español, desde las dos de la tarde «Morena Clara» por los mismos actores y director de «Nobleza Baturra». Ayer llenamos en todos los turnos y así será durante muchas semanas porque «Payret», selecciona las películas para que siempre sean un éxito. Vea hoy «Morena Clara», la creación más sublime de Imperio Argentina, Miguel Ligero y Manuel Luna, Pepe Calle y otros. Ría... Llore... Emociónese viendo y oyendo a la genial Imperio Argentina en su obra cumbre, hoy se exhibe a las 2, 4, 5 y 40 7 y 30 y a las 9 y 40 «Dos horas en el reino de la gracia» y la alegría. Una revista Universal completa el programa.

Precios: 20 centavos hasta las 6 y 30 y 30 centavos después mayores. Niños, 15, tertulia 10 centavos.

Mañana, este mismo programa, «Morena Clara».

El próximo estreno, «El Cura de Aldea». Después, «El Secreto de Ana María» de Selecciones Capitolio.

TRIANON: «ADIOS AL PASADO»

En la tanda de las 4: Melvyn Douglas y Gail Patrick en «El Retorno» de «El Lobo», revista Paramount y estreno de la extraordinaria producción de la bella y genial Ruth Chatterton, secundada por Lionel Atwill y Otto Kruger, titulada «Adiós al pasado».

A las 8 y 30: «El Retorno de el lobo».

En la de 9 y 45: revista Paramount, muñequitos y «Adiós al pasado».

Precios para la tarde: 20 centavos. Por la noche: 30 centavos. Niños, a cualquier hora: 15 centavos.

Mañana y el domingo: «La Conciencia Acusa», por Edward Arnold y Marian Marsh y «Adiós al pasado» por la sin rival Ruth Chatterton, Lionel Atwill y Otto Kruger.

El lunes, el estreno de la obra musical de los hermanos Marx, «Una Noche en la Opera».

NEPTUNO: «EL FANTASMA SE EMBARCA». 20 Y 30 CTS.

Deliciosa producción es «El fantasma se embarca». Por su tema, abundante en ángulos interesantísimos por la elaboración de que es objeto y que cuaja en detalles sugestivos y por la tarea interpretativa que realiza Robert Donat.

Se exhibe hoy en «Neptuno», por última vez, «El fantasma», alternando con «El ángel de las tinieblas», derroche de capacidad entre tres intérpretes de tanto fuste como Merle Oberón, Fredric March y Herbert Marshall; y «La marcha del tiempo», entre otro material corto.

20 centavos hasta las 6 y 30. Después, 30.

Desde el sábado hasta el lunes, «Motín a bordo», obra sensacional por Clarke Gable y Charles Laughton. El sábado, el inglés y alternando con «Ana Karenina», por Greta Garbo y John Gilbert. El domingo, en español y con «La voz que acusa», por Virginia Bruce y Spencer Tracy. El lunes, en inglés.

La «matinée» dominical tiene alicientes adicionales, de gran fuerza.

El martes: «El túnel trasatlántico», por Richard Dix, George Arliss y Madge Evans. El miércoles 20, «Una noche en la Opera», divertidísima comedia.

HOY AUDITORIUM y FAUSTO
OTRO TRIUNFO de INTERNATIONAL FILMS de CUBA!
TODA SU FORTUNA ERA UN APELLIDO ILUSTRE y UN FARDO DE ILUSIONES!
GAUMONT BRITISH
GEORGE ARLISS
el insigne intérprete de "DISRAELI" y "La CASA de ROTCHILD" nos maravilla AHORA en otra de sus incomparables CREACIONES
El VAGABUNDO MILLONARIO
"MISTER HOBO"
ANTES de 6½ 30¢ NIÑOS 20¢ DESPUES de 6½ 40¢

«LA REINA DE LA FLOTA» EN EL RIVIERA

Hoy se estrena en este elegante teatro, conjuntamente con «Campoamor», la archisimpática, graciosísima e hilarante comedia de la Warner «La reina de la flota». Ríase... Alégrese... Carcajéese... con las impepinables «explotadoras modernas», Joan Blondell y Glenda Farrell, dejando sin un «kilo» al «viejito verde» de la risita, Hugh Herbert y al eterno tonto Allen Jenkins. También se estrena la brillante y sugestiva comedia social «La viuda de Montecarlo», con Dolores del Río, Warren Williams, Louisa Fazenda, Colin Clive, Herbert Mundin y otros. Los precios para hoy: 20 centavos por la tarde y 30 por la noche. Niños, a todas horas, 15 centavos y tertulia, 10 centavos.

Mañana, la supercomedia más graciosa del siglo... la película de los 10.000,000 de carcajadas, «Una noche en la ópera», con Groucho, Chico y Harpo Marx, tres locos que se las traen, y la emocionantísima y crispante producción «Sombras de pasión», con Margot Graham y Walter Abel. Y la mejor comedia de Stan Laurel y Oliver Hardy, «Ojo por ojo».

Pronto: Frank Morgan y la más famosa comediante londinense, Ciceli Courtneidge, en la exquisita joya de la Metro, «Un perfecto caballero», y «Canto de amor», con Lily Pons.

Más adelante: «Charlie Chan en Shanghai», la más excitante aventura del famoso detective chino Charlie Chan, brillantemente interpretada por Warner Oland, y «Guerra sin cuartel», con Rochelle Hudson, Bruce Cabot, César Romero, Edward Norris y otros.

EL CONCIERTO DE EMILIA ESTIVIL

Esta tarde a las 5:30 tendrá efecto en el teatro «Principal» el concierto de despedida de Emilia Estivil, la notable violinista cubana, que acaba de ser becada por el Gobierno y partirá en breve para Europa.

He aquí el programa:

Preludio y Allegro: Pugnani-Kreisler.

Sonata en La mayor: Handel.

Andante, Allegro, Adagio-Allegro.

Sinfonía española: Lalo.

Allegro non Troppo, Scherzando, Andante, Rondo.

En alas del canto: Mendelssohn-Achron.

El vuelo del moscardón: Romsky-Korsakoff-Hartmann.

Tango: Mischa Elman.

Dos caprichos: Paganini-Kreisler.

a) No. XIII.

b) No. XX.

Romanza andaluza: Sarasate.

Scherzo-Tarantella: Wieniawski.

RIALTO: «IMITACION DE LA VIDA»

Ultimo día de la super-producción hablada en español ahora que presenta la Universal «Imitación de la Vida» por la genial estrella Claudet Colbert y Warren Williams con grandes estrellas de color que realizan la creación de una obra permanente siempre en el corazón y mente de todos «Imitación de la vida». Véala hoy por última vez. Además se exhibe «Quiéreme otra vez» super producción de Margaret Sullavan. Una revista y un cartón completan el programa.

Precios: 20 centavos hasta las 6 y 30 y 30 centavos después. Niños, 15 centavos.

Mañana, «El Gato Montés», super-producción «Cifesa» hablada en español.

El miércoles: Dolores del Río en «La Viuda de Montecarlo».

REGINA: «EL NEGRO QUE TENIA EL ALMA BLANCA»

En «Regina» está siendo un éxito la presentación de la linda película española «El negro que tenía el alma blanca», presentada por las grandes exclusivas CIMA y que dirige el gran Benito Perojo siendo intérpretes principales Marino Barreto, actor cubano de color con Antoñita Colomé y «Angelillo». Además complétase el programa con «Mares turbulentos» por un reparto de estrellas. Una revista y el cartón «El Gato con botas».

Precios: 15 centavos hasta las 6 y 30 mayores y 20 centavos después. Niños, 10. Tertulia 10 centavos.

Mañana: Este mismo programa.

El martes: «Tiempos Modernos», de Charles Chaplin.

El sábado 23, «Imitación de la vida».

PRADO: «LA PEQUEÑA REBELDE»

Para hoy viernes hasta el domingo tiene el aristocrático teatro «Prado» anunciado un maravilloso programa, «La pequeña rebelde», por Shirley Temple y «Ginger» por la pequeña actriz Jane Withers, exhibiendo en los turnos elegantes de 3 y 30, 6 y 30 y 9 y 30, la colosal película «La Pequeña Rebelde», la primer película donde Shirley demuestra su grandiosidad dramática, secundada admirablemente por el actor John Boles, y en los turnos de 2.00, 5.00 y 8 y 30, la sensacional producción «Ginger» que presenta la pequeña actriz Jane Withers, la cual sólo cuenta nueve años de edad, muchos recordarán a Jane Whiters como la chiquilla malcriada que trabajó con Shirley Temple en Rayito de Sol., completando el programa una comedia y una revista. Precios de costumbre. El martes: estreno «Motín a bordo», por Clark Gable. El 22: «Hombre o ratón», Eddy Cantor.

(VEASE más GACETILLAS en la página DIEZ)

Una Ilusión que nace...! Un Juramento de Amor!
JOSE CRESPO
LUANA ALCAÑIZ y ANDREA de PALMA
en la romantica film en español de la COLUMBIA
"LA ULTIMA CITA"
y "EL RETORNO del LOBO" con
Melvyn DOUGLAS
Gail PATRICK
Tala BIRELL
MAÑANA
ALKAZAR

M.E.C.D. 2016

SUPREMA COMODIDAD Y GRAN DESCANSO SE ENCUENTRAN EN UN COLCHON BEAUTYREST

Su construcción de 836 muelles espirales de acero inoxidable, muy resistente, entre dos gruesas capas de fieltro esterilizado de fina calidad, hace que produzca una comodidad admirable.

La magnífica calidad del fieltro usado, la esmerada mano de obra y su científica construcción, hacen que este colchón soporte al cuerpo, en cualquier posición, delicada y suavemente.

¿Qué importa la regia apariencia de su juego de cuarto, si su cama no le brinda el reposo perfecto que su cuerpo apetece y necesita?

SIMMONS COMPANY

Servicio en todo el mundo

Studio Couches — Gliders — Camas — Bastidores de muelles — Equipos para hoteles, clínicas y yates.

SAN RAFAEL Y SAN NICOLAS. M-7044

LAS VEINTE CURAS VEGETALES DEL

ABATE HAMON

UN NUMERO PARA CADA ENFERMEDAD

Curan radicalmente, SOLO CON PLANTAS, cura No. 1 la Diabetes, No. 2 Albuminuria, No. 3 Reumatismo, Etc., así se tratan las siguientes enfermedades: ASMA, BRONQUITIS, ESTOMAGO (dispepsia etc.), NERVIOS, CORAZON, RIÑONES, HIGADO, ULCERAS del ESTOMAGO, ESTREÑIMIENTO y así cada medicina su número. Numerosos testimonios encontrará en el libro «LA MEDICINA VEGETAL» que se regala a quien lo solicite. No es precisamente necesario enviar este cupón.

Pida hoy mismo el Libro «LA MEDICINA VEGETAL», con su nombre y dirección clara a Dr. P. RAMIREZ, Representante y Depositario de los Laboratorios Botánicos de Bruselas Ave. S. Bolívar 141. Habana.

EL CUENTO DE HOY

LA MUJER SIN CABEZA

DECIDI aquella mañana hacer mi visita bianual al «padre Dennery», ese viejo padre Dennery que enseña en el Liceo H... la filosofía a toda una generación. Vivía al lado del Parque en un pequeño departamento de estudiante lleno de libros, al cual no podía acercarme nunca sin cierta aprensión. Pues, con una diferencia de veintidós años de edad, me intimidaba siempre con sus bruscas preguntas.

Al entrar en su habitación, aquella mañana, mi mirada fué atraída por un grabado del muro, cerca del estante de libros y frente a su mesa de trabajo. No salía de mi sorpresa. ¡El, que muy a menudo me había asegurado que desdeñaba la pintura; y aún a los pintores!...

Se había instalado en la mesa, y podía contemplar la sorprendente adquisición. Se trataba de una estampa. Una estampa galante del siglo dieciocho representando una matrona, fuerte, envueltas las jambas con un lienzo, mostrando algún asombro. Podría titularse algo así como «La sorpresa». Mi examen, evidentemente superficial, se detuvo en un detalle de la cabeza —muy fina— que había sido desfigurada con una cruz al creyón azul.

—¿Y qué?...—dijo tras de mí la voz de Dennery—. ¿Le interesa mucho?

Balbuci una vaga contestación. Pero mi viejo profesor, como si de repente se acordara, se situó cerca de mí, mirándome burlonamente. Después, tomándome por el brazo, murmuró:

—¡Es toda mi vida esta estampa!

Volvió a sentarse, y me hallé frente a un «padre Dennery» emocionado, con los ojos bajos, hundido en sus recuerdos a menudo movidos y siempre acallados. Pero no era difícil de comprender que esta mañana luchaba con desventaja contra la fuerza liberadora que iba a dejarle escapar un secreto celosamente guardado hasta el momento.

—Sí, toda mi vida... ¿Y por qué no contarle «eso»?

El mejor medio de obtener una confidencia deseada, es no hacer nada por obtenerla. Me callé, pues.

—Sí me alegro, al fin y al cabo, de poderle contar esta historia; para usted, ella me presentará un poco más humano. El humanista va a aparecer, ante usted, un poco en hombre.

Se hundió en su sillón, y por sobre mi cabeza, sus ojos contemplaron nuevamente el grabado.

—¿Usted ha conocido a Voisier?

—¿El profesor de Química y Física?

—¡Sí! Tiene usted buena memoria. Fuimos estudiantes normalistas después profesores juntos; poco después de nuestra nominación para París —teníamos entonces treinta años— conocimos en una casa amiga a una joven, Emma, una bella criatura. Esa es la dama de la estampa. No es que haya posado para ese grabado que tiene dos siglos, pero resume sus líneas exactamente.

Los dos hacíamos lealmente la corte a Emma cuando un mediodía, en la calle, Voisier y yo descubrimos esta estampa. La compramos en común, sorprendidos y encantados por el parecido. Y se convino que el vencedor del pugilato por conseguir el amor de Emma haría cesión de la estampa al vencido. Uno se quedaría con el original y el otro con el documento.

Dennery miró amorosamente la estampa y prosiguió:

—Voisier fué más feliz que yo. Emma ha sido durante treinta años la señora Voisier, la bella señora Voisier que usted veía en las distribuciones de premios de fin de año. Mi camarada observó las estipulaciones de nuestro convenio. Me mandó la estampa pocos días después de su matrimonio, que tuvo lugar en provincia.

No lo volví a ver antes de octubre, pues habíase ido de vacaciones. Al verle en la escalera de honor, a la vuelta, me precipité a sus brazos reprochándole por no haber dado señales de vida. Y me hallé con un Voisier agresivo. Me dejó pretextando un quehacer, pero en realidad para evitarme.

No podía llegar a comprender esta actitud hasta que un día —ya vivía yo en este departamento— se me presentó Voisier con la peor cara del mundo. La estampa estaba en ese mismo sitio:

—¡Dámela!—me dijo con brutalidad—. ¡Dámela!

Me pareció estar al borde de un drama íntimo. Voisier estaba celoso de mí y quería el grabado. Estaba rojo y su cuello se hinchaba por el furor. Antes de que yo pudiera evitarlo sacó un creyón azul y con dos líneas vengadoras cruzó la cara tal si esta mujer, que no era la suya, al tener cruzada la cabeza, tapara sus desnudeces.

Molesto por este proceder, me negué a entregarle el cromo. Hemos permanecido veinte años en la misma escuela, sin hablarnos. Por su parte, la señora Voisier procuró olvidarme. Por pudor, por ella, puse la lámina en los trastos viejos. De allí la he sacado hace poco pues que los autores de esa pequeña trágicomedia han muerto ya.

Esa mañana la dedicamos a hablar exclusivamente de esto.

Vi aún dos o tres veces al padre Donnery; poco después, su muerte sobrevino de repente. Y he aquí que esta mañana un notario me ha remitido, de su parte, un recuerdo póstumo: la estampa de cuerpo espléndido en la cual el viejo filósofo pensaba tan a menudo.

Pierre DESCAVES.

Estado del Tiempo

Nota del mediodía del jueves:

En la mitad oriental de los Estados Unidos, exceptuando la costa del nordeste, hay buen tiempo con altas presiones, centro sobre los Grandes Lagos, extendido hasta la porción norte del Golfo de México y hay, también, altas presiones al este de las Bermudas. En la región occidental sur del Mar Caribe hay presiones algo bajas que se extienden hacia el noroeste hasta el Golfo de Honduras.

Pronóstico para hoy viernes:

Región occidental: Tiempo variable con algunos nublados y posibles lluvias; poco cambio en temperaturas; vientos flojos a moderados variables.

Región oriental: Buen tiempo; vientos flojos a moderados del nordeste al sudeste.

Observatorio Nacional.

UNGUENTO CADUM PARA LAS ERUPCIONES

Es sorprendente el ver con qué prontitud el Unguento Cadum remedia y cicatriza las erupciones de la piel. No importa cuántos remedios haya probado sin obtener beneficio, no tiene Ud. por qué desanimarse, pues el Unguento Cadum es distinto de todos ellos. Alivia la picazón instantáneamente y empieza a hacer cicatrizar con la primera aplicación. Las enfermedades más obstinadas de la piel, como los granos, las úlceras, las erupciones, las lastimaduras, el eczema, la urticaria, las cortaduras, las picadas de insectos, las quemaduras, la picazón de las almorranas, etc., se alivian prontamente con el Ungueto Cadum. El legítimo viene en un solo tamaño y se vende siempre en su envase de origen. Cuidado con las imitaciones.

Defunciones ocurridas ayer en la Habana

Manuela Córdoba, negra, 80 años, Esperanza número 52. Debilidad senil.

Juana Zanayola, mestiza, 25 años, Picota número 33. Tuberculosis pulmonar.

Dolores Falcón, blanca, 42 años, Infanzón número 69. Lesión orgánica del corazón.

Dolores Cepero Olaño, blanca, 70 años, Monte número 228. Insuficiencia cardíaca.

Baldomero Moure Rodríguez, blanco, 64 años, Hospital Calixto García. Cáncer del cuello.

Ana Blach, mestiza, 22 años, Hospital Calixto García. Tuberculosis pulmonar.

Emilio Ortiz Rivas, blanco, 40 años, O-Farrill número 2, Víbora. Angina de pecho.

Sebastiana Sibecas, blanca, 76 años, San Julio número 6. Hipertrofia cardíaca.

José Pérez González, blanco, 42 años, sanatorio La Esperanza. Tuberculosis pulmonar.

Un desconocido, blanco, 55 años, Primer Centro de Socorro. Enfermedad orgánica del corazón.

Carmen J. Puentes Morales, mestiza, 16 años, Hospital de Maternidad Laucemia mieloide aguda.

Rosalía García Gil, blanca, 23 años, clínica Sagrado Corazón. Tuberculosis pulmonar.

Ramón Jiménez Roll, mestizo, 27 años, San Rafael número 145. Tuberculosis pulmonar.

Angel Rodríguez Lamas, blanco, 12 años, hospital Freyre de Andrade. Traumatismo por aplastamiento.

Antonio de Pedro Moré, blanco, 50 años, Luz número 64. Broncopneumonía.

SE VENDE

SE VENDE ESTE YACHT, en perfectas condiciones, completamente equipado. Dos cabinas, motor Gray marino, muy económico. 50 pies eslora. Informan: Tel. F-5564.

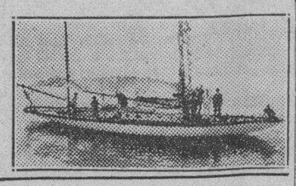

CRONICA HABANERA

EL GRAN BAILE DE ANOCHE EN PALACIO

El regio Palacio Presidencial vistió sus mejores galas ayer noche para una gran fiesta.

Fiesta de lucimiento extraordinario, de gran brillantez y suntuosidad, que ofreció el Primer Magistrado de la nación el Honorable Señor José A. Barnet y su distinguida esposa Marcela Cleard en honor del doctor Miguel Mariano Gómez, Presidente electo de la República y de su bella esposa Serafina Diago, así como para despedirse de las Misiones Diplomáticas acreditadas ante nuestro Gobierno.

Para este acto, que resultó como esperábamos un gran acontecimiento social, lució la mansión palatina un adorno muy sencillo y muy elegante, obra de «Milagros», el gran jardín del Paseo del Prado.

Desde el vestíbulo del piso bajo, enmarcando la gran escalera, veíanse gran cantidad de palmas arecas, cuyo verdor realzaba poderosamente la blancura del mármol.

El adorno del gran salón de recepciones era solamente a base de arecas.

Y el de los salones anteriores, con las mismas plantas, y bellas flores en tono azul y rosa, distribuidas en jarras, bucaros y en jardineras.

Un primor el adorno de la mesa. Llevaba sobre largos espejos finísimas corbeilles, tejidas con rosas «Belle Blonde» y «Delphiniums» azules.

Algo muy original y muy nuevo, de gusto exquisito, con lo que las artistas del reputado jardín «Milagros», pusieron una vez más muy alto su nombre.

El gran mundo habanero, el Cuerpo diplomático, y las principales personalidades del elemento oficial, asistieron a la fiesta de anoche.

Antes de la recepción hubo un gran banquete.

Con los amable sanfitriones y sus invitados de honor tomó asiento a la mesa este grupo selecto.

Monseñor Jorge Caruana, Nuncio Apostólico de Su Santidad.

El Excmo. señor Alfonso Cravioto, Embajador de México.

El Excmo. señor Jefferson Caffery, Embajador de los Estados Unidos.

El Excmo. señor Víctor Zevallos, Ministro del Ecuador, y señora Esther Castillo de Zevallos.

El Excmo. señor Emilio Edwards Bello, Ministro de Chile.

El Excmo. señor Ernest Rigaud, Ministro de Haití.

El Excmo. señor Wenceslao de la Guardia, Ministro de Costa Rica.

El Excmo. señor Antonio Burgos, Ministro de Panamá.

El Excmo. señor Wilhelm Erythropel, Ministro de Alemania, y señora Martha de Erythoropel, con lindísima toilette en azul, de las Hermanas Salas.

El Excmo. señor Edouard Carteron, Ministro de Francia, y señora de Carteron.

El Excmo. señor Nicola nob Macario, Ministro de Italia, y señora Clelia de Macario.

El Excmo. señor Carlos de Rostaing Lisboa, Ministro del Brasil.

El Excmo. señor Roberto Despradel, Ministro de Santo Domingo, y señora Isabel Hernández.

El Excmo. señor Luis Churion, Ministro de Venezuela.

El Excmo. señor Fin Lund, Ministro de Dinamarca.

El señor Ricardo Gutiérrez Lee, Encargado de Negocios de Colombia, y señora Carmelina Terry.

El señor Takaharu Ito, Encargado de Negocios del Japón, y señora de Ito.

El señor Manuel de Souza Pinto, Encargado de Negocios de Portugal.

El señor Luis Luti, Encargado de Negocios de la Argentina.

El señor Danielsen, Encargado de Negocios de Noruega, y señora de Danielsen, con un finísimo modelo de «El Encanto».

El señor Miguel Espelíús, Encargado de Negocios de España.

El señor César Gorri, Encargado de Negocios del Uruguay.

Monseñor Liberato Tosti, Auditor de la Nunciatura.

El ingeniero Jorge Luis Echarte, Secretario de Estado, y señora Minina Romero, la que vestía una elegantísima toilette de Bernabeu, modelo Chanel, en encaje azul.

El doctor Andrés Domingo y Morales del Castillo, Secretario de la Presidencia.

El coronel Julio Morales Coelio Subsecretario de Estado, y señora Manuelita Gómez, con traje de encaje negro, modelo Chanel, confección de Bernabeu.

El doctor Antonio Beruff Mendieta, Alcalde de la Habana, y señora Gloria Guerra, habillée de las Hermanas Salas, con un precioso modelo en azul.

El coronel Fulgencio Batista, Jefe del Ejército, y señora Elisa Godínez, ataviada lujosamente en tono rosa, confección de las Hermanas Salas, y un precioso adorno de cabeza de Eva, a base de gardenias del mismo tono.

El doctor Manuel Mencía y señora Petronila Gómez, con traje de Bernabeu, en tul negro, modelo de Paquin.

El comandante Luis Rodolfo de Miranda.

El doctor Pedro Rodríguez Capote, y señora Corina García, que lucía el bellísimo modelo «Nuit d-eté, de Lelong, con la firma de Marie Tentou.

El señor Enrique Soler y Baró, Introductor de Ministros.

La señora Georgina Barnet de Van de Griendt, con el modelo Bonne Chance, de Lelong, de raso azul, interpretado por Bernabeu.

Las señoritas Nina Gómez Diago, Rosario Arellano y Manolita Bravo.

El doctor Nemesio Ledo, el doctor Luis Moas, el doctor Pancho Arango.

El comandante Ulsiceno Franco Granero, el capitán Viera y el teniente Blanco, Ayudantes del Jefe del Estado.

El capitán Carlos Hernández, Ayudante del nuevo Presidente de la República.

Y el teniente Alonso, ayudante del Jefe del Ejército.

Terminada la comida los asistentes pasaron al gran salón de recepciones, que lucía un fino adorno a base de grandes palmas arecas, con la firma de Milagros.

La señora de Barnet se instaló a la entrada de este salón en unión de la señora de Gómez para saludar a los invitados a la recepción

Vestía la primera el elegante modelo «Nuage» de Lanvin y la segunda un traje riquísimo de tul negro, modelo de Vionnet, ambos procedentes del acreditado atelier de Bernabeu.

Con ambas damas se encontraba también la lindísima Nina Gómez Diago que lucía encantadora con un vestido de Bernabeu, en tul azul, modelo Lanvin.

Al hacer la relación de las personas que asistieron a la recepción, comenzaremos por el Excmo. Señor Félix Gordón Ordás, Embajador especial de la República Española para la toma de posesión del doctor Gómez, y su distinguida esposa Consuelo Carmona, así como el Embajador Especial de Costa Rica, señor Anderson y señora e hija, y también el secretario de esta Embajada, señor Ricardo Cooper y su esposa Ana Zaida Mesa, linda cubana que contrajo matrimonio recientemente en aquella ciudad.

El Ministro del Uruguay, Excmo. Sr. Mateo Marqués Castro y señora.

El Cónsul de España, señor Jaime Montero Madrazo y señora Margarita Villalonga.

El secretario de la Embajada Española, Manuel Alvarez Reymunde y señora Macusa González.

De la Embajada Americana, el Primer Secretario señor Freeman Mathews y señora; el segundo Secretario señor Ellis E Briggs y señora; el tercer Secretario señor Carlos Warner; el Agregado Comercial señor Walter J. Donnelly y señora María Elena Samper, y el Secretario del Embajador señor Northan L. Griggs y señora.

De la Embajada Mexicana, el primer Secretario licenciado Manuel González; el segundo Secretario doctor Eduardo Espinosa y el tercer Secretario señor Salvador Navarro.

El cónsul de Chile, señor Guillermo de Gazitua y el Agregado Comercial señor Camilo Riccio y señora Ana Alonso.

El Secretario de la Legación Francesa, Monsieur Bertrand y señora de Bertrand.

El Cónsul de Bélgica, señor Emilio Roelandts.

El Secretario de la Legación del Brasil, señor Edgar Fraga de Castro.

El comandante del «Querétaro», David Coello y el comandante del «Potosí», Vázquez del Mercado con un grupo de la oficialidad de ambos transportes de guerra mexicanos

Seguimos sla relación de la concurrencia con el Secretario de Gobernación, doctor Maximiliano Smith y señora Lucrecia Tablo

El Secretario de Agricultura, señor García Bayleres.

El doctor Raúl García Cantero, Subsecretario de Justicia y su bellísima esposa Fefé Parajón.

El doctor Paquito Castro, Subsecretario de Agricultura y su esposa Carmela Sánchez, ataviada con un modelo de «El Encanto», elegantísima.

El Presidente del Tribunal Supremo, doctor Juan Federico Edelman.

El licenciado Augusto Saladrigas, Fiscal de la Audiencia.

El coronel Angel González, Jefe de la Marina de Guerra.

El teniente coronel Velasco y señora María Morín, que lucía una linda toilette de las incomparables hermanas Salas y un finísimo adorno de Eva en la cabeza.

El comandante Julio D. Argüelles y su gentil esposa Fefa Goizueta, de azul, con un modelo de Vionnet, procedente del atelier tan acreditado Hermanas Otero.

El capitán Belisario Hernández y su bella señora Herminia Nevares.

Matrimonios del gran mundo llenan una larga relación.

El Conde y la Condesa del Rivero, muy elegante la bella Condesa.

El Marqués y la Marquesa de Tiedra, esta última bellísima.

El Conde y la Condesa de Romero, la encantadora Condesa iba con una rica toilette de las hermanas Salas en tono negro que realzaba su magnífica belleza.

Manolo Rodríguez y Aida López, coronel Julio Morales Broderman y Chela Robelin; Juan O-Naghten y Rita María Arango; Alfredo Cañal y Estela Barrachina; José María Arango y Consuelo Alvarez Cerice.

El doctor Claudio Mendoza y María Teresa Freyre.

Fausto Menocal y su esposa Ofelia Brito, con modelo precioso de Lelong en tul negro a ovalos, confeccionado por las Otero.

El doctor Rafael María Angulo y su bella esposa Nena Rivero, de azul muy elegante.

Carlos Mazorra y Rosa Sardiña, Carlos Morales y María Teresa Collazo, Roberto Fernández Morell y María Antonia Batista, Gonzalo Arellano y Grace Pantin, Oscar S. Hernández y Mercedes Figueroa, doctor Miguel Figueroa y María Teresa Miranda, doctor Jorge Hernández y Clemencia Batista.

Pedro Mendieta y señora Clara Carreras, con vestido de Bernabeu en tono azul.

Dr. Juan Arellano y Lily Longa, Julio Alvarez de Arcos e Inés Romero, doctor Ramón Martínez Pedro y Marilita Marrueco y doctor Guillermo Belt y su esposa tan encantadora Cuquita Martínez con un lindo modelo de las Hermanas Salas.

Gustavo Hevia y Raquel María Sánchez, René Castellanos y Hortensia Arroyo, Guillermo Everts e Isabel Mercedes Soto, Víctor Morales y Gloria Mendizábal, y Mario Pedroso y Angela Herminia Armiñán, que llevaba una toilette elegantísima de «El Encanto».

Estanislao del Valle y Paula Goicoechea, Juan de la Cámara y Lily Goicoechea, Septimio Sardiña y Elena de Cárdenas, Ignacio del Valle y su bellísima esposa Rosa Perdomo con un finísimo modelo de Bernabeu en tono azul.

El doctor Ricardo Repilado y señora Ofelia Cabrera, la que iba de Rosalba Vieux Rose modelo de Lucille Paray con la firma de las Otero.

Luis M. Santeiro y su distinguida esposa Mercedes Crusellas, bajo una toilette de encaje azul, modelo Vionnet, confeccionada por Mercedes B. de Lacosta.

Dr. Bernardo Moas y Luisa Gendreau, Guillermo Villalba y Cusa Abreu, Humberto Santo Tomás y Conchita Valdivia, Alberto Jardines y Blanquita Fernández de Castro, con modelo de «El Encanto».

El Presidente p. s. r. del Habana Yacht Club Sammy Tolón y su gentilísima esposa Marina Dolz.

El Presidente del Miramar Yacht Club Eduardo C. Betancourt y su esposa Esperanza Meneses.

Teniente Francisco José de Arce y Margot Andreu; señor Francisco de Arce y Aurora Araus; Miguel Angel Entenza e Hilda de León; Raúl Fumagalli y Estelita Martínez y Atilio León y Eva García, de azul, esta última, modelo de León, interpretado por las Otero.

Conrado W. Massaguer y Elena Menocal; Julio de Céspedes, compañero de «¡Alerta!», y Evangelina de la Vega; Alfredo Cañal Jr., y Cuca Menocal; Ventura Dellundé y Carmen Menocal; Moisés Maestri y Africa Arredondo; Raúl Karman y Angélica Barrié; Jorge Alfredo Belt y Alicia de Cárdenas; Raúl Maestri y Glorita Juarrero y Alberto Belt y Bebita Alonso, con el modelo Joyeusse, de Lanvin, en muselina azul, de Marie Tentou, y pequeñas hojas rosa en la cabeza, creación de Eva.

Eugenio de Sosa y su gentilísima esposa Tomasita Chabau, vestida por Mercedes B. de Lacosta, en azul, modelo de Lelong.

Chuchú Portela y Sylvia Martínez Zaldo; Manuel de Armas y Georgina Barnet; Alberto O-Farrill y Armantina de la Campa; Armando Mora y Mina Alvarez; y J. F. Hoskinson y Amelia Solberg, la distinguida dama, que iba de negro, modelo de «El Encanto».

Gonzalo Aróstegui y Maggie Orr; Marcel Le Mat y Marie Dufau; Manuel O-Cores y Ondina Piñeiro; José E. Sandoval y María Luisa de la Torriente; Salvador Fondón y Carmelina Laurrieta; Ramiro Hernández Portela y Carmita Lasso; Eulalio Guerra Segui y Margarita Alvarez; doctor Oscar Freixas y Pantina de la Torre.

Luis Mendoza y Consuelo Lamar; Agustín Batista y María Teresa Falla; Luis del Valle y Terina Souza; Carlos Felipe de Armenteros y Esther Valdés; Víctor Batista y Esther del Pino; Salomón Maduro y Bibi de Lima; Alberto Mendoza y Olga Kloers.

El senador José Manuel Casanova y su bellísima esposa, Rosita Soto.

Mr. y Mrs. Hoyt.

Mr. y Mrs. Marine

Alvaro González Gordon y su gentil esposa, Nena Velasco

Mayito Menocal y Beba Almagro; Alberto del Junco y Violeta Mesa; Adolfo Comas y Juanita Menéndez; Tomás Terry y Herminia Saladrigas, muy elegante, con modelo de la señora Lacosta.

Pedrito Mendieta y Yoyín O-Farrill, que lucía lindísima, con un vaporoso vestido de Organza azul, modelo Lucile Paray, traído por las Otero.

Carlitos Fonts y su esposa, tan bella, Juanita Cano.

Enrique Arango y Nila Núñez Mesa; Roberto Martínez y Ketty Betancourt; Roberto Netto y Margot de las Casas; Frank Steinhart y Lillian Krueger; Guillermo Alonso Pujol y Graciela de la Torre; Herminia Rodríguez y Ofelia Valverde; Marcelino García y Chea Pedroso, y Esteban de Varona y la bella Josefina Mencía, destacándose entre el conjunto con un vestido de Bernabeau en peau d-ange, modelo Lanvín, y adorno de cabeza de callas azules, lindísima creación de Eva.

El capitán Carlos Hernández, ayudante del Presidente electo, y su gentil esposa, Angela Quiñones, con un lindísimo modelo Lanvín, de encaje rosa, que llevaba la firma de las Otero.

Fausto Alfonso y Cheíta Tagle, que lucía otro modelo de las Otero bellísimo, en tono orquídea.

Pancho Juarrero y Gloria Erdmann.

Julio Aguado y Pura Pozo; Juan A. Lliteras y Hemelina López Muñoz; Miguel Jorrín y Tessie Kent, y Manolo Aspuru y su bella esposa María Antonia Alonso, con modelo de Bernabeu, muy bonito.

El senador Lucilo de la Peña y Conchita López Trigo.

El doctor Moisés A. Vieites y María Romero; Oscar Santamaría y señora; Ernesto Maristany y señora; Esteban Valderrama y señora; Eduardo Abela y María del Carmen Alonso; Gabriel Suárez Solar y Lolita Menéndez.

Alberto Izquierdo y señora; Jorge Izquierdo y Chiquitica Pons; José A. Muñoz y Chichí Etchegoyen; José Manuel Cortina y Cusa Macías, Roberto Pollock y Chita Diehl.

El Gobernador de Oriente, Gonzalo Pérez André, y señora Graciella Lambarri.

Y completando esta parte de los matrimonios, Juan Pulido y nuestra genial recitadora, Dalia Iñiguez.

Un grupo selecto de señoras, además.

La Condesa de Villanueva.

Lily Hidalgo de Conill, María Dolores Machín viuda de Ulmann, María Montalvo de Soto Navarro, Eugenia Segrera de Sardiña, y Nandita Sanguily de Nogueira.

Nina Cowley de Rodríguez Morini, tan bella.

Perla Fowler viuda de Truffin nuestra amable compañera.

Carmela Nieto viuda de Herrera, Carmen Angulo de Viganau, Elena de Arcos, Sissy Durland y la gentilísima Mercedes Morales Robelini, de rosa.

Graciela Cabrera viuda de Ortiz, con toilette en negro.

Dulce María Chacón de Salas, María S. de Dalmau, Cuca Blanco viuda de Laurrieta, María Arango de Etchegoyen.

Julita Plá, Micaela de la Sierra de Conde.

Conchita Bosque.

María Teresa de Varona, con un bellísimo modelo en tono blanco de «El Encanto» y claveles blancos en la cabeza, confeccionado por la exquisita Eva.

Y la elegante Anita Sánchez Agramonte viuda de Longa.

Las señoritas.

Carmen, Margot y Rosita Montero, hijas del Cónsul de España.

Colomba Cravioto, hija del Embajador de México.

Loly Bravo, Alina Pérez de la Riva, Celia Rosa y Alicia Morales, Victoria Alonso, Rosario de Cárdenas, Agueditа Demestre y Graciella Gastón.

Hortensia y María Luisa de Cárdenas, las dos bellísimas.

Alicia Cadenas, con un modelo muy bonito en organza rosa.

Lilly Riquelme, Cristina Saladrigas, Catalina Jane, Anita Roelandts, Ilse Everts, María Luisa y Hortensia Gener, Rosa Herrera, Mayita Juncadella, Josefina y Teté Conde.

Ena Senior, Carola Olavarría, Emilita Zaydín, Alicia Vignau, Ofelia y Graciella de Freixas, María Teresa Alonso, Consuelito Finlay y la bellísima Corita Sánchez Agramonte, de azul, modelo de las Salas.

Carmencita Herrera, Josefina Lamas, Olga Arellano, Alegría de Medina, Matilde Eva Ortega, Lolita Paradela, Ofelia y Josefina Mirales Díaz, Nice Montero, Lydia Grimany, Elsie Goudie, Chelo Crespo, Emilita Estivil, Rosita y Enita Rayneri, Elisita Ortiz, Lolita de Varona.

Ofelia López Bosque, bellísima.

Sylvia Tolón, Hilda López Muñoz, Angélica Sánchez Zayas, Cecilia Boada, Beatriz Aguiar.

Para cerrar la relación una linda señorita que hizo anoche su presentación en sociedad: Tita Medina y Romero, hija de los esposos José Medina y Maruca Romero y sobrina del ingeniero Jorge Luis Echarte, Secretario de Estado y de la Presidencia y de su distinguida esposa Minina Romero.

Para su primera fiesta la encantadora Tita vistió un traje precioso de Bernabeu, un modelo Chanel de organza imprimée, con el que fué celebradísima.

Fué una fiesta inolvidable la de anoche en Palacio.

CASINO DE LA PLAYA.—Anoche estuvo muy animado el precioso Casino de la Playa, nuestro primer centro de recreo.

Como jueves de moda, la concurrencia fué en extremo numerosa.

Hoy, viernes, habrá igualmente gran animación en tan bello lugar.

Y mañana, sábado, día de moda, se verá muy concurrido.

La orquesta de los hermanos Castro no tocará mañana, sábado, por haber sido cedida por la empresa del Casino, para el Baile de las Flores, que se celebra en el teatro Nacional.

Pero ha sido contratada otra magnífica para mañana.

(Continúa en la página NUEVE)

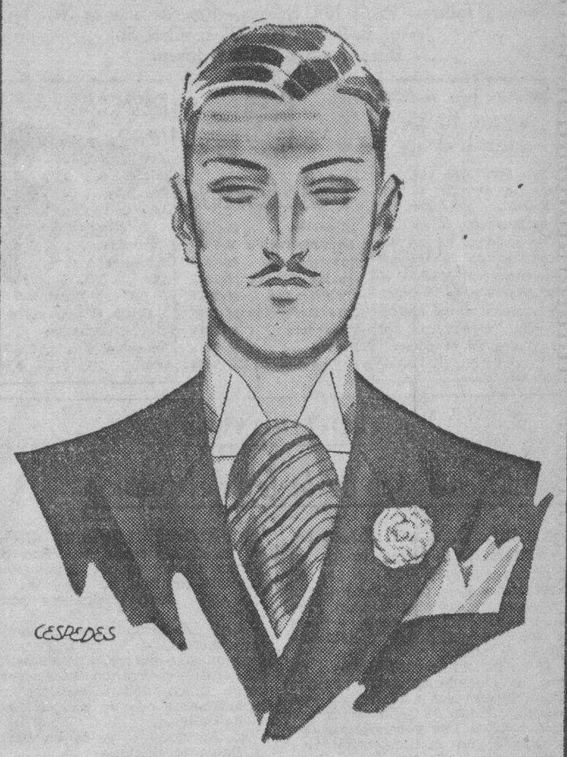

Accesorios

de la etiqueta masculina

En nuestro Departamento de Artículos para Caballeros brindamos a todos los hombres elegantes los últimos estilos en Camisas apropiadas para usar con chaquet, así como los modelos que mejor van con el "jacket" blanco de nuestra etiqueta Tropical. También ofrecemos, por supuesto, Cuellos y Corbatas, Lacitos, Pañuelos y Calcetines de seda, Guantes, Botonaduras, Tirantes, etc. Y todo ello a los precios económicos usuales en nuestra Casa.

Camisas de Sport

Acaban de remitirnos nuevos estilos, que constituyen la actualidad en los Clubs y Playas más elegantes del mundo entero. Hay diversidad de colores y combinaciones, en magníficos tejidos. Y unos precios muy reducidos, por supuesto:

a 1.10, 1.25, 1.65...

Haga su selección y recuerde que también en Trajes de Baño y Accesorios de Playa brindamos los más nuevos estilos, en las marcas más acreditadas.

fin de Siglo

san rafael y águila, teléfonos: m-5991-92-93

SANATORIO DEL DR. CORDOVA

para Enfermedades Nerviosas y Mentales

Médicos de visita:

DR. ARMANDO DE CORDOVA

Dr. Rodolfo J. Guiral —— Dr. José R. Valdés Anciano.

Médico Interno:

Dr. Andrés Valdés Domínguez.

Arroyo Arenas — Kilómetro 17 — Teléfono 26.

Consultorio del Dr. Córdova — Belascoain 95.

Lunes, Miércoles y Viernes, de 3 a 5.

Teléfono M-3400

Dolor de Espalda

Esos dolores lumbares tan vivos sin cesar son señales indudables de dolor de riñones. Para esto no hay remedio más rápido o más seguro que las Píldoras De Witt. Garantizamos que Vd. verá resultados dentro de veinticuatro horas después de empezarlas. Compre una caja de su farmacéutico porque no existe mejor preparación para doloridos riñones débiles que las

Píldoras De Witt

para los Riñones y la Vejiga

Dr. M. COSTALES LATATU

GINECOLOGIA—CIRUGIA ABDOMINAL

DIAGNOSTICO: $10.00.

PRADO 98. M-3472 F-4806

DR. ANTONETTI PULMONES

Consultas diarias de 2 a 5. San Lázaro 470 entre Infanta y N. Telf. U-3900

F.C.D. 2016

DIARIO DE LA MARINA

Fundado en 1832.
Dirigido hasta 1919 por D. Nicolás Rivero y Muñiz.
Oficinas y Talleres: Prado 103, Habana.—Representante en New York: Joshuá B. Powers Inc. 220 E. 42nd. St.
Director actual: José I. Rivero.

Editado por la Cía. DIARIO DE LA MARINA (S. A.) cuyo programa consiste «en la defensa de los intereses generales y permanentes de la Nación cubana, de los especiales de la Colonia española establecida en la misma y de la unión y armonía entre los diversos elementos que conviven en el país». Art. 1º de los Estatutos.

Teléfonos

Dirección	M-3577
Administración	M-7911
Suscripciones	M-7911
Quejas	M-7911
Clasificados	M-7915
Jefe Redacción	M-1237
Redacción	M-7913
Sports	M-7912
A. Guanabacoa	XO-1584

PRECIOS DE SUSCRIPCION AL «DIARIO DE LA MARINA»

Habana y Provincias	
Mes	$ 1,20
Trimestre	3,25
Semestre	6,25
Año	12,00
Extranjero	
Trimestre	$ 4,25
Semestre	8,00
Año	15,00
Edición Dominical (Para el extranjero solamente)	
Semestre	$ 3,00
Año	5,00

EDITORIALES

Modificaciones de la ley del trabajo

ES indiscutible que el fallo del Tribunal Supremo sobre la inconstitucionalidad de la Ley de Nacionalización del Trabajo fué un paso transcendental para subsanar sus graves errores y para la solución definitiva de este delicado problema.

A fin de evitar confusiones y de que los ciudadanos nacionalizados sepan ejercer sus derechos en este asunto, hemos de señalar los artículos de la Ley y del Reglamento que según la Resolución número 65 de la Secretaría del Trabajo quedan afectados por la aludida sentencia.

El artículo 11 de la Ley queda modificado de la manera siguiente:

«A los efectos de esta Ley, sólo se exceptuarán del cómputo de los empleados y obreros de un patrono, los representantes o apoderados de éste y los cargos técnicos, cuando no hubiere cubanos nativos o **nacionalizados** con habilidad académica para desempeñarlos»

El artículo III de la misma Ley sufre la siguiente modificación:

«Las plazas de obreros o empleados que vaquen o se creen en lo sucesivo, en toda empresa agrícola, industrial o comercial establecida en la República, deberán cubrirse forzosamente por los respectivos potronos con personal cubano nativo o **nacionalizado**».

Respecto al artículo V dice la citada Resolución:

«La redacción de este artículo ha quedado tal como aparece en la Ley, pero en cuanto a sus consecuencias o efectos se estará: 1. A que se mantengan las proporciones mayores a la establecida en el artículo I de la Ley, existentes al promulgarse la misma, siempre que no produzca su mantenimiento exclusión total del derecho al trabajo respecto de los nacionalizados. 2. A que al aumentar dicha proporción en lo sucesivo podrá darse ingreso tanto a cubanos como a nacionalizados».

En cuanto al Reglamento de la Ley, «los incisos C y D del artículo I son nulos e inaplicables», según la referida Resolución. Estos incisos fueron añadidos por los Decretos números 83 y 281 de 7 de Enero de 1935 y 15 de Febrero del mismo año, respectivamente.

El Artículo II «resulta afectado en su Apartado A». (Son palabras de la propia Resolución). El resto continúa en vigor tal como está. Debe entenderse como sigue:

«Los establecimientos industriales o mercantiles en los que se emplee un solo obrero o dependiente. No obstante, cuando vacare este cargo único, deberá cubrirse necesariamente con un nativo o **nacionalizado**».

Al Apartado C se le ha hecho la siguiente adición:

«Los cargos técnicos, cuando no hubiere cubanos nativos o **nacionalizados** habilitados para desempeñarlos».

El segundo párrafo del artículo V, que es el afectado, deberá aplicarse así, según la Resolución que glosamos:

«Las vacantes que ocurran en dicho personal suplente o temporero deberán cubrirse necesariamente con nativos o **nacionalizados**».

Los incisos 3 y 5 de la primera disposición transitoria quedarán como 4 y 5, respectivamente, de la propia disposición, pasando el 4 a 3».

Declara, por fin, dicha Resolución «que las demás disposiciones de la Ley de Nacionalización del Trabajo y su Reglamento continúan rigiendo en todas sus partes, por lo que sigue subsistiendo en favor del cubano nativo el cincuenta por ciento como mínimo de las plazas o empleos y el cincuenta por ciento también de las cantidades destinadas al pago del personal en la forma que en el artículo I de la Ley y su concordante 3 del Reglamento se establece».

Se ha tenido, como se ve por esta Resolución, especial cuidado en borrar las diferencias y la desigualdad que para los derechos al trabajo establecía, contra los mencionados artículos constitucionales el Decreto-ley del Cincuenta por Ciento.

Queda ahora como segunda parte su reforma respecto a los extranjeros que radiquen en Cuba durante un número determinado de años y a los casados con mujeres cubanas o que tengan hijos cubanos. Atañe al Congreso la resolución de este problema.

Un organismo que revive

SE observa en la actual Comisión del Servicio Civil un ánimo de reaccionar contra el descrédito en que había caído ese organismo y que tuvo naturalmente su acentuación durante el gobierno de Machado. O la Comisión del Servicio Civil actúa como entidad protectora de los derechos de los empleados, velando de paso por que la competencia, la probidad y los años de servicios signifiquen algo en la administración pública, o no valdrá la pena que el pueblo sufrague los gastos que esa dependencia del Estado supone.

Los actuales miembros de la Comisión se han planteado, sin duda alguna, este dilema y han optado por la primera de sus proposiciones: convertirse en un organismo realmente útil y eficaz, dentro de las atribuciones que la ley correspondiente le señala.

Por lo pronto han dirigido una circular a las secretarías del Despacho, gobiernos provinciales y alcaldías de la República, en la que recuerdan a los jefes administrativos correspondientes que, estando de nuevo en vigor la ley del Servicio Civil desde el día primero de marzo de este año, no podrán declarar cesantías de funcionarios y empleados sin causa justa, la cual deberá, en todos los casos, ser comprobada en un expediente que se inicie al efecto y en el cual se dé audiencia al perjudicado y se aporten las pruebas pertinentes del caso.

Ultimamente la Comisión del Servicio Civil había actuado de manera acomodaticia, sirviendo más bien de instrumento del Poder Ejecutivo que de verdadero tribunal administrativo para la defensa de los burócratas arbitrariamente cesanteados. Con un criterio formalista y aún contraviniendo reiteradas sentencias del Tribunal Supremo, la Comisión desestimaba numerosas reclamaciones que en el fondo eran justas.

Ahora la Comisión parece decidida a volver por sus fueros, ateniéndose al verdadero espíritu que la informa y terminando la verdadera situación de rebeldía en que se encontraba frente a las decisiones de nuestro más alto tribunal de Justicia.

Constantemente hemos defendido desde estas columnas el derecho de los servidores del Estado a ser respetados en sus puestos, siempre que tengan competencia para desempeñarlos y no haya ningún motivo que justifique el separarlos de los mismos. Nos hemos pronunciado siempre con la energía que el caso requiere en contra de esas cesantías en masa que se dictan, exclusivamente por razones políticas y en las que las más de las víctimas son, por lo general, personas consagradas durante muchos años al servicio civil. No hay ningún principio legal ni humano que justifique esto.

El acuerdo de la Comisión del Servicio Civil que comentamos resulta excepcionalmente oportuno en estos momentos en que la República está en vísperas de un cambio de poderes. Ultimamente hemos sido espectadores de pavorosas catástrofes burocráticas. En el Municipio de la Habana, funcionarios y empleados están todavía bajo la amenaza del índice cesanteador, duro e implacable. ¿Se reproducirá tan triste espectáculo, acaso en mayor escala, con motivo del cambio de gobierno que tendrá lugar el 20 de mayo?

Debe hacerse todo lo posible por evitarlo. Los compromisos políticos no deben romper la necesaria continuidad administrativa, ni crear estados de alarma y de inquietud colectivos, ni clavar emblemas de injusticia en las oficinas públicas. Los compromisos políticos deben cubrirse con aquellas plazas que pueden considerarse sólo provisoriamente, por personas que fueron designadas para las mismas a virtud de compromiso análogo; pero no para aquellas posiciones de carácter técnico, desempeñadas por funcionarios y empleados a título exclusivamente de probidad y competencia.

La Comisión del Servicio Civil, al amparar a los burócratas contra toda medida injusta de la administración, tendrá de su parte no sólo a la gran masa de servidores del Estado, la Provincia o el Municipio, sino a toda la opinión pública del país.

Al Margen de la Historia

ERA UN MAL MARINO

EN sus mocedades, en el minuto brillante de su esplendor imperial, cuando soñaba con someter a la Gran Bretaña, y a Francia, y al mundo, en sus delirios de cesarismo supremo, Guillermo de Hohenzollern quiso dotar a Alemania de una escuadra fabulosa.

En complicidad con Von Tirpitz—almirante de luengas barbas patriarcales—el kaiser comenzó la construcción de la flota germánica. Pero necesitaba el apoyo moral de sus súbditos. Era necesario que los alemanes tuvieran aficiones marítimas. Y para ello, Guillermo II—que envidiaba la grandiosidad de las regatas de Cowes, en cuyos eventos figuró muchas veces como invitado de honor ed su abuela, la gran reina Victoria—instituyó a su vez las regatas de Kiel. Allí, frente a la obra más considerable de su imperio, las velas de los yates germanos dirían a la Gran Bretaña cómo un soberano joven y ambicioso iba en línea recta hacia el éxito, a merced de su voluntad de hierro.

La nobleza alemana, alentada por el kaiser—y, al principio, solo por complacerlo—hacía tremolar sus banderas personales en aquellas fiestas de mar y de sol. Pero, poco a poco, se fué despertando la afición, y las regatas de Kiel se vieron más concurridas y brillantes cada vez.

El eje de las regatas era Su Majestad Imperial. Desde su yate lo revisaba todo, lo disponía todo y para todo se necesitaba su aprobación. Empero, Su Majestad Imperial era un mal marino... Se mareaba terriblemente—como su amigo el rey don Alfonso XIII—y cada travesía significaba para él un verdadero sacrificio.

No era Guillermo II un hombre a quien detienen las dificultades. De pequeño luchó contra aquel defecto físico que inutilizaba su brazo izquierdo, y pudo más su voluntad que la dolencia. Para deslumbrar a su madre—aquella princesa Victoria de Inglaterra que lo detestaba cordialmente—desfiló en una mañana memorable ante su abuelo, el gran emperador Guillermo I, al frente de su escuadrón. Y fué tal su bizarría, fue tan espontáneo y elegante el saludo que trazó su sable de mando al cruzar frente a la tribuna imperial, que el pueblo, que presenciaba la revista, atónito y entusiasta, prorrumpió en aclamaciones ensordeciendo. Aquellos aplausos—los primeros que recibía—le hicieron comprender que, en lo sucesivo, nada ni nadie podría resistir la fuerza indomable de su voluntad.

Así, contra el mareo, ideó un ingenioso mecanismo: una cama suspendida del techo de su camarote que, aún en medio de las mayores tormentas, permanecía perfectamente inmóvil. Y allí se refugiaba a leer apenas sentía los primeros síntomas del mal.

Poco a poco, Guillermo II logró imponerse al mareo. Y aunque nunca se le vió al timón de su yate, tomando parte en las famosas regatas de Kiel, sus marinos le divisaron muchas veces en el puente de mando del buque insignia en las maniobras anuales de la flota.

Cuando estuvo convencido de que las regatas suyas eran superiores a las de su tío Eduardo—entonces reinaba en la Gran Bretaña el hijo de la gran Victoria—se dió por satisfecho. Y el mayor elogio que podían tributarle sus invitados era asegurarle que lo pasaban muchísimo mejor bajo el pabellón imperial que en Cowes. Esto, naturalmente, llegó a oídos de Eduardo VII, que, filósofo y bonachón como siempre, se limitaba a decir:

—Este Guillermo... Si supiera que no me preocupan, ni poco ni mucho, las regatas de Kiel...

Pero el kaiser, por mortificar a su tío, pagaba espléndidamente los bombos de la prensa británica al margen de sus aficiones náuticas, y en aquella época se hacía retratar enfundado en un magnífico uniforme de almirante, sólo para que rabiara Eduardo.

Era un mal marino.... pero construyó una escuadra poderosa que pudo hacer un magnífico papel en la conflagración europea, si, a última hora, no hubiera decidido su vergonzoso embotellamiento.

JOSE SANCHEZ-ARCILLA.

EXCENTRICIDADES DE BAUDELAIRE

El poeta Carlos Baudelaire, cuando tenía dinero, acostumbraba a vestir con mucha elegancia. Se compraba chisteras magníficas, levitas, fracs, etcétera, y paseaba cada día con un traje distinto.

En cierta ocasión, encargó a un sastre una levita azul, con botones dorados.

Fué objeto ese levitón de numerosas pruebas, pues entre otras cosas quería Baudelaire transformar el cuello en capucha para usarlo así los días de lluvia y tormenta en los que tanto le gustaba andar por las calles.

Al fin llegaron a un resultado satisfactorio y Baudelaire, encantado de la prenda, le dijo al sastre:

—Hágame una docena exactamente iguales.

AL FIN

Por Roseñada

EL GALLO:—¡Vaya hombre, ya era hora de que se nos hiciera justicia a nosotros también...!

D E S D E P A R I S

LOS CONDES DE MANZONI

LAS cosas hay que comenzarlas por el comienzo. Dejadme, antes de contaros este bello relato, digno de los fastos aristocráticos de una Cuba que ya no es, de qué tronco salió este rosal y cómo se formó ella sola, esta página que, más que por mí, debió haber sido contada por Enrique Fontanills, quien sabía de memoria el armorial de las viejas noblezas y cuya pluma estaba taliada de tal manera, que podía, sin rasguñarlos, referirse a los lises de la más refinada sociedad.

¿Hay quienes se acuerden, aún en la Cuba de nuestra época, de Domingo Goicuría? «Un admirador» así, anónimamente, le dedicó allá por 1909 un opúsculo devoto, impreso en Palma de Mallorca, en la tipo-litografía de Amenoual y Muntaner. Es todo lo que sé de ese preclaro varón, lo que contiene el opúsculo citado. Sin embargo, con su biografía se hubiera podido hacer la novela más interesante de Cuba, pues Domingo Goicuría hizo de su existencia una serie de capítulos llenos de color, de originalidad, de entereza de carácter, de visión audaz del porvenir, de patriotismo acendrado como el temple de las viejas espadas; y murió, después de haber luchado por la independencia de Cuba con sacrificios inauditos, después de haber sido amigo del Capitán General O'Donnell, de Gaspar Betancourt, de Narciso López, de Carlos Manuel de Céspedes, de todos los pro-hombres y de todos los proto-mártires de la época, en el garrote vil, en la Habana, el 7 de mayo de 1870, no lejos del Castillo del Príncipe, pero no sin antes haber lanzado al espacio esta imprecación heroica: «Muere un hombre, pero nace un pueblo», y no sin antes de, después de haber él mismo arreglado su larga barba blanca, decir al verdugo: «Ahora puedes apretar!»

De Goicuría había viajado por los Estados Unidos, España (en donde estuvo preso), Francia, Inglaterra, Italia México, el Brasil, etc. Había luchado por la abolición de aquella vergüenza de la humanidad que se llamaba la esclavitud, y por la independencia absoluta de su patria. Era riquísimo y murió en la miseria, habiendo despilfarrado realmente sus dineros en expediciones de patriotas y en compra de armamentos. Proféticamente, después de su muerte nació un pueblo. Pero este pueblo lo ha olvidado, o casi. Le debe una estatua. Los nuevos patriotas no deben olvidar tan completamente a los patriotas viejos, que les abrieron el camino.

Una hija suya, Amalia, se casa en New York con Don Bernardo Caymari y van a vivir y a fundar su hogar en Río de Janeiro, en 1867. Pasan los años —seguid con cuidado la transformación de esta familia— y viene la República. La familia sigue transformándose y se vuelve Caymari de Azeredo y más tarde Alfonso, y Aldama. La última descendiente, está casada con el Conde de Manzoni, Senador y Embajador del Reino. Todo parece alejar a los descendientes del héroe criollo del amor de Cuba. Por tanto...

Condesa de Manzoni (née Silvia Alfonso y Aldama)

¡Ah, eso era, sobre todo, lo que quería contaros aquí: el fenómeno del amor a Cuba de los descendientes de Goicuría. Los Condes de Manzoni viven en Roma, en una residencia señorial llamada «La Casa di Silvia», erigida sobre los terrenos que tantos siglos atrás ocupara el palacio de Lucio Vero, hermano del Emperador Marco Aurelio. La nieta de Don Miguel Aldama, emparentada también con los Terry —ay, cómo hace falta aquí un Fontanills!— guarda la tradición cubana en su villa romana. Los que tienen la suerte de visitar esta residencia condal encuentran restos de mosaicos antiguos, medallas con el perfil de la emperatriz Faustina (mujer de Antonio el Pío) y al mismo tiempo tienen la sorpresa de encontrar... las miniaturas que muestran a sus antepasados cubanos! Y, sin conocer a Cuba, los Condes de Manzoni sirven en su mesa, cuando se revisten manteles largos, los platos típicamente criollos, y frutas que no pueden llegarles sino directamente de Cubita Bella. El recuerdo de la madre tropical planea en las salas, en los álbumes, en la charla de los Condes.

Y las visitas se penetran de un amor único, de una devoción llena de imanes por los antepasados de la Condesa, y muy especialmente por el gran mártir de la independencia cubana, Domingo de Goicuría.

Todo esto parece un cuento, ¿no es verdad? Pues es una historia real, llena de simpatía, de belleza, de gracia, de tradición, de páginas heroicas y de páginas tristes, de episodios felices y de episodios románticos por todo lo cual parece un cuento.

Cuando encuentra un cubano en su camino, o una cubana, la Condesa Manzoni, que ha aprendido el español por tradición familiar, se emociona y se encanta. No hace mucho me contaba, una gran dama cubana que viene de Roma, todos los detalles de esta historia que parece cuento. La Condeza Manzoni abre para los cubanos de calidad las puertas de su villa historiada, en la Vía Cassia, con el gesto gracioso y espontáneo con que se abren los brazos a los ilustres antepasados, sangre de su sangre, tradición de su tradición, distante pero fuerte amor patrio. Es un noble ejemplo. Y es un consuelo, en esta época en que el desamor es regla general y en que el olvido es moneda corriente. Sin transformarse, la sanbre de los Caymari, de los Aldama, de los Alfonso, de los Terry, y sobre todo de los Goicuría, se ha mezclado a la de los Manzoni, floreciendo en la bella, digna y aristocrática Silvia Alfonso y Aldama de Manzoni, en cuyo honor se debiera esculpir un escudo de nobleza.

Eduardo AVILES RAMIREZ.

A TRAVES DE LA VIDA

NUEVOS HORIZONTES

ES un encanto para aquellas personas que se complacen con la felicidad ajena esos nuevos partes que nos vienen de Abisinia y que informan, no de atropellos y combates entre fieros enemigos, sino de obras fructíferas de utilidad pública y de civilización y progreso. Me gustaría que, así como nunca faltan cubanos que se ofrecen para pelear, los hubiera ahora que fueran por allá a poner en práctica **sus conocimientos**, no de azar o de envite, sino de fabricación de dulces o de venta de frutas.

Porque un gran porvenir se vislumbra para aquella tierra que está admirablemente situada y que será una magnífica estación de invierno para los europeos y los americanos del Norte, que son muy friolentos. Sin contar con que todo está allí por hacer y, a juzgar por los grabados, la calle principal de Addis Abeba no era mejor que la de cualquier pueblo de tercer orden en esta isla del Caribe. Va a ser necesario trazar las ciudades conforme a planos modernos y piénsese que los negocios surgirán a millares, desde el alcantarillado hasta el tranvía. Prepárense los **promoters**, o los promovedores de empresas, a elegir entre el teléfono, el acueducto, los ventiladores y las fábricas de hielo. No faltarán negocios, porque el «promoter» americano es un individuo de gran imaginación que le propone a usted, por ejemplo, establecer en sociedad una línea de vapores en la que usted pone los barcos y él aporta el océano.

Por lo pronto, será todo aquel territorio el «rendez-vous» de los turistas y de cuantos han ido hasta ahora al Cairo o a ver las viejas ciudades de Palestina, sin exceptuar Jerusalem, sucia y mal oliente, pero atractiva por el enorme interés histórico-religioso que despierta, lo que no empece para que, al cabo de una semana, no haya quien resista allí un minuto más. Prueba de ello es que no hay grandes hoteles, como en el Cairo o en Constantinopla.

Los viajeros, de toda procedencia, y cada uno con su idea, irán a curiosear, a ver cómo vivían aquellas bestias humanas, bien tarde redimidas a la explotación y el oprobio. De paso verán lo que se puede hacer, y el polaco venderá corbatas o instalará fábricas de zapatos malos y baratos, mientras que el judío echará sus cuentas desde el puestecito de cambio de moneda hasta el banco «Nacional» o como quiera titularlo.

Naturalmente que el «Salvation Army» tendrá su representación y los juegos de pelota irán poco a poco ganando prosélitos.

No es posible enumerar todo lo que puede hacerse sobre los elementos que ya existen: una tierra, virgen de civilización y de cultura, una población cuyo número se ignora porque jamás allí se hizo un censo, y una invasión de un millón de individuos que vienen a trabajar, a hacer fortuna y a vivir tranquilos con la protección de un Gobierno poderoso y justo.

Es, en realidad, una bella perspectiva el advenimiento de una colectividad civilizada donde no había más que un estado primitivo y rudimentario de vida. Recuérdese el ejército «indomable» del emperador y el aspecto de sus guerreros con lanzas, escudos y descalzos. En verdad, si la obra de Mussolini no fuera en el fondo eminentemente moralizadora, sería cosa de darle el pésame por haber peleado, sin gloria, contra un enemigo tan inferior.

De todos modos, cualquiera que sea el provecho que haya conseguido Italia, lo que acaba de hacer «contra viento y marea» es un bello gesto de cristianismo.

Héctor DE SAAVEDRA

LA SECTA DE LOS FILATELICOS

Los filatélicos constituyen una secta especial como los vegetarianos, y, al igual que éstos, son pacíficos y sentimentales. Ocurrirán en el mundo los más extraordinarios acontecimientos; pero los filatélicos no se interesan sino por las relaciones que estos acontecimientos puedan tener con la emisión de sellos.

Ahora impera en el Canadá una manía filatélica la de la «Princesa que llora». Con ocasión del jubileo del rey de Inglaterra la Administración de Correos del Canadá puso en circulación una serie de sellos que representaban a la princesa Isabel. Después de la muerte del rey los filatélicos se dieron cuenta de que algunos de esos sellos tenían un defecto en la impresión apareciendo una manchita en los ojos de la princesa con lo que parecía llorar.

Se organizó una caza desenfrenada del sello defectuoso, y los precios han subido extraordinariamente. Y entonces, como siempre, aparecen los especuladores; se ha llegado incluso, a crear una sociedad clandestina para la impresión de sellos falsos de «la princesa que llora».

LA NOTA COMICA

—¡Qué idea! ¡Llevar una escalera al banquete!

—Es que temo que al regresar a casa no esté ya en éstado de hallar el ojo de la cerradura.

(Humorist, Londres.)

VERSALLES

PIEZA EN CINCO ACTOS

(Por EMIL LUDWIG)

VERSION ESPAÑOLA DE

CIPRIANO RIVAS CHERIF

(CONTINUACION)

el Polo norte? Concedida. No tiene usted más que izar la bandera de la Unión Jack. ¿Le parece prematuro? ¿No dice nada? ¿Quiere usted tomar algo? Naturalmente... ¿Qué hay de nuevo? ¡Es extraño que no diga nada! ¿En qué puedo serle agradable?

NANSEN: Deme pan.

LLOYD GEORGE: (Desconcertado.) ¿Es que en Noruega están en esa situación? Y sin embargo, durante la guerra han ganado ustedes mucho dinero con la madera. ¿Realmente tienen escasez de víveres?

NANSEN: (Sin caer en el tono plañidero expone sus deseos de un modo viril, sencillo y claro como su mirada). Pido pan para trescientos millones de alemanes y rusos que se mueren de hambre, señor Lloyd George. (Silencio prolongado. Se oye a los lejos música de baile, risas y el tintineo de los vasos.)

LLOYD GEORGE: ¿Es usted delegado de los neutrales?

NANSEN: No soy delegado de nadie. Por eso me dirijo en primer lugar a los ingleses que son quienes mejor comprenden las cosas.

BALFOUR: ¿Cree usted que no hemos pensado ya en ello?

NANSEN: Lo que sé es que no se ha hecho nada. Denme pan, y si no hay quien lo distribuya, yo me encargaré de hacerlo desde el Rhin hasta el Volga.

LLOYD GEORGE: (Inquieto, se levanta y se acerca a la chimenea.) Yo ya he tratado de arreglar esto en el armisticio.

NANSEN: (Haciendo un signo afirmativo con la cabeza.) Sí, se dice que los vencidos procurarán proveer a Alemania de todo lo que necesite. ¿Es esto una promesa?

BALFOUR: Naturalmente que es una promesa.

NANSEN: Los alemanes quieren pagar.

LLOYD GEORGE: Hoover ha mandado venir algunos barcos.

NANSEN: Han prohibido descargar en Hamburgo.

BALFOUR: Francia prohibe a los alemanes que toquen a su dinero porque no quieren que les falte a los los americanos.

LLOYD GEORGE: Italia no permite la entrada a los barcos en el puerto de Trieste, con objeto de que no se lleven víveres a Viena.

NANSEN: Todos quieren que se muera de hambre su enemigo personal.

LLOYD GEORGE: (Agitado). Yo no soy un ogro. Pero, hay que tener en cuenta los odios que han suscitado los vencidos.

NANSEN: (Con firmeza). Pero... ¿y los hijos de los vencidos?

(Saca de una cartera fotografías de niños mal alimentados, las pone encima de la mesa sin hacerlas circular. Los dos ingleses las miran tras algunos instantes de vacilación.)

LLOYD GEORGE: Hemos reformado dos veces el armisticio. ¿Se puede hacer más?

NANSEN: Mucho más.

LLOYD GEORGE: ¿Es usted germanófilo?

NANSEN: Siento respeto por todo lo que representa esfuerzo noble.

LLOYD GEORGE: ¿Qué es lo que usted propone?

NANSEN: Que se levante el bloqueo.

LLOYD GEORGE: Yo no lo puedo proponer hasta después de firmada la paz.

NANSEN: Entre tanto se morirán de hambre cincuenta mil niños.

LLOYD GEORGE: (Con violencia.) No conseguiré nunca del Parlamento lo que usted quiere.

NANSEN: (Tranquilo.) Entonces, presente la dimisión.

LLOYD GEORGE: ¿Y a quién entregaré el poder? El que me sustituyera firmaría una paz más dura.

(Se han acercado a la mesa varias personas, entre ellas Zaharoff, que tiene cara de viejo aventurero, barba gris y ojos penetrantes, y el General Bliss. Los demás se mantienen a respetable distancia aguzando el oído.)

LLOYD GEORGE: Estamos buscando el medio de librar del hambre a los niños alemanes.

ZAHAROFF: (Impasible y con voz clara y terminante.) Para comenzar suscribo un millón de francos.

NANSEN: (Mirándole de hito en hito.) ¿Quién es el que suscribe un millón?

ZAHAROFF: Zaharoff. Ya nos conocemos de antes.

NANSEN: (Desconcertado, pero dominándose.) No recuerdo...

ZAHAROFF: Sr. Profesor Nansen, me parece que se asombra usted mucho.

BLISS: Su gesto es muy americano, señor Zaharoff. Lo que se roba a la sociedad en la juventud debe restituirse en la vejez.

ZAHAROFF: Todo lo que tengo lo he ganado honradamente.

BLISS: Naturalmente: vendiendo cañones.

ZAHAROFF: Y usted, mi general, utilizándolos.

BLISS: Por desgracia, no tengo otro oficio... el cual no me ha producido más que mi sueldo.

ZAHAROFF: Supongo que no creerá usted que ofrezco un millón para acallar mis remordimientos.

NANSEN: Yo no tengo derecho a meterme en averiguar la intención de un hombre que me da un millón de francos para los hambrientos.

ZAHAROFF: ¿Por qué no? ¿Puede suponerse que sean inmorales los recursos de Hoover por el hecho de que los labradores le hayan dado el trigo que les sobraba cuando les ha sorprendido la paz? A todos los soberanos y los ministros que no han sabido evitar esta guerra les deseo una conciencia tan tranquila como la mía.

LLOYD GEORGE: Por mi parte, no temo al juicio de la Historia ni a la justicia de Dios.

ZAHAROFF: ¿Y usted, General Bliss?

BLISS: Yo no he hecho más que ejecutar las órdenes del Congreso.

ZAHAROFF: Y yo, delegado del Sindicato internacional, durante cuarenta años he proporcionado con absoluta imparcialidad a todos los Estados las armas que me han encargado. El Socialismo, la Bolsa, la Ciencia, la Iglesia, han fracasado en esta guerra: solamente la industria internacional de los armamentos ha soportado la tormenta, porque ha procurado a todos los combatientes, sin distinción alguna, las armas que deseaban.

NANSEN: Perdón, General. Pero, ¿por qué han de morirse de hambre trescientos millones de alemanes y de rusos inocentes?

LLOYD GEORGE: ¿Inocentes? Los pueblos eligen sus gobiernos.

BALFOUR: Eso no se puede decir de los viejos imperios.

NANSEN: ¿Qué fué lo que le empujó a usted para elegir su profesión, señor Zaharoff?

ZAHAROFF: La casualidad... que me condujo hace cuarenta años a una fábrica de cañones, lo mismo que pudo conducirme a una fábrica de chocolate.

NANSEN: ¿Entonces, usted no ha facilitado sus cañones con la esperanza de que surgiese un conflicto?

ZAHAROFF: Al contrario. En tiempo de paz es cuando nosotros hacemos mejores negocios. (Muy convencido.) Entonces compra todo el mundo para prevenirse, mientras que en tiempo de guerra cualquier quincallero fabrica armas y municiones. Comprenderá usted que nadie tiene más interés que nosotros en el mantenimiento de la paz.

NANSEN: Pues, si los hombres de Estado, los generales y fabricantes de armas y municiones son partidarios de la paz, ¿cómo hemos venido a esta guerra?

ZAHAROFF: Las causas son muy hondas y muy lejanas. En primer lugar, el espíritu aventurero. La juventud de Europa que yace en el campo de batalla, había leído con entusiasmo su libro sobre las expediciones al Polo, electrizándose con él y tratando de demostrar que también ella despreciaba la muerte y estaba pronta a sacrificarse por un ideal: la Patria. Creo que de los que estamos sentados alrededor de esta mesa es usted el único que, sin sentirse empujado por un móvil egoísta o interesado, ha tomado parte en la ventura dejándose arrastrar por el ardor de la sangre.

NANSEN: (Con mucha calma; sin ironía.) Entonces, soy el único individuo de esta reunión que es verdaderamente belicoso. (Se pone de pie y los demás hacen lo mismo.) Y sin embargo, soy partidario del desarme y de la Liga de las Naciones.

BLISS: Si la Liga de las Naciones se arma hasta los dientes, se hará odiosa al mismo tiempo que ridícula.

NANSEN: (Dirigiéndose con viveza a Bliss.) Me encuentro entre un general con bigotes cerdosos y cuatro estrellas en la bocamanga, que es partidario del desarme, y un fabricante de cañones que me ofrece un millón para los hambrientos. ¿Me atreveré a pedirle el cheque?...

(Aparece Clemeceau: lleva, como siempre, levita negra. Movimiento entre los presentes.)

CLEMENCEAU: (Gruñón.) ¿Es que se juega aquí?

(CONTINUARA)

LIBROS

FONTAURA DA COSTA, A.: «As portas da India em 1484»

«Los «Anais do Club Militar Naval», editados en Lisboa, están empeñados en una noble tarea de ordenación de documentos referentes a los grandes descubrimientos portugueses de finales del siglo XV. El amplio folleto de Fontaura de Costa «As portas da India em 1484» forma parte de esos trabajos históricos y está primorosamente editado. Cartas-mapas de la India desde los tiempos más remotos, facsímiles de documentos casi desconocidos, referentes al reinado de D. Juan II; comentarios apropiados, índices cuidados reúne esta publicación del estudioso historiador portugués. Se detallan los viajes y descubrimientos de Diego de Azambuja, de Diego Cam, de Bartoloméu Días, de Joao Alfonso de Aveiro, con detalles de la primera circunnavegación de Africa en 1484. En los apéndices hay referencias de Cristóbal Colón y las famosas oraciones de obediencia de D. Juan II a Inocencio VIII y a Alejandro VI, el Papa Borgia. Los grabados, de sumo interés para los estudiosos de los grandes descubrimientos del siglo XV, son primorosos.

VIENTO DE ARENA EN EL DESIERTO SIRIO

En las proximidades de la línea que une Mossoul y Trípoli. Se ha producido una tormenta de arena arrastrada por un violento viento que avanzaba como una muralla de una extensión de varias decenas de kilómetros y de 150 metros de altura. Fué a las 13 horas y media. Tres o cuatro minutos después, las nubes alcanzaban e inundaban las habitaciones circunvecinas, en un torbellino de polvo finísimo. Durante nueve minutos parecía completamente de noche, alcanzándose a distinguir solamente una banda cobriza a traves de las ventanas de las casas.

M.E.C.D. 2016

MUSICA Y MUSICOS

ELVIRITA DOPICO Y URQUIA
Alumna de quinto grado del Conservatorio Internacional.

NOTICIAS DE MIQUEL.—Las últimas noticias recibidas de Pablo Miquel, nos imponen que este joven pianista cubano ha sido contratado para actuar, durante el próximo invierno, como acompañante del tenor René Maison, bien conocido de los públicos europeos así como del de Buenos Aires. Maison fué contratado durante la última temporada del Metropolitan de Nueva York, para cantar en «Los Maestros Cantores» y en «Fidelio». Así que el hecho de contratar a Pablo Miquel para acompañar a tan celebrado artista, tiene una gran significación. Además, Miquel acaba de realizar una espléndida tournée como acompañante de otro afamado tenor, que por cierto ha visitado nuestra capital, presentado por la Orquesta Filarmónica de la Habana: Paul Althouse. Casi siempre en estos conciertos, el acompañante de un artista, por bueno que sea, lleva las de perder, pues, casi siempre el crítico, si se acuerda, sólo es para citar el nombre a secas; de casualidad le dedica unas líneas en su crónica. Tiene, por otra parte que llamar mucho la atención, para obtener un párrafo en el periódico. Esa es la verdad.

De Pablo Miquel tenemos dos críticas que merecen citarse. Una es de la Gaceta de Kalamazoo que dice: «Su acompañante, Pablo Miquel tuvo un lugar en el programa, demostrando que lo merecía ampliamente. Su ejecución clarísima de la humorística composición de Debussy y «General Lavine», fué admirable y después del Estudio Staccato de Rubinstein, solo un «encore» podía satisfacer a la concurrencia».

Por otra parte «The Sun-Democrat» de Paducah, Gentucky, le dedica un buen párrafo que dice así: «El señor Miquel, habilidoso acompañante, tuvo un grupo de obras para piano a su cargo. Las tres que lo componían: Balada en La bemol, de Chopin; «General Lavine», de Debussy, y el Estudio Stacaccato de Rubinstein, fueron recibidas con gran entusiasmo por el público. El tono viril de Miquel y su técnica notable, son excepcionales. Sus dedos, hechos de acero, firmes, claros, brillantes en su vuelo sobre el teclado, se movían con sorprendente rapidez, pero sin dejar de destacar con la mayor claridad las bellezas de la música. El Estudio Staccato se recordará durante mucho tiempo como una de las exhibiciones técnicas de virtuosismo más perfecto que se han oído aquí».

RECITAL DE ELVIRITA DOPICO.—Esta tarde, a las 5 y media, comenzará el recital de piano que para presentar a su alumna del quinto grado, ha combinado su profesora María Jones de Castro, directora del Conservatorio Internacional.

El acto se efectuará en la sala de actos del Conservatorio con el siguiente programa:

Mozart.—Sonata en Sol mayor.
Allegro.
Andante.
Presto.
John Field. — Nocturno.
Mendelssohn.—Canto de Primavera.
Schumann: (a) Un cuento extraño; (b) ¡No me alcanzas!
Bortkiewicz: (a) Canto de cuna; (b) La clase de baile; (c) Su primera tristeza; (d) El cuarto oscuro.

EN EL PRINCIPAL DE LA COMEDIA.—También a las 5 y media de la tarde de hoy se efectuará el recital que ofrece Emilia Estivil, violinista con Arminda Schutte al piano.

El programa completo de este acto es el que sigue:

Preludio y Allegro.—Pagnani-Kreisler
Sonata en La mayor.—Handel.
Andante.
Allegro.
Adagio-Allegro.
Sinfonía Española.—Lair
Allegro non Troppo.
Scherzando.
Andante.
Rondo.
En alas del canto.—Mendelssohn Achron.
El vuelo del moscardón.—Rimsky-Korsakoff-Hartmann.
Tango.—Mischa Elman.
Dos Caprichos.—Paganin-Kreisler:
a) Número XIII.
b) Número XX.
Romanza Andaluza.—Sarasate.
Scherzo-Tarantella.—Wieniawski.

CONCIERTO TRANSFERIDO.—El bajo cubano Agustín Gutiérrez Ribal, que tiene anunciado su concierto para la noche de mañana, sábado 16, en la Sala Falcón, nos comunica que ha dispuesto transferirlo para el siguiente sábado 23, a fin de que muchas personas que han adquirido entradas para el concierto, puedan asistir al gran baile de las flores que patrocina la Sra. Gloria Guerra de Beruff Mendieta, esposa del Alcalde de la Habana, a beneficio del Asilo de Ciegos «Varona Suárez».

Complacido.

UNA BUENA SOPRANO.—En la Hora de Extensión Educacional y de Divulgación Artística de la Secretaría de Educación fué oída últimamente la señora Mercedes Gutiérrez de Domínguez, quien colaboró gentilmente en dicha hora, acompañada al piano por el profesor Carlos Fernández Vilá.

La Sra. Gutiérrez de Domínguez posee una extensa y bien timbrada voz de soprano lírico de la que hizo gala en diversas canciones y en árias de las óperas «Tosca» y «La Bohème», de Puccini.—N. B.

¿ Milagro ?

«No, señor; resultado natural del progreso de las ciencias»

* * *

"Yo no creía ya en nada. Pero tanto oí hablar de la MARAVILLOSA EFICACIA de

BISMÁGEN

para la curación de las enfermedades del

ESTOMAGO, hígado, VESICULA, úlcera gástrica o duodenal, COLITIS o intestinos,

que echando a un lado los DESENGAÑOS sufridos con "otros" remedios decidí probarlo. Resultado: Una mejoría realmente asombrosa DESDE LAS PRIMERAS TOMAS; después, la curación y por fin la dicha y alegría de encontrarme de nuevo disfrutando de magnífica Salud. ¡ ESO ES LO QUE YO LE DEBO A BISMÁGEN ! Y esa es la razón poderosa de su fama inmensa y BIEN LEGITIMA."

He ahí, esencialmente, lo que sienten y dicen cuantos usaron este notable patente.

* * *

Cuidado con las IMITACIONES. Rechácelas enérgicamente Desconfíe y aléjese de los que (creyendo ganar más) intenten vendérselas.

* * *

Hombres de Ciencia especialmente consagrados a luchar contra las enfermedades de los órganos digestivos, produjeron lo que Ud. necesita para recobrar el tesoro precioso de la Salud. Aprovéchelo: Ensaye con un frasco del prodigioso Bismágen y

bendecirá la hora en que decidió tomarlo.

CRONICA HABANERA

EL BAILE DE LAS FLORES

El gran acontecimiento de mañana

La sociedad habanera, lo que más vale y brilla en nuestros círculos sociales, se dará cita mañana, sábado, en el Baile de las Flores, el gran baile benéfico que organizan distinguidas damas de nuestro gran mundo.

Como se sabe, tendrá lugar en el teatro «Nacional», el magnífico coliseo habanero, que volverá a servir de marco para una fiesta de esta índole.

¡Cuántos los alicientes!

A los muchos dados a conocer ya, en crónicas anteriores, hay que agregar otros.

Se están preparando, bajo la experta dirección del ingeniero Emilio de Soto y del inteligente electricista Antonio Fernández, interesantes combinaciones eléctricas.

También se presentará en la gran sala del teatro, por primera vez en la Habana, la «Bola maravillosa», formada por espejos.

Asimismo, una fuente luminosa, con un surtidor de agua corriente que impulsará a lo alto innumerables globos brillantes de variados colores.

Todo ello aumentará la belleza y la fantasía en el deslumbrante desfile de comparsas, formadas por las más bellas y gentiles señoritas del gran mundo, que harán su aparición en el escenario a las doce de la noche, a los acordes de la orquesta de los hermanos Castro, el renombrado conjunto, cedido generosamente por la empresa del Casino de la Playa para amenizar el programa bailable.

Después de la revista en la que se incluyen números muchísimos de gran belleza e interés, entre ellos el que presentarán Lina D-Esko y Mariana Cadenas, la mazurka que bailarán dieciocho parejitas bajo la dirección de la señora Ana Mariani; y los dos números que presentará la notable Margot Párraga.

Además, los Lanceros, que bailarán ocho parejitas que ayer dimos a conocer.

El conocido arquitecto César Guerra ha hecho el sketch del barrio cubano, «Un rincón del legendario Camagüey», obra en la que ha puesto de manifiesto una vez más el gusto que lo caracteriza.

El señor Guerra también dirige, bondadosamente, la obra de este barrio que, como hemos dado a conocer, está rodeado de grandes alicientes.

La gentilísima dama Amalia Hierro y su hija, la encantadora señora Alicia Godoy de González del Valle, han recolectado para el barrio cubano, entre otras cosas, 215 yardas de arpillera donada por el señor Pepín Rodríguez; 105 yardas de arpillera donadas por el señor Manolo Rodríguez; distintos efectos para la construcción del barrio, donados por el señor Segundo Casteleiro; 10 libras de cola del señor Vicente Gómez y Compañía; toda la pintura para la escenografía, de la ferretería «La Castellana»; Molina y Compañía, 200 yardas de papel Graff, 60 yardas de tela refuerzo; «El Sol», la costura general del decorado, y la Compañía Cubana de Electricidad, todo el alumbrado que se consuma.

La labor de las damas organizadoras ha sido grande en todos momentos. Sea, pues, nuestra felicitación para todas y, muy especialmente, para la joven dama Lala Carreño de Sampedro, una de las más entusiastas organizadoras, que con sus ideas y constante labor al lado de la señora Gloria Guerra de Beruff Mendieta, ha hecho más posible la realización del barrio «Un rincón del legendario Camagüey».

La comisión de venta de papeletas, presidida por la señora Carmelina Laurrieta de Fondon, reitera el ruego a las personas que las tengan en su poder y no las hayan devuelto o abonado su importe, lo efectúen sin pérdida de tiempo, para facilitar la liquidación que debe realizarse antes de la celebración del baile. También son necesarias para su venta, pues es muy grande la solicitud y prontamente se agotarán.

Se están vendiendo con mucho éxito las papeletas para las rifas de un automóvil marcha «Chevrolet», Master Sedan de lujo, modelo 1936, a un peso dos números, a cargo de las señoras que tienen el vestíbulo del teatro y que presiden las señoras Eugenia Segrera de Sardiñas y Rosa Sardiñas de Mazorra. Pueden solicitarse al teléfono F-4130.

Los boletos casi agotados de la rifa de un billete de 100 pesos en primer precio, cincuento pesos en segundo y veinticinco en tercer premio, están en poder de la señora María Josefa Catá de Barrera, y puesolicitarse por el teléfono F-3159.

Hay otra rifa que ha despertado grandes simpatías: un viaje a Miami de ida y vuelta, donado por la Pan American Airways Company. Estas papeletas se suponen ya agotadas. Las tienen en su poder las señoras y señoritas del cabaret «Bacardí».

Y ya que hablamos del cabaret «Bacardí», en el que tanto han trabajado las bellas señoritas Ena Senior y Loló Vinent, vamos a anotar un nuevo y principalísimo aliciente.

Cantarelli, el famoso mago que ha deslumbrado a la Habana con sus interesantes trabajos, se ha brindado amablemente a permanecer en el cabaret para hacer sus maravillosas suertes.

Tamién tenemos que decir que el adorno del kiosco de refrescos y sandwichs, será algo bellísimo, ¡como que está a cargo del reputado jardín «Milagros»!

Para la comparsa «Las gardenias del cabaret «Bacardí», habrá ensayo mañana, a las diez y media antes meridiano, en el teatro «Nacional», donde se suplica estén a esa hora reunidas sus componentes. Asimismo ponemos en conocimiento de las señoritas y jóvenes que forman esa comparsa, que pueden pasar a recoger sus papeletas de entrada por la residencia de la señorita Vinent, en la calle 4, entre Línea y Calzada, en el Vedado.

Por estas notas puede apreciarse que es inusitada la animación que hay para una fiesta que promete tantos y tan diversos atractivos y que procurará inmenso bien a los niños ciegos de la escuela Varona Suárez» y a los pobres que alberga el asilo «San José», de Cárdenas.

BODAS DE PAPEL.—En la fecha de hoy cumplen un año de casados, el señor Domingo Romano, perteneciente al alto comercio de esta capital, y su bella esposa, Amparo González y Santana, quien, al mismo tiempo, celebra su santo.

Tendrán innumerables felicitaciones con el doble motivo.

PRIMERA COMUNION.—En la capilla de las Rvdas. Madres Reparadoras se celebrará mañana, sábado, a las ocho de la mañana, la misa de comunión general en la que recibirán por vez primera la sagrada eucaristía un selecto grupo de alumnos del colegio «Sedano».

Con tal motivo la directora y profesoras del acreditado plantel del Vedado, invitan por este medio a sus amistades y ex alumnos.

DEL AUDITORIUM.—Hoy habrá gran afluencia de público en el «Auditorium».

Pasará por la pantalla la muy interesante producción «El vagabundo millonario», máxima interpretación del magnífico actor George Arliss.

Dicha cinta se exhibirá en los turnos elegantes.

DEL LYCEUM.—Para mañana, sábado, se anuncia un gran acto en el Lyceum.

Trátase de una conferencia del ingeniero Emilio de Soto, sobre «Arquitectura soviética».

El distinguido ingeniero, en su reciente viaje a la capital rusa, hizo interesantes apuntes que mañana dará a conocer en su conferencia.

DEL NACIONAL.—Cedido el teatro para el banquete a Menéndez y para el Baile de las Flores, ni hoy ni mañana habrá función en el «Nacional».

El domingo sí, para que reaparezca Cantarelli con un nuevo y más interesante programa, en una actuación a precios populares.

De lo ya visto sólo se repetirá «La mujer ajusticiada», y esto para disipar las dudas de quienes han echado a rodar la especie de que el mago permite el acceso al escenario en otros actos y no en ese. El domingo, Cantarelli invitará al público para que se haga representar junto al sitio donde se verifica la «ejecución». Podrán subir quienes así lo deseen, previamente designados por los presentes.

Cantarelli mantiene además su reto: perderá mil pesos con quien esconda en la ciudad un objeto que él no pueda encontrar después.

LIVIA AVERHOFF. — En la mañana de ayer ha sido operada de apendicitis en la Clínica Bustamante Núñez, la bella y encantadora señorita Livia Averhoff y Sarrá, perteneciente a lo más selecto de nuestra sociedad.

La operación fué practicada por el doctor Rafael Nogueira, gloria de la cirujía cubana.

Nuestros votos por una pronta mejoría.

EN EL CINE «RIVIERA».—Día de gran concurrencia el de ayer, en «Riviera», el elegante teatro de la calle 23, en el Vedado.

Fué con motivo de estrenarse en Cuba la maravillosa cinta «Brindemos por el amor», por Nino Martini, Genevieve Tobin, Anita Louise y otros.

En las tandas de cuatro y quince y ocho y media se exhibió «El hombre que asesinó».

Hoy volverá a verse muy concurrido el «Rievera».

En las tandas elegantes se estrena la simpatiquísima y bella comedia «La Reina de la Flota», por Joan Blondell, Glenda Farrell, Hugh Herbert, Allen Jenkins y el nuevo galán Warren Hull.

A las cuatro y quince y ocho y media se exhibe «La viuda de Montecarlo», por la bella actriz Dolores del Río, secundada por Warren Williams y Luisa Fazenda.

Entre las señoras que asistieron ayer al «Riviera», anotamos este grupo selecto de señoras:

Pilar Bolet viuda de Ponce de León, Carlota Ponce de León viuda de Zaldo, Inés Goyri de Balaguer, Andrea Hernández de Barreras, Cuca Ariosa viuda de Arango, Nena Ariosa de Cárdenas, Gloria Ariosa de Almagro, Aurora Fonts de Valdés Fauli.

Mirta Martínez Ibor de del Monte.

María Luisa Menocal de Argüelles.

Matilde Mendoza de Roberts, María Mendoza de Bailey, Leocadia aVldés Fauli de Menocal, María Reboull viuda de Zorrilla.

Chicha Sánchez viuda de Sánchez.

María Zorrilla de Milagros, Josefina de Peña, Angela Alemany, Conchita Fernández de Armas, Conchita de la Torre de Escarza, Susana García Rijo de Barceló, Pilar Reboull de Fernández.

Conchita Fernández de Cuervo Rubio.

Camila Méjer de Galán, Silvia Méndez Plasencia, Nena Solís de Serra, Carmela Alió de López, Nena Nodarse de Beltrán, Conchita Bosque.

Cuca Pons de Texidor.

Pilar Martín de Blanck, Hortensia Benítez de Skirving, Enriquetta González Langwith de O-Farrill Floraida Fernández Reboull de Tolón.

Lourdes de Cárdenas de Dardet.

Milly Mendoza de Ferrer.

Piedad G. Sarrain de Suárez, Silvia Vieites de Maxwell, Patria Pina, Alina Sánchez de Loret de Mola, Matilde Alvarez de Sánchez.

Clarissa Ruiz de Smith.

María Du-Quesne de García Rayneri.

María Reyes de Muxó, Elena García de González del Real, María Isabel Suárez de Sánchez, Luz Suárez de González del Valle, Hortensia Martel de Brendes.

Carmen Cerra de Fernández Villasuso.

Graziella Abril.

Bebita Rabell de Hidalgo Gato. Delia Vilaret de Cano, Juanita Lago de Cervantes, Margarita de Armas de Ward.

Mercedes Menocal de Hernández. Micaela Freyre de Argüelles, Margarita Zayas de Rabel, Dolores Poey de Hernández.

Bebita Miyares de Juncadella.

Olga Cañizares de Sampedro.

María Méndez de Linares, Juana María Pita de Morales. Graziella de la Torre de Díaz. Alicia Miró de Díaz. Carmelina Ponce de Armengol, Isolina Lima de Castillo.

Señoritas:

Lilita y Eloisita Montalvo.

Gina Arango, Georgina Martín. María Elena y Rosario González Labarga, Juana María y Consuelo Barceló.

Chichita Jorge.

Esther y María Luz Quiñones; Flora María Lamar, Mimí Sánchez.

Bebé y Zeida G. Regalado; Elsa y Lidia Ludtke; Virgina Galán, Olga Rodríguez Cáceres, Cristina López, Berta Carrillo, Olga R. Plasencia.

Josefina y Lourdes Hurtado de endoza.

Josefina y Mart aPeña.

Conchita López Bosque.

Lolita B. Pons, Janet Hartman, Olga de Blanck, Mingtoy Texidor. Graziella Méndez Plasencia. Lilia Fariñas, Carina de Posada, Carmen Luisa Aenlle.

Lily Chabau.

María Julia de Céspedes.

Tina y Chavo Solana, Josefina Pernas, Loloita Meza, Consuelito Díaz Pardo, Graziella Mena, Chiquitina y Sarita Paradela.

Y Loló Angulo.

BODA. — Han contraído matrimonio en la notaría del doctor Pella, la señorita Caridad Serra Pérez y el señor Narciso Duque de Armas.

Testificaron en dicho acto los doctores Guerra López, Eugenio Sardiña, Temistocles Betancourt, Francisco Lamela, Carlos Obregón, Eduardo Escascena y el señor Prieto Mendoza.

(Continúa en la página DIEZ)

Algunos modelos de verano

1- Traje de crash de puro hilo, adornado con trencilla de seda prusia o pastel (12 estilos diferetes). Tallas de 3 a 9 años....$2.47

2- Traje de warandol de hilo superior, bordado al frente y en el cuello. En azul, rosa, maíz, blanco, verde, etc. (8 modelos distintos). Tallas de 1 a 6 años.....$2.87

3- De warandol inglés, clase extra, en gran variedad de bordados. Colores: pastel, salmón, amarillo, blanco, etc. Tallas de 1 a 7 años.$2.97
(Tallas 8 y 9, $3.25)

Oferta especial

Trajes de marinero, de dril satinado blanco, pantalón largo, corte perfecto. Tallas de 6 y 8 años.$1.65
(Tallas 9 y 14, $1.79)

LA FILOSOFÍA

Asegure calidad y novedad comprando al mismo precio

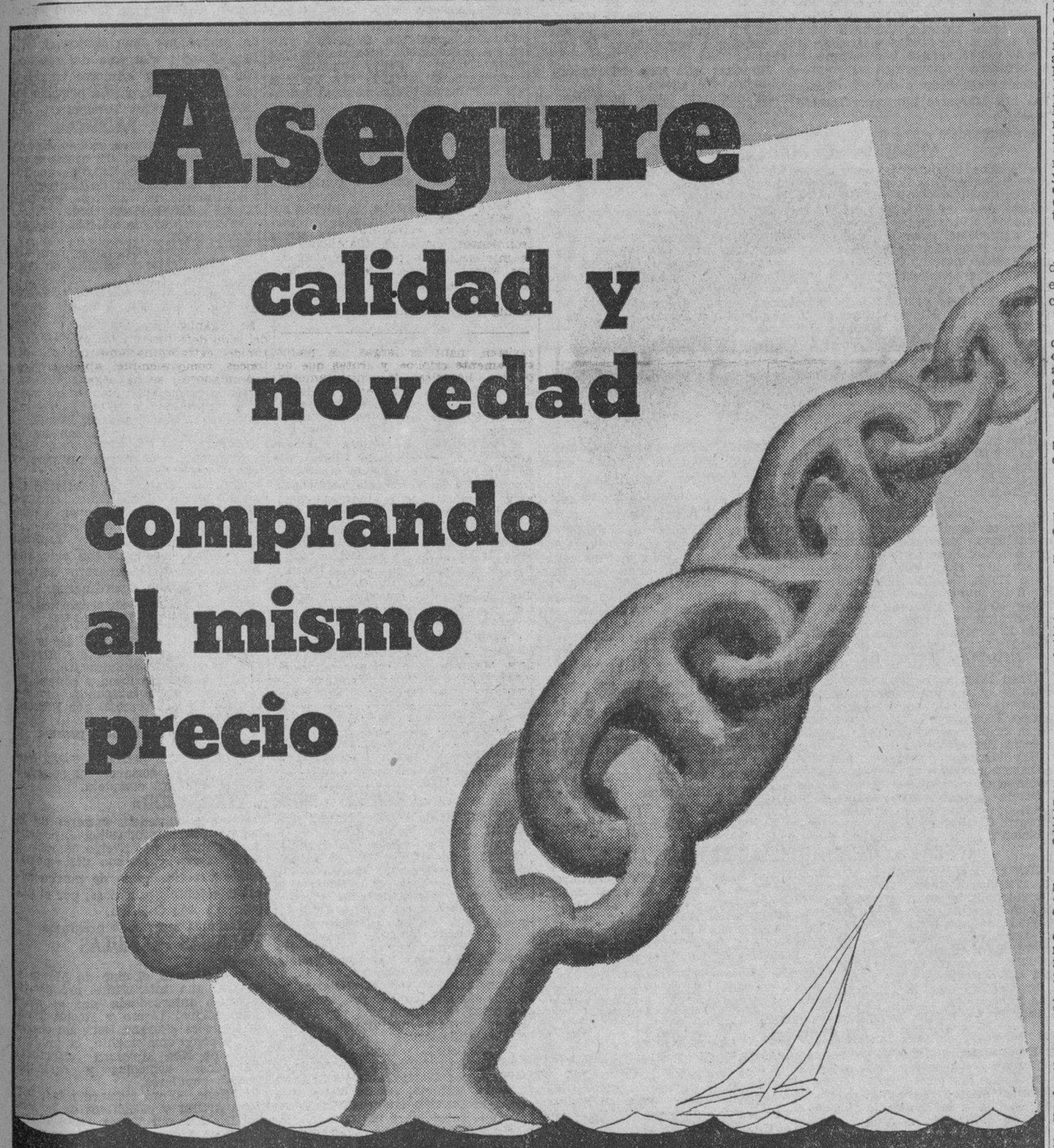

en las calles de Galiano y de San Rafael.

BUFETE DE JOSE I. RIVERO
Notario: FELIPE RIVERO
Chacón No. 52. A-3142 HABANA Teléfonos: M-1472

PENSION COMPLETA

DESDE $3.50 DIARIOS POR PERSONA Y SEGUN HABITACION QUE SE DESIGNE

Habitación con vista exterior, desayuno, almuerzo y comida, disfrute de las aguas y baños minerales, del Parque de los manantiales y extensos terrenos del Balneario.

Si no puede venir a los manantiales, ellos irán a su casa pidiendo el agua a su Depósito; Tacón número 4. teléfono A-7627.

$0.90 EL BOTELLON DE 20 LITROS

ESCUCHE DIARIAMENTE LOS INMEJORABLES PROGRAMAS DE LA "HORA SAN MIGUEL DE LOS BAÑOS" DE 5 a 6 DE LA TARDE Y DESDE LA RADIO-EMISORA CMCJ EN 1,110 kilociclos.

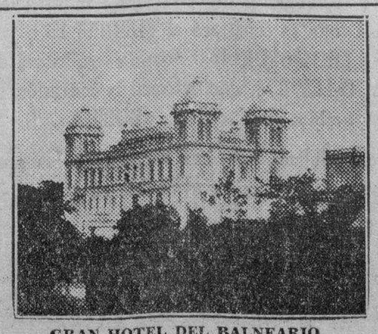

GRAN HOTEL DEL BALNEARIO

¿SE SIENTE USTED CANSADO?

TOMESE UNA VACACION EN EL "GRAN HOTEL DEL BALNEARIO DE SAN MIGUEL DE LOS BAÑOS" — EL PARAISO DE CUBA —

A 800 pies sobre el nivel del mar, en el centro de un valle primoroso rodeado de bellísimas montañas, con manantiales de AGUAS recomendadas por todos los médicos más afamados y comprobadas por más de dos siglos como milagrosas para la curación de las afecciones de las vías digestivas y urinarias, para la diabetes y todos los trastornos de la nutrición.

El Gran Hotel del Balneario es una magnífica construcción con 50 habitaciones confortables, Restaurant de primera clase, Baños, y Aguas Minero-Medicinales, Parques y arboledas, Juegos de salón y al aire libre, Médico Director, Farmacia, Laboratorios Clínico e Hidrológico, Gabinete Dental y todos los adelantos modernos.

Confortables Coches-Pul'man que hacen diariamente el viaje desde Zulueta y Teniente Rey «Gran Hotel» a las 8 y 15 de la mañana y 1 y 45 de la tarde. $0.75 ida y $1.20 Ida y Vuelta.

DIRIJASE AL GRAN HOTEL DEL BALNEARIO. SAN MIGUEL DE LOS BAÑOS.

INFORMACION EN LA HABANA POR EL I-3324.

SE C.D. 2016

SOCIEDADES ESPAÑOLAS

LOS DOCUMENTOS RELACIONADOS CON EL PLEBISCITO DEL CTRO. GALLEGO SE HALLAN EXPUESTOS EN LA CASA SOCIAL

El día 20 de este mes, después de estar expuestas al público durante diez días consecutivos las listas sociales que han de servir para la celebración del plebiscito sobre la reforma de la ley social, vence el plazo reglamentario para reclamar ante la Comisión Electoral la exclusión de socios, según tengan o no derecho a figurar en ellas.

Las solicitudes que en uno u otro sentido hayan de presentarse en la Secretaría del Centro, irán acompañadas, necesariamente, del recibo corriente de la cuota social, en cuyo caso la Comisión Electoral las resolverá antes del día 25 del corriente con arreglo a derecho; advirtiéndose que, transcurrida la fecha arriba indicada, ya no podrá hacerse reclamación alguna, sustituyéndose las listas provisionales por las definitivas ya rectificadas y distribuídas por mesas, con arreglo a las cuales se ha de efectuar el plebiscito el día 28 de Junio próximo.

Como para figurar en el censo y poder tomar parte en la votación se precisa estar en pleno disfrute del derecho electoral, La Sección de Propaganda advierte a los socios que estén atrasados en el pago de recibos para que en tiempo hábil, dentro del plazo señalado, se pongan al corriente si desean ejercitar el derecho del sufragio.

SERA INAUGURADO EL DIA 20 EL CLUB «HERCULES»

En uno de los lugares más pintorescos de la Habana —la finca «Lisa Club»— será inaugurado el día 20 por la tarde el club «Hércules», celebrándose por tal motivo una espléndida matinée que amenizará la orquesta de Marcelino González y el Sexteto Boloña. Este acto durará de 2 a 7. La entrada es por rigurosa invitación, la que puede ser solicitada en Aguila 82 y en San Rafael 26. Los concurrentes a la inauguración serán obsequiados con ricos bocaditos y cerveza. Y por la noche habrá en el mismo lugar una gran verbena, amenizada por las mencionadas orquestas.

FIESTA ANIVERSARIO DE LA UNION DE JARDINEROS

Con motivo de cumplir cinco años de existencia fecunda, la «Unión de Jardineros» celebrará el próximo domingo por la noche una regia verbena en los frescos salones y jardines del Club Español de Almendares, sitos en 17 esquina a 6. Dicho acto será amenizado por Belisario López, Romeu, el Sexteto Bolero y el Quinteto Barcalés.

Un exitazo se anotarán los entusiastas jardineros el domingo por la noche con su verbena.

DEL DEPORTIVO CARMELO

Entre las más brillantes fiestas del próximo domingo habrá de figurar el baile que ofrece el Deportivo Carmelo en su hermosa terraza de Línea y 18, con motivo de cumplir su quinto aniversario. Este acto será amenizado por tres conjuntos. Además, el día 19 dicha institución celebrará una regia verbena, la que será amenizada por Antonio María Romeu, la Gloria Matancera y el célebre Quinteto de Tomé.

Los buenos bailadores se darán cita, pues, el domingo, en el Carmelo, y prometerán volver al brillante acto del día 19.

EL DIRECTOR DE LA QTA. DE DEPENDIENTES RECIBE EFUSIVA FELICITACION

Las líneas que siguen, hijas son de nobles sentimientos de gratitud. Van al Dr. Moas, amable y sabio director de la Quinta de Dependientes. Dicen así: «Dr. Bernardo Moas, Director de la Quinta de la Asociación de Dependientes del Comercio. Habana. Respetable doctor: Sean estas líneas a manera de sentida expresión de gratitud hacia el Dr. Rogelio Stimer, a quien debo el haber pasado felizmente el período de gravedad, con motivo de una operación de apendicitis de que fuí objeto. Hago extensa también mi gratitud a las señoritas América Bello y Angelita Portela, enfermeras de día y de noche, respectivamente, y a la empleada, señorita Teresa Gómez Revuelta, así como al personal del pabellón «Avelino González», por las múltiples atenciones y delicadezas que me dispensaron durante mi estancia en dicho pabellón; todo lo que revela la admirable dirección de Ud., Dr. Moas, que es insustituible y a quien reservo mi más sincera felicitación. Mi gratitud es también para la Asociación que sostiene tan admirable sanatorio. Y para su presidente y junta de gobierno. Con el testimonio de mi consideración quedo de usted respetuosamente, (fdo.) Inés Ma. Estévez y Otero».

LOS DE MONTERROSO Y ANTAS DE ULLA DARAN UN FESTIVAL PRONTO

La animación que existe en la colonia gallega para asistir al festival «Monterroso y Antas de Ulla» es sencillamente enorme. Este se celebrará el día 31 del presente en los hermosos jardines de «La Tropical», siendo amenizado por los mejores conjuntos musicales capitalinos, a saber: Antonio María Romeu, Belisario López, Sonora Matancera, Quinteto Barcalés y Gloria Matancera.

Los bailadores, pues, están de plácemes. Y la Sección de Propaganda también, ya que está triunfando en toda la línea.

COMISION DE COMPRAS DE «HIJAS DE GALICIA»

La Comisión de Compras de «Hijas de Galicia», viene contribuyendo eficazmente a la hermosa labor con que se está caracterizando la Directiva.

Esta Comisión, es presidida con acierto por el señor Manuel Gómez Blech, a quien secundan admirablemente los señores siguientes:

Vicepresidente, señor Jesús Díaz; Secretario: señora Leonisa Argiz; Vicesecretario, señor Juan Jartín; y Vocales, señor Enrique de Lago, señora Asunción Gómez y señora Sofía Santos.

Grandes ventajas se derivan del especial cuidado que la Comisión de Compras pone en adquirir los mejores artículos al mejor precio, en primer término, la satisfacción de las asociadas que se ven atendidas admirablemente; en segundo término, el superavit que se nota mensualmente;, prueba de una labor incesante, de un verdadero trabajo de consagrados.

VERBENA EN «LA POLAR» EL DIA 17 POR LA TARDE

Hay enorme entusiasmo para asistir al gran festival que el próximo domingo y en todos los jardines de «La Polar» ha de celebrarse. El sugestivo nombre de «Gigantes y Cabezudos», como sus organizadores le han bautizado, llevará a los antes mencionados jardines a miles de romeros, unos con sus meriendas y otros dispuestos a bailar toda la tarde.

La entrada para todos los jardines valdrá para los caballeros cincuenta centavos y las damas por rigurosa invitación.

Las invitaciones, sin las cuales las damas no podrán entrar a los jardines, las entregan en las oficinas de «Hijas de Galicia», de siete a nueve de la noche, hasta el sábado, víspera de «Gigantes y Cabezudos».

FIESTAS PROXIMAS

CENTRO DE CAFES DE LA HABANA: Banquete de despedida a su presidente, mañana por la noche en el Centro Assturiano.

SOCIEDAD CURROS ENRIQUEZ: Fiesta aniversario el domingo por la tarde en sus salones de Santos Suárez y Dolores.

FINCA LISA CLUB: Inauguración del club «Hércules» el domingo, desde las dos de la tarde.

CENTRO CASTELLANO: Matinée el día 17 y el 20. Y verbena el 19 por la noche en sus amplios salones.

CLUB COVADONGA: Recibo bailable el sábado por la noche en sus salones de Cerro 103.

CLUB CULTURAL: Gran baile el 16 en sus propios salones.

DEPORTIVO LUYANO: Verbena de las flores el 16 por la noche en su local de Teresa Blanco, 49.

EMIGRADOS DE RIOTORTO: Banquete de confraternidad social el 17 por la tarde en los hermosos jardines «La Cotorra».

SOCIEDAD PROGRESO DE LOUSADA: Almuerzo para sus asociados el domingo a la una de la tarde en «Cerro Moderno».

CLUB ESPAÑOL DE ALMENDARES: Magna verbena de los Jardineros el 17 por la noche, en sus salones de 17 esquina a 6, amenizada por Belisario López, Romeu, Sexteto Bolero y el Quinteto Barcalés.

SOCIEDAD CURROS ENRIQUEZ: Festival «Noche Taurina» el 19 por la noche, amenizado por las mejores orquestas.

ASOCIACION NACIONAL DE EMPLEADOS DE PELTERIA DE CUBA: Formidable verbena «La Maruga» el 16 por la noche en los amplios terrenos del Club Deportivo-Asturias, sitos en Estrella y Subirana.

JARDINES DE «LA POLAR»: Magna verbena «Gigantes y Cabezudos» el 17 por la tarde, amenizada por los mejores conjuntos musicales.

CLUB DEPORTIVO CARMELO: Regia fiesta bailable el domingo por la noche en su sermosa terraza de Línea y 18, Vedado, para celebrar el quinto aniversario social. La entrada será por invitación. Y el día 19, magna verbena amenizada por Romeu, Gloria Matancera y Tomé.

CLUB LAS DELICIAS: Brillante matinée el domingo, amenizada por la orquesta «Imperio». Dicho club se halla en la playa de Santa Fe.

UNION TRIVESA: Regio festival el domingo por la tarde en los jardines «La Tropical».

CLUB DE FERRETEROS: Baile de las flores, el sábado por la noche, en sus salones de Cerro 547.

MAÑANA, VERBENA DE LOS EMPLEADOS DE PELETERIA

Mañana por la noche se celebrará la verbena «La Maruga», que ofrecerá la Asociación Nacional de Empleados de Peletería de Cuba, en los salones del Club Deportivo Asturias, de Estrella y Subirana, que han sido cuidadosamente arreglados para este fantástico acto social que dejará gratísimo recuerdo en la juventud.

Antonio Cuenca, el Presidente de la Asociación, garantiza que la Verbena «La Maruga» será amenizada por la orquesta Havana Casino, la orquesta de Belisario López, la Sonora Matancera, el Sexteto Cubano 1937 y el Quinteto de Tomé.

El billete de entrada para caballero, al precio de 60 centavos, se podrá adquirir en el pórtico del Deportivo, la noche de la Verbena, y las inscripciones para las damas, deben solicitarse en cualquiera de las oficinas de la Habana o en la Secretaría del Deportivo.

CONCURSO DE MANTONES EN «LA CRUZ DE MAYO»

La Comisión de Fiestas designada por el Centro Andaluz recientemente, avanza en sus trabajos de organización de la magna fiesta «La Cruz de Mayo» que se propone celebrar el día 23 en los magníficos salones del Casino Deportivo de la Habana.

Entre los grandes atractivos que darán realce este año a la Cruz de Mayo, figura la actuación de las figuras más destacadas de la Compañía Velasco, que darán realce y colorido a la típica fiesta andaluza.

Otro de los números del ameno programa será el Concurso de Mantones, para el cual se han ofrecido valiosos premios que serán discernidos por un competente jurado.

EL COMITE DE DAMAS DE LA BENEFCCIA. GALLEGA Y LA FIESTA DE LOS MAYOS

Se ha reunido dentro del mayor entusiasmo el Comité de Damas de la Beneficencia Gallega para completar los detalles de su cooperación a la Fiesta de los Mayos que, bajo los auspicios de dicha sociedad, se celebrará en los jardines de «La Tropical» el día 24 de mayo.

Presidió la señorita Carmiña Varela y concurrieron todas las señoritas que integran dicho Comté y las damas que han sido propuestas por las sociedad para Reina de los Mayos y su Corte de Honor.

Entre otros particulares acordaron concurrir todas vestidas con el típico traje gallego y colaborar activamen con la Comisión de Arbitrar Recursos a la mayor brillantez de este espectáculo que llamará la atención por su originalidad.

Los señores que deseen almorzar dicho día a la grata sombra de tan pintorescos jardines, deben solicitar, lo de la Secretaría de la Sociedad, en donde les serán reservados dichos merenderos y se les proveerá de la correspondiente autorización. Será la mejor fiesta del año.

DE «JUVENTUD ASTURIANA»

Cunde el entusiasmo entre la juventud asturiana por asistir a la verbena que con tanta actividad vienen preparando las integrantes del Comité de Damas, secundadas por la Sección de Recreo y Adorno, que comanda el dinámico Gayol y con la aprobación de la Junta Directiva. Este acto se celebrará el día 19 por la noche.

Dos conjuntos musicales, dos de los mejores, Belisario López y la «Sonora Matancera», tienen a su cargo los programas bailables, y como siempre, sabrán hacer las delicias de los balladores por la reconocida maestría del compás de sus sones, danzones, fox trots, etc.

Las damas tendrán acceso con invitación personal.

LAS SOCIEDADES HISPANAS RENDIRAN HOMENAJE HOY AL TENIENTE A. MENENDEZ

El magno banquete que las sociedades españolas han acordado ofrecer al valiente aviador Teniente Antonio Menéndez y Peláez, se celebrará esta noche a las nueve en el teatro Nacional. A juzgar por el número y la calidad de adhesiones recibidas para este acto, constituirá un acontecimiento.

El presidente de la comisión organizadora, que a la vez lo es del Casino Español, señor Bernardo Pardías, nos ha honrado con una invitación, que mucho agradecemos.

ACTOS PARA HOY

JUVENTUD ASTURIANA: Junta de Directiva a las ocho y media de la noche en Prado 115, altos.

CENTRO DE VENDEDORES COMERCIALES: Junta de la Sección de Socorros Mutuos por la noche en Prado 118, altos.

MONTERROSO Y ANTAS DE ULLA: Junta de Directiva a las ocho y media de la noche en el Centro Gallego. Para este acto cita el secretario, señor Julio M. Porto.

AGRUPACION ARTISTICA GALLEGA: Junta extraordinaria de Directiva a las ocho y media de la noche en Zulueta 46, altos. Cita el señor J. Iglesias Surribas.

SOCIEDADES ESPAÑOLAS DE LA HABANA: Banquete-homenaje a las nueve de la noche en el teatro Nacional.

COLONIA SALMANTINA DE CUBA: Sesión ordinaria de la Directiva por la noche en los salones del Centro Castellano.

CLUB BELMONTINO, NATURALES DE [illegible] DE COAÑA, CLUB GRADENSE E HIJOS DEL CONCEJO DE [illegible]LAYON: Junta muy importante a las ocho y media de la noche en el Centro Asturiano.

LA ROMERIA TRIVESA SE CELEBRARA EL DOMINGO

La gran romería que tendrá lugar en todos los jardines de «La Tropical», el próximo domingo 17, ha de ser amenizada por el Fénix del danzón Belisario López, el jazz band Hermanos Martínez, el sandunguero sexteto Gloria Matancera, y el mago del paso doble quinteto Barcalés No en vano toda la juventud bailadora se ha dado cita para «La Tropical» el domingo venidero, allí gozarán las delicias de la mejor música y los encantos de aquel típico paisaje que bordea con sus aguas el histórico Almendares.

Las personas que deseen reservar merenderos deben hacerlo cuanto antes, pues se están agotando.

Asimismo rogamos a las asociadas y asociados que hayan llevado entradas para vender, que hoy, viernes día 15, a las nueve de la noche se hará la liquidación en el «Centro Gallego».

VISITA DE GORDON ORDAS AL PALACIO DE ASTURIAS

Mañana por la tarde, a las cuatro, se verá honrado el palacio social del Centro Asturiano con la visita del Excmo. Sr. Embajador de España, en México, don Félix Gordón Ordás quien a la vez representará al Gobierno español en la toma de posesión del doctor Miguel Mariano Gómez.

La Directiva en pleno y numerosos asociados agasajarán a tan ilustre visitante.

HABLA «PRO-DEFENSA DEL CENTRO GALLEGO»

Con motivo de unas declaraciones del Gobernador Provincial acerca del plebiscito celebrado por el Centro Gallego, la Agrupación Pro-Defensa, nos envía un escrito, del que extractamos lo fundamental. Dice así:

«Pertenece a las Agrupaciones Pro-Renovación y Pro-Defensa, toda la labor de recabar derechos y hacer que se cumpla con la ley de acuerdo con el ideal que vienen sustentando desde que se fundaron. Muy en breve los asociados todos apreciarán cuán ingente es la obra que se viene realizando, para dar cima a la implantación de las democráticas Juntas Generales.

De cualquier manera que se resuelva el caso, se hará a base de respetar el proyecto de Reglamento aprobado por la Asamblea de Socios, dándole la más cumplida satisfacción. Son, pues, estas dos agrupaciones las que gestionan cuanto pueda favorecer a sus propios socios, que son parte de la masa social del Centro Gallego. Y según las últimas impresiones autorizadas recogidas en el Gobierno Provincial es de que muy en breve el Sr. Gobernador dictará lo pertinente para hacer cumplir su dafosa «Resolución», dictada y ratificada a favor de las agrupaciones Pro-Defensa y Pro-Renovación en Octubre del año 1934».

ACTO DEL CLUB CULTURAL

Para el próximo sábado 16 está señalado el baile con que inaugura sus nuevos salones de Prado 118, el simpático «Club Cultural», que tantos lauros ha conquistado en el campo de Foot Ball.

Dos orquestas serán las encargadas de deleitar a los bailadores: el Septeto Cubano 1932 y la Orquesta Montmartre de los Hermanos Jiménez Rebollar.

Varios objetos serán sorteados entre las damitas asistentes: una trusa de baño, una lámpara de mesa y un estuche de manicure.

Las invitaciones ya están en circulación; y, a juzgar por el entusiasmo que reina entre los numerosos asociados y simpatizadores, ha de ser el primer triunfo que se anote la nueva Directiva del «Club Cultural», cuya lista de socios ha aumentado, notablemente, en los últimos meses.

EL CLUB GRANDALES Y SU PROXIMO BANQUETE

Siguiendo su tradicional costumbre la prestigiosa institución astudriana «Club Grandalés» celebrará un banquete en honor de sus asociados el próximo día 24 en el restaurant «Cerro Moderno». A la vez se celebrará una brillante matinée bailable, la que amenizará una popular orquesta.

Nuevo éxito auguramos a los simpáticos grandaleses.

Disertará Garrido Alfaro hoy sobre un tema sugeridor

Entrega de un diploma de académico corresponsal al ingeniero Juan M. Planas

El viernes, a las 5 de la tarde, tendrá lugar un acto de gran lucimiento organizado por la Sociedad Geográfica de Cuba. Se trata de la conferencia que sobre la carretera panamericana, en su tramo de México, ya concluído, ofrecerá el laureado escritor y poeta señor Vicente Garrido Alfaro, quien, en unión del ingeniero Luis Hijar y Haro, ha venido a Cuba integrando la embajada intelectual del país hermano, para invitarnos a la inauguración de la citada carretera.

El acto comenzará por la solemne entrega del diploma de Académico Corresponsal que la Academia Nacional de Ciencias de México envía al ingeniero Juan Manuel Planas, que durante tantos años fué Presidente de la Sociedad Geográfica de Cuba, y es miembro de nuestra Academia de Ciencias y de otras corporaciones cubanas q extranjeras.

Ambos señores, don Luis Hijar y Haro y don Vicente Garrido Alfaro, pertenecen a varias instituciones culturales mexicanas; en particular el primero ha sido Presidente de la Academia Nacional de Ciencias del país azteca. La doble ceremonia de hoy, en un ambiente estrictamente académico, será realzado por la presencia de los representantes de la colonia mexicana y de la intelectualidad cubana.

MAHONRI YOUNG, BISNIETO DEL FUNDADOR DEL MORMONISMO, NOTABLE ESCULTOR, DISEÑA LA MEDALLA QUE SE OTORGARA COMO PREMIO EN LA TERCERA EXHIBICION FILATELICA INTERNACIONAL DE NEW YORK

Hela aquí ilustrada, representa a un correo que jinete en brioso caballo conduce la correspondencia a su destino. Adelante, siempre adelante, es la divisa del Correo. A la izquierda, el sol que se levanta lanza sus rayos sombreados en tal forma que le dan vida y velocidad al diseño. Estas placas, en oro, plata y bronce, constituyen el premio que se dará a los triunfadores en la Tercera Exhibición Filatélica Internacional de New York que durará hasta el 17 de mayo.

BAILE DE LAS FLORES EN EL «FERRETEROS»

Para el próximo sábado 16 se anuncia la celebración del Baile de las Flores del floreciente Club de Ferreteros, que preside el señor Martín Prieto.

Organizado por la Comisión de Fiestas del Club, que preside el joven señor Antonio Villalobos Jr.

Será a las 9.30 p. m., en sus amplios salones de la Calzada del Cerro número 547, que lucirán un bello decorado floral y una iluminación esplendente. Tocará en la fiesta la celebrada orquesta de Don Raymat, siempre tan aplaudida. Auguramos a este baile un éxito brillante.

EL TITULAR DEL CENTRO DE CAFES SERA OBJETO DE CALIDO HOMENAJE

Debido a que el presidente del Centro de Cafés de la Habana, señor Manuel Alvarez Fernández, embarcará próximamente rumbo a España, un grupo de amigos le ofrecerá mañana por la noche, a las nueve y en la taberna del Centro Asturiano, un magnífico banquete, al que asistirán destacados elementos del comercio capitalino.

Será una nueva demostración de simpatía hacia el caballeroso señor Alvarez Fernández.

DECIMO ANIVERSARIO DE UNA SIMPATICA ENTIDAD

Con el propósito de celebrar el décimo aniversario de la sociedad «Curros Enríquez», la Directiva y los socios en general de dicha institución se reunirán el próximo domingo a las 2 de la tarde en Santos Suárez y Dolores. Como es de suponer, habrá discursos, obsequios a la concurrencia y luegi baile amenizado por una excelente orquesta.

Será una fiesta-aniversario simpatiquísima.

EL SECRETO DE ANA MARIA

Gentilmente invitados por el señor Fábregas, agente en Cuba de la compañía productora de películas «Selecciones Capitolio», hemos asistido a la exhibición privada de «El Secreto de Ana María», en cuya interpretación toman parte, como figuras principales, Lina Yegros, Ramón de Sentmenat y el niño «Chispita».

Se trata de una película sencillamente estupenda. Hay en ella sentimiento, belleza, vigorisidad y una sencillez encantadora. Estamos seguros de que el público habrá de apreciar en cuanto vale esta nueva joya de la cinematografía española.

GACETILLAS

LARA: «TIEMPOS MODERNOS» CON CHARLIE CHAPLIN

Monumental programa ofrece a sus muchos favorecedores la activa y popular empresa del simpático y coquetón cine de las familias «Lara», situado en Prado y Virtudes, teléfono M-2421, por lo que su sala resultará pequeña por la cantidad de público que asistirá para ver este gran programa.

Comienza como siempre en función corrida de 2 de la tarde a 11 y 30 de la noche exhibiendo revista, comedia, la extraordinaria y chistosísima super-producción «Tiempos Modernos», el gran último éxito del sin rival Charles Chaplin y la bella y muy magnífica producción «La Ley de la sangre» con Loretta Young y Clark Gable.

Mañana: «La reina de la ruleta» y «Tiempos Modernos».

El domingo: «Un millón de gracias». «No tocas son lo mismo», «Maridos Novicios», etc.

REINA: «LA ROSA DEL RANCHO»

Serán hoy las últimas exhibiciones en el «Reina», el amplio teatro de Reina y Rayo, teléfono M-2272 y M-4313 del estupendo programa doble que ayer durantes sus exhibiciones mantuvo al teatro completamente lleno en todos sus turnos.

«La Rosa del Rancho», la exquisita producción Paramount, donde además de un argumento precioso, la personalidad de sus artistas hacen que vivamos momentos inolvidable, colaboran en esta producción John Boles, que nos deleita con la exquisitez de sus lindas canciones en unión de Gladys Swarthout, conjuntamente «Quería un Millonario» colosal producción donde figuran Fred McMurray, Carole Lombard. El Noticiero de Asuntos Mundiales, el cartón «Ahora me rio yo» y la variedad «Aspirantes a Estrellas», completan el programa. Los precios como siempre serán: 15 centavos antes de las 6:30 y 20 centavos después. Niños 10 centavos. Tertulia o balcony 10 centavos. Mañana: «A las 8 en punto» y «Cazadores de Estrellas» de Carlos Gardel. El domingo a las 10 de la mañana: «La Pequeña Rebelde» de Shirley Temple, con regalos de fotos y desde la 1 en punto «Amores Trágicos» de Kay Francis.

ACTUALIDADES Y ESMERALDA: DOS BUENOS PROGRAMAS

Estupendo programa les ofrece a sus muchos asiduos que seguramente han de llenar su sala hoy, el popular céntrico cine familiar «Actualidades», de Monserrate 8 y 10, teléfono M-5575, puesto en su función corrida de 2 a 11 y 30, exhibe revista, éxito de la chistosísima y magnífica producción: «Los amos del aguacero» por los cómicos Woolsey y Wheeler, la emocionante y maravillosa super-producción: «La última avanzada» por Gary Grant y el episodio 5 de la gran super-serie: «Tierra de Centauros» por Buck Jones. Mañana: «El Rayo Invisible» y «El Misterio del rostro pálido».

«Esmeralda», el coquetón y elegante cine de las familias sito en Monte 242, (Cuatro Caminos), teléfono M-4080, anuncia para hoy viernes un gran programa pues, en función corrida de 2 a 11 y 30 de la noche a precios populares se exhibe revista, cartón, la bellísima y lujosa joya musical «Melodías de Broadway de 1936», por Eleonor Powell y Jack Benny y estreno de la magnífica y valiosa producción «Pasión Gaucha», por Don Alvarado. Mañana: «Dulce indecisión» y «Huérfanos del Oeste».

LIRA: HOMENAJE A SHIRLEY TEMPLE

Sin igual programa de homenaje a popular y diminuta actriz Shirley Temple, es el que se complace en ofrecer a sus muchos asiduos el simpático y bien situado cine familiar «Lira», de Industria y San José, teléfono M-4474, hoy viernes en sus funciones de 2 de la tarde y 8 y 15 de la noche.

Hoy se exhibe revista, chistoso cartón, estreno de la muy magnífica y colosal producción: «Ricitos de oro» por Shirley Temple y John Boles y reestreno de la bellísima y regia joya «La Pequeña Coronela» otro gran éxito de la pequeña y genial Shirley Temple.

Mañana y el domingo: «Cazadores de estrellas», gran producción por Carlos Gardel, Bing Crosby y otras estrellas.

El día 20: «Tiempos Modernos» con Charlie Chaplin.

OLIMPIC: «EL SECRETO DE UNA DONCELLA»

«Olimpic», el concurrido y coquetón cine sito en Línea y B, teléfono F-6263, que por sus buenos estrenos y grandes comodidades muchas familias del Vedado, lo han hecho su espectáculo favorito, anuncia para hoy viernes en tandas elegantes de 4 y 45 y 9:45, revista, y el estreno de la bellísima y magnífica super-producción: «El Secreto de una doncella» por Margaret Lindsay y Donald Woold.

En tanda de 6 y 30 y 8 y 30, se exhibirá la magnífica y emocionante producción «El pequeño César» con Glenda Farrel y Edward G. Robinson.

Precios 15 entavos en tanda y 20 centavos lunta por la noche. Niños y tertulia a todas horas 10 centavos.

Mañana: «La rosa del rancho» y «Justicia del Cielo».

El domingo: gran programa en matinée con «Tiempos Modernos» por Charlie Chaplin, «El domador», episodios, cartones, etc.

VEDADO: «ORQUIDEAS PARA TI»

«Vedado» el simpático cine de la calle B, entre 27 y 29, en el Vedado, teléfono F-3128, ofrece para hoy, en tandas de 5 de la tarde y 8:30, de la noche, el estreno de la regia cinta «Orquídeas para ti» por John Boles y Jean Muir, acompañada de un gracioso cartón, y el formidable drama, «La Conciencia Acusa» por Peter Lorre y Marian Marsh. Por la tarde, luneta 15 centavos y 20 centapos después. Niños y tertulia 10 centavos a todas horas. Mañana «La Rosa del Rancho» por Gladys Swarthout, y «La Amenaza», por Gertrude Michael.

Domingo, regio estreno de «Tiempos Modernos», por Charles Chaplin, y «El Pequeño César, por Edward G. Robinson, en la semana próxima «Nobleza Baturra», «La Hermana San Sulpicio», «La pequeña Rebelde», «Un millón de gracias», «La Verbena de la Paloma», «La hija del Penal» y «Los 39 Escalones».

CARMELO: «LA REINA CRISTINA»

Regio programa brinda a sus favorecedores hoy, la activa y popular Empresa del coquetón cine preferido de las familias, «El Carmelo», sito en Línea y 18, Vedado, teléfono F-6030.

Hoy en tanda a las 5 y nocturna a las 8 y 30 pasa por su clara y magnífica pantalla un cartón, revista, estreno de la lujosa y bellísima super-producción «En busca del amor» por Jean Harlow y William Powell y estreno de la maravillosa y extraordinaria joya cinematográfica «Reina Cristina», que interpreta la sin igual actriz Greta Garbo, con John Gilbert.

Mañana: «Por sendas distintas» y «La hija del penal».

Y el domingo: «La bandera», «Encadenada», episodios, comedia, etc.

MODERNO: «LA ROSA DEL RANCHO»

Hoy es la última exhibición del maravilloso programa Paramount, que a teatro lleno se estrenó en este teatro «La Rosa del Rancho», de John Boles, Gladys Swarthout, «A las 8 en punto», de George Rafts, Patsy Kelly; un cartón-comedia, y un «Paramount News». Hasta las 6:30, 15 centavos; después 20 centavos. Niños 10 centavos. Mañana y domingo, la copia en español de «Motín a bordo» de Clark Gable, Franchot Tone, y «A puertas cerradas» de Aline McMahon, Basil Rathbone. El miércoles, 20, de Mayo, Fiesta Nacional, grandiosa matinée a la 1. «El túnel trasatlántico» de Richard Dix, y «El Rey de los Condenados», de Conrad Veidt, Noah Beery.

NORMA: EXITO DE «MARIA ELENA» (Flor de Fuego)

Gran lleno se registró ayer en el popular y coquetón cine familiar «Norma», de Concha y Luyanó, teléfono X2021, con motivo del estreno de la colosal super-joya en español «María Elena-Flor de fuego».

Hoy viernes, en tanda a las 5 y nocturna a las 8 y 30, se pasa por la pantalla un cartón, estreno de la estupenda y emocionante super-producción: «Pasaporte a la fama» por Edward G. Robinson y últimas exhibiciones de la extraordinaria y bella super-joyatotalmente habl'ada en español «María Elena-Flor de Fuego» por Carmen Guerrero y J. J. Martínez.

Precios: tanda mayores 10 y niños 5 centavos. Por la noche: Mayores, 15 centavos y niños 10 centavos.

Mañana, un gran programa con «Mares Turbulentos» y «Amores Trágicos» con Kay Francis.

El domingo, monumental programa.

TOSCA: «CUATRO HORAS PARA MATAR»

Hoy en tanda y noche se reestrena la grandiosa producción dramática de gran argmento interpretada por Mirian Hopkins, con Joel McCrea, titulada: «Esplendor» y estreno de la producción Paramount, de Richard Barthelmess y Joan Bennet, «Cuatro horas para matar». El cratón «El rey Midas» y Noticiario Fox.

Precios: Luneta 15 centavos. Niños 10 centavos. P. alta 10 centavos. Tanda de 8 y media. Luneta 20 centavos. Niños 10 P. alta 10 centavos. Mañana, estreno: «Mundos Individuales» por Claudette Colbert y «El Misterio del Cuarto Negro» por Boris Karloff. El domingo: Matinée, tanda y noche: «Un millonario de gracias» de Dick Powell y «Los Crímenes de Boris Karloff» por Warner Oriand. El 20 de mayo, «El Túnel Trásatlántico» y «Monte Criollo».

VERDUN: «LA CONCIENCIA ACUSA»

En el teatro «Verdún» de Consulado número 120, teléfono A-9206, es donde, únicamente puede contemplar las mejores películas sin sufrir calor ni las inconveniencias de ventilación artificial. Venga hoy a disfrutar del fresco que le ofrece este teatro, único en Cuba, al aire libre.

En el programa de hoy, comenzando a las dos se exhibe Noticiario Fox, la emoción cameril «Por sendas del Oeste». La sensacional producción «Glorias Robadas», con Richard Cromwell, completando el programa el intenso melodrama «La conciencia acusa» con Peter Lorre, Edward Arnold y Marian Marsh. En tanda de las 5, y por la noche, el mismo programa.

Precios 15 centavos antes de las 6 y media, y 20 centavos después. niños 10 centavos y tertulia o balcony con regias lunetas 10 centavos a todos horas.

Mañana: grandioso estreno «Tiempos modernos», con Charles Chaplin, y «A puertas cerradas». El martes «Un millón de gracias». Pronto, «Motín a bordo», con Clark Gable y «La pequeña rebelde», con Shirley Temple.

FLORENCIA: «TIEMPOS MODERNOS»

Programa extraordinario es el que anunciaron para hoy las carteleras del concurrido y predilecto cine familiar «Florencia», de San Lázaro y San Francisco, teléfono U-6758.

En función corrida de 2 de la tarde a 11 y 30 de la noche pasa por su pantalla revista, cartón en colores, la monumental y grandiosa superproducción «Tiempos modernos» gran éxito del sin rival Charli Chalin con Paulette Goddard y la valiosísima y regia producción «El gran final», por Edmund Lowe.

Precios: mayores 15 centavos hasta las 6 y 30, y 20 centavos después; niños a todas horas, sólo 10 centavos.

Mañana: «La danza de los ricos», y nuevas exhibiciones de «Tiempos modernos».

Lea ¡ALERTA! al mediodía. Un periódico al alcance de todas las mentes y todos los bolsillos

CRONICA HABANERA

EN EL ENCANTO

Ayer se vió el aristocrático teatro «Encanto», completamente lleno de público selecto y distinguido con motivo de ser día de moda.

Se estrenó la preciosa producción «Brindemos por el amor», en la que hace su debut fílmico el famoso cantante Nino Martini, secundado por Genevieve Tobin, Anita Louise, María Gambarelli, Reginald Denny y la antigua cantante Madame Schumann-Heink.

Hasta el domingo continuará exhibiéndose esta cinta que gustó muchísimo.

Entre las señoras que asistieron, se encontraban las siguientes:

La Condesa de Covadonga.
Silvia Hernández de Rivero.
Nena Zayas viuda de Bonet, Rosita Montalvo viuda de Cofigní, Adela Quiñones de Porro, María Cabezas de Solís, Jacinta Torres de Salazar.
Margarita Scull de Alvarez.
Carolina Mantice de Muller, Margarita Contreras de Beck, Ernestina Ordóñez de Contreras, Concha Montalvo de Mendizábal, Josefa Alvarez Flores de Onetti.
Isis Ortiz de Aguilera.
Loló Solís viuda de Steinhart.
Delia Nadal de Ferrer, Elena Alfonso de Casuso, Cuca B. de Cervantes, Lolita de la Vega de Maruri, Consuelo Ferrer de Palma, Cuca Sánchez Batista de Ovies.
Teté Suárez de Aguilera.
Augusta de la Cova de Ramírez León, Carolina Parelada viuda de Zanón, Mercedes Arcilla de Ruiloba, Cristina Pérez de Soler, María Pérez de Larcada.
Cuca Sánchez Montoulieu de Sánchez.
Matilde Sánchez Montoulieu de Sorzano.
Nena Romero de Theye, Adolfina Fernández de Grave de Peralta, Cuca Saaverio, Araceli Alvarez de Campos, Carmen Blanco de Menocal, Silvia Soto Navarro de Cape.
Sara Cabrera viuda de la Torre.
Lolita Montalvo de Castillo Pockorny.
Graziella Sánchez de Villada.
Ana María Blanco de Solís, señora de Forrest, Conchita Mejías de Graupera, Leo Rodríguez de Fernández Muñiz, Ofelia Cortés de Cano, Carmen Valiente de Olavarría, Helena Lobo de Montoro, Cachita Fernández Roger de Argüelles.
Zeida Ochoa de Morales.
Betty Paz de Posada.
Rosario Soler de Mañas, Lidia Dotres de Blez, María Teresa Moreno de Rivas, Alicia Díaz de Palma, Carmen Menéndez de Menéndez, Lila Morín de Díaz.
Señoritas:
Vivién Conill.
María Elena Alvarez Pedroso, Graziella Alfonso, Lolita de Varona, María Matilde Aróstegui, Armantina Cuervo, Poupee Venero.
Hortensia Montalvo.
Cecilia Portuondo.
Esperanza Núñez de Villavicencio, Panchita Steegers, María Antonia Fuertes, Josefina Coffigní, Natalia Ruiloba, Nenita Forrest.
Joseina Bonnet.
Mercedes Onetti.
Carmen y Teresa Blanco, María Teresa Pelayo, Conchita Graupera, Cristina y Josefina Zanón, Carmelina Gamero, Carmen Pérez Cañal.
Marta y Mercedes Castro Montejo.
Cristina Gelats, Georgina y Margarita La Villa, Juana María Catá, Caridad López Serrano, María Galbis, Olga Beltróns, Fina Contreras.
María Antonia Remírez.
Carmita Andreu.
Hortensia Tapia, Elvira, María y Evelia Martínez, Ernestina Gispert, Laura y Graziella Lorca, María Teresa Primelles, Luisa Lizama.
Y Margot Rodríguez Cano.

Luis DE POSADA.

WILSON: «LA VERBENA DE LA PALOMA»

«Wilson», Belascoaín y San Rafael, teléfono U-5863; 10 centavos de 1 y media a 6 y media, y 15 centavos después; niños 10 centavos a todas horas.

Hoy, tarde y noche, la revista semanal «La voz del mundo»; el documental en Español «Aristócratas del reino animal», y la comedia especial «Entre el vugo», y las super atracciones, «La Verbena de la Paloma», estupenda producción toda en Español por Raquel Rodrigo, Miguel Ligero y Roberto Rey; y «La condena redentora», magnífica atracción Columbia, interpretada por Lloyd Nolan y Peggy Conklin.

A las 5 de la tarde, «La Verbena de la Paloma» y «La condena redentora».

Mañana, programa extraordinario, con dos regios estrenos, «El octavo mandamiento» toda en Español, por Lina Yegros y Ramón de Sentmanat, y «La marca del vampiora», por Bela Lugosi y Lionel Barrymore.

El lunes «No me olvides», estupenda atracción interpretada por Beniamino Gigle y «Los 39 escalones», regia joya.

El

BANCO DE LA BENEFICENCIA Y DEL TURISMO S. A.

(DRAGONES ESQ. A AGUILA DEL 28 AL 32)

ARGUMENTOS MORALES Y HECHOS POSITIVOS

ESTE ES NUESTRO PROGRAMA

EL PASADO: OCULTO, ILEGAL, INSEGURO.

1.—El juego ilegal, ilícito, es altamente perjudicial a la sociedad y al Estado. Las prohibiciones legales y sus correspondientes sanciones nunca impidieron su desarrollo y, en cambio, fomentaron la corrupción en todos los sectores.

2.—Para burlar la Ley se mantenía en vida un sistema altamente dañino para la sociedad.

3.—La base de ese sistema era el soborno para comprar el silencio y la complicidad.

4.—El estado de impunidad que ese sistema le ofrecía al banquero permitía que éste defraudara al jugador premiando exclusivamente los números que estaban menos CARGADOS. Esa burla al jugador es pública y se llevaba a cabo diariamente. Como es natural, ese sistema enriquecía al banquero sin riesgo y NADIE más que él y sus cómplices se aprovechaban de esa fortuna.

5.—Cuando por razones especiales no podía el banquero controlar la jugada, en el caso, por ejemplo, de los terminales jugados a base de los premios grandes de la Lotería, los banqueros muchas veces se "alzaban" y las crónicas de policía de Cuba están llenas de graves incidentes, a veces de verdaderas tragedias, causadas por las negativas de algún banquero a hacer frente a sus compromisos.

6.—Ni las leyes proscribiendo el juego, ni las circulares y órdenes extraordinarias, reiteradas una y mil veces por las autoridades judiciales y policíacas, pudieron evitar nunca que todos los inconvenientes antes apuntados se repitieran día tras día, con grave perjuicio para la moral pública y sin el menor beneficio para el Tesoro de la República y las instituciones de Beneficencia.

7.—De ahí vino como justificada necesidad la reciente Ley reguladora del juego, que no hace más que responder a miles de sugestiones dirigidas durante años a los poderes públicos por elementos respetables, entre los cuales queremos citar, por ser la de fecha más reciente, la que se contiene en el informe de la Foreign Policy Ass. en su libro "Problemas de la Nueva Cuba".

EL PRESENTE: LEGAL, DIAFANO, BENEFICO.

A partir de la aprobación del Decreto-Ley 839 de este año, el popular juego de los Terminales ha quedado regulado de manera científica, con plena garantía para el público y enormes ventajas para el procomún.

1o.—Todo soborno, con sus secuelas de ilicitudes, ha desaparecido.

2o.—Todos los números, estén o no cargados, tienen igual probabilidad de ser premiados, y es la suerte **y no EL BANQUERO,** LA QUE DICTA EL RESULTADO DEL JUEGO. El público ya no sufre, pues, la diaria estafa de que se le hacía víctima. La manipulación es científica, con todas las garantías oficiales y A LA VISTA DEL PUBLICO, QUE PUEDE SUPERVISARLA.

3o.—Una fianza enorme garantiza a los jugadores, fianza depositada en las arcas del Tesoro. Ya no es necesario, pues, acudir a la violencia para cobrar los premios o sufrir sin protesta los "alzamientos" de los banqueros poco escrupulosos o de sus agentes.

4o.—Al comprar un boleto del nuevo juego legalmente autorizado, compra usted una posibilidad de multiplicar su dinero y contribuye, además, a aliviar la situación de los desheredados, ya que el Banco de la Beneficencia y del Turismo entrega anualmente la cantidad de MEDIO MILLON DE PESOS para distribuir entre las siguientes instituciones benéficas: Casa de Beneficencia y Maternidad, Consejo Nacional de Tuberculosis, Servicio Técnico de Salubridad Pública, Instituto Cívico-Militar y Corporación Nacional de Asistencia Pública.

5o.—También contribuye el Banco de la Beneficencia y del Turismo a reforzar los fondos de la Corporación Nacional del Turismo. Es indiscutible la efectividad de los beneficios de una Ley que ha hecho imposible, a la larga, la existencia de los banqueros ocultos y sin garantías y que provee a distribuir entre varias entidades de positiva eficiencia nacional, sumas tan importantes como las que la Ley establece.

6o.—El establecimiento del Banco de la Beneficencia y del Turismo aporta, además, poderoso contingente práctico a la lucha contra el desempleo, permitiendo que millares de personas puedan librar su sustento en actividades decorosas y lícitas.

Y mientras miles de hombres trabajan al amparo de la nueva Ley, es ridículo afirmar que pueden holgar los ciudadanos por el hecho de adquirir uno o más billetes del sorteo de los Terminales. Hay argumentos a los que ya el pueblo de Cuba ha contestado, aplastando su mala fe con la franca sonrisa criolla... y comprando billetes que con poco dinero permiten tener una posibilidad legal de multiplicar la suma invertida y ofrecen la segura garantía de combatir el desempleo y ayudar a los desvalidos.

LAS SIETE BASES DEL BANCO DE BENEFICENCIA Y DEL TURISMO S. A.

1.—Atraerse la clientela del pequeño comercio y del pequeño agricultor, abriéndole créditos a largo plazo y con el interés del 6 por ciento anual. Se establecerán sucursales en los barrios de la Habana y en las ciudades y pueblos del interior para que todos los comerciantes modestos y los modestos agricultores puedan contar con un crédito fácil, defendiendo a **esas beneméritas clases contra el monopolio y la usura.**

2.—Ofrecer crédito e ideas a todas las entidades y personas que quieran desenvolverse en el campo del fomento del turismo, que ha de llegar a ser la primera zafra de Cuba.

3.—Fomentar, además, por su cuenta, las corrientes turísticas, realizando intensas campañas de propaganda dirigidas por verdaderos expertos.

4.—Subvencionar un servicio regular de vapores de gran lujo entre Miami y La Habana para lograr que el gran turismo que acude a la Florida durante el invierno tenga facilidades para trasladarse a Cuba de manera rápida y agradable.

Podemos asegurar que, subvencionados por el Banco, navegarán entre Miami y La Habana desde el próximo invierno, verdaderos cabarets flotantes que atraerán a Cuba miles de turistas que favorecerán con su presencia, de manera especial, a todo el comercio y a los chauffeurs y hoteleros.

5.—Tiene en estudio la implantación de los ferrocarriles rápidos, eléctricos, iguales a los que tanto éxito acaban de tener en Francia, de tipo Michelin.

6.—Dará trabajo a dos mil empleados directos del Banco y sus sucursales: a mil ochocientos agentes de la sección de sorteos diarios, con ocho mil quinientos agregados como mínimum y arrendará casas para oficinas en todos los barrios de la Habana y de las ciudades de provincia y en todos los pueblos de la República.

7.—Comprará, al precio de diez pesos, todos los billetes de la Lotería que se le ofrezcan y los venderá al público sin sobreprecio alguno.

Han llegado las misiones especiales de Costa Rica y Panamá para asistir a la toma de posesión del Presidente

Tarjetas para que los congresistas puedan subir a los buques. 2,500 sacos de plata en polvo. En Hon Kong y en Kobe hay viruelas. Trae mucha carga el vapor Santa Elena

INFORMACION GENERAL DEL PUERTO DE LA HABANA

Procedente de Cristóbal, llegó ayer el turbo-eléctrico «Petén», de la Flota Blanca, que conduce un cargamento de frutas y 56 pasajeros para New York, para donde salió ayer tarde habiendo tomado en la Habana, también frutas y vegetales y un buen número de viajeros cuyos nombres publicamos en la edición anterior.

En el «Peten» ha llegado el Excmo. Sr. Luis Anderson, Embajador Especial de Costa Rica, a la toma de posesión del Presidente de Cuba, doctor Miguel M. Gómez Arias. Acompañan al prominente diplomático, que es una destacada personalidad internacionalista, su esposa y su hija, y con él ha venido también, el Sr. José Cardona, Secretario de la Misión Especial, con su esposa, la señora Mesa de Cardona, hermana de nuestro Ministro en Panamá, Sr. «Nono» Mesa, como cariñosamente le llaman sus amigos.

Para recibir y cumplimentar al Embajador de Costa Rica, acudieron a bordo del «Peten», el Subsecretario de Estado, Dr. Julio Morales Coello; el Introductor del Cuerpo Diplomático, Sr. Enrique Soler; el Ministro de Costa Rica en Cuba, Sr. Laguardia; el Cónsul, Sr. Alberto Valiente, y un grupo de la colonia costarricense.

EL MINISTRO DE PANAMA.—También ha llegado en el «Peten» el Excmo. Sr. Antonio Burgos, Ministro acreditado de Panamá en Cuba, pero que ahora trae la misión extraordinaria de representar a su patria, en la toma de posesión del Presidente Gómez Arias.

También los señores Morales Coello, y Soler y Baró y el Cónsul de Panamá, Sr. Antonio Iraizos, saludaron al señor Burgos.

Para ambos diplomáticos fueron dispensadas las franquicias y cortesías de estilo.

EL DR. MALLOY.—También ha llegado por el «Peten» el Dr. Manuel Malloy y Sra. El Dr. Malloy es Delegado en Costa Rica del Instituto Rockefeller, que tan altruista labor sanitaria viene realizando en la América Latina, combatiendo las enfermedades inter-tropicales.

—Otros pasajeros llegados por el «Peten», fueron Mariano Coronado, el Teniente del Ejército Americano Rutheford y Sra., el comerciante alemán Dietrich von Schiernbach y Sra. y el Sr. José Serrano.

ENVIADOS PASES A LOS SESORES CONGRESISTAS. — El Administrador de la Aduana, Sr. Pedro León Otaño, ha dictado una orden general, disponiendo que por los Inspectores de Resguardo Aduanal, se permita el pase a los buques y muelles a los señores miembros del Congreso de la República.

Al propio tiempo el Sr. León ha enviado al Senado y la Cámara de Representaites, un pase permanente a nombre de cada miembro de dichos cuerpos colegisladores y a cuya sola presentación se les permitirá la entrada sin restricciones de ninguna clase.

LA RECAUDACION. — La Aduana recaudó, ayer, $66.038.34.

EN LIBERTAD. — Por saberse ordenado el sobreseimiento defenitivo de los expedientes de expulsión contra Juan Casas Fidalgo, español, y Alberto Bobak, húngaro, y que han sido puestos en libertad, pues estaban recluidos en el Campamento de Tiscornia.

DESOBEDIENCIA. — El vigilante Saiz, arrestó a los choferes José Manuel Rodríguez, de San Ignacio número 30, y Anonio Vázquez, de Inquisidor 25, porque les faltaron al respeto.

—El propio vigilante dió cuenta de que al irle a poner una multa al chofer del auto 22.529, éste se dió a la fuga.

EL CONTESSA. — Hoy llegará de New Orleans el vapor hondureño «Contessa», que trae carga y 4 pasajeros para la Habana, y conduce carga y 35 pasajeros en tránsito.

EL IBERIA. — Hoy llegará de puertos del norte de España el vapor correo alemán «Iberia», de la Hamburguesa Americana, que trae carga y 80 pasajeros para la Habana, y en tránsito para Veracruz.

EL TIVIVES. — También llegará hoy de Puerto Castilla el vapor americano «Tivives», de la Flota Blanca, que trae pasajeros para la Habana y y frutas y pasajeros para New Orleans.

LOS QUE EMBARCAN. — Anoche, y por el «Florida» embarcaron: Francisco M. Pego; Luis A. Muñoz; Francisco Noguerol y Sra.; Guillermo Bautri; Raquel Morales; Ovidio Giberga y Sra.; Aquiles Rodríguez; Samuel Baquer e hijo; el cantante italiano Giovanni Gurriari, Dr. Héctor Venegas; José Antonio Roche y Roche; Salustiano Villegas; Balbina Fernández; Adolfo Valdés; Arturo Montero y Sra.; Tomás de la Moral; Alfredo Valdés Fauly; Antonio Tarafa y Sra.; Jorge Bertha y Sra.; Amelia González; Avelino Pérez e hijo; el tenor cubano José Ojeda; María Silva; Ramón Bouza y Sra.; y los jugadores de base-ball, J. M. Fernández, Justo López, Heliodoro Díaz, Miguel Solís, Avelino Alvarez, Mario Veitía, Salvador Masip, Clemente de la Cruz Delgado, Rodolfo Fernández, Julio Rojo, Antonio Susini, Isidro Fabré y Mario Rodríguez.

—En el vapor «Cuba», embarcarán hoy, T. Donato López; Laura Molinet; Evelia Lourdes; Catalina Quich; María S. León; Antonia Fernández; Enrique Cartaya y familia; Leopoldina Hernández; Esperanza Radillo.

EL PRESIDENTE LINCOLN.—De puertos asiáticos vía San Farncisco, llegó el vapor americano «Presidente Lincoln», que trajo 10 pasajeros para la Habana y conduce carga y 158 pasajeros en tránsito.

Para la Habana llegaron por este barco: Celestino Campa; Selby Livengood; Sergio Fresneda; Cándido Perrote y la japonesa Uero Takino, que reside en el Reparto Miramar.

Entre los de tránsito anotamos al misionero inglés Albert Conibear y familia, que viene de la China: el oficial naval de los Estados Unidos, L. Culliver y Sra.; el ex-oficial de policía ruso, Nicholas Makaroff y Sra.; el oficial del Gobierno Francés, Marcel Princent, y el estudiante japonés Takashi Miura.

Las patentes sanitarias de Hong Gong y Kobe, acusan la existencia de viruela en dichos puertos asiáticos, pero sin ser alarmante la cantidad de casos.

EL SANTA ELENA. — El vapor americano «Santa Elena», llegará mañana con 1,200 toneladas de carga, y pasajeros.

En este barco viajan, el Almirante retirado de la Marina Norteamericana, William B. Franklin y Sra.; Alger H. Dresel, alto oficial de la Marina Americana y Sra.; los banqueros C. M. Converse y Sra.; Mr. Otto N. Frenzoll y Sra.; Charles Mc Manus, hermano del famoso caricaturista de ese nombre, autor de los tipos Naggis y Giggs; Raymond E. Jones, hijo del banquero americano de ese apellido; Mr. A. J. Mount, del Central Banck de Oakland, y Mr. Frank H. Winkley, de la General Electric, de Schenectady.

EL CUBA. — De Tampa y Key West llegó ayer tarde el vapor americano «Cuba» que trajo 6 p3asajeros entre ellos 52 ciudadanos cubanos que vienen con objeto de pasar las fiestas del 20 de Mayo en la Habana.

También llegaron los señores Ramón Carmona, Rodolfo Acosta y señora y Raúl Gutiérrez.

FALLECIO UNA PASAJERA.—El pasado domingo llegó por el vapor «Veragua» la señora Dorothy Mayerberg, de 24 años de edad, quien iba de tránsito, pero por haber sido atacada de una violenta afección en la garganta, fué ingresada en la clínica Anglo-Americana, pero dicha pasajera falleció. El cadáver será embarcado por el «Florida» para ser sepultado en su país.

FRUTAS. — El «Peten» lleva de Centro América, 55,000 racimos de plátanos y 2.500 sacos de plata en polvo, que valen $10.000.

—En el «Peten» embarcaron la señora Cristina Keigh, esposa de uno de lis fundadores de la Flota Blanca.

TURISTAS INTERNACIONALES. En un viaje alrededor del mundo que emprendió en New York, a donde regresa ahora, ha llegado el buque inglés «Empress of Britain», que trae una excursión de 365 viajeros internacionales, y que trajo para la Habana 27 pasajeros que también son turistas, los que desde nuestra ciudad irán a distintos lugares. Para la Habana llegaron en este barco, Sir Malcolm McAipine y sus hijos Robert, Kenneth Malcolm; el capitalista americano Henry H. Gaylord y Sra.

Entre los turistas anotamos al banquero americano Horace Brooks y Sra.; el oficial de la Marina de Inglaterra, George M. Crockett y Sra.; la periodista canadense Gladys M. Cowland; el manufacturero de harina norteamericano, Samuel C. Butchson y Sra.; el banquero australiano Percy M. King y familia; el capitalista americano Charles Lucas y Sra.; el agente financiero americano, Thomas Robinson y familia; el hacendado azucarero sudafricano, Edward Saunders y Sra.

UNA PRINCESA. — Entre los pasajeros del buque excursionista «Empress of Britain», viaja la Princesa Engalutchoff, conocida por la Reina de la Plata, en la América.

También va el experto rumano, del tratado de paz firmado en Versalles en 1919, Sr. Cornelius Axintis.

La Sra. H. A. Seymour, esposa del Tesorero General del Canadá; el comandante naval francés, Conde Basil de Wolovey, miembro de la Academia Pontifical y periodista de París.

300 CAJAS DE RON.—En el «P. Cleveland» fueron embarcadas 300 cajas de ron para Londres.

También lleva este barco un valioso cargamento de seda para los Estados Unidos.

—En el avión llegaron los señores Eduardo Gleaston, miembro del Tesoro de los Estados Unidos, en New Orleans, y Mr. John M. Cassidy, del Departamento de Justicia Federal también de New Orleans.

EL MEMEL. — El vapor alemán «Memel» llegará el día 19, y tomará produstos cubanos en la Habana para Alemania.

SALIDAS. — Salieron, ayer, el «Peten» para New York: el «P. Lincoln» para New York; el «Joseph R. Parrott» con piñas, para Port Everglades; el «Florida» para Miami, y el «Empress of Britain» para New York en la madrugada de hoy.

EL TRABAJO MAS SELECTO RELACIONADO CON LA GRAN EXCURSION AL MARIEL, HA CORRESPONDIDO A SERAFINA MATALOBOS, ALUMNA AVENTAJADA DE «C. ARENAL»

La alumna del Plantel «Concepción Arenal» Serafina Matalobos, ha escrito el siguiente hermoso trabajo acerca de una excursión.

«Hace próximamente dos semanas, el Director de nuestro querido plantel organizó una excursión al Mariel, provincia de Pinar del Río, con el fin instructivo de darnos a conocer datos históricos y geográficos, del lugar donde Maceo realizó la gloriosa hazaña de cruzar la Trocha, burlando la estrecha vigilancia de las fuerzas españolas que le valió la exección de un obelisco, que conmemora aquella acción de nuestra epopeya revolucionaria.

«Llegó el día anhelado! Qué alegría! ¡Ya partimos! ¡Adiós, ciudad alegre y bulliciosa! A medida que nos vamos alejando de la capital, contemplamos cómo van esfumándose en la lejanía la cúpula del Capitolio y las torres de nuestro querido Centro Gallego, a cuyos esforzados fundadores y sostenedores debemos el pan de la enseñanza con que alimentamos nuestro espíritu.

«¡Cómo laten los corazones ante lo imprevisto; de qué manera seduce lo desconocido; cómo enmudecen nuestros labios ante el magnífico panorama en perspectiva! Pasamos los bellos repartos que circundan la ciudad, y ya en plena carretera central, atravesamos Arroyo Arenas, donde se halla la famosa capilla y se venera en ella la milagrosa imagen de Jesús Nazareno.

«Continuamos viaje y pasamos por Punta Brava, Hoyo Colorado, Bauta y Caimito del Cuayabal,, hasta que a lo largo de la parte Norte dejó verse la Cordillera de los Organos. En este grupo se distinguen tres cordilleras paralelas: una formada por terrenos calcáreos y las otras por elevaciones. La cordillera calcárea se eleva en medio de las otras dos, dividida por algunos valles, abras y desfiladeros en multitud de cuchillas, sierras y domas. Entre estas lomas pudimos anotar las Cuchillas de los Gavilanes, la Sierra de Güira, las del Rosario y la Sierra de Anafe o Mesa del Mariel.

«Continuamos viaje a Guanajay, y de allí al Mariel donde llegamos felizmente, no sin antes contemplar verdes cañaverales, susurrantes palmares, árboles frutales, etc. A derecha e izquierda se admiran típicos bohíos, vegas de tabaco y gran variedad de ganados.

«Al llegar al Mariel nos dirigimos sin pérdida de tiempo a la extensa bahía, donde se alza el obelisco conmemorativo del famoso hecho histórico del paso de la Trocha. Nuestro Director, Dr. José Agustín Pérez, subido a una tribuna improvisada, nos refirió interesantes anécdotas de la vida del héroe y de la hazaña que había tenido por teatro aquel lugar.

«Teniendo el General Máximo Gómez ciertas dificultades en el mando de las tropas, ordenó a Maceo que se encontraba en Pinar del Río, que se reuniera con él. El General Weyler mandó poner estrecha vigilancia en todas partes y construyó una Trocha militar de Mariel a Majana, creyendo que de este modo tendría copado al Titán de Bronce. Maceo conociendo las dificultades y peligros a que se exponía si trataba de pasar la Trocha, decidió coger la vía marítima. Para la realización de sus planes, aprovechó una noche lluviosa de cielo negro, y cruzó por la parte más estrecha de dicha bahía a pocos metros de distancia de los fortines.

«Nos refirió también que el hermano de Maceo, llamado José, era un hombre tan valiente como él, pero de un carácter e inteligencia muy diferentes. Estando Antonio reclutando soldados para su famosa invasión, ordenó a todos los que estaban presentes y estuvieran dispuestos o seguirlo, que dieran un paso al frente. Todos dieron el paso menos José. Interrogado éste por Antonio, le contestó que fuese él a «pasear» a la Habana, pues él creía que su verdadero campo de acción estaba allí en Oriente.

«Nos dió además una agradable explicación sobre la exosión que producen las aguas del mar en la costa y el desgaste incesante de su movimiento. Nos explicó que las olas pueden ser: de oscilación, de terremoto, de traslación, de mareas, etc.; las de traslación, producidas algunas veces por un buque al cortar la superficie acuática. Y en este momento de la explicación pasó una lancha, como a cincuenta metros de nostros, donde se vió de un modo palpable la clase de ola de traslación a que se refería, a los pocos instantes. Nos habló de las mareas y sus causas; de los promontorios, cavernas o grutas, terrazas, peniplanos, etc.; y nos dió datos interesantes sobre la isla de Heligoland, que tiende a desaparecer por efectos de la erosión de las olas, convirtiéndose con el tiempo en un peniplano submarino.

«Después de almorzar fuimos gratamente sorprendidas con la llegada de nuestro Presidente de Cultura Sr. Antonio María Souto, el cual nos obsequió amablemente con cartuchos de bombones y caramelos, cortesía que agradecemos mucho. Nos dedicamos a jugar y pasear en bote por la extensa bahía, cuyas aguas de serena majestad invitan a la meditación sobre este histórico lugar.

«Poco antes de las dos nos dirigimos hacia la Escuela Naval Cubana. Desde allí, ¡qué espectáculo tan hermoso! Tal parecía que el Creador se complació en dotar con mano pródiga esta hermosa tierra cubana.

«Durante un buen rato contemplamos embebidas este hermoso paisaje, que con su mágica belleza nos transportaba a las altas regiones de un mundo de ensueño y fantasía.

«La voz de nuestra profesora nos llamó a la realidad, haciéndonos despertar de este ensueño. Colocadas en fila nos dispusimos a oir la explicación que nos dió un atento oficial con mucha claridad y precisión, sobre los instrumentos de guerra, como cañones, morteros de tipo más reciente, que a pesar de su aspecto inofensivo lanzan los balines a 3.000 metros de distancia, abriendo un boquete de un metro de profundidad. ¡Y pensar que tanto progreso sólo sirve para destuir la humanidad!

«Después de cantar el Himno Nacional y saludar la bandera nos dispusimos a regresar, abandonando pesarosas esos lugares en que habíamos pasado tan agradables ratos.

«El viaje de regreso fué tan divertido como el de ida, gracias a nuestra querida profesora Estelita Mederos, que demostró ser una sabia instructora a la par que una agradable compañera.

«¡Ayer una excursión a Matanzas! ¡Hoy al Mariel: ¿Mañana...?

Esperemos la sorpresa que nos tenga reservada la iniciatica de nuestro Director Dr. José Agustín Pérez Ravelo.

Serafina MATALOBOS.

(Alumna del sexto grado)

Habana, 8 de Mayo de 1936.

Modificadas ayer por Decreto del Jefe del Estado las Ordenanzas Sanitarias sobre instalaciones

Condecorados por el Presidente de la República los Oficiales del Ejército que prestaron auxilio a todos los damnificados por el último ciclón. Las epidemias en Cuba

INFORMACION DE LA SECRETARIA DE SANIDAD

Por Decreto Presidencial, a propuesta del Secretario de Sanidad fueron ayer modificados los artículos 58 y 313 de las Ordenanzas Sanitarias vigentes y uno, tres y cinco del Reglamento para Instalaciones Sanitarias en el término municipal de la Habana, así como para cuanto sea aplicable en los demás municipios de la República.

En el mencionado artículo 1, del Reglamento para las Instalaciones Sanitarias, se establece: «Todo el que se dedique a instalaciones como a Maestro Plomero Instalador, con el objeto de hacer trabajos de instalaciones sanitarias como tal maestro plomero instalador, está obligado a solicitar del Jefe Local de Sanidad un certificado o título que lo acredite como tal Maestro Plomero Instalador, sometiéndose a un examen en el lugar y hora que indique el Jefe Local de Sanidad. Dicho examen será teórico y práctico y de acuerdo con el programa que sobre la materia redacte la Dirección de Ingeniería Sanitaria Nacional y apruebe la Junta Nacional de Sanidad y Beneficencia. El Tribunal examinador lo compondrá: el Jefe Local de Sanidad o su delegado, un delegado del Colegio Nacional de Arquitectos, un Delegado de la Federación Nacional de Plomeros y Maestros Instaladores, el Arquitecto Municipal correspondiente o su delegado. (Ingeniero.)

Dichos exámenes se verificarán en el local de la Jefatura Local de Sanidad de las capitales de las provincias, precisamente en los meses de Junio y Septiembre.

En los otros artículos se regula la forma en que se legalizarán las instalaciones sanitarias de los edificios públicos ó particulares, bien sean en obras nuevas o mejoramiento de las existentes, pero siempre señalando en cada caso la función de cada técnico, la del Arquitecto, como responsable general de la obra y la del maestro plomero instalador, de la instalación sanitaria.

CONDECORADOS.—Sancionó ayer el Jefe del Estado, también a propuesta del Secretario de Sanidad el Decreto número 1281 por el que se concde el ingreso en la Orden Nacional de Mérito «Carlos J. Finlay a los siguientes Oficiales del Ejército y de la Cruz Roja Nacional, los cuales se distingueron en la atención de los heridos y enfermos por el ciclón que azotó la ciudad de Cienfuegos el pasado año:

Teniente Coronel Evelio Figarola e Infante, Secretario General de la Cruz Roja, Gran Oficial; Capitán Médico, Víctor M. Padilla Céspedes, Grado de Comendador; Comandante Julio Alba Oliva, de la Cruz Roja, Caballero; Capitán Médico Oscar Figarola e Infante, Gran Oficial; Comandante Médico, Demetrio E. Despaigne, Gran Oficial; Teniente Coronel doctor José D. Mesa, de la Cruz Roja, Comendador; Capitanes Gustavo Joy Fernández, de la Cruz Roja, Caballero, y Francisco Sánchez, de la Cruz Roja, Caballero; y primeros tenientes del Ejército doctores Juan Marrero de la Rosa, Caballero, y Manuel Sánchez Pessino, Caballero.

SOLICITUD DE BECAS.—El Secretario de Educación visitó ayer a su compañero de Sanidad solicitando del mismo se asigne un número de niños becados para el Asilo «Anita Fernández», de Cienfuegos.

PERROS PARA EXPERIMENTOS. El doctor Gómez Murillo, Decano de la Escuela de Veterinaria de la Universidad Nacional ha solicitado de la Secretaría de Sanidad se le envíen perros de los que van a ser sacrificados con el fin de llevar a cabo determinadas experiencias en el Laboratorio Nacional.

LAS EPIDEMIAS.—Hasta la una de la tarde de ayer existían en la República 11,108 atacados de Paludismo; 317 de Fiebre Tifoidea y 10 de Poliomielitis Anterior Aguda, habiendo sido dados de alta de esta última enfermedad los niños Perfecto José Sánchez y Cándido Baños Simón, vecinos ambos del término municipal de Sancti Spíritus.

Po rsu parte el Jefe Local de Victoria de las Tunas dió cuenta a la superioridad sanitaria de la existencia de 23 atacados de fiebre tifoidea en dicha población, registrándose dos casos mortales.

SE DERRAMAN LAS EXCRETAS. El Jefe de Sanidad de Guanabacoa dió cuenta ayer a la Dirección del ramo de haberse roto el tubo del alcantarillado en la calle de Independencia esquina a Aranguren, lo que constituye un foco de infección. De este hecho se dió cuenta a la Secretaría de Obras Públicas.

ACTUANDO ANTOÑICA IZQUIERDO.—El Jefe de Sanidad de Viñales ha solicitado de sus superiores actúen con urgencia por cuanto Antoñica Izquierdo, la milagrera de aquel término, al ser libertada en el Hospital de Mazorra, de nuevo está actuando, pues el público concurre a su residencia para ser atendido por ella.

PADECEN DE TIFOIDEA.— En una ambulancia de la Secretaría de Sanidad fueron trasladadas ayer al Hospital La Animss, por padecer fiebre tifoidea, las niñas Berta Rodríguez, de doce años y Aida Montero, de tres años, ambas vecinas de Ceiba del Agua.

GUANABACOA AL DIA

EL HOMENAJE DE MAÑANA.—Todo se encuentra listo ya en el legendario Liceo, para la celebración del cálido homenaje de cariño y simpatía que le será ofrecido en la noche de mañana a la distinguida señora Rita Arteaga viuda de Fuentes.

La sociedad de Guanabacoa, ansiosa de manifestarle a tan venerable dama la estimación y afecto que le profesa, se dispone a concurrir en pleno al tan interesante acto.

Los tres magníficos conjuntos musicales que amenizarán el regio baile son: la orquesta «Montmartre», que dirige el profesor Gonzalo Le Batard, la orquesta típica de Corman y el septeto «San Francisco», lo que ha sido un verdadero acierto de los organizadores.

La Compañía de Teléfonos instalará un micrófono con tres amplificadores, uno de ellos en la parte exterior del edificio que resultará de gran interés.

OPERADO.—En la tarde del martes, fué sometido urgentemente a una intervención quirúrgica a causa de habérsele presentado de súbito un ataque apendicular, el simpático niño Jesús Suárez Carral, hijo de los estimados esposos Alfredo Suárez, Gerente de la acreditada casa «Los Precios Fijos» y Abilla Carral.

Fué asistido de primera intención por el notable galeno guanabacoense doctor Saturnino Martínez Leiro, quien acertadamente diagnosticó la necesidad imperiosa de la operación.

Trasladado al sanatorio «Damas de Covadonga», fué operado rápidamente con su habtiual pericia por el eminente cirujano doctor Elpidio Stincer, Director de dicha institución benéfica que es una verdadera gloria de nuestra medicina; siendo ayudado por los doctores Fernández y Curbelo.

Muchos nos alegramos poder consignar que el estado del pequeño paciente es bastante satisfactorio.

TARDE DE ARTE.—En el Liceo Artístico y Literario de Guanabacoa, se llevará a cabo el domingo, siete de junio a las tres y media una tarde de arte organizada por el conservatorio «Costa», que dirige la competente profesora Amelia Grau de Costa.

Las localidades al precio de cuarenta centavos se encuentran ya a la venta; las que pueden ser solicitadas al mencionado conservatorio, o a las señoritas Ortega, Máximo calle de Máximo Gómez, número 20 Gómez número 56.

Un extenso programa en el que figuran interesantes números de música, canto y poesía ha sido confeccionado para esta tarde deliciosa en que se le rendirá culto al arte en distintas manifestaciones.

HOGAR ALEGRADO.—El hogar de los jóvenes esposos Ramón Casas y Mercedes Oliva, se ha visto alegrado con el advenimiento de un precioso niño, fruto primero de sus amores, venido al mundo con toda felicidad.

Al felicitar a los nuevos papás le deseamos venturas infinitas al pequeñín.

«GUANABACOA EN EL ESPACIO».—El querido compañero José Antonio Fernández Porta, que desde hace algún tiempo se encuentra residiendo en la Capital, dando una prueba palpable de su amor por la vieja villa blanca, le ha dedicado una hora de radio dirigida por él, todos los sábados de ocho a nueve de la noche por la estación MOX de 8 y 19 en el Vedado, que trasmite a una frecuencia de 1320 kilocicios.

Por esta hora que se titula: «Guanabacoa en el Espacio», irán desfilando todos nuestros valores artísticos y literarios que sabrán poner en alto el nombre de la villa de Pepe Antonio.

Mañana harán uso del micrófono dos valiosos paladines del periodismo muy estimados en la localidad, Pepito Sánchez Arcilla y Pastor González.

Lo que significa que todos los guanabacoenses deben sintonizar esta hora de divulgación cultural para nuestro pueblo, que tan bien ha ideado el compañero Fernández Porta.

Por lo que le felicitamos calurosamente.

ENFERMO.—Desde hace algunos días se encuentra recluído en el pabellón Rafael García Marqués de la Quinta Covadonga, sufriendo molesta dolencia, el conocido joven Manuel Zorrilla.

Verlo en breve completamente restablecido son nuestros más caros deseos.

EN CARRAL.—Esta noche se exhibirá en la pantalla del gran coliseo «Carral», el colosal estreno Fox, en español «El Infierno del Dante», en donde figuran Spencer Tracy y Claire Trevor y «Dos más uno, Dos» por Rosita Díaz y Valentín Parera. Completa el programa una variedad.

PRIMERA COMUNION.—El próximo domingo, a las siete y media de la mañana, se celebrará en nuestra Iglesia Parroquial una misa de Primera Comunión, en la que recibirán a Jesús Sacramentado, quince niñas del catecismo que radica en Aranguren, 122.

Dicho Catecismo se encuentra a cargo del Círculo de Damas, a cuya labor se debe este acto piadoso que tendrá efecto el domingo.

Rafael Fernández Dalmás

E.C.D. 2016

Accesorios finos.

Con ocasión de las próximas fiestas nuestros Departamentos de Accesorios presentan las más exquisitas colecciones de novedades. Venga a verlas. Tendremos mucho gusto en mostrárselas.

Carteras

Cartera de perlas y lentejuelas con cierre y cadena de metal dorado **4.50**

Cartera de lentejuelas plateada y negra con cierre y cadena de metal plateado **5.90**

Cartera de perlas combinada en varios colores, con agarradera de las mismas perlas **6.50**

Cartera de perlas y bordados de beauvais hechos a mano. **18.00, 20.00 y 22.50**

GUANTES DE MALLA de seda con puño de organdí y botones de pristal **2.50**

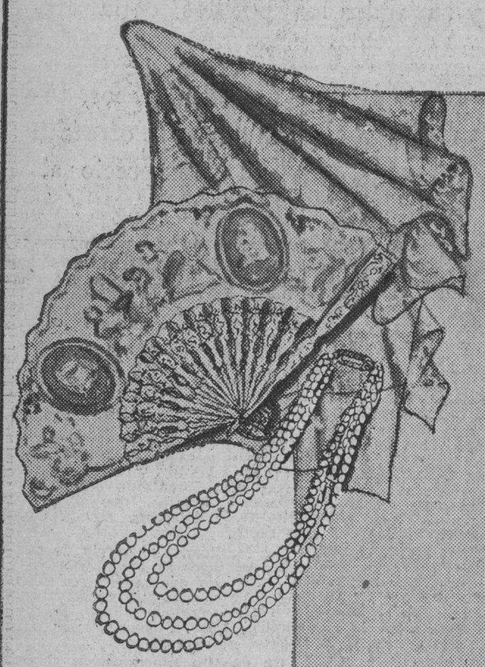

PAÑUELOS de chiffón con estampaciones imitando encaje. Exquisitos diseños **8.00**

ABANICOS de hueso imitando el estilo isabelino **5.00**

JOYERIA: exquisitas colecciones de collares de perlas, gargantillas, aretes, sortijas, pulsos, relojes, etc.

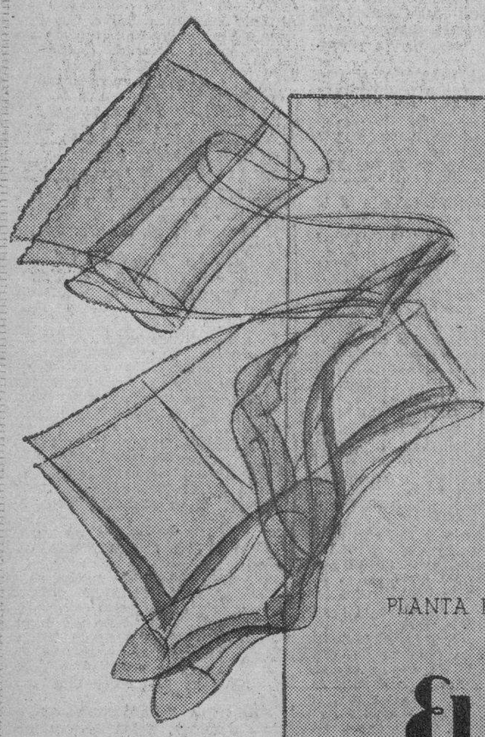

MEDIAS para gran vestir

Presentamos una exquisita colección de medias GOTHAM —hilo de oro— para combinar con sus toilette de tarde y noche en finos colores de novedad: verde nilo, turquesa, oro pálido, lila rosa, azul embeleso, carne, etc.

Desde 2.00

PLANTA BAJA

El Encanto

TRABAJO QUE OBTUVO EL 1er. PREMIO EN EX-EQUO EN EL CONCURSO LITERARIO DEL CENTRO ASTURIANO

Tema: «Significación del Centro Asturiano de la Habana y su influencia en la sociedad cubana».—Lema: Mens sana in corpore sano. Non plus ultra.—Autor: Amaro Rosete Bernaldo

(CONCLUSION)

los cuales 1,000 son debidos a plumas cubanas. Entre periódicos y revistas de Cuba y del extranjero, recibe 110 títulos de publicaciones mensuales, de las más variadas materias. Pasan de 200 sus lectores diarios de periódicos y revistas; y entre 1,080 y 1,100 los lectores mensuales de obras. ¿Su influencia en la sociedad cubana? Basta ver el gran interés que ponen los gobiernos en fomentar bibliotecas; y los editores y los autores en crear «la semana del libro», «la feria del libro», etc. Para que sirva de comparación vamos a publicar los datos insertados en la Memoria de la Biblioteca Municipal, año económico 1934-1935, en ella se hace constar en 20,636 el número de lectores anuales, y en 255 el número de títulos de periódicos y revistas recibidos de Cuba y del extranjero mensualmente.

(c)

Certámenes, Juegos Florales, Veladas, etc.

«Los públicos certámenes sobre temas bien meditados, con tribunales competentes y premios de alguna consideración, darían por resultado libros propios para la instrucción y recreo del pueblo».—Concepción Arenal.

Al organizar el DIARIO DE LA MARINA unos Juegos Florales para conmemorar el cuarto centenario de de la publicación del «Quijote», el Centro Asturiano contribuyó con 300 pesos.

Al celebrarse el año 1911 su cuarto siglo de vida jurídica, organiza unos Juegos Florales, en los que obtuvo el primer premio el ilustre cervantista Atanasio Rivero. Y cabe preguntar: ¿estimularía este premio al ilustre Don Atanasio, y le llevaría a descubrir las «trazas» del «Quijote», y sostener contra Icaza Oliver, y Menéndez y Pidal, que el «Quijote» apócrifo se engendró en la Academia de los Ociosos en Nápoles, y que fueron sus autores Leonardo Gabriel y Argensola y el doctor Antonio Mirademescua?

Por la tribuna del Centro Asturiano han desfilado ilustres próceres de la intelectualidad cubana: Rafael Fernández de Castro, Rafael Montoro y Rafael María de Labra, para citar sólo a cubanos ya desaparecidos; y entre los extranjeros, Querido Moheno, Rafael Altamira y Fermín Canellas. Cada conferencia es una magnífica labor de enseñanza, cultiva el espíritu, difunde cultura, ejerce influencia decisiva con su sementera de ideales.

En el año de 1891 contribuye con $500 para un torneo de ajedrez ¿Habrá sido este premio el estímulo inicial del desarrollo de ese juego ciencia en el que tan alto ha hecho brillar a Cuba el genial Capablanca?

Sin tener en cuenta el matiz de sus ideologías políticas, religiosas o sociales, rinde pleitesía a la intelectualidad y designa Socios de Honor y Socios de Mérito, a aquellas personas que se han convertido en Pico Turquino de la Sierra Maestra de la intelectualidad cubana: Montoro, García Kohly, González Llorente, Bango, Labra... ¡Honrar honra!, que dijo el Apóstol. ¡Y cómo no ha de tener influencia esta recompensa moral a los discípulos de Minerva!

En dos ocasiones celebra concurso de proyectos arquitectónicos, y premia con crecida cantidad al triunfador. Puede decirse de estos actos, algo similar a lo que sobre los concursos literarios dice Concepción Arenal.

En el año 1928 obtiene el Centro Asturiano el Primer Premio en el Paseo Artístico, con una carroza simbolizando la enseñanza. Noble y alto empeño de honda influencia cultural, pues la educación se hace en la cátedra como en el paseo, que como dijera Martí: «La educación empieza con la vida y no termina sino con la muerte».

— III —

Influencia del Centro Asturiano en la Sociedad Cubana en el Aspecto Económico-Social

(a)

Vamos a referirnos a la protección del Centro Asturiano en la inmigración. Y una vez demostrado esto, es lo lógico que al Centro Asturiano le correspondan los gloriosos galardones que se deriven de ella. ¿Cuáles eran las causas que a partir del siglo XIX se oponen a la inmigración? Dejando al margen los acontecimientos políticos, las causas eran: las pésimas condiciones sanitarias de la Isla, y lo oneroso que en el orden monetario podía resultar el traer inmigrante. Si demostramos que el Centro Asturiano ayudó fuertemente a obviar estos escollos, hay que admitir lógicamente su influencia decisiva en el auge de la inmigración que a Cuba interesa y aprovecha. ¿Cuál fué la labor del Centro Asturiano?

Entre 1877 y 1899 las enfermedades que causaban más estragos eran la cólera, la viruela, y la fiebre amarilla, que atacaban principalmente a los que por primera vez llegaban a nuestras playas. El promedio de proporción de defunciones de 1877 a 1899, sin incluir la fiebre amarilla y la viruela, era de 36,000, y en ese mismo lapso fueron 21,448 las defunciones a causa de la fiebre amarilla. La guerra, que trajo por consecuencia la concentración y el bloqueo, aumentó el coeficiente negativo demográfico. La población de la Isla que en 1877 era de 1.631,687 disminuyó hasta ser en 1899 de 1.572,797. ¿Qué labor realizó desde 1886 hasta 1899 el Centro Asturiano en el aspecto sanitario? En el mismo año de su fundación contrata los servicios de cinco Casas de Salud y tres Farmacias, y en los 90 días que faltaban desde su organización hasta terminar el año, gasta por concepto de clínica y farmacia $3,645.91, hace 471 consultas y visitas médicas, y expende 1,215 recetas farmacéuticas. El haber destruído un voraz incendio el antiguo edificio social, no permite exponer detalladamente los datos referentes a los trece años de labor a los que nos venimos refiriendo. En los primeros siete años fueron asistidos 13.947 asociados, es decir en la época en que había menos asociados. ¿A qué cantidad se elevaría los asistidos desde 1894 a 1899, cuando era mayor el número de socios, y la guerra con sus cuatro jinetes apocalípticos sembraba el bloqueo, la concentración, la peste y la muerte? En sólo los cuatro años que median desde 1887 a 1890, ambos inclusive, gastó el Centro Asturiano de la Habana $72,994.26. ¿A qué cantidad se elevaría lo gastado en los últimos nueve años, cuando era mayor el número de socios, y la guerra con sus cuatro jinetes apocalípticos sembraba el bloqueo, la concentración, la peste y la muerte? Difícil el hacer ambos cálculos, pero cierto, ciertísimo que el Centro Asturiano tuvo una influencia decisiva en el mejoramiento sanitario de la Isla. ¡Pero aún hay más! Ese mismo año repatria 15 enfermos incurables.

En el cercenar de epígrafes y datos a que obliga la síntesis de espacio al peñolista, incluyamos aquí, que en el censo de 1899 sólo había en Cuba 755 escuelas públicas con 85,009 alumnos; y que desde 1892 a 1899, fueron 3,661 los alumnos matriculados en el plantel de enseñanza del Centro Asturiano. Dato importante en la influencia del Centro en la inmigración, ya que si no obra en imperativo para traerla, realiza ua labor complementaria, mejorándola culturalmente, y por consecuencia, abriéndole las puertas de la industria y el comercio.

Lógicamente puede incluirse esta labor en los dos epígrafes anteriores: Influencia del Centro Asturiano en la Sociedad Cubana en el aspecto sanitario y en el aspecto cultural. La sociedad cubana —permítasenos la frase— debe tomarse en el aspecto geográfico, territorial, al margen por completo del proceso histórico-político que estructuró a la nación cubana en Estado. Y por lo tanto la labor sanitaria y cultural realizada en Cuba por el Centro Asturiano hasta 1899, en Cuba se quedó después de esa fecha.

(b)

Individuos establecidos en Cuba, en multitud de ocasiones pensaban traer inmigrantes, bien por tratarse de familiares; bien por cierto barniz de filantropía, pero en el fondo para explotarlos en su beneficio —hay excepciones honrosas, pero las excepciones confirman la regla— por aquello que dijo el ilustre sociólogo inglés Hobbes, el hombre es el lobo del hombre. ¿Por qué no lo hacían? Por lo oneroso que podía resultar el traerlos debido a las enfermedades. Pero una vez fundado el Centro Asturiano, bastaba con inscribirle como asociado, descontándole del sueldo el importe del recibo.

«Durante este año la Sección de Inmigración gestionó la salida de a bordo y de Tiscornia de 2,048 asturianos y 202 inmigrantes de otras provincias de España, inscribiéndolos como socios de nuestro Centro, y halló ocupación para muchos de éstos. (Historia del Centro. Pág. 101).

Existe en el Centro Asturiano una Sección, que se encarga de inscribirle como asociado, le pone en comunicación con las personas a quienes viene recomendado, le recomienda a las 115 Delegaciones si va al interior, utiliza los medios a su alcance para facilitarle colocación, ampara a los que se encuentren lastimados en su derecho, tiene un empleado constante en la oficina y departamento de Inmigración, y gestiona gratuitamente los trámites legales del desembarco. Demostrada la labor realizada por el Centro Asturiano en este sector, vamos a referirnos a la influencia que por medio de la inmigración ejerce el Centro Asturiano en la Sociedad Cubana en el aspecto económico-social.

En el quinquenio de 1902-1907, llegaron a Cuba 155,252 inmigrantes, de los cuales 128,003 eran españoles. El 78 por ciento se hallaba en la edad de mayor vigor: de los 14 a los 44 años. ¿Qué significa esto? Abundante mano de obra. Tres son los factores de la producción, el capital, el trabajo y la naturaleza. Naturaleza la hay abundante en Cuba, en el censo de 1907 había una población de 1.990,000 con una densidad de 16 por kilómetro cuadrado. El trabajo lo proporcionaban esos inmigrantes, por la afluencia de una buena mano de obra. El capital sólo esperaba una tranquilidad política para fomentar comercios y fundar industrias.

Las grandes fortunas y el espíritu de asociación mercantil por una parte, y el bajo standard de vida por otra, factores indispensables de todo latifundismo, hacen que esta inmigración no los fomente. La denominación en idioma exótico de esas compañías, y el haber entrado por los puertos de Cuba, desde 1913 a 1925, la siguiente inmigración: 107 mil 973 haitianos, son datos que comprueban hasta la evidencia el aserto de nuestra información. Hondamente enraizada a la estirpe hispana el individualismo, con esta inmigración se crean veneros de riqueza, constituídos por comercios e industrias más o menos grandes, pero de carácter individual o colectivo, casi nunca por acciones; y radicando las oficinas de contabilidad en el territorio nacional, y que por ley de filiación y a tenor de la herencia, pasan a manos de nativos. Sólo nos hemos referido a la producción; parecidos argumentos podíamos reiterar en lo referente al reparto y al consumo.

Alfredo Marshall en su «Tratado de Economía Política» y Montesquieu en «El Espíritu de las Leyes», sostienen la ventaja que para los países significa la inmigración de individuos pertenecientes a regiones más frías. Es una constante inyección que vigoriza el desgaste causado por la temperatura de las zonas más calientes.

A MANERA DE ULTILOGO

Ideologías paralelas hubimos de llamar a la guerra de independencia y la fundación del Centro Asturiano. Ahora diremos que los resultados de ambos son complementarios. Gobernar es poblar, dijo el ilustre estadista argentino Alberdi, y eso hizo el Centro Asturiano de la Habana con su inmigración.

Gobernar es solucionar adecuadamente las necesidades, dijo en el Parlamento español Aparisi y Guijarro, y eso hizo el Centro Asturiano de la Habana, con su Casa de Salud, y su plantel de enseñanza.

.. ..

A grandes rasgos hemos trazado la Significación histórica y su influencia en la sociedad cubana, de ese Centro Asturiano que levanta el poema lírico de piedra de su palacio social en el corazón de la Habana, y en cuya bandera, recibiendo los besos de la brisa al flamear, palpita el espíritu de esa Solidaridad Humana que cura al enfermo y enseña al que no sabe. Mens sana in corpore sano.

Fin de la Segunda Parte

Lema: Mens sana in corpore sano. Non plus ultra.

BIBLIOGRAFIA

1—El libro del Centro Asturiano de la Habana. 1886-1927. Habana. 1928.

2—Censo de la República de Cuba bajo la administración provisional de los Estados Unidos. 1907. Director: Víctor H. Olmsted; sub-Director Henry Gannet; Jefe de Inspección: José J. Monteagudo.

BROMAS Y VERAS

PAQUITO Barrueta y Manolo Vinent son dos altas personalidades del «Centro Andaluz». Bueno, Manolo es «más arto entoavía: por eso le llaman «Manolón» y se quedan cortos. Pero Paquito Barrueta, también se trae lo suyo de estatura. Los dos son grandes amigos míos; y Manolón más grande.

Paquito es abogado; Manolón es de Sevilla: se ha fastidiado Paquito, Porque resulta que Manolo Vinent es más andaluz que Paquito. Más en cantidad por lo menos. Como que a Manolón se le sale el andaluz por los bolsillos, que se le desparrama. ¡Ahí es na!

«Güeno», pues estas dos columnas del «Centro Andaluz» (y de cualquier centro, donde se paren) me detuvieron el otro día.

—Hombre, Uaquiniyo (me dijo Manolo) que no has dicho na de la fiesta der Sentro.

—¿Va a haber juerga?

—¿Uerga?: que vamos a suar mansaniya. Mira; enfoca p'acá los clisos.

Y Manolón me desarrolló una película de largo metraje, que era el cartel de la verbena, o cosa así, que han de celebrar los «calés» el sábado de la semana que viene, día 23, en el «Casino Deportivo».

—Lee hasta que se te gasten los espejuelos. ¡Vayan fiestas! Ahí tienes programa, Aristiguetiva e mi arma, pa un rato largo. Como que lo hemos confersionao yo y Paquito, y ya tú sabes que yo y Paquito no nos queamos cortos pa na.

—Oye, Manolón, este programa lo habréis empezado desde que erais chicos, ¿no?

—Hombre, eso ya es esajerá. Luego desis ustede de nosotro lo sandaluse.

—Y a ver si se le ve a usted el pelo, interviene gentilmente «Paquito» Barrueta.

—A mí cuando usted quiera, letrado. Mire usted; tan abundante como siempre. Como que me peino con un rastrillo. Lo difícil es vérselo a usted, abogao, que parese que se peina con la navaja (¡ay!: ustedes dispensen. Es que esto del andaluz se pega más que el sarpullido).

Has estao bien, sí señó, dijo Manolo. Te ha dao par pelo Paquito, pero ha estao mu bien. Este Aristigueta tie unos gorpes...

—Pero machaco en hierro frío, Manolo.

—¿Ves?; otro gorpe, ar gorpe.

Y, en fin, que prometí a mis amigos andaluces ocuparme y hasta preocuparme de su próxima fiesta de «La Cruz de Mayo», la clásica fiesta sevillana que enjoya los patios, congrega a las juventudes, enciende los corazones en devoción y alegría, los emociona de amores y abre las puertas a la Primavera.

Así los andaluces de la Habana, siguiendo su tradición hogareña levantan la Cruz de Mayo en el destierro, se dan cita con sus familias y amigos, descorchan las botellas y desentaponan las almas, y el collar de perlas en las «cañas» del vino de oro, hecho de luz del sol andaluz se bebe entre sonrisas, donaires, piropos y brindis.

«Noche de fiesta en Sevilla», trasplantada al «Casino Deportivo», la del sábado 23: vuelos de faralaes en las faldas femeninas, risas, castañuelas, taconeos, quejas de guitarra en celo lumbre de los ojos bruños, flecos de mantón en cascada de seda, mantillas en dosel de las caras triunfales, aleteo de abanicos, jadear de pechos, secretos al oído y hasta en los caballeros respetables serios de años de remembranzas, una chispa en los ojos encendida por el vino de luz y el recuerdo del sol de la mocedad, y una música muy de pueblo que canta dentro del corazón:

«Cruz de Mayo, sevillana,
que en mi patio levanté:
¡quien pudiera verte ahora
como la primera vez
Cruz de Mayo, sevillana...!»

Y, en fin, que el 23 tendrá una noche cascabelera la Habana, en el «Casino Deportivo» con la alegría de los andaluces. Y no faltará alguno que se coja al guitarrista (y alguna botella que otra) y se lo llevé a un rincón, muy solemne y serio, y le diga al oído:

—Venga usté p'acá, manitas de plata fina: que ahora usté y yo «vamo a sentí de cantá».

Así, a «sentí de cantá».

Porque los andaluces no «oyen cantar»; «sienten cantar». Por eso es el suyo, el cante del sentimiento y por eso le llama «cante hondo», cante de las entrañas, el cante que sube a la boca en quejidos, pero que sale empapado del latir del corazón.

«Vamo a sentí de cantá»: y como yo los «guipe» a esos castizos que nunca faltan, huir del bullicio a un rincón para esconderse con una copa de oro fundido, en la mano, con la guitarra flamenca al pecho y un fandanguillo temblar en la garganta, ahí estaré yo «a sentí de cantar», también; a sentir la noble alegría la voluptuosidad del cante andaluz; el placer de cantar el sentimiento.

Que yo no sé qué tiene el «cante» como voz de raza, que es andaluz y es de todos esa música, mal llamada «flamenca» y mal supuesta mora, porque es de España: que a Flandes la llevaron los españoles y de España se la llevaron los muecines marroquíes que rezan «por seguiriyas».

Que no sé qué tiene ese cante, pasmo del mundo todo.

Debe ser que canta la pena y la pena es Universal.

Joaquín ARISTIGUETA.

Sensacional Oferta de

Cortes y Retazos.

Sólo hoy

Planta baja.

El Encanto

LOS TRATADOS DE SEVRES Y LAUSANA CAMINO TAMBIEN DEL CESTO DE LOS PAPELES INUTILES

(DE NUESTRO CORRESPONSAL)

Fondo, monumento a Ataturk en Ankara. Fotografía reciente del dictador. Mapa que muestra en negro las partes desmilitarizadas que Turquía ha ocupado con fuerzas militares y se propone fortificar.

El número doce de los famosos Catorce Puntos de Wilson decía: «El desarrollo autónomo de las posesiones no turcas del Sultán y la internacionalización de los Dardanelos». Con este «punto», que fué de los pocos que las potencias aliadas aceptaron de muy buen grado, pareció terminar con el triunfo de la «Cristiandad» la contienda de siglos entre la Cruz y la Media Luna que ensangrentó a tres continentes.

Kemal Pachá tenía doble derecho a aventar algún tratado. El fué el primero de los dictadores de la postguerra y el primero que estableció el régimen de Estado totalitario con un solo partido, el suyo, en el juego político. Cuando los otros dictadores acumulan tratados en el canasto de basuras, Kemal no podía quedarse así no más. Ataturk (turco jefe o padre de los turcos) que fué el nombre que adoptó en obedecimiento a la ley de occidentalización de nombres y apellidos que él mismo hizo dictar en el año 1934, había cuidado de mantener una diferencia fundamental con Hitler y Mussolini y Stalin: ellos son austeros, casi ascéticos. Ataturk gusta de la buena vida y se la dá a maravillas. Pero en esto de los tratados le pareció que debería emularlos.

Eso sí que como el Terrible Turco que mantuvo una sombra de terror sobre la Europa es ahora el Niño Bueno de los Estrechos echó a andar por el camino de la legalidad. Su ministro de Relaciones había conversado con Anthony Eden cuando fué a votar en el Consejo de la Liga celebrado en Londres, la condena de Alemania por haber militarizado la zona desmilitarizada del Rhin. Eden le expresó su simpatía con la idea de militarizar los Estrechos. La vieja rivalidad entre Inglaterra y Rusia por el dominio de Turquía y de los Estrechos ha desaparecido. Por lo demás sería un ejemplo para Alemania y Austria y Hungría este turco que se somete al derecho internacional y busca la modificación de un Tratado por mutuo consentimiento. Luego vino la nota de Ataturk a la Liga, la pizpireta más que simpatizante de Rusia y la acogida favorable en todas las cancillerías que antes vivieron bajo el temor del Gran Turco. Ataturk no esperó más y mandó sus tropas a la zona desmilitarizada anunciando que los Dardanelos y las Islas del Egeo serían fortificadas si es que el Tesoro de Ankara puede hacer frente a los quinientos millones de pesos que costaría la empresa.

En razón del punto 12 de los 14, todas las «posesiones no turcas» del Imperio Otomano fueron liberadas por el Tratado de Sevres de Agosto de 1920. Turquía aceptó así la pérdida de todos sus derechos sobre Egipto, Sudán, Chipre, Tripolitania, Marruecos, Tunez, Arabia, Palestina, Siria y Mesopotamia, confirmó la posesión por Italia de las Islas de Roda sv del Dodecaneso bien que Italia debería ceder estas últimas a Grecia, lo que nunca hizo. Los territorios de los estrechos fueron desmilitarizados e internacionalizados y las potencias alentaron por un tiempo la esperanza de que los Estados Unidos aceptarían un mandato sobre ellos.

Turquía fué la única de las potencias aliadas de Alemania que no fué vencida por las armas y sin embargo la que perdió más territorio en los arreglos de paz. Por eso y porque desde entonces se separó en absoluto del círculo de influencia alemán y porque desde su guerra con Italia ha alimentado una abierta hostilidad contra Roma, Londres se inclinó a considerar con benevolencia la petición de militarizar. Además lo que Turquía desea sobre todo es fortificar algunas de las islas del Dodecaneso que son una posición poderosamente fortificada que Italia tiene en el Mediterráneo Oriental, ahora el centro de su competencia con Gran Bretaña. Así el gobierno británico cedió en una política mantenida rigurosamente durante cien años, la de la libertad de los estrechos. Sin embargo la urgencia de ganar la guerra llevó a Inglaterra a aceptar en los tratados secretos de 1915 que el czar se hiciera dueño de Constantinopla y de los Estrechos si los aliados ganaban la guerra. La ganaron, pero ya no había czar y fué precisamente la Rusia ahora bolsheviquizada la que sostuvo en la conferencia de Lausanne, de 1923, el derecho de Turquía, ya república bajo Kemal Pachá, a conservar y fortificar los estrechos. La oposición de las otras potencias exaliadas mantuvo la cláusula de desmilitarización que acaba de pasar a la historia.

La diplomacia turca había preparado el camino. El artículo XVIII de la Convención de los Estrechos contiene la garantía de que en el caso de que la zona desmilitarizada se vea amenazada, Gran Bretaña, Italia, Francia y Japón tomarán las medidas que la Liga aconseje. El Japón ya no es miembro de la Liga e Italia, lejos de someterse a dictados de la Liga, la ha estado desafiando. La agresión italiana en Africa prueba que ninguna convención la va a detener cuando crea que un interés vital está de por medio. El deseo de expansión de Italia en Anatolia y en el Mediterráneo Oriental es demasiado conocido. Las fortificadas islas del Dodecaneso están a menos de un tiro de fusil de las indefensas costas turcas... Y Boris, czar de Bulgaria, está casado con una hija del rey de Italia y se inclina cada día más a una alianza con Mussolini. Bulgaria es la vecina de Turquía por la Tracia.

Así hablaron los diplomáticos turcos y convencieron a Londres, a Moscú y a París.

Notas de "El Encanto"

Reapertura de la Institución Hispanocubana de Cultura

Fernando de los Ríos, Gregorio Marañón, Luis de Zulueta, Nóvoa Santos, Luis Jiménez de Asúa, Waldo Frank y otros intelectuales ilustres han traído a Cuba, por gestión inolvidable de la Institución Hispanocubana de Cultura, las manifestaciones más autorizadas del pensamiento universal. Citamos estos nombres insignes en relación con una interesante noticia que acaba de llegar a nosotros, según la cual el Dr. Fernando Ortiz está haciendo gestiones encaminadas a organizar, para fecha muy próxima, la reapertura de la Hispanocubana.

EL ENCANTO brinda esta noticia a sus cultos favorecedores, que tanto calor y entusiasmo han prestado a la Institución en su brillantísima etapa anterior.

El Encanto

M.E.C.D. 2016

9A SECCION

TELEFONOS:
Quejas M-7911
A. Clasificados . M-7915

DIARIO DE LA MARINA

TELEFONOS:
Dirección A-3277
Jefe Redacción . M-1287
Sección de Sports M-7912

9A SECCION

AÑO CIV — EL PERIODICO MAS ANTIGUO DE CUBA — LA HABANA, VIERNES, 15 DE MAYO DE 1936 — ACOGIDO A LA FRANQUICIA POSTAL — PAGINA TRECE

LA ACTUALIDAD

Las iras patrióticas del 'Heraldo de Madrid'

BAJO títulos tamaños como puños y crispantes como los de un folletín, y bajo epígrafes y subepígrafes de tambor batiente, se desata el «Heraldo de Madrid» contra la «innoble y antipatriótica campaña de difamación» que, según él, se realiza en «el extranjero» contra la República española. En esa campaña entran ciertos periódicos habaneros, entre los cuales se cuenta el DIARIO DE LA MARINA. Un señor Manuel J. Alvarez le ha dirigido una carta que ha «hecho vibrar de indignación nuestro republicanismo» (el del «Heraldo de Madrid»). ¡Y con qué fiera estridencia se desahoga! Pérfidos compatriotas que procuran por todos los medios imaginables, llegando incluso a la insidia y a la calumnia, cubrir de ignominia el nombre de la república». «Campaña de injurias soeces que contra el pueblo español y sus legítimos gobernantes ha emprendido el «santificado» DIARIO DE LA MARINA»...

El lector se reirá seguramente de estas contorsiones del citado periódico madrileño. Hay que gritar, hay que manotear, hay que levantar los puños para aturdir, para alborotar, ya que con razones no se puede convencer. Nosotros quisiéramos que ese señor Alvarez, ya que lee, por lo visto, el DIARIO DE LA MARINA, nos dijese cuándo en este periódico, desde sus más de cien años de existencia, se han hecho campañas de difamación, de insidia, de calumnia y de insultos soeces contra ningún Gobierno. Quisiéramos que nos anotase, sobre todo, cuándo hemos manchado el nombre y el decoro de España. Lo que sí ha hecho el DIARIO DE LA MARINA y lo seguirá haciendo durante el otro o los otros siglos que le quedan, seguramente de vida, es defender a España contra los que directa o indirectamente, con vergonzosa complicidad, intentan extranjerizarla con la más ignominiosa y siniestra de todas las dictaduras; contra los que desde las páginas de su periódico disculpan y aun aplauden los incendios, los asaltos a círculos políticos, las agresiones sangrientas, los asesinatos, las alevosas calumnias—como la de los caramelos envenenados por las monjas—a que para derribar la República—esa República que tan entrañablemente ama el «Heraldo de Madrid»—, acuden los satélites de Stalin y los corifeos de la Tercera Internacional y del Komintern. Lo que ha podido ver ese señor Manuel J. Alvarez que ha ido a denunciar los «insultos» del DIARIO DE LA MARINA contra la República española al «Heraldo de Madrid», cuando tan fácil le hubiera sido defenderla aquí en Cuba; lo que ha podido denotar ese patriota tan celoso es que uno de los defectos y de los delitos verdaderamente honrosos de nuestro periódico ha sido su excesivo españolismo, nacido de su cubanismo, también excesivo, en estos tiempos en que, gracias a los voceadores de dicha Tercera Internacional—los marxistas han cantado su himno hasta en pleno Parlamento—, la idea de patria y de nación se esfuma entre sonrisas de desprecio y de desdén como una cursilería sentimental de los burgueses. ¿Cómo no habrán crispado la delicadísima epidermis patriótica y republicana del «Heraldo de Madrid» los mueras a España que en manifestaciones cobijadas por banderas rojas han lanzado sus aliados políticos los extremistas del Frente Popular?

Pero, claro está; el defender a España y la República española contra sus invasores de Moscou y contra sus invasores de dentro, es para el «Heraldo de Madrid» una ignominia, un desprestigio, un crimen nefando e imperdonable.

Afortunadamente, nosotros no tenemos ni la censura oficial ni la que pretende imponernos el diario madrileño. El Embajador don Luciano López Ferrer, a quien insidiosamente alude el citado periódico, uno de los diplomáticos más españoles, más cumplidores de su deber y más caballeros que España ha enviado a Cuba, agradeció reiterada y cálidamente nuestra cooperación a la labor propugnadora de los intereses españoles que realizó en este país.

Pero ¡ah! el «Heraldo de Madrid» reproduce, como comprobación de la campaña antipatriótica de difamaciones que el DIARIO DE LA MARINA realiza, párrafos de periódicos habaneros. Y, en efecto, ninguno de ellos se ha publicado en este periódico. ¡Oh, las tremendas iras patrióticas del «Heraldo de Madrid»!

León ICHASO

HA SIDO INCENDIADO POR LOS EXTREMISTAS EL CONSULADO DE BOLIVIA EN VIGO

EL GOBIERNO SE PRESENTARA AL PARLAMENTO EL MARTES

La vacación parlamentaria se debe al deseo de que no intervinieran las Cortes en el estado de alarma

Los cosecheros de capullos de seda acusan de rebeldía manifiesta a un conocido y poderoso industrial, que ha sido expulsado ya del Comité sedero de la prov. de Murcia

MADRID, mayo 14. (WP).—Contra lo que se había anunciado el gobierno ha decidido no presentarse al Parlamento hasta el próximo martes día 19.

Comentando la resolución del gobierno se dice que esta vacación del parlamento obedece al deseo del Gobierno de que fuera la Diputación permanente y no las Cortes la que entendiera en la prórroga del estado de alarma.

En el consejo de ministros celebrado ayer, el señor Casares Quiroga expuso sus propósitos en orden a la labor parlamentaria, indicando brevemente cuáles son las directrices que en política interior ha de seguir el actual gobierno.

Añadió que la declaración ministerial sería muy breve porque el gobierno es una continuación del anterior, debiendo desarrollar el programa del Frente Popular que es sobradamente conocido.

No cree el señor Casares Quiroga que se produzca en la Cámara un debate político alrededor de la crisis.

PROTESTA DE LOS COSECHEROS DE CAPULLOS DE SEDA

MURCIA, mayo 14. (WP).—Los cosecheros de capullos de seda se han dirigido al ministro de Agricultura protestando contra la actividad observada por determinado industrial catalán.

Según se afirma, el conocido industrial catalán señor Lombard está organizando un movimiento de protesta contra el decreto que autoriza la adquisición de maquinaria para las hilaturas de seda.

Hacen constar los cosecheros que el señor Lombardo se encuentra en situación francamente rebelde con el Comité sedero de Murcia, del que fué expulsado.

REGRESAN A CADIZ LOS MARINOS ARGENTINOS

MADRID, mayo 14. (WP).—Los oficiales y algunos guardias marinas de la fragata argentina «Presidente Sarmiento» permanecieron varios días en esta capital, durante los cuales fueron objeto de grandes agasajos.

Esta noche desde Aranjuez regresaron a Cádiz para unirse al resto de sus compañeros.

ELEGANCIA
TRAJES A MEDIDA
LA CASA COFIÑO
SUPREMA GARANTIA
NEPTUNO 67. TEL. M. 2050.

EL DIA 1 DE JUNIO COMENZARA A FUNCIONAR UNA IMPORTANTE FACTORIA EN BILBAO

BILBAO, mayo 14. (SE.)—El representante de la fábrica «Seida» ha anunciado a las autoridades que dicha factoría comenzará a funcionar el primero de junio, ocupando a un considerable número de obreros, lo que contribuirá a resolver el problema del paro en Vizcaya.

LA INSTALACION DEL MANICOMIO PROVINCIAL. CONSTITUCION DEL PARTIDO GALLEGUISTA DE DERECHA

PONTEVEDRA, mayo 14. (SE.)—Se hallan en esta población el subsecretario de Sanidad, señor Bolívar, el de Trabajo, señor Osorio Tafall, con objeto de estudiar la posibilidad de instalar el Manicomio provincial en un local que fué colegio de jesuitas en Camposantos.

Se constituyó, al igual que en otras poblaciones, el partido galleguista de derecha, para acordar la unificación y federación de todos los grupos nacionalistas y galleguistas de derecha. A tal efecto, se confirieron amplias facultades al grupo de Orense.

EL CONTRALMIRANTE AZAROLA SE HACE CARGO DEL MANDO DE LA BASE NAVAL DE EL FERROL

EL FERROL, mayo 14. (SE.)—Se ha encargado interinamente del mando de esta base naval el contralmirante señor Azarola, por ausencia del vicealmirante señor Calvar, que ha marchado con licencia a Vigo. El señor Calvar no volverá a hacerse cargo de esta base, porque pasa a la reserva el próximo mes de junio, y fijará su residencia en Vigo.

El nombramiento de 2 funcionarios por el Gobierno

Se trata de colonizar las tierras baldías del país, asentando 11 mil familias

MADRID, mayo 14. (AP.)—El Gobierno nombró hoy al señor Juan Casanellas subsecretario del Trabajo, y al señor Alvarez Ugeña, Director General de Industria y Comercio.

INTENTO SUICIDARSE UN OFICIAL

TETUAN, mayo 14. (UP.)—Infórmase de Ifni que el teniente español, Bravo Murillo, intentó suicidarse de un disparo, ignorándose las causas que le impulsaron a tomar esta resolución.

MAS NOMBRAMIENTOS EN ESPAÑA

MADRID, mayo 14. (AP.)—El Gobierno nombró hoy al señor Fernando Valera subsecretario de Comunicaciones; a Jerónimo Gomariz, de Justicia; a Baeza Medina, de Instrucción Pública, y a Carlos Esplá, secretario del jefe del Gobierno.

COLONIZACION INTERIOR EN ESPAÑA

MADRID, mayo 14. (AP.)—El ministro de Agricultura anuncia que tiene la intención de ejecutar la colonización de las tierras baldías con 11,000 familias campesinas, a las cuales se les dará asentamiento, de conformidad con el plan que dispone una erogación de 28 millones de pesetas.

En Madrid se ha erigido un gran monumento en honor de Miguel de Cervantes Saavedra

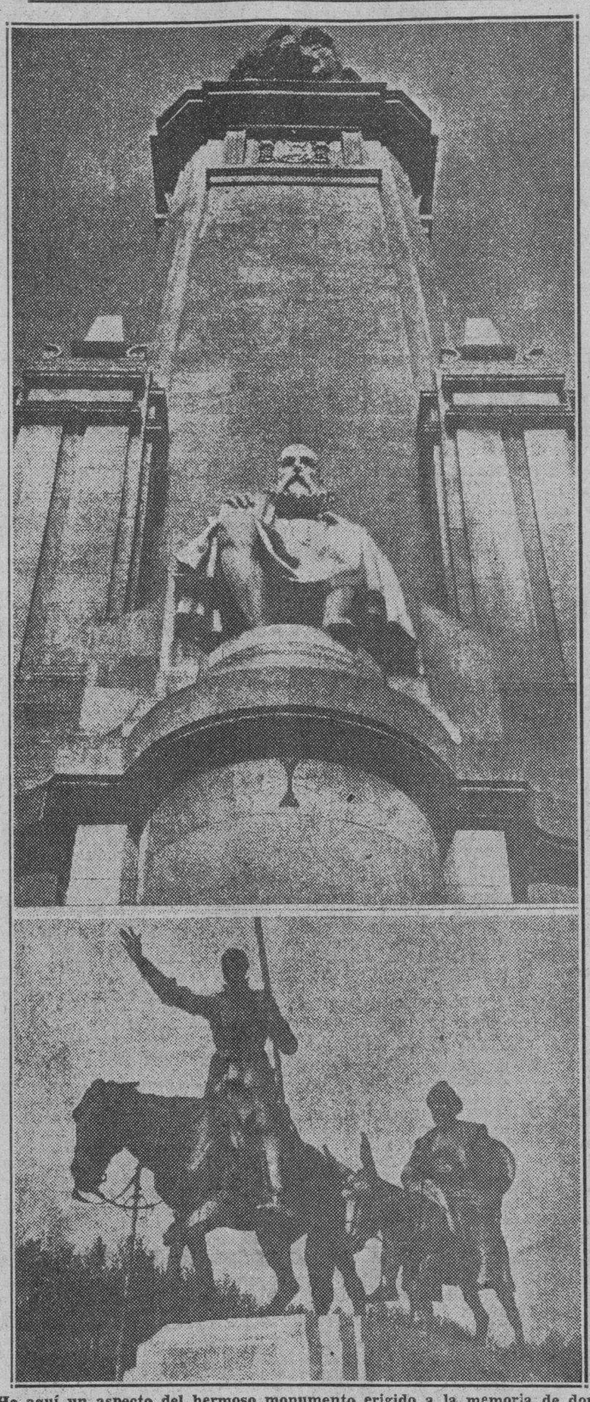

He aquí un aspecto del hermoso monumento erigido a la memoria de don Miguel de Cervantes Saavedra, el inmortal autor de «El ingenioso hidalgo Don Quijote de la Mancha», en la plaza de España. En la parte inferior puede verse el grupo escultórico de Don Quijote y Sancho que figura delante del monumento

El edificio de cuatro plantas en que se hallaba el consulado quedó reducido a un montón de escombros

Los bomberos no pudieron acercarse por impedirlo la masa popular que cortó también el agua. La fuerza pública dejó las calles abandonadas y los comunistas hicieron «vigilancia»

VIGO, mayo 14. (AP).—La huelga general declarada en esta ciudad, durante la cual fué incendiado el edificio donde tenía sus oficinas el Consulado de Bolivia y los obreros se hicieron cargo de la vigilancia de las calles en sustitución de la policía, según se ha sabido hoy, terminará a medianoche.

Los desórdenes comenzaron ayer después de la muerte de un obrero. El edificio de cuatro plantas donde el Consulado de Bolivia estaba instalado quedó reducido a un montón de escombros humeantes. Los bomberos no pudieron acercarse al edificio para prestar sus servicios a causa de impedírselo la muchedumbre, la cual cortó también el agua.

La policía de la ciudad abandonó sus puestos y desapareció de las calles, y los jóvenes comunistas y socialistas pertenecientes a la Alianza obrera desempeñaron por espacio de varias horas los deberes correspondientes a la policía.

El Cónsul de Bolivia, señor Martín Moras, ha dado cuenta de la destrucción de las oficinas consulares a la Legación de su país en Madrid. El secretario del ministro manifestó a los representantes de la prensa que se exigirá una satisfacción al gobierno español.

En el edificio en que estaba el Consulado de Bolivia vivían nueve familias además de la del cónsul. Todas pudieron abandonar sus viviendas sin novedad, pero perdieron cuanto tenían en ellas.

El Círculo Socialista que se halla cerca del Consulado no recibió daño alguno.

La policía regresó hoy a sus puestos y los funerales del transeunte que resultó muerto ayer por una bala perdida se celebraron sin incidentes.

Como se recordará este transeunte halló la muerte cuando un obrero panadero que se negaba a secundar la huelga fué cazado a tiros por los huelguistas.

SE EXTIENDE LA HUELGA EN LA ZONA DE LANGREO

OVIEDO, mayo 14. (UP).—En Samá se informa que los mineros de Langreo se han declarado en huelga en apoyo de sus correligionarios que han parado toda actividad en otras partes de la provincia de Oviedo.

PRORROGADO EL ESTADO DE ALARMA EN ESPAÑA

MADRID, mayo 14. (AP).—La Diputación Permanente de las Cortes que se reunió hoy tomó el acuerdo de prorrogar por treinta días más el estado de alarma en toda España

PERECIERON AYER SIETE GITANOS DE UNA FAMILIA A CAUSA DE UN DERRUMBE

OVIEDO, mayo 14. (AP).—Perecieron siete gitanos al derrumbarse el techo de la caverna que ocupaban en las cercanías de esta población, en el lugar llamado Lada.

UN MUERTO Y VARIOS HERIDOS.—PROXIMO VIAJE DE LABRADORES TRIGUEROS A MADRID

VALLADOLID, mayo 14. (SE.)—Un autocar que procedente de la Coruña iba con dirección a Madrid chocó violentamente contra un árbol, cerca de Laguna de Duero, al interponerse una mula en la carretera. Han resultado un viajero muerto y varios heridos. El muerto no ha sido identificado. Uno de los heridos se llama Enrique Prieto Puga, comerciante, de 55 años. Sufre la fractura de la pierna derecha, de pronóstico grave. Ha sido trasladado a Valladolid.

Para exponer personalmente al ministro de Agricultura la lamentable situación económica creada a los labradores por no habérseles pagado el trigo que entregaron para su molturación por cuenta del Estado, el Sindicato Triguero de Valladolid organiza un viaje a Madrid de los labradores de esta región. El viaje se efectuará en fecha próxima.

SEIS MUJERES LESIONADAS. — FUSION DE JUVENTUDES MARXISTAS

VIGO, mayo 14. (SE.) — En el Alto de Seijo, cercano al Ayuntamiento de Lavadores, chocaron dos camionetas cargadas de pescado. El encontrazo fué violentísimo y salieron despedidas varias mujeres que iban en una de las camionetas. Resultaron heridas de consideración Carmen Caballero, Jesusa Areal, Marcelina Sende, Soledad Campo y las hermanas María del Carmen Carrera. Las camionetas quedaron con desperfectos de consideración.

En la asamblea de Juventudes Socialista y Comunista de Vigo, celebrada en la Casa del Pueblo, acordaron unirse ambas Juventudes.

En los Pirineos de Aragón creen que hay petróleo

Los geólogos conceden gran importancia al hallazgo que hicieron unos pastores

ZARAGOZA, mayo 14. (AP.)—Los geólogos que están investigando la existencia de gases inflamables en la sección aragonesa de los Pirineos han rendido un informe en el cual se habla de la posibilidad de que existan yacimientos de petróleo.

José María de Pedro, geólogo de la Confederación Hidrográfica del Ebro, ha dado cuenta de que los análisis de los gases que descubrieron accidentalmente los pastores de la región, acusan un gran porcentaje de hidrocarbono etilo, indicando la posibilidad técnica de que exista petróleo.

Sin embargo, antes de que pueda asegurarse nada de una manera concreta, es necesario que se practiquen sondeos.

Todos cuantos esfuerzos se han hecho en distintas ocasiones en España para hallar petróleo, han resultado inútiles, aunque existen varias regiones, particularmente en el Norte, donde, según opinión de los geólogos, es posible que lo haya.

El bajo precio causado por la gran abundancia de sardinas en Vigo, deja en paro forzoso a diez mil hombres

Los barcos de pesca están paralizados en el puerto y la situación es angustiosa. La cesta de sardina se paga a cinco pesetas y quieren que el precio mínimo sea de veinte

VIGO, mayo 14. (SE).—El conflicto de los pescadores de sardinas tiende a agravarse. Vinieron algunos buques con dicho pescado para venderlo en la ribera de Bermes.

En el salón de actos del Ayuntamiento se celebró una reunión para tratar de este asunto. Asistieron representaciones de armadores de buques pesqueros, marineros y los alcaldes de todos los Ayuntamientos de esta provincia. Ampliamente se discutieron los motivos del conflicto, que son el precio bajo de la cesta de sardina, que en estos días se ha pagado a cinco pesetas, precio verdaderamente ruinoso para los marineros y modestos armadores. Se acordó recabar la intervención del Gobierno para que busque una solución, marcando el precio de la cesta de sardina por lo menos en veinte pesetas.

Para dar cuenta al Gobierno de este acuerdo y de que, queda planteado el paro en los buques dedicados a la pesca de la sardina, salió para Pontevedra una comisión de armadores y marineros, que se entrevistó con el gobernador.

Este paro afecta a más de trescientos buques y cerca de diez mil hombres. De seguir el conflicto mucho tiempo más adquiriría suma gravedad, pues motivaría el paro en fábricas de conservas, salazones e industrias derivadas.

Se da el caso de que muchos de estos obreros del mar se hallan desde hace siete meses parados por falta de pescado o por el mal tiempo, y atraviesan una situación de verdadera angustia.

Actualmente, según ellos manifiestan, hay extraordinaria abundancia de sardina en esta ría; pero el precio exageradamente bajo de la venta no llega para cubrir los gastos de raba, reparaciones y demás costas de pesca.

Se espera que el Gobierno intervenga rápidamente y dé una solución justa, incluso apelando, si es preciso, a que el Ejército y la Marina consuman un día a la semana sardinas.

VIGO, mayo 14. (SE.)—Continúan las gestiones para resolver el conflicto pesquero. Ha visitado al gobernador una Comisión de armadores, marineros y representantes de los Ayuntamientos interesados, que también cursó telegramas al Gobierno solicitando medidas proteccionistas en materia de pesca.

En fecha muy próxima se celebrará una asamblea para tratar este asunto.

Se hallan reunidos en los locales de la Patronal armadores, marineros, exportadores de pescado y fabricantes de conservas para estudiar una solución transitoria.

CONFLICTOS OBREROS RESUELTOS

LEON, mayo 14. (SE.)—Ha sido resuelto el paro planteado en las minas hulleras de Sabero y anejas, que afectaba a 1,200 obreros. El trabajo se reanudó ya.

También quedó solucionado el conflicto que planteó el cierre de las minas de Hullera Vascoleonesa, de Santa Lucía, con 1,050 obreros: sólo se trabajarán cuatro días a la semana.

Igualmente proseguirán los trabajos el lunes en las minas de la Minera Siderúrgica, cuenca de Villabino y Villaseca, que están cerradas por la Empresa y afecta a 1,600 obreros.

Por decreto se establecerá la Caja provincial de pensiones y jubilaciones de los obreros mineros, siendo jubilados los majores de cincuenta y cinco años, cuyas jubilaciones empezarán el día lo. de mayo. Aportarán fondos para esta Caja los patronos, los obreros mineros y el Estado.

En la solución de los conflictos han intervenido el subsecretario del Trabajo y el delegado provincial en las reuniones que a tal efecto se han celebrado en esta Delegación del Trabajo.

EN VIGO ESTIMAN QUE LA SUPRESION DE LOS DEPOSITOS FLOTANTES ACARREARIA IMPORTANTES QUEBRANTOS

VIGO, mayo 14. (SE.)—Los propósitos del ministro de Industria y Comercio en orden a la solución del conflicto pesquero han causado desfavorable impresión en los sectores de esta industria.

Se estima que la supresión de los depósitos flotantes acarrearía quebrantos de importancia. «El Pueblo Gallego», comentando este problema, se pronuncia contra el criterio de absorción a base de centralizar la venta, que califica de obra de acaparamiento y monopolio.

LE PICAN DOS ABEJAS, Y FALLECE

TOTANA, mayo 14. (SE.)—Al vecino Francisco Andriés Cánovas, de cuarenta años, casado, jornalero de oficio, le picaron dos abejas: una, en el cuello, y la otra en la frente, y a la media hora falleció. Los médicos están estudiando este caso anómalo.

CARTERAS Y BOLSAS
DE COCODRILO LEGITIMO
Lo mas indicado para llevar como REGALOS DE VIAJE
—Típicos de Cuba—

ESTAMPAS ESPAÑOLAS

El discurso de Azaña

AZAÑA es hombre de pocas palabras. Así cuando se le pregunta concretamente una cosa, se hace el asombrado o se evade lindamente del asunto con frases que escapan a la cuestión. Para él, en sus conversaciones con los periodistas, nunca hay novedad, nunca sabe nada. Es impenetrable. En cambio, si se trata de proceder, actúa con rapidez. Va directamente a la acción con un dinamismo sorprendente.

De ahí que cuando se propone hacer aclaraciones, sean de la índole que sean, son esperadas con verdadera expectación. Y esto fué lo que ocurrió el día de la constitución del Parlamento. Se había dicho que, con motivo de una proposición que presentarían los socialistas acerca de la interpretación del artículo 81 de la Constitución hablaría el Presidente del Consejo. El solo anuncio de ello hizo que se llenara totalmente el Congreso y que se esperara con manifiesta impaciencia el discurso de Azaña. ¿Qué iría a decir? ¿En qué actitud se colocaría? ¿Cómo interpretaría los actuales momentos de nerviosismo, dudas y desasosiego, que atraviesa el país? Estas preguntas flotaban en el ambiente preñándolo de conjeturas para el futuro nacional.

Y habló Azaña. Fué, el suyo, un discurso magnífico en la forma. Un verdadero modelo de piezas oratorias. La palabra fría, pero rotunda, del orador burilaba frases y esculpía párrafos. El literato asomaba frecuentemente, sin ocultar, ni proyectar siquiera sombra alguna, al hombre de gobierno, firme en su puesto, que sabe de su responsabilidad y abarca el panorama de España en toda su extensión.

Admirable discurso este, que obró a manera de sedante sobre los nervios harto excitados. Era el discurso que estaba haciendo falta y que mostraba al hombre del actual momento español.

Venimos, dijo, a gobernar con las leyes y con razones, ni bolsa ni tranca. Aspiramos a evitar la excesiva concentración de riquezas. Hemos venido e extirpar el organismo improductivo. Queremos resolver los grandes problemas del trabajo. El que se salga de la ley que no se queje. El gobierno cumplirá el programa del Frente Popular sin quitarle punto ni coma. Se hace preciso acabar con los desmanes porque de lo contrario los desmanes envenenarían la república. España no caerá en el soviet ni en el fascismo. Hemos rectificado errores».

He ahí, esquemáticamente, las afirmaciones que Azaña dejó sentadas y que realizaron el milagro de traer un poco de sosiego al enrarecido ambiente español. Por eso no le faltaron aplausos. Todos, lo mismo derechas que izquierdas, tuvieron cálidas alabanzas para el orador y para el gobernante que se adiciona tras el discurso. Desde José Díaz, diputado comunista, hasta Jiménez Fernández, destacada personalidad de la Ceda, todos lo elogiaron fervidamente. Ello hace confiar en que no le falten a Azaña las necesarias asistencias para realizar desde el Poder la obra esbozada. Hoy por hoy, y es muy necesario tener esto presente no hay más solución que la que representa el actual gobierno. Más adelante podrá haber, las habrá sin duda, otras fuerzas capaces de asumir la gobernación del Estado, pero mientras ese momento llega se hace indispensable, para bien de todos, que la actual situación no encuentre más obstáculos que aquellos naturales con que tropieza, aún en los tiempos más favorables, toda labor gubernamental.

En el concierto de alabanzas tributadas a Azaña por su discurso, se notó la actitud fría y reservada con que lo juzgó Largo Caballero. Acaso en esta frialdad y en esta reserva esté el éxito mayor, el más franco triunfo del Jefe del Gobierno.

Porque, en estos momentos, el aplauso incondicional de Largo Caballero, político frío y calculador, que sigue tesonero y audaz su trayectoria para llegar a la dictadura del proletariado, sería en verdad alarmante

Eduardo A. QUIÑONES.

Por ética profesional, el periodista está obligado a la verdad y a la justicia, dijo el Ministro Sr. Barcia

El Ministro de Estado, en el almuerzo que le ofrecieron los periodistas extranjeros, se refirió enérgicamente a la obra de difamación y de mentiras que se realiza contra España

MADRID, mayo 14. (SE).—Obsequiaron con un almuerzo al ministro de Estado los corresponsales de Prensa exrtanjera. Ofreció el agasajo el Presidente de la Asociación, y el señor Barcia contestó con un enérgico discurso en defensa de la República.

Habló como periodista y como ministro, y refiriéndose a cómo se hace la información por el extranjero, se lamentó con frase cortés, pero enérgica, de las cosas duras y ásperas que contra la actual situación política se vienen diciendo en los periódicos del exterior, sea por incomprensión, por coincidencias adversas de carácter político y hasta por otras de matiz sospechoso que deforman, exageran y falsean los hechos, hasta el punto de que quienes conocen los procedimientos que suelen seguirse en otros países con mucho menor motivo, preguntan extrañados: «¿Cómo toleran ustedes eso? ¿Por qué no los ponen ustedes inmediatamente en la frontera?»

«Yo—dice el señor Barcia—prefiero que sea la verdad, la propia verdad, la que haga su obra. Y así como en el orden personal no temo por mi vida, en el político, en el oficial, tampoco temo a la calumnia, seguro como estoy de que al fin y a la postre la verdad resplandecerá y vindicará el nombre de España y de su actual Gobierno».

Se refirió después a la actuación profesional de los corresponsales extranjeros y declaró tener la seguridad de que la inmensa mayoría, la casi totalidad de los que en España residen son incapaces de trasmitir esas especies tan infundadas.

En cambio, esos «enviados especiales» que caen aquí para hacer informaciones sensacionales y pretenden conocer el país en veinticuatro horas, cuando los corresponsales que llevan años y años no han logrado muchos de ellos conocerlo a fondo, suelen ser los que esgrimen plumas despreciables, agoreros sin escrúpulos. «A España cuando se la conoce—y lo dice un hombre que se siente profundamente español—hay que quererla.»

Advierte a continuación que en nuestro país se está desarrollando una crisis política, ni más ni menos que en otras partes. Los periodistas extranjeros que han de ser intérpretes de ese movimiento en sus respectivos órganos de opinión están obligados, por sentido de ética profesional, a actuar sometidos a los dictados de la verdad y de la justicia.

«Estáis, periodistas extranjeros, en un pueblo que vive su momento de evolución más profunda. Yo tengo una gran fe en los destinos de mi país, y os digo que todo puede ocurrir menos que la catástrofe se adueñe de nuestro patrimonio nacional. Ese gran pasado que tiene España es prenda segura de un porvenir también glorioso dentro de sus nuevos moldes.»

Terminó el acto con aplausos al ministro de Estado y vivas a la República.

DOS DAÑOS CAUSADOS POR LOS TEMPORALES EN SAN ESTEBAN DEL VALLE. —DERECHISTAS DETENIDOS

AVILA, mayo 14. (SE.)—Han estado en esa población algunos vecinos de San Esteban del Valle.

Los periodistas les interrogaron acerca de los daños que en aquella región han causado los temporales, y dicen que son grandísimos. El vecindario de dicho pueblo se encuentra atemorizado, pues por efecto de las lluvias se han abierto grietas considerables en las montañas que le circundan.

Según los entendidos, en caso de que se produzcan desprendimientos, dicho pueblo quedaría sepultado.

Hasta ahora no se han registrado desgracias; pero si continúa el temporal, los vecinos abandonarían el lugar.

Han salido para San Esteban ingenieros con el fin de estudiar los peligros que se presentan o pueden presentarse con tal motivo.

Por orden gubernativa, han sido detenidos los directivos y elementos de significación pertenecientes a Falange Española y Acción Popular, todos los cuales han ingresado en la cárcel.

La población se halla tranquila.

FASCISTAS DETENIDOS. —FUERTES NEVADAS

PAMPLONA, mayo 14. (SE.)—Han sido detenidos y puestos a disposición del gobernador civil doce significados fascistas de la caiptal.

Durante todo el día ha llovido y nevado copiosamente en la capital y en toda la provincia. Las montañas aparecen blancas desde ayer. El frío es intenso.

En Caseda, un grupo de extremistas se dedicó a insultar a unos niños que se dirigían a la iglesia para hacer su primera comunión. Por la tarde se reprodujo la misma escena cuando los niños iban al Colegio de la Cruz. Los extremistas promovieron una pequeña alteración de orden público al no cesar de pronunciar frases soeces, y tuvo que intervenir la Guardia civil.

DIMISION DEL JEFE DE LOS MIQUELETES

SAN SEBASTIAN, mayo 14. (SE.) El teniente coronel don Félix Churruca Dotros, dimitió con carácter irrevocable la jefatura de los Miqueletes de Guipúzcoa, por considerar que no cuenta con la confianza de la Gestora provincial, ni ésta le apoya para mantener la disciplina en el Cuerpo.

TRAGICOS ACCIDENTES. UN MUERTO Y CINO HERIDOS

ZARAGOZA, mayo 14. (SE.)—En la carretera de Zaragoza a Huesca, en el kilómetro 23, chocaron una camioneta y una motocicleta, volcando ambos vehículos. Han resultado heridos de importancia en la cabeza y piernas Ramón García Sicha, de 42 años, conductor de la moto y Ramón Pérez Cala de 20 años, y con heridas menos graves Juan Pérez Cal y José Sánchez Márquez. En una ambulancia han sido trasladados a Zaragoza.

En el pueblo de Burillo de Gallego, el labrador Andrés Ruiz Sanz, de 39 años, intentó atrapar a un conejo escondido entre unos peñascos. Uno de éstos, de un peso aproximado de 4,000 kilos, se desplomó sobre Andrés, aplastándole.

Contra el derribo del pórtico de un templo católico

Los Ministros que forman el nuevo Gabinete español han tomado posesión ayer

BILBAO, mayo 14. (WP.)—La Asociación de Artistas Vascos ha presentado un escrito al Ayuntamiento relacionado con la demolición del Pórtico de la Iglesia del Señor Santiago, el cual opina que no debe derribarse por razones de estética y por tratarse de algo que tiene carácter monumental.

El Alcalde, señor Ercoreca, prometió pasar el informe a estudio de los técnicos.

TOMARON POSESION LOS MINISTROS

MADRID, mayo 14. (WP.)—Ayer tomaron posesión de sus respectivos Departamentos los ministros que forman parte del nuevo Gobierno, a excepción del señor Moles, ministro de la Gobernación, que lo hará hoy al llegar desde Tetuán, donde regentaba la Alta Comisaría de España en Marruecos.

El nuevo Gobierno, después de ser presentado al Jefe del Estado, se trasladó a la Presidencia, donde celebró su primer consejo.

El presidente de la Cámara, señor Martínez Barrio, se reunió hoy con los jefes de las minorías, conviniendo en celebrar una sola sesión nocturna a la semana para ruegos e interpelaciones.

El Presidente de la Generalidad ha manifestado que no es posible, por ahora, el regimen marxista en España

«Nuestra posición republicana—dijo el señor Companys—puede llevar a cabo las aspiraciones de los cuatro quintas partes del Partido extremista. La situación española es muy complicada

BARCELONA, mayo 14. (SE.)—El presidente de la Generalidad catalana y jefe de los izquierdistas catalanes, señor Luis Companys, dijo que el establecimiento de un régimen marxista en España no era posible por ahora. Agregó que el programa que debe ser llevado a cabo es el de la izquierda catalana. «Nuestra posición republicana puede llevar a cabo las aspiraciones de las cuatro quintas partes del partido extremista», dijo.

Preguntado acerca de la situación política en España, dijo que ésta era muy complicada, ni más ni menos que la situación del mundo en general.

MULTADO UN PERIODICO DERECHISTA

CADIZ, mayo 14. (SE.)—El periódico derechista «La Información» fué multado en la cantidad de diez mil pesetas por publicar un comentario a la reciente huelga general a pesar de las órdenes de la censura prohibiéndolo.

NUEVOS CARGOS CONTRA PRIMO DE RIVERA

MADRID, mayo 14. (SE.)—El jefe de los fascistas españoles, José Antonio Primo de Rivera, que está en la cárcel cumpliendo la pena de cuatro meses de arresto, será encausado otra vez por el nuevo cargo de posesión ilegal de armas de fuego, por cuyo delito se pedirá le sea impuesta la condena de tres meses de prisión. La acusación es debida a que en la casa de Primo de Rivera fueron encontradas dos pistolas automáticas.

PLAN PARA RECONSTRUIR A MADRID

MADRID, mayo 14. (SE.)—El ministro de Obras Públicas, señor Santiago Casares Quiroga, presentó al Consejo de ministros un plan de reconstrucción de la ciudad de Madrid, con un costo de noventa millones de pesetas, el cual tardará seis años en ser llevado a término. En este plan se incluye la prolongación del Paseo de la Castellana, llamado los Campos Eliseos de Madrid.

AL SER DETENIDOS DOS ALBAÑILES QUE PRETENDIAN PASAR A FRANCIA LES SON HALLADAS DIEZ MIL PESETAS

BARCELONA, mayo 14. (SE.)—La Policía de Puigcerdá ha detenido cuando intentaban pasar la frontera, a los albañiles Juan Font y Miguel Quintana, a quienes les fueron ocupadas en total diez mil pesetas. No pudieron dar explicaciones de su marcha a Francia ni de la procedencia del dinero. Se hacen diligencias para comprobar si son cómplices de otros elementos en el delito de evasión de capitales.

LA DIPUTACION DE VALENCIA TIENE UN DEFICIT DE SEIS MILLONES

VALENCIA, mayo 14. (SE.)—Celebró sesión la Diputación provincial, eligiendo vicepresidente al diputado por el distrito de Requena D. Ricardo Pardo, de Unión Republicana.

El gestor sindicalista José Sánchez, director del Manicomio, publicó gravísimas denuncias referentes a anormalidades y defectos en la instalación interior del establecimiento.

El ex-alcalde de la población D. Vicente Alfaro, de Esquerra Valenciana, expuso el déficit presupuestario de la Diputación, de cerca de seis millones, efecto de una política desastrosa, rogando al presidente que solicite del Gobierno medios para cubrirlo. Pidió que se consiga pronto el Estatuto de la Generalidad valenciana.

El presidente de la Diputación, señor Donat, terminó diciendo que expondrá la situación actual de la Diputación de Valencia al Gobierno, anunciando que dimitirán en pleno en caso de que no le resuelvan el problema económico.

LA INSTALACION DE NUEVAS INDUSTRIAS DE GUERRA. — LA ENSEÑANZA AGRICOLA. — PARA REMEDIAR LA CRISIS OBRERA.

BILBAO, mayo 14. (SE.)—El exdiputado señor Aldasoro visitó al presidente de la Diputación para darle cuenta de que una entidad bilbaína se propone montar en Zorroza una gran factoría para la recepción, exportación y preparación de nitratos en gran cantidad, igual a las que existen en el Havre y Dunkerke.

También se propone dicha Empresa instalar una fábrica ultramoderna de ácidos diversos para la fabricación de explosivos.

Tanto una como otra industria tienen la máxima protección del Estado por denominarse industria de guerra.

Pidió el señor Aldasoro la exención de impuestos, tal como se hace con todas las industrias nuevas.

E.C.D. 2016

LEFTY GROVE VOLVIO A DERROTAR A LOS "TIGRES" DEL CLUB DETROIT

TENDRA BUEN MATERIAL ATLETICO EL INSTITUTO EDISON PARA EL GRAN FIELD DAY COLEGIAL

GRUPO DE JUGADORES DE LOS CLUBS DE LAS GRANDES LIGAS, QUE ESTAN REPRESENTANDO IMPORTANTES ROLES EN LO QUE VA DE LA SEASON

Harry Lavagette

Monte Weaver

Tom Padden

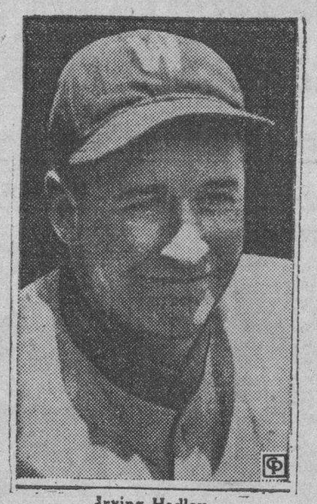
Irving Hadley

Cliff Bolton

Al Powell

Cy Blanton

DESDE EL BULL PEN
ENTRE HOME Y PRIMERA...

Por GALI

Gordon Slade, que jugó con los Reds de Cincinnati y con el Brooklyn, que ahora presta sus servicios en el St. Paul, de la Asociación Americana, tiene la impresión de que él fué quien contribuyó más a que Dizzy Dean y Virgil Davis se enemistasen... Asegura Slade, en una historia que publica el "Sporting News", que una tarde, jugando el San Luis con el Cincinnati, él bateó tres hits consecutivos, ganándole el partido al Dizzy... Después del game, Dean se le acercó y le preguntó: "¿Cómo es posible que un hitter tan pobre como tú me hayas podido batear tres veces hoy?"... Y él respondió: "Muy sencillo. Porque Davis me decía la pelota que venía!"... La verdad es que Dressen fué quien le dió el tip desde la línea de coaching, pero Slade tiene la impresión que el Dizzy se creyó lo que él le había dicho... Ernie Orsatti, que renunció a seguir jugando con los Cardenales por entender que era imposible sacarle un buen sueldo a Branch Rickey, acaba de enviar una postal a un cronista de San Luis diciéndole: "Me encuentro en Hollywood, donde puedo hacer más dinero en películas, que poniendo ladrillos en la fábrica basebolera de Breadon and Company" Los críticos de Boston preguntan intrigados que cuándo se le va a hacer justicia a Lefty Grove, señalándole como el mejor zurdo de todos los tiempos... "Grove es superior a Rube Waddell, pero la gente no lo quiere reconocer así"—dicen los peritos... El trío de outfielders de los Cardenales, formado por Medwick, Moore y Martin, tiene el mejor brazo de las Mayores... Después le sigue muy de cerca el trío de los New York Giants... Cuando Johnny Allen se enfrentó este año por primera vez contra los Yankees, creyó que iba a ganar fácilmente, y cuando la trouppe de McCarthy lo sacó a palos del box, no pudo contenerse y perdió completamente el temperamento... Esto dió lugar a que los players newyorkinos le dijesen dos o tres cosas desde el dougout, y muy poco faltó para que se formase la de Pancho Alday... Steve O'Neill tuvo que intervenir para evitar una cámara húngara...

El veterano Tommy Thevenow ha encontrado, por fin, un manager que tenga confianza en él... Después de haber decaído con los Cardenales en 1927, Tommy ha trabajado para distintos equipos, y ninguno le ha sostenido más de un mes en un puesto regular, considerándole completamente muerto para el juego diario... Traynor, de los Piratas, fué el último en "liquidarlo" y esto le puso prácticamente fuera del Big Show... Una visita a Charley Dressen, empero, salvó la situación y ahora Thevenow es la segunda base regular de los Rojos... Dressen, incidentalmente, es considerado por muchos críticos y players—incluso Derringer—como uno de los managers más inteligentes de las Mayores... Leroy Parmelee, que se encuentra ahora en New York con los Cardenales, dice que "la novena de Frisch es la de mayor espíritu en las Grandes Ligas"... "Los Gigantes leen muchos averages y se preocupan demasiado por el resultado de los games"—dice Parmelee... "En cambio, los Cardenales consideran un juego tan importante como otros, y no hablan de pelota más que cuando llegan al field"... Frisch estima que "aunque ellos son a los que habrá que derrotar al final, cinco clubs tienen chance este año al pennant"... Frisch incluye en este cáiculo a los Reds de Cincinnati... "Los Rojos eran antes "primos" nuestros, pero ya han dejado de serlo"—dice... Frankie, incidentalmente, está dispuesto a apostar 100 pesos a que juega 100 desafíos este año... De acuerdo con la nueva regla existente entre los Cardenales, multando en cinco pesos al hombre que no empuje una carrera cuando vaya al bat con un hombre en tercera y menos de dos outs, el tesorero del club ha reunido ya $120.00 por multas que han pagado Davis, Gelbert, Mize, Collins, Pepper Martin y el propio Frisch... A fin de temporada, el dinero que se recaude se repartirá en partes iguales entre los jugadores...

La pelea de Durocher con Casey Stengel no ha terminado aún, y Leo dice que "algo más grande pasará antes de que finalice la temporada"... Durocher tiene fama de ser uno de los mejores "jockeys" del baseball, pero parece que esta vez se propasó demasiado con Stengel... Frisch dice que los mismos Dean tienen la culpa de no hallarse todavía en su top-form... El haber estado tanto tiempo fuera del club les ha perjudicado... Medwick quisiera verse otra vez en Detroit, con los fanáticos y Marvin Owens... La curiosidad de muchos fanáticos fué detenida en seco el otro día por uno de los periodistas que siguen las actividades del Cincinnati... Algunos fans tienen la costumbre de detenerse detrás de los cronistas, cuando éstos están escribiendo en el terreno para sus periódicos, y aparte de leer en voz alta lo que escriben los "scribes" comentan sus párrafos y los critican, haciéndoles la vid'a imposible... Hace poco, un famoso comentarista, que sigue las actividades del Cincinnati se vió molestado por un fanático, que leía y comentaba todo lo que él escribía, y entonces puso el siguiente párrafo:

"Este terreno es magnífico. Lo único malo que tiene es una peste muy peculiar que estoy sintiendo ahora a mis espaldas!".

EN LAS GRANDES LIGAS

RESULTADO DE LOS JUEGOS CELEBRADOS AYER

LIGA NACIONAL
New York, 5; Chicago, 0.
San Luis, 12; Brooklyn, 4.
Pittsburgh, 5 Boston, 2.
Cincinnati en Filadelfia.
(Suspendido por frío).

LIGA AMERICANA
Boston, 3; Detroit, 1.
Filadelfia, 4; Cleveland, 0.
Chicago, 13; Washington, 12.
New York, 6; San Luis, 1.

ESTADO DE LOS CLUBS

LIGA NACIONAL	G.	P.	Ave.	LIGA AMERICANA	G.	P.	Ave.
SAN LUIS	15	8	.652	NEW YORK	19	8	.704
New York	14	10	.583	Boston	19	9	.679
Pittsburgh	13	10	.565	Cleveland	15	10	.600
Chicago	12	12	.500	Chicago	11	10	.524
Cincinnati	12	14	.462	Detroit	12	13	.480
Boston	11	13	.458	Washington	13	15	.464
Filadelfia	11	16	.407	Filadelfia	9	15	.375
Brooklyn	10	15	.400	San Luis	4	22	.153
Totales	98	98		Totales	102	102	

JUEGOS SEÑALADOS PARA HOY

LIGA NACIONAL
San Luis en Boston.
Chicago en Filadelfia.
Pittsburgh en Brooklyn.
Cincinnati en New York.

LIGA AMERICANA
Boston en Cleveland.
Filadelfia en Detroit.
New York en Chicago.
Washington en San Luis.

SPORTS DIARIO DE LA MARINA SPORTS

PAGINA CATORCE LA HABANA, VIERNES, 15 DE MAYO DE 1936 AÑO CIV

MEETING PLACE LOGRO UN GRAN TRIUNFO AYER EN ORIENTAL PARK

El negro hijo de Tryster, que perdió por una nariz con Be Quiet en su anterior salida, desarrolló una magnífica carrera, partiendo como un rayo. Interesante el programa de ayer

Meeting Place obtuvo una gran victoria en la sexta carrera de ayer en Oriental Park. El negro hijo de Tryster, que perdió por nariz con Be Quiet, en su anterior salida partió como un rayo de la gatera, dominó completamente a todos sus contrarios, marcó un paso violentísimo, se mantuvo con gran vigor al frente y a la hora de que se colgara el tiempo de la competencia, se vió que el representante del Aevos Stable, había hecho 59 segundos y cuatro quintos para los cinco furlongs del trayecto.

Para los que han visto progresar a este ejemplar en las últimas salidas nada tiene de particular que haya mejorado el tiempo de su anterior en que llegó prácticamente igual que Be Quiet en 1:00 y un quinto.

COMENZO CON UN INESPERADO

Dolice era el favorito de la primera carrera del día. Era difícil creer que una yegua que ha corrido siempre contra mejores no pudiera ganar en un grupo en que solo Kathleen F. lucía algo y sabiéndose que la yegua de Durand no llega nunca con aire a los tres cuartos de milla.

Pero ninguna de esas dos representantes del sexo femenino logró el triunfo y en cambio cayó del lado de otra «fémina», My Card que vino de atrás, cuando la Catalina estaba lanzando sus últimos suspiros para superar a Nana B. que se puso majadera en la recta final. Y así rompió el «maiden» otra potranca de los Alvarez, que se están poniendo dichosos ahora con sus ejemplares más baratos.

El caso raro de la justa fué que el placé de My Card pasó de 20 pesos mientras el straight no alcanzó más que 14 pesos y centavos.

BUENA MONTA

Gracias a una hábil monta de Pimienta sobre Sholad, pudo éste ganar la segunda carrera de la tarde. Tuvo que meterse pegado al riel y mover con gran vigor al potro del Piccolino Stable, para lograr el triunfo cuando parecía que no tendría tiempo de alcanzar a los punteros. Sheila K. y Allie Sholtz, dieron batalla hasta la varilla mientras Bender Sport, favorito de la carrera y que «no podía perder», no solo perdió sino que tuvo que ser arrendando en la curva lejana, aparentemente sufriendo de alguna dolencia, achaque, lesión algo que le impidió ganar como se esperaba.

Alanova paseó delante de sus contrarios hasta el poste del diez y seis avo. pero Brown Supinet, que como anticipamos debía mejorar en furlongs tras su última carrera cerró a buen paso acercándose mucho a la ganadora, pero sin esperanzas de vencerla por que ya la hija de Blue Bubble estaba en la meta.

Hidalgo hizo un excelente esfuerzo sobre Masked Smile, para triunfar con esta potranca en que está tan interesado. Esperó el momento oportuno para avanzar en la recta, y por fuera vino a terminar como un tren para someter a Hope Loring, que se las prometía muy felices. Pinlcuk, favorito, está afectado de un ataque que parece que ayer se agudizó y este ejemplar no pudo hacrse justicia.

Un error de Kees y una vivez de Pimienta, dieron el triunfo a Exception, montada por este último. Si al entrar en la recta Kees, hubiera seguido por fuera con More Power, no hubiera perdido la séptima justa, pero al entrar por dentro de la ganadora no encontró paso cuando Exception se echó hacia dentro, volvió por fuera y se quedó corto por nariz.

My Last Honey paseó en la octava.

Logró Grove su sexta victoria de la season

Los Tigres del Detroit volvieron a lucir fáciles ante sus lanzamientos ayer tarde

DETROIT, mayo 14, (AP).— Robert Moses Lefty Grove, estrella del cuerpo de pitchers de los Medias Rojas de Boston, alcanzó su sexta victoria de la temporada hoy, derrotando a los Tigres por segunda vez en el año con un score de 3x1.

Grove no permitió más que cinco hits, y superó abiertamente a Auker, sus bolas resultaron efectivas y nunca estuvo en peligro. Esta es la 43 victoria que alcanza sobre los Tigres en su carrera.

BOSTON

	V.	C.	H.	O.	A.	E.
Cooke, rf	3	0	1	2	0	0
Cramer, cf	2	1	0	1	0	0
Manush, lf	4	1	2	2	0	0
Foxx, 1b	4	1	1	7	0	0
McNair, ss	3	0	1	2	3	1
R. Farrell, c	4	0	0	7	0	0
Werber, 3b	4	0	1	3	3	0
Merillo, 2b	3	0	1	3	3	0
Grove, p	3	0	0	0	1	0
Totales	30	3	7	27	10	1

DETROIT

	V.	C.	H.	O.	A.	E.
Fox, rf	4	0	0	1	0	0
Cochrane, c	4	0	1	6	0	0
Gehringer, 2b	4	0	0	3	4	0
Goslin, lf	4	1	1	0	0	0
Walker, cf	3	0	2	2	1	0
Burns, 1b	3	0	0	14	0	0
Rogell, ss	3	0	0	0	4	0
Owen, 3b	3	0	0	0	5	0
Reiber, c	1	0	0	0	0	0
Kimsey, p	0	0	0	0	1	0
Totales	31	1	5	27	17	1

z bateó por Auker en el 8o.

Boston	100	200	000	—3
Detroit	010	000	000	—1

Empujadores: Manush, Walker, Foxx Dobles: Melillo, Manush 2, Walké 2. Base robadas: Cramer. Sacrifice: Mc Nair, Cramer, Doble plays: Auker a Burns, Owen a Gehringer a Burns, Quedados en bases: Boston 4, Detroit 3. Bases por bolas: Auker 2. Strike outs: Auker 5, Grove 5. Hits: por Auker 7 en 8 ing, Kimsey 0 en 1, Perdió: Auger. Umpires: Kolls, Moriarty y Basil. Tiempo: 1h. 30m.

PELEA ESTA NOCHE PEDRO MONTANEZ

NEW YORK, mayo 14 (AP)—Pedro Montañez, sensacional light weight español, irá tras su décima-quinta victoria consecutiva en su campaña americana, mañana por la noche, cuando se enfrente con Leonardo Del Genio en el Madison Square Garden.

Este bout marcará el debut de Montañez en el Garden, y recibirá el 32 y medio por ciento de lo que se haga, que es lo mejor qu ese ha llevado un pugilista sin título.

LOS LIDERS DEL BIG SHOW

LIGA NACIONAL

BATTING
Terry, Gigantes, 5.12; Brubaker, Piratas, .422

CARRERAS
Cuyler, Reds, 24; Moore, Gigantes, 23.

EMPUJADORES
Norris, Phillies, 27; Ott, Gigantes, 25.

HITS
Demaree, Cubs, 40; Moore, Gigantes, 39.

DOBLES
Herman, Cubs. 15; Moore, Gigantes; Medwick, Cardenales, y Camilli, Phillies, 8.

TRIPLES
Moore, Gigantes, y Herman, Cubs, cuatro.

HOME RUNS
Ott, Gigantes, y Klein, Cubs, 5.

BASES ROBADAS
J. Martin, Cardenales, 6; Allen, Phillies, 4.

PITCHING
Benge, Bees, 4-0; Gumbert, Gigantes, 3-0.

LIGA AMERICANA

BATTING
Sullivan, Indians, .436; Rick Ferrell, Red Sox, .394.

CARRERAS
Gehrig, Yankees, 31; Gehringer, Tigres, 27.

EMPUJADORES
Dickey, Yankees, 34; Foxx, Red Sox, 22.

HITS
Gehringer, Tigres, 38; Rick Ferrell, Red Sox, y Gehrig, Yankees, 37.

DOBLES
Rolfe, Yankees, 11; Gehringer, Tigres, 10.

TRIPLES
Lewis, Senadores; Gehringer, Tigres, y Clift, Browns, 4.

HOME RUNS
Foxx, Red Sox, 8; Dickey, Yankees, 7.

BASES ROBADAS
Werber, Red Sox, 5; Crosetti, Yankees, y Powell, Senadores, 4.

PITCHING
Blaeholder, Indians, 3-0; Broaca, Yankees, y Phelps, White Sox, 2-0.

PREPARAN EL GAME DE LAS ESTRELLAS

BOSTON, mayo 15 (AP)—El comisionado Landis y los presidentes de las Ligas Americana y Nacional ultimaron hoy todos los preparativos relacionados con el cuarto juego anual de las Estrellas, que ha de celebrarse aquí el día 7 de Julio.

Los presidentes han decidido que los fanáticos sean quienes escojan los teams, que estarán formados pos 21 jugadores. Los fans señalarán 16 players y los managers los cinco restantes.

JONRONEROS

Players que batearon de home run en los juegos de ayer:

S. Martín, Cardenales	1
Medwick, Cardenales	1
Johnson, Atléticos	1
Lewis, Senadores	1

LOS LIDERS

Foxx, Red Sox,	8
Dickey, Yankees	7
Trosky, Indians	6
Klein, Cubs	5
Ott, Gigantes	5

TOTALES POR LIGA

Liga Americana	115
Liga Nacional	107
Totales	222

Ganaron como quisieron los Cardenales, ayer

La pandilla de Frisch se soltó y anotó tantas veces como quiso frente a los Dodgers, ayer

BROOKLYN, mayo 14, (AP).—Los Cardenales de San Luis batearon un total de 16 hits hoy, muchos de ellos de extra-bases, y derrotaron a los Dodgers de Brooklyn con score de 12 por 4...

Billy Walker pitcheó el juego completo, logrando su tercera victoria de la temporada. El Brooklyn, en cambio, tuvo que depender de 4 pitchers.

StuartMartín y Joe Medwick encabezaron el ataque con home runs y Johnny Mize pegó los triples.

El score:

SAN LUIS

	V.	C.	H.	O.	A.	E
T. Moore, cf	6	3	2	5	0	0
S. Martín, 2b	5	2	2	3	5	1
J. Martín, rf	5	1	2	0	0	0
Fullis, rf	1	0	0	0	0	0
Medwick, lf	5	1	2	3	0	0
Mize, 1b	5	2	3	13	0	1
Davis, c	3	1	2	2	1	0
Gelbert, 3b	5	1	1	0	6	0
Schuble, 3b	0	0	0	0	0	0
Durocher, ss	5	0	1	1	1	0
Walker, p	4	1	1	0	3	0
Totales	44	12	16	27	17	2

BROOKLYN

	V.	C.	H.	O.	A.	E
Frey, 2b	3	2	0	3	3	1
Cooney, cf	5	0	1	2	0	0
Bucher, rf	5	0	0	0	0	0
Lindstrom, lf	4	0	2	2	0	0
Hassett, 1b	4	0	1	10	0	0
Stripp, 3b	4	0	2	1	3	0
Geraghty, ss	4	0	0	1	2	0
Berres, c	3	1	3	5	0	0
Gautreaux, c	1	0	0	3	1	0
Frankhouse, p	2	0	0	0	1	0
Butcher, p	0	0	0	0	0	0
Baker, p	0	0	0	0	0	0
Taylor, x	0	1	0	0	0	0
Jeffcoat, p	0	0	0	0	0	0
Bordagaray, xx	1	0	0	0	0	0
Totales	36	4	9	27	10	1

x bateó por Baker en el 7o.
xx bateó por Jeffcoat en el 9no.

Anotación por entradas:

San Luis	000	113	700	—12
Brooklyn	001	000	300	— 4

SUMARIO

Empujadores: Cooney 2; Davis 2: J. Martín 2: S. Martín 4; Medwick 2, Gelbert; Moore; Lindstrom. Two base hits: Cooney; Moore 2; Gelbert; Medwick. Bases robadas: Lindstrom, Frey; S. Martín. Sacrifice: Frey. Double play: Gautreaux y Frey. Quedados en bases: San Luis 9; Brooklyn 8. Bases por bolas: Por Walker 2; Frankhouse 3; Jeffcoat 1. Strikeouts: Walker 2; Frankhouse 3; Baker 2; Jeffcoat 3. Hits por Frankhouse: 8 en 6 innings; Butcher, 3 en 0; Baker, 5 en 1; Jefcoat: 0 en 2. Perdió Frankhouse. Umpires: Barr, Goetz y Reardon. Tiempo: 2 horas 17 minutos.

LIGA INTERNACIONAL

		C.	H.	E.
Newark	202 200 001	7	12	2
Montreal	001 200 000	3	7	0

Baterías: Chandler y Baker; Chagnon, Wade y Myatt.

(Primer juego)

		C.	H.	E.
Albany	001 400 001	6	13	0
Toronto	022 000 000	4	9	0

Baterías: Matuzak y Mackie, Savino; Nekola, Lucas, Wistert, Pattison y Heath.

(Segundo juego)

		C.	H.	E.
Albany	000 110 0	2	6	0
Toronto	000 000 0	0	6	0

Baterías: Burke y Savino; Cook, Murray y Erickson.

(Primer juego)

		C.	H.	E.
Syracuse	000 002 231	8	9	2
Buffalo	002 018 03x	14	16	2

Baterías: Vandenberg Bowers y Legett; Harris y Phillips.

(Segundo juego)

		C.	H.	E.
Syracuse	000 004 0	4	5	0
Buffalo	133 343 x	17	23	0

Baterías: Starr, Humphreys y Heving; Ash y Crouse.

		C.	H.	E.
Baltimore	000 004 000	4	8	0
Rochester	103 030 00x	7	10	2

Baterías: Berly, Lohrman, Pearce y Spencer; Kleinke, Harrell y Poland.

ASOCIACION AMERICANA

		C.	H.	E.
Louisville	100 000 002	3	5	1
St. Paul	030 000 001	4	9	2

Baterías: Peterson, Shaff, Southjrd y Thompson; Herring y Fenner.

		C.	H.	E.
Toledo	000 100 200	3	10	2
Minneapolis	050 120 10x	9	16	3

Baterías: Stein, Cohen y Tresh; Baker, Grabowski y Hargrave.

El "Instituto Edison" ha de llevar magnífico team a las justas de colegiales

El coach Ramón Azcárate ha preparado con entusiasmo a las chiquillas y todo parece indicar que hà de triunfar. Tiene un conjunto armonioso y de mucho empuje. Comentarios

El Instituto Edison, que tomará parte en las competencias femeninas del atletismo que ha organizado la Asociación Atlética Femenina de Cuba para menores de doce, quince y dieciocho años, está haciendo una esmerada preparación bajo la dirección de Ramón Azcárate, y todo parece indicar que ha de alcanzar un triunfo definitivo en los eventos.

Azcárate es un batallador dentro del deporte, y nunca deja a medias nada que inicia. Hace dos años se encargó de las muchachas del Instituto Edison, y ahora puede decir orgulloso que tiene un magnífico conjunto que dará mucho que hacer en las competencias que se avecinan.

Su labor es apreciada por todos, especialmente por las niñas que confiesan haber encontrado en él un mentor ideal para su preparación.

Un alto oficial del Instituto Edison, hablando ayer con nosotros sobre el team que prepara Azcárate, nos repitió lo contento que estaban e nel Instituto con el «Aguilucho», y al mismo tiempo nos dijo lo siguiente:

«En la categoría de menores de doce años, contamos con las siguientes alumnas: Gloria Alvarez y Emma de Céspedes, ya conocida por haber competido el año anterior en esta misma categoría. América Guerra, María Teresa Coll y Julia Orihuela son tres completamente nuevas. Como ven el team de menores de doce años está formado por estas cinco alumnas. unas competirán solamente en la práctica y en los Field-Days organizados algunos domingos por la mañana en el terreno del Club Ferroviario, nos hacen pensar que haremos u buen papel.

«En la categoría de menores de quince años, contamos con algunas de las que compitieron el año anterior en la categoría de menores de doce años, tales como Josefina Milian, y Adriana Vidal. También competirán las ya conocidas por haber competido el año anterior en igual categoría y éstas son: Marta Velazco, Carmen Ortega y Georgina Rodríguez, esta última que el año anterior ganó cinco premios, no podrá competir en carreras, pues la lesión sufrida en un tobillo durante un juego de basket-ball, aun le impide de poder correr, como en cambio competirá en aslto alto y shot-put. También en esta categoría tenemos caras nuevas y son: Adela Inglada, Hilda Ramos y Hilda García Sierra, las que competirán en carreras, salto alto, salto largo, y shot-put. Podemos decir al igual que en la categoría anterior que las demostraciones han sido buenas y esperamos mucho de ellas.

«En la categoría de menores de 13 años, solamente contamos con dos alumnas y éstas son: Margarita Rodríguez y María Pérez, las que lanzarán el shot-put y la jabalina. Como podrán ver en esta categoría es e nla que más trabajo tenemos en poder hacer un buen team, o por lo menos cantidad, pero ya para el próximo año, lo sacaremos.

«Hubiésemos llevado más competidoras de no haberse tomado el acuerdo por la Federación Atlética Femenina, limitando el número de competidoras por cada colegio, pues de esta manera nos vimos precisados a llevar sólo las mejores, y de la otra manera hubiéramos llevado muchas otras más, con muy poco o ningún chance, pero lo hacíamos para que fueran adquiriendo experiencia y perdiendo el miedo al público.»

RESULTADO DE LAS CARRERAS CELEBRADAS AYER TARDE

105 Day MAYO 14, 1936 Tiempo CLARO Track FAST

833 ORIENTAL PARK, CUBA — PRIMERA CARRERA 6 Furlongs 3YO&Up F&M — Premio $135 Reclamable

824 My Card	106	3	5	5¹	3nk	3¹	1hd	C Martinez	4	4
807 Nana B.	*99b	4	7	4½	2¹	2¹	2½	V Villalobo	4	4
807⁴Kathleen F	109	5	1	1½	1¹	1½	3½	E Pimienta	2	2
797⁴Danger Zone	115b	1	4	7	6¹	5³	4²	T Price	5	5
745⁴Lady Plymouth	115	7	2	3nk	4hd	6²	5²	J Marrero	3	3
824³Dolice	115b	2	3	2hd	5¹	4³	6⁴	J Hidalgo	6	5 6-5
824 Hasty Diana	104	6	6	6½	7	7	7	P Aris	8	8

P 2:45 Off 2:46 Time 23 4-5 49 1 5 1:15 4-5
Valor $100—A Alvarez b f 3 Haphazard-Card Party Arrancada BUENA Gano BAJO LATIGO Segundo IGUAL My Card supero a Nana B ayudada por su mejor monta (Precio de Reclamo Ganador $150)
My Card 14 00 20 20 10 20 Nana B 11 00 —— Kathleen F ——

834 ORIENTAL PARK, CUBA — SEGUNDA CARRERA 6 Furlongs 3YO&Up — Premio $135 Reclamable

802³Sholad	108	7	7	7¹²	4½	3nk	1½	E Pimienta	3	2
749 Sheila K	105	4	1	2²	2²	2³	2½	J Hidalgo	6	6
807¹Allie Sholtz	106	1	3	1³	1⁵	1hd	3¹	C Martinez	2	3
817 Bismarck	114b	3	5	3½	3³	4⁵	4⁴	J Marrero	4	4
539 High Quality	114	6	6	4½	5²	6¹	5¹½	A Fernandz	12	12
743²Mukluk	109b	2	8	6½	7	6³	6³	H Leonard	4	4
731 Sun Envoy	114b	8	4	5²	6²	7	7	T Price	5	5
—— Bender Sport	110	5	2	8	arrendado			R Ashley	6-5	6-5

P 3:09 Off 3:13 Time 23 3-5 48 4-5 1:15
Valor $100 - "Piccolino Stable" b c 3 Ladkin—Posho Arrancada BUENA Gano BAJO LATIGO Segundo IGUAL Sholad se deslizo por dentro de los leaders, finalizo vigorosamente y se alejaba (P R $200)
Sholad 6 80 4 40 2 80 Sheila K 7 40 5 80 Allie Sholtz 2 80

835 ORIENTAL PARK, CUBA — TERCERA CARRERA 5 Furlongs 3YO&Up — Premio $135 Reclamable

810³Hopi	109b	1	1	1½	1¹	1hd	1no	H Leonard	6-5	6-5
801¹Doramelia	114b	4	4	3¹	3nk	2½	2¹	A Perdomo	4	4
(815)Rose Hazen	108½b	5	7	8	6nk	5½	3½	E Pimienta	3	3
816⁴Polydee	112b	3	2	5hd	5³	4hd	4hd	H Kees	10	10
755¹Then Some	115	2	3	6¹	7½	7²	5²	R Ashley	4	4
817³Kathrine R.	110	7	6	2¹	2½	3¹	6⁴	J Marrero	6	6
815³Best Butter	113	8	8	4nk	4hd	6nk	7¹	A Fernandz	4	4
814⁴Round O.	108b	6	5	7⁴	8	8	8	C Martinez	2½	2½

P 3:40 Off 3:48 Time 23 4-5 48 3-5 1:01 2 5
Valor $100—Robmart Stable ch f 4 Morvich - Sun Affinity Arrancada BUENA menos para Best Butter Gano BAJO LATIGO Segundo IGUAL Hopi se aferro al primer lugar y Leonard supero a Perdomo en el final
Hopi 8 40 3 80 3 20 Doramelia 5 40 4 00 Rose Hazen 3 40 (P R $300)

836 ORIENTAL PARK, CUBA — CUARTA CARRERA 5 & 1 2 Furlongs 3YO&Up — Premio $160 Reclamable

796³Alanova	110	4	2	1³	1⁴	1⁵	1½	E Pimienta	6-5	7-10
821²Brown Supinet	110	3	4	3½	2½	2³	2³	C Martinez	2	2
(822)Thunder Speed	112b	2	5	4²	4½	3hd	3²	J Marrero	2½	3
828³Nonpartisan	115b	1	6	5²	5⁶	5⁸	4¹	A Fernandz	4	4
(821)Gawaine	115b	6	3	2hd	3½	4½	5⁸	T Taylor	3	3
828 Good Sense	110	5	1	6	6	6	6	H Leonard	10	10

P 4:12 Off 4:13 Time 23 3-5 48 1:07 1-5
Valor $115—Dr M A Suquet br f 4 Bubbling Over—Biscuit Tortoni Arrancada BUENA Gano BAJO LATIGO Segundo IGUAL
Alanova 3 40 2 40 2 20 Brown Supinet 3 40 2 20 Speed 2 20

837 ORIENTAL PARK, CUBA — QUINTA CARRERA 5 & 1-2 Furlongs 3YO&Up — Premio $135 Reclamable

812³Masked Smile	105b	1	3	4½	4¹	3½	1¹	J Hidalgo	3	5
819⁴Hope Loring	110	4	2	2½	2²	2²	2nk	C Martinez	4	5
823 Pretty Royal	110	3	1	1½	1½	1½	3½	J Marrero	7	8
822²Chaumont	115b	2	4	5½	3½	4½	4½	H Leonard	2	2
822 W. Cookson	111b	6	5	6	6	5³	5³	A Fernandz	3	4
811⁴Pinluck	111b	5	6	3nk	5²	6	6	R Ashley	6-5	1-3

P 4:36 Off 4:38 Time 23 3-5 48 1:07
Valor $100—F Borrajo b f 3 Masked Marvell II—Daily Smile Arrancada BUENA Gano BAJO LATIGO Segundo IGUAL (P R $600)
Masked Smile 12 60 6 20 3 60 Hope Loring 10 00 4 80 Pretty 3 60

838 ORIENTAL PARK, CUBA — SEXTA CARRERA • 5 Furlongs 3YO&Up — Premio $160 Reclamable

796²Meeting Place	113b	3	1	1⁴	1⁶	1⁶	1⁸	C Martinez	6-5	6-5
737 Chance It	111	2	4	2½	2³	2⁴	2½	J Marrero	3	3
799³Colorist	113b	1	2	6	6	4nk	3½	H Leonard	8-5	2-5
811 Seminole Queen	108½b	6	6	4½	3hd	3½	4¹	E Pimienta	5	5
811 Cherry Point	114	5	5	5½	5½	6	5hd	T Taylor	4	4
805³Prettylass	110b	4	3	3nk	4½	5½	6	A Fernandz	5	5

P 5:01 Off 5:08 Time 23 2-5 47 59 4-5
Valor $115—Aevos Stable bik g 7 Tryster—Salubria Arrancada BUENA Gano FACIL Segundo BAJO LATIGO Meeting Place partio rapidamente, saco buena ventaja y nunca se vio en peligro Chance It se canso mucho en el ultimo furlong Colorist, superado hasta entrar en la recta, cerro fuerte por fuera Seminole Queen desmayo al final Pretty lass desistio (Precio de Reclamo Ganador $600)
Meeting Place 4 60 2 80 2 40 Chance It 4 40 2 80 Colorist 2 40

**

DI MAGGIO CONECTO 3 DOBLES Y UN HIT Y LOS YANKS GANARON

FORTUNA vs HERSHEY Y TELEFONOS vs YARA EL DOMINGO EN EL "VEDADO TENNIS"

SPORTS DIARIO DE LA MARINA SPORTS

AÑO CIV — LA HABANA, VIERNES, 15 DE MAYO DE 1936 — PAGINA QUINCE

Amateur Aces

—Recuerdos pasados...
—Tres grandes equipos.
—Un score que hace historia....

(Por DAN)

El campeonato de base ball de la Liga Nacional de Amateurs no tiene más que una semana de vida, pero los fanáticos sostienen ya discusiones que parecen propias de mitad de temporada... Un aficionado se ha dirigido a nosotros ayer, para hacernos varias preguntas interesantes, y nos ha pedido que le contestemos a través de esta columna... Las respuestas van a continuación:

1.—Para nosotros, Horacio Rocamora era mejor pitcher que Portelita... Cierto que Rocamora tuvo detrás de él a la mejor máquina barrobolera que el Vedado Tennis ha enviado a un terreno, pero, tampoco puede negarse que tuvo que pitchearle a mejores hitters.

2—Tonito Casuso ha sido el mejor pitcher que el Vedado Tennis ha tenido en su historia, y uno de los más inteligentes que recuerda el base ball amateur. Ultimamente Tonito no tenía brazo alguno, pero, poseía un control formidable, que le permitía pasar la pelota por donde más daño podía causar a sus rivales.

3.—Contando de 1920 al presente, los tres mejores equipos de baseball amateur que hemos visto en acción han sido:

UNIVERSIDAD (1921).

Cesáreo García, catcher; Morcate y Paez, pitchers; Paez, primera base; Rafaelito Inclán, segunda base, Daniel Blanco, tercera base; Oscar Ortiz, short stop; César Sánchez, left field; Porfirio Espinosa, centerfield y Tonilo González, right field.

ADUANA (1923

Francisco Espiñeira, catcher; Cuco Reyes, Sansirena pitchers; Colado, primera baceá De Juan, segunda base; Joaquín Gutiérrez, tercera base; Rafael Quintana, short stop; Pepito Pérez left field; «Matanas» Valdés, centerfield; Manolo Lara, right field.

VEDADO TENNIS: (1926).

Alfredo Consuegra, catcher; Tonito Casuso, Horacio Rocamora y Joaquín Ravena, pitchers; René Gallardo, primera base; Gustavo Alfonso, tercera base; Profesor Consuegra, short stop; Raúl del Monte, segunda base, Chichio Bruzón, left field; Joaquín del Calvo, centerfield; Ramito Seiglie, right field.

En el amateurismo se han visto muchos teams formidables, desde luego. El Loma Tennis de 1932, que tenía a Bennent en el catching; Valdés Berriz, en la inicial; Bebito Suárez, en segunda; Joaquín Gutiérrez, en tercera; Felo Córdoba en el short; Cervantes, en el left field; Camarón Vázquez, en el center y Julio Lanier, en el right, con Pablito Palmero y el entonces Teniente Córdoba en el box, fué otra máquina formidable, lo mismo que el team de la Policía donde figuraron los hermanos Sansirena, Castro, Gerardo Ballestero, Camilo Vietti, Roberto Puig, Cardina, el viejo Maura y Arencibia...

1.—Las mejores segundas bases que ha tenido el Vedado Tennis en el baseball amateur han sido, a nuestro entender: (1) Raúl del Monte, (2) Jorgito Casuso; (3) Bebito Suárez, (4) Gustavo Gómez Calvo. El novato Fernández, según todos, parece destinado a ser una maravilla en la posición, pero, aún está a la mitad del camino. Y nadie sabe lo que ha de ocurrir, después

2—No creemos que Carlos M. Fleites pueda compararse en habilidad general a Alfredo Consuegra. Fleites será más veloz y bateará más, pero Consuegra era un maestro recibiendo y llevando a los pitchers.

3—El Vedado Tennis ha tenido mejores equipos de base ball que el club Atlético de Cuba, pero, los Tigres han contado también con muy buenos peloteros. Ledón, Andino López, Octavio González, Fernando Ríos, y Justo A. Rodríguez, son una prueba concluyente de lo que afirmamos.

El Vedado también ha logrado superar a la Universidad en base ball, cuando se compilan los records existentes desde 1920 al presente... En la temporada de 1922, los Caribes, contando con su formidable conjunto de 1921, parecían invencibles en Víbora Park, y una novena azul les robó el campeonato... En aquel entonces, se necesitó una serie especial de tres games para decidir la jornada, y el Vedado ganó en dos matches consecutivos... El primer día triunfaron, 8x1 y después, 10x5... En el primer encuentro, Tonito Casuso se enfrentó con José M. Paez, y lo superó, limitando el ataque de los Caribes a nueve hits aislados... En aquel entonces Casuso estaba como en 1926, apenas si llegaba con la pelota a home, pero, sus lanzamientos tenían la intención de un «miura»... Y los Caribes, desalmidonados porque Paez fué rudosamente castigado, no pudieron batearle con libertad... En esta serie, Bienvenido Obregón y Pito Valdespino hicieron de las suyas... Bienvenido disparó en el primer game un largo homer que se llevó en claro las cercas del left, y después lo celebró en la cantina... Gómez Calvo era entonces el torpedero de los «Blues», y también entró en contacto con las cercas de Víbora Park. Yo era entonces estudiante del Instituto de la Habana, y, por ende, fanático enragé de los Caribes, y cada batazo de los Marqueses me llegó hasta lo más profundo del alma... El box-score del primer game de la serie que debe ofrecer gratos recuerdos a los baseboleros de aquellos tiempos, es:

UNIVERSIDAD:

	V.	C.	H.	O.	A.	E.
Tonilo, rf	4	0	0	0	0	1
Aguilera, c	3	0	0	5	1	1
Inclán, 2b	4	0	1	5	2	0
Espinosa, cf	4	0	1	1	0	0
Blanco, 3b	3	1	1	0	4	0
Ortiz, ss	4	0	2	2	4	1
Córdoba, 1b	4	0	2	2	4	1
Sánchez, lf	2	0	0	0	0	0
Paez, p	4	0	2	7	0	0
Mercate, p	2	0	0	1	2	1
Totales	34	1	9	24	13	4

VEDADO.

	V.	C.	H.	O.	A.	E.
Seigle, 2b	4	0	0	2	2	0
Valdespino, lf	4	1	2	1	0	0
González, rf	3	1	0	0	0	0
G. Calvo, ss	5	2	1	2	6	0
Obregón, cf	4	2	2	4	0	0
Fuente, 1b	4	1	2	15	0	0
López, c	3	1	1	2	1	0
Casuso, p	3	0	1	1	6	0
Sabí, rf	1	0	0	0	0	0
Calderón, 3b	4	0	1	0	0	0
Totales	35	8	10	27	15	0

Anotación por entradas

Universidad	000 100 000—1
Vedado	032 300 000—3

Sumario:

Home run: R. Obregón.

Dobles: R. Inclán, J. López, Blanco, Espinosa y Valdespino.

Sacrifice: J. López.

Bases robadas: H. González, R. Seigle, Gómez, Casuso

Struck outs: por Casuso 2; por Morcate 4

Bases por bolas: Por Paez, 2; por Casuso 1; por Morcate 1.

Dead balls: por Casuso a Blanco Morcate a Valdespino.

Wilds: Morcate.

Tiempo: 2 horas.

Umpires: Almeida, home; Guiló bases.

Anotador: Manuel Fernández.

Crew de la Academia naval de Annápolis, que se prepara para la regata anual de Poughkeepsie, donde se discute siempre la supremacia de los remos en los Estados Unidos.

Joe Di Maggio conectó ayer 3 dobles y un hit

Los Yankees, desde luego, se adoderaron de la decisión del encuentro con fácil anotación

SAN LUIS, mayo 14. (AP). Con Joe DiMaggio como líder del ataque, los Nueva York Yankees derrotaron esta tarde a los Browns de San Luis con score de 6x1.

Di Maggio pegó cuatro hits, tres de ellos de dos esquinas, siendo el as de los Yanks. La novena bateó un total de 15 safeties, expulsando del box a dos pitchers. Red Rolfe conectó otro tres hits.

Los Yankees anotaron tres veces en el séptimo cuando Dickey pegó un doble con las bases llenas.

Esta es la tercera victoria de Ruffing en la temporada con tres derrotas.

El score:

NUEVA YORK

	V.	C.	H.	O.	A.	E.
Crosetti, ss	5	1	1	2	4	1
Rolfe, 3b	5	1	3	0	2	0
DiMaggio, lf	5	1	4	2	0	0
Gehrig, 1b	3	1	0	15	0	0
Dickey, c	4	1	1	5	1	0
Selkirk, rf	5	0	1	0	0	0
Hoag, cf	4	0	2	2	0	0
Lazzeri, 2b	5	1	2	1	3	0
Ruffing p	4	0	1	0	3	0
Totales	40	6	15	27	13	1

SAN LUIS

	V.	C.	H.	O.	A.	E.
Lary, ss	4	1	1	1	4	1
Clift, 3b	4	0	1	0	2	0
Coleman, rf	4	0	1	1	0	0
Bottomley, 1b	4	0	0	13	2	0
Bell, lf	4	0	0	2	0	0
West, cf	1	0	0	4	0	0
Carey, 2b	3	0	0	4	1	0
Giuliani, c	2	0	0	1	0	0
Hemsley, c	1	0	1	1	1	0
Knott, p	2	0	0	0	2	0
Knott, p	2	0	0	0	2	0
Van Atta p	0	0	0	0	0	0
Solters, x	0	0	0	0	0	0
Totales	29	1	4	27	12	1

x bateó pur Knott, en el 8o.

Anotación por entrada:

Nueva York	100 001 310—6
San Luis	100 000 000—1

Empujadores: Crosetti, DiMaggio, Dickey 2, Selkirk, Lazzeri, Coleman. Dobles: Crosetti DiMaggio 3, Clift, Dickey, Lazzeri. Triples: Selkirk. Sacrifice: Ruffing. Double plays: Bottomley, Lary a Bottomley; Ruffing, Lazzeri a Gehring; Hemsley a Carey. Quedados en bases: San Luis 6. Nueva York 12. Bases por bolas: Knott 3, Ruffing 5, Van Atta 1. Strike outs: Knott 1, Ruffing 4, Van Atta 1. Hits: por Knott 14 en 8; Van Atta 1 en 1. Tiempo: 2 h. 3 m. Umpires: Johnston, Summers y Owens.

Tuvieron que ganar apurados los Chicago Sox

Pese a que en el primer inning anotaron 10 carreras, después tuvieron que esforzarse

CHICAGO, mayo 14. (AP).— Después de haber visto con una delantera de 10 por 1 en el cuarto inning, los Medias Blancas de Chicago tuvieron que apurarse hoy para derrotar a los Senadores de Washington con score de 13 por 12.

Los Chisox anotaron ocho carreras en el primer inning, expulsando a Jack Russell de la lomita, pero los Senadores atacaron duro a Monte Stratton y llegaron a empatar el score a 10. Los Sox anotaron finalmente la decisiva en el noveno, cuando con dos hombres en bases, sin outs, Zene Bonura tocó una plancha y Fred Fitzpo Marberry metió la pelota en los stands, tratando de sacar a Haas en tercera.

WASHINGTON

	V.	C.	H.	O.	A.	E.
Miles, lf.	6	0	1	1	0	1
Lewis, 3b.	5	1	3	0	5	0
Myer, 2b.	5	1	1	4	0	0
Bluege, 2b.	0	0	0	0	0	0
Stone, rf.	5	1	3	3	0	0
Travis, ss.	4	2	1	1	4	0
Powell, cf.	1	0	0	1	0	0
Reynolds, cf.	4	2	1	2	0	0
Kuhel, 1b.	5	2	3	10	0	0
Bolton, c.	4	2	3	10	0	0
Millies c.	1	0	0	0	0	0
Russell, p.	0	0	0	0	1	0
Weaver, p.	0	0	0	0	0	0
Linke, p.	2	1	2	0	1	0
Kress xx	1	0	0	0	0	0
Appleton, p.	2	0	1	0	1	0
Marberry, p.	0	0	0	0	0	1
Totales	45	12	19	24	13	2

x Anotó la decisiva sin out.

xx bateó por Linke en el 5to.

CHICAGO

	V.	C.	H.	O.	A.	E.
Kreevich, lf.	5	1	1	2	0	0
Haas, rf.	3	2	1	1	0	0
Walker, cf.	4	1	3	3	0	0
Bonura, 1b.	4	1	2	12	0	0
Appling, ss.	5	3	3	4	4	3
Piet, 2b.	4	2	2	2	6	0
Pykes, 3b.	3	1	3	0	1	0
Sewell, c.	4	1	0	3	2	0
Stratton, p.	2	1	1	0	1	0
Brown, p.	1	0	0	0	0	0
Evans, p.	2	0	0	0	0	0
Kennedy, p.	0	0	0	0	0	0
Totales	37	13	16	27	14	3

Anotación por entradas:

Washington	100 522 011—12
Chicago	811 000 021—13

Empujadores: Stone, Walker 2; Bonura 2: Appling; Dykes; Sewell 2; Lewis; Travis; Stratton, 2: Haas; Kuhel 3; Bolton, Linke 2; Kress; Myer, Appleton. Two base hits: Stone, Kreevich: Linke; Reynolds; Kuhel 2; Bolton; Piet. Three base hits: Bonura; Stone. Home run: Lewis. Bases robadas: Myer. Sacrifices: Haas; Dykes, Travis, Bonura. Double plays: Piet a Appling a Bonura; Applin a Sewell a Bonura. Quedados en bases: Washington 14; Chicago 12. Bases por bolas: por Russell 1; por Weaber 3; por Stratton 1; por Linke 1; Marberry 1; Appleton 2; Evans 2; por Kennedy 2 por Brown 2. Ponchados: por Appleton 2; por Stratton 1; por Kennedy 1. Hits por Russell 5 en un tercio de inning; Linke 5 en 3 y dos tercios; Weaver 1 en 3; Stratton 8 en 3 y un tercio; por Brown 6 en 1; Appleton 6 en 4; Evans 5 en 3; Marberry 0 en 1; Kennedy 0 en 1. Dead ball: Marberry a Walker. Wild pitches: Stratton. Ganó: Kennedy. Perdió Marberry. Umpires: Quinn, Ormsby y McGowan. Tiempo 2 horas 42 minutos.

Escuela de Comercio y el A. D. C. deben ofrecer un gran encuentro mañana

Los muchachos del ADC, pese a sus flojas demostraciones de las prácticas, tienen gran chance para cargar con el pennant. Poseen en Tino Argimón el manager más inteligente y conocedor de pelota de la Liga Social de Amateurs. Detalles

SERA MUY ANIMADA LA FIESTA DE APERTURA

El sábado se inaugura el Campeonato de Base Ball de 1936 de la «Liga Social» en el Gran Stadium Cerveza Tropical, y con toda seguridad el Presidente electo de la República, Dr. Miguel Mariano Gómez, izará en el asta del center field la bandera de los Campeones de la Liga: la «Sociedad Deportiva Acción Republicana». El Presidente electo ha prometido asistir de 1½ a 3, para presenciar casi todo el primer juego, después que haya contribuido a honrar la fiesta de inauguración de los sociales. En el terreno le será mostrada la hermosísima copa que obtuvieron sus muchachos Campeones, en la pasada season veraniega del joven circuito.

También el Dr. Antonio Beruff Mendieta, Alcalde de la Habana, ha prometido formalmente realzar la magnificencia de dicha tarde beisbolera, lanzando la bola que deje inaugurado oficialmente el Campeonato. Y un minuto después, los Campeones republicanos y el «Club Deportivo de Hacienda»—favorito para muchos— y el «A. D. C.», se verán las caras, en un match que enfrentará a sus dos ases del box; Joe Valdés y Juanillo Mendizábal

Y el fanático verá esa tarde, durante la celebración del doble juego, las brillantes facultades de jugadores que están en el apogeo de su carrera; otros veteranos gloriosos que reaparecen y que han realizado magníficas demostraciones en las prácticas y caras nuevas, que constituirán agradables sorpresas, por pertenecer a atletas jóvenes quie causarán verdadera sensación.

En el grupo de los primeros, tendremos a José Miguel Díaz, Boffill, Morera, Cabrera, Padrón, Mirabal, Peña, Estrada, Pazos, Mesa, Cervantes Guerra, Pepín Fernández, Jordán, Costales, Rivero, Quintela, Modesto González, José Valdés, Oscar Ruiz, Cañal, Docal, Ramírez, Remigio Vega, Machete Guerrero, Delgado, Morales, Parada, Nero Herrera, Mendizábal, Alvarez, Estévez, Rafaelito Ruiz, Argimón, Gallardo, Cobo, Justo Pérez y Tito López.

Entre los veteranos que reaparecen —si es que a algunos puede llamárseles veteranos— tendremos a Pastor Montejo, Luís Tabío, Pepe Ballesté, que pitcheará algunos juegos en la temporada, después de haber recuperado el vigor de su potente brazo, que le hiciera famoso, y otros jugadores de esta clase. Reaparecerá el gran «Niño» Corbo.

La lista de novatos— más bien nuevos en la Liga, que verdaderos pipiolos o prospectos— presenta a «No hit no run» Gutiérrez, «Polacero» Díaz y al sensacional torpedero Alberto González en las filas de «Hacienda», a Mónteagudo, lanzador zurdo de sorprendentes cualidades, en «Acc. Republicana»; a Zamacona —otro zurdo que se las trae— y a Serafín Fernández (el nuevo orgullo de Banagiises— en las del «A. D. C.», y a César Cabrera, Clemente González y Julián Acosta en la de los boys de la «Escuela de Comercio».

La Banda de Música Municipal, amenizará el espectáculo inaugural, para el que los hombres pagarán una modesta peseta; teniendo las damas entrada gratis durante todo el Campeonato. Los militares, bomberos y policías, solamente abonarán media entrada. Las sillas de palcos costarán a diez centavos.

El programa del domingo, también en «Gran Stadium Cerveza Tropical», marca la siguiente cartelera: A primera hora: «Escuela de Comercio» y «Acción Republicana» (los dos toros del Campeonato) y en segundo turno se enfrentarán «A. D. C.» y «Hacienda»

Presentará el Fortuna el Domingo, un team de punch y con un fielding excelente

Felipe Ballesté, que apareció por primera vez en el base ball amateur, como fortunista, en 1926, reaparecerá con las sedas Blanqui-negras. Gran programa para el terreno azul

TELEFONOS VS. YARA EN EL SEGUNDO TURNO

N. del E.—(Estos comentarios sirven para dar a usted una idea de la novena que colocará el club Fortuna en el terreno azul el próximo domingo por la tarde, al enfrentarse con el Hershey en su primera salida de la temporada).

CATCHER: Felipe Ballesté,
PITCHER: M. Rego o Tamayo Saco
PRIMERA BASE: «Epinacas» Ealo.
SEGUNDA BASE: M. Fajo o Pando
TERCERA BASE: M. Ordeñana o Estrada.
SHORT STOP: E. Cubels.
LEFT FIELD: A. Castañeda
CENTERFIELD: M. García,
RIGHT FIELD: Julio Núñez.
Manager: Reinaldo Cordeiro.

No pudiendo utilizar aún al pitcher Agapito Mayor, ni al infielder M. Díaz que fueron jugadores del Deportivo de Cárdenas en 1935, los Blanqui-negros del Fortuna iniciarán la temporada de 1936 con un lineup completamente distinto al que hará todo el trabajo del club en la campaña... Mosquito Ordeñana o Estrada cubrirán la tercera base, y Rego, un novato, se encargará del box. Pese a estos cambios, empero, el Fortuna no ha perdido su punch, y el domingo han de «mostrar algo interesante» a los fanáticos que concurran al terreno azul.

El manager Cordeiro tiene confianza en sus hombres, y cree que pese a la ausencia de Mayor y Díaz, el team podrá defenderse lo suficientemente bien para batir a los azucareros del Hershey.

Felipe Ballesté, que cubrirá el back stop, retorna a la posición que tanta popularidad le dió en el sector amateur hace diez años. Allá por 1926,

Felipe debutó en la liga y formó, conjuntamente con su hermano Pepe una batería invencible que estuvo a punto de proporcionarle un pendón a la enseñaza Blanqi-negra. Después de eso, pasó a la segunda base y volvió a revolucionar el base ball amateur con sus performances. Ahora retorna al catching, y todos los que le han visto actuar aseguran que es un 75 por ciento más efectivo que en 1926, debido a que se está valiendo muy bien de su experiencia para guiar a los pitchers.

El cuadro fortunista de 1936 luce efectivo y ha de ser muy pronto uno de los mejores de la Liga. Espinacas Ealo es un señor bateador, capaz de decidir cualquier encuentro con uno de sus batazos. Su fielding es diez veces más efectivo que en otras campañas, y su trabajo general parece haber adelantado un mundo. Fajo está resultando una segunda base ideal y Cubells se incorpora al team con bien ganada fama como torpedero del interior.

La tercera base puede ser defendida por Mosquito Ordeñana o por Estrada, y ésto es algo que merece la atención de todos los fans.

Mosquito es el mismo hombre que todos hemos aplaudido en el basket ball y los aficionados se sombrarán de su habilidad para desempeñar cualquier posición del infield. Estrada es una estrella, y de actuar será el regular de la posición por toda la temporada, pero, su caso es un tanto conjunto, pues mientras el Fortuna insiste en que pertenece a su staff, el equipo de Acción Republicana, de la Liga Social, lo cuenta también entre su squad.

En el left field de los Blanqui-negros aparecerá un players veterano que hace su come back, y que tiene fama de poseer el mejor swing del be as ball amateur. Se trata de Castañeda que ha rebajado de peso, y que está bateando otra vez como cuando jugó de la Policía. El centerfield será el guajiro García, que ha de batear mucho en la Liga, y el right field Julio Núñez, que tiene una rara especialidad para llegar de home a primera, cada vez que batea un lance al infield.

Este team fortunista, que lucirá tan efectivo en el terreno como fuerte luce en el papel, jugará con la novena de Hershey el domingo por la tarde en los terrenos del VTC, cubriendo el primer turno del programa

El match comenzará a la una y cuarenticinco y terminará a las cuatro, pues un cuarto de hora después invadirán el terreno azul los muchachos del Teléfonos y la novena del club Yara.

Por el Hershey, que ganó su primera salida en forma impresionante, trabajará Domenech, que, según todas las noticias es un pitcher inteligente y de buen control; por el Teléfonos pitcheará el manager Picazo, y por el Yara aparecerá Aguirre, que el año pasado dió mucho que hacer con una pelota parecida a la que el domingo pasado anestesió por completo a los batsmen del Atlético de Cuba—lanzada por Ferrer, del Regla.

Un rally de cinco carreras dió el game al Pittsburgh

Ray Benge perdio el invicto que sostenía en la Nacional al ser víctima de los batazos

BOSTON, mayo 14. (AP)—Un rally de cinco carreras en el octavo inning, dió a los Piratas de Pittsburgh una victoria de 5 por 2 sobre los Bees de Boston, ante una concurrencia de dos mil espectadores.

Después d egozar una delantera de 2x0, Ray Benge, que pitcheaba por Boston, parecía encaminado a su quinta victoria de la temporada, pero, cuando llegó el octavo, un hit y un triple dieron la sensación que se estaba debilitando.

Bent Cantwell lo sustituyó en el box, y entonces se dispararon a batear los Piratas, logrando las carreras del triunfo.

El score:

PITTSBURGH

	V.	C.	H.	O.	A.	E.
Jensen, lf	5	1	1	2	1	0
L. Waner, cf	5	0	1	1	0	0
P. Waner, rf	5	1	1	0	0	0
Vaughan, ss	3	1	2	3	5	0
Suhr, 1b	3	1	0	15	0	0
Brubaker, 3b	4	1	1	2	4	0
Young, 2b	4	0	1	1	3	0
Padden, c	3	0	1	3	2	0
Tising, p	2	0	1	0	2	0
Lucas, x	1	0	0	0	0	0
Bush, p	1	0	1	0	0	0
Totales	36	5	10	27	17	0

BOSTON

	V.	C.	H.	O.	A.	E.
Urbanski, ss	5	0	0	1	0	0
Moore, rf	5	0	1	1	0	0
Jordan, 1b	3	0	2	9	0	0
Cuccinello, 2b	2	1	0	2	2	0
Thompson, cf	4	1	2	5	0	0
Lee, lf	3	0	1	3	0	0
Coscarart, 3b	4	0	1	0	4	0
López, c	3	0	0	6	1	1
Benge, p	3	0	0	0	0	0
Cantwell, p	0	0	0	0	0	0
Lewis, z	1	0	0	0	0	0
Totales	33	2	7	27	7	0

z bateó por Cantwell en el 9o.

Anotación por entradas:

Pittsburgh	..000 000 050—5
Boston	..000 200 000—2

Sumario:

Empujadores: Brubaker 2, Bush 2, P. Waner, Coscarart 2,

Dobles: Vaughn, Moore, Jordan, Thompson.

Triples: P. Waner.

Bases robadas: Vaughan, Thompson.

Quedados en bases: Pittsburgh 9, Boston 9.

Bases por bolas: por Tising 4, Bush 1, Benge, 2, Cantwell 3.

Strike outs: Tising 2, Bush 1, Benge 5, Cantwell 1.

Hits: por Tising 6 en 6 innings, Bush, 1 en 3, Benge 8 en 7.1/3, Cantwell 2, en 1,2/2.

Ganó: Bush.

Perdió: Benge.

Umpires: Ballanfant, Klem, Sears.

Tiempo, 2 horas, 14 minutos.

Dusty Rhodes no dió chance al Club Cleveland

Los Atléticos de Filadelfia, desde luego, ganaron el game con score de cuatro por cero

CLEVELAND, mayo 14. (AP)—Gordon Dusty Rhodes, limitó hoy el ataque le los Indios de Cleveland a tres hits aislados y el Filadelfia Atléticos alcanzó la decisión del game con un score de 4 por 0.

Bob Johnson, bajado al sexto turno del orden al bat, conectó un home run en el segundo inning, metiendo a Higgins que estaba en primera.

Rhodes pitcheó maravillosamente, no dando el menor chance.

FILADELFIA

	V.	C.	H.	O.	A.	E
Finney, 1b.	5	0	1	8	0	0
Warstler, 2b.	3	2	1	4	3	0
Moses, cf.	4	0	2	4	0	1
Puccinelli, rf.	4	0	1	2	0	0
Higgins, 3b.	4	1	1	1	0	0
Johnson, lf.	3	1	2	1	0	0
Newsome, ss.	4	0	0	5	3	0
Hayes, c.	4	0	0	3	1	0
Rhodes, p.	4	0	1	0	3	0
Totales	35	4	9	28	10	1

CLEVELAND

	V.	C.	H.	O.	A.	E
Knickerbocker, ss	3	0	1	1	3	0
Gleeson, rf.	4	0	1	0	0	0
Hale, 3b.	4	0	0	2	7	0
Averill, cf.	4	0	0	2	0	0
Trosky, 1b.	4	0	0	12	1	0
Vosmik lf.	1	0	0	1	0	0
Hughes, 2b.	3	0	0	3	1	0
Sullivan, c.	3	0	1	5	0	0
Brown, p.	1	0	0	1	4	0
Winegarner, z	1	0	0	0	0	0
Hudlin, p.	0	0	0	0	0	0
Totales	28	0	3	27	16	0

z bateó por Brown en el 7o.

Anotación por entradas:

Filadelfia	021 000 010—4
Cleveland	000 000 000—0

SUMARIO

Empujadores: Johnson 2; Puccinelli; Higgins. Two base hits: Gleeson. Home run: Johnson. Sacrifice: Warstler. Double plays: Newsome, Warstler y Finney. Quedados en bases: Filadelfia 6; Cleveland 0 Bases por bolas: Rhodes 5; Hudlin 1. Ponchados: Rhodes 1; Brown 2; Hudlin 3. Hits a Brown: 7 en 7 innings; Hudlin 2 en 2 innings. Perdió Brown. Umpires: Geisel, Dineen y Hubbard. Tiempo 1 hora 52 minutos.

TOPICOS FUTBOLISTICOS

Por PETER

—Juventud versus Iberia.
—El invicto galaico.
—Próximas fiestas.

El próximo domingo se celebrará la cuarta jornada de la penúltima vuelta del Campeonato Regional de 1936. ¿Escenario? Campo Cerveza Polar.

En esa jornada tendremos un match en el que se verá demostrar, una vez más, el calibre de los asturianos como team Campeón de 1935, y como fuerte aspirante también «a la mano de Doña Leonor», en el 1936.

El pasado domingo tuvimos un match entre Deportivo Centro Gallego e Iberia. Y como recordarán nuestros lectores, si no son muy desmemoriados, los leones le quitaron un punto a los gallegos.

Y esos mismos leones que jugaron contra los alacranes, tendrán que vérselas el domingo contra los toros de la Juventur. Ni que decir tenemos que el Iberia querra hacer lo mismo con los leaders del circuito. Es más si los deseos valieran, los que ambicionan los del Iberia es ganar, y ganar por un buen margen, que el once que entrena Arenas es un team que aunque esté en último lugar, gusta siempre de dar todo lo que puede, y algo más, con tal de agradar a la afición y para hacer bueno el sobrenombre de «equipo standard» que mantuvo a través de varios años.

Fernando Rodríguez, el feliz entrenador de la Juventud Asturiana, el hombre que nos parece tener el record de permanecer al frente de un equipo balompédico, sabe todo eso que queda dicho de la bondad de los jugadores el Iberia, y seguramente que pondrá a sus muchachos en condiciones de jugar como en las anteriores salidas. Que su team está en una bonita posición, y no querrá perder ni un punto de los que ha logrado sacar de ventaja a sus rivales del Deportivo Centro Gallego.

Ese match del domingo entre Juventud e Iberia va a ser un partido digno de verse.

(0)

Otro partido que será de gran interés para los aficionados será el que jugarán los «fiñes» del «Deportivo Centro Gallego», contra los chicos del Nacional, en opción a la copa cigarrera.

Los «alacrancitos» están invictos un el torneo juvenil, y todos los equipos tienen verdaderos deseos de quitárselo. ¿Será el Nacional?

(0)

Para el próximo sábado 16, tienen anunciado el Baile de las Flores los entusiastas «libreros» del «Club Cultusal».

Tendrá efecto en los nuevos salones sociales de Prado 118, con el Septeto Cubano 1932 y la Orquesta Montmartre. Entre las damitas asistentes serán sorteados varios regalos de valor.

(0)

Pocas horas faltan para la celebración de la Verbena «Flores de Mayo» que organiza el «Club Deportivo Luyanó», en sus predios de Calzada de Luyanó y Teresa Blanco, para la noche del sábado 16 de mayo. A medida que pasa el tiempo el entusiasmo que se advierte es mayor por asistir a esta gran fiesta bailable, que amenizarán la Orquesta Gris, de Collazo y el aplaudido Septeto «Gloria Matancera», de 9 a 4 p.m.

Se harán regalos a las damas que asistan por rigurosa invitación; los salones han sido reformados para darle cabida al gran número de amantes de Terpsícore, así como también la casa-club lucirá un bonito adorno floral que está a cargo del acreditado jardín «La Gardenia», y unas cuantas sorpresas más que se reservan los muchachos de la Sección de Recreo y Adorno.

El cronista asistirá.

ENTRE CAZADORES

CARTA A «PELIPON»

Habana, mayo, 14.—Mi amigo «Relipón»: Me apresuro a contestarte la última que me escribiste porque me haces una interrogación que quiero contestarte cuanto antes. Eso del besuqueo, pariente, solo me parece muy bien, cuando se trata de una triunfadora. Se lo critiqué a los franceses, se lo combatí a los beduinos de Siria y de Siberia, pese a que lo hacían al estilo bíblico, en ambas mejillas, y lo seguiré criticando «per sécula seculorum» a todo el mundo y su tío Bayón. Yo, como tirador de revólver, tuve mi época, y cuando gané algún premio, nadie se atrevió a obsequiarme con un ósculo. Y si hubiera habido alguno que a ello se atreviese, por mi madre, lo hubiera mandado a las selvas de Sumatra... en donde tengo entendido que lo iba a pasar muy mal por la sencilla razón de que en ese paraje se ha registrado una nueva especie de simios, muy parecidos a los que ya había, y a los que lo cacen, lo persiguen y lo enjuician como si mataran a cristianos. Sí, resueltamente, para Sumatra.

Saluda en mi nombre al amigo Capín por su último triunfo. Quería pasar por «La Regente» y hacerlo personalmente, pero no he tenido tiempo. Y dile de paso a Carlos Quintero, de mi parte, ¿qué dónde diablos va a meter tantos premios?

Si ves a Pepe Ovies le dices que ya vi el **figurao** que le tiraron en el DIARIO, que se anime y que repita, aunque no tenga «jeringuilla».

Déjame ver si logro conseguir permiso para salir el 20 de Mayo, y si lo adquiero, te veré por el Club de Cazadores del Cerro. Espero que me invitarás a comer los sabrosos bocaditos que ha puesto de moda en el Club el insumergible Madreña.

Sabe te quiere, te admira y abraza, pero sin besuqueo,

Pelipito.

(0)

El próximo domngo se efectuará la séptima jornada de tiro en el Club de Cazadores del Cerro. Habrá cinco competencias, y en todas ellas se han de discutir muy bonitos trofeos.

Por la mañana habrá tiro de platillos, de skeet, de revólver y rifle. Por la tarde, tiro de pichón.

BUEN PROGRAMA A

OFRECEN PARA ESTA NOCHE MAGNIFICO PROGRAMA EN FRONTON JAI-ALAI

LAS COMPETENCIAS NACIONALES JUNIOR Y SENIOR DE LA NATACION SE DARAN EN AGOSTO

SPORTS — DIARIO DE LA MARINA — SPORTS

PAGINA DIECISEIS — LA HABANA, VIERNES, 15 DE MAYO DE 1936 — AÑO CIV

Constante y Echeverría han de dar esta noche en el Frontón Habana-Madrid, gran partido

A última hora es enfrentarán Sarmiento y Azpeitia con Montes Menor y Aníbal. En el primero habrá una bonita lucha. Mucho entusiasmo para presenciar la función de hoy

Interesante es el partido que ocupará el segundo turno, esta noche en el frontón Habana Madrid.. Dos parejas muy bien combinadas tendrán a su cargo el encuentro de las emociones.

Constante y Betancourt se ocuparán de defender el pabellón blanco, contra dos pelotaríos de la talla de Echeverría y Gayarre. Esto es bastante para que nos demos cuenta de la clase de peloteo que ha de haber esta noche en la Bombonera. Habrá ratos en que los espectadores estarán en una gran tensión nerviosa.

Además, se trata de dos combinaciones q uesiempre ofrecen su mejor juego, y que jamás se dejan vencer por sorpresa. Hay que ganarles en la lucha y por ello es que la vaticinamos esta noche.

En el match de apertura, Salvador y Bernal tendrán un bonito partido, contra Pedrito y Buendía. Aquí comenzarán a gozar los fanáticos.

Y para terminar la función como es debido, se han designado a Sarmiento y Azpeitia para que le hagan frente a Montes menor y Aníbal, en el tercero. Otro encuentro de intusiasmo.

PROGRAMA OFICIAL PARA LA FUNCION QUE SE CELEBRARA ESTA NOCHE

(A LAS 8 Y MEDIA)

PRIMER PARTIDO, A 25 TANTOS. Salvador y Bernal, blancos, contra Pedrito y Buendía, azules. A sacar los primeros del cuadro 14 y los segundos del cuadro 14 y medio.

PRIMERA QUINIELA, A 6 TANTOS: Salvador, Bernal, Pedrito, Buendía, Betancourt y Constante.

SEGUNDO PARTIDO, A 30 TANTOS: Constante y Betancourt, blancos, contra Echeverría y Gayarre, azules. A sacar, ambos, del cuadro 14 y medio.

SEGUNDA QUINIELA, A 6 TANTOS: Echeverría, Gayarre, Sarmiento, Azpeitia, Montes menor y Aníbal.

TERCER PARTIDO, A 30 TANTOS: Sarmiento y Azpeitia, blancos, contra Montes menor y Aníbal, azules. A sacar los primeros del cuadro 14 y medio y los segundos del cuadro 14.

EL TRIO GANO SOBERBIO PARTIDO

El partido estelar de anoche ha sido uno de los mejores partidos jugados en el Habana Madrid, en todos los tiempos. Era un trío contra una pareja, Ugalde, Aníbal y Betancourt contra Pascau y Labat menor. Ya se sabe que Jesús es el compañero ideal de Cachorro y anoche se demostró esto una vez más. Pascau jugó mucho, como mucho el Amo de la Zaga, pero frente a un Ugalde, a un Aníbal y a un Don Luis, que se presentaron seguros y agresivos, poco o nada podía hacer la pareja.

La primera decena fué pareja, pero en la segunda los del trío se fueron seis tantos delante, 17 por 11 llegó a señalar el semáforo que maneja sabiamente Pastrana. Es que Aníbal está jugando un gran partido y Ugalde cada vez que encesta, hace tanto. Pero Labat saca su cesta mágica. Labat se asegura y está en todos los cuadros, a Pascau no se le puede tirar ni paredones, ni remates. Los del trío se ven acercados a un tanto. Pero no cristaliza la igualada. Siguen los más dominando, pero en 25, al fin, se abrazan los dos colores. En 27 se repite la igualada, esta vez de modo sensacional. Labt devolvió dos pelotas terribles en pocos cuadros. Fueron dos pelotas que apenas dieron bote y que llevaban una velocidad fantástica. Sin embargo, Labat ha perdido ese tanto que ha sido el que mejor ha jugado. Acto seguido pierde dos tantos másá y los azules se ponen a u ntanto deltriunfo. Y en esas condiciones poco o nada puede hacer Labat para evitar la derrota. Los del trío están intransitables. Los tres han jugado mucho, Don Luis estuvo más que discreto, pero en cambio Mingo y Aníbal se la comieron con costura y todo. El trío se llevó a las mil maravillas y la pareja jugó muchísimo y repetimos que el partido ha sido soberbio en extremo y se ha peloteado con grandes deseos de triunfo y con mucha seguridad y agresividad.

RESULTADO OFICIAL DE LA FUNCION CELEBRADA ANOCHE

PRIMER PARTIDO

	Tantos
Pedrito y Vales, blancos	25
Guillermo y Cubota, azules	16

Ganadores: BLANCOS.

PRIMERA QUINIEELA

	Tantos	Pagos
1—Pedrito	1	$ 2.40
2—Vales	1	3.61
3—Buendía	1	1.92
4—Aníbal	0	1.92
5—Betancourt	1	4.12
6—Cubota	1	2.62

Ganador: ANIBAL.

SEGUNDO PARTIDO

	Tantos
Pascau y Labat menor, blancos	27
Ugalde, Aníbal y Betancourt, azules	30

Ganadores: AZULES.

SEGUNDA QUINIELA

	Tantos	Pagos
1—Pascau	2	$ 2.80
2—Labat menor	5	1.29
3—Ugalde	0	2.22
4—Montes menor	0	4.96
5—Constante	6	2.30
6—Bernal	3	7.17

Ganador: CONSTANTE.

TERCER PARTIDO

	Tantos
Montes menor y Bernal, blancos	24
Constante y Buendía, azules	

Ganadores: AZULES.

Silas Johnson

Serán en junio 27 las justas de novicios

¡Habrá una competencia de honor por la Copa Debeche que debe resultar la mejor

Con asistencia de las representaciones de todos los clubs que cultivan la natación con entusiasmo en Cuba, se celebró ayer tarde el mitin de la Federación Nacional de natación y diving, fijándose en el mismo las fechas de las principales competencias de la temporada.

Los acuerdos principales del mitin fueron:

Presentes: Genaro Suárez, Presidente; José Sorzano vice presidente; I. Almagro, vocal; F. Espino, CYC; Duthil, MYC; Laderman, Cojimar, O. Martínez, Conill; Julio Pertierre, VTC C. Alfonso, AAAFC; P. Miranda, Casino Depotivo.

Se acuerdan las siguientes fechas de las competencias:

Junio 27: Novicios.

Mes de julio: Libres de Cienfuegos y Libres de Varadero, sin interferir por la Federación.

Agosto 15, Junior.

Agosto 29; Senior.

Septiembre 5: Water Polo.

Julio 18: «Competencia Copa Frank Debeche».

Ampliar el programa del año 1935, agregando las competencias siguientes:

Relevo Medley Masculino y Femenino. Estas competencias serán las primeras del programa.

Las competencias de Diving se regirán por las Reglas de las Olimpiadas de Berlín, es decir, que constarán de tantas tiradas obligatorias y las mismas que se efectúen en Alemania y tantas tiradas libres como se efectúen en dichas competencias.

Se escribirá a Panamá sobre tiradas oficiales Olímpicas de 1938, ya que en el mes de enero, tuvieron que haberse anunciado las mismas de acuerdo con las reglas Internacionales.

Solicitar de los clubs que tienen piscina y estén interesados en que las competencias se celebren en las mismas, que envíen las condiciones en que ceden las piscinas a la Federación.

Se acuerda que las competencias de Water Polo se celebren, si son más de tres los clubs inscriptos, en una sola vuelta, si son menos de tres dos vueltas.

El ganador de la Competencia de Water Polo obtendrá la copa «Miguel A. Moenck» Tendrá que ganarla dos años, sin necesidad de ser consecutivos.

Los que formen el team obtendrán medallas, siempre y cuando jueguen el tiempo reglamentario.

Nota: Los programas de las competencias Juniors y Seniors serán iguales a los del año pasado, ya que los mismos están acordes con las competencias Olímpicas.

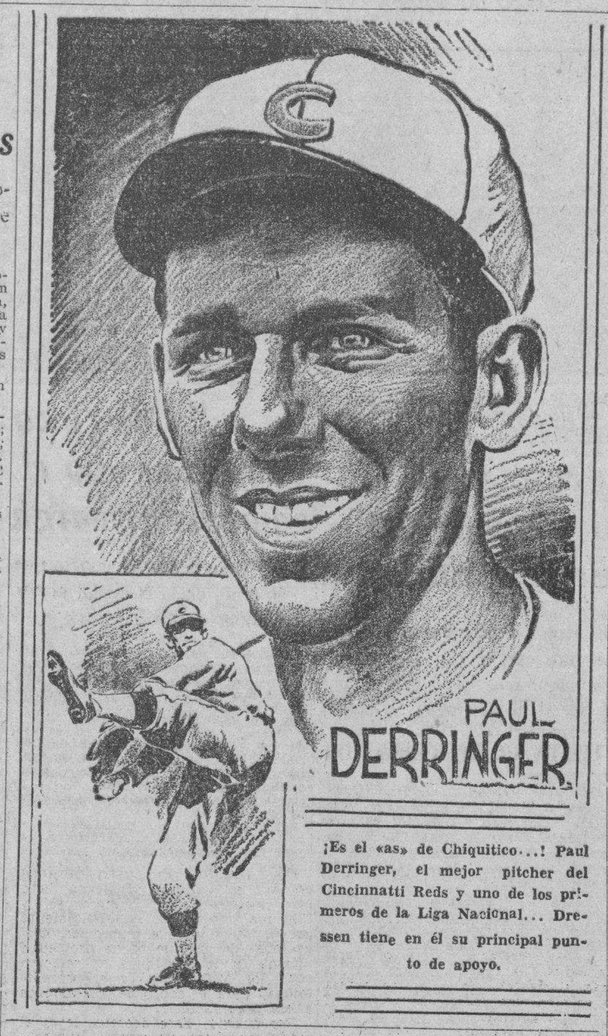

¡Es el «as» de Chiquitico...! Paul Derringer, el mejor pitcher del Cincinnatti Reds y uno de los primeros de la Liga Nacional... Dressen tiene en él su principal punto de apoyo.

Gustó mucho el partido de volley celebrado el 13

Los boys pelotearon con entusiasmo y ofrecieroin una bonita performance en el court

En la noche del pasado miércoles se celebró en la Sociedad de Propietarios de Santa Amalia, el séptimo juego del campeonato Inter-socios de Volley Ball que en la misma se está celebrando.

Numeroso público concurrió a presenciar este magnífico encuentro que podemos decir fué sumamente emocionante, pues los Rojos que aunque son los más flojos, le han dado «pollona» a los Verdes por dos veces, pero a los Azules no han podido dársela y no sólo esto, sino que si los Rojos no hechan el resto, los que les meten la «pollona» a ellos son los Azules, lo que no pudo ser gracias al «viejo Mike» capitán de los Rojos, y a la magnífica labor desarrollada por sus muchachos habiéndose distinguido entre ellos Santiago, Guillermo, Pepe, y Carlín, quienes a pesar de estar algo nerviosos, se supieron mantener unidos, jugando con mucha pimienta.

Pero a pesar de toda la pimienta los Azules le rompieron la rutina, y les ganaron anoche, desde luego, apurados, pero ganaron, Yiyo, capitán de los Azules, jugó mucho y remató bastante, Bebo, se distinguió mucho en la parte técnica, estando en todo, y en todas partes con Dios, los demás muchachos del Azul, jugaron bien, distinguiéndose Manolito, que dice siempre «para vivo yo».

Con este juego que han ganado los Azules, se han colocado en un plano para el futuro, pudiendo asegurar que el «ciclón» que estaba azotando a los Azules ya ha desaparecido, debiendo advertirle a los Verdes, que ahora la cosa es distinta para todos.

A la terminación de este juego se jugó un juego de práctica entre el Almendares Volley Ball Club, y el team oficial de la Sociedad, resultando vencedores los muchachos de Moisés Cordón.

El próximo domingo jugarán los Verdes y los Azules. A continuación damos a conocer el estado de los teams, y score del juego.

	J.	G.	P.
Azules	5	2	3
Rojos	5	3	2
Verdes	4	2	2

	Azules		Rojos
Primer half	15	x	12
Segundo half	15	x	11
Tercer half	15	x	17
Cuarto half	15	x	15
Quinto half	15	x	13

En el estelar de hoy, en el Jai-Alai, Morales y La Paz contra Creus y Malluquiza

En el segundo de anoche salieron por la puerta grande, Elizondo y Ondarres, ést eúltimo tambi;n se llevó la quiniela. Para — se han combinado muy buenos partidos. Los pagos

En el primer partido de anoche en el Jai Alai, salieron por la puerta grande la victoria, Ochoa menor y Goyo, que comenzaron mal, pero que después de salvar la ventaja que le llevaban, Román y Aguiar, pudieron dejar a éstos en 23.

Goyo se llevó la primera quiniela, casi de calle.

ELIZONDO Y ONDARRES

En el partido estelar hubo fuerte lucha entre Elizondo y Ondarres y Eguíbar y Paco, hasta el tanto quince. Después se fué de carretón Elizondo y Ondarres, los que hicieron los quince cartones que les faltaban, mientras sus contrarios sólo anotaron tres.

La segunda quiniela fué de Ondarres, que ayer estaba de buenas.

EL TERCER PARTIDO

En el tercer partido hubo bastante discusión, entre Martín y Escarza, de blancos, contra Faura y Sóla, de azules.

En algunas ocasiones ambos bandos estuvieron arriba, habiendo ganado, al fin, Martín y Escarza.

Escarza y Solá, fueron los que mejor jugaron.

ESTA NOCHE

Para esta noche, ha combinado Eguiluz interesantes partidos y quinielas.

En el estelar, Morales y La Paz, contra Creus y Malluquiza.

PROGRAMA OFICIAL PARA LA FUNCION QUE SE CELEBRARA ESTA NOCHE

PRIMER PARTIDO

	Tantos
Román y Aguiar, blancos	23
Ochoa menor y Goyo, azules	25

Ganadores: AZULES.

PRIMERA QUINIELA

	Tantos	Pagos
1—Goyo	6	$ 5.46
2—Garramiola	2	3.47
3—Aguiar	2	7.65
4—Tellechea	1	3.18
5—Ochoa menor	0	6.37
6—Millán	4	9.56

Ganador: GOYO. Pagó a:

5.46

SEGUNDO PARTIDO

	Tantos
Elizondo y Ondarres, blancos	30
Eguíbar y Paco, azules	18

Ganadores: BLANCOS.

SEGUNDA QUINIELA

	Tantos	Pagos
1—Eguíbar	2	$ 5.95
2—Paco	1	4.36
3—Creus	1	7.27
4—Ondarres	6	5.45
5—Elizondo	1	3.27
6—La Paz	1	6.54

Ganador: ONDARRES. Pagó a:

5.45

TERCER PARTIDO

Ganadores: BLANCOS.

ESTA NOCHE

(A LAS 8 Y MEDIA)

PRIMER PARTIDO, A 30 TANTOS: Iturrino y Garramiola, blancos, contra Tellechea y Adolfo, azules. A sacar, ambos, del cuadro 10, con ocho pelotas finas.

PRIMERA QUINIELA, A 6 TANOOS: Iturrino, Garramiola, Fares, Adolfo, Tellechea y Morales.

SEGUNDO PARTIDO, A 30 TANTOS; Creus y Malluquiza, blancos, contra Morales y La Paz, azules. A sacar, ambos, del cuadro 10, con ocho pelotas finas.

SEGUNDA QUINIELA, A 6 TANTOS: Hugues, Salazar, Creus, Malluquiza ,La Paz y Vallejo menor.

El manager del York dice cómo dió los releases

Asegura que Paituví y J. Nápoles fueron dejados en libertad hace mucho tiempo

YORK, Pa., mayo 14. (AP.)—Dutch Dorman, manager del club York, de la New York and Pennsylvania League, comentó esta noche la noticia publicada en la Habna en el sentido de que cuatro jugadores cubanos habían sido libertados por el club, sin habérsele explicado a los mismos el porqué de esa decisión, asegurando que los cuatro habían sido dejados libres por no haber hecho el grado con el team.

Los jugadores fueron Manolo Fortes y Adrián Zabala, pitchers; el infelder Armando Paituví y el catcher J. Nápoles.

En la Habana se había publicado que los jugadores en cuestión arribaron diciendo que el secretario del club los había llevado engañados hasta Miami, dándoles el release momentos antes de embarcar.

Dorman dijo hoy a un representante de la Prensa Asociada que Paituví y Nápoles habían sido dejados fuera del team un día después de haber sido probados en el campo de training, y que Zabala y Fortes habían sido abandonados diez días después de iniciada la temporada.

EN LA PRIMERA VUELTA DEL CAMPEONATO DE SQUASH TENNIS SE HA JUGADO POCO; ABUNDAN LOS "DEFENSIVOS"

Ya se han eliminado tres parejas, siendo dos de ellas del Club de Ferreteros. Poca suerte de Loriz-Villalobos. Los boys del Ferroviario, hasta ahora, lucen probables vencedores

(Por «PETER»)

Ya tenemos tres de las quince parejas, eliminadas del Campeonato de Squash Tennis, que bajo los auspicios de la Liga Social Amateur se viene celebrando en la mejor cancha que hay en Cuba, la del Cubaneleco.

Se han efectuado hasta ahora precisamente una docena de juegos y de ellos solamente dos, han sido dignos de Campeonato. Esos dos matches han sido los del Collado-Mazorra vs. Callava-Gordon jugado el ocho de mayo y el Blanco-Ramos vs. Loriz-Villalobos efectuado en la noche del pasado miércoles. De los diez restantes, pudiera sacarse sólo el de De la Fe-García contra Galbis-Perdices celebrado el día once. Los demás, que nos perdonen los que piensen en contrario, nos han parecido jugo de ping pong, competencias de resistencia.

Y ese fenómeno lo atribuímos nosotros al hecho de que los «escuachistas» de ahora, los de nuevo mode, los que han salido de ese gran número de cancha que tenemos ahora, prefieren ganar los tantos por cansancio o pifia del contrario. Son jugadores del tipo defensivo, no del ofensivo, que es lo que produce las emociones en el juego.

LOS ELIMINADOS

Como queda dicho, son tres las parejas que ya se han eliminado Loriz1Villalobos y Galbis-Perdices, del Ferreteros y Sansó-Del Cerro, de La Tropical. De este triunvirato es una lástima que haya desaparecido tan pronto la combinación formada por el campeón de Singles y Villalobos. Es un duetto que hubiera dado mucha guerra, pero no tuvieron suerte en el sorteo y los dos primeros juegos tuvieron que efectuarlo contra parejas que seguramente han de tardar en ser eliminadas, si es que no llegan a la final. Galbis jugó muy mal en un partido y Perdices en el otro. Y en cuanto a la tercera, a la de «La Tropical», pudieron haber permanecido unos días más en la justa ganando un juego forfeited o default, pero verá el lector lo que sucedió.

GORDON SE DEMORO

El pasado miércoles tenían que jugar en el primer turno Gordon-Callava, del Miramar contra Sansó-Del Cerro. A las nueve de la noche se presentó solamente Callava, anunciando que su compañero no podía venir hasta las diez, porque se había quedado trabajando en la oficina. Y se empezaron a hacer comentarios alrededor de una combinación para jugar el match en otro turno. Tenemos entendido que el Intendente había resuelto dar el juego por default a Sansó-del Cerro, y hasta creemos que esto lo sabían los representantes de «La Tropical». Pero como a nadie le gusta quedar mal, siguieron los conciliábulos, mientras se jugó el match de segunda hora, en el primer turno. Una vez terminado este juego, entonces se acercaron miembros de la Liga y jugadores de ambos bandos junto al Intendente, y le informaron que todo estaba arreglado, que sólo faltaba su consentimiento. Y el Intendente que de bobo no tiene un pelo, pensó: «En este asunto nadie quiere quedar mal, pues tampoco yo he de dar la nota.. Y se aunó también al grupo para que el match se jugara.

Pero a juzgar por la demostración que se advirtió en la cancha después, una de las parejas parece que no estaba de acuerdo en jugar el partido.

Y PARA QUE NO SE REPITA

Ninguna otra situación como esa que queda dicha, ni otra por el estilo, se ha tomado la determinación de aplicar las reglas con drasticidad. El primer juego deberá comenzar a las nueve en punto, y sólo se esperará cinco minutos como máximo, a esa hora, nueve y cinco, se dará el juego por default a favor de la pareja que esté presente. Si faltan las dos, ambas perderán un partido. Y en cuanto a las alteraciones en el orden de los juegos. Sólo se atenderán aquellas que se hagan con 48 o 24 horas de anticipación, y contando además con la venia de los jugadores que habrán de ser removidos en el orden de los juegos. Es cosa resuelta.

LOS PARTIDOS DE HOY

Esta nuoche se efectuarán tres partidos, los últimos de la primera vuelta. Y al final de los mismos, se hará el sorteo para saber quienes jugarán en los días próximos. El primer juego de esta noche lo jugarán Mazorra-Collado, del Ferroviario contra Salón-La Rosa, del Cubaneleco. En el segundo turno saldrán a la cancha Martín-Piloto, del M.Y.C. contra Trillo-Reguera, del Hispano. Y en el turno final, Gómez-Fournier, del Hispano contra Duthil-Fernández de Castro, del Miramar.

La Rosa-Salón ya perdieron un partido contra Blanco-Ramos; de manera que si pierden esta noche, tendrán que descansar hasta el año próximo. Reguera-Trillo que perdieron también contra Muñoz-González, están en las mismas condiciones; si no ganan hoy, se elimian. En el último match se enfrentarán dos parejas que tienen un juego perdido «per-cápita». Lo que quiere decir, que uno de los dos se eliminará forzosamente, pues nosotros no somos de los que pensamos como aquel jugador de quinielas de a medio, en el Cubaneleco, que preguntaba noches pasadas si no podían igualas en treinta, los contendientes.

LOS QUE HAN GANADO

Hay cuatro parejas con dos triunfos cada una. Dos de ellas son del Ferroviario, una de la Tropical, y la otra del Casino Español. De estas cuatro combinaciones las dos primeras y la última, son las que a nuestro pobre entender, tienen mayores probabilidades del triunfo. Es más, creemos que los duettos de la representación de los «pulgarcitos» podrían llegar muy bien a la final, sencillamente porque son los que hasta el presente han desarrollado mejor juego.

Esto no es más que una opinión hecha a la ligera, suceptible de variación. Aún quedan en pie de guerra doce parejas y ya saben ustedes las sorpresas que siempre nos brindan los torneos por eliminación.

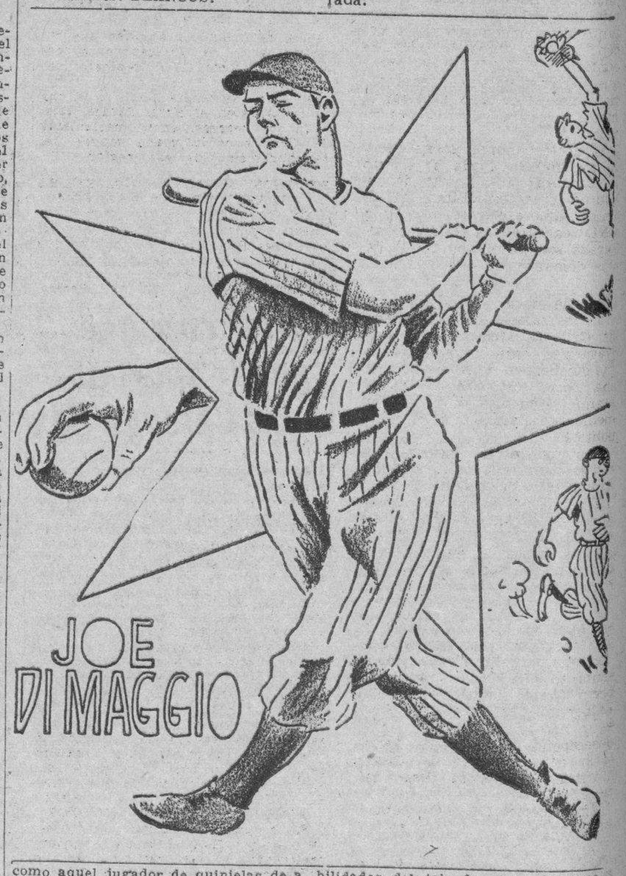

DE AJEDREZ

(Por EVELIO BERMUDEZ)

Después de ocho sesiones del Torneo Carnaval que se está celebrando en el Club de Ajedrez de La Habana, Virtudes 67, el estado es visiblemente favorable para el campeón de Oriente, Juan Antonio Quesada.

Tres partidas se encuentran suspendidas y una será sometida a un Tribunal competente.

Palacio contra Eguileor, Planas contra Castellanos y Brito contra Bucelos tendrán que decidir sus encuentros para mejorar sus aspiraciones.

La partida que el joven Castellanos protestó y que debe celebrar con el doctor Adler, quedará pendiente de resolución. Teniendo en cuenta la libertad de acción que reina entre los jugadores que han participado en recientes competencias, nos parece improbable que prospere la demanda. No discutimos la justicia del acto, pero en los actuales momentos preferiríamos ganar o perder sobre el tablero.

El próximo día diez y ocho se jugará el último round. Faltando tan pocos rounds nos parece difícil alcanzar a Quesada que está jugando con esmero y correctamente. Sin embargo, el campeón de Oriente tiene que vencer serias dificultades contra Planas y Alemán antes de cargar con los honores del torneo y la copa donada por el doctor Hernández Amor.

Estado del Torneo Carnaval:

Quesada	7½	½
Planas	5½	1½
Palacio	4	2
Alemán	4½	2½
Bucelo	4	3
Adler	3½	3½
Brito	2½	3½
Florido	3	4
Castellanos	2½	3½
Eguileor	1½	4½
Hernández Amor	1	6

Retirados: J. Morales y Rodríguez Santos.

Vivos comentarios se han hecho en torno al torneo celebrado recientemente en Margate, Inglaterra, bajo los auspicios de Kent County Chess Association.

A reserva de publicar ciertos detalles, sabemos que Capablanca jugó muy bien. Flohr ganó por medio punto. Su última partida la jugó contra Sergeant y la ganó por tiempo, cosa rara entre maestros. De haber sido tablas la partida, también Capablanca hubiera quedado en primer lugar.

Hace unas dos semanas celebró elecciones el Club de Ajedrez de La Habana, y el doctor Angel de Albear no tuvo contrarios para la presidencia; es que Albear resulta insustituíble y el «bien amado» del Club.

La Directiva experimentó cambios notables que sin duda alguna influirán en los destinos de la ya venerable institución. El doctor Peraza fué electo tesorero; y Gumersindo Martínez y el compañero Figueredo también figuran en la nueva directiva. Próximamente se reunirán para tomar posesión y designar secretario y director, teniéndose por seguro que esas posiciones las desempeñarán el doctor Hernández Amor y el señor Hrminio Montero, respectivamente.

Con el nombre de «Ajedrez» acaba de salir el primer número de una revista que dirigen nuestros queridos compañeros Gumersindo Martínez y Carlos A. Palacio. Su costo de diez centavos está al alcance de todos los bolsillos. Se reciben suscripciones en el Club de Ajedrez de La Habana.

Dentro de unos días nos ocuparemos de este hermoso esfuerzo ajedrecístico.

Amablemente nos informó Carlos A. Palacio, que la labor que realiza la comisión encargada de organizar la Federación, muy pronto toca a su fin.

Esta comisión que preside el señor Manuel Sedano, la integran los señores Jesús Regueiro, Herminio Montero y Carlos A. Palacio. Actúa de secretario el señor Julio González.

Todo parece indicar que en breve plazo se convocará a un Congreso para poner en marcha la Federación.

Incidentalmente, saludamos al señor Pedro Ignacio Pérez Gil, quien hace unos días regresó de los Estados Unidos.

El señor Pérez Gil fué el alma de la desaparecida Federación Cubana de Ajedrez, bajo cuya presidencia se realizaron actos de mucha importancia social y ajedrecística.

Birkofer

DOLLAR STEAMSHIP LINES

El Vapor

"PRESIDENT ADAMS"

sale Mayo 18 a medianoche

para

PANAMA y CALIFORNIA.

Para tarifas e informes dirijase a:

DOLLAR STEAMSHIP LINES

Lonja del Comercio 210 — Tel. A-8226 M-8826

TRASATLANTICA FRANCESA

A España en 9 días

"MEXIQUE"

SALDRA PARA

Vigo - Coruña - Gijón - Santander

S. Nazaire

JUNIO 9

Para VERACRUZ, JUNIO 2.

AGENCIA GENERAL

O'Reilly 66, esquina a Aguacate

Teléfono M-9881.—Apartado 1090.

Cable: TRANSAT

TERCERA CLASE

Inquisidor 37.— Teléfono M-4528.

Compañía Trasatlántica Española

(Esta Compañía mantiene servicio regular (2 salidas al mes) con vapores correos, sin interrupción durante todo el año entre Cuba y España y viceversa).

El rápido vapor correo

"CRISTOBAL COLON"

saldrá el día 19 DE MAYO, para

VIGO, CORUÑA, GIJON, SANTANDER, Y BILBAO

—vía New York—

El rápido vapor correo

"MANUEL ARNUS"

saldrá el día 19 DE MAYO, para,

CADIZ Y BARCELONA —vía New York—

Para Veracruz:

Vapor "MAGALLANES" .. Junio 3

Vapor "HABANA" .. Junio 10

GARCIA & DIAZ, Ltda. Agtes. Grales. Telfs. M-6911 y M6912. Palacio de la Lonja. Apartado 1690. Amgardiaz, Habana.

a NEW YORK

$80 IDA Y VUELTA EN PRIMERA VALIDO POR 30 DIAS

MAYO 16 A SEPTIEMBRE 16

ORIENTE ORIZABA SIBONEY YUCATAN

SALIDAS: MIERCOLES Y SABADOS

EXCURSIONES A MEXICO

$118 EN ADELANTE CON TODOS LOS GASTOS INCLUIDOS

TODOS LOS LUNES

Sistema de refrigeración perfecto para el transporte de frutas y vegetales.

Carga general con conocimiento directo de EUROPA Y SUR AMERICA y los principales puertos del mundo, vía NEW YORK.

NEW YORK AND CUBA MAIL STEAMSHIP Co

BAJOS DEL CENTRO ASTURIANO, HABANA.

TELEFONOS: A-6154 y M-7776.

M.E.C.D. 2016

GABINETE DE ALTURA, AMNISTIA POLITICA, CONSTITUYENTE SOBERANA INFORMAN LOS DE A. REPUBLICANA

Tópicos y Comentarios

—El Gabinete.
—El Dr. Andreu.
—Mencía, Académico.
—Homenaje a Albertini.
—El PUN.

LA impresión predominante es que el Gabinete del doctor Miguel Mariano Gómez ya está formado. Es decir, que salvo alguna modificación o cambio de última hora, ya él tiene resuelto las personas que han de integrar su Consejo de Secretarios.

No es este Gabinete un producto de la festinación o exigencia del compromiso, es la resultante de su pensamiento sereno y equilibrado como integrante del plan de gobierno que ha venido concibiendo desde que resultó vencedor en los comicios de febrero. Es producto de la meditación y el análisis, como correspondía a la importancia del problema. Ha oído a los jefes políticos, ha atendido amablemente la sugerencia de personas amigas, ha pesado aspiraciones legítimas, pero ha seguido el camino que de antemano se había trazado de estructurar un Gabinete de altura, un Consejo conforme a su criterio.

¿Quiénes lo componen? El presidente electo pronto lo dirá. Posiblemente el lunes próximo. Hay verdades que pudieran llamarse «ambientales», noticias que circulan, se imponen, toman carta de naturaleza, de realidad, de confirmación, que si por el hilo que ellas dejan en su curso se pudiera ir a descubrir el origen se encontraría uno que no existieron motivos para tomarlas en cuenta; sin embargo, la noticia del momento es que ya el doctor Gómez ha escogido a sus colaboradores. ¿Nombres? La relación sería numerosa y, por tanto, de fácil error. Además, ¿ya no es casi lunes? Pues sigamos devanando la rueca de las posibilidades... la rueca azul de los nombres que surgen y la rueca gris de los nombres que caen.

EN relación con la Cámara de Representantes y la labor que se dispone a emprender, hizo ayer interesantes declaraciones el vicepresidente de dicho Cuerpo, doctor José R. Andreu, una de las figuras jóvenes más prestigiosas y distinguidas del Conjunto Nacional Democrático de las Villas.

Según el doctor Andreu «rectificar, ordenar, construir, acertar, disponer brazos y corazones abrir a la República paso franco por la ruta luminosa de la Paz, la Justicia y la Libertad» señala como deber la responsabilidad de los congresistas. Y agrega:

«Merecer la confianza del pueblo, tener pendientes de nuestra acción, de nuestra conducta, de nuestros pasos la casi totalidad del país, recoger entre tanto descreimiento y tanta decepción, un caudal notable de confianza y de fe, es el honor que debemos justificar para satisfacción nuestra y tonificar la moral colectiva y los ideales cívicos».

El doctor Andreu estima que si la experiencia ayuda al acierto, la Cámara, cuyo aporte de juventud cree valiosísimo, ha de rendir una excelente labor y el CND realizará una oposición inspirada sólo en el bien que la Patria demande.

ESTA noche, a las nueve en los salones de la Academia de Ciencias Médicas, Físicas y Naturales, hará su recepción como Académico de Número de dicha docta institución, el doctor Manuel Mencía y García, ilustre médico, destacada figura de la política.

Pronunciará el discurso de contestación el doctor Gonzalo Aróseguí y del Castillo.

Traemos la noticia académica al sector político, ya que el Dr. Mencía se encuentra indicado para la cartera de Sanidad en el Gabinete del doctor Miguel Mariano Gómez.

AMIGOS y compañeros del sector marítimo ofrecerán el domingo un almuerzo al representante a la Cámara señor Alberto García Valdés, el popular «Albertini», en prueba de afecto y por su eficaz labor en el desempeño del cargo de Secretario del Directorio del Retiro Marítimo que ocupa desde hace años.

Agradecemos la invitación. Asistiremos.

NO habrá divisiones en el PUN. La actuación del señor Justo Luis del Pozo y los jefes provinciales, ha sido derivada de acuerdos del Ejecutivo Nacional. Además, tanto el señor del Pozo como las personas que han intervenido en la defensa de los intereses del partido, lo han hecho en forma abierta y levantada, democráticamente.

Estas, poco más o menos, son palabras de un líder del PUN...

FELICITACION AL DOCTOR M. M. GOMEZ

Roberto Smith y Ernesto Fernández, Presidente y Secretario de la Asociación Nacional de Peritos Químicos y Agrónomos se han dirigido al Presidente electo de la República para hacerle presente la felicitación de todos los miembros de dicha Asociación.

Entre otras cosas expresan los citados señores que: constituyendo una de las finalidades de esta institución técnico-agrícola-industrial, la superación científica de sus miembros con el objeto de serle cada vez más útil al progreso intelectual del país y a la economía nacional, no vacila en testimoniarle su felicitación por cuanto en sus declaraciones significó su deseo de utilizar al hombre para el puesto lo que para nosotros constituye un juicioso programa de política administrativa, que garantiza por anticipado el éxito final de su gestión al frente del Gobierno».

MOVIMIENTO POLITICO

QUEDO CONSTITUIDO EL BLOCK REPUBLICANO DE LA PROVINCIA HABANERA

Como oportunamente anunciamos, ayer tuvo efecto la reunión de los Alcaldes Municipales y Presidentes de los Ejecutivos del Partido Acción Republicanaen esta provincia.

Al acto asistieron los más destacados líderes marianistas señores Carlos M. Peláez, doctor Rafael Santos Jiménez, los Consejeros Provinciales Bernardo del Rojo y Guillermo Jiménez, García Guerra, los alcaldes de Madruga y San Antonio de las Vegas, así como representativos de AR en 22 términos de la provincia.

Abierta la sesión se procedió a la discusión y aprobación de los acuerdos que a continuacin insertamos:

A) Constituir el Block Republicano de la Provincia de la Habana.

B) Designar la mesa provisional del Ejecutivo del Block Republicano, la cual recayó, por unanimidad, en los siguientes señores: Presidencia: doctor Luis Cartaña, Alcalde Municipal de Madruga; Secretario de Actas, doctor Raúl Muñigorri, Alcalde Municipal de San Antonio de las Vegas, y Secretario, José Balido, Secretario del Ejecutivo Municipal de Santiago de las Vegas.

D) Dar un voto de confianza a a mesa provisional, para que redacte la ponencia de Reglamento por el que habrá de regirse la organización.

E) Cursar un telegrama de apoyo y solidaridad al doctor Miguel Mariano Gómez y, a propuesta del señor Carlos Peláez, cursar un telegrama de salutación y afecto al doctor Ramón Zaydín, Presidente Provincial de Acción Republicana.

EL AYUNTAMIENTO DE PLACETAS QUEDARA HOY CONSTITUIDO

Anoche se dirigieron a Placetas el doctor Antonio Martínez Fraga, Representante a la Cámara por el CND y líder en aquella jurisdicción, el jefe del Partido ,doctor Santiago Verdeja; los representantes villareños doctor Alberto Bartlett, Abelardo Ruiz, Eduardo Radelats, Alberto Velaz, Alfredo Martirena, Armando Cepero, Alberto Beguiristain y otros, así como el Senador doctor Frank Carrillo, con el propósito de asistir a la constitución del Ayuntamiento de dicha ciudad, lo que tendrá lugar esta tarde, a las doce, con la presencia el doctor Gustavo Becker, Delegado del señor Secretario de Gobernación y con el celoso cuidado de las Fuerzas Armadas.

Según nos informó el doctor Antonio Martínez Fraga la presidencia del Ayuntamiento corresponderá al señor Antonio Santiago Valdés electo concejal por el Partido Conservador (hoy fusionado con el CND) ya que así lo han acordado los cinco concejales conservadores, cinco conjuntistas y un nacionalista.

También asistirá a dicho acto, el líder nacionalista villareño doctor Miguel Suárez Fernández.

UN ALMUERZO AL DOCTOR GALANO, HOY

Antonio Villarreal, y José Rodríguez Peña, significados elementos de Acción Republicana, en la región indómita, le ofrecerán mañana sábado un almuerzo político al doctor Adriano Galano, Jefe de AR en la provincia de Oriente y a quien sus correligionarios han indicado para ocupar una cartera en el gabinete marianista.

Al acto que tendrá efecto a la una de la tarde en el Hotel Pasaje, asistirán los representantes marianistas de Oriente y la plana mayor del republicanismo de esa región.

REUNION NACIONALISTA EN EL BARRIO DE SAN LAZARO

En Concordia 162, se reunió un fuerte núcleo de nacionalistas del barrio de San Lázaro, entre los que figuraban muchos miembros del Comité de aquel barrio. Presidieron Eduardo Huertas, Víctor Perera, Juan Arturo Quintero, y Manuel Morera, y se tomó el acuerdo de dirigirle un telegrama al Presidente del PUN, Justo Luis del Pozo y al doctor José Ambrosio Casabuena, Presidente del Ejecutivo Provincial solicitando sea designado el exCoronel Julio Aggado en una Secretaría del Despacho.

BANQUETE A LOS CONGRESISTAS CARDENENSES

Se nos informa que sigue tomando auge entre la Colonia de Cárdenas, el banquete que se le dará en el Roof Garden del Hotel Plaza en la noche del día 24, a los congresistas cardenenses, demostrando con elo las simpatías con que cuentan dichos congresistas.

ABELARDO RUIZ, REPRESENTANTE VILLAREÑO, HACE GESTIONES EN HACIENDA

El Representante villareño cenedista, Abelardo Ruiz Pérez, ha presentado en la Secretaría de Hacienda, una solicitud a nombre del señor Miguel López, Presidente de los Rotarios de Caibarién, para que por ese Departamento se le autorice la rifa de un automóvil, cuyo producto será destinado para los fondos del Asilo de Ancianos de aquella Villa.

EL REPRESENTANTE DR. RAÚL GOMEZ, GESTIONA INDULTOS

El congresista nacionalista villareño doctor Raúl Gómez, ha venido realizando activas gestiones en la Secretaría de Justicia y en Palacio, para que sea incluído en los próximos indultos, el del señor Remigio Caballero.

Esa gestión está siendo respaldada además por el doctor José Cabeza, Presidente del Tribunal de Urgencia de Santa Clara.

Confía el doctor Gómez, que el Presidente Barnet lo complazca en esta petición de indulto.

EL PROYECTO DE LEY DE HECTOR PAGES SOBRE LOS VETERANOS

Ha sido presentado a la Cámara, un interesante proyecto de Ley suscripto por el joven Representante matancero doctor Héctor Pagés, que trata de la derogación del Decreto Ley número 812, por la cual se creó una Comisión Depuradora para las Pensiones a Veteranos, estimando que el mantenimiento de ese disposición crea un previlegio que está en pugna con los principios fundamentales de toda legislación, y especialmente la que constituye el respeto obligado a las resoluciones judiciales. Solicita Pagés que la Legislación anterior quede en vigor.

SE ORGANIZA UN COMITE DEFENSOR DE LOS NACIONALISTAS

Los señores José Estévez, Gustavo de la Luz, Ramón Betancourt, Dr. Gustavo Aynat y otros, citan a los sargentos nacionalistas, a la reunión que tendrá efecto mañana sábado, a las tres de la tarde, en Reina 57, al efecto de constituir un Comité defensor de los nacionalistas.

LA CARTERA DE SANIDAD PARA EL DR. MENCIA

Camagüey, Mayo 14. DIARIO. Habana.

Una nutrida comisión de damas de Acción Republicana que en las pasadas elecciones contribuyeron grandemente al triunfo coalicionista visitaron hoy al Gobernador Provincial para pedirle su mediación con el doctor Miguel Mariano Gómez a fin de que sea designado el doctor Manuel Mencía, Secretario de Sanidad en su primer Gabinete.

Dichas damas fueron muy bien recibidas por el doctor Pérez Lara, quien prometió su cooperación decidida.

—Ha salido rumbo a esa Capital la Presidente del Directorio Coalicionista de esta Provincia, señorita Isabelita Garcerán, la cual fué objeto de un homenaje por parte de sus correligionarias y amigas. La doctora Garcerán es muy querida en esta ciudad por sus servicios gratuítos como médico que viene prestando a las mujeres que integran su agrupación.

Hernández, corresponsal

DECLINA UN HOMENAJE LA EX-CONSEJERA DRA. CANDITA GOMEZ CALAS

Sr Redactor Político del DIARIO DE LA MARINA.
Ciudad.

Muy distinguido amigo:

Como repetidamente se ha tratado en esa Sección, que usted tan acertadamente dirige, sobre un proyectado homenaje que estaba organizando un grupo de buenas amigas y mejores correligionarias, con motivo de mi pasada actuación en el Consejo de Estado, quiero significarle que no encontrando motivo alguno que justifique un acto de esa naturaleza hacia mi persona, puesto que si alguna labor he realizado, la conceptúo como el cumplimiento estricto de mi deber, no puedo en modo alguno aceptar el banquete que ese grupo de buenas amigas han intentado celebrar.

A cuantos me comunicaron por correspondencia, por teléfono o personalmente sus deseos de adherirse a tal acto, hube de manifestarles reiteradamente que no lo aceptaba; pero como quiera que pudiera haber otras personas a quienes no he podido trasmitir mi decisión, deseo hacer pública mi negativa, al mismo tiempo que mi reconocimiento por cuantas atenciones han tenido para conmigo.

Agradeciéndole la publicación de las presentes líneas, se reitera de usted muy atentamente amiga,

Dra. Candita E. Gómez de Martí-

PROYECTO SOBRE EL CAFE Y LAS GRANJAS AGRICOLES DEL REPRESENTANTE HERNANDEZ, DE LAS VILLAS

Serán presentadas a la Cámara, dos proyectos de leyes del Representante villareño Luis Emilio Hernández, que tratan de amparo al café y la organización de escuelas y Granjas Agrícolas.

Estos proyectos merecerán la aprobación de la Cámara por lo que ellos representan para el interés general del país.

EL DR. RODOLFO ROMERO CON EL PRESIDENTE

Una larga conferencia celebró ayer con el doctor Gómez, Presidente de la República, el líder y Jefe político del marianismo de Ciego de Avila, doctor Rodolfo Romero, Representante a la Cámara, y a quien acompañaba el doctor Gonzalo de Varona.

Romero salió muy complacido de la entrevista con el Presidente y de las gestiones que ha realizado en favor del doctor José A. Olazabar, para que ocupe de acuerdo con sus merecimientos una alta posición en el Gobierno.

RECOMENDACIONE LIBERALES DE LA HABANA

En una reunión efectuada en el Salón Camagüey del Cenado por los Presidentes y Secretarios de Comités Ejecutivos Liberales de los términos de la provincia de la Habana celebrada en la tarde de ayer, entre otros acuerdos se adoptó por unanimidad el de recomendar al doctor Manuel Sánchez Fernández para la Secretaría de Sanidad, a Enrique Elizaga para Secretario e Comunicaciones, a la señora Gloria Alonso de Vasconcelos, para subsecretaria de Educación y al señor Venancio Milián para otra subsecretaría.

Dichas recomendaciones fueron propuestas por la Asociación de Presidentes, Secretarios y Sargentos liberales ortodoxos de la Habana como prueba del afecto que gozan dichos señores en el seno de la masa liberal.

NOS VISITA LA SRA. MARIA P. GARBEY AGUILA

Anoche tuvimos el gusto de recibir la visita de la señora María P. Garbey Aguila, distinguida escritora, oradora y conferencista oriental, la cual venía acompañada por la Presidenta del Ejecutivo Nacional de Mujeres Marianistas, señora Fina Forcade de Jackson.

En la charla que sostuvimos con nuestras visitantes fuimos informados por la señora Forcade de los extraordinarios méritos que adornan a la señora Garbey la cual, entre otras actividades ha desarrollado las siguientes: Fundadora y Presidente de las Damas Marianistas de Oriente. Miembro del Directorio Provincial del Partido Acción Republicana en dicha región. Candidata a representante en las pasadas elecciones. Eficaz auxiliar de sus padres en la constitución del Club Patriótico político denominado «Martín Morúa Delgado», Fundadora y Directora del Comité Provincial de «Admiradorasdel General José Miguel Gómez», en 1907. Directora Provincial del Consejo de «Hijos y Nietos de Veteranos de la Independencia de Cuba, etc.

INFORMA CARBONELL DE LA VISITA AL DR. GOMEZ

Ayer visitaron al Presidente de la República doctor Miguel Mariano Gómez, los representantes a la Cámara por el Partido Acción Republicana a fin de tratar con el mismo asuntos relacionados con los planes políticos que se trazará el partido a partir de la toma de posesión del nuevo Gobierno.

Cuando terminó la entrevista, cambiamos impresiones con el sub-líder del Comité Parlamentario doctor Néstor Carbonell quien nos resumió el cambio de impresiones con el doctor Gómez Arias con las siguientes palabras: «Amnistía amplia, genuinamente política. Gabinete de altura, Asamblea Constituyente Soberana con la intervención de todas las tendencias, desde las más radicales hasta las más conservadoras».

CONTRA EL SECRETARIO DE AGRICULTURA

MATANZAS. Mayo 14. DIARIO. Habana.

El Gobernador Provincial doctor Lorenzo Delgado, dirigió hoy telegramas al Presidente del Congreso y del PUN, señor Justo Luis del Pozo y al Senador doctor Agustín Acosta, en los cuales les expresan en nombre de los nacionalistas de la provincia su desagrado por las cesantías decretadas de elementos de dicho partido en la Secretaría de Agricultura.

Lovio, corresponsal

INFORMA EL DR. PALMA SOBRE LA VISITA AL DR. MIGUEL M. GOMEZ

En su entrevista con el Presidente electo doctor Miguel Mariano Gómez, el Representante republicano doctor Carlos M. Palma le expuso sus puntos de vista sobre el nuevo Gabinete que ha de colaborar con su obra gubernativa así como la necesidad de introducir a la Ley de Amnistía distintas modificaciones en favor de presos comunes que merecen ser amparados y protegidos por esa Ley de gracia. El doctor Palma informó al repórter que tenía la certeza de que el Gabinete iba a ser escrupulosamente seleccionado, pues encontrabaen ese aspecto al doctor Gómez en el más patriótico plano, tratando de servir por encima de todos los obstáculos, el interés supremo de la nación, llevando a esos cargos personalidades en las que concurran condiciones excepcionales de capacidad, probidad y prestigio.

En lo pertinente a la amnistía agregó el doctor Palma que solicitó del Presidente Gómez se incluyera en esos beneficios a los sentenciados que se les hubiere apreciado por el Tribunal alguna atenuante de carácter pasional, cuando se hubiere aceptado la eximente incompleta de legítima defensa o si en la sentencia firme existiere voto particular absolutorio, hacindo algunas ligeras observaciones sobre extremo tan trascendental. He encontrado al Dr. Gómez—finalizó—inspirado en el más firme propósito d ehacer una obra de gobierno saludable y con la ayuda del Congreso su gestión ha de consolidar la patria por derroteros de progreso, de orden y de justicia para tooos.

EL CORONEL FEDERICO LAREDO BRU HACE UNA OPORTUNA ACLARACION

«Un periódico del mediodía de ayer publica una nota asegurando que yo apoyo a un familiar mío para la Secretaría que corresponde al nacionalismo villareño. A ese respecto y ante un hecho tan incierto como ése, digo lo siguiente: «que el único familiar que pudiera entenderse apoyado por mí, es el doctor José E. Bringuier, político camagüeyano que no ha aspirado, aspira ni acepta ninguna Secretaría por la provincia de Santa Clara por entender que la más elemental noción de delicadeza le prohibe tener tales aspiraciones. Y por consiguiente, desmiento la citada noticia para dejar fijada mi posición en ese problema.»

Y no dijo más el doctor Laredo Brú, quien se encuentra al margen de todas las aspiraciones como corresponde a su elevado espíritu de justicia e imparcialidad.

CAMBIO DE IMPRESIONES ENTRE AR

José M. Maestri, cita a los simpatizadores y amigos de los destacados Jefes marianistas, señores Carlos M. Peláez, doctor Rafael Santos Jiménez, Francisco Castro y Manuel Mencía, para un cambio de impresiones en la calle de Jesús Peregrino 15, entre Marqués González y Santiago el cual tendrá lugar a las ocho de la noche de mañana día 16.

APOYAN AL CORONEL AGUADO

PINAR DEL RIO, Mayo 14. DIARIO. Habana.

Los nacionalistas pinareños, apoyan al exCoronel Julio Aguado para ocupar la Secretaría de Obras Públicas po rtratarse de un valioso elemento social, político y revolucionario.

Guillermo Rodríguez, corresponsal

ROMERO NUSSA

En días pasados, en la Asamblea celebrada en el Palacio de los veteranos de la Independencia, por la Asociación de Hijos de Veteranos, fué proclamado delegado al Consejo Nacional, el conocido batallador político señor Romero Nussa.

Muy felicitado ha sido el activo Romero Nussa por el honor que le han conferido.

LIDERES LIBERALES DE CAMAGUEY

Los Presidentes de los Ejecutivos Liberales de Camagüey, después de una entrevista que sostuvieron con el Presidente del Ejecutivo Nacional, Comandante Enrique Recio y los representantes doctores Cabrera y García Bilba, acordaron visitar a las diez de la mañana en su Despacho del Capitolio al Senador camagüeyano, doctor Ernesto Rosell, quien viene realizando ardua labor en favor de sus correligionarios.

Dicha entrevista se efectuará para tratar con el senador Rosell de las recomendaciones que hicieron los Ejecutivos Liberales de Camagüey en la reunión celebrada en el Hotel «Pasaje», en días pasados.

LA FIGURA DEL CORONEL JULIO AGUADO

Auspiciada por numerosos congresistas (senadores y representantes) por Jefes Provinciales y Municipales, así como por distintas agrupaciones del Partido Unión Nacionalista, ha sido recomendada la designación del Coronel Julio Aguado, para una Secretaría de Despacho en el próximo Gabinete del Dr. Miguel Mariano Gómez.

Sobre esta designación hablamos ayer con un significado Jefe del PUN quien nos hizo las siguientes consideraciones:

«Muy pobre resulta, para la recia personalidad del Coronel Aguado—comenzó diciéndonos nuestro informante — la especie que se ha lanzado de que su indicación para ocupar una cartera está amparada por determinado interés personal. Todo eso no es nada más que expresión gratuita, demostrativa de un celo tan injustificado que quien la profiera aparece sin estimarse merecedor a la confianza de los dirigentes de un partido que se quiere ver dignamente representado.»

«El Coronel Julio Aguado, por sus antecedentes de veterano de nuestra guerra emancipadora, de administración honrada y capaz, pundonoroso militar, opositor a los excesos del régimen de Machado y distinguido caballero — dijo — tiene suficientes quilates morales para aparecer en el más alto de todos los gabinetes y, los afiliados al Nacionalismo deben regocijarse de que tan ilustre figura sea indicada para asumir su representación en el nuevo Gobierno.»

ORIENTACION NACIONALISTA DEL TEMPLEE

Para constituir la Delegación de Orientación Nacionalista en el barrio del Templete citan a los afiliados de dicha barriada los señores Estanislao Bermúdez, Mario Vázquez y José Periquet.

La reunión se celebrará el próximo día 14 a las 8 y media de la noche.

Nuevas delegaciones laborarán para que se active la convocatoria de la Convención Constituyente Soberana

Esta noche se constituirá una más en la residencia del General Baldomero Acosta. Hoy continuará la sesión para aprobar los estatutos porque se regirá dicha institución

En la última sesión celebrada por el Ejecutivo Nacional de esta Asociación se presentó el proyecto de los estatutos y se designó después de un amplio debate, para su aprobación una Comisión de estilo que rendirá informes definitivos en la sesión que se ha de celebrar en el día de hoy a las nueve de la noche, en los salones de Concordia 15 bajos, entre Galiano y Aguila.

Diariamente se reciben en la oficina central de esta Organización cientos de adhesiones de todas clases, intelectuales y obreras de Cuba, sumándose con todas sus simpatías a este movimiento, como demostración palpable de que el pueblo de Cuba está ansioso de obtener una verdadera Constitución y que ésta sea Soberana y Democrática.

En días pasados han quedado constituídas las delegaciones de los barrios de Ceiba, Vedado, Medina, Luyanó, Jesús del Monte, y autorizados las constituciones de las Delegaciones de los términos Municipales de Madruga, Regla, Guanabacoa, Matanzas, San José de las Lajas, Manzanillo, Camagüey, Santiago de Cuba, Cienfuegos, y muchas otras más.

Hoy a las ocho de la noche, quedará constituida la Delegación del término de Marianao en la casa del General Baldomero Acosta, calle 15 entre 16 y 18 en el reparto Almendares, para cuya constitución existe un embullo extraordinario y promete quedar muy lucida.

Se recuerda a los señores miembros del Ejecutivo Nacional, delegados de Organizaciones Obreras acreditados y simpatizadores, que esta noche a las ocho en Concordia 15, continuará la sesión declarada permanente para la aprobación de los estatutos y designaciones de las distintas Comisiones que han de actuar dentro del seno de esta Organización suplicando la más puntual asistencia por ser mucho el trabajo a tratar.

Se le avisa a todas las personas simpatizadoras de esta idea que se pongan en contacto con el Comité Ejecutivo Nacional, en las Oficinas del Comité, Conoordia 15 bajos.

Sugiere el senador Ricardo Dolz la derogación de los decretos 750 y 773 para que cesen de ser lesivos

La proyectada modificación de ambas leyes ha sido pedida por el Centro de la Propiedad y Federación Nacional de Propietarios. Texto del documento presentado al Senado

El senador Ricardo Dolz, acaba de presentar al Senado un interesante proyecto de Ley, para que se modifiquen los Decretos-Leyes número 750 y 773, que faculta al alcalde municipal, para amillarar de nuevo todas las fincas urbanas, ordenando clasificar los contratos de arrendamiento, dándole carácter retroactivo. Por esta Ley, se modifica en toda sus partes los referidos Decertos-Leyes.

Dice así:

«AL SENADO.

Por cuanto: En cuatro de abril del año en curso el Gobierno dictó los Decretos-Leyes números 750 y 773, que reformaron sustancialmente las disposiciones que regían las obligaciones de los dueños de propiedad urbana en la República en relación con los Municipios y el procedimiento para el cobro de los adeudos a ese organismo.

Por cuanto: Esos decretos leyes al modificar sustancialmente numerosos preceptos de la Ley Orgánica de los Municipios, de la Ley de Impuestos Municipales, así como del Código Civil y la Ley de Enjuiciamiento Civil, intruduciendo trascendentales reformas y afectando profundamente la situación de la propiedad inmueble base de la riqueza nacional requiere un amplio y minucioso estudio y con una intervención pública y de libre debate de los diversos núcleos de intereses afectados, cosa que no pudo verificarse por la festinación en su aprobación, efectuada dos días antes de cesar las facultades legislativas del Consejo de Secretarios y del Presidente Provisional de la República.

Por cuanto: Las organizaciones que representan los intereses de todos los propietarios de la República, como son la Federación Nacional de Propietarios y el Centro de la Propiedad Urbana de la Habana, así como muchas otras organizaciones afines, han expresado su oposición más decidida a los expresados Decretos-Leyes por los gravísimos perjuicios que de manera innecesaria se causa a la propiedad inmueble, habiendo dirigido razonadas exposiciones al Honorable señor Presidente de la República y a los Presidentes del Senado y de la Cámara de Representante, solicitando la derogación de los mencionados decretos-leyes.

Por cuanto: Los fundamentos expresados en dichas exposiciones descansan en razones de verdadera justicia que les hace atendibles y muy especialmente la observación que se hace sobre la inconstitucionalidad del precepto que faculta al alcalde de la Habana para dictar un Reglamento de los expresados decretos-leyes, facultad que sólo se le concede al Congreso y al Presidente de la República por la Constitución vigente.

Por cuanto: A más de las exposiciones antes mencionadas de los intereses de los propietarios, está el acuerdo de la propia Cámara municipal de la Habana, de 24 de abril último, recomendando la derogación de los Decretos-Leyes mencionados y el mensaje del Honorable señor Presidente de la República al Congreso recomendando la suspensión de determinados preceptos de dichos Decretos Leyes, durante el término de treinta días.

Por cuanto: Aún derogando los decretos-leyes 750 y 773 de este año es necesario dejar aclarado cuáles leyes quedan en vigor en relación con la obligación de los dueños de inmuebles de presentar el recibo de contribución pagado para que se le dé curso a sus demandas de deshaucios, para lo cual existe cierta confusión.

Por tanto: El Senador que suscribe tiene el honor de someter a la consideración del Senado el siguiente

POYECTO DE LEY

I.—Se derogan en todas sus partes los decretos-leyes 750 y 773 de 4 de abril de 1936.

II.—Se deroga el artículo IV de la Ley número 116, de 23 de abril de 1935 así como el Decreto Ley número 412 de 15 de abril de noviembre de 1935, en lo que hace aplicable al municipio de la Habana el artculo IV del decreto-ley número 116 antes mencionado; y se ratifica en todas sus partes el artculo I del decreto-ley número 10 de 14 de junio de 1935.

III.—Se derogan todas las leyes, decretos-leyes y demás disposiciones que se opongan a lo dispuesto en los números I y II de esta ley.

IV.—Esta ley comenzará a regir desde la fecha de su publicación en la Gaceta Oficial de la República.

Salón de Sesiones del Senado, Capitolio, en la Habana a 13 de mayo de 1936.

(f.) Dr. Ricardo Dolz.»

LO QUE DICE EL DR. E. DOLZ

Hablamos con el doctor Enrique Dolz, Secretario del Senador doctor Ricardo Dolz, sobre este proyecto de ley y nos manifestó que la justa revocación de los decretos-leyes números 750 y 773 que se solicita en ese proyecto es el resultado de un estudio meditado de los graves inconvenientes que esos decretos-leyes causan a la propiedad inmueble de toda la República, y que la resolución de presentar dicho proyecto de ley ha sido impulsada por las numerosas gestiones efectuadas por el Centro de la Propiedad Urbana de la Habana y la Federación Nacional de Propietarios que culminaron en una importante Asamblea celebrada el da 12 de este mes y además porque con la derogación de dichos decretos leyes no se lesiona en manera alguna la situación de los inquilinos ya que se limitan a reglamentar las resoluciones entre los dueños de inmuebles y el municipio, según puede observarse de la simple lectura de dichos Decretos-leyes.

EN FAVOR DE SAMUEL CAPESTANY PARA SUBSECRETARIO DEL TRABAJO

Cienfuegos, Mayo 8 de 1936.

Exposición

Coronel Federico Laredo Brú, Vicepresidente de la República.

Doctor Carlos J. Font y Béquer, Senador de la República.

Señor Luis Emilio Hernández Mauri, Representante a la Cámara.

Señor Juan Francisco López, Representante a la Cámara.

Señor Mariano Lora, Representante a la Cámara.

Señor José Ramón Fernández, Consejero Provincial.

Muy señores nuestros:

Los gremios del Puerto de Cienfuegos, que suscriben esta exposición, la hacemos llegar hasta los señores arriba aludidos, por mediación del doctor Carlos J. Font y Béquer, Senador de la República, y Luis Emilio Hernández Mauri, Representante a la Cámara, ambos por la Provincia de Santa Clara, a fin de rogarles a todos nos otorguen su valiosísimo concurso al propósito que nos hemos hecho, y por el que laboran infinidad de colectividades hermanas, instituciones, centros culturales, sociales, etc., de las principales poblaciones de las provincias de Santa Clara y Matanzas, comprendiendo distintas delegaciones ferroviarias, para lograr la designación de nuestro estimadísimo amigo, convecino y luchador infatigable en las lides políticas y sociales, señor Samuel Capestany Morales, para la Sub-Secretaría del Trabajo en el próximo Gabinete que ha de constituirse bajo la Presidencia del doctor Miguel Mariano Gómez Arias, nuestro ilustre Mandatario Nacional.

Deseamos significarle a ustedes que el movimiento Pro-Samuel Capestany Morales tiene unas proporciones extraordinarias, abarcando un radio importantísimo; suman una cantidad considerable los telegramas, comunicaciones, etc., que le han sido remitidos al doctor Miguel Mariano Gómez por diversas colectividades obreras y de otros sectores de distintas poblaciones de las provincias de Santa Clara y Matanzas, para que designe al señor Mamuel Capestany Morales para la mencionada Sub-Secretaría del Trabajo, esperando que ese intenso clamor popular halle franca acogida y propicie el éxito.

Al acordarse por nosotros hacer entrega a los aludidos señores, doctor Carlos J. Font y Luis Emilio Hernández de esta Exposición, deseamos rogarle, a la vez, que todos nos presten su cooperación a este propósito, interceciendo del modo más viable posible, del doctor Miguel Mariano Gómez, para que nuestro Presidente electo complazca las innumerables peticiones que le han sido formuladas con este fin desde tantos distintos lugares.

El señor José Candelario González, Presidente del Gremio Unión de Estibadores, fué designado por todos los Gremios representados aquí, para que hiciera entrega de esta Exposición; pero por encontrarse enfermo, se dispone del señor Florentino Pascual.

Esperando de ustedes no ver defraudadas nuestras esperanzas de éxito y nos prestarán su concurso tan decisivo en este caso, nos suscribimos de ustedes sus muy attos. amigos y ss. ss.,

Gremio Unión de Estibadores: José Candelario González.—Unión de Fogoneros y Similares: Elo O. Amarante.—Marinosde Bahía: Francisco Armada.—Gremio Mutuo de Estibadores: Patrocinio Terry.—Unión de Tarjadores del Puerto: Eduardo Alvarez.—Patrones y Marineros del Puerto: Abelardo Cabrales.— Marino Internacional: Angel Sarría.

NUMEROSAS ADHESIONES AL HOMENAJE A JUSTO LUIS DEL POZO

El homenaje que celebrará el domingo 17 a las 4 p. m. en todos los portales de la histórica Acera del Louvre La Juventud Unión Nacionalista con motivo de la entrega del «Album» y como adhesión del Nacionalismo al Presidente del P. U. N. Justo Luis del Pozo, han sido invitados: el Coronel Carlos Mendieta, el Vice Presidente electo Dr. Federico Laredo Brú, Coronel Celestino Baizán, Gobernador Provincial; Dr. Antonio Beruff Mendieta, Alcalde de la Habana; Dr. José A. Casabuena, Senador quien ofrecrá el acto en nombre de la JUVENTUD, Senadores y Representantes Nacionalistas, destacadas damas del Partido, Alcaldes de Términos Municipales, miembros de los Ejecutivos Municipal y Provincial y muchas personalidades del mundo social.

Los históricos portales estarán bellamente adornados, se trasmitirán los discursos por radio a toda la República, habrán flores en profusión y amenizará el acto dos orquestas, una de 2 p. m. a 4 p. m. y otra desde las 4 p. m. hora en que comienza el acto, hasta su terminación.

Los dirigentes de la JUVENTUD ruegan, a fin de evitar omisiones involuntarias, que soliciten las adhesiones al Departamento 417 de la Manzana de Gómez, sin que se dirijan a la Acera del Louvre, pues ellos están atendiendo la organización del acto en dichas oficinas.

El «Album» será exhibido en una vidirera de la tienda «El Encanto».

EN FAVOR DE EMILIO VASCONCELOS

Distintos representativos del nacionailsmo habanero, están laborando de manera entusiasta, para que sea designado Secretario del nuevo Gabinete del Presidente Gómez, el Ingeniero Emilio Vasconcelos.

Secretario de Correspondencia del P. U. N. de la Habana, valor indiscutible de dicho Partido en el barrio del Vedado, son méritos que el señor Vasconcelos ha alcanzado por su compenetración con la masa Nacionalista.

Información Telegráfica
DEL INTERIOR DE LA ISLA

Por nuestros Corresponsales a través del Hilo Directo del DIARIO

PINAR DEL RIO

EL TRASLADO DEL JEFE MILITAR

PINAR DEL RIO, mayo 14. DIARIO. Habana.—El traslado dtl Teniente Coronel Manuel Benítez Valdés, para el Distrito de Matanzas, ha sido generalmente sentido por la sociedad pinareña, dadas las simpatías que disfrutaba en el seno de la misma. G. RODRIGUEZ. Corresponsal.

TRATO DE SUICIDARSE INGIRIENDO CREOLINA

SAN LUIS, Pinar el Río, mayo 14. DIARIO. HABANA.— Con intención de suicidarse la señorita Celia González, vecina de este pueblo, ingirió cierta cantidad de creolina, siendo su estado grave. Corresponsal.

HABANA

INCENDIO EN EL BALNEARIO «LA CONCHA»

MARIANAO, mayo 14. DIARIO. Habana.— Esta tarde se declaró un principio de incendio en el edificio del balneario de la Concha, en la Playa de Marianao, quemándose parte del techo en la parte central.

El Teniente Sardiñas, al mando de los bomberos, acudió a La Concha, haciendo uso de la bomba, logrando localizar y extinguir el incendio, en poco tiempo

El Comandante Julio Prats y el vigilante No. 11, Carlos Gallo, se constituyeron en el balneario, tomando declaración al Administrador, señor Isidro Llausá Villar, vecino del mismo lugar, manifestando éste que fué avisado por un empleado de que en el piso alto y del techo, que es de madera, salían llamas, estimándose que alguna chispa de una chimenea que allí existe, o algún corto circuíto, haya sido la causa del incendio, estimando el hecho casual, sin que por el momento pueda apreciar a cuanto ascienden las pérdidas.

INTOXICADO GRAVE UN NIÑO CON SALVADERA

En el Centro de Socorros el doctor Galletti asistió de grave intoxicación a Carlos González Reyes, natural de Managua, de 13 años, y vecino de Santa Brígida sn, en la Lisa. Declaró al Sargento Serrera que comió varias semillas de salvadera sin saber que eran venenosas.

SE ARROJO DE LO ALTO DEL FARO EN LA PLAYA, HIRIENDOSE

Armando Celi Cárdenas, natural de la Habana, de 25 años, residente en San Ramón 13-C, fué asistido en la Clínica Cuatro de Septiembre por el doctor Fernández de una herida contusa en el arco superciliar derecho, la que se causó al arrojarse al mar desde lo alto del faro, en la Playa de Viriato, rozando con uno de los muros.

DESAPARECE UNA JOVEN

En la Jefatura de Policía denunció Joaquín Rodríguez Pérez, natu ral de España, de 42 años, vecino del Central «Toledo», que su hija María de los Angeles Rodríguez Urraca, de 15 años de edad, había desaparecido desde el día de ayer, sin saber en qué lugar pue

RECLAMAN LOS REPRESENTANTES DE LOS BONISTAS DEL ACUEDUCTO QUE SE LES ABONEN 326,000 PESOS

ENTRA EN NUEVAS ORBITAS LA RECLAMACION FORMULADA POR LA CIA. FINANCIERA DE AZUCAR

Se abrirán términos extraordinarios de pruebas en los Estados Unidos y en Inglaterra. Se ventila una suma de $99,742.52. Condenado un Centro a abonar $1,274.37

En los autos del juicio declarativo de mayor cuantía establecido por la Compañía Financiera de Azúcar contra los señores Czarnikow Rionda y la Cuban Trading Co., por el que se solicita sean condenados a pagar a la entidad actora la suma de $67.203,53 que debía haber abonado a la Comisión Financiera de Azúcar por virtud de la venta de un millón ochocientos cuarenta mil trescientos sesenta y nueve sacos de azúcar, para ingresar en el fondo establecido por dicha Comisión Financiera de Azúcar para el pago de corretaje por venta de azúcares, y a que se condene a Czarnikow Rionda al pago de dicha cantidad por haber dejado de abonarla a la Cuban Trading a fin de que ésta lo hiciera ala Comisión así como a que se condene a Czarnikow Rionda al pago de $99.742,52 que por un error le fué abonado por la Comisión Financiera de Azúcar, el señor Juez de Primera Instancia de Almendares, ante el Secretario Hermógenes Giménez, dictó providencia con fecha de ayer por la que se dispone, en virtud de lo interesado por actor y demandado, abrir términos extraordinarios de pruebas que han de ejecutarse en los Estados Unidos de Norte América y en Inglaterra, confiriéndose a ambos un término de tercero día improrrogables, a los efectos del Artículo 558 de la ley de Enjuiciamiento Civil.

COMPARECENCIA EN UNA TERCERIA DE MEJOR DERECHO.—En la tercería de mejor derecho establecida por Manuel Domingo Sorio, en el juicio declarativo de menor cuantía seguido por Dolores Pernas Corral y otras contra Anselmo Rivero Guerra, el señor Juez de Primera Instancia de Almendares, ante el Secretario Interino, Fernando Caíñas y López, ha señalado nuevamente para la celebración de la comparecencia verbal, el próximo día 22 de los corrientes, a las diez de la mañana.

REVOCADA UNA SENTENCIA DEL MUNICIPAL DE PUENTES GRANDES.—Ante el Secretario Manuel I. de la Fuente y Díaz, dictó sentencia con fecha de ayer el señor Juez de Primera Instancia del Centro, doctor Rubio Linares, en el rollo formado para conocer de la apelación establecida contra la sentencia dictada por el Municipal de Puentes Grandes en el juicio verbal seguido por la Compañía Lechera de Cuba contra Evaristo Collar García, declarando con lugar la apelación y en consecuencia revocando la sentencia del Municipal por lo que se condena al demandado a pagar a la entidad actora la suma de 38 pesos.

SENTENCIA DE DIVORCIO.— El señor Juez de Primera Instancia del Centro, doctor Enrique Rubio y Linares, ante el Secretario Gabriel Lafuente Hernández, dictó sentencia ayer declarando con lugar la demanda de divorcio establecida por Humberto Dussan y Ovando contra María Elena Aurora Martínez y Cuignón, y en consecuencia disuelto el vínculo matrimonial existente entre ambos cónyuges.

CONDENADO EL CENTRO GALLEGO A PAGAR $1.274,37.—En los autos del juicio declarativo de menor cuantía establecido por José García Tenreiro contra el Centro Gallego, el señor Juez de Primera Instancia del Sur, doctor Justiz Valdés, dictó sentencia con fecha de ayer por la que declara con lugar la demanda y en consecuencia condena a la entidad demandada a pagar al actor la suma de $1.274,37, de principal más los intereses legales desde la interpelación judicial.

DECLARATORIA DE HEREDEROS.—Por auto de ayer, el señor Juez de Primera Instancia del Este ante el Secretario doctor Ignacio Montiel, declaró intestado el fallecimiento de José Enrique Bolingen y por su única y universal heredera a su viuda Generosa Pérez.

SENTENCIA DE DIVORCIO.— El Juez del Oeste, ante el secretario Eduardo Duamy dictó sentencia con fecha de ayer por la que declara con lugar la demanda de divorcio establecida por Carmen González contra Ignacio Cachero Fernández, y en consecuencia disuelto el vínculo matrimonial existente entre los referidos cónyuges.

CONFIRMADA LA SENTENCIA DEL JUZGADO MUNICIPAL DEL NORTE.—En el rollo formado para conocer de la apelación establecida contra la sentencia dictada por el juzgado Municipal del Norte en el juicio verbal seguido por José Olivera Mesa contra Ricardo Martínez Bravo, el señor Juez de Primera Instancia del Este ante el Secretario Diego Rodríguez dictó sentencia con fecha de ayer confirmando en todas sus partes la del Municipal del Norte que condenó al demandado a pagar al actor la suma de $66.90.

DESPACHADA LA EJECUCION CONTRA BIENES DE CAÑARTE Y GALLO.—En los autos del juicio Ejecutivo seguido por el Hospital San Lázaro de la Habana contra José Cañarte y Gallo, el señor Juez de Primera Instancia del Oeste, ante el Secretario Francisco Baños Vilar, dictó auto con fecha de ayer por el que se despacha mandamiento de ejecución contra los bienes de José Cañarte por la cantidad de $670 por concepto de réditos sobre el derecho real de censo de un capital de $6.700 que grava la casa Compostela 110; los intereses legales y las costas causadas ordenando el requerimiento en la persona encargada de la casa gravada, concediéndose al deudor término de 9 días para que se persone en los autos y se oponga a la ejecución.

RELACION DE LOS ASUNTOS CIVILES TURNADOS DURANTE EL DIA DE AYER. Pensiones de Veteranos: Las solicitan como tales: Julio Morales Brodermann, al Sur y Pedro Roig Sanoja, al Norte.

Apelaciones: Clotilde Suárez Baez, contra Vicente Díaz, al Oeste; Arturo Díaz Aldama, contra Juan Calzada y Fernández, al Sur.

Divorcios: Manuel Rodríguez y Fernández contra Bolbina Fernández, al Este; Manuel Cao Jiménez contra Edelmira Lamas, al Oeste; Carlos Bohmer Votg contra María Isabel de la Caridad Toscano Sauvalle, al Centro; María Rita Suárez y Betancourt contra Justiniano Cabrera, al Norte; Ana Konsak contra Jean Arlet, al Este; y Lilia Ostentag y Llaca contra Raúl Lavielle, al Sur.

Declaratoria de herederos: María González Carrillo, al de Almendares.

Se adquiere una finca para hacer experimentos

Se firmó ayer la escritura en la Secretaría de Agricultura. Marcas de ganado solicitadas

DE LA S. DE AGRICULTURA

Ante el Notario doctor Bernardo Caramés Camacho, en el despacho del Secretario de Agricultura, fué firmada ayer la escritura de adquisición de la finca «Blanca y Catalina», denominada, antiguamente, «La Ciega», ubicada en el término municipal de San Juan y Martínez, y en la que se establecerá la Estación Experimental del Tabaco.

La compra ha sido realizada por cuenta de la Comisión Nacional de Propaganda y Defensa del Tabaco Habano, que la adquirió del señor Ceferino Blanco y Villafranca, en la cantidad de seis mil quinientos pesos, constando dichas fincas de tres cuartos de caballería de tierra para el cultivo del tabaco que existe en Vuelta Abajo.

Firmaron la escritura correspondiente el Secretario de Agricultura y Presidente de la Comisión Nacional de Defensa y Propaganda del Tabaco Habano, el señor Ceferino Blanco como propietario de la misma, el señor Aureliano Campa que tenía un crédito hipotecario de tres mil pesos que quedó debidamente cancelado, el señor Román Pérez que tenía una opción de compra sobre tan valiosa propiedad y que la ha cedido teniendo en cuenta los propósitos que animan al actual Secretario de Agricultura de mejorar en todos los sentidos la situación del tabaco cubano y los señores Oscar Pérez Cubillas y José Fajardo, como testigos.

Al terminar el acto, el Secretario de Agricultura informó a los repórters encargados de la información de esa Secretaría, acerca de los propósitos que lo animan de acometer rapidamente la construcción del edificio que será la primera Estación Experimental del Tabaco en Cuba y en la que se harán los estudios necesarios para lograr mejores cosechas y un perfeccionamiento general en la preparación de los terrenos dedicados al cultivo del tabaco y todo aquello cuanto pueda beneficiar a nuestra segunda riqueza.

Relación de los títulos de marcar ganado expedidos a favor de los señores siguientes: En Matanzas a Isidro Martínez Lara. En Santa Clara a Nicolás Felipe Pérez, Clorinda Pérez Martínez, Francisco Ayala Martínez y Felipe Roque Peraza. En Camagüey, a Manuel Martín Méndez, Federico A. Fernández Selva, Manuela Viamonte Caballero, Juan Zaldívar, Daniel Vega Fernández, Gregorio Cánovas Vega y Manuel Andreu López y en la provincia de Oriente a Juan Méndez Carballo, José Hidalgo y Gabio Coutin Rodríguez.

MARCAS DE GANADO.—Han solicitado como ganaderos mayores los señores siguientes:

Compañía Martínez Santos S. A., de Gibara. Manuel Rubio de la Fuente, de Oriente. Francisco Quesada Orozco, de Camagüey. Ramón López Martínez, de Esmeralda y como ganaderos menores los señores Angel Fino de Jatibonico, Marcos González, de Santo Domingo; José Piloto Abreu, de Esmeralda; Carmen Carmenate Nápoles, de Camagüey; Ana María Zayas Bazán, de Camagüey; Emilio Nápoles Llorente, de Camagüey; José Bros, de Esmeralda, y José Joaquín Aguilar López, de Santa Cruz del Sur.

INFRACTORES DENUNCIADOS. Inspectores de Maternidad han dado cuenta a la superioridad, de que infringen la Ley de Maternidad las siguientes personas: Hijos de Francisco González, víveres finos; María Quintanilla, figón; Pedro Marrero, café; Ramona López, modas; Manuel Suárez Romero, café; Castro y Morales, taller de confecciones; Francisco Lang y Compañía, fonda; Feliciano Monco Mendi, barbería; Liberti Pictures de Cuba, alquiler de películas; Art. Furniture S. A., ebanista tapicero; José Pita Ororol, tintorería; Francisco Nodarse, barbería; Antonio Morejón, mudanzas; Hortensia Hernández, farmacia; Secundino Caride, garage; Angela González, inquilinato; Ramón Larrea, casa de apartamentos; Manuel Velo y Manuel González, sastrería; Raimundo Gutiérrez, casa de huéspedes; Enrique Goudarin, ropa hecha; José Fernández e hijo, taller de niquelar; René Domínguez, bodega; Braulio Figueroa y V. Crespo, venta de cervezas y refrescos; Manuel Díaz, venta de cervezas y refrescos; Ignacio G. Penichet, garage; Ramón Fernández, barbería; Samuel Kirzmer, barbería; Thorndike, escuela particular; Alfonso Granda, taller de hojalatería; Emilio Rodríguez, carpintería, y Eulalia Aedo, farmacia.

EL JEFE DEL ESTADO HA SIDO OBSEQUIADO CON UN AMPLIO SOMBRERO TEJANO

El Presidente Barnet recibió ayer la visita de la señora Volney W. Taylor, «charmain» de la Texas Centenemal Board, que celebrará una exposición entre el 6 de junio y el 27 de noviembre en Dallas, Texas.

La señora Taylor invitó al Jefe del Estado, a dicha exposición y éste le prometió hacerse representar en la misma.

Se trata de un evento internacional al que concurrirán los elementos más significados de todos los Gobiernos.

La señora Taylor obsequió al Presidente Barnet co nun hermoso sombrero tejano, similar a los que serán usados por los invitados de honor a la repetida exposición.

BRILLAN POR SU AUSENCIA LOS CONCEJALES DEL MUNICIPIO.—Para ayer estaban previamente citados los concejales del Municipio para celebrar sesión ordinaria a las cuatro y media de la tarde, a la que concurrieron tres concejales, brillando por su ausencia los demás miembros del consistorio.

Los concejales municipales continúan en desacuerdo, formándose el «trust de la mayoría» para ir contra todas aquellas mociones que puedan beneficiar los intereses públicos; como sucede ahora con la presentada por el concejal doctor Santiago F. Veiga, pidiendo un elevado impuesto para todas las carnes que vengan para el consumo público del interior, contra la cual ha surgido la del concejal Alejo Cossío del Pino, que se ha declarado contrario al Trust de la Carne que se pretende resucitar por la mayoría de los concejales, y que el pueblo repudia, y ése es el motivo que en dos sesiones consecutivas no hayan podido reunirse los concejales, dado que ello constituye una afrenta al pueblo que los eligió recientemente.

Esta tarde se inaugurará en Santa Clara un parque público y también una magnífica escuela en Condado

Se ultiman los preparativos para la inauguración del gran monumento al General Gómez. Muchos elogios por las obras del Anfiteatro. Una relación de los puentes reconstruídos

INFORMACION DE LA SECRETARIA DE OBRAS PUBLICAS

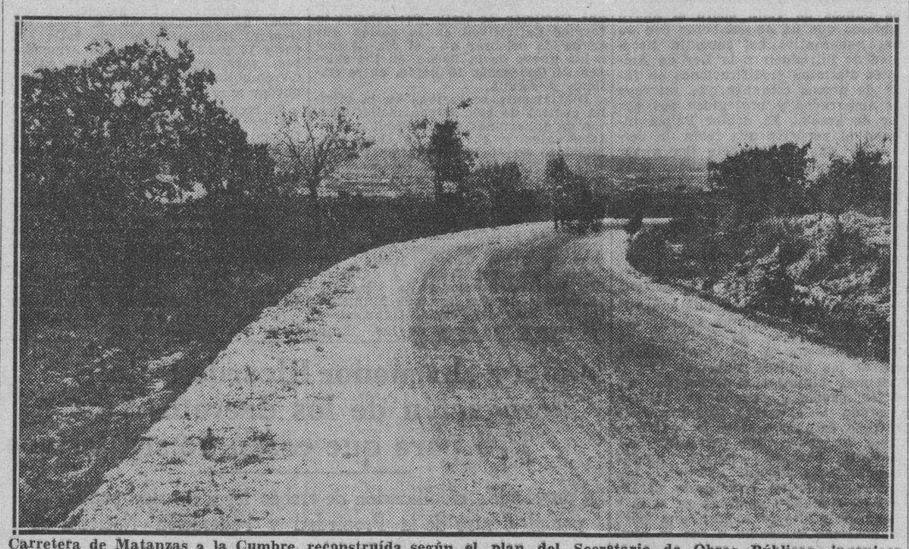

Carretera de Matanzas a la Cumbre, reconstruída según el plan del Secretario de Obras Públicas, ingeniero Jorge Luis Echarte.

Por las intensas actividades que está desenvolviendo el Sr. Jorge Luis Echarte en la Secretaría de Obras Públicas, ha dispuesto que le represente hoy, en la inauguración de las obras, que tendrá lugar en Santa Clara, el segundo jefe del Negociado de Construcciones Civiles, señor René Echarte, el que salió para dicha ciudad, acompañado de su secretario, señor Enrique Jiménez.

A las cuatro de la tarde se inaugurará el Parque «José Miguel Gómez», construído frente al Palacio de Justicia, cuyas obras de reparación también se inaugurarán.

Igualmente se inaugurará la Escuela núm. 2, del Condado, y otras de menor cuantía.

LOS PREPARATIVOS DE LA INAUGURACION DEL MONUMENTO DEL GRAL. J. M. GOMEZ.—En la tarde de ayer se reunieron los ingenieros, señores Varela y Coleto, con el Secretario, para ultimar detalles relativos a la inauguración del monumento al General José Miguel Gómez, en la Avenida de los Presidentes, el día 18 del corriente. Desde ayer se ha comenzado a distribuir las invitaciones para ese acto que ha de constituír un acontecimiento social.

ELOGIOS AL ANFITEATRO.—Muchas felicitaciones ha recibido el señor Echarte, por haber dotado a esta capital de un hermoso Anfiteatro, para las ayudiciones y actos culturales al aire libre que además de ofrecer comodidades a centenares de espectadores, puede facilitar que sean oídos por miles y miles de personas, mediante el sistema de amplificadores, en toda la Avenida del Puerto. La prensa de México y Guatemala y de otros países comenta esa obra que a iniciativa del Coronel Mendieta, ha desarrollado rápidamente el señor Echarte.

RELACION DE PUENTES RECONSTRUIDOS.— Por la Secretaría de Obras Públicas se ha pedido a los Distritos Provinciales, y al Distrito Local de Cienfuegos, una relación pormenorizada de los puentes cuyas obras de reparación o reconstrucción se hayan terminado y la de aquellos en que aún estén haciéndose obras, para la Estadística del Departamento.

EL REPARTO EN QUE SE CUIDA MAS EL CESPED.—Ha llegado un reporte a la Secretaría de la inspección realizada sobre el ornato en aquellos lugares en que las residencias particulares, están embellecidas en sus frentes por los canteros de césped, resultando el Reparto «La Sierra», el más atendido en este ornato. Pos esos informes se han conocido los progresos obtenidos en la capital y sus alrededores.

LA CARRETERA DE BATABANO A CAMACHO.—Se hallan pendientes de realización algunas diligencias para la construcción de la ruta que debe enlazar a Batabanó con Camacho. Por el interés turístico de esa ruta el Secretario Echarte, abriga el propósito de que se resuelvan esta semana.

RECONSTRUCCION DEL PUENTE «GENERAL LACRET».— Distinguidas personalidades vienen interesándose cerca del Secretario del Ramo, por la pronta reconstrucción del puente «General Lacret» emplazado en Matanzas. Se ha ordenado la confección del proyecto.

PAGO DE JORNALES. — Se ha resuelto autorizar la nómina de jornales presentada oportunamente por los contratistas señores Simón y Piedra, en los trabajos de la carretera de Santo Domingo a Rodrigo. Los interesados cobrarán esta misma semana.

ASUNTOS APROBADOS. — Por el Sr. Echarte fueron sancionados los siguientes asuntos:

—El proyecto de reparación de la carretera de Calabazar de la Habana a las Guásimas, desde el kilómetro 1 al 4, con un estimado de $7.593.94.

—Reparación de la calle Martí, entre San Cristóbal y Almeida, en San Antonio de los Baños.

—Proyecto formulado por el Distrito Provincial de la Habana, de reparación de calles en Guanabacoa, y construcción de contenes, con un presupuesto de $7.823.56.

—Recepción de las obras ejecutadas en los kilómetros 3 y 4, de la carretera de Bahía Honda a Las Treinta.

—Del contrato celebrado con el señor M. Ruiz Márquez, para el riego asfáltico superficial, en las obras de la carretera de Pinar del Río a Viñales.

—Contrato suplementario del Distrito de Camagüey, con el Sr. Antonio T. Ducal, para las obras de excavaciones en roca y terreno rocoso, en las obras de la Planta de Depuración de las aguas albañales del Alcantarillado de aquella ciudad.

ACLARANDO UN ERROR. — Por decreto presidencial núm. 1296, se ha subsanado un error en el sentido de que el Central «Manuelita», cuya planta e instalación eléctricas se han legalizado con fecha 2 de marzo del corriente año, está ubicado en el término municipal de Palmira, y no en el de Abreus, como se expresaba.

LOS HIJOS DE VETERANOS QUIEREN CELEBRAR PRONTO SUS COMICIOS GENERALES

El Consejo Nacional de Hijos de Veteranos de la Independencia, sigue laborando intensamente a fin de dejar constituído todas las Delegaciones Municipales y de celebrar elecciones en el próximo mes de septiembre La Directiva que resulte electa, tomará posesión de sus cargos el día diez de octubre.

El Consejo en las distintas sesiones celebradas, ha tomado el juramento de ritual a todos aquellos que han presentado sus planillas de inscripción.

La Sección de Propaganda en sesión celebrada en días pasados, nombró miembro de la misma a la doctora Candita Gómez Calás de Martínez Bandujo, a la señorita Adela Rodríguez Viada y a la señora Gloria Avilés Vázquez, las cuales impuestas de las labores de la Sección, se proponen llevar a cabo una intensa campaña de propaganda.

EN PELIGRO LOS BECADOS DEL MUNICIPIO DE SER LANZADOS DE LOS COLEGIOS POR DEBITOS

«Los aviadores Menéndez y Parlá merecen el bien de la Patria», dijo el Alcalde en el momento en que les ponía la Medalla de la Habana. No habrá carreras de autos el 20

INFORMACION GENERAL DEL MUNICIPIO DE LA HABANA

En sesión solemne se constituyó ayer a las diez de la mañana el ayuntamiento de la Habana, que fué presidido por el señor Francisco Rivero San Román, con la concurrencia de los más concejales, a fin de hacerle entrega por el Alcalde Municipal Dr. Beruff Mendieta, de las Medallas de la Habana y Diplomas de Honor, a los intrépidos aviadores cubanos Teniente de la Marina de Guerra Constitucional Antonio Menéndez Peláez, y el señor Agustín Parlá, Capitán de la Reserva del Ejército y precursor de la aviación cubana.

El Presidente de la Cámara Municipal comisionó a los concejales Huerta Oliva, señora Dolores Badía Baeza, Luis Mernández Roger y Dr. Santiago F. Viega, para que acompañaran al salón de actos a los referidos aviadores desde la entrada al Palacio Municipal.

Cerca de las once de la mañana llegan al salón de actos los comisionados acompañados de los aviadores Menéndez Peláez y Agustín Parlá que vienen proseguidos por el Teniente Coronel Angel Aurelio González, Jefe de la Marina de Guerra Constitucional, y otros oficiales del Ejército y de la propia Marina saludando al Alcalde Municipal y a los concejales que se encontraban en el salón de actos. Se procede a dar lectura al acta en cuya sesión fué acordado conceder las Medallas de la Habana a los referidos aviadores terminada la misma el Alcalde Municipal doctor Beruff Mendieta hizo entrega de los pergaminos con que el Municipio de la Habana se complace en premiar a esos aviadores por las heroicas hazañas realizadas en distintas épocas de nuestra evolución progresiva, pronunciando el discurso que también hacemos público en estas columnas. Le sucede en el uso de la palabra el señor Agustín Parlá, quien después de saludar a todos los presentes dice: Hace cerca de un cuarto de siglo que vine a este salón de actos del Ayuntamiento a pedir ayuda para implantar en nuestro país la aviación cubana, y fuí recibido con muestras de complacencia y nunca olvidada gentileza por los concejales Eugenio Leopoldo Azpiazo, por Paco Agüero y por Luis Gámis, los cuales no podré olvidar nunca, pero mis esfuerzos, mis entusiasmos y mi interés por ser útil a nuestra patria fueron inútiles en aquel entonces, y yo quedé relegado... casi olvidado, hasta hace poco tiempo, en que hombres de verdadero calibre y amantes del progreso humano han querido llevarme a su lado. He podido observar que una mujer, la señora Dolores Badía Baeza, concejala del Ayuntamiento de la Habana había tenido un rasgo, como lo de toda mujer noble, que no olvidó a sus hijos ni a sus hermanos, se acordó piadosamente del inolvidable periodista y concejal Víctor Muñoz, que instituyó en Cuba el Día de las Madres, y de mí, que sin duda alguna, constituye otro acto piadoso, pidiendo y acordándose por la Cámara Municipal me fuera concedida la Medalla de la Habana, que acepto orgulloso en este momento, ya que ello hace recordarme que el apoyo que me negaron los hombres hace cerca de 25 años, hoy se recuerda por una mujer que es concejal del Municipio de la Habana.

El Teniente y valeroso aviador Antonio Menéndez Peláez que hiciera un magnífico vuelo de Cuba a España, ha tenido el apoyo moral y material del Jefe de la Marina de Guerra Constitucional, señor Angel Aurelio González, hombre entusiasta y amante del progreso de la juventud, para quien pido un aplauso— los concurrentes aplauden—, y con la satisfacción intensa del Jefe del Ejército Constitucional Coronel Fulgencio Batista, hombre de hierro, si no de acero, que acoge con orgullo e interés la feliz iniciativa, prestándole su cooperación, y el vuelo se realiza con gran interés cruzando los mares del Atlántico y llegando a España, que lo recibe como el embajador de los aires de Cuba, devolviendo así la heroica hazaña que hicieran Barberán y Collar. Hace constar el señor Agustín Parlá, las palabras que le dijera el Alcalde Municipal doctor Beruff Mendieta, al otorgarle la Medalla de la Habana, que dicen: «Si no has tenido la Medalla de la Habana antes, era porque yo no era el Alcalde.» El Teniente Menéndez Peláez da las gracias al Alcalde y a los concejales por habérsele concedido tan señalado honor, y encomienda al señor Parlá a que hable por él, quien manifiesta acto seguido que el vuelo realizado por el Teniente Menéndez Peláez es algo incomparable, ya que los mares del Atlántico son peligrosos, y él, con una valentía a prueba del entusiasmo del nombre de su avión, «Cuatro de Septiembre», de la bandera que llevaba dibujada en su avión, que representaba no solamente al Ejército y a la Marina de Guerra Constitucional, sino a Cuba, y su noble y decidido corazón, hicieron que llevara a feliz término su magnífica idea, que era la mía desde hacía muchos años, ya que se sentía capaz de atravesar en su juventud los mares del Atlántico y cualquier otro, para conquistar un honor para Cuba.

DISCURSO DEL ALCALDE MUNICIPAL A LOS AVIADORES CUBANOS, AYER.—Señores: Desde que asumí por mandato del pueblo, la primera Magistratura de la Ciudad, pocas veces me he sentido tan hondamente conmovido como en esta oportunidad, al cumplimentar un acuerdo de la Honorable Cámara Municipal, pocas veces me he sentido tan hondamente conmovido, como en esta oportunidad, al cumplimentar un acuerdo de la Honorable Cámara Municipal, que os concede por los hechos extraordinarios por vosotros realizados, la Medalla de la Habana.

Los señores Concejales han interpretado fielmente los deseos del pueblo cubano. Cuba entera se sintió orgullosa, ayer, de la hazaña de Agustín Parlá, cuando atravesó el Canal que nos separa de los Estados Unidos para izar en el vecino pueblo del Mariel, en los comienzos de la aviación, la bandera del Apóstol de nuestra Independencia. Cuba entera se estremece de júbilo en nuestros días con el vuelo Camagüey-Sevilla realizado por el Teniente Menéndez, que reverdece los laureles por nosotros obtenidos y da la medida exacta de nuestro amor al progreso y de nuestra capacidad. En la hazaña, que la crítica mundial ha calificado de portentosa, del «4 de Septiembre» hay el mismo aliento de juventud, de audacia, de ímpetu destinado al triunfo, que en los acontecimientos que dieron nombre, aureolado por la victoria, a la nave aérea del Teniente Menéndez.

Honrando esta Cámara a los dos héroes nacionales, estimula a la generación actual, a imitar su ejemplo y realiza un acto de plena justicia. A los honores que han tributado el Ejército Constitucional y las autoridades al aviador Menéndez Peláez, a los que le ha concedido España, cuya capital acaba de dar su nombre a una de sus calles, debía unirse este tributo de admiración de la Habana.

¡Aviadores Parlá y Menéndez!: Habéis merecido bien de la Patria por vuestros hechos extraordinarios que colocan tan alto el blasón de la República; la Habana patentiza al condecoraros con su medalla, que no prodiga, la gratitud de toda una nación que se enorgullece de llamaros hijos suyos.

CREDITO PARA SOSTENIMIENTO DE LOS BECADOS MUNICIPALES.—En la mañana de ayer se entrevistó con el Alcalde Municipal la señora Nena Méndez de Villada, Jefe del Departamento de Asistencia y Previsión Social, exponiéndole entre otras cosas que para el sostenimiento de los Becados Municipales en los distintos planteles en que actualmente se educa, es indispensable conceder un crédito en metálico urgentemente, ya que desde el próximo día primero de Junio se encuentra agotado el dinero que había para el sostenimiento de los niños y niñas pobres becados por el Municipio.

El Alcalde Municipal reconociendo que con ello contribuye una vez más al amparo de los desheredados de la fortuna y del calor y cariño de sus padres, por ser la mayoría huérfanos de padres, dispondrá dentro de las facultades inherentes a su cargo del crédito necesario para el sostenimiento e los becados del Municipio.

EXIGEN LOS BONISTAS EL PAGO DE LOS ADEUDOS.—En la mañana de ayer concurrieron al Ayuntamiento los representantes de los bonistas sobre la primera y segunda hipoteca del Acueducto de Albear, entrevistándose con el Alcalde Municipal en su despacho, donde permanecieron por espacio de más de dos horas, planteándole el problema del pago de las amortizaciones de los bonos cuyos sorteos han sido celebrados en Diciembre y Marzo próximos pasados, que ascienden a 326 mil pesos en ambos sorteos trimestrales.

El Alcalde Municipal les prometió hacer toda clase de esfuerzos para liquidarles la mayor parte de esa deuda, la cual está considerada como preferente por la administración municipal, de acuerdo con el convenio existente entre los bonistas.

DENEGADA LA PETICION PARA CARRERAS DE AUTOMOVILES.—El Alcalde Municipal ha denegado ayer la petición hecha por el señor Antonio Foyo, que pretendía celebrar carreras de automóviles motocicletas y bicicletas desde la Avenida del Puerto hasta la calle G, el próximo día 20 del actual. Considera el Alcalde Municipal que dicho espectáculo no constituía garantía alguna para los concurrentes a ese evento ni para los espectadores seguridad alguna, y por ello ha denegado la solicitud.

Habana, Abril 11 de 1936.

Señor Alcalde Municipal.

Ciudad.

El doctor Manuel Gómez Morales, Sub-Director del Hospital «Freyre de Andrade», en escrito fecha 8 del corriente, dice a esta Jefatura lo que sigue:

«Señor: Con gran sorpresa he leído en la edición de «El País», de la mañana de hoy, frases vertidas en la sesión ordinaria de la Cámara Municipal, por el Concejal señor Cossío del Pino, en el sentido de que el Concejal señor Huerta Oliva, «trajo un familiar para que le hicieran una cura en el Hospital y tuvo que comprar el éter y los vendajes que fueron necesarios, porque no los había en el Establecimiento.»

Tengo el gusto de informarle que el familiar del señor Concejal Huerta Oliva, fué operado de amigdalitis en este Hospital y en dicha operación no se empleó ni éter ni vendajes, y que el anestésico empleado en el referido paciente, así como todo el material quirúrgico, fué donado por este Establecimiento, sin que el mencionado Concejal señor Huerta Oliva, haya traído al Hospital otra cosa que el paciente para ser operado. Y para aclarar el informe dado por el periódico ya dicho, comunico a usted las presentes líneas para lo que crea conveniente. —(Fdo.) doctor Manuel Gómez Morales, Sub-Director.

Lo que tengo el honor de trasladar a usted para su superior conocimiento.

Respetuosamente,

(Fdo.) Dr. Luis Suárez,

Jefe del Departamento.

El inspector de la Secreta, Cardelle, cree que Ismael Pérez fué asesinado, pero excluye de ese delito a Dávila

No puede señalar tampoco a los autores del suceso. Han sido absueltos un propietario y un jornalero del delito de estafa. Toribio Reyes libre. Otras noticias de Tribunales

Con el mismo resultado que en las sesiones anteriores, se celebró la de ayer en el proceso por la muerte de Ismael Pérez Martínez, en el Ayuntamiento, siendo de notar que desde hace varios días sólo concurre al Tribunal el procesado Ricardo Dávila y Orta, por requisito de la Ley, pero no lo hacen los acusados, amparándose en el derecho que les concede la ley, ya que no están obligados a ello dado ese carácter.

Antonio Luis Fernández Argüelles, el primer testigo, nada pudo concretar en contra del procesado y acusados, y el segundo testigo, la señora Amparo Viera de Flores, esposa del Sargento Juan Flores que declaró en la sesión anterior, tampoco pudo concretar cargos, porque si bien oyó el ruído del cuerpo de Pérez Martínez al caer al pavimento, y oyó también, que alguien desde abajo dijo «mataperros» y otros manifestaron cuando ya se llevaban al herido: «registrenle los bolsillos que se lleva los documentos», no puede decir quienes profirieron tales frases, ni vió a persona alguna en los balcones del Ayuntamiento, observando que en diversos automóviles se marchaban del edificio numerosas personas. Agregó la señora Viera de Flores que los comentarios fueron diversos alrededor del hecho, pero que ella no pudo llegar a conclusión alguna de si era suicidio o asesinato, recordando, también, que alguien comentó que «daba lástima de la manera cómo habían empujado a Pérez Martínez hasta arrojarlo por el balcón».

El último testigo fué el inspector, hoy Secretario, de la Policía Secreta José Cardelle Penichet, quien practicó amplias investigaciones sobre el suceso como miembro del Buró de Homicidios de dicha Policía.

El señor Cardelle explicó las diversas diligencias que practicara hasta llegar a la conclusión de que el hecho es uno de asesinato, nunca suicidio, afirmó, describiendo cómo Dávila dió una bofetada a Pérez Martínez, con motivo del incidente surgido entre ellos a virtud de la pugna Belt-Beruff Mendieta en aquel entonces, pero aseguró que Dávila no tomó parte en los hechos,es decir en el delito q. él esima de asesinato, no llegando, tampoco a determinar quienes mataron a Pérez Martínez, sólo que el rumor acusaba a Ignacio Delgado, conocido por Macho y los hermanos Joaquín y Miguel Albarrán, sin que él pueda afirmar que lo hayan sido, agregando que el hecho surgió en el momento, sin que se haya premeditado; que fueron varios los golpes que se dieron a Pérez Martínez, hasta el extremo de haberse encontrado su pañuelo manchado de sangre y que, una vez inconsciente, terminó diciendo, lo arrojaron por el balcón, debiendo descartarse la tésis del suicidio, porque a su juicio es inadmisible.

El inspector Cardelle fué objeto de vivas preguntas del acusador doctor Emilio Llinás, y de los defensores doctores Julio Alvarez Arcos, de Dávilas, José Agustín Martínez, de Delgado, Carlos R. Menció y Antonio I. Grosso, de los hermanos Albarrán. Hoy sigue el juicio.

FUERON ABSUELTOS LOS ACUSADOS ANTONIO AMIGO Y MANUEL BURGOS DIAZ.—De conformidad con lo que interesaran los defensores doctores Pablo Witte Hoffman y Fabián García de la Vega, la Sala Tercera de lo Criminal de la Audiencia ha absuelto libremente del supuesto delito de estafa, que les achacara el agricultor de Los Pinos, José Matías Reyes, al propietario de esta capital Antonio Amigó Armas y al jornalero Manuel Burgos Díaz, para quienes el fiscal no interesó pena, pero sí el acusador, que pidió se les impsiera cuatro meses y un día de arresto mayor y restitución al acusador de cuatro vacas, un toro, dos chivos y una yegua.

El Tribunal, dando la razón a los doctores Witte Hoffmann y García de la Vega, dice que no se han probado los hechos delictivos que acusaba Reyes Sánchez, agregando que no se ha demostrado que fuese simulado el juicio que Amigó y Burgos tuvieron en el Juzgado Municipal del Centro, ni que se pusieran de acuerdo para retener y apropiarse indebidamente de bienes ajenos, ni utilizando maliciosamente los tribunales de justicia para ese fin, mediante la interposición de reclamaciones por créditos falsos, por lo que procede su libre absolución.

POR QUE FUE ABSUELTO EL VIGILANTE TORIBIO REYES, DE HOMICIDIO.—Ha hecho pública la Sala Tercera de lo Criminal de la Audiencia la sentencia por la que absuelve del delito de homicidio por dolo al vigilante de la Policía Nacional Toribio Reyes Bauza, para quien el Fiscal pidió catorce años, ocho meses y un día de reclusión, imponiéndole la Sala solamente un año y un día de prisión correccional, por imprudencia temeraria, sin circunstancias, todo ello de conformidad con lo interesado por el doctor Manuel E. Sainz Silveira, letrado del Cuerpo de la Policía Nacional, defensor de Reyes, quien sostuvo la tésis de la imprudencia citada, con el resultado que se vé.

Declara probado el tribunal del juicio que el cuatro de noviembre del año pasado, llegó el procesado Toribio Reyes Bauza a la casa Alejandro Ramírez 4, en esta ciudad, en cuyo apartamento número 23 residía su amante Josefina Romero Rubio y sacando el revólver que usaba en su condición de vigilante de la Policía Nacional, y ha sido ocupado, se puso a jugar con el arma en presencia de la Romero, a pesar de las recomendaciones de ésta para que no lo hiciera, dando ello lugar a que se produjera un disparo que la alcanzó, causándole una herida en la región umbilical de la cual falleció poco después.

CELEBRADA LA VISTA DEL RECURSO CONTRA UNA PENA DE MUERTE.—Tuvo efecto ayer tarde, ante la Sala de lo Criminal del Tribunal Supremo, presidida por el Dr. Gregorio de Llano e integrada por siete miembros la vista del recurso de casación establecido contra la sentencia de la Audiencia de Camagüey que condenó a la pena de muerte a los hermanos Varona y a otro, por asesinato del Segundo Administrador de los ferrocarriles Consolidados señor José Romero.

Informaron, manteniendo la controversia por quebrantamiento de forma el doctor Angel Alberto Giraudy y la doctora Porro, impugnando el recurso el fiscal doctor Francisco Chacón y Carbonell. El acto quedó concluso para fallo.

UNA MUJER FUE JUZGADA AYER POR FALSIFICACION DE MONEDAS.—Compareció a ser juzgada, ayer, por la Sala Tercera de lo Criminal de la Audiencia, Carmen Basaló Rodríguez a la que se imputa el delito de falsificación y expendición de monedas y para quien el fiscal doctor Barrientos pidió la pena de reclusión perpétua y multa de dos mil quinientos pesos, por lo que el asunto fué conocido por tribunal de cinco magistrados, integrado por los doctores Enrique de Almagro, Presidente; Francisco I. Solís, Manuel Caíñas, Norberto Mejías y Braulio González Miranda, actuando de Secretario Oficial de Sala doctor Juan M. Amoedo.

El fiscal mantuvo los cargos y la pena referida, impugnando su tesis el doctor Fabián García de la Vega, quien sostuvo la de que no puede ser condenada Carmen a la referida pena por no ser reo del delito de falsificación y expendición de monedas por no ser idóneo el medio que se dice empleado por la procesada para cometerlo.

OTROS JUICIOS ORALES QUE SE CELEBRARON AYER, ABSUELTOS TRES ACUSADOS DE INFRACCION ELECTORAL.—Contra Israel Mendoza Pérez, por disparos, retirando el Fiscal la acusación, y defendiendo el Dr. Francisco M. Casado; contra Estanislao Villar Piloto, Julio Moret y Dulce María Solís, retirando la acusación el Fiscal, que había interesado hasta entonces dos años de prisión para cada procesado, por cada uno de los tres delitos, o sean seis años para cada uno, defendiendo, a los dos primeros, el doctor Fabián García de la Vega y el doctor F. Castillo a la última.

Contra Mario Domínguez por imprudencia, retirando el fiscal y manteniendo el acusador doctor R. Suárez y defendiendo el doctor M. Narganes; contra Juan Castillo Caival, por imprudencia, retirando el fiscal y defendiendo el doctor José Valiente.

Y contra Luis López, por lesiones graves, manteniendo el Fiscal y defendiendo el doctor Raúl López Ibáñez, y Antonio Hernández por hurto, sosteniendo el fiscal y defendiendo el doctor Jesús Valdés Crespo..

SERA HOY EL JUICIO POR LOS DISPAROS EN EL CENTRO GALLEGO.—Hoy será juzgado por la Sala Segunda de lo Criminal de la Audiencia Arturo Sánchez Cajaraville, acusado de disparos y lesiones con mot

LA ASOCIACION DE INDUSTRIALES ACUERDA PROTESTAR DEL DECRETO 842 Y SOLICITAR SU ANULACION

Los refinadores siguen retraídos del mercado de crudos; los de Cuba se cotizaban ayer a 2.95 Cts. C. Y F.

Estuvieron quietos los futuros. Sólo se vendieron en la Bolsa del Azúcar 6,400 toneladas. El refinado no tuvo la menor alteración. Las extracciones siguen siendo buenas

La notificación de entrega de azúcar libre de derechos ayer circulante en el mercado neoyorquino, fué expedida por Rionda y absorbida por Paine Webber.

Se advertía ayer, a juzgar por las informaciones recibidas desde New York, cierta indecisión en el mercado: «en espera de acontecimientos de Washington», dice una de esas noticias.

El Secretario de Agricultura de los Estados Unidos, en declaraciones de ayer, dió a entender que el noventa por ciento, o más, de los cosecheros de remolacha y caña de azúcar, cooperarán esta temporada en el plan de conservación del terreno.

La información trasmitida a última hora de la tarde por la «New York News Bureau», dice como sigue:

«El mercado azucarero de costo y flete estuvo hoy quieto. Había disponibles azúcares libres de derechos a 3.85c., y de Cuba alrededor de 2.95c. costo y flete. Los refinadores siguen mostrándose indiferentes.

Los futuros estupieron quietos y con tono sostenido en el fondo. En los primeros momentos de la tarde los precios mostraban alzas netas de 1 a 2 puntos. El comercio azucarero espera a que los refinadores reanuden sus compras de crudos, lo cual no es probable que suceda mientras no aumenten las extracciones de refinado.

El refinado sigue quieto y sin variación. Las extracciones fueron bastante buenas».

MERCADO DE LONDRES.—Las noticias recibidas de Londres decían que el mercado estaba más débil, con ventas al equivalente de 0.89 libre a bordo, Cuba. Las cotizaciones de la Terminal fueron éstas:

	Cierre del 13	Cierre del 14
Mayo	4/ 9	4/ 8
Julio	4/ 9	4/ 8¼
Agosto	4/ 9½	4/ 9
Octubre	4/ 9¾	4/ 9
Diciembre	4/ 9¾	4/ 9¼
Marzo	4/11	4/10½
Mayo	4/11¾	4/11½

INFORME DE LAMBORN.—La información dada ayer por Lamborn, dice así:

El mercado de crudos abrió hoy con un tono quieto. Los tenedores de crudos mostrábanse lentos a la apertura del mercado en la renovación de las ofertas, aunque prevaleciendo una opinión general de haber obtenibles hoy alrededor de la misma cantidad de crudos de derechos libres y de Cuba a la base de 3.85, al igual que ayer. Los refinadores continuaban mostrando una actitud de indiferencia.

Existencias de azúcares crudos en almacenes afianzados, Nueva York:
Ayer: 71.046 sacos.
Hoy, 90.996 sacos.

Cotización «spot», de Willett and Fray, el día 13: 3·72.

VALORES

Los Bonos de Obras Públicas 1945 tuvieron ayer en el mercadi local tipis más altos por efecto de órdenes de compras de profesionales y del público.

Los Recibos de Depósitos de Obligaciones del Tesoro, actuaron también de avance ante la demanda puramente profesional.

Con mucha firmeza lis bonos de Speyer, Morgan, Deuda Interior. Esbilización del Azúcar, Nueva Fábrica de Hielo, Papelera Cubana, Gas, Cuban Telephone y Havana Electric Railway.

En las acciones siguen firmes y con demanda las preferidas de la Cuban Telephone; preferidas y preferentes de la Havana Electric Utilities; preferidas de la Jarcia de Matanzas, y Fundadoras y Beneficiarias de la Nueva Fábrica de Hielo. Sostenidas las de los Unidos, Navieras y Union Oil.

En la Cotización Linre denotaron firmeza lo sbonos Cuban Telephone del siete y medio; International Telephone del cuatro y medio; Central Cunagua y Cuba Railroad del siete y medio. En las acciones las preferidas de la American Sugar; preferidas de la Cubana de Electricidad; preferidas de la Litográfica, El Comercio, La Comercial y Nueva Papelera.

La única operacin en pizarra de la Bolsa se llevó a cabo en la cotización Oficial: en 5,000 pesos de Recibos de las Obligaciones del Tesoro al precio de 37. Se efectuaron otras operaciones en Bonos de Obras Públicas, Deuda Interior, Morgan del cinco y medio, Speyer del cuatro y medio, Havana Electric Railway y acciones de los Unidos, Union Oil, Havana Electric Utilities, Cuban Telephone, Naviera y Havana Electric Railway.

El estado de las recaudaciones de los Ferocarriles Unidos de la Habana y de la Havana Electric Railway, se recibi ayer en la Bolsa y lo damos a continuación.

De los F. C. U. de la H.:

Semana terminada el 9 de mayo de 1936	$ 135,444.71
Igual período del año 1935	„ 115,336.69
Diferencia de más esta semana	$ 20 108.02
Total desde el primero de julio	„ 5.180,361.58
Igual período del año 1935	„ 5.131,694.74
Diferencia de más este año	$ 48,666.84

De la H. E. RY. CO.:

Semana terminada en mayo 10 de 1936	$ 49,044.85
Igual período del año 1935	„ 54,127.80
Diferencia de menos esta samana	$ 5.082.95
Total desde enero 1ro. a mayo 10 de 1936	„ 837,946.70
Igual período del año 1935	„ 841,946.70
Diferencia de menos este año	$ 3,958.35

CAMBIOS

Tipos de venta al cierre ayer en bancos de esta capital:

New York, cable	1/10P.
New York, vista	1/10P.
Londres, cable	4.96½
Londres, vista	4.96¾
Madrid, cable	13.66
Madrid, vista	13.62
Paris, cable	6.60½
Paris, vista	6.60
Italia, cable	7.94
Italia vista	7.92
Bélgica, cable	17.00
Bélgica, vista	16.98
Alemania, cable	40.40
Alemania, vista	40.38
Toronto, cable	⅛%P.
Toronto, vista	1/16%P.
Hong Kong, cable	32.70
Hong Kong vista	32.65
Amsterdam, cable	67.92
Amsterdam, vista	67.90
Buenos Aires, cable	28.25
Buenos Aires vista	28.26
Suiza, cable	32.85
Suiza, vista	32.80

COTIZACIONES

NUEVA YORK, mayo 14. (AP.) Cotizaciones al cierre de la Bolsa de Nueva York:
Acciones: 1,391,430.
Bonos: $10,963,700.

COTIZACION DE LA PESETA

La peseta española se cotizó al cierre del mercado ayer, a razón de 7.32.06 por dólar.

COTIZACION DEL FRANCO

El franco francés se cotizó ayer, al cierre del mercado, a razón de 15.15 por dólar.

COTIZACION DE LA LIBRA

La libra esterlina se cotizó ayer en el mercado local a $4.96½.

GANADO

LOS PRECIOS EN PIE

Precios que pagan compradores, entregado el ganado en esta capital:

	Ctvs. Libra
Vacuno, de 3½ a	3¾
Cerda, de 7 a	8
Lanar, de 3 a	3½

LOS PRECIOS DE LA CARNE

Los precios que rigen en los Mataderos de esta capital para las carnes, son los siguientes:

	Ctvs. Kilo
Vacuno, de 13 a	15
Cerda, de 25 a	30
Lanar de 15 a	20

MATADERO DE LUYANO

Se sacrificaron ayer en el Matadero de Luyanó:

	Cabezas
Vacuno	90
Cerdos	28
Carneros	13

MATADERO INDUSTRIAL

Se sacrificaron ayer en el Matadero Industrial:

	Cabezas
Vacuno	122
Cerdos	40
Carneros	33

CARROS ENTRADOS

Ninguno.

Esta noche será el homenaje de Cuba Importadora

Se espera que asista al mismo el Presidente de la República, Sr. J. A. Barnet

El homenaje que esta noche ofrecen los elementos económicos a «Cuba Importadora e Industrial» será brindado por el señor Eudaldo Bonet, presidente de la Lonja del Comercio de la Habana, y corresponderá en nombre de la mencionada Revista, el director técnico de la misma señor Miguel González Rodríguez. No habrá otros discursos.

La comisión organizadora de este homenaje, nos ha declarado que se siente plenamente satisfecha de las adhesiones recibidas: por el número y la calidad de las personas que se han sumado a este acto.

La asistencia al mismo no exige traje de etiqueta.

Se espera que asistan al Hotel Nacional, esta noche los señores Barnet, Presidente de la República; el Presidente electo doctor Gómez; los Presidentes del Senado y la Cámara de Representantes; el Jefe del Ejército Constitucional, Coronel Batista, y el Alcalde doctor Beruff Mendieta.

MERCADO DE MANTECA

Cierre ayer en Chicago, recibido por el hilo directo de Luis Mendoza y Compañía:

Mayo	10.55
Julio	10.37
Granel	9.87

MERCADO DE PIELES

Cierre ayer en New York, recibido por el hilo directo de Luis Mendoza y Compañía:

Junio	11.28
Septiembre	11.58
Diciembre	11.93
Marzo	12.22

BONOS DE CUBA

Cierre ayer en New York, recibido por el hilo directo de Luis Mendoza y Compañía:

	Comp.	Vend.
Speyer, 5%	100¼	101
Speyer, 4½%	96½	99¾
Morgan, 5%	99½	100
Morgan, 5½%	100⅞	—
Obras Públicas	55½	55⅞
Cuba Railroad, 7½%	64⅜	64¾
Cuba Railroad, 5%	51⅝	53
Cuba Northen, 5½%	56½	57
Manatí Sugar. 7½%	34	36
Eastern Sugar, 7½%	18⅛	19

MERCADO DE GRANOS

Cierre ayer en Chicago, recibido por el hilo directo de Luis Mendoza y Compañía:

Avena:	
Mayo	25¾
Julio	26⅛
Septiembre	26⅝
Trigo:	
Mayo	92⅝
Julio	85⅛
Septiembre	84¾
Maíz:	
Mayo	62¼
Julio	60¼
Septiembre	58⅜
Trigo de Winnipeg:	
Mayo	77⅝
Julio	78⅛
Octubre	79⅜
Centeno:	
Mayo	54½
Julio	54⅛
Septiembre	54½

MERCADO DE CAFE

Cierre ayer en New York, recibido por el hilo directo de Luis Mendoza y Compañía:

Mayo	4.40
Julio	4.54
Septiembre	4.69
Diciembre	4.81
Marzo	4.89

A LOS TENEDORES DE BONOS DE ORO DE LA REPUBLICA DE CUBA PARA LA ESTABILIZACION DEL AZUCAR, CON FONDO DE AMORTIZACION, GARANTIZADOS, AL 5½%

Vencederos Diciembre 1 de 1940

POR ESTE MEDIO SE NOTIFICA que de acuerdo con lo dispuesto en el artículo CATORCE del Convenio de fecha 16 de Diciembre de 1930 firmado entre la República de Cuba, la Corporación Exportadora Nacional de Azúcar, el Chase National Bank of the City of New York y el National City of Bank of New York, el infrascrito, The Chase National Bank of the City of New York, como Trustee bajo dicho Convenio, ha sorteado para su redención y retiro en Junio 1 de 1936, para los fines del fondo de amortización creado en dicho Convenio $588.380.00 (QUINIENTOS OCHENTA Y OCHO MIL TRESCIENTOS OCHENTA PESOS) cantidad de principal de Bonos Oro para la Estabilización del Azúcar, con Fondo de Amortización Garantizados al 5½%, fechados Diciembre 1 de 1930, vencederos Diciembre 1 de 1940 de las siguientes denominaciones y número de series:

Bonos en la denominación de $1,000 cada uno.— Mercados con letra M.

80 170 173 175 424 429 434 443 448 449 458 463 464 465 475 481 500 502
506 507 542 547 556 574 600 630 631 639 652 657 665 669 670 686 693 698
703 724 738 1298 1313 1321 1327 1331 1335 1344 1355 2192 2204 2207 2217 2323 2349 2357
2381 2382 2386 3210 3243 3253 3256 3266 3277 3284 3285 3288 3295 3302 3321 3323 3331 3337
3512 3513 3709 3722 3747 3783 3793 3794 3801 3805 3823 3842 3870 3883 3885 3894 3898 3899
3915 3920 3929 3938 4982 5310 5312 5313 5316 6138 6140 6147 6148 6157 6171 6198 6203 6205
6209 6211 6213 6218 6220 6221 6383 6384 6463 6464 6476 6479 6534 6890 8381 8910 8911 8920
8922 8924 8927 8935 8991 9006 9027 9035 9040 9042 9059 9082 12400 12478 12482 12485 12499
12504 12509 12511 12539 12540 12563 12565 12576 12577 12584 12589 12591 12598 12628 12635 12639 12642 12646
12655 12665 13695 13702 13720 13725 13745 13762 13764 13765 13767 13775 13776 15247 15262 15263 15274 15277
15282 15285 15286 15293 15312 15325 15334 15365 15374 15389 15395 15404 15412 15421 15427 15434 15439 15449
15523 15539 15549 15986 16796 16807 16810 16825 16841 16851 16885 16894 16918 16926 16930 16950 16980 18773
18778 18806 18814 18816 18822 18823 18827 18831 18833 18837 18839 18841 18855 18859 18894 18895 18899 18904
18908 18909 18912 18914 18915 18916 18922 18932 18947 18957 18958 18985 18997 19004 19021 19031 19038 19040
19041 19042 19045 19047 19051 19058 19063 19075 19090 19091 19092 19093 19096 19099 19101 19109 20941 20948
21351 21357 24258 24266 24268 24269 24279 24284 24831 25299 25301 25302 25307 25309 25328 25332 25335 25355
25518 25523 25554 25564 25566 25572 25629 25633 25664 25671 25675 25676 25680 25704 25709 25711 25712 25716
25720 25721 25722 25723 25726 25729 25739 25764 25767 25774 25792 25797 25826 25832 25837 25845 25851 25864
25871 25872 25873 25880 25893 25915 25919 25922 25927 25928 25930 25949 25952 25955 25966 25967 25968 25970
25974 26126 26128 26132 26164 26179 26192 26195 26202 26454 26460 26471 26477 26486 26631 26633 26665 27054
27249 27253 27282 27288 27295 27298 27302 27312 27316 27354 27378 27386 27401 27402 27430 27448 27467 27472
27477 27483 27507 27520 27538 27573 27587 27594 27598 27628 27629 27639 27650 27657 27662 27666 27670 27672
27680 27681 27713 27717 27723 27726 27727 27745 27747 27753 27780 27806 27818 27826 27827 27828 27831 27844
27851 27865 27891 27895 27908 27910 27911 27912 27929 27935 27946 27950 27987 27991 27993 27998 28000 28023
28046 28056 28070 28072 28077 28096 28099 28101 28108 28123 28140 28141 28145 28162 28165 28171 28181 28208
28239 28249 28257 28266 28273 28276 28292 28337 28348 28363 28365 28381 28384 28386 28389 28390 28392 28536
29076 29079 29093 29094 29105 29111 29114 29240 29244 29245 29257 29261 29286 29295 29297 29313 29317 29330
29351 29371 29380 29493 29525 29536 29550 29562 29573 29584 29586 29601 29609 29617 29641 29645 29656 29657
29678 29682 29745 29769 29776 29817 29826 29837 29851 29869 29952 29956 29961 29983 29985 29999 30014 30063
30065 30070 30086 30091 30092 30102 30110 30115 30129 30132 30136 30143 30155 30157 30163 30281 30308 30317
30348 30369 30383 30391 30401 30436 30439 30443 30451 30456 30608 30613 30614 30635 30638 30640 30641 35691
36243 36247 36270 36279 36280 36296 36302 36309 36319 36331 36334 36340

Bonos en la denominación de $500.00 cada uno. — Mercados con la letra D.

38 216 246 312 319 329 406 437 439 498 513 514 521 524 540 545 546 552
563 567 577 585 586

Bonos en la denominación de $100.00 cada uno — Mercados con la letra C.

37 48 94 114 356 365 366 462 466 488 500 503 612 1198 1271 1272 1273 1280 1356 1360 1362 1385
1509 1514 1523 1525 1532 1538 1588 1645 1915 1916 1980 2011 2028 2050 2074 2094 2212 2260 2262 2401 2414 2424
2455 2462 2463 2465 2467 2503 2509 2523 2524 2528 2529 2542 2557 3844 3848 3898

Bonos en la denominación de $20.00 cada uno — Mercados con las Letras XX.

5 38 42 264 272 274 281 377 394 401 406 408 434 441 443 449 458 463
464 470 489 492 494 510 635 879 906 954 1045 1213 1291 1317 1318 1345 1458 1459
1487 1528 1540 1553 1554 1557 1597 1619 1622 1626 1627 1651 1653 1696 1792 1806 1813 1850
1851 1863 1908 1911 1931 1934 1999 2001 2053 2061 2130 2159 2170 2380 2384 2393 2394 2515
2529 2605 2608 2636 2655 2666 2681 2688 2693 2735 2760 2765 2770 2773 2814 2856 2856 2859
4244 4255 4288 4289

Dichos Bonos serán vencedores y pagaderos y serán redimidos y pagados en Junio 1o. de 1936 por su valor de principal, junto con sus intereses acumulados hasta la mencionada fecha de redención, en la oficina principal de The Chase National Bank of the City of New York, Calle Pine esquina a Nassau, Barrio de Manhattan, Ciudad de New York, Estados Unidos de América, o de The National City Bank of New York, Calle Wall No 55, Barrio de Manhatan ciudad de N. York E. Unidos de América, Agentes Fiscales designados en dicho Convenio, o en las Sucursales de cualquiera de dichos Agentes Fiscales, situadas en la calle Aguiar No 86 y calles O-Reilly y Compostela, respectivamente en la Ciudad de la Habana República de Cuba, pero solamente con cantidades provenientes del Fondo de Amortización que serán recibidas por dichos Agentes Fiscales para tal propósito, contra la entrega de dichos Bonos con todos sus cupones adheridos y que venzan en o después de dicha fecha de redención y en el caso de Bonos registrados, acompañados por instrumentos legales, de cesión en blanco. El cupón de Junio 1 de 1936 deberá ser separado y presentado en la forma usual para su cobro. Desde y después de Junio 1 de 1936 el interés de dichos Bonos dejará de acumularse y todos los cupones de intereses pertenecientes a tales Bonos y que venzan después de dicha fecha quedarán nulos y sin valor.

Habana, Abril 30 de 1936.

The Chase National Bank of The City of New York, Trustee.

"Ayuda a Cuba comprando artículos cubanos" es el lema que usarán los miembros de la mencionada entidad

Fueron designados los señores Julio Blanco Herrera y Julio Blanco Fernández para tratar con una comisión de detallistas sobre la Ley del Timbre. Entrevista pedida

Bajo la Presidencia del señor Joseph M. Elías y con asistencia de los señores Francisco Gómez, Julio B. Fernández, José R. Pérez, José Reyes, Julio B. Herrera, Juan Sabatés, Urbano S. Real, P. K. Stiles, Guillermo Arguedas, Luis M. Santeiro, Francisco Blanco, Antonio M. Souto, Carlos Quirch, César González y Juan Loumiet, y actuando el Secretario el doctor Alfredo O. Ceberio, celebró sesión mensual ordinaria la Junta Directiva de la Asociación Nacional de Industriales de Cuba.

Abierta la sesión por el señor Presidente, éste dió las gracias a la Junta, por la atención recibida con motivo de su operación, y, especialmente, por el telegrama que le fué enviado.

Se aprobó el acta de la sesión del Comité Ejecutivo celebrada el 6 del presente mes, y se ratificaron los acuerdos contenidos en la misma, que son los siguientes:

Aprobar las solicitudes de ingreso siguientes: José Vives Romagosa, fábrica de gaseosas; Tellechea, Peña y Cía., S. en C., taller de maderas y fábrica de envases y refrescos, y Adolph Kates and Son, fábrica de perfumes.

Respecto al Decreto-Ley número 842, publicado en la edición extraordinaria de la Gaceta Oficial número 136 de abril, 30 de 1936, por el cual se crean un Registro Central de Compañías y un Registro Provincial de Compañías en cada capital de provincia, excepto en la Habana, se acordó elevar escrito de protesta a los poderes públicos, solicitando se derogue el referido Decreto-Ley.

Darse por enterada de las reformas establecidas en los Estatutos de la Unión Social-Económica de Cuba, y de la notificación hecha a dicho organismo, de las personas que nos han de representar en el mismo.

Se dió cuenta con el acta de la sesión celebrada el 22 de abril por la Comisión de Propaganda, y se acuerda: Aceptar el lema: «Ayude a Cuba comprando artículos cubanos, y se recomienda el empleo y uso del modelo adoptado, en los siguientes casos:

1.—En todo papel de carta y en los sobres, debiendo hacerse en éstos últimos en la parte baja a la izquierda.

2.—En todos los impresos de los industriales.

3.—Por medio de las estaciones de radio, en todos los anuncios de los industriales.

4.—En las vallas anunciadoras de los productos industriales.

5.—En los anuncios publicados en los periódicos por los industriales.

6.—Intercalar la referida frase en todas las planas de los periódicos, rogándole a los directores de los mismos que lo hagan.

Se dió cuenta de un memorándum del señor Blanco Herrera en relación con las inspecciones que se vienen llevando a cabo por empleados de la Secretaría de Hacienda, en relación con la Ley del Timbre, exigiéndose que las ventas de contado estén amparadas por recibos debidamente timbrados, y por Secretaría se informe que el asunto ha sido atendido ya, y que está pendiente de resolución por la Secretaría de Hacienda.

Se acuerda recomendar a la Junta Directiva que se designe al señor Bernabé Sánchez miembro de nuestra Junta Directiva, en la plaza vacante que existe en ésta.

Se dió cuenta del informe redactado en relación con el Decreto-Ley 842 oponiéndose al mismo, el cual fué aprobado por la Junta.

Fueron designados los señores Julio Blanco Herrera, Julio Blanco Fernández e Hipólito Reguero, para que se entrevisten con la Comisión del Centro de Detallistas, en relación con la Ley del Timbre.

Se dió cuenta con el escrito enviado al señor Jorge Luis Echarte, Secretario de Obras Públicas, en relación al Decreto número 1180. La Junta se dió por enterada.

Se dió cuenta con el escrito dirigido al señor Pedro León, Administrador de la Aduana, con respecto al aforo de galletas, el cual fué aprobado por la Junta.

Se dió cuenta con el escrito de la Unión Social-Económica de Cuba, significándonos el beneplácito con que fué acogida la designación de los señores Blanco Herrera, Palacios y Gómez para ostentar la representación nuestra ante dicha entidad. La Junta se dió por enterada.

Se dió cuenta con el escrito de la USEC, en relación con el Proyecto de Ley, presentado por los señores Justo Luis del Pozo y Gonzalo del Cristo, Senadores de la República, y se acordó solicitar se le dé participación a esta entidad, en la Comisión que ha de estudiar los seguros sociales a que dicho Proyecto se refiere, y designar una Comisión integrada por los señores Blanco Herrera, Rafael Palacios y P. K. Stiles, para que con el doctor Ceberio lleven a cabo los estudios pertinente para las sesiones que el Club Rotario viene celebrando en favor de la industria nacional.

Se acuerda solicitar audiencia del doctor Miguel Mariano Gómez, Presidente Electo de la República, para ofrecerle los respetos de la Junta Directiva, y su cooperación al mejor éxito de sus compañeros como mejor éxito de sus empeños como Primer Magistrado.

GODOY-SAYÁN
SEGUROS Y FIANZAS
(INSURANCE AND BONDING)
TELÉFONOS M-9866. M-9867
AGUIAR 77.
HABANA. CUBA

Más MERCANTIL en la Pág. 20

TABACO

Leslie Pantín e Hijo compraron seiscientas pacas de capadura de Remedios, con destino a la exportación.

Más de doscientas de la misma clase e igual procedencia, registró el exportador Hermann Diehl.

Trinidad y Hermano no hicieron ayer regstros en el mecado local. Posiblemente no muevan otras cantidades hasta dentro de algunos días, o más tarde.

Los fabricantes locales y del Norte empiezan a mirar las capas nuevas que llegan procedentes de las escogidas que funcionan en esta provincia y en Remates.

No tenemos noticia de ninguna otra actuación en los presentes días

LAS ENTRADAS DE RAMA.—Entraron ayer, en la plaza, las partidas de tercios siguientes:

De San Antonio de los Baños, para Severiano Jorge y Compañía, 100.

De La Salud para Toraño y Compañía, 22.

De Consolación del Sur, para Ramón Rodríguez, S. en C. 19.

FABRICANTE QUE EMBARCA.—Para New Orleans embarca esta noche, el señor Manuel Trelles, de la firma M. Trelles & Company fabricantes establecidos en la mencionada plaza de los Estados Unidos.

El señor Trelles ha permanecido varios días en esta capital, separando algunas cantidades de tripas procedentes de San Juan y Martínez y San Luis de Pinar del Río.

Es tabaco de vegas que en los mencionados centros productores habían adquirido los señores José Toraño y Compañía, para dicha firma manufacturera de New Orleans.

Tenemos noticia que pasan de mil tercios los que irán embarcando los mencionados cosecheros escogedores y almacenistas con destino a M. Trelles & Company.

MERCADO DE METALES

Cierre aver en New York recibido por el hilo directo de Luis Mendoza y Compañía:

Cobre	9.10
Plomo,	4.60
Zinc	5.27½
Plata	44¾
Níckel	35
Estaño	47.00

El ORO y la PLATA

Cotizaciones efectuadas ayer al cierre de la Bolsa de la Habana:

Plata contra billete americano	98 15/16	99¼
Oro acuñado contra billete americano	159	—

PLANCHAS DE CORCHO
Para neveras. Se venden al mejor precio del mercado.
SAN IGNACIO 28 (bajos)
Tel. M-3705.

COTIZACIONES DE LA BOLSA DEL AZUCAR DE NEW YORK

CONTRATO NUMERO TRES

Habana, mayo 14 de 1936.—Por el hilo directo de Luis Mendoza y Cía.

Anterior.	Meses.	Abre.	Máx.	Min.	Cierre.
2.97	Mayo	2.99	2.99	2.99	2.96
2.87	Julio	2.87	2.89	2.89	2.88
2.85	Septiembre	2.86	2.87	2.86	2.86
2.84	Noviembre	2.84	2.84	2.84	2.84
2.67	Enero	2.66	2.66	2.66	2.66
2.65	Marzo	2.64	2.65	2.65	2.65

APRECIACION DEL MERCADO DE AZUCAR

Por LUIS MENDOZA Y CIA
MAYO 14 1936.

	Ant.	Hoy.
E. Unidos, costo y flete	2.93	2.93
E. Unidos, contado, base LAB	2.79	2.79
E. Unidos retenidos, contado, base LAB	2.47	2.47
C. países, contado, base LAB	0.89	0.88
Cuota local, contado, base ex almacén (nominal)	0.84	0.84
Tres Cuotas de Embarque base LAB	1.97	1.97
Todas las Cuotas, contado, base LAB	1.91	1.90
Cuota de colonos 1936 en almacén por saco	$5.91	$5.83

THE BOSTON SURETY Co. S. A.
FIANZAS INTACHABLES
Administrador General: MOISES MAESTRI
Manzana de Gómez 364.366 — Teléfono M-2517.
Garantizadas sus operaciones con Bonos de la República.

BOLSA DE NUEVA YORK

(Cierre de ayer por el hilo directo de Luis Mendoza y Compañía)

—A	
Am Radiator	20⅛
Adams Expr	10⅞
Air Reducc	60⅝
Alaska Jun	14
Alleghany	3
Allied Chem	192
Allis Chal	43¼
Amer Can	130½
Am Car Fou	32½
Am F Pow	7¼
Amer Inter	10
Amer Loco	26¼
Am P Light	10¼
Amer Smel	78⅝
Amer Sugar	53¼
A C Alcohol	24¼
Amer T and T	162
Am Tobac A	93
Am Tobac B	94½
Am W Works	21⅜
Am Woolen	8⅛
Anaconda C	35
Atchison	73
Atlan Coast	24
Atlan Ref	29½
Ass D Goods	14¾
Auburn Auto	30¾
Aviat Cor	5⅝
Amer Bank	45
Amer Metal	29½
—B	
Baldwin Lo	3⅛
Balt and Ohio	18⅛
Bendix Avi	28⅜
Best and Co	52¼
Beth Steel	51⅝
Borden Co	27⅛
Briggs	48⅛
Brook Man	46½
Byers A M	17½
—C	
Can Pacif	12⅛
Cann Mills	38
Case T Mach	153½
C de Pasco	5½
Ches and Ohio	56½
Chi R Islan	1⅝
Chrysler	95⅞
Coca Cola	90½
Col Carbon	116
Comm and Sout	2¾
Congoleum	36
Cons Cigar	9
Cons Gas	30⅞
Cons Oil	12½
Cont Can	73⅝
Cont Oil	32½
Corn Prod	76½
Coty Inc	4⅝
Cub Amer S	11¼
C Am Sug, p	96
Cmm-l Solv	17⅞
Chesapeake	64
Col Fuel	5½
Cruc Steel	30½
—D	
Del Hudson	40
Del and Lack	16⅛
Drug Inc	13⅛
Dupont	143
—E	
East Kodak	165½
El Auto Lit	35⅞
El Pow Lig	14⅞
E'ec Bond	18⅝
Erie (R R)	12¼
—F	
Fox Film C	24¾
Frep Texas	29¾
—G	
Gen A Tank	45½
Gen Asphalt	25⅝
Gen Elec	37⅜
Gen Foods	38⅝
Gen Motors	64
Guantánamo S	2¾
Gillet Saf	15¾
Gimbel Bros	10⅛
Gold Dust	16¼
Goodrich R	20¼
Goodyear	25½
Gen Bronze	8½
Great North	36⅛
—H	
Hershey, com	74
Houston Oil	9⅛
Hudson Mot	15⅜
—I	
Illi Cent	20⅜
Interb R T	13
Int Cement	46½
Int Nickel	46⅞
Inter Tel	14⅛
Illin Glas	142
—J	
Johns Mansv	95
—K	
Kroger Groc	22⅞
Kresge S S	21¼
Kelvinator	20⅝
Kennecot	37⅝
—L	
Lambert Co	20⅛
Ligg Myers	109
Loew-s Inc	47½
Loose Wiles	42
Lorillard	22½
Louisv Nas	64¼
Ludlum Stl	25½
Lehman Cor	93
Liquid Carb	36¼
—M	
Macy (R R)	41⅞
Montgomery	41⅝
Miss Pac, c	2¾
Miss Pac, p	4½
Min Honeyw	70
—N	
Nash	17⅞
Nat-l Dist	30⅜
Nat-l Bisc	34⅛
Nat-l Cash	24⅛
Nat-l Dairy	23¼
Nat-l P Li	10⅜
N Y Central	35
Nort Amer	25¼
Norfolk and W	230
Nort Pacif	28½
—O	
Ohio Oil	14⅛
Otis Elev	27⅝
Otis Steel	14⅝
—P	
Packard Mot	10⅝
Paramout	9
Pennsylvann	30
J C Penney	75⅝
Pullman Co	43½
Proc Gamble	42
Pure Oil	19¾
Puerto Rico	29¼
—R	
Radio Corp	10½
Rep I Steel	19½
Reynolds	53¾
Royal Dutch	57¼
—S	
Safeway Sts	31
Sears Roeb	65¾
Simmons Co	27
Soc Vacuum	13
St Paul, p	3¾
So Pacific	31¾
South Ry	15
Stan Brands	15⅝
Stand Gas	5⅞
Stan N J	61⅜
Stan Oil C	37⅜
Stewart War	19¼
Studebaker	11⅝
Sun Oil	80
—T	
Texas Co	34
Texas Gulf	35¾
Timken Roll	62½
—U	
Union Carb	82
U Pacific	126¾
Union Oil	23⅜
United Cor	6
Uni Cor, pfd	42
Unit Fruit	75
U S Rubber	30⅝
U S Steel	59
U Aircraft	23¼
U S Ind Alc	47⅞
—V	
Vanadium	19¼
—W	
Warner Bros	10
West Unio n	79¾
West E'ec	114
Woolworth	49⅝
W Wrigley	70

SIDNEY SUGAR COMPANY
(COMPAÑIA AZUCARERA SIDNEY S. A.)
AVISO GENERAL

Para conocimiento general se hace saber que las únicas personas autorizadas para representar, firmar, contratar y certifcar, a nombre de esta Compañía, siempre con la autorización y Visto Bueno del que suscribe, son los señores Angel D. Egaña, como Tesorero y Dr. Julio César Estrada Mora, como Secretario, por cuyo motivo las personas que tengan que pagar o cobrar cantidades a esta Compañía, o manifesten algún interés por mantener relaciones con la misma, deberán dirigirse a cualquiera de esos señores a nuestra Oficina General, Manzana de Gómez 419, o al Central Australia, en la Provincia de Matanzas. Y se agrega que los señores Silvino Fernández Díaz y Juan E. Hoyo y Palacio han dejado de pertenecer a la Junta Directiva de esta Compañía por expiración del término de sus respectivos mandatos.

Habana, mayo 14 de 1936. Eudaldo del Valle. Presidente.

BOLSA DE LA HABANA

Cotizaciones efectuadas ayer en la Bolsa de la Habana

COTIZACION OFICIAL Bonos y Obligaciones	Comp.	Vend.
República de Cuba:		
Speyer, 1904	101	106
Deuda Int, 1905	98	102
Cuatro y medio, 1909	98¾	99⅝
Morgan, 1914	101⅝	103½
Morgan (5½) 1923	102¼	105
O Públicas (5½) 1945	55⅛	56½
Obligs Oro (5½) 1935	44½	—
Recibos de Depósito de Obligaciones Oro	37¼	38
Azúcar (5½) 1940	90	—
Rep Cuba, Morgan (Seriados) 5½% — 1927:		
H Vence 1 julio 1935	100	—
I Vence 1 julio 1936	99	—
J Vence 1 julio 1937	99	—
Ayunt Hab 1a Hipt	93	110
Ayunt Hab 2a Hipt	94	110

CRONICA CATOLICA

ACTOS CATOLICOS QUE SE ANUNCIAN PARA MAÑANA EN LAS DIVERSAS IGLESIAS

VIGILIA DE ADORACION NOCTURNA A SAN PASCUAL BAILON

La Sección Adoradora Nocturna de la Habana, celebra la Vigilia general en honor de San Pascual Bailon, Patrono Universal en la Iglesia de San Eucarísticas e nla Iglesia de San Francisco, sita en Cuba y Amargura, en la noche del sábado 16 al Domingo 17 del actual con el siguiente programa:

A las 10 de la noche, exposición de Su Divina Majestad, plática, solemne Te-Deum e Invitatorio. El Santísimo Sacramento permanecerá de manifiesto hasta las 5 de la mañana, que será reservado, siguiendo la Misa, Comunión y retirada de la Guardia Real Nocturna de Jesús Sacramentado.

Todos los adoradores de la Sección están en el deber de asistir a la exposición, plática y Te-Deum, pudiendo después retirarse los que no pertenezcan al Turno de guardia, los cuales deben permanecer toda la noche en la sala de guardia.

El Consejo Directivo de la Sección, se complace en invitar a las Marías de los Sagrarios, Cofradías del Santísimo Sacramento y demás Asociaciones eucarísticas, pues de todas es Patrono el Santo Lego franciscano.

Así mismo, a los amantes de la Santa Eucaristía.

Las puertas del templo estarán abiertas.

EL JUBILEO CIRCULAR

En la Iglesia de la Caridad, el Jubileo Circular.

La misa del Sacramento a las 8 y media a.m. A continuación, la exposición de Su Divina Majestad.

A las 5 de la tarde, los solemnes ejercicios de la reserva.

PRIMERA COMUNION DEL COLEGIO NAZARET

A las 8 a.m. primera comunión de un grupo de alumnas del Colegio Nazareth en la Iglesia de Santa Catalina de 25 y Paseo en el Vedado.

La Directora, doctora Margarita del Prado, Profesoras y alumnas, invitan a sus familiares a tan solemne acto.

EN LA IGLESIA DEL SANTO CRISTO

Solemne novenario a Santa Rita de Casia:

Misas a las 8 y 9 a.m., ejercicio de la novena y veneración de la Reliquia.

A las 5:30 de la tarde y 8:30 de la noche, exposición, estación, Santo Rosario, sermón, cánticos, ejercicio de la novena, reserva, Himno a Santa Rita y veneración de la Reliquia.

ASOCIACION DE LAS TRES AVEMARIAS

Los que suscriben tienen el honor de invitar a usted para los solemnes cultos que se han de celebrar en honor de «Las Tres Avemarías» en esta Iglesia parroquial los días 16 y 17 del corriente mes en la forma que indica el adjunto programa.

La Secretaria,
Elisa V. Vda de Ainciart

La Presidenta,
Alejandrina Colina de Peña.

El Director,
José Rodríguez Pérez, Pbro.

PROGRAMA

Día 16 de mayo.—A las 5:30 p.m. Exposición del Santísimo Sacramento, Rosario, mes de mayo, Bendición con el santísimo Sacramento y Salve Solemne ante la imagen de las Tres Avemarías.

Domingo día 17.—A las 8 a.m. misa de comunión general.

A las 9 a.m.—Misa Solemne, ocupando la sagrada cátedra el R. P. Director, Pbro. José Rodríguez Pérez, Párroco de esta Iglesia.

El Coro compuesto de escogidas voces y nutrida orquesta estará bajo la dirección del reputado Profesor Sr. Teodoro Andriano, Organista de esta Parroquia.

En la Misa se repartirán recordatorios de dicha fiesta.

Las personas que quieran contribuir al mayor esplendor de estos cultos pueden entregar sus limosnas al Sr. Cura Párroco o depositarlas en el cepillo que se encuentra junto a su altar.

EN LA IGLESIA DE REINA

A las 8 a.m. Misa cantada por la Congregación de Hijas de María en honor a la Inmaculada Concepción, como homenaje de la Congregación en los sábados del actual mes de mayo.

A las 5 p.m. ejercicio del mes de María y plática.

Se encarece la asistencia a las congregantes.

EN LA IGLESIA DEL CARMEN

Día de Retiro Espiritual mensual para la V. O. Tercera del Carmen:

Por la mañana a las 7:30.

Por la tarde a las 5:30.

LOS SABADOS DE LA VIRGEN DEL CARMEN

En la Iglesia Parroquial Nuestra Señora del Carmen a las 6 de la mañana, misa cantada en el altar de la Virgen del Carmen. A las 5:30 solemne Salve carmelitana.

EN LA IGLESIA DEL ANGEL

Misa cantada a Nuestra Señora del Carmen, a las 8 a.m.

A las 5 p.m. el solemne mes de María.

EN LA IGLESIA DE MARIA AUXILIADORA

Solemne novenario en la Iglesia de María Auxiliadora de Teniente Rey y Compostela, en honor de esta advocación de la Virgen María, bajo cuya protección y amparo puso San Juan Bosco, su Pía Asociación Salesiana.

El programa de este novenario es el siguiente: A las ocho, a.m. Misa de Comunión, preces del mes de María y ejercicio de la novena, terminándose con la bendición eucarística. A las 5 de la tarde, ejercicio vespertino, Rosario, preces de la novena, sermón y bendición.

El sermón a cargo del R. P. Adan Hanb, S. S., el cual disertará sobre el siguiente tema: «María en las Profecías».

Se ruega la asistencia de los cófrades de María Auxiliadora, Cooperadores Salesianos y devotos de San Juan Bosco.

MES DE MARIA

En todos los templos, el ejercicio del mes de María, terminándose con Salve cantada.

MERCADO DE LONDRES

LONDRES, mayo 14. (Por el hilo directo de Luis Mendoza y Compañía).—La plata se cotizó hoy en Londres a 20 9-16. A las 2 p. m. US Steel se cotiza en la Bolsa de Londres a 56¼. American Tol a 157 y General Motors a 62 ⅞, equivaleste ingleses.

El oro en barras se cotizó hoy a 140 chelines 3 peniques, contra 140 chelines el miércoles. Han sido adquiridas por cuenta ignorada las £289 000 en oro en barras que había disponibles en el mercado libre de Londres. No ha variado el tipo de descuento del Banco de Inglaterra.

ACCIONES DE LOS BANCOS

ACCIONES DE LOS BANCOS

Cierre de ayer en New York, recibido por el hilo directo de Lamborn, Hutching & Company:

Guaranty Trust	291
New York Trust	116¼
Chase National Bank	37½
National City Bank	33⅝
Public	40¾
Irving Trust	15¼
Manufacturers Trust	49
Corn Exchange	59½
Chemical	53½
Bankers Trust	57½
First National of N. Y.	1.925
Manhattan	26
Hanover	109⅛
First Nat. of Boston	44½
First Bank Trust	47½
Royal B. of Canada	171½

LA PLATA EN TORONTO

Cierre ayer en Toronto recibido por el hilo directo de Luis Mendoza y Compañía:

Junio	46.00	46.60
Septiembre	46.10	46.90
Diciembre	46.15	47.20

Anuncios Clasificados de Ultima Hora

COMPRAS

9 CASAS

COMPRAMOS:

Casa en el Vedado, de dos pisos independientes, en punto alto, y con salones y habitaciones de buen tamaño, que no pasa de 40,000 pesos.

VENDEMOS:

En el Vedado, calle 27, entre Cuatro y Seis, casa con cuatro habitaciones, hall central y garage, en 8,600 pesos.

Varios chalets en los repartos, de diversos tipos y tamaños, desde 4,000 pesos, en adelante.

Casita en La Habana, de dos plantas independientes, rentando 35 pesos al mes, en 5,500 pesos.

Compramos y vendemos casas y solares, en La Habana y los repartos.

MENDOZA Y COMPAÑIA
Obispo núm. 63
Telf. M-6921

DE $15,000 A $30,000

Compro esquina comercial. También esquina chica. Pago al contado. Inversión rápida. Informes: Cienfuegos y Apodaca, café, de 1 a 4. Luciano.

COMPRO CASA, VEDADO, DE DOS plantas independientes, alrededor de 15,000 pesos; y otra, pequeña, Habana o repartos, moderna y bien situada. Si es negocio, compro en seguida. Deseo trato directo. Sra Suárez: Telf. A-9173.

17 MUEBLES Y PRENDAS

A-7795: COMPRO MUEBLES

Pago más que nadie. Llame y se convencerá. Dinero en mano. Vamos en seguida. Monte 85. Telf. A-7795. También cambiamos y vendemos, muy barato.

INFORMACION MERCANTIL

$ 24.000,000 vale el azúcar vendido en 2 meses a E. U.

Esta suma supera de un modo notable al valor del crudo vendido en 2 meses en 1935

Muy cerca de $24.000,000 ha sido el valor del azúcar de caña comprada por los Estados Unidos a Cuba en los primeros meses del presente año; cantidad ésta que supera considerablemente a varios años anteriores, según informes de Washington.

Véase la cantidad y valor de nuestros embarques de azúcar a los Estados Unidos en los dos primeros meses de los últimos años:

2 meses	Libras	Valor
1931	505.518 471	$ 6.627.087
1932	727.686.216	7.469.904
1933	287.454.774	2.836.710
1934	236.482 538	3.090.207
1935	615.844 519	10.930.667
1936	1.060.885,275	23.623 515

El mejoramiento en la demanda y el aumento en el precio de este producto, explican el notable aumento que se ha registrado en nuestras exportaciones a dicho país en dichos dos meses, en relación con varios años anteriores.

MERCADO DE ALGODON

Cierre ayer en New York, recibido por el hilo directo de Luis Mendoza y Compañía:

Mayo	11.61
Julio	11.38
Octubre	10.50
Diciembre	10.48
Enero	10.49
Marzo	10.49

CAMBIOS EN NEW YORK

Cierre ayer en New York recibido por el hilo directo de Luis Mendoza y Compañía:

Libras esterlinas	4.96
Francos	6.59
Pesetas	13.66

PRECIOS DE MIEL Y CERA

Precios que pagan los almacenistas de la Habana por la miel y la cera:

Miel: en barriles viejos, 50 centavos el galón; en barriles nuevos, 52 centavos el galón.

Cera: amarilla, a 20 centavos la libra; oscura, a 14 centavos la libra.

CIERRE DE LOS VALORES EN LA BOLSA DE N. YORK

NEW YORK, mayo 14. (Por el hilo directo de Luis Mendoza y Compañía.).—Hoy imperó la firmeza en el mercado de acciones, gozando Wall Street, lo indecible ante el espectáculo reconfortante de la expansión del volumen en plena alza de precios. En conjunto con la bien repartida mejoría de los valores, la impresión reinante era ya muchísimo más favorable. Pero nada de sorprendente hay en ello; pues es hasta cierto punto axiomático en el mercado de acciones que a la elevación del nivel de las cotizaciones en proporción más o menos cuantiosa, acompaña siempre una atmósfera de satisfacción, si no de franco optimismo. Las bruscas alzas de algunas de las emisiones reconocidas como líders, pusieron, una vez más de manifiesto, la escasez que viene constituyendo característica aceptada de estos últimos mercados. Ciertas emisiones de alto precio y algunas de las especialidades subieros, sensacionalmente, con ligeras transacciones. Sin amenguar en lo más mínimo el placer que, naturalmente, produce la mejoría hoy registrada, cabe indicar, empero, que hará falta, probablemente la extensión considerable de la mejoría, acompañada de verdadero volumen, para convencer a muchos de que se haya reanudado la tendencia de alza. Huelga decir, sin embargo, que la facilidad con que hoy subió el mercado de acciones ha restaurado la confianza en la perspectiva inmediata de las acciones comunes.—D. F. Underhill.

COMPRAS

19 LIBROS E IMPRESOS

M-9437: COMPRO BIBLIOTECAS, LIbros de Derecho, Jurisprudencia al Día, Repertorio Judicial. Ofrezcan sus bibliotecas por correspondencia, los que están fuera de La Habana. Aguiar 100¼: M-9437. Gabriel González.

VENTAS

48 CASAS

A. ALVAREZ-CUERVO

El Mago de las «Gangas». Ofrece estas oportunidades: Dos pisos preciosos, cantería, pisos granito, barra Belén: $3,500 parcelita, Vedado, Paseo: $1,750; casa, Avenida Concepción: $2,500; otra, a pagar con alquileres, con 800 pesos contado, en Delicias y Concepción. Fijo: Tejadillo 17, (Notaría): A-6558. Tomo 400 pesos, primera hipoteca, en La Habana, cerca Belascoaín. (Buen interés). Véame.

CASAS EN VENTA
Oficina de
MIGUEL F. MARQUEZ
Empedrado 16, altos

HABANA

CONCORDIA: TRES CASAS, 168 metros, las tres . . . $ 9,000

BERNAL: DOS PLANTAS, A media cuadra de Aguila . . 9,000

CORRALES: 264 METROS, dos plantas 12,000

ANIMAS: TRES PLANTAS, cantería, a media cuadra de Aguila 19,000

GERVASIO: A MEDIA CUAdra de Reina, 374 metros . 20,000

VEDADO

DIECINUEVE: ENTRE CAlles de letra, una planta, tres cuartos, etc. . . . . $ 8,000

OCHO: ESQUINA DE FRAIle, antigua 15,000

TERCERA: MAS DE 600 MEtros, dos plantas, magnífica construcción 16,000

CALLE 23: ENTRE CALLES de letra, dos plantas independientes, 4 cuartos, cada planta 23,000

CALLE 23: UNA PLANTA, más de 700 metros, 5 cuartos, dos baños, monolíticos 23,000

LA CASA MEJOR SITUADA del Vedado, fraile, cómoda, fresca y bien construida . . 35,000

GANGA: SOLAR DE MAS DE 700 metros, entre 21 y 23, a la entrada del Vedado, con menos de $2,000 en efectivo, a $16,50 el metro . . .

VIBORA

EN LA CALZADA, MAGNIFIca casa, 450 metros, cielo raso, 5 cuartos, baño de lujo y patio $10,000

A UNA CUADRA DE ESTRAda Palma, 1,000 metros, chalet de dos plantas, 5 cuartos y dos baños 12,000

EN LA CALZADA, 700 MEtros, dos plantas independientes 18,000

CERRO

EN LA CALZADA, 1,400 VAras, antigua, en muy buen estado, dos casas $12,000

MIGUEL F. MARQUEZ
Empedrado 16, altos

$4.500 VERDADERA GANGA, CASA moderna dos plantas y media, 135 metros, cuatro cuartos. San Isidro próxima a Egido. Informan: Cuba 48. Valdés. A-2118. Particular.

$1.500 GANGA: PORTAL, SALA, SAleta, dos cuartos, baño intercalado, entrada garage, moderna, reparto Batista, frente al tranvía y ómnibus. Cuba 48. B. Valdés, 10 a 12. A-9118, otra hora.

GANGA: VENDO CASA DE MAMpostería, antigua, una cuadra Belascoaín. Mide 6 por 25. Renta $34.00. Precio: $2,450. También solar, Zequeira 81, 7.50 por 40: $1,200. Marrero: M-7774 y U-8671.

VENDO UN LOTE DE CASAS, EN 7,000 pesos, rentan 100 pesos; y tengo varias en venta, muy baratas. Informes: Galiano 125, García, café.

¡¡¡ENFERMOS SE CURAN!!! VIviendo con las ventajas del campo, y las comodidades de mi casa, que costó 10.000; y la regalo vacía, en 1,750. Cite hora para verla: A-6558.

VENDEMOS, SIN ESTRENAR, LA residencia más chic de Almendares. Mucho confort y fácil pago. Véala a todas horas, Quinta y Catorce, Almendares. Alvarez y Rojas, constructores. FO-2754.

49 SOLARES

EN EL PARQUE DE MIRAMAR

Dos solares, 2,552 varas, entre Quinta y Séptima. Lo más alto. Urge la venta. Lluria, La Metropolitana 215.

SOLAR, GANGA: MONTE, ENTRE Romay y San Joaquín, antes de Tejas, 9 y medio por 36 metros, a $16.00 metros. Arrimos pagados. Negocio breve. Véalo. Benítez, Carlos III número 12, edificio Providencia 602.

50 FINCAS RUSTICAS

PRECIOSA Y MAGNIFICA FINCA

A 20 kilómetros en carretera, gran arboleda, palmas, espléndida casa de vivienda, de mampostería. Buena y abundante agua, 1 y media caballería. Precio de ocasión. Lluria, La Metropolitana 215.

51 ESTABLECIMIENTOS

LECHERIA EN $500.00

Situada una cuadra del Parque Central es casa moderna, tiene contrato alquiler $15, véala hoy, porque este negocio es un regalo, más detalles a quien le interese, Trabadelo, Oficios 13, café.

EN LA PLAYA VIRIATO, A PRImera oferta, vendo establecimiento bien situado y de grandes dimensiones. Clientela de dos años. Demuestro que da mucho dinero. Informes: teléfono M-1802.

SE ADMITEN PROPISIONES, EN cambio o en venta, una farmacia en La Habana, por otra en un buen reparto. Informes: M-4895, de 8 a 12, y de 2 a 6.

VENDO UNA CASA MODERNA, POR establecimiento cantina, que no pase de 6,000 pesos. Informes: Galiano 125, café. García.

VENDO: LECHERIA, LA MEJOR: 1,500; vendo tienda mixta: $4,000; vendo barra, venta diaria 50 pesos, en 3,000 pesos. No compre, sin verme. Tengo lo que usted busca. Informes: Galiano 125, café. García.

53 AUTOMOVILES-ACCESORIOS

$600.00: FORD SEDAN 1935

Cuatro puertas. El más nuevo de Cuba. ¡Ganga! No deje de verlo, hoy mismo. Haga su oferta. Tomo carro chico a cambio, jardín Padial, Galiano 40.

SE VENDE UN BUICK, EN BUENAS condiciones, por tener que embarcarse su dueño. Informan, en Galiano y San José, vidriera.

VENTAS

53 AUTOMOVILES-ACCESORIOS

VENDO CAMION CHEVROLET: 160 pesos. Vendo una máquina de coser, Singer, de ovillo central, de 7 gavetas, en $25.00. Villanueva número 25. Telf. I-3964.

VENDO: CHEVROLET 34, DE DOS puertas, completamente nuevo; Ford 35, dos puertas, maleta, radio y vestidura de piel; Ford 31, cuatro puertas, completamente nuevo: camio 34, doble goma, eje flotante y carrocería de transporte; chassís 33 y 34, Ford y Chevrolet. Informes: J. Morales, Zanja 66 y medio: FO-7600.

CAMION FORD 34, DE ESTACAS, gomas dobles, 34 por 7; chassís Chevrolet, largo, del 32; chassís Ford, del 31; otro, del 34; y otro, del 35. Todos, con buenas gomas y perfecta mecánica. Agencia Ford, Luyanó, Pernas y Concha. Pregunte por Togler.

CAMIONES DE REPARTO, PARA toda industria. Perfectos en mecánica, pintura y gomas, Dodge y Ford: Pisjcorre Ford, del 34, cuatro cilindros. Facilidades. Agencia Ford, Luyanó, Pernas y Concha. Pregunte por Adrover.

VERDADERA GANGA: SE VENDE una cuña Autoplano, del año 1932, en magníficas condiciones de pintura y motor, con cinco gomas buenas y asiento trasero. Precio: 120 pesos, al contado. Se puede ver, en G. número 115, esquina a 13.

VENDO FORD, 4 CILINDROS, DE 4 puertas, pintura nueva y mecánica perfecta. Se da barato, por viaje. Véalo, en San Lázaro número 64, bajos. Telf. M-3259.

SE VENDE UN ESSEX 1929, CERRAdo, 4 puertas, pintura y gomas buenas. Último precio: $13.00. Véase en estación Mofuco, Progreso y Aguacate, en horas laborables.

54 MAQUINARIAS

AGRICULTORES

Vendo turbina eléctrica, para 250 galones y 150 tubos de 3 y media, finca Pastrana, Cuatro Caminos del Chico, entre Cano y Wajay.

VENDO TANQUES DE 400 LITROS; y una planta refrigeradora completa, marca York, nueva y barata. Informes: Galiano 125, altos. Sr Pedrosa.

56 MUEBLES Y PRENDAS

CAPAS DE AGUA: $2.00

Procedentes de empeño: fluses, zapatos, pantalones, sobrecamas, abrigos, maletas, prendas, relojes. Mil objetos que realizamos. Véalos: Monserrate 39 y Parque de Zayas. Telf. A-8054.

POR EMBARCARME, VENDO TRES juegos de cuarto, sala, recibidor, comedor, sillas Renacimiento repujadas, lámparas y cuadros, a la primera oferta. Urge venta, en seguida. Baños 245, esquina a 25, Vedado.

FAMILIA, VENDE URGENTE, LUJOso juego de cuarto, moderno; comedor, Renacimiento; reloj de pie, Renacimiento; y una cama, caoba, completamente nuevos. San Miguel 97, bajos, entre Lealtad y Campanario.

61 DE ANIMALES

SE VENDEN GALLOS LEGHORN, Plymouth Rock barreados, Rohre island rojos gigantes blancos y negros y gallinas leghorn. Granja Granlja Noguer carretera de Guanabacoa a Campo Florido km. once.

62 OBJETOS VARIOS

ALQUILO, GENERAL LACRET ESquina a Oeste, altos: sala, comedor, recibidor, cuatro cuartos, baño intercalado, cocina y calentador. Informan, bajos, bodega, o en Infanta esquina a Benjumeda, primer piso. Telf. U-4595.

ENSEÑANZAS

75 PROFESORAS Y PROFESORES

$1.50 MENSUAL, 8 ASIGNATUras, todas inclusive. Inscribiéndose hoy. Ultimo día. Aproveche: Inglés, Taquigrafía, Teneduría, Mecanografía, Gramática, Ortografía, Aritmética, Caligrafía. Profesor Tizol: U-4782. San Rafael 87-A., bajos, esquina a Escobar.

INTERES GENERAL

Regalo de $50 a $100

Por pruebas de vendedores clandestinos de Medicinas sean o no robadas que no den Factura ni Timbre Nacional. Tel. I-3515.

Sr. Andreu.

ALQUILERES

79 HOTELES

ANTIGUO HOTEL «JEREZANO», EL mejor punto y vista de La Habana. Habitaciones amplias y chicas, con balcón a la calle y baños calientes. Prado 102, altos, esquina a Virtudes.

80 CASAS DE HUESPEDES

EN PRADO 88, CASI ESQUINA A Animas, se alquila un lujoso apartamento con balcón a Prado y servicio sanitario completo. Telf. A-8714.

83 DEPARTAMENTOS

ALQUILO, A FAMILIA SIN NIÑOS, departamentos de dos, tres y cuatro habitaciones, con servicio privado y sin servicios. También habitaciones a hombres solos, en las casas siguientes: Empedrado 15, Habana 55, Monte 2-A., Bernaza 30 y Habana 85. Todas son casas de orden y de buen aspecto, para familias de buen gusto.

ALQUILO UN DEPARTAMENTO, con vista a la calle, independiente, uno grande y otro chico. Casa particular, moderna, para matrimonio sin niños Se exigen referencias. Concordia 49, entrada por Manrique.

84 HABITACIONES

EN VILLEGAS NUMERO 9, PRIMER piso, se alquila una hermosa habitación, a matrimonio o caballeros, de moralidad.

ALQUILO HABITACION PRECIOSA con balcón calle a caballero honorable. Todas las líneas por la puerta. Espada esquina a Neptuno, altos, derecha.

SE ALQUILA UNA HABITACION, con todo servicio, para una o dos personas, en Aguila 133, altos, entre San José y Barcelona.

NEPTUNO 142, PRIMER PISO, CAsa particular. Se alquila un claro y fresco departamento o habitación, con toda asistencia, anexa al baño, a matrimonio o señoras solas, de estricta moralidad.

87 HABANA

ALQUILO, HABANA ESQUINA A Peña Pobre: sala, recibidor, tres cuartos, baño intercalado, comedor al fondo, cocina y baño de criados: 38 pesos. Aguilera: M-8628 y U-6509.

ALQUILO, SAN MIGUEL 179-H., POR Oquendo: sala, comedor, cuarto y baño: $17.00. Aguilera: M-8628 y U-6509.

ESQUINA DE TEJAS, VELAZQUEZ 13, altos, entre Infanta y San Joaquín: sala, saleta, tres cuartos, baño intercalado. Informes: M-8712. Llaves, en la bodega.

ALQUILERES

87 HABANA

ALQUILO, MODERNOS Y FRESCOS bajos, San Francisco 47, entre Valle y San José: sala, comedor, dos cuartos, baño completo y cocina de gas. Verla, de 9 a 11, y de 3 a 5.

89 CERRO Y PALATINO

ALQUILO CALZADA DEL CERRO 458 B, 2o. piso, casi esquina Patria, sala, comedor, tres cuartos, baño, cocina, terrazas., 30 pesos. En el primer piso otra más pequeña. Informan FO-3337.

91 J. DEL MONTE Y LA VIBORA

ALQUILO LUZ 19, ALTOS, ESQUIna San Luis, Víbora, casa con sala, comedor, 4 habitaciones, patio y traspatio Llaves en los altos. Alonso y Ca. Inquisidor y Sol. Telf. M-3198.

SAN LAZARO NUMERO 7, ENTRE Concepción y Dolores: 25 pesos, sala, saleta, 3 cuartos, magnífica cocina y servicio. Gran patio, con árboles frutales. De 9 a 12, y de 1 a 5.

92 SANTOS SUAREZ MENDOZA

EN 22 PESOS, SANTA EMILIA 81, a media cuadra de tranvías y guaguas: portal, sala, comedor, 2 habitaciones, baño, cocina y patio: Telf. I-3557.

SE SOLICITAN

101 PERDIDAS

PERRO PERDIDO, POLICIA, ALEmán aparecido el lunes en el Vedado. Se entregará sin interés a dueño que demuestre serlo. Informan: Telf. F-4485.

102 AGENCIAS-COLOCACIONES

AGENCIA JOSEFINA, CUBA 60: M-3359. Ofrecemos servidumbre del país y extranjera, tales como criadas, cocineras y manejadoras; criados cocineros y choferes. Personal escogido. Servicio rápido.

104 COCINERAS Y COCINEROS

SE SOLICITA UNA JOVEN ESPAñola, para cocinar. Que duerma en la colocación. Virtudes 28.

SOLICITO COCINERA BLANCA DE mediana edad, cocine bien, sueldo: $10.00, cocina chica, dormir en la colocación, traer referencias. Informan en la Destilería «Habana», calle 12 y F, Reparto Batista, teléfono X-3292.

113 OPERARIOS Y APRENDICES

SE NECESITAN OPERARIOS EBAnistas y aparateros. Bailey y Compañía, Franco letra E.

114 AGENTES Y VENDEDORES

SOLICITO VENDEDORES PARA UN artículo de fácil venta, ya está en el mercado, doy buena comisión. Informan: café Toral, Monserrate 49, de 10 a 12 a.m.

116 SOCIOS

SOLICITO PERSONA, QUE DISPONga de 5,000 pesos, para un gran negocio, ya en marcha. Informes: Galiano 125. García, café.

117 SOLICITUDES VARIAS

MATRIMONIO DECENTE DE EDAD provecta, habituado a trabajos manuales, se solicita para encargado de casa decente. Lamparilla 20, altos.

SE SOLICITA UN HOMBRE QUE entienda de animales y trabajos de campo. Calle 17 número 323.

SE SOLICITA UNA SEÑORA O SEñorita, de buena presentación, para inspectora y tomar órdenes de vendedores vendedores. San Lázaro 146 antiguo, o 112 moderno.

SE OFRECEN

118 CRIADAS Y CRIADOS

SE DESEA COLOCAR UNA JOVEN española, de criada de mano. Lleva tiempo en el país. Tiene referencias. Menos de 15 pesos, no molesten. Telf. M-1323.

SE DESEA COLOCAR UN RUMANO para criado de mano, sabe servir a la rusa o de jardinero. Llamando de 9 a 11 a.m. y de 2 a 4 p.m. teléfono M-3792.

UNA SEÑORA PANAMEÑA DESEA colocarse de criada de mano o manejadora. Teléfono FO-7724.

SE DESEA COLOCAR JOVEN ESpañola conocedora de sus obligaciones para criado de manos, cuarto o manejadora. Si no es buen sueldo no se molesten. FO-2618.

SE DESEA COLOCAR UNA JOVEN española para criada de manos, sabe lavar y planchar ropa fina. Llamen al teléfono U-2678.

SE DESEA COLOCAR UNA JOVEN española con familia de moralidad para cuartos o comedor, tiene referencias. Teléfono FO-1927.

SE DESEA COLOCAR JOVEN ESpañola para criada de mano. Teléfono A-8605.

DESEA COLOCARSE ESPAÑOLA para habitaciones, asistir enfermos, acompañar señora o señorita, sabe cumplir con su obligación, referencias inmejorables. Telf. M-4018

SE OFRECE UNA JOVEN ESPAÑOla, para criada de mano, comedor o cuartos. Tiene buenas referencias. Sueldo: de 15 pesos en adelante. Telf. U-6940.

SE OFRECE UN JOVEN ESPAÑOL, de mediana edad, para criado de mano. Sabe servir a la rusa. Tiene referencias de casas particulares e industriales. No llame, menos de 15 pesos. Telf. U-6940.

SE OFRECE UNA JOVEN ESPAÑOla, para cuartos o criada de mano. Tiene buenas referencias. Telf. F-3525.

SE DESEA COLOCAR UNA PENINsular, para criada de mano o de comedor. Sabe servir a la rusa. Tiene referencias. Llame: Telf. F-6155.

SE DESEA COLOCAR UNA MUCHAcha española, para criada de mano, o para cocinar y demás quehaceres, siendo corta familia. Tiene referencias. Telf A-7176.

SE DESEA COLOCAR UNA ESPAÑOla, para comedor o cuartos. Sabe servir a la rusa y zurce bien. Tiene referencias. Informan: Telf. M-9683.

SE DESEA COLOCAR UNA SEÑORA, joven, de criada de mano y cocinar, si es corta familia. Duerme fuera. Telf. M-8361.

SE DESEA COLOCAR UNA JOVEN española, para criada de mano o de cuartos. Tiene buenas referencias. Informan: Telf. F-5712.

SE DESEA COLOCAR UNA JOVEN española, para cuartos, comedor o criada de mano, sin muchas pretensiones. Tiene referencias. Telf. A-9125.

119 COCINERAS Y COCINEROS

SE DESEA COLOCAR UNA JOVEN española, para cocinar y limpiar a corta familia. En la misma, otra, para cuidar un enfermo o acompañar a una señora Telf. U-5470.

JOVEN INGLESA DE COLOR DESEA colocarse de cochera, cocina criolla y americana, muy buena repostera sabe hacer pizza, no duerme, tiene referencias. F-3459.

SEÑORA DE COLOR PANAMEÑA, habla inglés y español, ofrece cocinar solamente, sabe criolla y americana, hacer pasteles, panqué, toda clase dulces, plancha, no duerme, tiene referencias. Teléfono FO-1142. Catalina.

SE OFRECEN

119 COCINERAS Y COCINEROS

COCINERO ESPAÑOL SE DESEA colocar, cocina a la española y criolla, repostería y pastelería, mucho esmero en su trabajo, aseado y cumplidor, sale al campo. Referencias. M15425.

DESEA COLOCARSE MUCHACHA española formal y cumplidora, sabe cocinar. Preferible matrimonio o corta familia. Tiene referencias. Teléfono X-1023.

SE OFRECE UNA SEÑORA DE MEdiana edad para cocinar, es muy limpia y sabe de repostería, tiene referencias, aviso de 9 a 6 de la tarde. Teléfono I-3458.

SE OFRECE SOLO PARA LA COcina buena cocinera repostera, madrileña, cocina criolla y española, toda clase de platos finos. Es limpia, dispuesta, tiene referencias. Teléfono M-4503.

SE DESEA COLOCAR UNA JOven española para cocinar y limpiar, tiene referencias. Informes: Aguila 118 entrada izquierda. Concha.

COCINERO JOVEN ESPAÑOL, desea colocarse en casa particular, tiene buenas referencias, cocina a la francesa, española, americana y criolla, especialidad en platos finos, repostería y pastelería y hace pan. Teléfono I-7782.

SE DESEA COLOCAR UNA JOVEN española, para cocinar y limpiar a corta familia, o para criada de mano. Telf. F-3815.

SE DESEA COLOCAR UNA JOVEN española, de cocinera, para corta familia. Tiene referencias y duerme fuera. Informan: Aguila 118, primer piso, izquierda. Preguntar por Concepción Pardo.

SE DESEA COLOCAR UNA SEÑOra española, de mediana edad, para cocinar. Menos de 15 pesos, no se moleste en llamar. Telf. F-3129.

SE DESEAN COLOCAR DOS COCIneras inglesas, reposteras y pasteleras. En la misma, una buena criada de mano. Todas, con buenas referencias. Llamen: FO-2555.

SE DESEA COLOCAR UNA JOVEN, de cocinera y repostera. Tiene referencias y duerme fuera. Telf. FO-7177.

SE OFRECE UNA MUCHACHA, PAra cocinar y limpiar. Informan: Bernaza 58, altos.

SE DESEA COLOCAR UNA JOVEN española, para cocinar y limpiar, a corta familia, o criada de mano. Telf. F-3315.

SE DESEA COLOCAR UNA COCINEra española, de mediana edad, en casa de moralidad. Sabe de repostería y toa clase de platos finos. Sueldo, desde 15 pesos, en adelante. Informan: A-9164. San Miguel 66

120 MANEJADORAS

SE DESEA COLOCAR UNA JOVEN española, de 16 años, para manejadora o criada de mano. Tiene referencias. Informan: FO-3301.

SE OFRECE UNA ESPAÑOLA, DE mediana edad, para manejadora. F-2404.

124 LAVANDERAS-LAVANDERO

SOLICITO UNA COCINERA, QUE lave y planche, para matrimonio con un niño. Que sepa cumplir con su obligación. Calzada de Luyanó 138, esquina a Cueto.

125 CHOFERES

CUBANO, (MESTIZO), SOLICITA empleo de chofer particular o en casa de comercio. Tiene referencias de firma americana Informan: Telf. F-4366. Llamar: Peñalver.

SE DESEA COLOCAR UN CHOFER cubano, blanco, sin pretensiones. Tiene buenas referencias. Teléfono: FO-1797.

129 OFICINISTAS

SE OFRECE UN JOVEN, COMO AUxiliar de oficina, con buena contabilidad. No repara horas de labor, ni sueldo remunerado. Desea trabajar. Escriba, a J. R. M., Departamento de Anuncios Clasificados, DIARIO DE LA MARINA.

EXPERTO TENEDOR DE LIBROS, con bastantes conocimientos de inglés, se ofrece, fijo o por horas. Sr. Pérez. Teléfono U-5157.

131 OFERTAS VARIAS

MATRIMONIO, (MESTIZOS), SOLIcitan empleo, con familia americana o cubana. El hombre, como chofer; y la mujer, de cocinera y repostera. Son personas útiles y dispuestas, y van al interior de la República. Mencionar sueldo. Informan: Telf. F-4366.

PROFESIONALES

1 ABOGADOS Y NOTARIOS

DR. NILO PICAZO COSSIO, ABOGAdo. Asuntos civiles y criminales, edificio La Metropolitana, departamentos 336 y 337. Telf. M-6031. Consultas, de 4 a 7 p. m.

PROPIETARIOS EN ARRENDAmientos, contribuciones, desahucios serán atendidos. Consultoría Central. Manzana de Gómez 251. Teléfono: M-7499.

DR. LORETO SERAPION, TRAMIta rápidamente asuntos civiles, mercantiles, administrativos, Divorcios, ciudadanías, retiros, herencias. Céspedes 31, teléfono XO-1305, Regla, Habana.

ADOLFO CABELLO, ABOGADO. PLEItos civiles. Recursos contencioso-administrativos, hipotecarios, de casación de inconstitucionalidad, etc. Habeas Corpus. Asuntos mercantiles. Causas criminales. Domicilio y bufete: Gervasio 178, entre Reina y Salud.

2 DRES. EN MEDICINA

DIATERMIA A DOMICILIO, tratamiento de toda clase de dolores e inflamaciones, reumatismo, asma, bronquitis, broncopneumonía, pleuresía, artritis, etc. F-2662.

DR. ROSAL
EX-ASISTENTE AL SERVICIO DEL PROFESOR SAYE, EN BARCELONA.

Tuberculosis, pulmones, corazón, Medicina en General: Electricidad Médica, Luz Alpina. Consultas diarias. De 4 a 6 p.m. San Miguel 117, entre Gervasio y Escobar. Teléfono U-2342.

DR ANTONIO PITA
ENFERMEDADES NERVIOSAS Y ENDOCRINAS

Medicina General. Contando con un bien montado Instituto de Fisio

PASATIEMPOS

SALTO DEL CABALLO

GUI	MAS	UN	DE	ROS	TIA	LLOS	ERA
MO	DRIR	DO	DIS	DE	LA	SI	NA
QUE	TIN	DO	SE	GLOS	ME	CRIS	E
PU	RIOS	LOS	DE	LOS	EN	AL	PRI
DE	DES	TEM	PA	GU	LOS	TIR	VANI
OSA	DER	MAS	VIE	VER	DAD	NOS	RE)
HOM	TU	RA	PLOS	(VOL	TAN	LA	DE
PO	EN	BRES	TES	RON	CON	TAI	HABI

Editora Prensa

La solución aparecerá mañana.

SOLUCION AL PROBLEMA DE AYER

El alfarero envidia al alfarero, el artesano al artesano, el músico al músico, el poeta al poeta y hasta el pobre envidia al pobre. (Voltaire, Diccionario Filosófico).

COMPRAS

20 RADIOS

RADIOS: COMPRAMOS RADIOS DE todas clases y n cualquier estado que estén. También se reparan. Telf. U-2755.

21 INSTRUMENTOS DE MUSICA

COMPRO UN PIANO EN CUALquier estado, no importa que tenga comején. Villa Berroa U-2728.

COMPRO PIANOS DE TODAS MARcas sanos y sin comején. Taller de reparación y afinación de pianos de Manuel Domínguez graduado en la escuela Danguard, de New York. Dragones frente al Teatro Martí. Telf. M-3040.

23 OBJETOS VARIOS

COMPRO COCHE DE DOS RUEDAS para una finca. Dirigirse: O. Lage, Apartado 669, Habana.

Arrendamientos.

A.1 FINCAS RUSTICAS-URBANAS

PEQUEÑA FINQUITA PROPIA PAra granja o jardín, casa chica servicio sanitario, pozo con su bomba, $10 mensuales a 12 kilómetros del Capitolio Campo Alegre, Diezmero, pregunten por Juan, teléfono I-5695.

A LOS PROPIETARIOS

Arrendamos una o dos casas para inquilinato, de veinte o más habitaciones. También hacemos negocio con el que quiera cederla. Informes: Villegas y Teniente Rey, Vidriera del café.

SE ARRIENDAN 5 y MEDIA CABAllerías próximas a la capital con magnífico regadío y se traspasan las existencias al arrendatario con buena garantía. Informan Acosta y Picota A. Menéndez.

SE DESEA TOMAR EN ARRENDAmiento una casa de veinte o más habitaciones en punto céntrico. Informa señora Fernández. Teléfono: M-9487.

REPARACIONES

42 MUEBLES Y PRENDAS

REPARAMOS MUEBLES, POR POCO dinero, dejándolos nuevos, Casa Pardo: U-5761. Los modernizamos, barnizamos a muñeca, esmaltamos Duco. Pinturas mimbres a vapor, Tapicería en general. Azogamos espejos. Trabajos garantizados, San Rafael 130.

GRAN TALLER DE TAPICERIA

¿Quiere usted hacerse con poco dinero de un juego estilo Inglés? Pase por el Taller de Tapicería de Martínez, Rayo 43. Me hago cargo de tapizar dorar, barnizar y reformar toda clase de muebles. Trabajos garantizados. Precios económicos, Rayo 43: M-7872.

TAPICERIA, EBANISTERIA Y PINturas finas. Vendemos y reparamos muebles. Nuestra garantía es tener talleres propios, que nos facilitan hacer el mejor trabajo, al más bajo costo. ¡Visítenos! Mueblería García Espinosa. La casa que no cobra lujos, San Rafael y Soledad. Telf. U-4424.

CASA «CORO»: REPARAMOS MUEbles. Combinaciones maderas, chapas y tapicerías. Barnizo toda clase de muebles. Especialidades en colores. Limpieza de muebles a domicilio. Precios módicos. Estrella 27, entre Angeles y Aguila: M-2127.

VENTAS

48 CASAS

VENDO HERMOSA CASA PEGADO al tranvía, portal, sala, 4 cuartos cuartos, baño completo, comedor, cocina, calentad or, 1 cuarto de criados, patio, traspatio grande, $2.600. Informes Belascoain 641, Cuatro Caminos.

SE VENDEN DOS CASAS-QUINTAS, a la entrada de Arroyo Naranjo una y en la calle Pinar a 50 metros de Calzaida otra más chica. O.Reilly No. 11 apartamento 611. Teléfono M-2584

PROPIETARIOS: POR $2.000 CONStruimos residencias de portal, sala, comedor, 3 cuartos, baño moderno y cocina: de dos cuartos, en $1.500. Llamen: a Compañía Constructora Fonollar: F-6408. Habana.

2,600 PESOS EN MANO Y RECONOcer 3,350 pesos, hipoteca moratoria, da, doy buena casa de mampostería, monolítica, baño completo, tres cuartos; y otra, pequeña, al lado, una cuadra 23. Vedado: A-9173.

VENDO EN 3,500 PESOS, UNICO precio, chalet, reparto Miramar: jardines frente y fondo, portal, sala, tres cuartos, baño completo, agua caliente, comedor, cocina, garage para dos máquinas Mide 12 por 53, 636 varas, una cuadra tranvías y ómnibus y dos curva Moltalvo. A-9173.

VENDO EN 2,850 PESOS, MEDIA cuadra Calzada del Monte, calle Fernandina, tres cuartos bajos y uno alquin 50. Informes: Aguerra, San Joaquín 50.

SOLAR FABRICADO, EN 1,350 PEsos, en la preciosa Avenida Mayía Rodríguez: divino jardín, parte alta y brisa. Lo fabricado vale más. Goicuría 10, esquina a Pasaje Norte: I-3706.

VENTA DE CASA

Vendo casa antigua, acera sombra, calle Infanta a Belascoaín, entre Neptuno y Concordia. 15 metros frente por 34 (504 metros) $8.000. Claudio de los Reyes. Empedrado 35, altos, A-7725.

VENDO EN 2,300 PESOS, CASA MOderna: sala, saleta, 3 habitaciones, baño completo, comedor al fondo. Calle Lawton y San Mariano, Víbora. Superficie: 5 por 25 metros. Alberto Cuervo, La Metropolitana 342: M-2808.

SE VENDE CASA CUATRO PLANtas, punto céntrico a una cuadra Reina. Otra en Steinhart, Quemados Marianao. Dos plantas, garage. Se admiten proposiciones, no corredores informan Estrella No. 69 principal.

VENTAS

48 CASAS

VENDO EN LO MEJOR DEL REparto La Sierra una hermosa residencia de dos plantas en $11.500, vale el doble, se puede adquirir con $6.500, se da en ese precio por tener que embarcar su dueño al extranjero, también se vende con todos los muebles si se desea, no pierda esta oportunidad que pocas veces se presentan, para verla pase por la calle 12 y 9 Reparto Almendares, Oficina de Alpendre y Alvarez, todos los días.

VENDO CASA $1.350.

Tiene portal, sala, tres cuartos, cocina y baño, mampostería, cielo raso, nuevecita, cerca calle Fábrica, muchos ómnibus, tres cuadras tranvías, $1350. Informa J. Llanes, Sitios 42, esquina San Nicolás, M-2632.

BUEN NEGOCIO. SE VENDEN DOS casa: una, calle San Nicolás entre Sitios y Maloja, de alto y bajo. En $5,000 Y otra, Gervasio entre Estrella y Maloja, de una planta y dos cuartos en la azotea.. En $3.000. Informa López Pérez, Rayo No. 2, esquina a San Rafael. Departamento No. 1 De 9 a 11 a.m. y 3 a 5 p.m.

GRAN PUNTO SANTOS SUAREZ. Tranvía esquina dos departamentos uno citarón, cielo raso 8x8 para industria o vivienda cuatro habitaciones, otro y madera tres habitaciones, servicios y entradas independientes, verjas, pilares frente. Véndese directo 1400. I-5879 Diez de Octubre 665

EN EL CERRO VENDO 2 CASAS MO derna construcción, portal, sala, saleta, y 2 cuartos, baño intercalado a una cuadra de la calzada en 1900 pesos. No corredores. Telf. I-6334.

GANGA: 4 CASAS, $6,000

Sacrifico mi propiedad urgentemente. Se compone de un local de establecimiento con su vivienda, y tres casas independientes, 350 metros cuadrados de fabricación de ladrillo, 506 varas de terreno. Renta mensual: 50 pesos. Admito intervención de corredores serios. Informan: FO-1430. Tengo otras propiedades en venta.

SE VENDEN, EN LA CIUDAD DE Cárdenas, los edificios que ocupan el café «Las Tres Peletas» y la tienda de ropa «La Isla de Cuba». Magnífica esquina de fraile. Lo mejor de Cárdenas. Real y Coronel Verdugo, con 432 metros de superficie Se vende en magníficas condiciones. Informes: Pablo Donato, «Avance», apartado 1702, en La Habana.

GANGA DESCOMUNAL: CASA DE dos plantas, con portal, tres habitaciones, renta $30.00, moderna: $2,500; una esquina, renta $110.00, $12,000; otra: $4,000, moderna; y vendo hipoteca de $1,500, al 1 y medio por ciento, en $900.00. Arroyo, Belascoaín 50.

SANTOS SUAREZ. REGALO EN 2900 pesos casa tres cuartos a veinte pasos del tranvía. Techos cielo raso. No corredores. Sr. Torres, Zanja 140 bajos, de 3 a 5 tarde.

SE ALQUILA EN EL EDIFICIO DE Figuras 37 entre Tenerife y Monte una casita con 4 cuartos, 2 servicios, sala, comedor, etc. $40.00 primer piso derecha.

SE VENDE CASA O-REILLY ENTRE Aguacate y Villegas. Sin corredores. Informan en calle 21 352, Vedado, de 8 a 11 a.m. y de 5 a 7 p. m. Señor Rico.

VENDO: REPARTO ALMENDARES, dos plantas, fabricación moderna, con todas las comodidades necesarias, 670 varas de terreno: Dueño: M-6695.

VENDO MUY BARATA, EN LA MEjor cuadra de la Calzada de Jesús del Monte, casa alquilada a comercio. Informan en la calle A. números 206 y 208, entre 21 y 23, Vedado. Trato directo.

REPARTO ALMENDARES. VENDO hermosa casa esquina alta, fresca tres habitaciones, baño intercalado, otras comodidades, precio: $4.500. Informes Mayía Rodríguez, 7 y 14 Teléfono FO-2212.

REPARTO MENDOZA. CASA QUINta, 2.700 varas, vendo lujosa frente parque Mendoza, cerca Colegios Maristas, Lourdes y Salecianos, 5 abitaciones, 2 baños lujosos familia, 2 garages, hall, terrazas, muchos jardines y árboles frutales, 2 cuartos criados. Informan en la misma. D-Strampes 134 entre Carmen y Vista Alegre.

REGALADO, PERO AL CONTADO, vendo casa mampostería, moderna, baño intercalado y demás comodidades, mil varas terreno, árboles frutales, agua propia, en Arroyo Apolo, Barrio Azul, una cuadra calzada de Bejucal. Informan: Telf. M-2176.

SE ALQUILA O SE VENDE, MAGnífica residencia con nave aprovechada para cualquier industria, mide en conjunto 800 metros cuadrados y está situada en el centro industrial de Luyan. Precio de situación. Informes: Bacardí, Departamento 311, Teléfono M-317 y U-2763.

VENDO BONITA CASA, REPARTO La Esperanza. Lo más sano y saludable de Cuba, 400 metros de terreno, muchos árboles frutales, agua de Calabazar, luz, teléfono y demás comodidades. Precio: $1,100. Dueño: M-3040.

EN IMPORTANTE ZONA ORIENTAL, edificio de concreto, amplio, comercio acreditado, con o sin mercancías. Fábrica de jabón, 50 cajas diarias. Ambas propiedades, se venden baratísimas. Informes: Mario de Castro, Neptuno 24, Habana.

49 SOLARES

VEDADO, SE VENDE UNA PARCEla de 36x66 en la calle J esquina a 11. Precio $22 el metro. Informan: F-3473.

VEDADO, SOLAR 13 ENTRE 24 Y 26 con 2 cuartos, mamposteria, baño servicios, 500 varas, a 5 pesos. Dr. Sterling, Acosta 68.

UNICA OPORTUNIDAD: VENDO UN solar, de esquina, San Mariano y Sola. Lo más alto y saludable de la Víbora, rodeado de magníficas casas. Mide 26 por 24: $3.00 vara. Dueño: M-7774 y U-6671.

A CINCO CENTAVOS METRO, vendo 38,000 metros, con palmas, frutales, próximo a Jaimanitas. Al fondo, Panchito Díaz. Buen camino. Smith, Tejadillo 16: M-3712.

VENDO UN TERRENO EN LA CALzada de B. Aires, 21x20, 550 metros casi esquina a Magnolia. Informan: Agua Dulce No. 9 M-7829.

VENTAS

49 SOLARES

LA SIERRA FRENTE PARQUE GANGA

Parcela veinte varas por cincuenta en calle Nueve entre Dos y Cuatro; frente a tranvías y ómnibus a una cuadra; con cercas «Peerless». Su dueño: M-7058.

PARCELA 12X45 VARAS. NICANOR DEL CAMPO A $3.25

Vendo en calle Doce entre Once y Trece, Reparto Nicanor del Campo. Otra en Trece entre Diez y Doce; 11,79 por 47.16 a $3.00. Dueño M-7058.

MILAGROS ESQUINA FRAILE.

A dos cuadras Calzada 24x24 556 metros a menos de $3.00. Santa Catalina varios más. José B. Fernández, Obrapía 36 M-7430 y M-1506.

MUCHOS SOLARES

Tengo más de 200 solares y terrenos para Industrias por ser muchos no puedo anunciarlos. Llámenos: José B. Fernández, Obrapía No. 96, Teléfonos M-7430 y M-1506.

SAN MARIANO

2 cuadras Calzada parte alta 15x40 a $2.75 metro, otra esquina de 20x40, barata. José B. Fernández, Obrapía 36, M-7430 y M-1506.

VEDADO. SOLARES.

Calle 21 13.66x50 otro 22.66x45, otro 18-50 calle 18 esquina de 1.764 metros a $9.00; otro G 12.50x50, otro calle 6 16x36. Calzada 13.66x50 y muchos más de $7.00 a $15.00. José B. Fernández, Obrapía 36, M-7430 y M-1506.

LA SIERRA

Calle 3, 12 x 17, acera sombra, cerca de 6, otro calle 1a. otro calle 2. De $2.75 a $3.75. José B. Fernández, Obrapía 36. M-7430 y M-1506.

GANGA TERRENO PARA CONSTRUIR EN REINA.

Vendo casa Reina 98 acabada demoler, entre Gervasio y Escobar,, con 12.10 metros frente por 31.80 fondo, incluyendo línea portal, a $40.00 metro, agua redimida que sale a $37.00. Dueño M-7058.

MIRAMAR: SOLARES

Uno calle 14, otros en calle 8, otros en 5a y 3a. avenidas, varias esquinas a $2.50, $3.50 y $5.50. José B. Fernández. Obrapía 36. M-7430 y M-1506.

MIRAMAR: TERCERA AVENIDA.

Vendo dos lotes de terreno, de 2,800 y 4,000 varas, respectivamente. Ambos, de esquina y acera de la sombra. Informan: Amargura 23, Habana, Sr. Ravelo.

PARCELAS, VEDADO: LAS MEJOres calles. Tengo varias de 14 por 22.66 y 13.66 por 34.32. Tengo una de 17 por 32, en la calle 19. Fernández Hermo, Manzana de Gómez 453: Telf. M-2758.

CUATRO MIL VARAS DE TERRENO General Lee y Santa Rosa (Marianao), cerca Hospital Militar de Columbia. Tiene dos esquinas: $1.25 vara. Gómez, Buena titulación, M-9107.

VEDADO: CALLE 25, VENDO SOlar, sombra, a $12.00 metro; parcela, cerca de 23, a $14.00 metro, calle E., sombra, a $8.00 metro; calle Nueve,a $15.00 metro; calle 17, a $14.00 metro. Guillermo del Monte, Habana 84: M-2474.

MIRAMAR: SOLARES, ENTRE QUINta y Séptima Avenidas, a $3.50 vara; esquina, cerca Primera Avenida, a $1.50 vara; y casa de dos plantas, techos monolíticos: $25,000. Guillermo del Monte, Habana 84: M-2474.

SE VENDE GRAN SOLAR, DE 20 metros de frente, por 50 de fondo. Situado en el mejor lugar de Ampliación de Almendares, calle Ocho, casi esquina a Trece. Informan: Lealtad núm. 141, entre Zanja y Salud. Corrales.

LA MEJOR ESQUINA FRAILE DEL VEDADO

Vendo en G y 27, propia para fabricar edificio de apartamentos o gran residencia. Su dueño: M-7058.

VEDADO: GANGA, SOLAR IDEAL por su medida y situación: calle 26, próximo a 23, mide 14 por 36, en 3,200 pesos; otro, de esquina, calle 18 y 19, en 3,800 pesos; otro, calle D., 16 por 40, en $7,500. Dueño: M-8182 y FO-2188.

APROVECHE LA OPORTUNIDAD, comprando el último solar que queda, de centro, barato, en Avenida Santa Catalina; otro, en Estrada Palma. Ortega, Empedrado 24. Telfs. M-3326 e I-3990.

COMPRE HOY UN SOLAR. MAÑAna será tarde. Precio sin competencia: I-5080, de 1 a 2 y de 7 a 8 p. m. Gonzalo Rodríguez.

MIRAMAR, FRENTE PARQUE, CAlle 24, entre Quinta y Séptima. En lo más alto del reparto, vendo solar 15 por 50 varas, a $4.00 vara. La Guardia, San Pedro 4. Telf. M 2479.

50 FINCAS RUSTICAS

VENDO PEQUEÑA FINQUITA DE 10,000 varas en la carretera central, lindando con Caimito, 300 frutales en producción, terreno de primera, lugar ideal su precio: $2,000. Informa B. Díaz de la Serna, Bodega. Caimito.

FINCA 6½ CABALLERIAS PROPIA cría ganado, 500 palmas, pozo y ojo agua, $3.500. Otra una caballería, plátanos, piña, yuca, aguacates, anones, $1,250. Urge venta. A. Correa, Aguilera 14, Gilira Melena.

BUEN HUMOR

—Es un mapa de mis acreedores para saber donde no debo parar en mis viajes.

(Judge, New York.)

—¡Naturalmente: a Vd. le toca contestar el teléfono! ¿Para qué creía entonces que la he contratado?

(Esquire, Chicago.)

VENTAS

50 FINCAS RUSTICAS

ENFERMOS, ANEMICOS Y NERVIOSOS

Se curan viviendo en el Reparto San Pedro. Tiene todas las ventajas del campo y las comodidades de la ciudad. Informes: F-4047.

VENDO 4 CABALLERIAS DE PRIMEra, aperada de todo, $5.800 y 1/4 en carretera, $2.000. Un cuarto en carretera con todo lo que hay dentro, $1.000. José Díaz, Desagüe No. 1

MORERA Y GUSANOS

La industria de la seda será la futura zafra de Cuba. Sea usted de los primeros en fomentarla: Los lotes del Reparto «San Pedro» son los mejores por su situación, arboleda, luz y teléfono. Informes: F-4047.

51 ESTABLECIMIENTOS

VENDO ESPLENDIDO RESTAUrant próximo parque Central siempre esta lleno todo moderno, propio para persona del giro contrato módico alquiler barato. Cuenya Monte y Somerruelos, café.

VENDO FUENTE DE SODA PROXIma a Reina y Galiano. Buena venta y barata. Monte y Cárdenas de 2 a 4. Cayado

VENDO ALQUILO LOCAL BARRIO arsenal propio para cantina, bodega sitio de movimiento, poco dinero o nada hago operación. Cuenya, Monte y Somerruelos, café.

VENDO RASTRO DE AUTOMOVIles, buen local y punto inmejorable, por enfermedad del dueño. Véame, Luis Alvarado, Belascoaín 50, altos.

LECHERIA, TABACOS, CIGARROS, refrescos, helados de todas clases, próxima Parque Central. Vendo, en 1,500 pesos, o admito socio con 700 pesos. F. Marín, Empedrado 12. Telf. A-7958.

VENDO VIDRIERA TABACOS, BIlletes lotería, perfumería y varias agencias revistas lo más céntrico de la Habana para agencia Banco Turismo. Empedrado 77 Gabriel, de 12 a.

VENDO LA MEJOR VIDRIERA DE tabacos y billetes de La Habana, suliamente barata y gran lechería: $1,250. Vende 30 pesos diarios, 25 pesos de alquiler y casa para familia. Arrojo. Belascoaín 50, de 1 a 4, café.

SE VENDE UNA CASA DE HUESpedes con todos sus habitaciones alquiladas. Preguntar por el dueño. Informan en Prado 88. Telef A-8714.

VENDO BODEGA EN 700.00 EN existencias tiene más, tengo dos y no puedo atenderlas. Soy dueño de la finca. Alquiler: 15 uesos con vivienda. Reforma 97, altos, de 17 a 7.

VENDO BODEGA, CON 50 PESOS DE venta diaria. Puede adquirirla con poco dinero. Paga poco alquiler y con comodidades para familia. Informes: Telf. U-2614.

BODEGA: VENDO O CAMBIO POR propiedad urbana, crédito hipotecario, 4.000 pesos existencia, 4 años contrato. Poco alquiler. No corredores. Muralla 59, altos José Roca.

FABRICA DE JABON COMPLETA, se vende para una producción de 500 cajas mensuales, así como una pequeña planta de refinación de grasas y una máquina de tapar latas. Dirigirse al I-5891 Sr. Casielles.

BODEGA: VENDO O CAMBIO POR propiedad urbana o crédito hipotecario. Lo mejor de La Habana: 4.000 pesos de existencias, 4 años de contrato. Pequeño alquiler. Muralla 59, primer piso. No corredores.

52 BOVEDAS Y PANTEONES

VENDO 2 BOVEDAS, FABRICADAS cada una en terreno panteón, orilla de calle Baratas. Teléfono FO-9277.

ANTIGUO PANTEON DEL MARQUES

de Peñalver, único situado en la calle principal entre la entrada y capilla, 21 metros cuadrados. Vendo, Armenteros: I-5255 Heredia 16, Víbora.

ORILLA DE CALLE, BOVEDA CON osario, forrada toda de mármol, tapas de diez centímetros de grueso, en 380 pesos. Félix Rodríguez: F-6258.

BOVEDA CON OSARIO, TAPAS DE mármol, desde 130 pesos. Félix Rodríguez: F-6258.

53 AUTOMOVILES-ACCESORIOS

FIAT, CUATRO CILINDROS, 45 KIlómetros por galón, garantizamos su mecanismo, una ganga. San Lázaro 273, entre Oquendo y Marina, cualquier hora.

CHEVROLET DEL 34 TIPO MAXter cerrado de 4 puertas, vestidura de cuero 5 gomas sobre medida chapa particular, $500-00 precio fijo, puede verse en Blanco No. 16 garage Ambos Mundos.

FORD DEL 31 VERLO EN BUENOS Aires y Agua Dulce, Garage, $350.

FORD DEL 31, CUATRO PUERTAS, con cristales, magníficas condiciones, como nuevo. Aprovache oportunidad llame al FO-7457.

FORD, TIPO SEDAN, 4 PUERTAS, modelo de 4 cilindros, 1929 a 1930, en excelentes condiciones mecánicas, 3 gomas nuevas. Lo vendo barato. Puede verse en San Miguel 238, frente al parque Trillo, taller de Iranzo.

SE VENDE UN CAMION BUICK, EN 100 pesos, preparado para carga, 5 gomas nuevas y marcado. Se da muy barato, por no necesitarlo. Antonio San Miguel 33, Víbora, ruta 13.

VENDO CAMION FORD CARROCEría cerrada muy bonito propio para cualquier industria 5 gomas nuevas lo doy barato, puede verse en Enna 91, B esquina a Cueto. Luyanó.

LINCONLN ZEPAIR ACABADO DE sacar del muelle, lo vendo en $200 menos de su valor, operación de contado. Informes FO-2493.

SE VENDE MOTOR WIPPED CUAtro cilindros alta velocidad completamente nuevo propio para lancha $75.00. Informan Galiano 15.

AUTO CERRADO 4 PUERTAS 6 VENtanas, pintura de fábrica, 5 cámaras y 5 gomas de 6 capas nuevas. Doctor Perera, Industria 16 (por viaje)

VENDO CHEVROLET CERRADO DE cuatro puertas,, del año 29 en muy buenas condiciones. Gomas nuevas. Puede verse Garage Gloria, Vives 133 Informa: Pino, Cuba No. 3.

GRAN OPORTUNIDAD. SE VENDE una cuña «Pontiac» en excelentes condiciones, propia para vendedor de comercio. Informan y puede verse en el garage «Central», Zanja 73.

VENDO CHEVROLET DEL 27, REgalado; y un Wiglys del 29. Vea precios. Chávez 25, esquina a Reina.

VENDO: CHRYSLER, DE CUATRO y dos puertas; dos Ford, del 29; Buick, ligero; Graham Paigg, tipo Sport del 33; cuba Buick,, Buick, turismo; Pontiac, del 35. Estos carros los vendo, muy baratos. Empedrado 1, garage. Granda. Desde 50 pesos.

PACKARD CERRADO, TIPO SEDAN 6 cilindros, económico. Precio de embarque. Véalo: Diez de octubre 283, altos. Telf. I-7481. Sr. Romaguera.

VENDO: DOS BUICK 1929; UN Chysler 1928; un Nash cerrado, propios para alquilar; y chassis Studebaker. Los doy a plazos cómodos. Ayestarán 51, esquina a Tulipán.

SE VENDE UN CAMION CHEVROlet del 34, un camioncito Chevrolet 27 y uno del 27, abierto de paseo, verdadera ganga. Latour, Zanja y Lucena.

VENDO AUTOMOVIL CERRADO DE 4 puertas, 28 kilómetros por galón, se da barato. Informan Hospital 7, casi esquina Jovelar. Sánrh.

HORROROSA GANGA: AUTOMOVIL: $190.00, regalo, cerrado, cinco pasajeros, nuevo todo. Costó $2,500. Una ganga, en ciento noventa pesos. El primero que venga lo compra. Salud 26, mueblería.

PARA UNA BUENA MOTOCICLEta, cadenas, puños de goma cualquier reparación o pieza de repuesto la «Casa Presas» le ofrece la mayor garantía. Amargura 51, Habana.

VENTAS

53 AUTOMOVILES-ACCESORIOS

SE VENDE MUY BARATO CHEVROlet del 30 en buen estado, urge venta por tener que embarcarme. Informan en Palatino No. 7 Garage.

REMATO AUTO CRYSLER 5 PASAjeros 31, cerrado, radio para auto, bomba gasolina, planta eléctrica, Frigidaire. Molino café, motores eléstricos, bomba agua. Trapiche, cocina gas, caja caudales, Egido 18, bajos.

OPORTUNIDAD: EQUIPADO CON gomas 32x6 y medio, caseta de fábrica, del 35 facilidades en el pago. Informa Julio Fernández. Agencia Chevrolet.

SE VENDE EN OCHENTA PESOS un camioncito cerrado de reparto. muy económico. Véalo en Garage «Omnibus de Camagüey» Franco y Benjumeda.

FORD SEDAN DEL 35, EQUIPADO con radio y corneta. Informa Julio. Agencia Chevrolet.

54 MAQUINARIAS

SE VENDEN, A PRIMERA OFERTA, tres motores generadores, General Electric, de cinco y siete y medio caballos, de 220 volts, corriente directa. Cristina 10, esquina a Vigía, rastro Hispano.

VENDO 2 CALDERAS 25-30 H. P. 1 bomba azúcar, 2 motores gasolina 1 y 3 H.P. 1 Donkey 3½3, 1 equipo soldar y cortar (autógeno), 1 prensa empacar papel, trapos, etc y otras cosas. Sr. Vidal 14 y B, (Lawton).

SE VENDE MOTOR DE PETROleo "Lister-Diesel" de 5 H.P. con dos meses de uso, garantizado como nuevo. Se puede ver en Industrial Machinery Co., San Ignacio No. 12, (Habana).

SE VENDE UN RECORTADOR DE 15 pulgadas último modelo, una stgueta para taller. Varias contramarchas de distinto tamaño y poleas. R. Lusso, calle 25 No. 3, teléfono: U-1854.

MOTOR DIESEL PETROLEO CRUDO Se vende baratísimo un motor de uso buen funcionamiento Diesen Benz 8/12 H.P. También tanque cilíndrico 18.0000 galones chapa gruesa 280 pesos. Cotorro Acueducto.

Batidoras HOBART

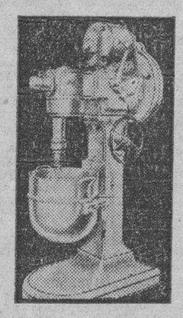

para dulcerías y laboratorios, a plazos muy cómodos.

CHARLES Mc. AVOY

Habana 83 Tel. M-1203

OPORTUNIDAD. — REVOLVEDORA «Champion», 1½ sacos, San Benigno y Tamarindo, bizcochería, Reparto Santos Suárez. De 8 a 6 p.m. Sr. Mozas.

MAQUINA DE CIGARROS EXCELsior Rapid, 12.000 cigarrillos por minuto, 800 cigarrillos con boquilla de corcho, paja o seca, por minuto. Garantizada, como nueva. Se vende baratísima. Una máquina de sellar Universal, sistema Alemany, nueva. Dirijase a Ramón Rodríguez, Belascoaín número 74, altos, Telf. U-5824.

LAS BOMBAS NEPTUNO, SUSTITUyen con ventaja a las importadas, y son más baratas. Hay varios tipos, con y sin paletas. La Casa de los Motores, Egido 39: M-4136. Reparaciones.

VENDO BARATO, TRES TAMBOras, de cuatro, dos, o un departamento; una centrífuga, de 24 pulgadas; una máquina de planchado liso. José Ampudia, Callejo Ribalta número 3, Sagua la Grande.

VENDO BOMBAS TRIPLEX P. PROfundo 460 g. p. m. Turbinas inyección condensadores 3.500 g.p.m. 60 P. 1.800 R. nuevas. Donkeys 1.2.3.4.5.6 pulgadas. Prensa jalea. Prensa filtro. Plantas hielo 2.4.10.15 tns. Cortinas expansión directa 3.000 L. leche. Pailas, tachos, cobre, pasador guayaba, planta eter. Bomba vacío 5.8.12 Máquina vapor 10.15.25.45.75 H.P. Motores Marinos petróleo W.M.W. 120 H.P. Americanos 75 H.P. y 10 H.P. Winche 2 cilindros barco. Correas y poleas, 6.8.12.16 pulgadas. Diferenciales 1.3.4.6.10 toneladas. Camión White volteo. Manila No. 12, Cerro. Hilario García, I-5619.

SE VENDE UNA PAILA DE 5 CABAllos con zin de hierro dulce, equipada nueva. Valor $190.00. Informes al teléfono F-5912.

56 MUEBLES Y PRENDAS

REGALO MIS MUEBLES SALA, COmedorW bebés, juguetes monturita, caja caudales, ventilador, San Mariano 26, X-1642. Urgente.

VENTA DE MUEBLES. OPORTUNIdad por mudarse dueño. Juego de sala dorado, legítimo «Aubusson» Louis XVI, 9 piezas, en perfecto estado. Teléfono FO-2577.

MUEBLES

A plazos y con grandes facilidades de pago, en **LA PROTECTORA,** Belascoaín 68. Liquidación de Juegos de cuarto, sala, comedor, neveras, lámparas y piezas sueltas, le tomamos sus muebles como parte de pago, no deje de visitar la gran mueblería **LA PROTECTORA** de Belascoaín 68, esquina a Salud, U-3145.

VENDO ELEGANTE JUEGO CUARto 3 cuerpos arte moderno $30.00, otro finísimo elegante butacón baratísimo. Sala, comedor, último tipo. Otra sala $14 San Joaquín 33¼ y Monte.

VENDO URGENTE, POR DESHACER mi casa, un juego de comedor; dos juegos de cuarto; nevera y lámparas. Todo, último estilo y completamente nuevo. Precio de ocasión. No me interesan mueblistas. Llame: A-6612, de 9 a 12. Urgente.

VENDO REGIO JUEGO COMEDOR, Renacimiento Español, costó $500.00, por $140.00; juego cuarto, último estilo, 3 cuerpos: $100.00. Urgente. Lealtad 122, bajos, entre Reina y Salud.

SE VENDE UN MAGNIFICO JUEGO de sala dorado, tapizado, de ocho piezas, con vitrina y espejo de pared. Véalo en Aliados No. 7, Alturas de Almendares, de 8 a 2.

VENDO REFRIGERADOR, GENEral Electric, de 5 y medio pies, todo de porcelana, completamente nuevo; otro, Frigidaire, de 7 pies, de porcelana. Informes: Medina, San José 18. Telf. M-6931.

LAMPARAS ANTIGUAS DE CRISTAL

Se compran y venden lámparas antiguas, de cristal, de gas. Lo mismo que canelones y piezas sueltas. Campanario 124.

GRAN ESPEJO DE SALA

Se vende un gran espejo de sala, con consola, traído de París, propio para gran sala o sociedades, o persona de gusto. Campanario 124.

VENTAS

56 MUEBLES Y PRENDAS

JUEGO DE CUARTO, MODERNO; regio recibidor, tallado: lámparas y otros muebles, finos, baratísimos. Solamente a particulares, no mueblistas Para verlos, de 12 a 3, exclusivamente. Malecón esquina a Prado, altos, entrada por Prado.

LIQUIDO 10 JUEGOS DE CUARTO, 3 cuerpos: $35.00; escaparates de lunas: $10.00; aparadores: $6.00; camas: $2.00. Monte 298, rastro El Arca de Noé.

MUEBLES A PLAZOS

ALQUILAMOS SILLAS

ENORMES facilidades **DE PAGO**

Teléfono: M-1619

LA IDEA

ANGELES 3 ◆ REINA 23

SALUD 11 M-9136

Muebles finos y corrientes: juegos de cuarto: $30.00; sala: $12.00; recibidor: $25.00; comedor: $40.00. Objetos de Arte, pianos, radios, lámparas, juegos Renacimiento y juegos de cuarto, de 3 cuerpos.

Equipajes y objetos varios

Baúles y maletas Gran surtido en neveras nuevas y de uso, contadoras, cajas de hierro, vidrieras, archivos y cafés. No cierre trato sin antes vernos. Compro, cambio y vendo. Esperamos su visita.

Salud 11, entre Rayo y San Nicolás.

Compramos, cambiamos y vendemos: M-9136.

OBJETOS DE ARTE. LINDOS BUlles con nácar y marfil, jarrones de Sevres, salón francés dorado; otro, en terciopelo rojo; juego de cuarto tallado y regio comedor. Gran servicio de plata para te. Muy buenos manteles, encajes y abanicos. Calle I., esquina a Once, Vedado.

MUEBLES BARATOS

A VERDADEROS PRECIOS

Liquidación permanente de radios, juegos de sala, cuarto y comedor.

VENGA A VERNOS EN SEGUIDA

Ahorrará dinero, Facilidades de pago. Tomamos sus muebles a cambio

«La Casa López», Belascoaín 76, entre Jesús Peregrino y Pocito.

Teléfono U-4541.

OBJETOS DE ARTE, GRAN LIquidación: jarrones porcelana, figuras de bronce, poncheras, bandejas, lámparas e infinidad de objetos, propios para persona de gusto. La Zilia, Suárez número 43.

POR RAPIDO EMBARQUE VENDO juego cuarto, 3 cuerpos, $25, otro 3 cuerpos, grande, $35; sala, $27; comedor renacimiento barato, todo moderno, (regalo), Escobar 9, bajos, San Lázaro y Lagunas.

«EL 21 DE SALUD», VENDE TODA clase de muebles, a precios sumamente baratos: juegos de sala: $30.00; juegos cuarto, desde $25.00 y toda clase de piezas sueltas. Visítenos.

BAULES Y PUPITRES

Procedentes de empeño: capas, maletas, fluses, zapatos, pantalones, sobrecamas, abrigos, prendas, relojes Mil objetos que realizamos. Véalos: Monserrate 39 y parque de Zayas. Telf. A-8454.

FAMILIA VENDE ELEGANTE CUARto, butacón, tiradores modernos, otro sencillo: $50.00; moderno comedor Renacimiento, tipo bargueño, livin room sala, lámpara Renacimiento: $25.00. Salud 54, entre Escobar y Lealtad.

OBJETOS DE ARTE "VARADERO"

San Rafael 141-B, entre Soledad y Oquendo. Objetos propios para regalos, o personas de gusto. Se venden a precios sin competencia. Visítenos y convénzase. Compramos y hacemos cambio. Telf. U-3637.

OBJETOS DE ARTE

**Gran surtido en jarrones de porcelana, lámparas, alfombras, gobelinos, cuadros, figuras de bronce y marfil, abanicos, joyas e infin

VENTAS

57 UTILES DE OFICINAS

MUEBLES DE OFICINA

Máquinas de escribir, sumar, calcular, burós, archivos, libreros, tarjeteros, Kardex satélites, cajas hierro, estantes acero, juegos recibidor, carpetas, divisiones, pesas Toledo. Compostela 43, entre Progreso y O-Reilly. Telf. M-8081.

ARCHIVOS

GF Allsteel

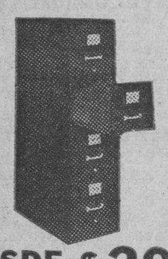

DESDE $29.00

para qué comprar un archivo de uso o muebles para oficina de uso, si nuevo le cuesta más barato.

Casteleiro Vizoso y Cía
Oficios y Lamparilla
A-8838

Bolsa de Muebles de Oficina

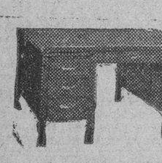

A-7744

COMPRAMOS Y VENDEMOS
Escritorio, butacas, archivos, armarios, cajas de seguridad, tarjeteros visibles
Todo lo que necesite para oficina.
Véanos antes de comprar.

Compostela núm. 55, entre Obispo y Obrapía. Teléfono A-7744.

MAQUINAS DE ESCRIBIR

Vendo y compro: sumar, calcular burós, archivos, Kardex, tarjeteros, caja caudales, satélites, libreros, pupitres, sillas giratorias percheros y toda clase de equipos oficina. Progreso 3, entre Aguacate y Villegas: M-8638.

58 LIBROS E IMPRESOS

LIBRERIA «ALBELA», CONTINUAS novedades científicas y literarias. Libros de Enseñanza Elemental y Superior. Revistas de Modas. Agencia exclusiva «Le Femme Chic», de París; «Chic Parisien» y todas sus publicaciones, las mejores del Mundo. Pídalas en esta librería. Compra y venta de libros antiguos, con grabados, preferentemente cubanos o que traten de Cuba. Belascoaín y San Rafael: U-5782, Apartado 511, Habana.

59 RADIOS

EN $29.90 RADIO TODA ONDA MOdelo 1936 7 tubos venga después de las 5 para que oiga a España. Necesito el guano. Sol 93 casi esquina a Villegas.

RADIO VICTOR, DE LO MAS MOderno: $20.00, por embarcarme. Deseo tratar con particular. Grandes voces y alcance. Tiene poco uso. Neptuno 220, ente Soledad y Aramburo.

NO COMPRE RADIO
DE último modelo, de onda corta y larga. Los cambio por motores eléctricos, máquinas coser, escribir, muebles, vidrieras, proyectores cine, cualquier objeto que estorbe. Todas horas: Egido 18.

DINERO VALE ESTE ANUNCIO
Si su radio falla llame al I-5466. El Laboratorio «González Rancel» rebajará $0.50 en la reparación de su radio presentando este anuncio. Garantía y Rapidez.

RADIO «BELMONT» PARA AUTOmóvil, nuevo de paquete, lo doy en $38.00. Otro para casa, onda larga, en $20. Estorban. Llame al FO-1043.

COMO NUEVOS, DESDE 10 PESOS: RCA., Grunow, Philco, etc., cualquier onda o combinaciones radiofonógrafos. Baratísimos y garantizados. Olvios es desearlos, Obrapía 84, frente panadería, entre Aguacate y Villegas. A-7159.

60 INSTRUMENTOS DE MUSICA

VENDO FLAMANTE PIANO EN perfectas condiciones de marca acreditada. Urge venta. Perseverancia No. 1 casi esquina a San Lázaro

SE VENDE UNA PIANOLA AOLEAN, en perfectas condiciones. Aguila 107, bajos.

PIANOS COMPLETAMENTE NUEvos y de marcas garantizadas, a precios increíbles, Monte 18, Casa de Música, entre Aguila y Angeles.

VENTAS

60 INSTRUMENTOS DE MUSICA

SE VENDE UN REGIO PIANO POR estorbar. No reparo precio, se da a la primera oferta razonable. Aguila núm. 150, por Corrales, al lado de la carnicería.

SUS EXAMENES EXIGEN PIANOS correctos. Llame I-5430, Peters, el único de confianza resolverá satisfactoriamente su problema. Desinfección del comején garantizada.

"LA PREDILECTA"

Gran liquidación de un enorme surtido de pianos verticales y cuarto de cola, de las más acreditadas marcas, a precios sin competencia y con grandes facilidades de pago. También los alquilamos.

San Rafael y Oquendo. al lado del Bar. U-2530.

CONSERVATORIO, LIQUIDA SUS pianos, completamente nuevos: americanos, alemanes y franceses, a primera oferta, por tener que embarcarme. Calle Doce número 7, entre F. y G., frente a la destilería Habana, reparto Batista: X-2139.

VENDO GRAN PIANO ALEMAN, marca Ronich, tono perfecto, de 435 vibraciones por segundo, moderno y realmente nuevo. Exclusivamente para persona de gusto muy elevado. Dragones frente teatro Martí.

AFINADORES

AFINADOR-COMPOSITOR DE PIAnos, de cuatro Conservatorios. Masriera, experto graduado en Michigan, Estados Unidos. Trabajos correctos, garantizados. Precios módicos. Salgo al campo. Ordenes: profesor Vidal Cuvelier. Telf. A-8606.

$2.00 SOLAMENTE LE CUESTA afinar su piano, poniéndoles cuerdas gratis nuevas, exterminio del ratón y comején. (Compro un piano o pianola moderno). Llame al teléfono I-3186.

AFINE SU PIANO POR $2.00, CON toda garantía y seguridad. Manuel Domínguez, afinador-mecánico, graduado en la Escuela «Danguard», de New York. Taller de Reparaciones, Dragones entre Prado y Zulueta. Telf. M-3040.

61 DE ANIMALES

ADMITO GANADO A PISO, FINCA 90 caballerías, zona Artemisa. Informan FO-1810. Suárez.

VAQUEROS, VENDO VACAS Y NOvillas recentinas abundante leche, 1o y 2o parto, raza cruzada. Toro para cría que es algo serio. Máquina «Forson» con sus arados. Todo sumamente barato. Arroyo Naranjo, finca Guadalupe frente Tepar Cuba. Daniel Armas.

VENDO LOTE DE 80 AVES, RHODE Island Red; un lote de 6 gallinas Léghom Blancas, hermanas de las que ocupan primer lugar en el Concurso de Puesta; un trío patos Orpington; una cría palamos White King. Pueden verse, de 2 a 4, calle 23 número 211, Vedado. Dr. Lagarde.

Se venden vacas

Holstein y Jersey, cruzadas, de mucha producción. Lotes de añojos y añojas, de la mejor clase y yuntas de bueyes. Se pueden ver, a todas horas, en la finca La Milagrosa, Calzada de Vento, kilómetro 10, frente a los jardines del Canal. Informes: Teléfonos: M-2189 e I-7139. Sr. Fernández.

VENDO, A PRECIO DE SITUACION: mulos, carros y arreos, de todas clases. Caballos, mulos de monta y Pony, 4 potros sementales, 7 y me dia cuartas, bonito color; 40 mulos criollos, domados, de monta y cerreros. Carros cerrados, para lecheros y panaderías. Domingo Jarro, Marina y Atarés, Jesús del Monte: X 2876.

CABALLOS CAMINADORES
Venta de magníficos ejemplares. Adriano Miranda. Finca «Peñuelas», Km. 16, carretera Arroyo Arenas.

VACAS

Se venden: cruzadas de Jersey y Holstein, recentinas y próximas; un toro Holstein, añojos y 30 añojas cruzadas. También se vende un caballo moro de 7 cuartas, caminador. Informes: señor Fernández, Figuras 4, esquina Lealtad. Teléfonos M-2189 e I-7139.

VACAS RECENTINAS

Buenas lecheras, primer y segundo parto, cruzadas de Holstein y Jersey. También añojas y novillas. Informan: Ayestarán número 1. Telf. U-1129.

62 OBJETOS VARIOS

SE VENDE UNA MESA DE BILLAR, Chicago. Estrella y Arbol Seco.

SE VENDE UNA PEQUEÑA CAJA de caudales completamente nueva a un precio módico. Puede verse en San Lázaro 95.

SE LIQUIDAN DOS PARAVANES, de bronce, para bordar; dos muñecas francesas de vestidos; tules y encajes; carteras y varios vestidos. Aguila 107, bajos.

SE VENDEN VARIOS ARMATOSTES, un mostrador y una vidriera. Todo en muy buen estado. Galiano número 17, esquina a Lagunas.

SE VENDE METODO Y. C. S. INternational. Francés con sus libros y discos planos, nuevo. Puede verse Calle 17 No. 88 entre M y N. altos.

VENDO LOS ENSERES DE UN CAfé, sillas y mesas y demás utiles. Sus licencias al día. Rodríguez y Atarés, bodega.

VENDO EN 25 PESOS, CAJA CAUdales de hierro, mediana, casi nueva. Para verla, de 2 a 6 de la tarde, Cerro 624, accesoria 7, por Ferrer, frente al paradero de tranvías.

VENTAS

62 OBJETOS VARIOS

DIVISION DE MADERA Y CRIStal. Vendo: vidriera de mostrador, una pesa Toledo, caja hierro, máquina de escribir y sumar, una mesa para sastre, burós, archivos, reja para oficina, ventiladores. Compostela número 43, entre Progreso y O-Reilly.

SE VENDE UNA COCINA DE CARbón mineral, en buenas condiciones de uso, con su chimenea. Precio razonable. Puede verse en Empedrado núm. 75.

SE VENDE UNA COCINA DE CARbón mineral, en buenas condiciones, de uso, con su chimenea. Precio razonable. Puede verse en Empedrado número 75.

REINA 22 ESQUINA A RAYO, REmato 4 vidrieras de tienda de ropa, propias para exhibir maniquíes, una carpeta y un mostrador de sabicú, varios espejos, una máquina Singer, una vitrola y una pajarera. Urge venta.

VIDRIERAS TODOS TAMAÑOS, CONtadoras, mesas Vitrolite, banquetas, sillas, pesas, cantinas, espejos, molinos enseres de comercio. También compro cualquier cantidad. Cano, Habana 116 y medio, entre Amargura y Teniente Rey.

Dinero-Hipotecas.

63 SOLICITUD

FACILITO DINERO SOBRE BOVEdas y panteones, desde 50 pesos, con mucha reserva, firmo en el día. También hipotecas, desde $300.00. Informes: J.Llanes, Sitios 42, esquina a San Nicolás. Teléfono M-2632.

64 OFERTAS

¿NECESITA DINERO? RESUELVO su situación, en el día. No vacile en verme, si tiene alguna garantía. Alberto Cuervo, edificio La Metropolitana 342: M-2808.

DOY 3,500 PRIMERA HIPOTECA, sobre casa de doble garantía, Habana, Vedado. Trato directo. Dr. Díaz. Informes: F-6354.

FACILITO DINERO SOBRE BOVEdas y panteones, desde 50 pesos, con mucha reserva, firmo en el día. También hipotecas, desde $300.00. Informes: J. Llanes, Sitios 42, esquina a San Nicolás, Teléfono M-2632.

DINERO SOBRE AUTOMOVILES, particulares pianos pianolas, alquileres de casas, hipotecas, sobre panteones al 2 por 100. Lealtad 28, telf. M-9623 de 10 a 12 y 3 a 5.

DINERO EN HIPOTECA

En todas cantidades, al tipo más bajo de plaza, con la mayor reserva y prontitud.

MIGUEL F. MARQUEZ
Empedrado 16, altos. Telf. A-8450.

CLAUDIO DE LOS REYES
Compra-venta de valores.
DINERO PARA HIPOTECAS
Compra-venta de casas.
Empedrado 35, altos. Teléfono A-4725

DINERO

No pierda tiempo. Cuando necesite tomar dinero en hipoteca o Pagarés, Vea a M. Fernández, San Ignacio 50. Teléfono M-9272. De 2 a 5. Operación rápida y absoluta reserva

RAPIDAMENTE LE FACILITAMOS la hipoteca en grandes o pequeñas cantidades, el mejor tipo de plaza; Habana. Vedado, Marianao y sus repartos, y sobre fincas. Martínez y Prieto, O-Reilly No 23. A-6951 e I-3456.

DOY DINERO EN HIPOTECAS A muy bajo interés con rapidez y reserva. También sobre bóvedas, panteones, automóviles y alquileres de casas, $50.00. Compro casas Habana o repartos. Teléfono I-3167.

DINERO

Doy grandes y pequeñas cantidades en primera hipoteca, desde el 7 por ciento, en adelante, para la Habana y sus barrios. Compro y vendo casas, solares y créditos hipotecarios. Compro y vendo Bonos y Acciones.

JULIO C. GRANDA
Obrapía 33. Telfs. M-5921 y F-5759.

65 BONOS Y VALORES

SE VENDE LA ACCION DE UNA finca con 9 vacas de raza con su cría y una yunta de bueyes y con un reparto de 35 litros de leche. Informan Lagunas 16, bodega. Teléfono M-5267.

N. GELATS Y COMPAÑIA
106 Aguiar 108 esquina a Amargura
CAJAS RESERVADAS
Las tenemos en nuestras bóvedas construidas con todos los adelantos modernos y las alquilamos para guardar valores de los interesados. En esta oficina daremos todos los detalles que se deseen.

VALORES: COMPRO Y VENDO VAlores, bonos y cciones, a los más altos tipos de plaza y se pignoran. Doy dinero en primeras hipotecas. Obrapía 17, Manuel Piñol.

BANCO ASTURIANO: COMPRO BOnos y Acciones. Compro Acciones de la Compañía Cubana de Electricidad. Compro y vendo Bonos y Acciones de todas Compañías, cotizables y no cotizables en la Bolsa. Manuel Piñol, Obrapía núm. 17.

PARA LAS DAMAS

70 INTERES PARA LAS DAMAS

FUERA CANAS: OBTENGA UN HERmoso color: negro, castaño o rubio, usando la tintura «La Favorita». Tefiido del cabello: $3.00. Estuche: $1.00. De venta en todas las farmacias. Depósito: Virtudes número 28.

PETIT PARIS
MODAS Y CONFECCIONES

Belascoaín número 44, frente a La Mía. Vestidos hechos y a la medida, ropa interior y de niños, canastilla, bautizo, baticas, labores, etc., ajustadores y fajas. Trabajos finos y precios económicos. **Forramos botones y hebillas,** dobladillo de ojo, plasados, gabetes y ollados. Confiemos sus encargos y vestirá con distinción y economía.

PARA LAS DAMAS

70 INTERES PARA LAS DAMAS

«LA FAMILIA», Revista mensual de labores. Cada número contiene un suplemento con primorosos dibujos y una labor en tela.
25 centavos ejemplar.
Pídala a nuestros vendedores.
AGENCIA DE PUBLICACIONES «MADIEDO», bajos del Centro Asturiano, frente al Parque Central, Habana. Teléfono A-6466.

APRENDA CORTE Y COSTURA ESCUELA NACIONAL

Por este gran sistema «Alemany». A la primera prueba, quedará encantada de su irreprochable corte. No ha de entallarlo. Aprenda cortar lo más complicado del figurín. (Ver es creer). La preparación más sólida y útil para la mujer moderna. Estudios que ofrecen garantías, fáciles y agradables. Siempre sabrá cortar aunque pasen 20 años de nuevas innovaciones. Hágase profesora, obteniendo título profesional en Instituto, San José 9, «La Central», Autora y directora; Matilde Alemany viuda de Raurel. También clases en sucursales, por mis competentísimas profesoras graduadas Srta. Hortensia, Atocha 6, Cerro; Sra. de Orfilia, Luz número 26; Sra. de Alfonso, Jovellar 39, entre M. y N. Clases a domicilios y Correo, gratis. Sólo al interior, remita sellos. Infómese. Tengo exclusiva dar grandes ventajas lucrativas. Aprovechen oportunidad que brindo hoy.. La mejor organización moderna de Cuba. Vendemos último método explicativo y profusión grabados, al alcance de todas inteligencias. Precios: $4.00 y $4.30 al interior remito.

EXTIRPACION

De los vellos de la cara, muslos, piernas, etc. por medio de la electricidad. Tratamiento definitivo y garantizado. Señora Alexander. Calle Tercera entre 2 y 4. Vedado Habana

ENSEÑANZAS

75 PROFESORAS Y PROFESORES

APRENDA INGLES, ES SIGNO DE distinción. Facilita buenos empleos garantizo resultado rápido y práctico. Especialidad en conversación y perfeccionamiento. Competente profesora americana. Galiano 93, altos.

INGLES Y COMERCIO. TAQUIGRAfías Pitman y Gregg, español e inglés. Clases diarias y nocturnas. Profesores Henry L. Mathiot y George E. Welcott, "Academy of English and Commerce". Línea 213 (entre G y H) F-3043.

PROFESORA DE 1a Y 2a. ENSEñanza, años de práctica. Sistema pedagógico. Clases en casa y a domicilio. Preparatoria con el inglés. Doy referencias: F-2635.

ESTUDIO LUCILLE, PROFESORA de bailes de salón, Rumba y Danzón, «Tap», blue, bailes acrobáticos y cultura física a damas y caballeros. Clases especiales para caballeros. Malecón 339, teléfono U-2238.

SEÑORA O CABALLERO: PREPARE a su hijo, Enséñele Taquigrafía español-inglés e inglés, mecanografía al tacto, cálculos mercantiles y ortografía. Doy clases a domicilio. Sistema garantizado: F-6225.

PROFESOR DE BAILES
Precios módicos. Enseñanza rápida: Son, Fox, Tango, Blue, etc., etc. Doy clases a domicilio. Ismael Servelló. Cárlenas número 3, segundo piso.

ABOGADO AMERICANO
Graduado en la Universidad de Yale, da clases colectivas y particulares, de inglés. (No Spanish in class). Precios módicos. Traducciones, también. Telf. U-2660, (8 a. m. a 3 y 6 a 10 p. m.)

BAILES MODERNOS
«TOMASIN»
Profesor de moda. Positivamente enseño con práctica: Danzón, Son, Pasodoble, Blues, Vals, Fox Trot, Tango Salón. Voy a domicilio. Seriedad y garantía, San Nicolás 264, entre Gloria y Misión.

76 COLEGIOS

INTERNOS: 10 PESOS ADMITIMOS niños ambos sexos todos los grados. Alimentación abundante y nutritiva. Vigilancia y moralidad. Inglés diario. Estudios comerciales. Colegio Academia Mercantil. Luz número 26.

"SAN ELOY"

Colegio y Academia. Fundado en 1907. Primera y Segunda Enseñanza: Preparatoria, Bachillerato, Comercio, Idiomas, Cultura Física. Cursos preparatorios especiales. Admitimos pupilos, medios pupilos y externos. Cerro 620. Telf. I-6002. Pida Prospectos.

77 ACADEMIAS

«LA MINERVA», ACADEMIA DE COmercio, Reina 59. Por su prestigio y seriedad, es la que más pronto lo hace un competente profesional o un experto empleado. Se admiten internos de comercio, bachillerato y primera enseñanza. Garantizamos la instrucción con la competencia de nuestros profesores. Visite la academia.

OBSEQQUIO DE LA ACADEMIA DE COMERCIO
LUIS B. CORRALES
Los que presenten quince centavos en sellos, recibirán una Aritmética Mercantil, práctica. Clases: Teneduría de Libros, Taquigrafía, Ortografía, Inglés. Clases de Mecanografía: $1.00 mensual, una hora diaria. Clases individuales. Lealtad 141, entre Salud y Dragones.

ACADEMIA BRAVO

EL PRIMERO DE MAYO COMENZARAN NUEVOS CURSILLOS DE BACHILLERATO, **DIURNOS Y NOCTURNOS.** Clases por catedráticos Instituto. Cuotas: Preparatoria, Primer y Segundo Año: $4.00. Tercer y Cuarto Año: $5.00. Ingresos a Escuelas Ingeniero, Aviación, Cadetes, Veterinaria y Comercio. Taquigrafía, Mecanografía, enedurría y cursos especiales de Inglés Primera Enseñanza por profesores Normalistas. Servicio ómnibus. Laboratorios para prácticas de Física y Química. Neptuno 195 y 199 (dos edificios): U-2627.

ENSEÑANZAS

77 ACADEMIAS

ACADEMIA RABIÑA

EL NUEVO CURSILLO COMIENZA EL DIA 11 DE MAYO BACHILLERTO

Clases individuales: Inglés, Francés, Alemán, Taquigrafía «Pittman» y «Gregg», Mecanografía, Ortografía, Teneduría de Libros, Correspondencia Comercial y Aritmética. TAMBIEN CLASES POR CORRESPONDENCIA. Ingreso E. de Ingenieros, Arquitectos y Veterinaria. Curso de Procurador. **Pida Prospectos: Neptuno número 80 altos, esquina a Manrique. Teléfonos: M-7849 y A-9222.**

INTERES GENERAL

SE COMPONEN MALETAS Y ARtículos de cuero, talabartería Romero, Monserrate 29, frente al parque Zayas. Telf. M-3916.

BALNEARIO

Santa María del Rosario. Recordamos a nuestra numerosa clientela y al público en general, que estos baños están totalmente reformados con luz eléctrica y demás comodidades. Con estos baños tiene usted curas como reumatismo, artritismo y enfermedades de la piel. Precios módicos, 20 minutos de la Habana. Tome agua en la fuente la Mina, para el hígado, riñón y toda enfermedad de la vía digestiva. Puede adquirirla y pedir informes teléfono A-9489

GABINETE DE OPTICA "Versalles" PRADO Nº 109

LA OPTICA DE GARANTIA

Nuestro moderno gabinete óptico se encuentra atendido por un competente cuerpo de optometristas, siendo, por lo tanto, todos nuestros trabajos completamente garantizados. Visítenos y será nuestro cliente. Optica «Versalles», Prado 109, Habana.

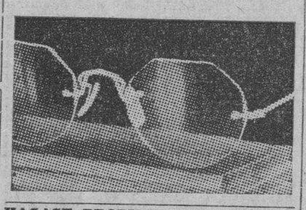

HAGASE PROPIETARIO DIRECTOR de un periódico en su localidad. Innecesario conocimientos. Nosotros hacemos todo. Recibiendo 10 centavos. Remitimos Magazine plan, etc. Emilio Gall, Monte 78, Habana.

DESDE 20 CENTAVOS HASTA $1.00 gruesa, pequeños juguetes para propagandas, piñatas, premios, regalos y sorpresas caramelos. Thomas, Jesús María 117, cuadra y media de Egido.

A LOS COSECHEHOS EN GENERAL Aseguren sus cosechas de plátanos, café, naranjas, aguacates, etc., contra pérdida de producción (por ciclón). Compañía Inglesa. Informes: F. Fernández. Monte 110. Habana.

"EL CASTILLO DE FARNES".
Acabamos de recibir sidra natural, chorizos asturianos y de Cantimpalo, de la clase más selecta; embuchado de la Sierra, jamones, queso de Cabrales y Manchego, etc. Háganos una visita y deléitese comiendo en nuestro restaurant, sito en Monserrate y Obrapía. Teléfono: M-4225.

ALQUILERES

79 HOTELES

HOTEL "IDEAL ROOM"
PRADO 93.B., (POR PASAJE)

¿Desea vivir en casa tranquila, mejor que en su propia casa? Visite esta gran casa, aunque sea por curiosidad. Por dentro la mejor. Precios para matrimonios, con comida y toda asistencia, desde $35.00 a $45.00. Hay apartamentos de dos habitaciones, con balcón y baño a Prado. Exíjense referencias de moralidad y pago.

HOTEL ANDINO
S. LAZARO 490, ESQ. M. U-2553

Unico en su clase. Moderno, céntrico, amplio, fresco, saludable, frente Universidad. Conviene para los que necesiten vivir cerca de los hospitales Calixto García o Mercedes. Habitaciones con baño privado, balcón, hermosa vista. Con 3 excelentes comidas: $45.00, matrimonios. Una persona, desde $28.00. Clientela escogida. Pensión completa para huéspedes del interior. Precios sin competencia. Garage propio y ascensor. Esmerado servicio en mesas separadas.

HOTEL VEDADO
Calle 19, esq. M. Vedado

Residencia excelente, que reúne excepcionales condiciones, para vivir con toda comodidad. Frecuente y fácil comunicación con la ciudad y repartos. Esmerado servicio. Comida criolla, española y americana. Telf. F-6631.

ALQUILERES

79 HOTELES

"CAMPOAMOR"

Compostela 196, A-7401. Departamentos con baño privado, agua fría y caliente, luz, teléfono, desde $13.00 mensuales. Interiores y vista a la calle. Comida: $16.00 una persona, $20 matrimonio.

THE SAVOY
F Y 15. VEDADO.
Telf. F-6616

Situado en un lugar alto del Vedado. Con fácil y frecuente comunicación, con la Ciudad y Repartos. Rodeado de jardines. Con 600 metros de hermosos portales Las habitaciones tienen ventilación directa, teléfono, baño privado, con agua fría y caliente. Precios moderados, incluyendo tres excelentes comidas. El servicio en mesas separadas, para cada familia.

HOTEL "VANDERBILT"
Lo más alto, saludable y económico, Neptuno 309, esquina a Mazón. Habitaciones de esquina, con baño privado, propias para quien convenga vivir cerca de la Universidad o de los hospitales Calixto García y Mercedes.

HOTEL "COLONIAL"
SAN MIGUEL 62, CASI ESQUINA A GALIANO

Residencia para familias. Apartamentos y habitaciones: baño privado, elevador día y noche. Restaurant en octavo piso. Cocina criolla y española, con carta. Moralidad. Telf. A-6958.

TROTCHA

Calzada y Dos, Vedado. Economía, confort, seriedad. Frescas habitaciones con baño privado y todo servicio. Rodeado de hermosos jardines. Precios de situación. Teléfono F-2383.

80 CASAS DE HUESPEDES

ALQUILO HABITACION ESPACIOsa con comida en casa de familia respetable, a dos personas serias, con referencias, $30. Animas 92, altos, cerca Galiano. A-9855. We speak English.

NUEVA CASA HUESPEDES, CASA Rita. Haga una visita y comprobará las habitaciones frescas y cómodas, económica. Elevador, teléfono O. Reilly 52 entrada por Habana.

EDIFICIO ARECES, PRADO 36 CAsa para familias apartamentos y habitaciones con todo servicio a precios razonables. Casa de huéspedes.

CASA HUESPEDES «LA MATANCERA» Reina No. 83. Teléfono A-0283 Se alquilan espléndidas habitaciones muy frescas, balcón a la calle, comida muy variada a précios módicos.

CASA DE HUESPEDES. HABITAciones y apartamentos con todo servicio agua fría y caliente, colectivas a $16 persona, ambiente familiar excelente comida. Neptuno 31, altos, teléfono M-1236 y Prado 31, altos.

81 CASAS DE COMIDAS

¿QUIERE COMER SANO Y LIMPIO? Llame al A-7146. Aceite Sensart, manteca chicharrón. Todo de primera. Es casa particular, no tren cantinas. Precio: 1 persona, 40 cts.; dos, 60 centavos.

SERVIMOS CANTINAS A DIMICILIo. Una persona: $0.40; dos personas: $0.60. Hablen con el cocinero. Admitimos abonados al comedor: 12 pesos. Reina y Angeles. bar El Polo.

EN PRADO 111, ALTOS, CASA PARticular. Se admiten abonados al comedor, garantizando comida sabrosa y abundante, a módico precio, condimentada a gusto de cada cual, con aceite Sensat y manteca de chicharrón. Telf. A-7905.

82 APARTAMENTOS

SE ALQUILA UN APARTAMENTO, en Crespo número 39, altos. Compuesto de cuatro piezas, a personas de moralidad y corta familia. Precio barato

SANTOS SUAREZ: $12.00, SE ALQUIla una casita, San Bernardino 24, entre Durege y Serrano.

PALACE-APARTMENTS G Y 25
Apartamentos de 1, 2, 3 y 4 habitaciones con closets, baños modernos, abundante agua, fría y caliente día y noche, garage, buen servicio de elevadores, moralidad absoluta, personal serio, nueva administración, precios módicos, en lo mejor del Vedado. Avenida de los Presidentes y 25.

SE ALQUILA UN APARTAMENTO en altos con baño completo independiente a hombres solos o matrimonio sin niños, que sean de moralidad. Milagros 35 entre J. B. Zayas y Cortina. Santos Suárez.

MALECON 62, SAN LAZARO 200, SAN Ignacio 48, alquílanse ventilados y cómodos apartamentos y habitaciones independientes. Precios razonables. Para verlos e informes, vea encargado, en piso alto.

83 DEPARTAMENTOS

DEPARTAMENTO, CON BAÑO PRIvado, agua caliente; otro, vista a la calle; y habitación en la azotea, en Consulado 55. Moralidad absoluta.

A COMISIONISTA O CAMISERO SE cede amplio departamento en la sastrería y sombrerería «The Biltmore Shop», Obispo 38, alquiler: $15.00. Teléfono M-5422.

ALQUILO DEPARTAMENTO ALTO primer piso. Tiene dos habitaciones, comedor, cocina, servicios y terraza. Vista a la calle, único inquilino para matrimonio solo, hay teléfono. Precio: $17.00. Sitios 42 entre Rayo y San Nicolás.

SE ALQUILAN DEPARTAMENTOS, con servicio interior, con vista al mar. Casa de orden y buen aspecto. Narciso López 2, esquina San Pedro. Telf. M-4327.

ALQUILO UN DEPARTAMENTO con vista a la calle, independiente, uno grande y otro chico. Casa particular, moderna para matrimonio sin niños. Se exigen referencias. Concordia 49, entrada por Manrique.

ALQUILERES

83 DEPARTAMENTOS

SE ALQUILA UN ESPLENDIDO DEpartamento para hombres solos o matrimonio sin niños. Aguila 115, frente a Fin de Siglo.

ALQUILO, A FAMILIA SIN NIÑOS, departamentos de dos, tres y cuatro habitaciones, con servicio privado y sin servicios. También habitaciones a hombres solos, en las casas siguientes: Empedrado 15, Habana 55, Monte 2-A., Bernaza 30 y Habana 55. Todas casas de orden y de buen aspecto.

SE ALQUILAN, EN COMPOSTELA número 75, entre Teniente Rey y Amargura, espaciosos y frescos departamentos y habitaciones, acabados de pintar. Llaves en la misma. Informes: Francisco Torres, edificio Bacardí, apartamento 421. Telf. A-7830.

PRADO 93-A., ALTOS DE PAYRET. Entrada por la sombrerería, un departamento con vista al Capitolio, muy amplio y fresco.

UNA GANGA EN OBISPO 38 (SAStrería) se cede amplio departamento propio para comisionista, oficina comercial o un camisero. Alquiler, 15 pesos. Teléfono M-5422.

DEPARTAMENTOS FRESCOS CON todo confort. Edificio de ocho pisos con elevador a todas horas. Garage Lens Court 6 esquina 11, Vedado.

OFICIOS No. 62, ESQUINA A SOL. Se alquilan dos frescos departamentos con tres habitaciones cada uno. Precio moderado. Llaves e informes en la misma.

84 HABITACIONES

FAMILIA MORALIDAD SAN LAZAro 125, primer piso, entre Galiano y San Nicolás, alquila toda asistencia fresca habitación balcón calle, agua caliente, teléfono. Precio dos personas: $35.00. No niños.

SE ALQUILA A MATRIMONIO UNA habitación con comida, en casa de familia. Unicos huéspedes, en lugar más céntrico de la ciudad en Concordia y Amistad, precio: $40.00. Pregunte en la bodega para más informes.

SE ALQUILAN ESPLENDIDAS HAbitaciones, con balcón y baño intercalado, muy frescas. Neptuno 45, primer piso. Informan en el segundo.

AMPLIA SALA O HABITACION SE alquilan en San Miguel 118, altos izquierda. Puede verse a todas horas.

FRESQUISIMA HABITACION, CON baño privado, agua caliente, balcón a la calle. Buena comida, con toda asistencia, dos personas: $40.00; otra: $35.00. Hay teléfono, Belascoaín 64, altos de la botica.

SE SOLICITA SALA INDEPENDIENte, en altos, entre Belascoaín y Monserrate, para clases de cultura física; o sala y habitación, con servicio privado, en corta familia. Deje su dirección: M-6488.

ALQUILO FRESCA HABITACION, balcón a la calle, toda asistencia personas de moralidad casa de familia, ducha caliente. Concordia 25 altos.

PRADO NUMERO 19, SEGUNDO PIso, casa de familia particular, alquila una habitación, muy fresca, con toda asistencia. Hay teléfono.

IDEAL PARA MATRIMONIOS:
Prado 99, frente al Capitolio. Habitaciones modernas y ventiladas, closet y baño privado completo. Agua caliente y fría, a todas horas. Exceiente comida. Gran confort y limpieza. Estricta moralidad.

SE ALQUILAN HABITACIONES, ALtos del café Mar y Tierra, Belascoaín y Lagunas.

SE ALQUILA UNA HABITACION, muy amplia y ventilada, con vista a la calle. Agua corriente, en la misma. Precio módico. Reina número 126, altos, esquina a Chávez.

NEPTUNO 142, PRIMER PISO, ENtre Escobar y Lealtad. En casa particular, se alquila un claro y fresco departamento o habitación, anexo al baño, a matrimonio o señoras solas, de estricta moralidad.

SE ALQUILA UNA HABITACION, en casa de familia, a hombres solos o matrimonios sin niños. Estrella número 95.

SE ALQUILA UNA HABITACION fresca, a hombres solos o matrimonio sin niños, en Apodaca número 8, primer piso, derecha.

ALQUILO DOS HABITACIONES, A hombre solo, o matrimonio sin niños. Casa de moralidad, con comida, si lo desea. Véalas, en Monte 363-J., primer. piso derecha.

SAN RAFAEL Y BELASCOAIN, ALquílase hermosa habitación, con balcón, calentador y teléfono. Casa particular, altos de La Yarda, por San Rafael.

EMPEDRADO 75, SE ALQUILAN habitaciones amplias y frescas, por $10.00, $12.00 y $14.00. Informes: el encargado, Sr. Chavonier.

AVENIDA DE LAS MISIONES, MONserrate 7, altos. Espléndidas habitaciones a la calle, con todo confort y comidas, a precios módicos, sin niños.

ALQUILO HABITACION, A MATRImonio solo, personas de moralidad. Gloria 231, bajos, dos cuadras del Mercado Unico: $6.00.

ESPLENDIDA GRANDE HABITAción, baño privado alquílase toda asistencia matrimonio. Buena comida, comodidad. Comunicación todas partes. Línea 28 casi esquina J, Vedado. Teléfono I-6328.

SE ALQUILAN DOS HABITACIONES, juntas o separadas, en casa de familia. En la misma, se sirve comidas, en la habitación o comedor, San Rafael 112, altos. Telf. U-2304.

SALA INDEPENDIENTE, EN ALtos, se solicita, entre Belascoaín y Monte, para clases de cultura física, o sala y habitación, con servicio privado, en corta familia. Deje su dirección: M-6488

CASA DE MORALIDAD HERMOSA habitación con comida para dos y demás servicios, $35, único inquilino, no se desean niños. Manrique 18, altos, teléfono A-8657 o sin comida.

AVISO

Consulado 126, altos, regia casa hermosas habitaciones para personas de absoluta moralidad. No niños.

DESEO HABITACION, CON MUEbles y baño, en sitio céntrico. Indíquese renta semanal. Escriba: R. Cabanaillas, Departamento de Anuncios Clasificados, DIARIO DE LA MARINA.

ALQUILERES

84 HABITACIONES

FAMILIA HONORABLE ALQUILA dos habitaciones juntas muy ventiladas y otra completamente separada para hombres solos o matrimonio sin niños. Se exigen referencias. O-Reilly 42 (2o piso).

EDIFICIO "CUBA", SEIS PISOS, Empedrado número 42. Se alquilan amplias y ventiladas habitaciones, muy baratas. Elevador, lavabo, luz toda la noche. Orden y moralidad. Telf. M-5113.

VEDADO: LINEA 91, ESQUINA A SEIS. Familia honorable alquila fresquísima habitación con baño, propia para matrimonio; otra, con dos balcones brisa, hermosísima, propia a personas, con todo servicio. Cambiamos referencias: F-5632 y F-3569.

85 NAVES Y LOCALES

BODEGUEROS ALQUILO ESQUINA con accesoria muy barata en San Luís y Remedios, Jesús del Monte. Informes López, I-5748.

ALQUILO EN 18 PESOS, ESQUINA moderna, para establecimiento u otro comercio, piso granito, cielo raso decorado. Véala: San Lázaro y Tejar, Víbora. Dueño, al lado, L. Cuervo: M-2808.

ALQUILO LOCAL PROPIO PARA bodeguita frutos país, extensa barriada sin ningún establecimiento, 12 pesos. Nuestra Señora de los Angeles 98, próximo Hijas de Galicia. Detalles: I-3173.

EL CINE SE IMPONE HOY. LOCAL propio para establecer uno. Alquiler bajo. Situación inmejorable Santos Suárez, la mejor barriada y con frente a dos calles. Más informes: M. Rico, teléfonos A-2106 y M-2628.

COMPOSTELA 199, SE ALQUILA planta baja, construcción moderna, propia para oficinas, comercio, industria o almacén. Informan: Muralla 71. Telf. M-1622.

BUENAVISTA: BUEN LOCAL, PARA establecimiento, Avenida Quinta y Siete. Salón, trastienda, mostradores, armatostes, 2 accesorias y servicios. Moderna casa, Avenida Quinta y Cuatro, baño verde, 2 habitaciones Informan: G. número 40, Vedado

ALQUILERES

HABANA

87

SE ALQUILA LA PRIMERA PLANTA de la casa Misión 54, terminada de construir, sala, comedor, 3 cuartos, cuarto de baño, cocina, patio y lavadero. Informan Corrales 22, teléfono M-2042.

25 PESOS, MODERNOS Y FRESCOS altos, 3 habitaciones, sala, comedor, baño completo intercalado, agua abundante, entre dos líneas de tranvías. Vigía y Fernández.

SE ALQUILA EN EL EDIFICIO DE Figueras 37 entre Tenerife y Monte, una casita con 4 cuartos, 2 servicios, sala, comedor, etc., $40.00, primer etc. $40.00 primer piso derecha.

CUBA 10. ALQUILO LOS ALTOS, recibidor, sala, comedor, tres cuartos y dos en la azotea. Informan y llave en Peña Pobre 6. Telf. A-4696

SE ALQUILAN LOS ALTOS LE MAlecón 11 esquina Cárcel. La llave en los bajos. Informan teléfono M-9112

PRADO NUM. 74: $110.00

Entrada por Trocadero. Hermosísimos y muy frescos altos: 6 habitaciones, 2 baños y demás comodidades, propia para gran residencia, legación, club, oficinas. Llaves en la misma, de 1 a 5. Informes: F-5843.

SE ALQUILAN LOS BAJOS DE CUba 96, propios para establecimiento con tres habitaciones al fondo, se puede ver de tres a seis, teléfono F-3044.

SAN LAZALO 69, ALTOS, ENTRE Crespo e Industria: sala, recibidor, comedor al fondo, cinco cuartos de familia, amplio baño, cocina, cuarto y servicio de criados. La llave, en la bodega.

SE ALQUILAN LOS ALTOS, DE SAN Lázaro 319, casi esquina a San Francisco, frente al cine Florencia. Tienen sala, comedor, dos cuartos, baño completo y servicio aparte, para criada. Alquiler: $30.00. La llave e informes, encargada, en San Lázaro 319-B.

SE ALQUILA PRIMER PISO, ESquina, tres cuartos, sala, comedor, baño y cocina. Carmen esquina a Esperanza. Telf. M-4327.

ALQUILO LUJOSOS ALTOS, INfanta 8, entre San Lázaro y Joveller: $45.00. Precioso patio sevillano, terraza, hall, dos cuartones, closets. Tiene las lámparas, sólo para corta familia. Informes: Telf. FO-2189

SOMERUELOS 65, ENTRE ARSEnal y Misión, alquilo bajos modernos: sala, recibidor, 3 habitaciones, baño completo intercalado, comedor al fondo, punto céntrico, dos cuadras Estación Central, 3 cuadras del parque La Fraternidad. Precio: 38 pesos. Vería, de 9 a 11 y de 3 a 4. Informan: A-9690.

SUAREZ 6, TELEFONO: A-7052, SE sirven cantinas a domicilio y abonados al comedor.

SAN NICOLAS 160, SE ALQUILA EL primer piso, compuesto de sala, comedor, dos habitaciones, baño completo y cocina, propio para matrimonio Informan: F-5320.

SE ALQUILA ESPACIOSA Y VENtilada casa San Rafael 295 cerca de la Universidad. Informan 23 No. 400, la llave en los bajos. Precio: $40.00.

SE ALQUILA AVENIDA MENOCAL 103 esquina Benjumeda, una casa alta, comedor, cuatro cuartos, baño intercalado, cuarto servicios de criados. Informan teléfono I-5021.

DEPARTAMENTOS ALTOS SE ALquilan en Picota 69, vista a la calle, sala, comedor, 2 habitaciones, baño, cocina. Otro más chico, interior. Informes en los bajos.

CAMPANARIO 233, ALTOS: SALA, comedor, hall, terraza, 4 habitaciones, baño y cocina. The Trust Company of Cuba, Obispo 53: M-6917: 35 pesos.

VIRTUDES 143 ENTRE ESCOBAR Y Gervasio, se alquila planta baja amplio edificio moderno acabada de pintar. Verla de 11 a 2 por teléfono: U-1398.

PENALVER 84 ENTRE LEALTAD Y escobar se alquila segundo piso edificio moderno acabado de pintar. Verla e informes de 8 a 11 y por teléfono U-1398.

ALQUILO SOLEDAD B, ALTOS CAsi esquina Animas. Sala, dos amplias habitaciones, comedor, cocina y baño. Verla: d 8 a 11 a.m. Informan: Telf. F-2090.

ALQUILO, INFANTA 103, ALTOS, entre San José y Valle: sala, recibidor, terraza, 4 cuartos, lujoso baño, comedor, cocina, cuarto y servicio de criados.

SE ALQUILA

Oficios número 24, esquina a Amargura, frente a la Lonja, edificio propio para oficina, compuesto de dos plantas, una nave en los bajos y 8 cuartos en los altos, con servicios en ambos pisos. Llaves: Oficios 22. Informes: Telf. M-2166.

SE ALQUILAN, EN 38 PESOS, LOS altos de Cienfuegos letra B., esquina a Apodaca, 3 cuartos grandes, sala y comedor grande, baño moderno. Llave en la letra A., bajos. Informan: U-6829.

ECONOMICAS

Casas de sala, saleta, comedor, 2 3, 4 y 5 habitaciones, baño intercalado, cocina, cuarto y servicio de criados, en los mejores lugares de la Ciudad.

HABANA

Correa núm. 5, altos	$ 25.00
San Lázaro 12, altos, esq. a Prado	40.00
Paseje Infante núm. 19	17.00
A. Ramírez núm. 4.	15.00
Dragones 12, esq. Amistad .	15.00
Jesús del Monte núm. 344 .	11.00
Santa Irene núm. 88	15.00
Inquisidor núm. 11, altos . .	30.00

Magníficas habitaciones, con baño:

Amistad 68, esq. a San Miguel	15.00
Marina núm. 2, edificio Cereño	10.00
San Ignacio núm. 25	10.00

OFICINA, GENIOS ESQ. A MORRO TELEFONO: M-6747

ALTOS INDEPENDIENTES GENIOS 17 entre Consulado e Industria, una cuadra Prado, con sala, balcón, calle habitación, baño moderno intercalado, $20. Abierto de 10 a 12 y 2 a 5.

ALQUILO CONSULADO 72, SEGUNdo piso, esquina sala, comedor, dos habitaciones, baño y cocina. Informes F-5368. La llave en el café.

EN NEPTUNO 142, PRIMER PISO, entre Lealtad y Escobar, en casa particular, se alquila una fresca y clara habitación, anexa al baño. Estricta moralidad.

ALQUILO ESPACIOSOS ALTOS, Monte 344, dos cuadras Mercado Unico, apropiada para sociedad, cooperativa, oficinas o consultorio. Adaptable a todo. Gran salón con pisos de mármol, 100 metros. Maximino Martínez, Durege número 11. Telf. I-3173.

ALQUILERES

HABANA

87

CONCORDIA 184-C., ALTOS MODERnos, 3 habitaciones, baño, sala, comedor. Pase y vealos. La llave, en los bajos. Ultimo precio: 28 pesos. Más informes: FO-7970.

CRISTINA NUM. 54

Entre Concha y San Francisco. Se alquila esta fresca casa, recién pintada y decorada: sala, saleta, cuatro habitaciones, cocina, fregador, baño y patio. Bien situada, para persona de negocios. Informan: X-1078.

EMPEDRADO No. 3 ALQUILO PISO alto, tiene dos habitaciones, sala, cocina, baño, frente al mar. Informan la misma.

SE ALQUILAN LOS MODERNOS ALtos de San Joaquín No. 22 por Velázquez a una cuadra de Monte con sala, comedor, tres cuartos, baño intercalado y cocina de gas.

ALQUILO ENSANCHE HABANA, Pozos Dulces 43, casa grande, sala, saleta, 7 abitaciones, comedor, servicio de criados, garage y patio grande, la llave en la bodega de enfrente.

LEALTAD NUMERO 101, SEGUNDO piso, esquina a Neptuno: sala, comedor y tres cuartos, baño intercalado y servicio de criados, a familia de moralidad. Horas para vería, de 8 a 12 y de 1 a 5. Informes: café Vista Alegre. Telfs. U-1896 y U-6862.

SE ALQUILA 2o. PISO 3 CUARTOS, sala, comedor, baño intercalado, servicio criado. Informes: Casa Ruisánchez, teléfono M-2024.

SE ALQUILAN LOS BAJOS DE PORvenir 1 entre Habana y Compostela; sala, 4 cuartos, baño completo. Llaves en la misma. Informan Telf. F-3919

ALQUILO PLANTA ALTA ESPAciosa ensanche Habana. Almendares 10. Terraza, sala, saleta, 4 cuartos, baño intercalado. Comedor, pantry, cocina, cuarto servicio criados, $40. Informes U-4760.

EN 15 PESOS, SE ALQUILA ACCEsoria de lujo, Marqués González letra A., entre San José y San Rafael, acabada de pintar. Compuesta de un salón con servicio sanitario completo. Llaves en el puesto de la esquina de San José. Informes: Francisco Torres, edificio Bacardí, apartamento 421. Telf. A-7830.

ALQUILAMOS VARIAS CASAS, DESde 25 pesos, en adelante. Todas modernas, con servicio intercalado completo. Informes: ferretería de Belascoaín y San Rafael. Telf. U-5215.

CASA. ALQUILASE SAN NICOLAS 282altos, 3 casitas sala, comedor, 2 cuadras de Monte $25.00. Informan: Tejadillo No. 6.

25 PESOS, MODERNOS Y FRESCOS altos, 3 habitaciones, sala, comedor, baño completo intercalado. Agua abundante, entre dos líneas del tranvía, Vigía y Fernandina.

88 VEDADO

VEDADO. ALQUILO CALZADA 163 entre 20 y 22 sala, comedor, cuatro habitaciones, baño intercalado, servicio criados, garage. Café Miramar la llave.

G Y CALZADA, VEDADO: SE ALquila lujoso chalet, con jardín, dos portales, recibidor, sala, biblioteca, comedor, pantry, cocina, baño, cuarto servicio auxiliar con lavabo y garage con cuiarto de chofer, en los bajos: seis cuartos, dos baños, varios closets, recibidor, cancha de handball y torre de observación, en los altos. U-1701. Tavel.

A DIPLOMATICO O PERSONA DIStinguida, se le alquila en chalet, Vedado: recibidor, dormitorio amueblado, baño y terraza privada, entrada independiente. Informes: H. número 134, Vedado. F-3427.

SE ALQUILA EN LA LOMA DE LA Universidad o sea calle 27 No. 19 entre M y N, un piso alto con 5 grandes dormitorios, comedor al fondo, un apartamento en la azotea sala y recibidor. Informes en la misma a todas horas

VEDADO ALQUILO CASA 21 Y 10, altos, tres habitaciones y una azotea, sala, comedor demás comodidades. Informan bodega Crecheria 32, doble servicio.

SE ALQUILA CASA, CALLE 21 NUmero 45, altos, con 3 habitaciones, baño intercalado, comedor, etc. Informan: The Trust Company of Cuba, Obispo 53: M-6917.

VEDADO: BAÑOS Y 17, EDIFICIO Menéndez. Alquilo un apartamento moderno, son sala, comedor, tres cuartos, gabinete, cuarto de criados y elevador; y otro, chico, con dos cuartos, sala y demás servicios.

ALQUILO: 19 NUMERO 505, ENTRE Catorce y Dieciseis, Vedado, segundo piso: sala, hall, tres habitaciones, comedor, baño intercalado, cocina, patio y servicio de criados. Informes en la misma.

SE ALQUILAN LOS ESPACIOSOS y frescos altos de 13 No. 138 entre K y L informan al lado esquina K.

SE ALQUILA EL PISO 3o. IZQUIERda calle 5a. No. 96 entre 4 y 6, Vedado, acabado de pintar. Fresco y cómodo. Alquiler 34 pesos. Llave e informes calle 6 No. 5 letra A.

SE ALQUILA CALLE C 63, BAJOS entre 19 y 21, Vedado, jardín, portal, sala, tres habitaciones, patio amplio, baño y cocina. Precio módico. Informan en el 67, altos.

VEDADO ALQUILO CASA MODERna, portal, sala, galería corrida, tres cuartos, baño intercalado, comedor al fondo, cuarto y servicio criados. 21 No. 475 entre 12 y 14. Informan en la misma.

CALLE 15 NUMERO 24, ALTOS, ENtre E y D, independientes, ventilados ventana cuatro lados, dos cuadras Colegios La Salle, Dominicas, saleta, hall, sala y comedor grandes decorados, 3 abitaciones y 2 baños familia, 2 habitaciones y baño criados, agua fría y caliente, abundantes cocinas gas y carbón, repostería, terrazas, garage. Entrada independiente criados. Alquilo $90. F-3335.

SE ALQUILA AMUEBLADO ALTOS de 25 No. 161 entre I y J, sala, saleta, comedor, tres habitaciones, roperos, cocina gas, calentador, cuarto y servicio criados. F-3025 $50.00.

CALLE A. NUMERO 9, ENTRE CALzada y Quinta, Vedado. Se alquilan, acabados de construír, altos y bajos: jardín, portal, recibidor, sala, cuatro habitaciones con closets, elegantes baños, cuarto y servicio de criados. Informes: Obispo 16: A-6420.

CALLE 27 NUMERO 85, ENTRE E y F., Vedado, modernos altos: recibidor, sala, comedor, tres cuartos, gran baño completo, cuarto y servicio de criados. Llaves, en los bajos. Informes: A-6420.

VEDADO: SEIS ESQUINA A 23, MOderno piso alto: sala, gabinete, tres cuartos, comedor, baño completo, cuarto y servicio de criados. Llaves, de 10 a 12 m., y de 3 a 5 p. m. Informes: A-6420.

ALQUILO BAJOS, CALLE M. NUmero 3, entre Trece y Calzada. Moderna y decorada: 40 pesos: portal, sala, comedor, tres habitaciones, baño intercalado, cocina, cuarto y baño criados.

ALQUILERES

88 VEDADO

VEDADO: CALLE 16 NUMERO 184, entre 21 y 23. Alquilo una casita alta, con sala, comedor, dos cuartos, baño y cocina. Muy fresca.

ALQUILO BAJOS, ACABADOS DE pintar. Lo mejor del Vedado: D. número 207, entre 21 y 23: jardín, ancho portal, sala, comedor, 3 cuartos, baño y servicio de criados. Informes: óptica Progreso, Neptuno 132.

VEDADO ALQUILO CASITA 2 HAbitaciones portal, jardín, y servicios independientes en $15.00 y una habitación en $6.00. Calle 6 No. 3.

ALQUILO BAJOS CALLE M NUMEro tres, entre 13 y Calzada, moderna, decorada, $40.00; portal, sala, comedor, tres habitaciones, baño intercalado, cocina cuarto y baño criados.

ALQUILO: VEDADO, DIECINUEVE número 505, entre Catorce y Dieciseis, primer piso: sala, tres habitaciones, baño intercalado, patio y cocina. Informes en la misma.

CALLE 23 NUMERO 452, CASA MOderna, altos: sala, recibidor, cuarto y servicios de criados. Informan en la misma, de 1 a 5. M-2602.

89 CERRO Y PALATINO

SANTOVENIA 3, BAJOS, UNA CUAdra Calzada Cerro: sala, comedor, 2 cuartos, baño, cocina, patio. Acabados de pintar. Informan en la misma.

CERRO, SE ALQUILA SALVADOR 17 entre Palatino y Chaple, cuatro cuartos y demás comodidades, patio traspatio, llave Moreno 47, informan Magnolia 83. M-7918.

90 MARIANAO Y SUS REPARTOS

SE ALQUILA UNA CASA, CALLE Primera, entre 14 y 16, reparto Almendares: sala, dos cuartos, comedor y garage.

CALLE E., ESQUINA A 18, ALMENdares. Compuesta de portal, sala, gabinete, recibidor, comedor, 4 habitaciones, tres baños, pantry, cocina, garage y cuarto de criados. La llave en la misma. Inofrman: Bufete de Arellano: M-3936.

EN REAL No. 186 MARIANAO SE alquilan espaciosos altos. Informan en los bajos, Peletería.

SE ALQUILA STEINHART 54 PORtal, sala, comedor, 3 cuartos cocina, baño y terreno, le pasan los tranvías. Llave 38 Informan Telf. A-6089

BUENAVISTA: AVENIDA PRIMERA y calle Cuatro: portal, sala, una habitación, cocina y servicios. The Trust Company of Cuba, Obispo 53: M-6917: $10.00.

E ENTRE DOCE Y CATORCE, AMpliación de Almendares. Hermosa casa, con seis habitaciones, dos baños, garage, jardín y patio con frutales. La llave al lado. Informes: A-1102, apartamento 56.

GENERAL LEE, ENTRE REINA Y Concepción, alquilase chalet de madera, portal, sala, comedor, tres cuartos, baño completo. Llaves e informes, encargado. General Lee 3. Telf. M-2863.

CALLE REINA Y LINEA PLAYA, Quemados, alquilo casa moderna, portal, sala, comedor, tres cuartos, baño intercalado y cocina, 4,000 metros terreno de cultivo. Llaves e informes, encargado, General Lee número 3.

ALQUILO CASA-QUINTA, AVENIDA Columbia, Buen Retiro, 8 habitaciones altas, 4 baños; en los bajos, salón de billar, comedor, biblioteca, pantry y sala, árboles frutales en producción, garage para 2 máquinas o 3,000 metros de terreno. Véala. Le gustará para el verano. Telf. FO-7970.

91 J. DEL MONTE Y LA VIBORA

JOSEFINA NUMERO 14, CASI ESquina a Primera, una cuadra Calzada Víbora: portal, sala, saleta, 3 cuartos, comedor al fondo, patio y traspatio. Llave en el número 12. Informes: Salud número 34: M-6068.

ALQUILO EN 23 PESOS, MODERNA casa, Alcalde O-Farrill 9, entre Lacret y Luis Estévez: jardín, portal, sala, tres cuartos grandes, baño intercalado, comedor, cuarto y servicio de criados, de 1 a 5.

ALQUILO VISTA ALEGRE, ALTOS, entre D-Strampes y Figueroa, terraza, sala, tres cuartos, baño intercalado, comedor, pantry, cuarto y servicio de criados. Precio: $35.00. Teléfono I-5803.

SE ALQUILAN BONITOS BAJOS, EN San Lázaro 83: jardín, portal, sala, 3 cuartos, cocina y servicios. Telf. I-5333.

CORTINA NUMERO 4, ENTRE GEneral Lee y Lacret, sala, 2 habitaciones, baño, cocina y patio. Informan: The Trust Company of Cuba, Obispo 53: M-6917. Verse a todas horas.

VIBORA: SANTA CATALINA, ENtre Lawton y Armas: sala, saleta, 4 habitaciones, baño, comedor, cocina y servicio de criados: $25.00. Obispo 53: M-6917. Puede verse a todas horas.

VIBORA: DIEZ DE OCTUBRE 652, esquina a Gertrudis: portal, sala, recibidor, 4 habitaciones, comedor, baño completo y cocina. Azotea, dos habitaciones: $30.00, Obispo 53: M-6917. Puede verse a todas horas.

CONCEPCION 25, ENTRE BUENAventura y San Lázaro. Se alquila, con sala, comedor, cuatro cuartos, baño, cocina, patio y traspatio. Llave en la bodega. Informan: F-6309.

ALQUILO SAN LEONARDO ESQUIna a Primera: jardín, portal, vestíbulo, sala, recibidor, hall, comedor 7 habitaciones, dos baños de familia, pantry, cocina, sótano y garage. Agua abundante. Informes: F-3524.

SE ALQUILA HERMOSA RESIDENcia Santa Catalina y Juan Bruno Zayas, Víbora, con árboles frutales, garage para 2 máquinas. Informan Cuba 49, 4o. piso. Dr. Zayas, teléfono M-7703.

AMPLIA Y VENTILADA CASA AVEnida Acosta 29 entre Agustina y Céspedes, portal, sala, recibidor, galería, 7 cuartos, 3 baños, demás servicios. Informan 10 de Octubre 444, altos, I-6127 1 cuadra Calzada.

SE ALQUILA ESPLENDIDO CHAlet en Patrocinio No. 7, cerca del paradero de los tranvías en la Víbora informa el encargado.

SAN LAZARO 29, ENTRE S. FRANcisco y Concepción, portal, sala, saleta, cuatro cuartos ,traspatio, todo grande, $35. Informan al lado.

VILLA JOSEFINA.

Espléndida, lo más alto y sano de la Víbora, jardín, portal, sala, saleta, cuatro amplias habitaciones, htall, comedor y cocina, lindo baño completo, patio, amplio, garage, cuarto y servicio de criados, pegado calzada. Verla de 2 a 5 p.m. Paco No. 15 entre 2a. y 3a. Reparto Bella Vista Arroyo Apolo

92 SANTOS SUAREZ Y MENDOZA

SANTOS SUAREZ, SE ALQUILAN dos pisos modernos, de sala, dos cuartos, baño intercalado, etc. a $20.00. General Lee 66 entre Paz y Lacret. Llaves tercer piso. Informes M-2628.

ALQUILERES

92 SANTOS SUAREZ Y MENDOZA

ALQUILO SANTA IRENE 79, ALTOS entre Flores y San Benigno, portal, sala, saleta, comedor, tres cuartos, baño intercalado, abundante agua Llave en los baos. Ultimo precio: $35. M-3763.

PRECIOSA CASA, SANTOS SUAREZ, una cuadra tranvía y guaguas: portal, sala, saleta. 3 cuartos bajos y uno alto, baño completo, servicio de criados, terraza, galería amplia y garage, Aguiar 71, departamento 201, de 3 a 6 p. m.

ALQUILO ALTOS SANTA IRENE 64 a media cuadra línea de guaguas. Sala, saleta, seis cuartos, baño completo, comedor, cocina y servicios de criados en $35.00. Informan en los bajos, por Flores.

94 LAWTON-BATISTA

ALQUILO CASA, LAWTON PORTAL sala, 2 cuartos, baño patio y traspatio. Teléfono I-7436.

96 LOS PINOS Y NARANJITO

VENDO O ALQUILO MAGNIFICA residencia Av. Pastora entre Cotilla y Aldabó, Los Pinos, planta baja, garage y 4 habitaciones, planta alta: 4 habitaciones, 2 baños intercalados y servicio criado: $30. Informes misma.

97 GUANABACOA, REGLA Y CASA BLANCA

PROPIO PARA INDUSTRIA, SE ALquila en Guanabacoa, un lote de terreno, con amplias naves. Informan, de 1 a 6 p. m ,todos los días, en Roloff número 50, antes Samaritana.

PROPIO PARA INDUSTRIA SE ALquila en Guanabacoa un lote de terreno con amplias naves. Informan de 1 a 6 p.m. todos los días en Roloff No. 50 (antes Samaritana).

98 ALQUILERES VARIOS

ALQUILO FINCA RECREO EN CAImito de Guayabal, espléndida casa mampostería, garage, casa para el encargado, jardines, luz eléctrica toda clase de frutales. Informan teléfono F-2047.

OBISPO ESQUINA A CUBA, SE ALquilan los altos del café «El Tesoro». Propios para Sociedad de Recreo, Oficinas, etc. Cinco apartamentos y dos grandes salones. Precios económicos. Informan en el café «El Tesoro» y por el teléfono M-4552.

PLAYA GUANABO.

Alquilo departamento mamposteria amueblado, luz, cocina, servicio portal independiente temporada verano, ciento diez pesos. Informan I-7500. San Julio No. 70, Santos Suárez.

SAN MIGUEL DE LOS BAÑOS

Casa Godoy, acabada de pintar, para la temporada. Esquina parte alta calle Lnuza, lado brisa, rodeada portales con magnífica vista directa sobre valle y montañas Jacán, 5 cuartos familia, 2 baños intercalados, garage, 2 servicios criados. Amueblada todas comodidades. Informan la misma o teléfono M-7608

PLAYA DE GUANABO. SE ALQUIlan casas de madera. Informes en la playa Mario Samuell. En esta ciudad teléfono M-7145. Zulueta 36, almacén de pieles.

PLAYA SANTA FE VENDO O ALquilo sala, saleta, 3 cuartos, cocina, baño, agua corriente, mide 14x25. Informan San José 194 esquina a Basarrate.

PLAYA DE GUANABO. SE ALQUIlan dos casitas mamposteria amuebladas y dos garages. Teléfono M-1826 de 2 a 5 p.m. En la Playa informa Julio Laza.

ALQUILO CHALET, VARADERO, junto al Club Náutico, ocho habitaciones, cuatro baños, dos garages y cuarto de criados. Informan: Telf. F-6782.

SAN MIGUEL DE LOS BAÑOS

Para la temporada. Casa Paco Ruz, calle Lanuza. Situación espléndida, lado brisa, cinco portales, hace esquina fraile terreno al lado con árboles frutales, preciosas vistas, garages, baños intercalados, dobre servicios criados todas comodidades amueblada, bien habilitada. Amablemente los inquilinos la enseñan. Informes I-4344.

PLAYA DE GUANABO, SE ALQUILA en esta hermosa playa una casa por toda la temporada. Informes: A-8223

SE ALQUILA O SE VENDE FINCA recreo bonita casa vivienda y encargado amueblada luz, teléfono, magnífica arboleda. Finca «Jorge». Curva Cantarranas, Arroyo Arenas. Informan: Inquisidor 33, M-9206.

SE SOLICITAN

99 SOLICITUD DE ALQUILERES

SEÑOR INGLES NECESITA APARtamento de una o dos cuartos, con o sin muebles. Para el verano o más tiempo. Con baño, cocina, planta baja o servicio elevador; o «Garden apartment». Referencias. Escriba Mr. Rossiter, Clasificados, DIARIO DE LA MARINA.

SE DESEA ALQUILAR UNA CASA que tenga sala, comedor, 2 a 3 habitaciones. Baño y cocina, con o sin muebles. Preferible con jardín, independiente y en los barrios Vedado, Almendares, Sierra. Dirijase apartado 2143

101 PERDIDAS

PERRA PERDIDA. —DESDE EL viernes se encuentra perdida una perrita alemana, negra, con manchas carmelitas. Tiene el cuerpo largo y las patas muy cortas. Se gratificará. Avisar al M-1675.

102 AGENCIAS-COLOCACIONES

"LA MATANCERA": A-7740

Servimos rápidamente: criadas, cocineras, choferes. Toda clase de servidumbre y empleados de ambos sexos, con referencias. Sol número 111, entre Egido y Villegas.

AGENCIA FANNY: O-REILLY 32, Telf. M-3313. Esta antigua Agencia sirve con rapidez: cocineras, criadas, manejadoras, costureras, lavanderas, dependientes, camareros, cocineros, fregadores, porteros, choferes, etc.

103 CRIADAS Y CRIADOS

NECESITO UN BUEN CRIADO Y una criada sepa coser, sueldo: $30 el criado y $20 la criada. También necesito un cocinero, un chauffeur y un jardinero, $20. Compostela 58.

SE SOLICITA ESPAÑOLA MEDIAna edad para todo el quehacer de matrimonio, dormir en la colocación referencias sueldo $10.00. 5a Avenida entre 5 y 6 Reparto Buenavista, guagua ruta, 9 o 28.

SE SOLICITAN

103 CRIADAS Y CRIADOS

SE SOLICITA UNA CRIADA, PARA la limpieza de la casa y ayudar a cocinar, en casa pequeña, para tres de familia. Ha de dormir en la colocación, San José número 31, altos.

SE SOLICITA UNA JOVEN BLANCA, para los quehaceres de corta familia. Cerro 807, altos de la ferretería.

SE SOLICITA UNA ESPAÑOLA, PAra cocinar y ayudar en otros quehaceres. Que duerma fuera. Sueldo: 12 pesos. Obispo 105, segundo piso.

SE SOLICITA UNA JOVEN ESPAñola, para el servicio de tres personas, en casa chica. Se exigen referencias. Neptuno 204-F, entre Lucena y Marqués González.

SE SOLICITA UNA CRIADA, QUE sepa limpiar y duerma en la colocación. Sueldo: 10 pesos, Consulado número 8.

SE SOLICITA CRIADA DE MANO dormir en la colocación, sueldo: 7 pesos. 9 entre 4 y 6 La Sierra, Castroverde.

SE SOLICITA CRIADA PARA CUAR tos que sepa cumplir con su obligación, tiene que traer referencias Sueldo: 10 pesos calle B No. 150 altos

SOLICITO MUCHACHA ESPAÑOLA que sepa servir a la rusa y tenga referencias. De 1 a 4. Señora de Sierra, F entre 13 y 15. Vedado.

SE SOLICITA UN CRIADO BLANCO que sepa servir la mesa, traiga referencias, calle 24 entre 5a y 7a. Miramar.

SE SOLICITA UNA CRIADA, DE mediana edad, con buenas referencias. Que sepa trabajar y coser un poco. Sueldo: $15.00. Calle Quince número 380, entre Dos y Cuatro, Vedado

SE SOLICITA UNA MUCHACHA, para los quehaceres de una casa chica y de corta familia. Gallano número 110, primer piso.

SE SOLICITA UNA CRIADA ESPAñola o del país, blanca, que duerma en la colocación. Baños 281, esquina a 29.

SE SOLICITA UNA MUCHACHA, PAra cuartos y cuidar niño de 5 años. Sueldo: 15 pesos. Calzada 167, entre J e I.

SE SOLICITA UNA CRIADA, PARA cocinar y ayudar a la limpieza de una casa pequeña y tres de familia. Ha de dormir en la colocación. Concordia 275, bajos, entre Infanta y Basarrate.

SE SOLICITA UNA ESPAÑOLA, PAra los quehaceres de corta familia. Monte 269, segundo piso, entre Carmen y Rastro.

SOLICITASE MUCHACHITA, DE 12 a 14 años, para los quehaceres de la casa. Debe tener quien la represente. Santa Irene 38, entre San Benigno y San Indalecio

SOLICITO MUCHACHA ESPAÑOLA que sepa servir a la rusa y tenga referencias. De 1 a 4. F entre 13 y 15. Vedado.

104 COCINERAS Y COCINEROS

PARA COCINAR Y LIMPIAR QUE duerma en casa, blanca joven trabajadora sueldo 12 pesos Porvenir 15 esquina a Concepción. Víbora.

SE SOLICITA UNA SEÑORA DE moralidad y buen carácter, para cocinar para un matrimonio y tres niños, limpiar y ayudar en los demás quehaceres de la casa. Que duerma en la colocación Sueldo: $12.00. Infanta 62, bajos, entre 27 y 29.

SE SOLICITA ESPAÑOLA MEDIAna edad para todo quehacer en casa de matrimonio solo. No duerma en la colocación. Teléfono A-7666.

MATRIMONIO ESPAÑOL, SOLICITA una muchacha, para ayudar en la limpieza y cocina y dormir fuera. Teniente Rey 26 . Sra. Marina.

SOLICITO COCINERA BLANCA, O de color, para matrimonio solo, que ayude algo a la limpieza. Se piden referencias, calle M. número 164, entre 17 y 19, Vedado. Sueldo: 12 pesos.

SE SOLICITA UN COCINERO, PAra casa de familias, por su cuenta. Más detalles, Consulado 92, altos.

SOLICITO CRIADA PARA COCINAR y limpiar casa pequeña, que sea formal, sueldo 6 pesos. Lealtad No. 11, segundo piso.

SE SOLICITA UNA MUCHACHA blanca para cocinar y lavar señora sola, calle 24 entre 5a y 7a, Miramar, traiga referencias.

SE SOLICITA ESPAÑOLA COCINAR y limpiar buen sueldo, San Benigno 61, Santos Suárez.

SE SOLICITA UNA COCINERA, QUE tenga buenas referencias, 21 entre Dos y Cuatro, altos, sin número.

SE SOLICITA UNA COCINERA ESpañola, de mediana edad. Que sea limpia y trabajadora, para la calle D. número 163, esquina a 17, Vedado

SE SOLICITA UNA COCINERA, QUE duerma en la colocación y que ayude en la limpieza, para corta familia. Ha de tener referencias. Sueldo: 15 pesos y uniformes. Figueroa entre Milagros y Libertad, villa Delia, reparto Mendoza, Víbora.

105 MANEJADORAS

SE SOLICITA UNA MANEJADORA, mayor de 28 años, para dos niñas, de 7 y 4 años. Se exigen buenas referencias. Sueldo: 20 pesos y uniformes. Prado 64-A., de 10 a 3.

SOLICITO PARA MANEJAR Y AYUdar limpieza señora de mediana edad sueldo 8 pesos y uniformes, traer referencias. 14 No. 2 Vedado.

SOLICITO UNA MUCHACHA BLANca, de 20 a 30 años, para manejar niño de 4 años. Tiene que tener referencias. Calle 19 número 164, esquina a J., al lado de la iglesia.

108 PROFESORES

SOLICITO MAESTRO, PARA EL Instituto América Arias, Santa Catalina y Línea del Oeste, Víbora.

110 LAVANDERAS-LAVANDEROS

SOLICITO LAVANDERA, PARA EL Instituto América Arias, Santa Catalina y Línea del Oeste, Víbora.

114 AGENTES Y VENDEDORES

AVISO IMPORTANTE

¿Cuenta usted con 200 pesos? ¿Desearía representar una compañía americana, en ciudades del interior de la Isla? Usted mismo será el que administre su capital. No pierda esta oportunidad. Manzana de Gómez 502 y 505, Habana. Horas, de 9 a 11 y de 3 a 5.

NECESITO PERSONA ACTIVA, PAra confiarle representación y venta de artículo sin competencia. Indispensable persona de responsabilidad, que pueda dedicarse exclusivamente a este negocio. Sánchez, Hospital 7, casi esquina a Jovellar.

SE SOLICITAN

114 AGENTES Y VENDEDORES

SE SOLICITAN CUATRO EXPERTOS vendedores de aceites lubricantes «Penn Rad» 100% puro de Pensilvania, aceites de calidad absoluta garantizo venta extraordinaria. Edificio Nova Scotia 300.

AGENTEES Y COMERCIANTES INterior. El cojín-cuña de loneta y cuero para chauffeurs deja 100x100 ganancia. Docena 6 pesos. Remita un peso giro postal para muestra. S. Llorens, Novena y Tejar, Habana.

AGENTES. ¿ES USTED HOMBRE activo? ¿Tiene usted conocimiento del comercio de la Habana? Buena oportunidad de hacer dinero. Visítenos: «Bureau Comercial e Industrial», Manzana de Gómez No. 463. Teléfono M-1180.

SE SOLICITAN AGENTES PARA imprenta y fábrica de cajas de cartón. Magnífica comisión, Manzana de Gómez 407.

OPORTUNIDAD PARA INDEPENdizarse. Se solicitan jóvenes de ambos sexos bien relacionados y ambiciosos que quieran ganar $4.50 diarios. No se necesita experiencia. Vean al señor Scasso en Neptuno No. 183, entre Gervasio y Belascoaín, de 8 a 10, a.m. exclusivamente.

PARA LA HABANA E INTERIOR DE la Isla, necesitamos vendedores activos, ganando magnífica comisión, por adelantado. Artículo fácil, atractivo y útil. Gorriarán y Michelena, edificio La Metropolitana 309, Habana.

115 OFICINISTAS

SE SOLICITA UN TENEDOR DE LIbros, competente, que hable inglés y pueda dar referencias. Para informes: Salud 197, de 12 a 1 p. m., únicamente.

117 SOLICITUDES VARIAS

SE SOLICITAN PERSONAS ENTENdidas para vender toda clase de pinturas y barnices, globos para propaganda «Mohican», y artículos de alunio, etc. Edificio Nova Scotia 300.

NECESITO MUJER PARA ENCARgada niños una creche; otra para clínica y otra para dependienta oficina. También necesito un chauffeur, un jardinero y un criado, $30. Compostela 58.

AVISO: SE SOLICITA UN ENCARgado, para una casa de vivienda, con 80 pesos, para responder a varios cobros. Se da habitación y ocho pesos. Informan: Jesús María y Oficios, bodega.

SE SOLICITAN VENDEDORES DE ambos sexos, para una atrayente línea de plumas de fuente y otros artículos de verdadera novedad. Se da comisión y si da resultado, gratificación. Si no tiene recomendación o garantía, no se presente. Manzana de Gómez números 361 y 362, de 8 a 12 m., y de 3 a 4 p. m.

SE NECESITA PERSONA DE EXPEriencia, capaz de tomar a su cargo la administración de una fábrica de piña en salmuera en Cuba. El solicitante debe dar informes completos, respecto de su experiencia. Dirección: I. D. Rothbaum, 46 West 83rd Street, New York City.

SE SOLICITA MATRIMONIO SIN hijos para encargado de un solar. Informes: El Batey, bodega, Cerro 536

SE SOLICITA UNA BUENA Y EXperta dependienta que haya trabajado en el giro de sombreros para señoras. Informan San Rafael 5 Baranda y Rego.

SE OFRECEN

118 CRIADAS Y CRIADOS

CRIADO. SE OFRECE ESPAÑOL en casa particular práctico en el servicio de comedor, sirve a la rusa con referencias de las casas conocidas en que trabajó. Amistad 120 teléfono A-0515, Tintorería.

**DESEA COLOCARSE

DESDE WASHINGTON

ATAQUE CONTRA EL NACIONALISMO ECONOMICO

ESPECIAL PARA EL «DIARIO DE LA MARINA»

LOS ataques contra el nacionalismo económico continúan produciéndose con gran fuerza y sin interrupción en este país, en el terreno de las ideas y en el de los hechos. A Hull, Wallace, Roper, Rayre, O-Brien y otros campeones a favor de la causa de ampliar el comercio exterior mediante la celebración de tratados de reciprocidad y la reducción de las tarifas, se ha unido recientemente en las filas de los líderes de la Administración, como eficaz divulgador de ideas, mister Henry F. Grady, Jefe de la División de Acuerdos Comerciales del Departamento de Estado; y a los tratados puestos en vigor se sumarán dos más, ya firmados a la fecha, uno con Guatemala y otro, mucho más importante, con Francia. A trece se elevan hasta ahora los citados convenios, con inclusión del de Cuba. Poco a poco mister Hull, una de las figuras más salientes del Gabinete del Presidente Roosevelt, va llevando adelante su obra de rectificar la situación de aislamiento en que la tarifa Hawley-Smoot colocó a los Estados Unidos, y de reducir, en la medida que está a su alcance, las barreras contra el comercio internacional.

Mister Grady, el nuevo vocero de la reciprocidad a que me refiero hoy, leyó un trabajo en la reunión anual de la «Women's International League for Peace and Freedom», celebrada en San Luis, Mo., pocos días ha. El «programa de convenios comerciales y la paz mundial» fué el tema de su disertación, muy apropiada para el auditorio a que fué dirigida. La prensa la ha comentado ampliamente, y el senador Pope, de Idaho, le dió cabida en el Congreso, con la solicitud, que se aprobó, de que se insertase en el Congressional Record.

La tesis general de mister Grady puede resumirse en los siguientes términos: «Debe ser evidente para todos que la paz y la prosperidad van mano a mano. Los períodos de mayor desarrollo económico en la historia de los Estados Unidos han sido épocas de «buenos tiempos» en la nación y de florecimiento en el tráfico internacional. Las guerras van seguidas de años de gran depresión, durante los cuales se producen clamorosas agitaciones en demanda de mayor protección económica. Esos clamores llevan en sí y esparcen la semilla de otras guerras en lo porvenir». El nacionalismo económico, la demanda a favor del abasto propio, la tendencia a la autarquía, el «compre productos americanos» —désele al movimiento el nombre que se quiera— no son cosas nuevas en los Estados Unidos. Trátase, sencillamente, del alto proteccionismo, desarrollado en una nueva y activa forma'.

«Las tarifas», este es otro de los particulares tratados por mister Grady no constituyen, en sí mismas, una causa de guerra. Hacen posible, en cierta extensión, algún control sobre el desarrollo económico, pero cuando se convierten en instrumento de abasto propio, o sea de suficiencia propia y exclusiva, y se usan para obstruir y hacer cambiar de dirección las corrientes naturales del tráfico mundial, conducen a la guerra comercial y son causa de relaciones poco amistosas entre las naciones.

Los males del nacionalismo económico, según mister Grady, no recaen sólo sobre los países que pretenden bastarse a sí mismos. Las barreras contra la importación levantadas por los pueblos deseosos de aislamiento económico, son un factor de perturbación del comercio mundial en términos generales. Las demás naciones, privadas de sus mercados en todas partes, con el resultado de que la rivalidad y la competencia en el comercio internacional se aumentan y los precios se deprimen. Como una consecuencia de la disminución del comercio mundial, los países que no han deseado ni han pretendido aislarse económicamente, se ven aislados, no obstante. La depresión general del tráfico exterior acarrea una lucha desesperada entre las naciones para apoderarse del resto de los mercados que aún continúan libres... Cada país trata de obtener del otro un trato preferencial para su comercio. El que resulta preterido en la busca de privilegios especiales, ve su mercado mundial más reducido aún. Entonces toma desquite mediante restricciones contra los países que le han hecho objeto de preterición. El nacionalismo económico conduce, por este camino, a la mala voluntad entre las naciones. Lleva a la guerra comercial y, en último término a los conflictos armados. El competir en restricciones a la importación es tan peligroso para la paz mundial como la rivalidad en armamentos militares. El desarme económico es indispensable si las guerras deben prevenirse para lo futuro. La paz y la prosperidad se hacen sumamente difíciles dentro de las condiciones que crea un agresivo nacionalismo económico.

Sentados estos principios, mister Grady los aplica a la situación actual de los Estados Unidos y del mundo, y justifica, con gran acopio de otros argumentos, la política de reciprocidad del Gobierno de Roosevelt.

DIPLOMATICUS.

Mayo 11, 1936.

Quedó aclarada la desaparición de un avión de Rusia

En las latitudes árticas hallaron el cadáver del aviador y al lado el diario

MOSCOU, mayo 14 (AP).— Junto al cadáver de un aviador soviético encontróse hoy un diario, por el cual se revela que subsistió durante un mes y medio después de haberse estrellado su aparato en una península desierta del estrecho de Behring, lenta agonía, en que el frío y el hambre se coligaron para darle una muerte horrenda. El descubrimiento de los restos del aparato y el cadáver resuelve al cabo el misterio que existía en torno de la desaparición de un avión con sus tres tripulantes ocurrida hace cinco meses. El cadáver fué identificado como el de un mecánico apellidado Bogdachefsvky. De sus compañeros, Buturin, piloto y G. Volobuyef, director de la región de rutas de Ojotsk, en la Sección de Aviación Artica, que partieron 27 días después de la catástrofe, no se tiene la menor noticia, considerándose que perecieron también. Los tres habían partido del cabo Vankaren el 19 de diciembre, para hacer un vuelo de 126 millas a la Bahía de La Cruz, a la cual no llegaron. La búsqueda no ha fallado un instante.

Hoy, un geólogo comunicó por radio que había encontrado los restos. Según el diario hallado junto a la choza de los aviadores, explica en la caída ninguno de ellos sufrió lesión.

JAPON NO SE DEJARA QUITAR EN FORMA ALGUNA SUS COLONIAS POR ALEMANIA

ACCION ANGLO-AMERICANA CONTRA EL CONTRABANDO CHINO

La Gran Bretaña tiene empréstitos cuantiosos garantizados con las Aduanas, que apenas recaudan nada

Los chinos están indignados porque los soldados japoneses están usando para construir cuarteles las piedras de la Gran Muralla. Inscripción misteriosa en una vieja piedra

LONDRES, mayo 14. (AP).—Se tiene entendido que el gobierno británico está en contacto con los Estados Unidos y otras potencias interesadas al objeto de realizar una acción conjunta para impedir el contrabando en el Norte de China.

En vista de que las representaciones individuales que se hicieron al Japón por la Gran Bretaña y los Estados Unidos han fracasado, no consiguiendo mejorar la situación, se ha comenzado a consultar entre las cancillerías.

El Japón rechaza toda responsabilidad en el contrabando en una contestación a las representaciones británicas.

La Gran Bretaña tiene hechos empréstitos a China que están parcialmente garantizados con los ingresos de las aduanas chinas, las cuales están recaudando pequeñas cantidades a causa del contrabando.

ENCUENTRASE EN CHINA UNA PIEDRA CON UNA INSCRIPCION MISTERIOSA

PEIPING, China, mayo 14. (AP). Los profetas del Norte de China trataban esta noche de buscar una solución al hallazgo por los soldados japoneses de una piedra misteriosa mientras construían un cuartel en Kupeikow con ladrillos de la Gran Muralla.

Los periódicos que han dado a conocer la noticia dicen que la piedra tiene cuatro caracteres chinos que traducidos dicen: «Repárenlo rápidamente y partan».

Algunos chinos creen que estas palabras se referían solamente a los constructores de la Gran Muralla hace muchos siglos, pero los más supersticiosos las consideran como un mensaje del pasado a los japoneses para que acaben y partan.

La mayoría de los chinos se muestran indignados por el hecho de que los japoneses estén usando piedras de la Gran Muralla para construir el cuartel.

Un despacho de Nankin dice que el gobierno nacional apenas puede oponerse a lo que hacen los nipones.

LITVINOF RECLAMA QUE CESEN LAS SANCIONES

GINEBRA, mayo 14. (AP.)—Afírmase que el Comisario de Relaciones Exteriores de la Unión de los Soviets, Maxim Litvinof, que conferenció hoy con Sir Anthony Eden, presentó el siguiente plan:

(1)—Abandono de las sanciones económicas contra Italia, para plantear la reorganización de la Liga, en borrón y cuenta nueva.

(2)—Iniciar un movimiento para que la Sociedad de las Naciones adopte planes más definidos e inequívocos de acción internacional.

También conferenció el delegado ruso con Peter Munch, delegado de Dinamarca, y Salvador de Madariaga, de España. Eden también platicó con el Secretario General de la Sociedad de las Naciones, Avenol, antes de partir hacia Londres.

Los Estados Unidos encerrarán bajo tierra seis mil millones de pesos oro, en una "caja" especial construída en Kentucky

Secretamente construída para desafiar el poder del hombre y de la Naturaleza, está a punto de terminarse la caja fuerte en que los Estados Unidos encerrarán seis mil millones de dólares oro bajo tierra. Esta construcción se encuentra en Fort Knox, Kentucky. La foto ofrece el edificio que se ha levantado encima de la bóveda de acero. Se halla en una reserva militar rodeada de montañas y será guardado por fuerzas de caballería y artillería.

FT. KNOX mayo 14. (AP.).—Está casi construída ya una caja fuerte la cual, según las personas que de ello saben, podrá resistir el poder del hombre y de los elementos y en la que el Gobierno de los Estados Unidos almacenará la cantidad de seis mil millones de dólares en oro; más de la mitad del tesoro nacional.

La caja tiene dos pisos y está construída con acero y piedra. Esta se encuentra en uno de los lados de una loma, y una vez que esté terminada, será protegida por destacamentos de caballería y artillería del Gobierno americano.

Cientos de trabajadores han estado laborando por mucho tiempo en la construcción de esta caja fuerte. La parte superior de la caja es cuadrada y tiene a manera de un balcón alrededor. En cada una de las esquinas hay un cañón de ocho pies lo cual le da el aspecto de una fortaleza medioeval. No se ha podido saber aún si estos cañones son puramente decorativos o si por el contrario tienen un fin de defensa en caso de un asalto.

El Depósito

El frente de la caja está hacia el Este, donde se encuentra el marco de mármol de una puerta que tiene diez pies de alto. Sobre este marco ha sido puesta esta inscripción, «Depósito de Estados Unidos». Dentro, hay otra construcción cuadrada. Esta sube hasta el segundo piso.

El subterráneo o el sitio, donde será colocado el oro es aún más grande de lo que se ve aparentemente. Por los alrededores de la caja hay montones de una tierra rojiza, que fué sacada de las excavaciones. Estos montones tienen unos veinticinco pies de altura.

Muchos obreros están trabajando en el subterráneo. No se sabe la naturaleza del trabajo que éstos están realizando.

Un Secreto

Los franceses, por su parte, no han divulgado el sitio, donde se encuentra almacenado su tesoro. Pero el Gobierno americano ha construído su caja fuerte en uno de los lados de Ft. Knox para que el mundo entero sepa dónde se guarda su tesoro. El hecho de que en este fuerte se encuentren soldados siempre y de que allí se hacen ejercicios de artillería, parece ser una protección efectiva.

El Estado de Kentucky ha querido que la caja pueda ser visitada por personas curiosas. La Comisión de Carreteras ha asignado $34,000 para la construcción de una carretera de concreto de una milla y media desde la carretera principal hasta la caja.

Apesar de que para llegar a la caja hay antes que nada, que pasar por entre parte del ejército que está acampado en el mencionado fuerte, las personas que están a cargo de la construcción han informado que nada saben sobre la forma en que la caja ha sido construída.

Dos Meses

Dentro de dos meses serán traídos los seis mil millones de dólares en oro. Estos están en la actualidad en la ciudad de Nueva York y en Filadelfia. La oficina de correos está ya haciendo los preparativos necesarios para proteger dicha cantidad de dinero, cuando ésta sea transferida al Estado de Kentucky. Este será el embarque de dinero más grande que se conoce en la Historia de los Estados Unidos.

De cuarenta a cincuenta trenes armados traerán el oro a Kentucky. Se mantendrán en secreto el día en que el oro sea sacado de las mencionadas ciudades. Antes de que el dinero salga de los sitios, donde ahora se encuentra, cada yarda de railes será examinada. Los otros trenes serán eliminados de la línea.

Adolfo Hitler discutió largamente ayer, con el embajador británico el conflicto que ha creado la Renania

El Gobierno alemán está preocupado por los sucesos de Austria, si bien la Prensa se abstiene de comentarlos. El doctor Hugo Eckener sigue en desgracia con el Gobierno

TOKIO, mayo 14. (AP.).—Hachiro Arita, Ministro de Relaciones Exteriores, manifestó hoy que si Alemania intenta arrebatar al Japón las que fueron colonias alemanas del Pacífico Central, se encontrará con la inconmovible resistencia del Sol Naciente, sea cual fuere la acción que el III Reich inicie.

DISCUTEN ALEMANIA E INGLATERRA EL PROBLEMA DEL RIN

BERLIN, mayo 14. (AP.).—El Reichsfuehrer Hitler y Sir Eric Phipps, Embajador de la Gran Bretaña, trataron hoy del problema de la Renania, discutiendo el cuestionario presentado por la Foreing Office al Gobierno alemán.

No se dió declaración oficial alguna. Tanto Hitler como el Embajador permanecieron encerrados durante largo rato con el Ministro de Relaciones Exteriores, Von Neurath.

PREOCUPAN EN ALEMANIA LOS SUCESOS DE AUSTRIA

BERLIN, mayo 14. (AP.).—Aunque en esta capital existe cierta preocupación por el sesgo que han tomado las cosas en Austria, los periódicos no hacen ningún comentario y en los círculos políticos se declara: «Ese es un problema privativo de Austria».

ECKENER SIGUE EN DESGRACIA

FRANCKFORT SOBRE EL MAINE, mayo 14. (AP.).—El general Goering no felicitó, personalmente, al doctor Eckener, al regresar de América, trayendo el «Hindenburg», sino a la Compañía Zeppelín. Le entregaron, empero, una copa conmemorativa pero no hubo en esto honor especial, porque ese trofeo le fué dado en un programa en honor de todos los componentes de la tripulación de la aeronave. Se dice que el doctor Eckener no goza va del favor del régimen, por no haber tomado parte en la reciente campaña electoral.

DOS CHECOS CONDENADOS EN ALEMANIA

BERLIN, mayo 14. (AP.).—Los checos Alfonso Boehm, de Podmolky y Josef Boehm, de Decin, fueron condenados hoy a penas de prisión «por haber traicionado al Estado alemán».

Un árabe muerto y 4 judíos heridos ayer en Palestina

Las defensas de Malta son adecuadas para necesidades estratégicas mediterráneas

JERUSALEM, mayo 14. (Palcor). El Gobierno de Palestina extendió el toque de queda a la parte nueva de la ciudad de Jerusalém a causa de que aumentó la tensión racial con motivo de haber sido muerto un árabe y heridos cuatro judíos.

El toque de queda se proclamó ayer para la ciudad vieja brihibiendo que los ciudadanos salieran a la calle desde las diez de la noche a las seis de la mañana.

Los árabes atacaron un tren que va de Haifa a Tel Aviv, rompiendo a pedradas los cristales de varios coches. Tres judíos resultaron ligeramente heridos.

Una finca que contenía 700 árboles de naranja perteneciente a un judío fué completamente destruída cerca de Hedera.

Un árabe fué mortalmente herido por la policía británica cerca de la Puerta de Jaffa, después que intentó acuchillar a otro árabe por haber roto la huelga general contra los judíos.

LONDRES, mayo 15. (AP).— Se ha advertido que las maniobras de defensa aérea de la isla de Malta, han sido aplazadas nuevamente debido al mal tiempo, lo cual no empecé para que tengan el convencimiento de que son adeciadas las defensas a las necesidades estratégicas del Mediterráneo.

El subsecretario del ministerio del Interior anunció hoy que el gobierno inglés proyecta fabricar 30.000.000 de caretas contra los gases para dotar de ellas a la población civil.

Mussolini dice que Italia pondrá en juego toda su fuerza para no dejarse arrebatar sus conquistas

En una entrevista a «Le Matin», el Duce manifestó que la fuerza es el único recurso contra la barbarie y ratificó sus frases de que sanciones militares traerían la guerra

PARIS, viernes, mayo 15. (AP).— El presidente del Consejo de Ministros de Italia, Benito Mussolini, en una entrevista concedida al periódico «Le Matin», declaró hoy que Italia se encuentra presta a poner en movimiento la plenitud de su fuerza contra quienquiera que intente nada más arrancarle el fruto de una victoria ganada a tan alto precio. El adalid italiano, agregando a estas manifestaciones las mismas que en el mes de septiembre hizo en el sentido de que las sanciones militares equivaldrían a la guerra, manifestó que ya las sanciones actuales resultan harto humillantes para Italia, y que esa misma amenaza existe más patente ahora. Añadió el Duce que el pueblo italiano está satisfecho de la victoria ganada en Etiopía y no tiene más anhelo sino la paz, pero ello no quiere decir que «no esté resuelto a defender lo que ha ganado con toda fuerza y decisión».

Dice «Le Matín», que Mussolini añadió:

«Hemos llegado a la conclusión de que se nos harán muchas críticas por los métodos empleados en Abisinia, para asegurarnos la necesaria expansión de nuestro pueblo. Más ¿qué han hecho los demás durante siglos? Las naciones no han tenido otro recurso para imponer su voluntad a los bárbaros: la fuerza».

TRETA PARA COGER LA FIRMA AL MINISTRO DE ETIOPIA. AL PIE DE UN PEDIDO DE BALINES EXPLOSIVOS

LONDRES, viernes, mayo 15. (A. P).—El «Daily Herald», estampa hoy una información diciendo como el ministro de Hailé Selassié en Londres, fué convencido por un misterioso personaje nombrado Coronel Gustave Mezler, para que suscribiese una autorización para obtener 3.000.000 de cartuchos explosivos en una fábrica de pertrechos de guerra de Birmingham. Dice el periódico que el ministro, doctor Warquex Martín, fué informado por el coronel que él como agente de una empresa de armamentos estaba en disposición de entregarle materiales de guerra, a cambio de concesiones en Abisinia.

«Martín reconoce con franqueza que firmó la orden, dijo un secretario de la legación al redactor del «Daily Herald», porque como no es perito en cosas de armamentos desconocía que los balines llamados de «punta suave» son explosivos».

Añade el periódico que el ministro no supo nada más del misterioso coronel y que los pertrechos no llegaron nunca a su destino.

PIDEN LA REVOCACION DE LAS SANCIONES CONTRA ITALIA

BUENOS AIRES, mayo 15. AP. El senador Sánchez Sorondo, presentó a la consideración de la Alta Cámara, un proyecto de resolución mediante el cual se autorizaría al Gobierno para pedir en Ginebra, la revocación de las sanciones contra Italia. El Senador Palacios, socialista, apoyó la resolución, pero advirtiendo que la República Argentina, no reconocería la anexión de territorios por la fuerza.

ADDIS ABEBA, Etiopía, mayo 14. (AP).—Pequeñas expediciones salieron hoy para distintas partes de Etiopía, en cumplimiento de las órdenes dictadas por el Mariscal Pietro Badoglio, para que las columnas italianas penetren en todas las secciones del país conquistado y eliminen los últimos vestigios de oposición.

El primer ministro inglés, Sir Stanley Baldwin dice que no pueden ser efectivas las sanciones contra Italia mientras estén alejadas de la Liga los EE. UU. Japón y Alemania

«Siempre hemos dicho—agregó—que el artículo referente a las sanciones era experimental y que lo ensayaríamos hasta el punto en que las demás naciones nos acompañasen en ello»

LONDRES, mayo 14. (Exclusivo del «Herald-Tribune»).—El primer ministro Baldwin, desplegando sus labios en Albert Hall, ante un auditorio de ocho mil mujeres miembros de asociaciones conservadoras, ripostó contra los ataques de Sir Austen Chamberlain, Winston Churchill y otros dentro de su partido, que han estado clamando por su renuncia debido al fracaso de la política gubernamental en la disputa italo-etíope. Baldwin dijo que sus críticos eran como «esos insectos que produce el cieno cuando entra la estación veraniega».

Tocando su tema favorito de que la Sociedad de las Naciones es organismo inefectivo sin la cooperación de los Estados Unidos, Baldwin dijo:

«Muchas veces he señalado y vale la pena volverlo a repetir hoy, que los Estados Unidos no son miembros de la Sociedad y que en los últimos años dos grandes potencias: Japón y Alemania, se han retirado de la misma. Es inútil desestimar las dificultades que las sanciones le crean a los Reinos Unidos mientras esas tres potencias se mantengan fuera de la Sociedad.

«Aun considerando solamente sanciones económicas, ¿cómo pueden ser éstas rápidamente efectivas si esos tres países no cooperan?»

Hablando de posibles reformas en el pacto de la Sociedad de las Naciones, Baldwin dijo:

«Probablemente en los mitines que se celebrarán en Ginebra este otoño los miembros de la Sociedad tendrán que considerar entre otras cosas, qué cambios son necesarios en la estructura de la Sociedad. Espero que cualquier cambio que pueda inducir a esas naciones fuera de la Sociedad a entrar, sea considerado con toda sinceridad y con los deseos de hacer de la Sociedad el organismo que se esperaba al principio».

Baldwin dijo que el célebre artículo XVI del pacto—el artículo de las sanciones—era meramente «un ensayo en política internacional».

Continuó Baldwin:

«Siempre he dicho que era experimental, pero que lo ensayaríamos hasta el punto en que los otros países nos acompañaran; que sus resultados tendrían que ser examinados minuciosamente, y que si fracasaba en su objetivo, debería ser reexaminado por todas las partes interesadas.

«Pero jamás he dicho que cualquier fracaso que resultara del primer ensayo significaría el fin del sistema de la Sociedad».

Baldwin sugirió que la Sociedad de las Naciones debe ser modificada de alguna manera para que fuese efectiva.

«Mientras tanto—declaró el primer ministro—no tengo que decirles que no estoy dispuesto a aceptar la culpa de lo ocurrido».

Volviendo a fustigar a los Churchill, Cecil y Chamberlain, Baldwin dijo:

«Está muy bien para aquellos que no ocupan posiciones de responsabilidad decir airadamente: deberíamos actuar independientemente. Pero esa no es la base de una sociedad colectiva de naciones. Es más, como es bien sabido, hicimos más que cualquiera otra potencia. Esa es la realidad desde el principio hasta el final de esta infortunada disputa.

«Sólo nosotros tomamos acción efectiva de la clase que debe ser considerada como parte de las sanciones.

«Nosotros movilizamos nuestra escuadra, movimos otras fuerzas, incurrimos en gastos que ascienden a millones, y desempeñamos un papel activo en cada fase de la discusión de las sanciones, a pesar de tener mucho que perder tanto comercialmente como de otra manera».

Defendiendo los grandes gastos de Inglaterra para armamentos, Baldwin dijo que sanciones de orden económico y financiero jamás tendrán éxito «a menos que los países sancionistas estén dispuestos a correr el riesgo de una guerra». Es más, continó Baldwin:

«Las sanciones militares son una parte esencial de la seguridad colectiva, y a la larga no pueden ser evitadas. Déjenme repetir una vez más que en esta disputa actual estamos dispuestos a llegar hasta el extremo a donde las sanciones nos conduzcan, siempre y cuando las otras potencias de la Sociedad estén dispuestas a acompañarnos».

El Ministro inglés Sir Thomas pide un examen de cuentas

Un tribunal investigador de ciertas divulgaciones respecto al presupuesto

LONDRES, mayo 14. (AP).—El secretario de las Colonias J. H. Thomas decidió esta noche someter sus libros, en los que consta el movimiento de fondos en el banco y sus inversiones a un tribunal judicial que investiga ciertas divulgaciones en relación con los presupuestos británicos.

Mediante el examen de las cuentas personales de Thomas, la Comisión investigadora podrá saber si percibió parte de los $500.000 pagados por las compañías de seguros a los tenedores de pólizas que se protegieron contra un aumento del impuesto sobre la renta y del te.

Thomas ha desmentido la noticia que se publicó relativa a que había confiado a alguien algunos secretos relacionados con los presupuestos.

«He escuchado nueve proyectos de presupuestos—dijo al tribunal—y esta es la primera vez que se ha hablado de divulgación de secretos. Jamás he hablado una palabra con nadie acerca de los presupuestos.»

Reginald H. Marriott, corredor de acciones, declaró que un amigo suyo le informó el 20 de abril, vispera de la presentación de los presupuestos al Parlamento, que se iba a aumentar el impuesto sobre la renta.

El amigo de Marriott es abogado y había recibido la información «de un gran amigo suyo».

«Mencionó el nombre del amigo?» se le preguntó.

«No», contestó a Marriott. «Dijo que era un gran amigo de alguien más».

«¿Quién es ese alguien más?»

«J. H. Thomas», añadió Marriott.

Thomas manifestó que al enterarse de los rumores se dirigió al primer ministro Stanley Baldwin y a Neville Chamberlain, Canciller del Exchequer, y les pidió que abrieran una investigación.

LA AVIADORA AMY MOLLISON SE ENCUENTRA DETENIDA EN GRAZ POR EL MAL TIEMPO

GRAZ, Austria, mayo 14. (AP).— Debido al mal tiempo, se vió forzada a descender aquí la aviadora Amy Mollison, que venía de Atenas, rumbo al aeródromo de Croydon, Inglaterra, en escala de su vuelo de retorno de El Cabo.

Los veteranos del Paraguay contra los extremismos

El segundo contingente de prisioneros bolivianos es esperado hoy en Villamontes

ASUNCION, mayo 14. (AP).—La asamblea de la Asociación de Combatientes ha elegido al coronel Franco para el cargo de presidente de la organización.

Después, la Comisión Central de Veteranos adoptó varias resoluciones, entre las que figuran como más importantes las siguientes:

Primera: Ratificar su completa adhesión al gobierno revolucionario.

Segunda: Repudiar «cualquier régimen de fuerza, lo mismo comunista que fascista».

HOY SE HACE OTRA ENTREGA DE PRISIONEROS BOLIVIANOS

LA PAZ, Bolivia, hayo 14. (AP).— Mañana llegará a Villamontes el segundo contingente de repatriados procedentes del Paraguay. Constará de 1.400 soldados y 22 oficiales.

Lea ¡ALERTA! al mediodía
Un periódico al alcance de todas las mentes y todos los bolsillos

Los devotos de la "nueva vida" en la China inician una campaña para la supresión de lugares de adoraeión

Los funcionarios de los Estados Unidos se muestran muy reservados en relación con las noticias circulantes de que dicho país prestará a China 25 millones de dólares

CHUNGKING, Provincia de Szechuan, China, mayo 14. (AP.)—Los devotos de la «nueva vida» de China iniciaron hoy una campaña que tiende a eliminar todas las imágenes de los dioses grabadas en los lugares públicos.

El generalísimo Chiang Kai--Shek, jefe del movimiento, aseguró que si se permite que «las masas ignorantes» continúen pidiendo favores a las deidades de madera y de piedra jamás sentirán un verdadero amor al país natal.

Las autoridades, siguiendo el ejemplo del Soviet de Rusia, según se dice, abolirán en breve los santuarios y los altares.

DICESE QUE ESTADOS UNIDOS PRESTARAN A CHINA VEINTICINCO MILLONES DE DOLARES

SHONGHAI, mayo 14. (AP.)—En los círculos financieros de China se decía hoy que las discusiones financieras chino-americanas recientemente concluídas en Washington, han dado por resultado un acuerdo en virtud del cual los Estados Unidos concederán a China un empréstito de 25 millones de dólares.

LOS FUNCIONARIOS AMERICANOS, RESERVADOS

WASHINGON, mayo 14. (AP.)— Los funcionarios del Tesoro se negaron hoy a comentar las noticias de los círculos financieros chinos relativas a que los Estados Unidos han acordado conceder un empréstito de 25 millones de dólares a China.

En las recientes conferencias con la prensa, el secretario Morgenthau solamente informó que se hacían «acelerados progresos» en las discusiones que se sostenían en ésta entre los representantes de los dos países.

COLISION EN LA FRONTERA RUSO-MANCHUKUANA

HSINKING (Manchukuo, mayo 15. (AP.)—Informa el Cuartel General japonés que un pelotón de patrulla compuesto de renegados chinos y soldados japoneses trabó encuentro con 40 jinetes rusos del lado chino de la frontera, frente a Vladivostok, en el mismo paraje en donde hubo hechos similares el 26 de marzo.

PRISIONERO EL BUDA VIVO, CERCA DEL TIBET

SHANGHAI, mayo 15. (AP.)—El Buda Vivo, o Nona Hutuketu de Sikong, según los periódicos locales, se encuentra en manos de los comunistas, en Changwa, cerca de la frontera tibetana.

El Hutuketu había tratado de establecer relaciones entre las tribus budistas de esa zona y el Gobierno Central. Se avisaba a la vez, que Panchen Lama no ha podido salir de Kansu hacia el Tibet, por las condiciones de rebeldía de esa zona.

EL FINANCIERO BRITANICO SIR FELIX SCHUSTER HA MUERTO AYER EN LONDRES

LONDRES, mayo 14. (AP).—Ha fallecido hoy a los 82 años de edad el banquero y financiero británico Sir Félix Schuter.

Durante diez años fué miembro del Consejo de la India.

Vuelo de ochenta millas en avión "hecho en casa"

Lo hizo un mexicano, con un motor de un automóvil que ya había funcionado 6 años

CIUDAD MEXICO, mayo 14. (A. P).—Miguel Carrillo, que construyó un aeroplano con madera de pino dotándolo de un motor de automóvil de cuatro cilindros, aterrizó hoy en esta capital después de un vuelo de ochenta millas.

El joven Carrillo, que jamás ha estudiado ingeniería mecánica ni aviación, manejó su «automóvil» casero desde Zitacuaro en el distrito de Michoacán.

El motor que utiliza en su aeroplano había estado trabajando en un automóvil durante seis años.

MEXICO, D. F., mayo 14. (AP).—Vicente Lombardo Toledano, secretario general de la Confederación de Trabajadores de México, respondiendo a las declaraciones de Luis Morones, sobre los supuestos empeños marxistas del gobierno del general Lázaro Cárdenas, manifestó que nadie como el secretario general de C. R. O. M. había tenido en sus manos tantos recursos para beneficiar a la clase trabajadora mexicana, empleándolos tan mal.

Añadió que, por el contrario, Morones había hecho en los diez años que había estado al frente de la C. R. O. M. verdaderos esfuerzos por impedir el progreso de los obreros. Según el declarante, la C. R. O. M. sólo cuenta con cuarenta mil afiliados, mientras la entidad que él preside tiene más de medio millón, con para intensificar la divulgaci nnnnn tendencia a crecer.

Será aprobado sin oposición alguna el nuevo pacto naval

WASHINGTON, mayo 14. (AP.)— Los miembros de la Comisión de Relaciones Exteriores del Senado, después de oir a los delegados americanos a la conferencia de Londres, predijeron hoy que la Alta Cámara aprobará rápidamente el tratado naval de Londres.

Después de la sesión ejecutiva que celebraron, a la que asistieron los delegados Norman H. Davis y el almirante William H. Standley, los miembros de la Comisión dijeron que los dos delegados habían hecho una detallada exposición del pacto concertado con la Gran Bretaña y Francia y habían explicado satisfactoriamente distintos puntos que necesitaban aclaración.

Para mañana se ha fijado, en principio, la votación del tratado, y hasta el senador Johnson, que dirigió el debate contra el tratado naval de Londres de 1930, declaró hoy: «No creo que encuentre mucha oposición».

El presidente Pittman, demócrata, de Nevada, dijo a los periodistas que el pacto permite a los Estados Pnidos seguir su política de reducción de los armamentos dentro de las condiciones posibles en las presentes circunstancias.

La Iglesia católica continuará la misma propaganda de su credo que ya se venía realizando en Abisinia

Los dos hijos que Benito Mussolini tiene en el Cuerpo de Aviación italiana, regresan a Roma de Etiopía y caban de ser ascendidos por su comportamiento durante la campaña

VATICANO, mayo 14. (AP).—Se informa en los círculos de la Propaganda de la Fe que las actividades que se desarrollan por las misiones en Etiopía serían las mismas de siempre, las mismas que tradicionalmente se han seguido en ese campo de evangelización, distribuído entre los lazaristas y los salesianos, sin distingos de nacionalidad. Italianos, franceses, irlandeses etc., sin más requisito que las autorizaciones de la Congregación correspondiente, ejecutarán las arduas labores del Apostolado a las cuales la Iglesia Católica concedió preferente atención en Abisinia siempre. Naturalmente, restaurada la paz, se volverá a la normalización de la propaganda, que fué afectada por la guerra.

En Abisinia hay 20.000 católicos romanos, aunque el credo oficial era el jacobita copto. Pronto partirán 40 catecúmenos etíopes a su tierra, para enseñar en himyarita a los abisinios el dogma de San Pedro.

Rotundamente se han desmentido calificándolos de infundiosos los informes de que la Iglesia se aprovecharía de la conquista por Italia para intensificar la divulgación del evangelio. Esto, según los círculos pontificios, sería contrario a la política misional.

ASCENDIERON A LOS HIJOS DE MUSSOLINI

ROMA, mayo 14. (AP).—Han emprendido viaje de regreso a Italia en Massaua a bordo del «Conde Verde» los dos hijos de Mussolini, Bruno y Vittorio, que acaban de ser ascendidos a tenientes de aviación.

MARCONI RINDE HOMENAJE AL REY

ROMA, mayo 14. (AP).—Guillermo Marconi, presidiendo una comisión de miembros de la Real Academia Italiana, rindió homenaje al rey Víctor Manuel III y emitió un elogio de Mussolini, por la creación de «un nuevo Imperio Romano».

DICE HORRORES DE PUERTO RICO EL REPRESENTANTE NORTEAMERICANO ZIONECK

SAINT THOMAS, Islas Vírgenes, mayo 14. (AP). — El representante Marion Zionchek, que llegó hoy a esta población, dice que los nacionalistas de Puerto Rico lo injuriaron atrozmente en San Juan y que tuvo que pedir protección a la Policía para que el ultraje no pasara a mayores.

Manifestó que «le importa un comino lo que hagan con Puerto Rico.»

ACTUALIDAD INTERNACIONAL

POLONIA ha dispuesto la disolución de los núcleos militantes de la Juventud Alemania de ese país, afiliados al Partido Nacional Socialista. Se ha ordenado también la retirada de las suásticas y se castigará a quienes lleven esta emblema, signo del sol en marcha en brazaletes. Los nazi han estado actuando de dos maneras en Polonia: una, mediante la propaganda antisemítica, y otra, en la expansión resuelta de los programas pangermánicos. La cuestión de Silesia no ha muerto, a pesar de los viajes del general Goering a Varsovia. Los últimos disturbios contra los judíos, de inspiración alemana, indican que la entente entre Beck y el Fuehrer dista todavía mucho de ofrecer la calidad de una alianza o de una reconciliación. El argumento más poderoso es, seguramente, el antisemitismo, pero a la vez el más peligroso. En Rumania, la propaganda alemana también se ha valido del mismo expediente provocando en Europa Oriental entera una tormenta de odios de razas que, en definitiva, se volverán contra ella. Los judíos de Polonia, cuando otro era el régimen que en Berlín prevalecía, apoyaban la causa germánica. Ahora, han desertado de ella y se han puesto en la línea opuesta.

Conferenciaron Litvinof y Eden sobre el problema de Abisinia y el Comisario de R. E. ruso planteó nada menos que la revocación de las sanciones que con tanto calor defendiera en Ginebra. Es partidario el Comisario de que se implanten medidas penales más enérgicas, pero esto último parece teórico. Moscou sabe perfectamente que a la Gran Bretaña le preocupa la situación del Báltico y que siente inquietudes sobre los problemas del Extremo Oriente y quiere valerse de esta oportunidad única para que Inglaterra vaya definiendo sus posiciones. El estado de la opinión pública británica respecto de las sanciones no es el mismo de hace quince días. Al entusiasmo de entonces, por las cuestiones morales, ha sustituído la inquietud por lo que pueda acontecer y ya no son tantos los que conceptúan que hay que llegar al extremo para la defensa del «covenant». ¿Se convertirá la S. de las N. en un tribunal de segunda instancia para actuar como complemento de las gestiones de conciliación que entre sí realicen las potencias? La Unión Soviética, si Litvinof insiste, nada logrará en su defensa propia. Porque nuevas reglamentaciones para imposición de medidas coercitivas sin desarme, es buscar simplemente la guerra por otros medios y otros pretextos, además de los que hoy existen.

Para que la S. de las N. pueda realizar una obra eficaz es preciso que su autoridad material esté a la altura de su autoridad moral. Con metafísica no se va a ninguna parte y es desconocer la evolución del mundo y la operación de las fuerzas históricas el considerar que los principios y las leyes que inspiran la existencia de una corporación de derecho internacional son tan inmortales como los de una religión. La S. de las N. nació en el momento en que se creía que al fin el hombre había descubierto la fórmula de la paz eterna, por la creación de otras tres razones poderosísimas de guerra continua: la conversión de Alemania en una república adulterina, la destrucción de Austria Hungría y la desmembración de la Turquía. Ahora, el organismo platónico se encuentra viviendo en el piélago de las antimonias que le plantean los estados totalitarios y los regímenes superpatriotas que sus mismas injusticias crearon.

La eliminación del príncipe de Starhemberg, calificado de «sehr borniet» por los socialistas cristianos de Schuschnigg, no tiene la significación tan adversa a Italia que algunos han querido ver. La cuestión del Danubio se encuentra en unas condiciones tales que es imposible descartar del juego político la influencia italiana, si se quiere contar con la subsistencia de un estado que cierre la penetración alemana al corazón de Bohemia, Moravia, Galitzia y el Veneto, por las llamadas rutas de la sal y del ámbar, a través de la Panonia. Tan importante es el apoyo italiano a Austria y tan convencidas están las naci

SUPLEMENTO DIARIO EN ROTOGRABADO

DIARIO DE LA MARINA

ACTUALIDAD NACIONAL E INTERNACIONAL

LA HABANA, VIERNES, 15 DE MAYO DE 1936

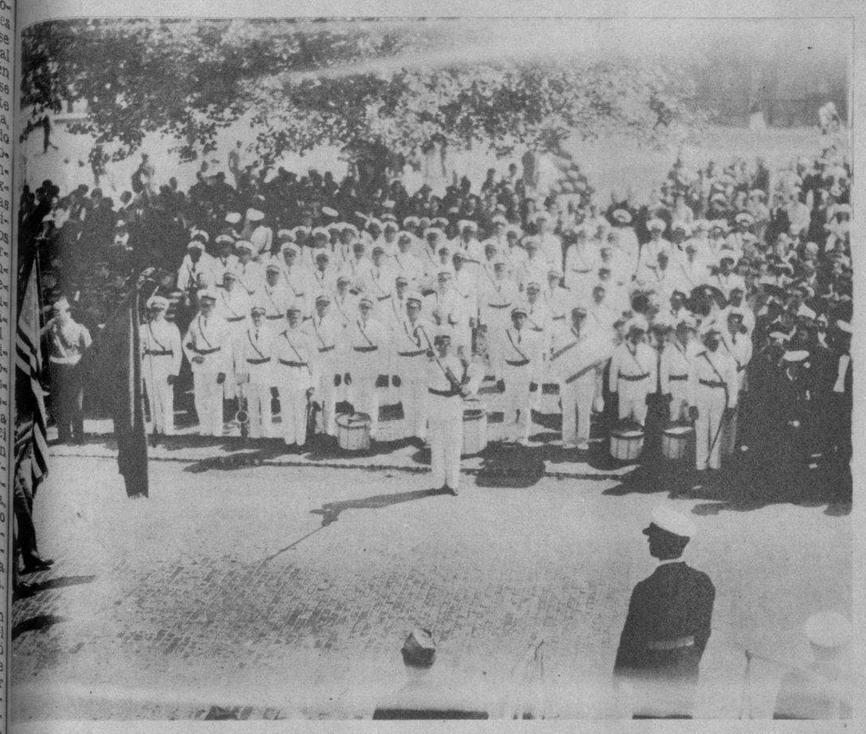

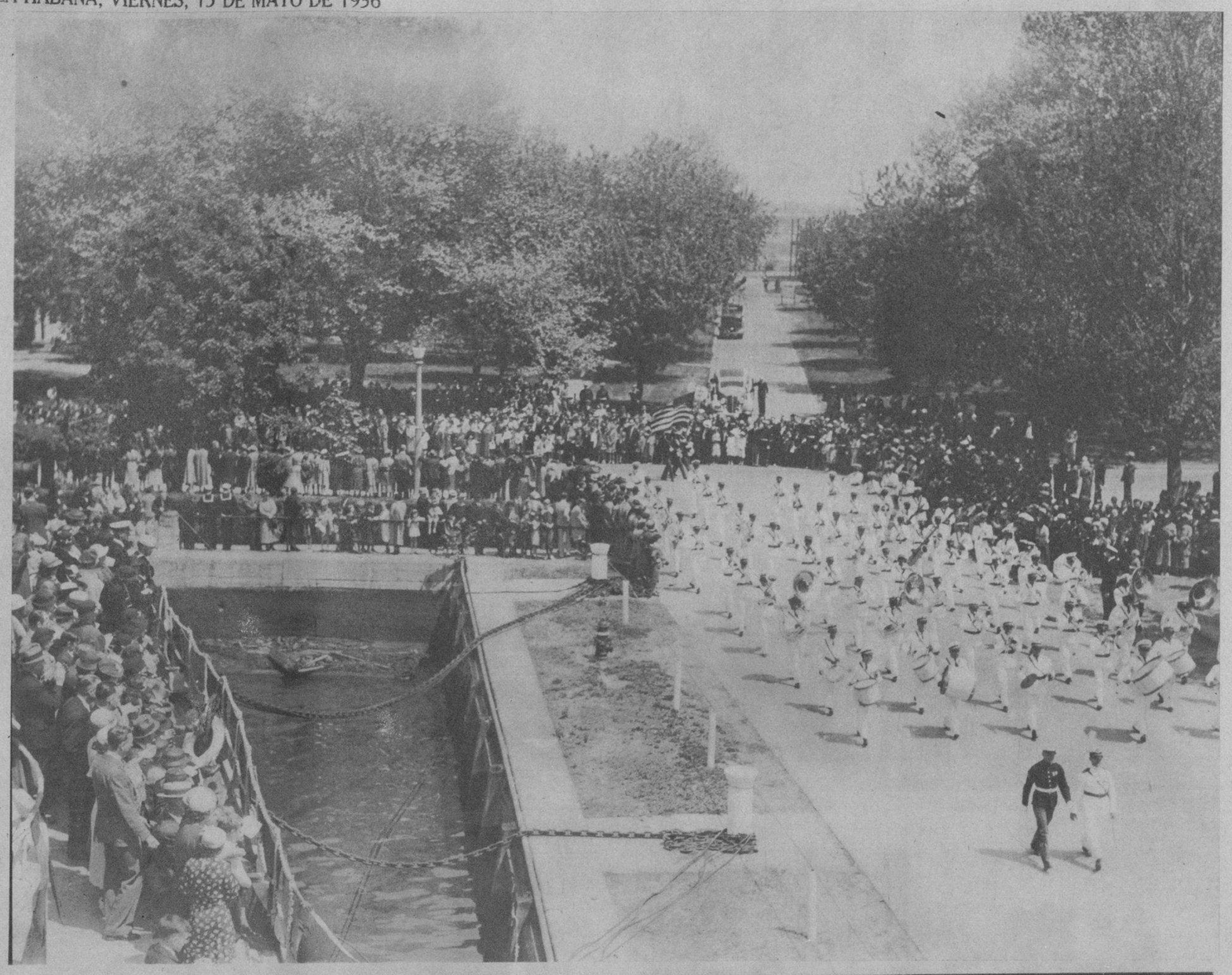

LA MISION CUBANA que fué al concurso de bandas que se está llevando a cabo en Filadelfia (E. U.) y al aniversario del Almirante Dewey, aparece en nuestras fotos en dos solemnes actos llevados a cabo en aquella ciudad. En una: frente a la bandera y desfilando por las calles de Filadelfia, en la otra (F. W.)

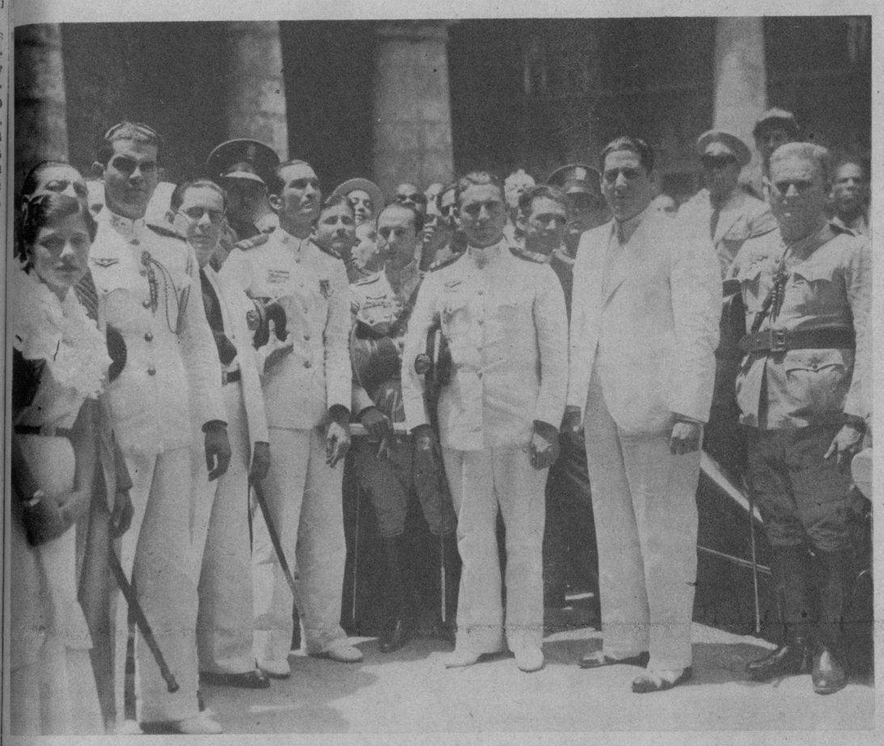

HE AQUI a la Misión Cubana que fué a Filadelfia al concurso de bandas y para asistir a los actos llevados a cabo en aquella ciudad en honor del Almirante americano Dewey (Foto W.)

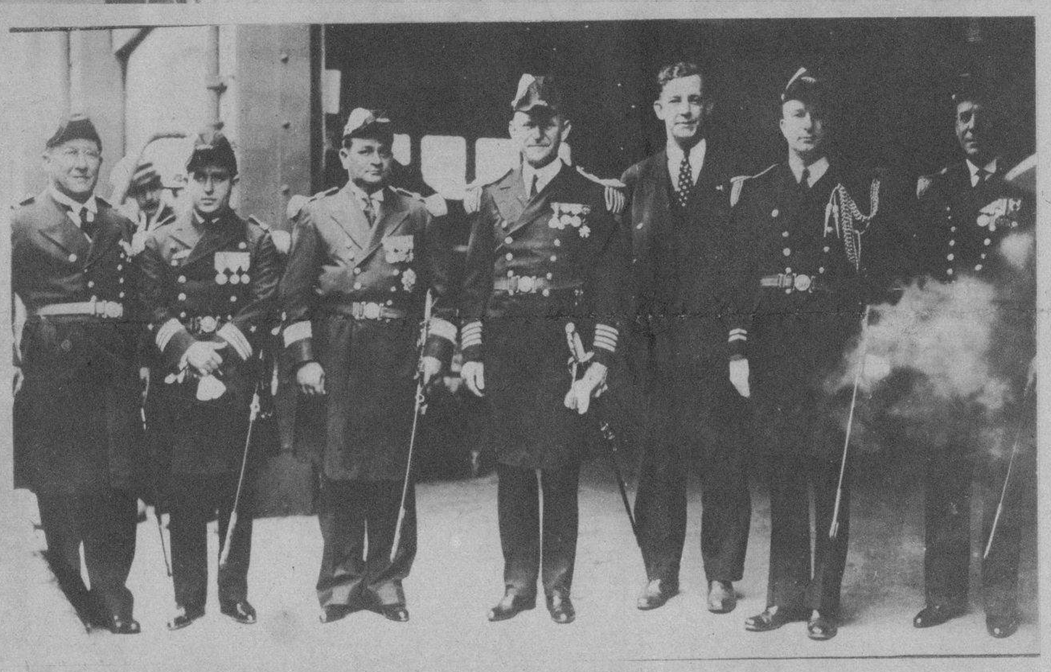

MOMENTO EN QUE el teniente Menéndez abandonaba el Ayuntamiento, después de haber sido condecorado por el doctor Beruff Mendieta con la Medalla de Oro de la ciudad. Además del Alcalde, rodean al gran aviador un grupo de personalidades civiles y militares (Foto D. M.)

EL ALCALDE doctor Beruff Mendieta condecoró ayer a los aviadores cubanos teniente Menéndez y Parlá, con la Medalla de Oro de la Ciudad. Nuestra foto exhibe el momento en que el Alcalde prendía la aludida medalla al pecho del intrépido teniente Menéndez (Foto D. M.)

GINETTE Marbeuff-Hoyet, de París, vencedora en un concurso parisino para hallar la muchacha francesa más parecida a Shirley Temple. Su triunfo fué premiado con un viaje a New York. Aquí aparece a su llegada, a bordo del trasatlántico francés «París» (Foto Wide)

OTRO PARTO cuádruple en Passaic (N. Jersey, E. U.). Una niña y tres niños acaba de dar a luz la señora Elsie Kasper. La señora Kasper es esposa de un trabajador que gana 20 pesos a la semana, y estuvo parado largo tiempo. Los cuatro niñitos llegaron al mundo prematuramente—cinco semanas antes—en el Hospital de Santa María. Los médicos aseguran que, pese a ello, vivirán. Pesan cuatro libras cada uno y aparecen en los brazos de cuatro «nurses» del aludido Hospital (Foto Wide)

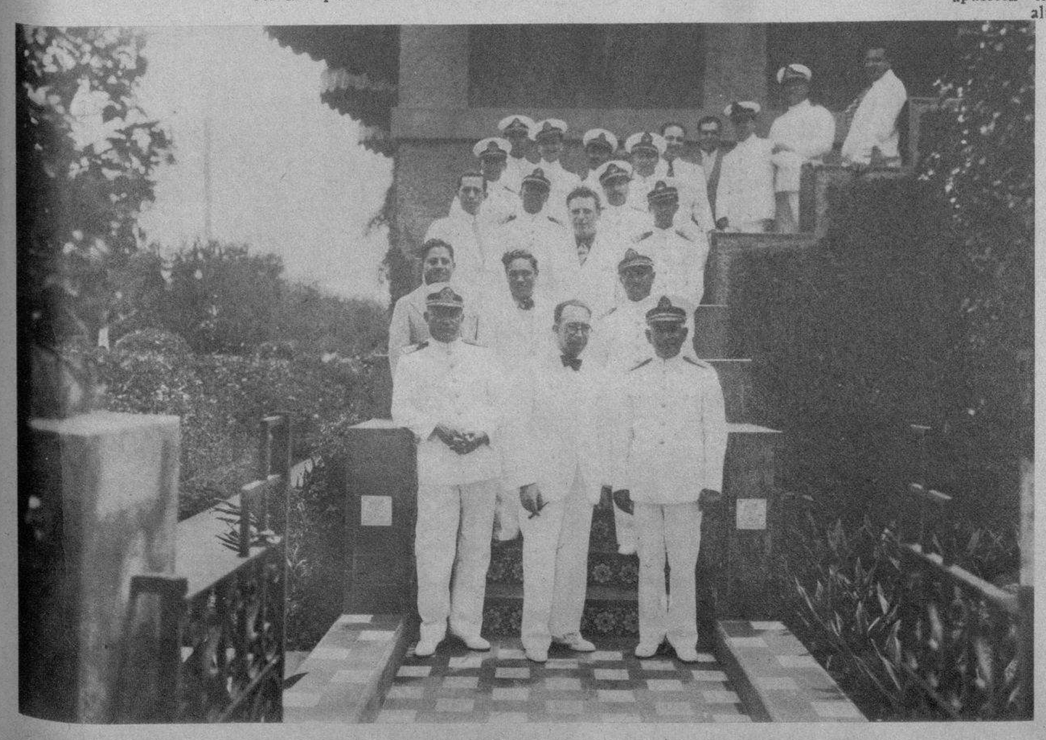

EN LA EMBAJADA de México ofreció ayer una comida a la oficialidad de los transportes de guerra mexicanos «Querétaro» y «Potosí»—anclados en nuestro puerto—, el Exmo. Sr. Embajador de ese país, Sr. Cravioto, que aparece rodeado por los homenajeados, en la galería de la Embajada (Foto D. M.)

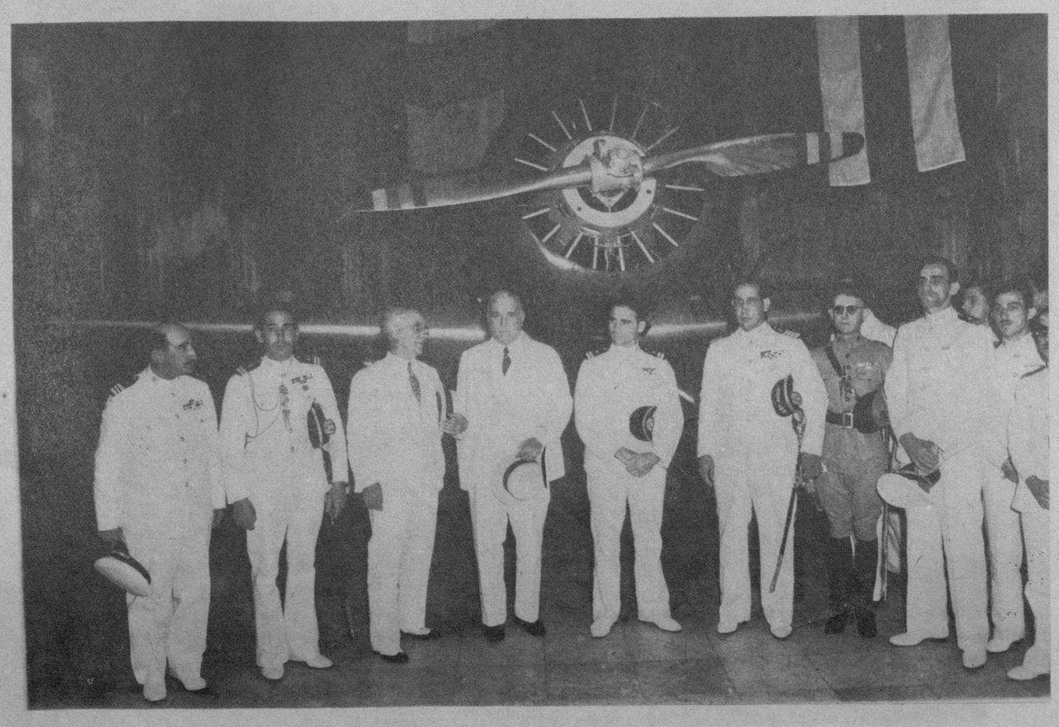

EN EL VESTIBULO del Teatro Nacional se halla expuesto el avión «Cuatro de Septiembre», con el cual realizó su hazaña el teniente Menéndez. El ex Presidente Mendieta, el Jefe de la Marina Nacional coronel González y otros oficiales hiciéronle anteayer una visita (F. D. M.)

M.E.C.D. 2016

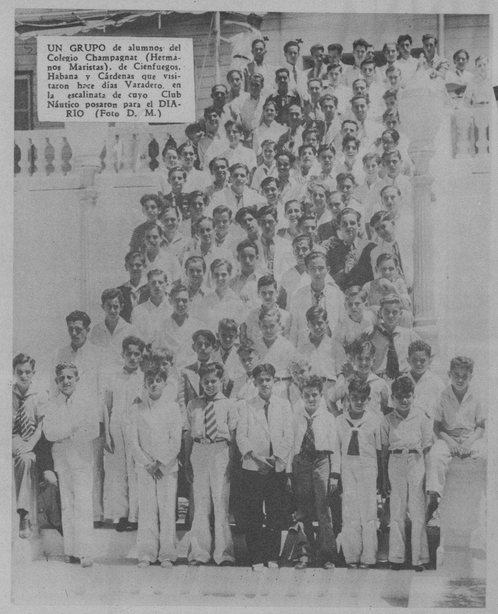

UN GRUPO de alumnos del Colegio Champagnat (Hermanos Maristas), de Cienfuegos, Habana y Cárdenas que visitaron hace días Varadero, en la escalinata de cuyo Club Náutico posaron para el DIARIO (Foto D. M.)

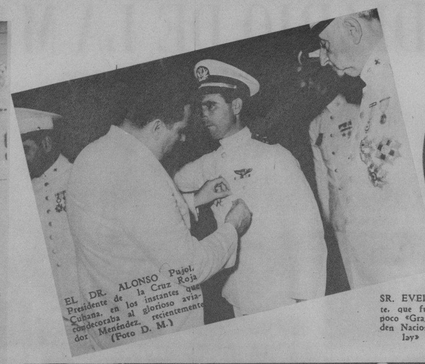

EL DR. ALONSO Pujol, Presidente de la Cruz Roja Cubana, es al instante que condecoró al glorioso aviador Menéndez, recientemente (Foto D. M.)

SR. EVELIO Figarola Infante, que fué condecorado hace poco «Gran Oficial de la Orden Nacional del Mérito Finlay» (Foto D. M.)

FOTO de las Floristas, que concurrieron a la grandiosa fiesta infantil del Casino Español de Cruces, celebrada hace poco. Fué organizada por la niña Berta Villanueva Armenteros (Foto D. M.)

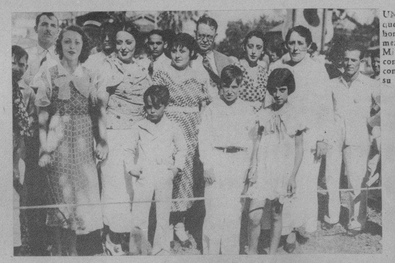

UN INTERESANTE grupo que asistió a las festejos en honor de los Secretarios Gómez y Echarte, en los repartos Miraflores y los Pinos. Se compone con el afamado compañero Celestino Alvarez y su distinguida familia (F. D.)

HACE DIAS se llevó a cabo la inauguración del paso nivel de los repartos Miraflores y los Pinos. Como se ve en nuestra foto, se levantó con tal motivo un artístico arco dedicado a los secretarios Gómez y Echarte, por la ayuda dispensada en la construcción de la obra inaugurada (F. D.)

LOS SRIOS. Gómez y Echarte asistieron a la inauguración del paso nivel de los repartos Miraflores y los Pinos. Junto a ellos aparecen sus distinguidas esposas (Foto Donato)

CONCURRENCIA que asistió al baile efectuado el domingo 3 en el Casino de Punta Gorda Club (Foto D. M.)

TRIO PINAREÑO, que acaba de regresar de una tournée por el interior de la República, donde ha cosechado grandes éxitos (Foto D. M.)

LA COMISION organizadora de los festejos llevados a cabo en la inauguración del paso nivel de los repartos Miraflores y los Pinos.

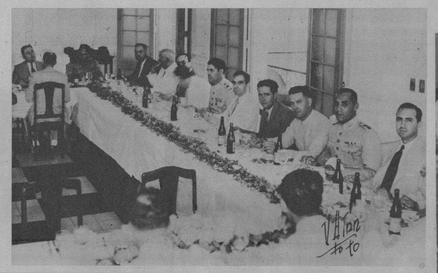

PARTE de la concurrencia que asistió al baile de la sociedad Capitolio Club en los Jardines de la Cervecería Hatuey (Foto D. M.)

DEL BANQUETE ofrecido en el Distrito Naval del Norte al teniente Menéndez nos da una idea esta foto. En el homenaje participaron las clases y tropa de los buques de nuestra Marina Constitucional, de cuyas mesas ofrecemos esta vista (Foto D. M.)

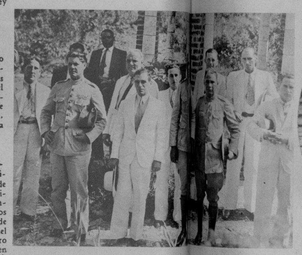

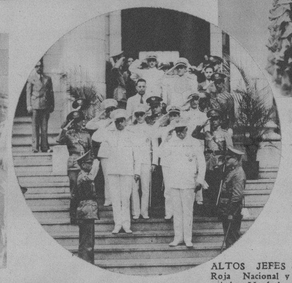

ALTOS JEFES de la Cruz Roja Nacional y el teniente aviador Menéndez a la salida del ponche de honor ofrecido por dicha sociedad hace días (Foto D. M.)

SAN MIGUEL de los Baños. Mesa presidencial del banquete homenaje ofrecido al Secretario de Agricultura Sr. García Bavillete por los colonos y hacendados del Término de Limonar, en el Gran Hotel del

GRUPO de señoritas de la Academia Baldor (Foto D. M.)

LA NOTABLE violinista cubana Emilia Estivil, que ha sido becada por el actual Gobierno, y que, antes de partir para Europa se despedirá de nuestro público con un concierto que dará hoy a las 5 y 30 en el Principal de la Comedia (Foto D. M.)

El SECRETARIO de Agricultura — en San Miguel de los Baños—, el coronel Desiderio Hernández y sus acompañantes en el jardín de los Manantiales del Balneario de San Miguel, con motivo del homenaje ofrecido al primero en premio a sus gestiones en favor de Limonar (F. D. M.)

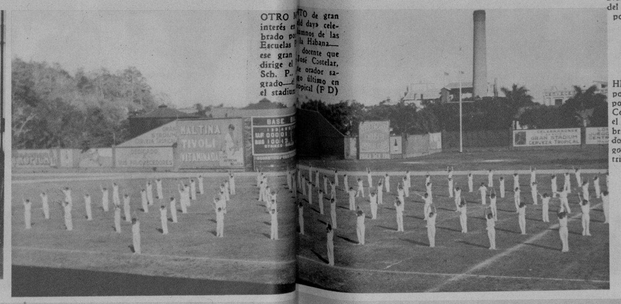

OTRO de gran interés de cuantos celebrados por las Escuelas de la Habana, fué ese gran torneo que dirige el Col. Castelar, Sch. P. el cual tuvo su último en el estadio Tropical (F D)

HE AQUI a parte de un grupo de niñas representando a la popular Panchita de Crusellas y Co., las cuales participaron en el Concurso de Panchitas celebrado por el Club de Cazadores y Náutico de Cienfuegos, en días pasados. Resultó triunfadora la niña Hortensia Mirette (Foto D. M.)

AL SON de una bizarra marcha militar, desfilan los 850 alumnos de las Escuelas Pías por el amplio diamante del stadium de La Tropical, al iniciarse el festival deportivo celebrado el domingo pasado (Foto D. M.)

SE APROXIMA la bandera de la patria, y los ochocientos cincuenta alumnos de las Escuelas Pías de la Habana saludan el emblema nacional. Minuto de viva emoción. La banda ataca los compases bélicos del Himno Bayamés... Los niños rinden honores. Y el público—más de 7.000 personas—aplaude con entusiasmo desde las gradas del gran stadium La Tropical (Foto D.)

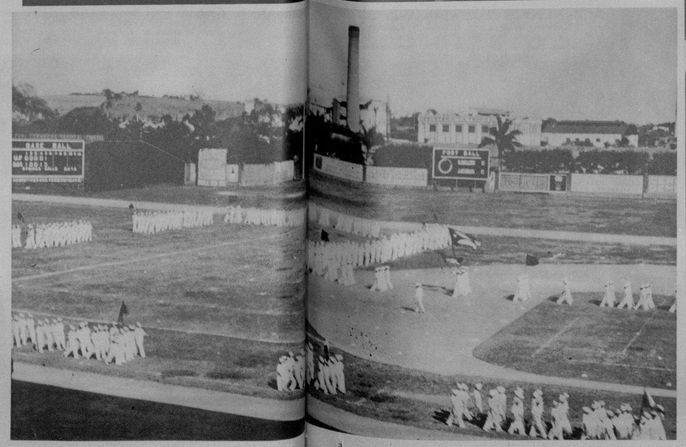

DIARIO DE LA MARINA ha tenido el gusto de recibir la visita de los señores Harrison Atwood y J. Smith, miembros prominentes de la importante firma de publicidad americana McCann-Erickson, quien tiene a su cargo, entre otras, la publicidad de la Standard Oil Company. Fueron atendidos los distinguidos visitantes, por nuestro Sr. Rafael Benítez (F. D.)

LOS ALUMNOS de las Escuelas Pías de la Habana ejecutan uno de los números más atrayentes en el gran festival deportivo celebrado el domingo en el stadium La Tropical (Foto D. M.)

M.E.C.D. 2016

EL GRAN HOSPITAL «Dr. Joaquín G. Lebredo», que será entregado mañana a las tres de la tarde, por la Secretaría de Sanidad, al Consejo Nacional de Tuberculosis. Tiene capacidad para 500 enfermos y costó 500.000 pesos. Fué construído por el arquitecto Luis Echeverría (F. D. M.)

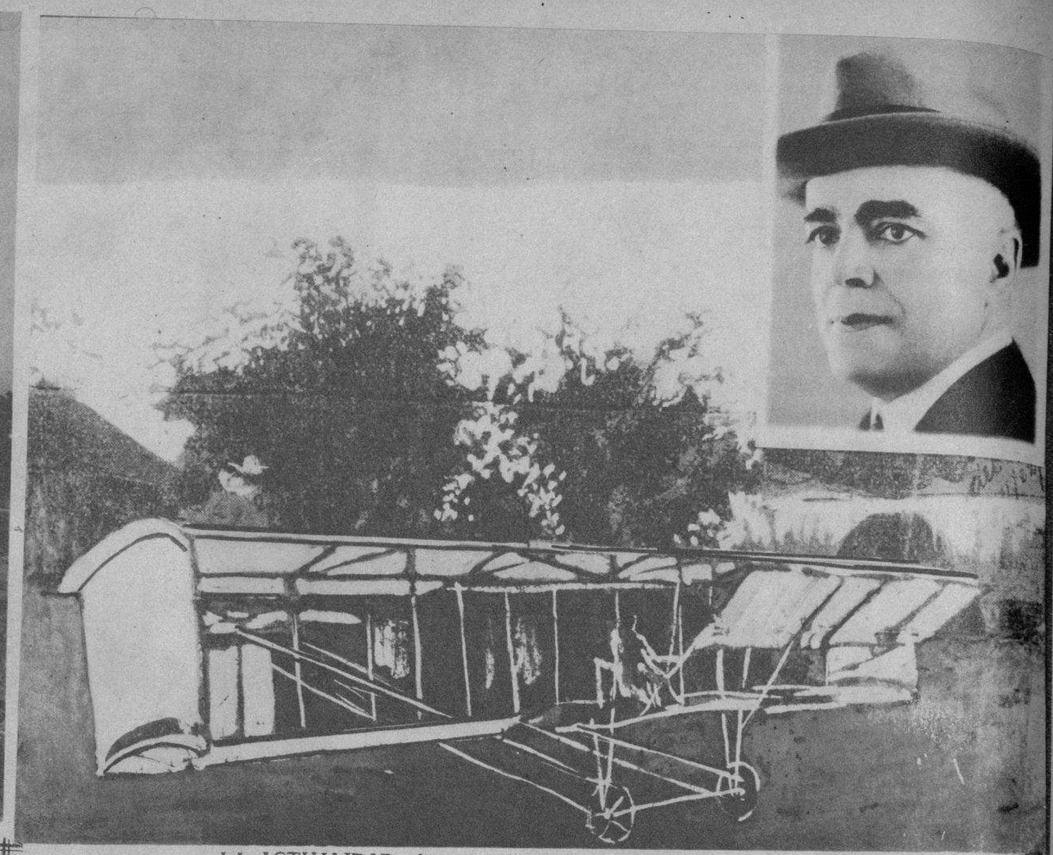

LA ACTUALIDAD aérea suscitada por el regreso del glorioso teniente Menéndez, nos da la oportunidad de traer a estas páginas este documento gráfico curiosísimo y de gran interés. Se trata del primer avión construído en Cuba, hecho que ocurrió en 1909, antes de que el piloto francés Bleriot volara con éxito sobre el Canal de la Mancha. Lo construyeron los señores Guillermo Díaz del Castillo (inserto, sobre el avión) y Alfredo Deulofeu. Era un biplano hecho en los talleres de Palatino hace 27 años. Se llevaron a cabo las pruebas en el antiguo hipódromo. Y más tarde voló—en el antiguo club de pelota de Almendares—en unas carreras de autos organizadas por el Presidente José Miguel Gómez, el señor Ricardo Dolz y el Dr. Díaz Irizar. El motor era de automóvil y se elevó varias veces recorriendo espacios de varios metros. En nuestras fotos: el avión, según una foto que se tomó durante las pruebas, y un diseño que sirvió al señor Díaz del Castillo para su construcción, donde se señala: 1, el timón de profundidad; 2, planos sustentadores y 3, timón de dirección (Foto D. M.)

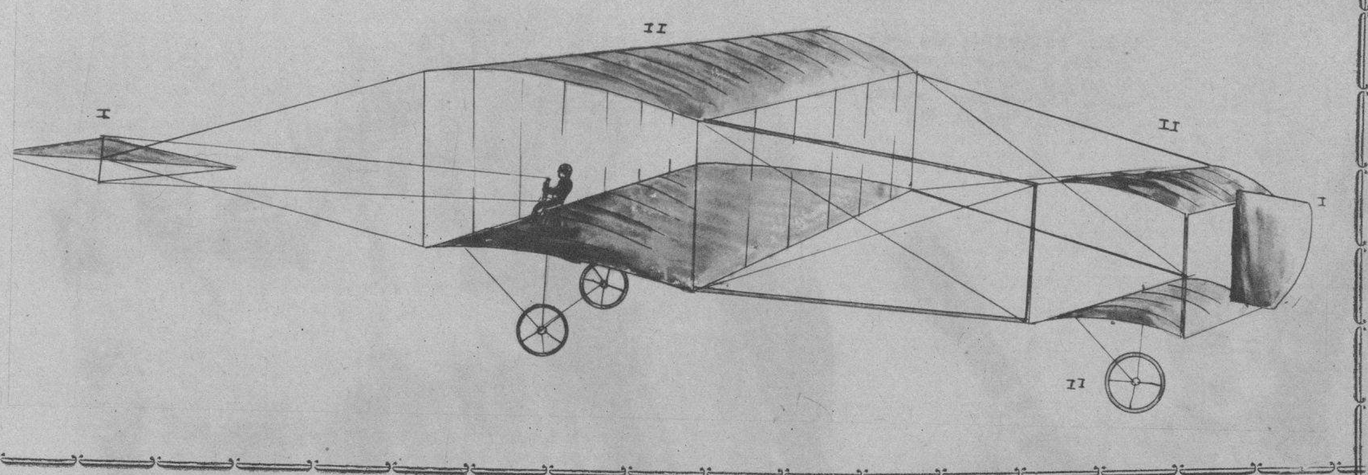

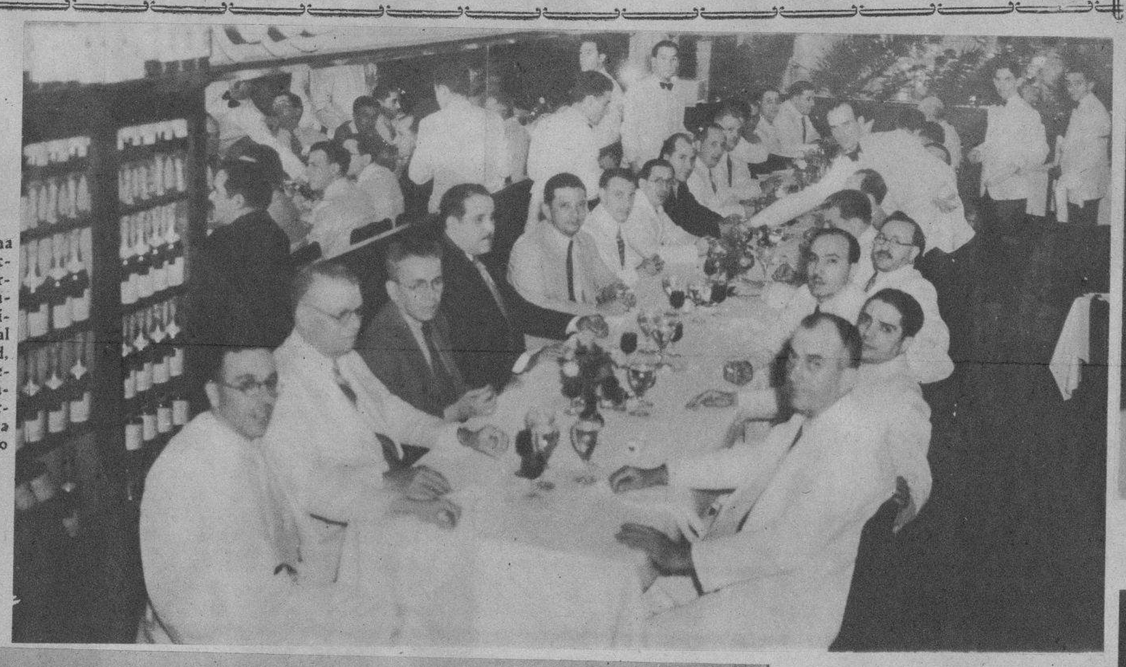

PARA CELEBRAR la toma de posesión de la nueva Directiva de la Unión de Comerciantes de la Calle de Neptuno, se llevó a cabo una comida en el Miamí, en la cual reinó una franca cordialidad, cambiándose frases muy expresivas entre el Presidente saliente Sr. José García y el actual, señor Camín. Nuestra foto recoge un aspecto del acto (Fotos D. M.)

OTRO DETALLE del banquete celebrado por la Unión de Comerciantes de la calle de Neptuno, ayer (Foto D. M.)

RECIENTEMENTE se ofreció en el Círculo de Bellas Artes un ponche de honor al notable pintor español, hoy nuestro huésped, Fernando Tarazona. El homenajeado aparece rodeado por un nutrido grupo de amigos (F. D.)

EN EL CABARET Mitsouko se ofreció anteanoche un homenaje al teniente aviador Antonio Menéndez Peláez, que aparece en el centro de la mesa en nuestra foto rodeado por un grupo de compañeros (Foto D. M.)

UN GRUPO DE ALUMNAS del Colegio «María Teresa Comellas», hizo recientemente su primera comunión en la Iglesia del Santo Angel, en cuya escalinata fué captado por nuestro fotógrafo (Foto D. M.)

ATLETAS del Colegio «La Inmaculada», que actuaron brillantemente en la fiesta de Educación Física celebrada recientemente en el Stadium de La Polar, ante un público de 7.000 espectadores, que las aplaudieron sin cesar (Foto D. M.)

M.E.C.D. 2016