1ª SECCION 1

SERVICIO DE ASSOCIATED PRESS. Esta queda autorizada para usar nuestro servicio y noticias de información.

HILO DIRECTO CON NUEVA YORK

DIARIO DE LA MARINA

El DIARIO DE LA MARINA es el periódico más antiguo de Cuba. Fué fundado en el año mil ochocientos treinta y dos.

SERVICIOS ESPECIALES DE ESPAÑA

1ª SECCION 1

AÑO CIV.—NUM. 111 ACOGIDO A LA FRANQUICIA POSTAL LA HABANA, SABADO, 9 DE MAYO DE 1936.—SANTOS GREGORIO NACIANCENO, GERONCIO Y HERMES TIEMPO PARA HOY: BUENO. PRECIO: 5 CENTAVOS

INGLATERRA HA DECIDIDO DEJAR A ALEMANIA LA INICIATIVA DE LA PAZ EN EUROPA

SAQUEADA HARRAR POR LOS DESERTORES DEL GENERAL ETIOPE NASIBU

SE ENVIARON REFUERZOS A R. GRAZIANI

Hay noticias en Roma de que la ciudad está ardiendo. Se ha sometido ya el Ras Seyum

ROMA, mayo 8. (AP.)—Las tropas italianas del general Rodolfo Graziani, ocuparon hoy la ciudad de Harrar, distante 40 kilómetros de Diré Dawa, la población intermedia del ferrocarril de Addis Abeba a Yibuti. En Harrar se han registrado actos gravísimos de saqueo, en que han participado los desertores de las huestes del general Nasibú, que huyó a la Somalia, abandonando una gran cantidad de parque en manos de los italianos, a los cuales se les ha rendido en el norte el famoso ras Seyoum. Los indígenas acogieron triunfalmente a los italianos.

El mariscal Badoglio, desde Addis Abeba había enviado fuerzas para resguardar la vía férrea por el temor de que las hordas desalojadas de Harrar cayeran sobre el camino de hierro.

En Addis los indígenas están cooperando con los italianos en la limpieza de las calles y en la conservación del orden, contra los desertores, casi todos de las hordas bárbaras del sur, principalmente galás.

Mañana, según la general creencia, después de la reunión del consejo de ministros y de la asamblea del Gran Consejo Fascista, se proclamará la unión definitiva de Abisinia con Italia, como dependencia suya, garantizando a Francia y la Gran Bretaña los derechos que en la actualidad poseen. Italia posee parte de los valores emitidos por la compañía propietaria del ferrocarril que está subvencionado por el Gobierno francés.

Hoy llegó el primer café de la región de Neghell a Italia, creyéndose que este cargamento no es nada más que el principio de la ganancia de la conquista.

El Lloyd Triestino anunció hoy que había establecido una nueva línea de vapores entre Nápoles y Mogadisco, capital del Somal italiano.

UN EJERCITO SALIO DE ADDIS ABEBA PARA AYUDAR A LA OCUPACION DE HARRAR

ADDIS ABEBA, con el Ejército italiano, mayo 8. (AP.)—Un destacamento de tropas italianas ha partido por ferrocarril a fin de prestar ayuda al ejército del sur del general Rodolfo Graziani a fin de que pueda completar la conquista del Sur de Etiopía.

Esta expedición salió anoche para Riredawa, estación ferroviaria próxima a Harrar, para ayudar a la ocupación de esta ciudad, que es la segunda de Etiopía por su importancia.

(Los despachos de prensa de Roma dicen que la columna de Graziani ocupó hoy a Harrar, que está solo a 30 millas al Sudeste de Diredawa. Otras informaciones dan cuenta de que la ciudad arde por los cuatro costados).

Las autoridades militares dicen que han recibido la sumisión del ras Seyum, jefe que combatió a los italianos en el frente Norte.

Esta noticia llega cuando no han transcurrido aún dos días desde que los italianos lanzaron verdaderas lluvias de hojas sueltas a las tribus indígenas recomendándoles que depusieran sus armas y retornaran a la paz.

Análogas manifestaciones de acatamiento al nuevo régimen continúan registrándose en la capital. El Banco de Etiopía ha recibido la orden de volver a abrir sus puertas y se ha establecido un tipo de cambio a razón de seis liras por cada thaler.

A las Legaciones extranjeras se ha notificado que aunque están acreditadas cerca de un Gobierno que ya no existe, pueden continuar funcionando con sus anteriores privilegios.

La paz en Addis Abeba ha sido completamente restablecida y los obreros trabajan activamente en las calles de la ciudad,desalojándolas de basuras. Los nativos se someten con tranquilidad y entregan sus armas.

MAÑANA A LAS 3 P.M. LLEGARA EL AVIADOR MENENDEZ

LA TRASMISION DE PODERES SE HARA EN EL PALACIO

EL TRIBUNAL SUPREMO IRA A LA MANSION EJECUTIVA, DONDE JURARA EL CARGO EL DR. GOMEZ

A partir del día 15 el Presidente Provisional empezará a recibir a las misiones extranjeras que vienen a la toma de posesión. No se sabe cuándo se pagará el mes de Mayo

El Secretario de Gobernación doctor Maximiliano Smith, que concurrió a Palacio para conferenciar con el Presidente sobre algunas cuestiones importantes, estuvo charlando con los repórters a propósito del proyectado sanatorio para tuberculosos que se edificará en las lomas de Trinidad.

Dijo el Secretario que, después del día 20, hará un viaje a dicha ciudad en compañía del doctor Andrés Domingo, Secretario de la Presidencia, con objeto de escoger el terreno donde habrá de levantarse el sanatorio.

Añadió que un numeroso grupo de médicos, entre ellos los doctores Filiberto Rivero, Aballí, Castillo, Fernández Soto, Madariaga, Romaguera, Mencía y Martos, le habían ofrecido colaborar en la ejecución de dicha obra.

Para el inicio de ésta se situará un crédito de $20.000.00 votado oportunamente por el Consejo de Secretarios.

SOBRE EL CAMBIO DE PODERES.—Informes recogidos en Palacio han dado a conocer que después del día 14, en que el Presidente Provisional doctor Barnet obsequiará con un banquete al doctor Miguel Mariano Gómez, Presidente electo, se intensificarán los preparativos para el cambio de poderes; acto que se celebrará al mediodía del 20 y en el cual tomará posesión de la Primera Magistratura el doctor Gómez.

Hablando anoche con el Subsecretario de Estado doctor Morales Coello, manifestó que pasada la primera quincena del mes actual el Presidente Barnet comenzará a recibir aisladamente en audiencia solemne, a las misiones especiales enviadas expresamente al cambio de poderes.

En cuanto a los diplomáticos ya acreditados y residentes en la Habana, encargados por sus respectivos Gobierno para representarlos en dicha ceremonia, tenemos noticias de que se están redactando las disposiciones necesarias a fin de que sean recibidas conjuntamente y en un solo acto.

Hasta ahora han anunciado el envío de misiones especiales los gobiernos de Holanda, Alemania, Chile, Santo Domingo, Panamá, Portugal, España, México y Estados Unidos.

LA CEREMONIA.—Existe la impresión de que la ceremonia del cambio de poderes se efectuará en Palacio, donde se constituirá el Tribunal Supremo para tomarle juramento de la Constitución al nuevo Presidente.

Aun cuando se ha dicho que aquélla pudiera tener lugar en el salón de los Pasos Perdidos del Capitolio, se afirma, por funcionarios responsables que, al presente, es el salón de los Espejos de Palacio, el sitio elegido.

No obstante, ninguna noticia oficial se ha suministrado a tal respecto.

EL PRESUPUESTO DE LA SECRETARIA DE ESTADO.—Posiblemente hoy tratarán del anteproyecto de presupuesto para la Secretaría de Estado el Subsecretario de este Departamento doctor Morales Coello y el Presidente Barnet.

EL PAGO DEL MES DE MAYO A LOS EMPLEADOS PUBLICOS.—Según noticias adquiridas en Palacio, el Consejo de Secretarios, que tendrá efecto el miércoles, considerará el proyecto de pago del mes de mayo a los empleados públicos para el día 18.

Existe la impresión de que será acordado autorizar al Secretario de Hacienda para que disponga dicho pago.

Publicó la Gaceta la resolución que ampara al obrero naturalizado

En la edición de la Gaceta Oficial del pasado día 6 se inserta la resolución de la Secretaría del Trabajo acatando la sentencia dictada por el Tribunal Supremo de Justicia en pleno que declaró inconstitucionales determinados preceptos de la Ley de Nacionalización del Trabajo, conocida por Cincuenta por Ciento y su reglamento.

Los artículos afectados por la sentencia del Tribunal Supremo son el II, III y V, de la Ley y los incisos C y D del artículo I, quedan ambos nulos, el II afectado en su apartado A, el IV en el apartado V; el segundo párrafo del artículo V, del reglamento y los incisos 3 y 5 de la primera disposición transitoria, que quedan redactados como 4 y 5, respectivamente de la propia disposición, pasando el 4 al 3.

COMO RECIBIERON LOS ROMANOS LA NOTICIA DE LA CONQUISTA DE ADDIS ABEBA POR SUS TROPAS

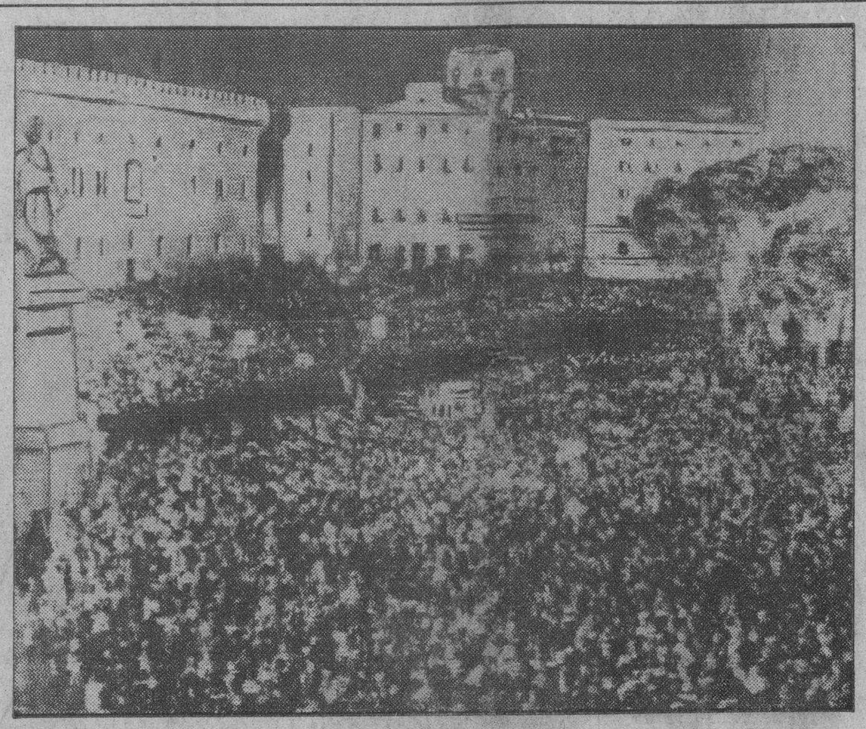

Vista general de la plaza frente al palacio de Venecia, en Roma, tomada cuando los romanos vitoreaban a Mussolini al dar a conocer éste que Etiopía era ya italiana. Esta foto fué telefotografiada a Londres y radiada a Nueva York por la Associated Press.

HAILE SELASSIE NO DESCUIDO SU ORO AL ESCAPAR

Llegó a Jerusalem vestido con un uniforme blanco. Se cree que vivirá en Suiza

JERUSALEN, mayo 8. (AP.)—Arrojado del trono de los salomónidas por una insurrección, consecuencia de su derrota a manos de las tropas italianas, desazonado y triste, llegó hoy en un tren especial, con un abundante y abigarrado cortejo de más de cien personas, Hailé Selassié, hasta hace seis días rey de los reyes de Abisinia. Vivirá en un hotel de esta ciudad, bajo la guardia de la policía inglesa. Varios millares de personas atraídas por la curiosidad de ver al supuesto descendiente de la reina de Sabá, que no se cobijaba esta vez bajo el clásico paraguas etíope, lo vitorearon, saludando él con su «topee» o salakof. Vestía de un magnífico uniforme blanco de gala cargado de condecoraciones, con altas botas y espuelas. Los ingleses le hicieron tanto aquí como en Haifa, honores de soberano reinante. En la expresión se le veía anonadado por el golpe tremendo que acaba de sufrir. Hasta aquí, en los cruceros ingleses, Hailé Selassié venía protegido por la fuerza británica, pero ya en suelo de Palestina no pasará de ser un ciudadano más. Afírmase que permanecerá aquí una semana, yendo luego a vivir al continente europeo, quizás a Suiza.

Los árabes que se encuentran en huelga de transporte en esta ciudad, dispusieron un grupo de carruajes para el numeroso séquito y para cargar las cajas en que trae las riquezas que logró sacar de Abisinia, evitando que cayeran en manos de los revoltosos.

La bahía de Haifa se hallaba tomada militarmente a la llegada del emperador, sin que se permitiera a nadie acercarsele. El comisario regional del puerto le dió acogida oficial, con los funcionarios portuarios. Con él han llegado los rases Desta Demtú y Kassá. A pesar de su decaimiento, el Negús tuvo ánimo todavía para pasar revista a su escolta en el muelle.

Ha traído varios centenares de arquetas guarnecidas de oro y plata, que se supone contengan joyas y piedras preciosas. Se calcula en diez toneladas el peso de las cajas conteniendo efectos personales y cien cajas fuertes de acero, que se cree guarden táleros de María Teresa y oro en barras y en polvo.

También trajo varias arcas cargadas de licor. Una cayó al suelo, derramando un rico vino rojo.

EL EX GOBERNADOR DE ROMA ES AHORA GOBERNADOR DE LA CAPITAL

Giuseppe Bottai, ex gobernador de Roma, que ha sido designado recientemente gobernador de Addis Abebá por el Mariscal Pietro Badoglio, comandante en jefe de las victoriosas tropas italianas en Etiopía

DISTRIBUIRA MUCHA TIERRA EN PARAGUAY

Una expropiación forzosa de 121,212 caballerías. Se excarcela a Estigarribia

LA ASUNCION, Paraguay, mayo 8. (AP).— El Gobierno promulgó una ley por la cual se hace al expropiación forzosa de 121,212 caballerías de tierra que se repartirán entre los campesinos carentes de terrenos laborables, para pagar en 15 años con un pequeño rédito, a plazos cómodos. Los propietarios actuales serán compensados debidamente. Dice el preámbulo de la ley que «el Gobierno actual de Paraguay no acepta ni el concepto de la propiedad ilimitada del derecho romano ni el colectivismo o el comunismo agrario de los marxistas», dando la Revolución un nuevo sentido al derecho de propiedad, con el reconocimiento de su función social. Por ello es que se dará la tierra a quien la trabaje.

Debido a las condiciones de salud en que se encuentra el general Estigarribia, ex comandante general del Ejército, se le ha autorizado para establecerse en su casa, bajo vigilancia del Gobierno. La misma consideración se tiene con el ex Presidente Ayala.

Nombrada la junta para evitar que se encarezca la vida

En San Lázaro 332, altos, se celebró la reunión de la comisión organizadora de la Asociación de Consumidores, acudiendo buen contingente de personas deseosas de cooperar a la obra que tenderá a hacer más asequible para los núcleos pobres de la población los precios de los artículos alimenticios, las viviendas, etc.

Entre los acuerdos tomados figura el de celebrar, nuevamente, una asamblea, para elegir la Directiva Provisional que se encargará de redactar el reglamento de la Asociación que se pretende crear, la que tendrá lugar el 18 del actual mayo. La comisión organizadora fué ampliada con René López, José Gil, Sra. Rosalía Hernández Vda. de Padrón, Francisco Pérez, Antonio Barro, Arsenio Alvarez, Aurelio Padrón, V. Peraza, Osvaldo Vela Gómez y C. Prado.

LA "USEC" SE PROPONE TOMAR PARTE EN LOS DEBATES DE LA NUEVA LEGISLACION SOCIAL

Todas las organizaciones afiliadas enviarán al Comité Ejecutivo sus puntos de vista en la materia. Tres nuevos miembros. Se festejará su ingreso con un gran almuerzo

La sesión celebrada ayer por el Comité Ejecutivo de la Unión Social Económica de Cuba, se prolongó hasta las primeras horas de la noche. Fué presidida esa sesión por el señor José Manuel Casanova. Con pocas excepciones, estaban presentes todos los miembros que integran dicho organismo.

Ocupó la principal atención y el mayor tiempo del Comité Ejecutivo de la USEC el proyecto de Ley presentado al Senado de la República por los señores Justo Luis del Pozo y doctor Gonzalo del Cristo. Este proyecto, que propone la creación de una comisión que ha de estudiar una amplia legislación de carácter social fué motivo de extensa deliberación por parte de los miembros del Ejecutivo de la Unión Social. Concordante el proyecto con el programa de esta organización, era lógico que el Ejecutivo le prestara el interés que le prestó. El acuerdo recaído, luego de la deliberación a que nos referimos, fué éste: dirigir una comunicación a cada uno de los presidentes de las corporaciones afiliadas a la USEC, acompañándole una copia del proyecto de los señores del Pozo y del Cristo, con el ruego de que realicen un detenido estudio sobre el mismo, pues es determinación del Comité Ejecutivo, en cumplimiento de lo que los Estatutos le señalan, intervenir en el desarrollo de la iniciativa, a fin de colaborar tesoneramente en el mejor encauzamiento de la vida social y económica del país.

Las corporaciones afiliadas a la USEC deberán rendir su informe sobre el mencionado proyecto de ley, en un plazo no mayor de quince días, con el objeto de que el Comité Ejecutivo pueda redactar una ponencia, basándose en las opiniones formuladas por esas organizaciones, y elevarla en la oportunidad debida al Senado de la República.

La Unión Social Económica se dirigirá al Presidente del mencionado cuerpo colegislador exponiéndole su propósito de intervenir en los estudios del proyecto de Ley que nos ocupa, ya que la finalidad que el mismo persigue está dentro del programa de dicha organización.

LAS NUEVAS ADHESIONES

La Junta conoció luego de las solicitudes presentadas por el Ateneo de la Habana, Cámara Nacional de Transportadores de Mercancías por Carreteras y Federación Sindical de Plantas Eléctricas, Gas y Agua de Cuba, acordando acceder a la admisión de dichas entidades en la Unión Social Económica de Cuba.

NUEVOS REPRESENTANTES

La Asociación Nacional de Industriales de Cuba designó representantes en el Comité Ejecutivo a los señores Julio Blanco Herrera, Rafael Palacios y doctor Francisco Gómez.

La junta acogió con verdadera simpatía estas designaciones y, recogiendo la proposición del señor José Manuel Casanova, acordó cubrir la vacante del quinto Vicepresidente con el señor Julio Blanco Herrera.

El Presidente de la USEC se produjo luego en manifestaciones encomiásticas para los señores Blanco Herrera, Palacios y Gómez, añadiendo que la colaboración que han de prestar estos caballeros será de verdadero provecho para los fines que persigue la importante organización que rúne a todas las organizaciones nacionales en un empeño de renovación patriótica y justiciera.

Participando la junta del sentir exteriorizado por el señor Casanova, y también a propuesta de éste, acordó por unanimidad la celebración de un almuerzo como demostración de simpatía a los nuevos representantes de la Asociación de Industriales y de otras corporaciones.

El almuerzo tendrá efecto en la próxima semana y será ofrecido a los mencionados señores, con la salutación de bienvenida, por el Primer Vicepresidente del Comité Ejecutivo señor Antonio Antón.

LA JUNTA DE COMERCIO

Atendiendo proposición hecha por el señor Gregorio Alonso, presidente de la Cámara Nacional de Comerciantes e Industriales, la junta acordó solicitar la inscripción de la Unión Social Económica de Cuba en la Junta Nacional de Comercio, designando representante en este organismo al señor Antón, Primer Vicepresidente.

EL 'CRISTOBAL COLON' ENTRA A ESA HORA

No pudo acceder el Capitán Fano a aplazar hasta el lunes la entrada del buque español

Ayer, en la Agencia de la Trasatlántica Española en la Habana, señores García y Díaz, pasaron un radiograma a Don Eduardo Fano, Capitán del trasatlántico español «Cristóbal Colón», inquiriendo su arribo a la Habana, con objeto de satisfacer las preguntas que se hacían en ese sentido, y con el objeto de ultimar todos los preparativos para el recibimiento del aviador cubano Menéndez Peláez.

En contestación a ese mensaje los señores García y Díaz recibieron el siguiente radiograma del Capitán Fano.

«En el mar, mayo 7, 1936, 12 p. m.

«Deseando contribuir recibimiento ilustre aviador cubano hago todo lo posible por llegar el domingo a las tres de la tarde. Viernes rectificaré hora, abrazos,

Fano, Capitán.»

Este mensaje le fué comunicado al presidente de la Comisión organizadora del recibimiento que integran el comandante Leal, por la Marina de Guerra, y por delegados de los «Centinelas de la República» y «Asociación Aponte», los cuales rogaron a los señores García y Díaz, que informaran al Capitán Fano, que estando todo el recibimiento organizado para el lunes, a las ocho de la mañana, le pedían que demorara el viaje hasta esa fecha.

Este deseo de la comisión organizadora fué radiotelegrafiado al capitán Fano, quien contestó en horas de la noche que lamentaba mucho tener que entrar en puerto el domingo.

No se sabe nada de los matadores del Dr. O. Seiglie

Estima el Sargento Falcón que han debido ser algunos enemigos del citado señor

El sargento Falcón, de la Sección de Investigaciones de la Policía Nacional, elevó ayer tarde documentado informe al Juez que en carácter Especial instruye la ruidosa causa por la muerte de los señores Octavio Seiglie Martínez y Agustín Martínez Domínguez, que con o sin recompensa, sus cadáveres fueron encontrados carbonizados en el interior del auto propiedad del primero, cuyo vehículo fué localizado, en tales condiciones, en la carretera de Wajay.

Después de hacer constar una relación detallada de los hechos, de la vida y circunstancias que rodeaban a las víctimas y el examen de más de cincuenta testigos, el sargento Falcón concluye afirmando que a pesar de las investigaciones practicadas, no ha podido conocer quiénes fueron los autores del hecho, suponiendo lo sean algunos de los innumerables enemigos que tenía el señor Seiglie, enemistad que provocó con su actuación durante largos años.

MILLARES DE PERSONAS ESTAN AMENAZADAS DE PERECER POR HAMBRE

LANCHAU, Kansu, China, mayo 8. (AP.)—El general Yu Hsieh Chung, gobernador de Kansu, ha solicitado auxilios del mariscal Chiang Kai Shek, para hacer frente a los efectos de la carencia de alimentos, que amenazan con producir la muerte por inanición de varios millares de habitantes del país.

MUERTE DE UN HOMBRE EN EL COBRE, ORIENTE

Se asegura que sostuvo fuego con el Ejército. Detenidos 4 jóvenes en Santiago de Cuba

SANTIAGO DE CUBA, mayo 8. DIARIO, Habana.—En una finca cercana a La Perera, término del Cobre, apareció un hombre muerto y con dos heridas de bala. Hasta ahora se ignora su nombre. Se asegura que sostuvo fuego con el Ejército. El Juzgado no ha practicado aún diligencias.

ACTOS SUBVERSIVOS CON MOTIVO DEL ANIVERSARIO DE LA MUERTE DE GUITERAS

El capitán Matos Brito y algunas fuerzas a sus órdenes, detuvieron a los jóvenes José Limia, Manuel Pérez, Francisco Astorga y José Lorie Pérez, a quienes se acusa de pretender alterar el orden con motivo de cumplirse el primer aniversario de la muerte de Guiteras.

El propio capitán descubrió una imprenta clandestina en la calle 11, ocupando dos mil proclamas de «La Joven Cuba» que iban a ser distribuidas hoy, coincidiendo con el aniversario de referencia, y en las cuales se atacaba violentamente al Gobierno.

El propietario de dicha imprenta, nombrado Mario Gutiérrez, manifestó que había hecho el trabajo en su calidad de impresor, debido a que se halla atravesando la más difícil situación económica.

SUMARIO DE ESTA EDICION

	Páginas:
Anuncios Clasificados	19-20-21-22-23
Cables	13-24
Cartas al Director	3
Cartel del Día.—(Teatros y Cines)	
Crónica Habanera	5-7-9-11
Crucigramas	4
Cultos Católicos e Información General	19
Estado del Tiempo	18
Defunciones	5
Editoriales	
Escenario y Pantalla.—(Crítica)	6
Gacetillas	6-10
Guanabacoa al Día	11
Habaneras	
Matanceras	4
Mercantil	17
Municipio	18
Música y Músicos	9
Noticias de los Juzgados de Primera Instancia.—(Vida Civil)	18
Obras Públicas	3-18
Palacio	9
Política	19
Puerto	18
Secretaría de Comercio	18
Secretaría de Estado	7
Senado	3
Sociedades Españolas	10
Sports	14-15-16
Telegramas del Interior	19
Tribunales	18
Universidad	3
Viboreñas	5
LECTURAS:	
Actualidad Internacional. (Por J. L. M.)	24
Al Margen de la Historia. (Por José Sánchez Arcilla)	4
A Través de la Vida. (Por Héctor de Saavedra)	8
Armonías. (Por Gustavo E. Urrutia)	2
Buen Humor	21
El Cuento de Hoy	2
Inglaterra Niega Garantías a Francia. (Por H. R. Knickerbocker)	12
Burla Burlando. (Por M. Alvarez Marrón)	24
Desde España. (Por Mercedes Valero de Cabal)	5
Fechas y Aniversarios	12
Libros)	23
La Actualidad. (Por León Ichaso)	13
La España de Hoy. (Por Manuel Aznar)	13
¿Madre, Madrasta o Suegra? (Por el Lic. Querido Moheno, Jr.)	12
Observaciones Campesinas. (Por J. M. Jiménez)	12
Pasatiempos	13
Solución Azucarera. (Por G. Camps)	3
Terry y los Piratas	8
Tydings es más Portorriqueño que los Portorriqueños Hasta Cuando Ejerce la Venganza. (Por Carlos J. Torres)	13

ANTES HA FORMULADO ALGUNAS PREGUNTAS DE LAS QUE PENDE LA SUERTE DE TRES NACIONES

Los funcionarios franceses no parecen satisfechos con el cuestionario. Eden irá a París

LONDRES, mayo 8. AP.—La Gran Bretaña ha dejado a Adolf Hitler la iniciativa de las negociaciones para la paz en Europa.

El cuestionario sometido a Berlín por el gobierno británico, publicado hoy, contiene como punto importante la necesidad de que Alemania incluya al Soviet de Rusia, Latvia y Estonia en sus proyectados pactos de no agresión. Estos pactos sustituirían al tratado de Locarno denunciado por el Reich.

Se hacen numerosas preguntas a Alemania tendientes a aclarar la actitud alemana antes de que comiencen las negociaciones.

Las principales son:

Primera: si Alemania se considera ahora en situación de concertar «genuinos tratados».

Segunda: si se ha llegado al punto en que Alemania puede significar que reconoce e intenta respetar el status territorial y político existente en Europa. En otras palabras, dícese en los centros bien enterados, si los deseos de igualdad reclamados por Alemania están satisfechos.

Tercera: si las proposiciones de pactos de no agresión pueden cubrir por lo menos a Rusia, Latvia y Estonia además de los vecinos inmediatos de Alemania.

Cuarta: si los proyectados pactos de no agresión entre Alemania y otros Estados que no sean los situados en sus fronteras sudeste y nordeste pueden ser garantizados por convenios de mutua ayuda.

Quinta: Si Alemania está aún preparada para aceptar un convenio internacional para impedir la intervención en los asuntos de los demás Estados.

(Un despacho de París dice que los funcionarios franceses no están muy satisfechos con el cuestionario británico que se considera muy vago.)

En los centros autorizados se cree que ha de transcurrir algún tiempo hasta recibirse la contestación de Alemania y que en la reunión que celebrará el consejo de la Liga de las Naciones el lunes próximo probablemente se archivará por el momento el problema de Locarno.

La disputa italo-etíope es, por tanto el principal problema a que habrá de dedicar su atención el consejo de la Liga.

El secretario de Relaciones Exteriores Anthony Eden, que se cree presidirá la sesión, irá mañana a París en aeropiano, tomando el tren de la noche para Ginebra.

Eden se reunió hoy con los representantes de Nueva Zelandia, Austria, Sur Africa y Vincent Massey, Alto Comisario de Canadá, tratándose en dicha conferencia, según se cree, de la actitud que debe adoptarse hacia las sanciones contra Italia.

[illegible] en el cuestionario sometido [illegible] los [illegible] manifestó [illegible] agregó: «Hay otros asuntos que se plantearán en otra ocasión».

Los libertadores inconformes con el decreto 812

Creen que el censo que se está haciendo es ilegal y va contra leyes nacionales

La asamblea extraordinaria veteranista celebrada últimamente resultó muy animada e interesante.

Concurrieron al acto sesenta delegados de toda la República, los que después de amplias deliberaciones impartieron su aprobación a mociones presentadas por distintos Delegados quienes se mostraron en contra de la aprobación del Decreto-Ley número 812 del trece de abril, referente al censo de veteranos, por entender que contraviene disposiciones legítimas de antaño, que van contra los poderes judiciales y las leyes básicas de la República.

Los Delegados asistentes a esta junta, que presidió el Coronel Cosme de la Torriente, estuvieron todos conformes con la depuración y el censo de veteranos, pero nunca en la forma en que se ha dictado en el decreto de referencia.

La asamblea acordó declararse en sesión permanente y solicitar una audiencia del Presidente de la República, para exponerle las aspiraciones de los veteranos. Esta comisión la compondrán, presididos por el Coronel Cosme de la Torriente, de los seis directores de Provincias, los seis presidentes de los consejos Territoriales y un hijo del veterano por cada provincia. Además, se rogará al señor Presidente de la República que esté presente en esa entrevista el Sr. Secretario de Hacienda. Esta comisión actuará y dará cuenta oportunamente del resultado de sus gestiones.

VIGILANTE ARROLLADO ESTA MADRUGADA

Esta madrugada fué asistido en la Casa de Socorro del Cerro el vigilante 2386, Cándido Pérez, perteneciente a la 12a. Estación, de graves contusiones diseminadas por el cuerpo.

Sufrió dichas lesiones al bajar de un tranvía en la Esquina de Tejas y ser arrollado por un camión de cargar frutos que conducía el chauffeur Severino Pérez Rodríguez, el que fué detenido.

EL PROXIMO MARTES, DIA 12 de Mayo publicaremos el número extraordinario de 64 páginas en rotograbado dedicado a conmemorar el Cincuentenario del Centro Asturiano, que será repartido entre los suscriptores

NOBLE PROTESTA ESTUDIANTIL Y UNIVERSITARIA

EL Comisionado de la Universidad, Dr. Evelio Luis y Barrena, que sufrió el atentado contra el cual protestó tan vigorosamente la opinión pública sin distinción de matices políticos, ha manifestado que no puede creer de ningún modo que estudiantes y profesores universitarios hayan tenido parte ninguna en su perpetración.

El Comité Estudiantil y Catedráticos de la Universidad han alzado, a su vez, su protesta contra tamaña fechoría.

No lo extrañamos. Procedimientos de esta clase que tan fuertemente huelen a gangsterismo, a pistolerismo y a terrorismo, no pueden ser adoptados por estudiantes auténticos que viven y han sido educados en un ambiente de civilización y de cultura. Lo que sucede es que quedan todavía subterráneamente y salen de cuando en cuando a la superficie residuos de aquellos elementos que introduciéndose entre la juventud estudiantil de Cuba, siempre propicia a nobles fervores y a patrióticos empeños, pero algunas veces incauta, se empeñaron en convertirla en instrumento de agitación y perturbación. Pero si dichos factores perpetuos de disturbio, vinculados de uno u otro modo con Moscou o con Amsterdam carecen de todo escrúpulo y tienen la conciencia hecha al odio y al crimen alevoso y cobarde, los estudiantes cubanos, genuinos y verdaderos, sienten la instintica aversión y repugnancia que tales desmanes producen.

Ni aun dentro de los apasionamientos y exaltaciones de una revolución se puede apelar sistemáticamente a armas de esta laya. ¡Cuánto más reprobables no serán en estos momentos en que Cuba entra en nuevas etapas; en la de su restauración constitucional y en la de su normalidad estable y definitiva!

Ahora, por lo tanto, más que nunca se necesita que se cierre de una vez y para siempre el siniestro ciclo de violencias terroristas que no se avienen de ninguna manera con el carácter cubano, siempre abierto, siempre ansioso de humanidad y siempre inclinado a los generosos impulsos del amor y de la cordialidad social.

Son todavía más indisculpables y aborrecibles los atentados de esta índole por los fines que pretenden. Cuba no puede estar sin enseñanza universitaria y secundaria. Constituiría este hecho una triste y vergonzosa excepción entre todos los pueblos civilizados. Harto doloroso ha sido que las puertas de la Universidad y de los Institutos hayan permanecido cerradas tanto tiempo. Harto hemos de lamentar que gran parte de la juventud estudiantil cubana se haya visto obligada a ausentarse de su patria y a acudir a centros docentes extranjeros para proseguir sus estudios y que la otra parte o haya tenido que yacer en el ocio forzoso o haya peregrinado de un lado para otro en busca de trabajo.

Sirva la citada protesta del Comité Estudiantil y de los profesores, de ocasión propicia para sellar una sólida armonía entre todos los elementos universitarios.

DESORDENES EN SEVILLA Y SANTANDER

Los anarcosindicalistas han celebrado una Convención en Zaragoza. Detalles del acto

MADRID, mayo 8. (AP).—Se han registrado nuevos disturbios en distintos lugares de la Península. En las provincias de Sevilla y Santander fueron arrestados muchos supuestos fascistas.

En Lora, provincia de Cádiz, se han registrado graves tumultos. La capital de la provincia se encuentra tranquila, tras de los brotes de ayer.

El químico italiano Antonio Rossi, acusado de estar al frente de un laboratorio sindicalista de explosivos, fué arrestado en una casa de la calle del Duque de Sexto. Se pedirá la expulsión del italiano.

LOS ANARCO-SINDICALISTAS CELEBRAN UNA CONVENCION

ZARAGOZA, mayo 8. (AP).—Hoy inició sus deliberaciones en esta ciudad la convención nacional anarcosindicalista, siendo uno de sus acuerdos más importantes la unión con socialistas y comunistas para «la futura revolución social.»

La convención, entre otras de las conclusiones adoptadas, acordó dirigirse a los socialistas y a los dirigentes de la Unión General de Trabajadores de España para pedirles que renuncien a todos los puestos políticos y confiesen que «ha fracasado su colaboración con la burguesía.»

También recuerda que «en el caso de una victoria a todos los pueblos de España se les permitirá que establezcan el régimen comunista si lo consideran conveniente.»

Los jefes socialistas calculan que pasan de medio millón sus afiliados en España.

Lea ¡ALERTA! al mediodía Un periódico al alcance de todas las mentes y todos los bolsillos

M.E.C.D. 2016

HA QUEDADO COMPLETAMENTE ORGANIZADO EL FUNCIONAMIENTO DEL CONSEJO NACIONAL DE TUBERCULOSIS

Falleció en el centro de socorros del Vedado un individuo que había sido recogido en estado comatoso

Aunque no ha sido identificado, se cree que se trata de José Díaz Alonso, de Banes, por una certificación de ciudadanía que llevaba. Hoy le practicarán la autopsia

Al centro de socorro del Vedado, fué conducido, ayer tarde, un individuo que fué recogido en estado comatoso en la esquina de G y 23, donde falleció a su llegada. Reconocido por el médico de guardia, le apreció solamente una lesión en la muñeca izquierda.

Al verificársele un registro en las ropas que vestía el occiso, la policía le ocupó una certificación de ciudadanía expedida por el juez de Banes a nombre de José Díaz Alonso, de 35 años de edad, suponiéndose que sean las generales de dicho individuo.

Según aparece de las actuaciones iniciadas por el teniente de la Novena estación, dicho individuo, en ocasión de transitar por dicho lugar, fué presa de un síncope, falleciendo.

El cadáver, sin identificar, fué enviado al Necrocomio, donde le será practicada la autopsia para determinar las causas de su fallecimiento.

ARMONIAS

UNA CARTA

TENGO el gusto de publicar hoy la primera de tres cartas por donde se demuestra, una vez más, que dos cubanos de buena voluntad pueden discrepar profundamente acerca del procedimiento adecuado para practicar un servicio público, y, no obstante, hallar una solución cordial, ajena a los pruritos egoístas o rencorosos, y capaz de salvar, por encima de todo, aquel aporte al progreso general.

Por falta de datos o por otras causas, esa discrepancia ha tenido no pequeña repercusión pública, que ha dado lugar a comentarios desviados de la realidad, tendenciosos y lesivos para el concepto de la serenidad y de los puros ideales sociológicos que abrigamos el Dr. Beruff Mendieta y el redactor de esta sección. Me será muy sencillo diafanizar nuestras respectivas actitudes sirviéndome de la publicidad constructiva que me brinda mi condición de periodista.

Para complacer mi determinación de retirarme de la jefatura del Departamento Municipal de Cultura, el alcalde, Dr. Beruff, me ha aceptado con fecha 6 de los corrientes la renuncia que hube de presentarle el día 4.

Ahora que estoy relevado de los compromisos y la reserva que el cargo me imponía, ofrezco al pie, copia de la primera carta del Dr. Beruff Mendieta, muy bien intencionada y hecha el día 29 de abril próximo pasado, en la que me daba gentilmente sus explicaciones.

A ella correspondí con la del día 4, portadora de las explicaciones mías y que finalizaba con mi renuncia. Me replica él con otra fechada el día 7 del mes que cursa.

Nada de esto sería de verdadero interés público si no viniese, como viene, presidido por un recíproco y limpio espíritu de servicio social y de colaboración altruísta.

Por mi parte, me propongo publicar en esta sección, después de las mencionadas epístolas, una síntesis de la nueva organización que yo he llevado al Departamento Municipal de Cultura, y de los planes de realización viable que me proponía implantar.

No es ningún invento ni descubrimiento, pero creo que vale la pena de divulgarlos, en la esperanza de que alguna de esas ideas será aprovechable o superable por la persona que habrá de sustituirme. No me faltará oportunidad ni deseo de contribuir al auge de ese servicio cultural.

Gustavo E. Urrutia.

* * *

Me dice el Dr. Beruff Mendieta en su carta de abril 29:

Alcaldía Municipal
de la Habana
Particular
Habana, abril 29 de 1936.
Sr. Gustavo Urrutia,
Jefe del Departamento de Cultura.
Presente.

Mi distinguido amigo:

La plantilla del personal del Departamento de Cultura, que me entregó de parte suya el Dr. Gustavo Gutiérrez, ha sido objeto, por la mía, de un meditado estudio, como lo prueba elocuentemente el hecho de que haya sido la última puesta en vigor, no obstante los trastornos que la tardanza en aprobarla había de originar en Contaduría. Acepto, desde luego, que usted, con el buen juicio y la discreción que lo caracterizan, hizo una magnífica elección de las personas para los cargos, pero he creído poder realizar todos los planes por nosotros concebidos en beneficio de la Cultura en nuestro Municipio, que tanto nos preocupa a los dos, sustituyendo por otras que juzgo igualmente capacitadas, para el desempeño de los cargos, algunas de las personas por usted indicadas. Si mi elección ha sido desacertada, espero que los hechos no tarden en demostrarlo, y entonces, a propuesta suya, se repararán las deficiencias que se adviertan, siguiendo en esto la misma política que se ha observado en todos los demás departamentos.

Créame sincero, Sr. Urrutia, al afirmarle que he lamentado más de una vez que su prolongada enfermedad que le alejó tantos días de las oficinas y el excesivo trabajo que sobre mí ha pesado desde el 25 de marzo, me hayan privado de una oportunidad para hacerle conocer los cambios introducidos en la plantilla. Me es grato comunicarle, sin embargo, que el excelente poeta Nicolás Guillén Batista y el Sr. Félix Ayón Soler figuran entre los designados, aunque el primero en plaza distinta de la que usted escogió para él, y que igualmente fué nombrado el Sr. Gustavo Adolfo Herrero que usted hubo de recomendarme.

He hecho también cambios en el personal subalterno de la Biblioteca Municipal, y en el de la Sección de Espectáculos, pero esto no puede entorpecer de manera efectiva nuestros propósitos iniciales, que continuarán siendo los míos y que procuraré realizar plenamente en mis cuatro años de gobierno. Ruégole que los examine con su acostumbrada serenidad.

Finalmente hago votos por que se restablezca a la mayor brevedad, y mis votos esta vez son en parte egoístas, ya que tengo necesidad urgente de hablar con usted sobre los problemas medulares de su Departamento, y de poner manos a la obra.

Suyo, affmo. amigo y s. s.,

Antonio Beruff Mendieta.

* * *

Mañana: «UNA RENUNCIA»

La clasificación arancelaria de los periódicos usados

Está pendiente de estudio la importación de 80,000 pies de película virgen

La Comisión Técnica Arancelaria en su última sesión, entre los asuntos tratados, recayeron los siguientes acuerdos:

Memorandum de la sesión número 28 celebrada por la Comisión Técnica Arancelaria con fecha 6 de Mayo de 1936:

Se dió cuenta con el expediente 334-Cta que se contrae a estudios de distintos Centros Aduanales sobre clasificación arancelaria para el papel de periódicos usados. La Comisión, después de estudiar este asunto ,acordó inhibirse de resolver sobre el mismo por tratarse de un caso de clasificación arancelaria ya resuelto por la Secretaría de Hacienda.

QUEDO SOBE LA MESA.—Se dió cuenta con el expediente número 352-Cta que se contrae a distintas peticiones que hace el señor Miguel Contreras Torres, para que se le exima del pago de derechos arancelarios al introducir en el país 40 mil pies de película negativa virgen y la misma cantidad de película positiva también virgen, para la toma de las escenas de las mismas películas; así como 24 docenas de placas de fotografías virgen, las cuales después de impresas saldrán del país nuevamente, y otras. La Comisión acordó que este asunto quede sobre la mesa para una próxima sesión.

PASA A INFORME.-- Se conoció del expediente número 354-Cta que se refiere a escrito del señor Harvey R. Lindsay Presidente de «Dry-Zedo Corporation» pidiendo que este producto entre libre de derechos. La omisión, después de estudiar dicho caso, [illegible] que usa dicho expedientes [illegible] Dirección General de Aduanas, [illegible] que informe de la clasificación arancelaria que corresponde al producto a que se refiere la solicitud.

NO EXISTE RAZON ALGUNA.—Se pone sobre la mesa el expediente 359-Cta contenitivo de escrito del señor Luis Casero, Presidente del Rotary Club de Santiago de Cuba, pidiendo exención de derechos para la gasolina que consumen los aparatos dedicados a la construcción de caminos vecinales. Estudiado dicho expediente, la Comisión acuerda informar al señor Secretario de Hacienda que no existe razón alguna ni fundamentos legales que justifique la modificación de los adeudos fijados en el Arancel a la gasolina.

SOBRE EL ORO DENTAL.—Los señores Delegados trataron el expediente número 345-Cta referente a escrito de la Asociación de Comerciantes y Propietarios de Galiano y San Rafael, solicitando el estudio y consideración para la clasificación arancelaria del oro dental en materia prima. Se acuerda inhibirse de conocer este asunto, por tratarse de un caso de clasificación arancelaria, cuyo conocimiento no corresponde a la Comisión.

TRABAJASE POR ACLARAR EL ATENTADO AL DR. L. BARRENA

EL JUEZ ESPECIAL INICIARA EN LA MAÑANA DE HOY VARIAS DILIGENCIAS INVESTIGATIVAS

El Secretario de Educación estima que la agresión es obra de elementos perturbadores, pero no de estudiantes. No impedirá ese delito la obra que se viene efectuando

A solicitud del jefe del Ministerio Fiscal de la provincia de la Habana, doctor Augusto Saladrigas Lunar, la Sala de Gobierno de la Audiencia, en sesión extraordinaria de la tarde de ayer, bajo la presidencia del doctor Mario E. Montero, designó al doctor Santiago Mencía, Juez de Instrucción de la Sección Primera, para que como Juez Especial continúe instruyendo el sumario del proceso iniciado con motivo de la agresión de que fué objeto en la mañana del jueves, el Comisionado Universitario doctor Evelio Luis y Barrena, en el Vedado. El doctor Mencía designará hoy al Secretario y el Oficial que lo han de secundar en el procedimiento. La causa se ha radicado por asesinato frustrado.

El doctor Leonardo Anaya Murillo, Secretario de Educación, hizo a la Prensa, ayer, estas declaraciones en relación con el atentado al doctor Luis y Barrena:

«Condeno el atentado personal de que fué objeto en las primeras horas de la mañana de ayer el Comisionado Universitario doctor Evelio Luis Barrena. No hay razón ninguna para que un funcionario que cumple con su deber, sea objeto de semejante agresión y es más vituperable ese hecho cuando el deber está inspirado en el más alto fervor patriótico y académico. Ese acto punible cometido por perturbadores de oficio y delincuentes vulgares, en que no pueden tener intervención elementos estudiantiles los que más desean el regreso a la normalidad académica, no impedirá en lo absoluto el que la Universidad de la Habana, rápidamente recobre su normalidad y vuelva a ser el primer centro de nuestra vida académica. Para ello el Gobierno y especialmente la Secretaría de Educación, continuarán realizando todos sus esfuerzos en pro de ese restablecimiento, sin temor, pues no hay que tenerlo cuando se cumple con el deber que imponen la Patria y la conciencia».

HA QUEDADO CONSTITUIDA LA NUEVA RAZON SOCIAL DE «TIBURCIO GOMEZ, S. A.»

Ha quedado constituída en esta capital, por escritura firmada ante el notario Dr. Eduardo Delgado, la razón social de «Tiburcio Gómez, S. A.», con domicilio en Vigía, 8, la que continuará los negocios de importación, compra-venta y almacenaje de maderas nacionales y extranjeras y elaboración mecánica de las mismas, a que estuvo dedicada la anterior firma de «Tiburcio Gómez Cuerno», cansante de la actual.

La nueva firma ha asumido todo el activo y pasivo de la anterior y el consejo de administración encargado del régimen y gobierno de la casa «Tiburcio Gómez, S. A.», estará integrado por el Dr. Francisco Gómez Díaz, presidente; Sr. Ramón Gómez Díaz, primer vicepresidente; Sra. Carmen Díaz viuda de Gómez, segundo vicepresidente, y secretario-tesorero, el señor Alberto Castillo.

LAS MANCHAS DE SANGRE DEL AUTO MISTERIOSO SE DEBIAN A UN ACCIDENTE

En las investigaciones que cumpliéndose órdenes del Administrador de la Aduana, Sr. Pedro León Otaño, practican los agentes especiales de la Aduana, sobre el automóvil ocupado en un garage, del reparto de Lawton, y cuya máquina tenía manchas de sangre, se ha podido conocer por el subinspector de la Policía Secreta Sr. Tirso Llaguno, y el agente especial de la Aduana Sr. Julio Figarola, que las referidas manchas de sangre son efectivamente procedentes de las heridas recibidas por un menor, que fué arrollado por dicho vehículo, que era manejado por el chofer Manuel Vázquez, y cuyo menor curó de las lesiones, que no fueron de importancia.

Estos informes han sido suministrados a los mencionados agentes de la autoridad, por el Sr. Pedro Arrastía, hermano del propietario del automóvil ocupado por los especiales de la Aduana, los que ahora tratan de localizar al mencionado chofer, hasta dejar perfectamente aclarado el extremo.

Existen en la Isla 16 víctimas de la Parálisis Infantil

Continúa en aumento la Fiebre Tifoidea y el Paludismo. En Holguín hay también tifoidea

Continúa en aumento el número de atacados de paludismo, fiebre tifoidea y poliomielitis en la República. Del primero, hasta la una de la tarde de ayer, había en las seis provincias 11,319 casos; del segundo, 317 y del último 16.

Según los informes oficiales recibidos procedentes de Santiago de Cuba, en dicha capital existían ayer 37 casos de fiebre tifoidea; agregándose que continúan, sin interrupción, los trabajos de saneamiento de la ciudad, así como el aislamiento de los atacados de dicha enfermedad.

Por otra parte, el doctor Rodolfo Socarpas, inspector biprovincial de Sanidad, en Camagüey y Oriente, dió cuenta ayer a la superioridad de la existencia de 16 casos de fiebre tifoidea en el pueblo de Holguín, por cuyo motivo solicita el envío urgente de vacunas, desinfectantes, aperos para trabajos de canalización y zanjeo, etc.

Lea ¡ALERTA! al mediodía. Un periódico al alcance de todas las mentes y todos los bolsillos

Se ayudará a los extranjeros que no tienen carnet

Gobernación estudia un plan para que no paguen las multas impuestas por dicho motivo

Estudia el Secretario de Gobernación, doctor Maximiliano Smith, una resolución por la que se condonan las multas impuestas a los extranjeros que antes del 20 de abril último hayan sido notificados de multas que se les hubieran impuesto por infracción del decreto-ley relativo a la inscripción en el Registro de Extranjeros establecido en dicho departamento.

Fundamenta el doctor Smith la resolución en que en el decreto-ley en cuestión se establece que la multa es de 5 pesos, pero en otra posterior se estatuye que sólo sea de uno, por lo que ante esa diferencia del importe de la multa, estima que es equitativa la citada condonación hasta la expresada fecha.

Cuándo vencen los carnetas de extranjeros.—El señor Francisco Muñoz, segundo jefe del Negociado de Registro de Extranjeros, hizo saber a la Prensa ayer, para general conocimiento, que los carnets de los extranjeros vencen al año de la expendición y que la fecha de éste no es la que aparece debajo de la fotografía del inscripto, sino la que está antes de la firma del Jefe del Negociado.

También expuso que el artículo X del decreto-ley concede un plazo de 30 días, a contar de la fecha del vencimiento del carnet, para proceder a la renovación, sin penalidad, por lo que una vez transcurrido ese plazo, los extranjeros incurren en multa de un peso al realizar la renovación, multa que, hasta ahora, es incondonable, según el repetido decreto-ley.

Afección en la vista de los chauffeurs.—De una extraña afección que padecen los choferes en la vista ha informado el doctor Israel Castellanos, Jefe del Gabinete Nacional de Identificación, afección apreciada por los médicos del Gabinete que examinan a los aspirantes. Los facultativos califican el padecimiento de «precoz», dado que se ha manifestado en los chauffeurs antes de la edad madura en que la vista comienza a sufrir, atribuyéndolo el doctor Castellanos al exceso de sol, demasiada claridad en la pintura de los edificios o resplandor del asfalto del pavimento, por lo que procederá a determinar la causa.

Movimiento en la cárcel habanera. El Secretario de Gobernación ha aceptado la renuncia que ha hecho el teniente de la Policía de la Cárcel habanera Rafael Solana y la de los vigilantes de la de Camagüey, Rafael Rondón y Ramón Bolívar, nombrándose en lugar de éstos a Abraham Rubio y Gaspar Martínez, no habiéndose designado aún al sustituto del citado teniente. También se ha aceptado la renuncia de Francisco Taboada, del cargo de vigilante de Presidio Modelo, nominándose en su lugar a Guillermo Grass.

Identificado un individuo que se halla preso en Camagüey como un experto en el "timo del pescado"

La Secreta, además de prestar ese servicio, logró detener a un reclamado por estafa desde el año 1930. Localizó a los perjudicados por «Labio partido». Ultimos servicios

En informe rendido, ayer, al Jefe de la Policía Secreta comandante Eugenio Menéndez, por el subinspector Gumersindo Galguerra y el detective José A. Castillo, se identifica la personalidad de Dámaso Rubio o Andrés Riverón, que se encuentra en el Vivac de Camagüey, que no es otro que el conocido delincuente y estafador, experto timador de la guitarra y el pescado nombrado Miguel Alonso Martínez, o José Infante Martínez, o Ramón González González, o Ramón Riverón, que es reclamado por la Sala Tercera de lo Criminal de la Audiencia habanera, en causa por estafa, y condenado por la misma.

El tal individuo fué detenido en el pueblo de Guáimaro, provincia de Camagüey, acusado de falsificar monedas y practicadas investigaciones por dichos miembros de la Secreta, por disposición del comandante Menéndez, lograron la citada identificación por medio de despachos telegráficos, agregando en su informe que Alonso o Infante es conocido por Lencho, Guancho o Riverón y que también está reclamado por la Sala Segunda de lo Criminal de la Audiencia en causa por estafa de 900 pesos en Güines. Con el citado informe el comandante Menéndez dió cuenta al Jefe de la Policía de Camagüey y al Juez de Instrucción de ese distrito, continuando Galguera y Castillo sus investigaciones para saber si Lencho tiene más deudas pendientes con la Justicia, lo que ha motivado que se ausentara de la Habana para Camagüey para ser arrestado allí, donde se le ocuparon troqueles y monedas falsificadas.

El señor Pons, Segundo Jefe de la Policía del Gobierno de Camagüey, que visitó al comandante Menéndez, en su despacho, ayer, elogió la actuación de la Policía Secreta, que había servido para conocer la verdadera identidad del delincuente.

RECLAMADO DESDE EL AÑO 1930 QUE ES DETENIDO.—El ya citado subinspector de la Policía Secreta Gumersindo Galguerra y el propio detective José A. Castillo, que pertenecen al grupo de persecución de los delitos contra la propiedad, arrestaron, ayer, a Carlos Ruiz Olano Castro, que está reclamado desde el año 1930, por la Audiencia de Matanzas, en causa por estafa y por el Juzgado Correccional de la Sección Segunda, por estafa, desde 1932 y, también, por infracción de la ley de carreteras. Informaron al comandante Menéndez, Galguera y Castillo que Ruiz Olano se dedica a la compra de muebles en distintos establecimientos de ese giro, disponiendo de ellos sin haber terminado de abonar el importe de la compra, que es a plazos. Fué remitido a Matanzas, a disposición de la autoridad que lo reclama.

LAS VICTIMAS DE «LABIO PARTIDO».—El subinspector de la Policía Secreta Raimundo Aragón, con los detectives Ignacio Falero, Emilio Morón, Aurelio L. Ramos y Rafael Bretón, continuaron las pesquisas para [illegible] número total de los chauffeurs víctimas de Roberto Cabrera [illegible] Camagüey, conocido por «Labio Partido», de cuya personalidad ya nos hemos ocupado, el cual está acusado de asalto y robo y al que reclama el Juzgado de Instrucción de esta capital y que fué arrestado por dichos miembros de la Secreta, los que, tras activas pesquisas determinaron que esas víctimas, además de las ya citadas anteriormente por nosotros, son Manuel Pérez García, de F número 3, Vedado, en 10 pesos; Raúl Sosa Reyes, de Virtudes, 3, en 15 pesos; y Lorenzo Hernández Leal, de Omoa, 20, en 10 pesos, los que reconocieron a «Labio Partido» como el mismo que los ha estafado por el medio habilidoso que ya explicamos o sea alquilando las máquinas que conducen y desapareciendo después de llegar al lugar para él conveniente. De todas esas estafas se ha dado cuenta por Aragón a los Juzgados correspondientes.

Dámaso Rubio o Andrés Riverón, conocido por diversos nombres y por los alias de Lencho, Guancho o Riverón, que fué identificado por la Policía Secreta, como hábil timador de la guitarra o el pescado, encontrándose preso en Camagüey.

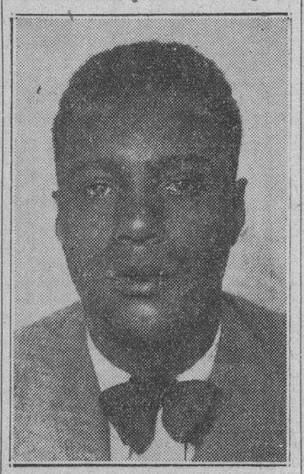

Fué detenido por la Secreta, por estar reclamado desde el año 1930, Carlos Ruiz Olano Castro, al que interesa la Audiencia de Matanzas, por estafa.

OTROS SERVICIOS PRESTADOS AYER POR LA SECRETA.—José Cabrera de Velasco, conocido por Dr. Cabrera, que fué arrestado por la Policía Secreta, por ejercer la profesión de dentista sin título profesional legítimo, como lo comprobaron el subinspector Aragón y los detectives amos, Falero y Morón, fué condenado por el Juzgado Correccional de la Cuarta Sección, a ciento cincuenta días de arresto, por estafa.

Los detectives de la Secreta Miguel Astiazarain y José Crespo, arrestaron a Ramón Núñez Tariche, el que portaba una credencial de agente de apremios del Ayuntamiento de la Habana, a pesar de haber sido cesanteado en 1935. Núñez fué remitido al Vivac, dándose cuenta a lAlcalde Municipal. Y los detectives Fausto M. Vivanco y Aurelio L. Ramos arrestaron a Cándido Acosta, al que ocuparon un carnet de la Secretaría de Agricultura, que le acredita como auxiliar del departamento, sin serlo, dándose cuenta a la citada Secretaría.

En breve irá Maximiliano Smith a Trinidad a estudiar el lugar donde se levantará el magnífico sanatorio

Han sido designadas las personas que tendrán a su cargo la benemérita institución. El sitio en donde se construirá es espléndido y ayudará a la obra curativa que se desea

El Consejo Nacional de Tuberculosis, bajo cuyo amparo y control han quedado todas las instituciones oficiales o privadas, organizadas en la República, se encuentra en plenas funciones, organizando sus oficinas en esta ciudad, Reina No. 95; y habiendo terminado la redacción de sus estatutos.

Integran el Consejo:

Dr. Maximiliano A. Smith, Fiscal del Tribunal Supremo de la República.

Dr. Demetrio E. Despaigne, Oficial Superior (médico) del Ejército Constitucional, designado por el Cuartel General.

Dr. Oscar Jaime, en representación de la Universidad de la Habana

Dr. Zenón Zamora, en representación de la Cruz Roja Nacional.

Sr. Francisco Gutiérrez Prada, en representación del Colegio de abogados.

Dr. José L. García Baylleres, en representación de la Sociedad Económica de Amigos del País.

Dr. Eduardo García Porraspita, Jefe de la Sanidad de la Policía Nacional.

Secretario el doctor Gonzalo Andux.

El Consejo Nacional de Tuberculosis tiene una oficina central de control integrada por dos departamentos: el de la Dirección General Técnica, y el de la Dirección General Administrativa, a cargo, la primera, del doctor Zenón Zamora y la segunda, del doctor Demetrio E. Despaigne.

Para la realización de los fines de la Dirección General Técnica, se han creado las siguientes secciones: la de «Acción Social», que tiene a su cargo la divulgación científica de la lucha antituberculosa, y la educación popular con vista a la campaña adecuada; la de «Estadísticas», Sección de «Enfermeras» para los servicios de tuberculosis; Sección de «Construcciones», Sección de «Estadísticas o Información» a cargo de Especialistas, habiéndose designado a los doctores Héctor Madariaga, (vías digestivas) Luis P. Romaguera, Felipe Mencía, Joaquín Martos, Juan J. Castillo, Modesto Mañas, Rafael Llansó, Angel Aballí (en niños) Enrique Fernández Soto, (laringólogo) Filiberto Rivero, (radiólogo) Juan Embil, (bacteriólogo.)

Para la mejor difusión de la finalidad a que responde el Consejo Nacional de Tuberculosis, así como llevar a cabo funciones benéficas, como verbenas y otros actos análogos, existe la Sección Femenina de índole auxiliadora, que se denomina «Misión de Damas Auxiliadoras», la que constará de los organismos siguientes: Ejecutivo Nacional, Territorios, Ejecutivos Provinciales, Departamentos, Ejecutivos Municipales, Secciones, Núcleos. El primero estará integrado por nueve damas a las cuales corresponden las funciones de presidente, secretaria y tesorera, estando a cargo de cada una de las seis restantes la dirección de todas las actividades que se realicen en las seis provincias de la República; llegando las representaciones hasta los barrios más extremos, por medio de la organización que se ha estudiado.

El Consejo Nacional de Tuberculosis, ha recibido los establecimientos y anexos que estaban bajo el control del extinguido Patronato Antituberculoso, por entrega efectuada por el Secretario de Sanidad y Beneficencia, doctor Emilio Martínez, al presidente del Consejo doctor Max. A. Smith, incluyendo el hospital «Joaquín Lebredo», en los terrenos del Sanatorio «La Esparanza», el cual será entregado el próximo día 16.

El doctor Maximiliano A. Smith, dió órdenes a fin de que se girase una visita de inspección a dichos establecimientos, habiéndose efectuado la correspondiente a los del Sanatorio «La Esperanza», y al Dispensario «Furbush», cuyas visitas se seguirán efectuando a fin de organizarlos uniformemente y dotarlos de los servicios necesarios.

El señor Jaime Menache, Representante de la Auto-Buick Co., ha donado para el Consejo una ambulancia así como la cantidad de 500 pesos.

En las Lomas de Trinidad, provincia de Santa Clara, se han comenzado los estudios para que en breve se empiecen a ejecutar los trabajos para un buen sanatorio, a cuyo efecto el doctor Maximiliano A. Smith, visitó al Secretario de Hacienda para la situación de los 20 mil pesos que para su iniciación ha creado el Gobierno Provisional, por Decreto-ley número 839.

Próximamente irán a Trinidad el doctor Smith y los demás miembros del Consejo, Arquitectos, geólogos, etc., para el mejor estudio de la instalación de dicho Sanatorio, integrando la excursión el Reverendo Padre Gutiérrez Lanza, del Colegio de Belén, quien se ha ofrecido a prestar su valioso concurso a esta obra.

Hablamos con el doctor Maximiliano A. Smith, sobre el Consejo Nacional de Tuberculosis, declarándonos que está en plena actividad y logrará que las estadísticas de tuberculosis desciendan al nivel que le corresponde por la preferente atención de que será objeto por parte de la citada benéfica institución, que no omitirá esfuerzo alguno en pro de su mejoramiento hasta lograr sus altos fines.

Los mesilleros del Mercado Unico se quejan de que se les obliga a abonar un impuesto improcedente

Recuerdan, que de acuerdo con la ley, no se les puede cobrar más que el 50 por 100 de lo que pagan todos los que tienen establecidos comercios fuera del mercado

Debido a que el Municipio capitalino viene cobrando a los mesilleros del Mercado Unico un impuesto que los interesados consideran abusivo e improcedente, éstos han enviado una exposición al doctor Beruff Mendieta a fin de que les haga justicia. Desde hace dos meses —dicen los integrantes de la Asociación de Mesilleros del Mercado Unico— se nos viene cobrando un impuesto diario excesivo, contraviniendo el sistema de tributación establecido por las leyes y el artículo 35 de la Constitución de la República. De acuerdo con el artículo mencionado y con los artículos 49, 68 y 105 de la Ley de Impuestos Municipales y con las demás disposiciones vigentes en la materia, a usted suplicamos se sirva disponer las medidas conducentes a fin de que cese este estado de cosas y que nos haga tributar de acuerdo con las leyes establecidas; es decir, el cincuenta por ciento de lo que tributan los comercios fuera del Mercado, según su giro, y verificar el pago en forma semestral con todos los requisitos legales.

Firman la exposición mencionada, los siguientes miembros de la Asociación General de Mesilleros del Mercado Unico:

Antonio Nodarse; Alejandro Luk; Faustino Suárezá Angel Arenas; Joaquín Ojeda; Bernak Díaz; Francisco Cabrera; Francisco Torres; Miguel Vázquez; Robustiano Alonso; Francisco López; Ramón Martín; Pascual Alvarez; Modesto Pérez y Medina; Reinaldo Figueroa; Castro García; Joaquín Calderón; Bernardo Capote; Manuel Menéndez; Lucas Martínez; Manuel García; Manuel M. Torres; Claudio Cervera; Angel Montano; Epifanio Martínez; Pablo Correa; Víctor González; José Valdés Díaz; Juan Acosta; Manuel Rodríguez; Julio Martínez; Roberto García; Andrés Lemas; José Reyes; Eusebio González; Ramón Aimento; Jacinto Pérez; Octavio Olivera; Alberto Pérez; Andrés Nava; Francisco Bodes; Félix Pérez; Angel Barroso; José Prendes; Justino Sans; Angel Vara; Eulogio Pérez; Eustiquiano González; José A. García; José Kent; Emilio La; Ceferino Bo; Miguel Hernández; Amado Caramé; José Linares; Félix Lian; Alfredo García; Alfonso Chong; Antonio Sin; Arturo Chong; Francisco Cuevas; Eugenio Cárdenas; Custodio Aragón; Angel Suárez; José Chong; Juan Woy; Jesús Vázquez; Antonio Vallejo; José Díaz; Rafael Ley; Juan Con; Felipe Cheo; Juan Lay; José En; José Sin; José Ly; Miguel Ly; Rogelio Sousalen; Rafael García; Eloy Ramos; Guillermo García; José Sánchez; Alfredo Barren; Manuel Fernández; Manuel Lejen; Miguel Marín; José Bouza; Antonio Borrego; León Chirino; Sotero Camacho; Manuel Falcón; José Sánchez; Fidencio Verdecia; Juan González; Antonio Pérez; Humberto Pupo; Mauro Chirino; Santiago Ríos; Rafael Nodal; Tomás Cordovez; Rafael Chin; Ramón Pérez; Lorenzo Ortega; Juan Falcón; Juan Ortega; Francisco Beltrán García; Julio Chong; Froilán Llorens; Juan Suárez; Ramón Cencia y Vidal; Eugenio Cortés; Aurelio Rodríguez; Avelino Rodríguez; Ramiro Corbello; León González; Pablo Sánchez; Nicomedes Remedios; Victoriano Zabala; Desiderio Torres; Juan Pérez; Julio Yonk; Ramón Pérez; Julio Wong; José Espinache; José Loo; Antonio Clemente; Eduardo Pérez García; Emilio Báez y Camora; Aurelio Marín; Pedro González; Santiago González; Eloy González Sánchez; Francisco Lavado; Alberto Gutiérrez; Cesteino Horne; Daniel Bernal; José Chi; Salustiano Rivero; Manuel Yengo; Julio Loo; Joaquín Seng; Joaquín Guerrero; Manuel Li y Len; Juan Cabrera; Antonio Chang; Julio Loo; Evelio Martín; Pablo Lina; Faustino Wong; Andrés Lewis; Iravedra y Hnos.; Agustín Ravelo; Manuel Lao; Leopoldo García; Agustín de la Osa; José Lan; Luis Reyes; Juan Oreja; Luis Chang; Desiderio Núñez; Olimpio Fernández; Juan Vega; José Vega; Ernesto Valdés; Manuel García; Rafael Wong; Alfonso Lee; José Osores; Andrés Arias; Dionisio Salina; Manuel Espiñeira; José M. Posada; Julio Oliva; Valentín Fernández; Máximo Vázquez; Fernando González; Julio Regalado; Francisco Cabrera; Felipe Len; José Suárez; José Peña; José Beltrán; Gabriel Sánchez; Ambrosio Facundo; S. Pines; Tomás Ortega; Mariano Pérez; Arturo Maresma; Mario Chio; Luis Chong; Faustino Zayas; Abundio Domínguez; Apolinar Domínguez; uan Lerences; José Ríos Sánchez; Jesús García; Julio Dávila; Liborio Alfonso; Arsenio Suárez; Francisco Navarrete; José Stiva; Manuel Rodríguez; Alfredo Alfonso; Félix Rodríguez; Amado Torres; Félix Martínez; Rogelio Rojas; Manolo Rodríguez; Tomás González; José Robert; Juan Foyedo; Pedro Montano; José Blanco; José Ramos Herrera; José Castro; Gabriel Divero y Eulogio Pérez.

HOY SE CERRARA LA MATRICULA EN LA ACADEMIA MUNICIPAL DE MUSICA CON EXCESIVO ALUMNADO

Tiene capacidad para 500 y son ya 750 los que se han matriculado. Su director, el maestro Roldán, nos habla de la reorganización y actividades de dicho organismo

Con motivo de ciertos rumores que circulan acerca de la Academia Municipal de Música hemos entrevistado al maestro Amadeo Roldán, el joven y notable músico cubano, que fué designado por votación profesoral director de dicho instituto, habiéndole extendido el nombramiento correspondiente el anterior alcalde «de facto» comandante Sosa Quesada.

No necesitamos encarecer los merecimientos del maestro Roldán. Sus obras sinfónicas han sido ejecutadas en los más importantes centros musicales del mundo. Por sus méritos obtuvo la dirección de la Orquesta Filarmónica de la Habana.

El maestro Roldán, contestando a preguntas de nuestro redactor, nos ha informado sobre extremos muy interesantes de la Academia Municipal.

—Cuando la antigua Academia Municipal de Música fué clausurada en marzo de 1935, el doctor Guillermo Belt, alcalde en esa fecha, dispuso la reorganización, nombrando una dirección provisional formada por el inspector general de Música de la Secretaría de Educación, señor Joaquín Rodríguez Lanza, con el carácter de director; por el señor Diego Bonilla como subdirector, y por la señora Lizzie Morales de Batet, secretario de la sociedad Pro Arte Musical, como secretaria—nos dice el maestro Roldán.

Nos expone luego cómo esa dirección provisional, oyendo las sugerencias de autorizadas personas y las del alumnado de la antigua Academia, comenzó por reponer en sus cargos a los profesores fundadores del primitivo Conservatorio en 1911 y a los que habían obtenido sus nombramientos por oposiciones verificadas anteriormente. Las plazas restantes fueron sacadas a concurso o a oposición, según se tratase de numerarios o supernumerarios.

—¿Tiene usted algo que decirnos sobre esas oposiciones?—preguntamos.

—Que han sido los ejercicios musicales más rigurosos e imparciales que se han celebrado hasta ahora en Cuba. No es posible dudar de la honorabilidad ni de la competencia de tribunales constituídos por personas tan conocidas en nuestro mundo musical como los maestros Eduardo Sánchez de Fuentes, Moisés Cancio, Emilio Reinoso, Juan Torroella, Félix Guerrero, Alberto Roldán, María Muñoz de Quevedo, José Ardévol, Director de la Orquesta de Cámara, y el señor Rodríguez Morey, representante del Círculo de Bellas Artes.

—¿Se ha introducido alguna innovación en el plan de estudios de la Academia?

—Hay novedades muy interesantes. Se ha abolido el texto obligatorio; lo único que se exige en cada grado es un «mínimum» de conocimientos y de capacidad. Se han añadido algunas disciplinas de extraordinaria importancia en la moderna pedagogía musical, tales como la Historia de la Música, la Estética, la historia especializada de cada instrumento, el estudio de las reformas musicales, las prácticas obligatorias de música de cámara y de conjunto; todo lo necesario, en suma, para formar no meros instrumentistas, sino verdaderos músicos en el cabal sentido de esta palabra.

—¿Ha despertado mucho entusiasmo la Academia en esta nueva etapa?

—Extraordinario. La cifra de los alumnos matriculados alcanza ya a 750 a pesar de que, dado el reducido número de profesores, la capacidad del Conservatorio está limitada a poco más de 500 alumnos.

Luego nos habla el maestro Roldán de otros proyectos que se propone desarrollar, como la organización de cursos de conferencias, por elementos verdaderamente especializados, sobre materias útiles al futuro músico que se está formando en nuestras aulas.

Y antes de terminar nuestra breve conversación, nos pide el maestro Roldán que hagamos saber al público que la matrícula para la Academia Municipal de Música se cierra precisamente hoy.

PASA POR LA HABANA, EN VIAJE DE RETORNO A SU PATRIA, MOISES POBLETE

Entre los pasajeros en tránsito del «Orduña», figura el Dr. Moisés Poblete Troncoso, destacada personalidad político-social de Chile, experto en asuntos sociales, que actuó en Cuba en el problema de las casas de salud.

El doctor Poblete Troncoso, es delegado de su país en Ginebra, Sección del Trabajo y Asuntos Obreros, y fué el que organizó el Congreso Internacional del Trabajo celebrado recientemente en Chile.

El distinguido caballero fué recibido y cumplimentado por el doctor José Enrique Sandoval, quien como se recordará representó a Cuba en el Congreso del Trabajo celebrado en Chile, y es además alto funcionario de la Secretaría del Trabajo de Cuba.

LA INDUSTRIA DEL CALZADO NO SUFRIRIA TANTO SI ENCONTRARA LA PROTECCION DEL GOBIERNO

Un fabricante nos hace algunas declaraciones acerca de los males que agobian a ese negocio. Si no se hace algo en su favor, desaparecerá en un plazo muy rápido

Atento siempre DIARIO DE LA MARINA a cuanto atañe al desenvolvimiento económico de Cuba, fijó su atención en la industria del calzado, hoy en crisis y tan necesitada del apoyo oficial, y hubo de dirigirse a un fabricante de ese giro, quien nos hizo las siguientes manifestaciones:

«Hemos dado a la publicidad diversos trabajos tendientes a excitar el celo de nuestras autoridades en pro de la industria del calzado cubano, que es hoy una de nuestras principales industrias. Y, como defender lo bueno que tenemos en la patria resulta cosa noble, insistiremos hoy sobre el particular, dando a conocer, de paso, algunos antecedentes históricos y estadísticos que servirán para ilustrar a quienes nos lean, sobre lo que es, lo que representa y lo que debemos hacer por esa nuestra gran industria», comenzó diciendo, y continuó:

«Existían aquí, al terminar la dominación española en Cuba, algunas, muy pocas, fábricas de calzado que se dedicaban exclus

SE PRESENTARA AL SENADO UN PROYECTO DE LEY CREANDO EL BANCO DE EMISION DE LA REPUBLICA

RATIFICA EVELIO LUIS BARRENA QUE MAÑANA SE INAUGURA EL CURSO EN LA UNIVERSIDAD

HA EXPUESTO SU PROPOSITO DE ASISTIR PERSONALMENTE A ESE ACTO, QUE SERA MUY BRILLANTE

Entre las personas que lo visitaron ayer se encuentran el Jefe del Ejército, representantes del Presidente Barnet y del electo, numerosos profesores y Secretarios de despacho

Ayer tarde hubo de ratificar el comisionado universitario, Dr. Evelio Luis y Barrena, que acaba de ser víctima de un atentado, su propósito de inaugurar el curso extraordinario mañana, domingo, a las 10 antes meridiano, en el Aula Magna del Alma Máter.

Se dispone, asimismo, asistir personalmente a dicho acto, que trata de que revista la mayor lucidez académica.

MUY MEJORADO.—Según se nos hubo de informar anoche, el doctor Evelio Luis y Barrena continúa muy mejorado de las lesiones que recibiera al ser agredido desde otra máquina, por personas desconocidas, cuando se dirigía a la Universidad.

Las lesiones, conforme informáramos oportunamente, no son de cuidado.

LAS VISITAS RECIBIDAS.—Seguidamente vamos a insertar una relación de las personas que han visitado, en su residencia, al comisionado universitario, después de la agresión de que fué objeto:

Dr. Guerra, Dr. Masvidal, Dr. Rivero, Dr. Dalmau, Dr. Viamonte, doctor Raymundo Castro, Dr. Centurión, Dr. Torroella, Sr. Carlos García, Dr. Recio, Dr. Enrique Fortún, doctor Suárez Solar, Dr. Roja, Dr. Jaime, Dr. Font, Dr. Gross, Dr. Martínez, Dr. Pérez Raventós, Dr. Cepero, Dr. Goicochea, Dres. Casuso, señor Potts, Dres. Ruiz, Dr. Dorta Duque, Sr. Mira, Dr. Latour, Dr. Francisco Barroso, Dr. Julio San Martín, Dr. Gómez Murillo, Dr. Francisco Henares, Dr. Etchegoyen, Dr. Torres Momplet, Dr. Cosculluela, doctor Francisco Ferrer, Dr. Badell, doctor Vieta Barahona, Dr. Biada, Dr. Dolz, Ing. Copado, Dr. Penichet, Dr. René Vila, Dr. Raphael, Sr. Robustiano Piñeiro, Sr. Montero, Srta. Fuertes Blandino, Sr. Raúl Pardo, Dr. Núñez, Dr. Otilio Campuzano, Dr. San Miguel, Ing. Marso, Dr. Castellanos, Sr. Pedro Arias, Dr. Finlay, Dr. Andreu, Dr. Goicochea, Sr. Arturo Boliche, Sr. Escarpenter, Dr. Víctor Rodríguez, Dr. Victoriano Trelles, doctor A. Cárdenas, Dr. Luis Vélez de Vignier, Dr. Blanco Herrera, doctor Lendián, y el ingeniero Prieto.

Además estuvieron a verlo el coronel Fulgencio Batista, jefe de Estado Mayor del Ejército, y representaciones del señor José A. Barnet, presidente provisional de la República, y del Dr. Miguel Mariano Gómez, presidente electo.

TELEGRAMAS RECIBIDOS.—He aquí también copia de algunos de los telegramas que ha recibido el Dr. Evelio Luis y Barrena:

«Mi protesta contra abominable atentado y mis votos por su pronto restablecimiento.—(f.) Dr. José A. Presno».

«Lamentamos profundamente el atentado de que ha sido objeto y hacemos votos por su pronto restablecimiento.—Dres. Luis Ortega y Luciano Martínez».

«Deséole pronto restablecimiento a la vez felicítole por no haber tenido fatales consecuencias.—Dr. Emilio Martínez, secretario de Sanidad y Beneficencia».

«Sinceramente deploro triste hecho que todo universitario lamenta por igual. Hago votos por su pronto restablecimiento.—Dr. Sergio García Marruz».

«Te felicita.—(f.) Pablo Mimó».

«Reciba mi saludo de felicitación por haber salido bien del atentado realizado contra su persona. Condeno procedimiento que jamás puede considerarse saludable.—Dr. Cuervo Rubio».

«Lamento sinceramente atentado, del cual protesto.—Dr. Ajamil».

Otorgó el Instituto de Arquitectura el premio del concurso

El Jurado se encontraba formado por personas de reconocida competencia

En la tarde del pasado día cinco se reunieron en el local socia ldel Instituto Nacional de Arquitectura, Empedrado, 4, altos, los miembros que integran el jurado designado por el mismo para dictar el laudo sobre el concurso celebrado para seleccionar el sello oficial de la referida institución.

Formaron jurados los Sres. Esteban Borrero Presidente; y Manuel Vega, Luis Victoriano Betancourt, Ramiro M. Campi, y Constantino Mata, Vocales. Tras detenido estudio de cada uno de los veintitrés diseños presentados, dictóse fallo en la siguiente forma:

Primer premio, lema: lápiz arquitectónico, original del dibujante señor Oliverio Waterland. Primera mención honorífica, lema: Buho, original del dibujante señor Miguel A. Japón. Segunda mención honorífica; lema: Faraón, del arquitecto señor Ricardo Franklin. Tercera mensión honorífica: lema: Rha, del dibujante señor Raúl Chaumont.

Acordó el Jurado dar un diploma adicional, en vía de estímulo y como emulacion al diseño presentado con el lema Progreso, de la señora Zoila Ibarra de Cruz, dibujante del Negociado de Construcciones Civiles de la Secretaría de Obras Públicas, que presenta cualidades notables de originalidad y buen gusto

El Instituto Nacional de Arquitectura, órgano de los proyectistas de arquitectura y en general de todos los dibujantes de Cuba, da las gracias más expresivas a todos los que concurrieron con sus trabajos a la justa plena de interés, diseños todos de un mérito notable y que estarán expuestos en el salón Souil, hasta hoy día nueve. Es Presidente del Instituto el señor Esteban Borrero Pierra, y Secretario General, el señor Agustín R. Gómez.

Un telegrafista de Wáshington recibió en E.U. las primeras noticias de Addis Abebá

La foto presenta al primer hombre que recibió en los Estados Unidos las noticias de la Legación americana en Addis Abeba. Se trata de L. D. Douglas, telegrafista de la oficina de radio-comunicación de Washington. Correspondió a Douglas recibir los débiles puntos y rayas anunciando los detalles de la defensa hecha por el ministro Cornelius Van H. Engebert, contra los amotinados.

EL JEFE DEL EJERCITO Y DOS SECRETARIOS VISITARON AYER AL DELEGADO UNIVERSITARIO

Los Capitanes Belisario Hernández y Matías Hendel han sido trasladados, respectivamente, a los regimientos 5 y 2. Se adaptará la Fortaleza del Morro de Santiago de Cuba

El jefe del Ejército Constitucional, coronel Fulgencio Batista, y el doctor Maximiliano Smith, secretario de Gobernación y Defensa, acudieron ayer al domicilio del Dr. Evelio Luis y Barrena, comisionado de la Universidad de la Habana, que fué víctima de un atentado el pasado jueves.

Tanto el coronel Batista como el Dr. Smith se interesaron por la salud del citado profesional e hicieron votos por su total restablecimiento.

TRASLADOS.—Por el Cuartel General del Ejército se ha ordenado el traslado de los capitanes Belisario Hernández y García y Matías Hendel y Kalemberg, el primero al regimiento número 5, «Martí», y el segundo al regimiento número 2, «Agramonte», pero permanecerán en servicio en el Cuartel General en los destinos que en la actualidad desempeñan.

NOMBRAMIENTO.—Ha sido nombrado empleado civil temporero el señor Margarito Prieto y Mendoza, práctico de farmacia.

ORDEN ESPECIAL.—Por orden especial del Cuartel General del Ejército se notifica que la Cruz Roja Cubana ha conseguido el grado de oficial de tercera clase de la Orden de Honor y Mérito a los primeros tenientes Juan Echemendía y Hurtado, M. M., del regimiento número 5, «Martí», destacado en el Cuartel General; y Leocadio Sosa y Báez, del Cuartel Maestre General.

EN COMISION.—Ha sido nombrado en comisión de servicio, el segundo teniente constructor civil, Ricardo Esquivel y Cárdenas, para que se traslade a Santiago de Cuba y proceda a realizar los estudios necesarios en el Castillo del Morro para su adaptación a las nuevas necesidades del Ejército.

FECHAS Y ANIVERSARIOS

* El día 9 de mayo de 1805 falleció en la ciudad de Weimar (Alemania) el gran poeta Federico Schiller.
* Este día y mes del año 1850 falleció en París, Nicolás Francisco Gay Lussac, famoso químico francés.

Inauguración de las dos plantas de la Hacienda

$25,000 más para terminar las obras que se hacían en el edificio de referencia

La Dirección General de Contabilidad, cumpliendo Decretos Presidenciales, está cursando las siguientes órdenes de adelanto, de transferencias de crédito. Una por 1.200.00 pesos del presupuesto de la Secretaría de Sanidad, para gastos varios, efectos de escritorio, libros, estadística e impresos en general.

Otro crédito de $3.500.00 de distintas consignaciones del presupuesto de la Secretaría de Educación, a la consignación de gastos de material.

Otro por $17.070.74 de unas consignaciones para reforzar otras de la Secretaría de Obras Públicas.

Otro por $25.000.00 de la Secretaría de Hacienda, para reparación y conservación del edificio.

DIRECTOR QUIMICO.—Ha sido aceptada la renuncia presentada por el señor Orlando Quiñones y del Sol, del cargo de Jefe del Laboratorio Químico de la Dirección General de Rentas e Impuestos, nombrándose en su lugar al señor José Martínez Dalmau.

LA INAUGURACION DE LAS OFICINAS DE HACIENDA.—Del día 12 al día 15, se fijará la fecha definitiva para inaugurar las dos nuevas plantas construidas en el edificio de la Secretaría de Hacienda y las obras de mejora en la Tesorería General.

En el salón de la Tesorería será descubierto un busto del Secretario de Hacienda doctor Leopoldo Cancio Luna, precursor y mantenedor de la primera moneda cubana, a su paso inolvidable por la Secretaría de Hacienda.

SE PIDEN $11,171 PARA PAGAR AL QUE DENUNCIO LA HERENCIA VACANTE DE JOSE R. ESCOBEDO

El Asilo General Peraza, al que se adjudicó la misma, no puede pagar los intereses, como tampoco podrá satisfacer el principal. Más comisiones. Nuevas máquinas de escribir

El lunes conocerá el Senado, en su sesión ordinaria, de un mensaje del Poder Ejecutivo, llegado ayer a dicho cuerpo colegislador, en el que se solicita la concesión de un crédito de 11.171 pesos 24 centavos para acabar de pagar el premio concedido al denunciante de la herencia vacante del señor José Rafael Ruiz Escobedo.

De acuerdo con los datos que hemos podido obtener, dicho denunciante se nombre Manuel Rabasa Sirera, y el premio que se le otorgó, al pasar los bienes intestados a la propiedad del Estado, en virtud de su investigación, ascendió a 12,171 pesos 24 centavos.

Los bienes se hubieron de integrar al Asilo «General Francisco Peraza», y se pagó al denunciante, para fines de beneficencia, mil pesos en acciones de la Cuban Telephone Company, reconociéndosele una hipoteca por el resto, al 7 por ciento anual, sobre los bienes objeto de la herencia.

Ahora, sin embargo, el Asilo se ve imposibilitado, según se informa, de abonar con los ingresos que percibe, la suma de 65 pesos 16 centavos mensuales, importe de los intereses, y, además, al vencimiento del término de la hipoteca, que es por tres años, no podría atender al pago de esa obligación.

Tras de consignarse que no se encuentra autorizado el gravar con una hipoteca bienes de esa naturaleza, en el mensaje a que aludimos, se presenta el siguiente dilema: si en el Registro se inscribe la hipoteca, habrá que pagar; y si no se inscribe, habrá que adjudicar al denunciante parte de los bienes, o rematarlos para el pago, señalándose que ambos extremos serían desastrosos.

Se significa en último extremo que el Consejo de Secretarios, teniendo en cuenta lo importante de las propiedades, entre las que se encuentra una casa en Habana núm. 71 y otra en Rayo núm. 35, y la depreciación ambiente, había decidido proponer la votación de un crédito para atender al pago de referencia, ya que se trata de bienes de la beneficencia pública pertenecientes al Estado cubano.

También se dará cuenta en dicha sesión de distintas comunicaciones oficiales recibidas con motivo de la proclamación del presidente y vicepresidente de la República, doctores Miguel Mariano Gómez y Federico Laredo Brú, respectivamente.

En la orden del día confeccionada sólo figuran dichos asuntos.

SE CONSTITUYO LA COMISION DE TRANSPORTE TERRESTRE.—En horas de la tarde de ayer se hubo de constituir la Comisión de Transporte Terrestre, bajo la presidencia del senador F. Rosado.

Se designó en dicha reunión preliminar al senador Calvo Tarafa, secretario de la misma.

OTRAS COMISIONES CITADAS. Para el lunes se encuentran citadas las comisiones de Asuntos Provinciales, que preside el senador Pedro Goderich, y de Reformas Económicas, que preside el senador Miguel Calvo Tarafa.

UNA SUBASTA DE MAQUINAS DE ESCRIBIR.—Bajo la presidencia del señor Justo Luis del Pozo, presidente del Senado de la República, se procedió ayer a la recepción de las proposiciones formuladas por distintas casas importadoras de máquinas de escribir para la venta de algunas que se necesitan en nuestro máximo cuerpo colegislador.

De dichas proposiciones se repartirán copias entre los distintos miembros de la comisión de Gobierno Interior del Senado, y se someterán a prueba los modelos que se presenten.

Es propósito del Sr. del Pozo no adquirir ningún material sin el requisito previo de la subasta.

UNA PROPOSICION DE ILLAS.—El senador Arturo Illás, presentará a la mesa del Senado, el lunes, según nuestros informes, una proposición de ley sobre el establecimiento de un Banco de Emisión.

Tan pronto como lo haga, daremos a conocer los puntos fundamentales de la misma.

GRATO TRIBUTO DE ADMIRACION A UN ARTISTA

En el Círculo de Bellas Artes se le ofreció un ponche al pintor Tarazona

Ambiente cálido de entusiasmos idealistas. Alrededor de la mesa se agrupan los artistas para halagar al pintor español de las más bellas armonías coloristas actuales... Rodríguez Morey, Palacio Torres, Roberto Vázquez, que ha triunfado abiertamente por su exposición en el Círculo de Amigos de la Cultura Francesa; Esteban Betancourt, Margarita Rodríguez (distinguida periodista mexicana que nos visita), la poetisa Lucila de Castro, María Luisa Ríos, la incansable luchadora por los nobles empeños del espíritu; María Teresa Ginerés, Gerardo G. González y señora, Carlos Fernández Cabrera, organizador del homenaje y redactor de «Avance»; comandante Lois y señora, Dr. Joaquín V. Cataneo, Antonio Sánchez Araujo, Domingo Ramos, Ramón Loy, Ernesto Angulo y otros nombres que harían prolija esta abigarrada relación. Las copas surtieron abundante ponche. El homenaje al pintor Tarazona fué sencillo, como motivo íntimo de familia, y por ello este homenaje tuvo sabor de profunda emoción.

El pintor Tarazona agradeció la gentileza de Lucila de Castro, que escribió en aquellos instantes este «sketch» literario.

El acto fué ofrecido por el señor José Sánchez Arcilla, con su decir siempre matizado de bellas cosas, ofrecimiento al que contestó el pintor Tarazona con ritmo de palabra suelta.

HOMENAJE DE ESTIMACION A UN SECRETARIO

Los obreros del transporte quieren demostrar su afecto al señor Francisco Gómez

Hoy a la una de la tarde, se celebrará el almuerzo homenaje que ofrecen los empleados de los Omnibus Aliados al señor Francisco Gómez, Secretario de Comunicaciones.

Motiva este acto que tendrá lugar en La Tropical, la satisfacción de todo el personal de dicha empresa por su valiosa actuación al frente de la Secretaría y su gesto justiciero, como jefe máximo del transporte, al hacer una legislación digna de un hombre que solo aspira al deseo de la equidad y lá justicia.

La creación del Decreto 800 que regula el tránsito de vehículos ha sido la obra más perfecta que se ha hecho sobre el tránsito y de ahí las altas simpatías conquistadas por el señor Francisco Gómez Rodríguez.

Asistirán a este homenaje muchas personas que demostrarán una vez más las múltiples simpatías con que cuenta el incansable secretario y las que ha sabido conquistar por su actuación serena, honrada y justa en todos los actos de su vida.

VENTA DE SELLOS— El doctor Mario A. Jordán, secretario del Consejo de Administración de la Zona Franca de Matanzas comunica al Secretario de Comunicaciones en atento telegrama que el importe de la venta del primer día de la emisión de sellos conmemorativa de la Zona Franca del Puerto de Matanzas ha ascendido a un total de $7.367.49, y que la demanda de dichos sellos duplica por día.

LA CAJA POSTAL.—El viernes día quince del actual mes, el señor Presidente de la República inaugurará solemnemente la Caja Postal de Ahorros.

Este acto tendrá lugar a las cinco de la tarde de dicho día, en la planta baja de la Secretaría de Comunicaciones que ha sido adaptada con ese objeto.

A esta inauguración serán invitadas numerosas personalidades del mundo diplomático y social.

ES CONSTITUIDO EL COMITE MUNICIPAL DE LA CRUZ ROJA DE LA JUVENTUD DE UN MODO MUY BRILLANTE

En un acto hermoso y fraterno tomó posesión anoche el «Comité Municipal de la Cruz Roja de la Juventud». Las palabras de apertura estuvieron a cargo del doctor Enrique Alonso Pujol, presidente de la Cruz Roja Cubana, el que dedicó frases de estímulo a los elementos que desde aquel instante se disponían a laborar con la máxima dedicación.

Después hubo interesantes números artísticos, que fueron muy aplaudidos por la numerosa y selecta concurrencia.

He aquí la relación de miembros del Comité Municipal de la Cruz Roja de la Juventud, a quienes deseamos todo género de éxitos:

Doctor Eduardo Sánchez, Presidente; doctora Juana Ma. Guardado, Vicepresidenta; doctora María L. Ramos, Secretaria; doctora Adelina M. Sepúlveda, Vicesecretaria; doctor Nicolás Pérez Raventós, Contador; doctor José M. Collazo, Vicecontador; doctor José M. Pérez Cubillas, Tesorero; y doctor Diego González, Vicetesorero.

NUMERO EXTRAORDINARIO DE LA REVISTA «LA LUZ»

De lunes a martes verá la luz la revista de Hernández Guzmán, correspondiente al mes de mayo. Tenemos entendido que el número presente, se dedica a la fecha patriótica del «20 de mayo», y su tirada, que ya viene siendo grande, será esta vez extraordinaria.

La administración del citado periódico nos lo comunica así, y nosotros, que leemos con deleite la citada revista, damos la noticia anticipada.

La garita de cantería del edificio de la Maestranza ha sido salvada de la piqueta gracias a Obras Públicas

Los ingenieros Echarte y Varela inspeccionaron las obras que se están haciendo en La Habana. El Anfiteatro quedará inaugurado el día 20. Se trabaja en la Secretaría de Estado

Ayer invitaron los Jefes del Negociado de Construcciones Civiles y Militares, a los repórters a un recorrido de las obras en ejecución en nuestra ciudad.

EL ANFITEATRO.—En primer término, se dirigieron al Anfiteatro, cuyas obras se encuentran adelantadas, habiendo redoblado las actividades el Director de las mismas, Sr. Guillermo Pagés, para que pueda inaugurarse el próximo veinte de mayo. Entre los detalles que faltan todavía, figura el revestimiento de mármol de las gradas, y la terminación del escenario. Se hallan terminados los pisos de la gradería, los de las terrazas y escaleras de acceso, y se están arreglando los parques de los alrededores. Entre los adornos llevados a estos, se encuentran las figuras alegóricas que estaban colocadas junto a la cisterna en el patio de la Secretaría de Obras Públicas.

LA AVENIDA ROOSEVELT.—También se trabaja en la limpieza de los escombros de la demolición llevada a cabo en el edificio interior de la Maestranza, y el saliente que cortaba la Avenida, a fin de que pueda ser transitada por el público el día veinte de mayo. A simple vista se admira ya la magnífica perspectiva de esa amplia vía, al fondo de la cual se levanta majestuoso el monumento del Generalísimo Máximo Gómez, ofreciendo un aspecto sorprendente.

RELIQUIA HISTORICA. — Se ha salvado de la demolición la garita de cantería, que hacía esquina en el saliente de la Maestranza, sobre el trozo de muralla, que noche y día baten las olas, reliquia del pasado que se ha salvado de la piqueta demoledora, y se yergue allí como un monumento más en la gran Avenida.

LAS OBRAS DEL EDIFICIO DESTINADO A LA SECRETARIA DE ESTADO.—Los citados ingenieros y sus acompañantes, visitaron también, las obras del edificio destinado a la Secretaría de Estado, en el que se hallan adelantadas las obras de adaptación, conservando en todo lo posible las artísticas decoraciones de sus salones, y valiosas instalaciones de aquella casa palacio, por la riqueza de su interior.

Ya se están trasladando para algunos de los locales los utensilios de las oficinas y archivos.

En la mañana de ayer, aprobó el Sr. Secretario, el proyecto que modifica el rectángulo que presenta en la Avenida de las Misiones y la Avenida Roosevelt, que tiende al ensanche de las calles, para comodidad del tránsito de vehículos, frente a dicha residencia. Las aceras serán retiradas algunos metros afuera, guardando la debida alineación con las Avenidas citadas y con la amplitud proyectada para la calle Cárcel, al construirse el Palacio de Justicia, que termina en la Avenida Roosevelt.

EL PALACIO DE JUSTICIA.—Después se inspeccionaron las obras de cimentación del Palacio de Justicia. El ingeniero Sr. René Echarte, Director de las obras, con el contratista Sr. Mario Lens, y demás acompañantes, pudieron apreciar el importante trabajo realizado, así en las excavaciones, como en la cimentación de algunas de las paredes maestras, que se hallan terminadas hasta el enrase de donde arrancará la obra superior. Algunas de las excavaciones no se han terminado, por haber prohibido el empleo de la dinamita, mientras no se traslade la Audiencia. En las zanjas abiertas se puede apreciar la existencia allí de varios pisos superpuestos, de diferentes materiales, lo que supone que antiguamente hubo allí diversas construcciones.

También se encontraron pavimentos cuyo piso era de piedra de sillería cubierta con otros materiales, acaso tenía este piso la finalidad de que no pudieran evadirse los presos mediante excavaciones interiores.

Aunque no se situaron los fondos acordados con la regularidad esperada, el contratista señor Mario Lens, haciendo un verdadero esfuerzo de cooperación al Departamento de O. Públicas y al Estado, no suspendió las actividades un sólo día, lo que permitirá cuando se traslade la Audiencia o antes, tener terminadas las obras de cimentación contratadas en la parte correspondiente a la antigua Cárcel.

EN EL MONUMENTO AL GRAL. J. M. GOMEZ.—Finalmente, los señores Echarte y Varela, inspeccionaron las obras del gran monumento erigido al General José Miguel Gómez, en la Avenida de los Presidentes. Las obras allí ejecutadas, constituyen el mayor elogio para el Departamento de Obras Públicas, las que se hallan bajo la supervisión del ingeniero señor René Echarte.

Los pisos de mármol, en el cuerpo central del monumento, están virtualmente terminados, así como las escalinatas laterales, las tazas de las fuentes, instaladas en su frente; el techo de la airosa galería ha sido construido en forma de bóveda, con piedra de cantería de Jaimanitas, labrada y elaborada en los talleres que el Departamento posee en la Ciénaga, resultando esa sustitución mucho más elegante y artística. Se trabaja activamente en la terraza y escalinata posterior, bajo cuya erraza se ha construido una galería que puede ser utilizada para vivienda de lpersonal encargado de la custodia y atención de limpieza del monumento.

Ahora que puede aquilatarse la grandeza y suntuosidad de la obra, se estima de urgente necesidad la terminación de las obras proyectoas, de ampliar la perspectiva, dando más expansión al embellecimiento de la Avenida con un Parque digno de la obra allí erigida.

MAÑANA SE DESCUBRIRA UN OLEO DEL EDUCADOR DR. RAFAEL FERNANDEZ

Los ex alumnos de la escuela «Redención» se reunirán mañana, domingo, a las diez de la mañana, para el acto del descubrimiento de un óleo a la memoria de su ex director Dr. Rafael A. Fernández, que tendrá efecto en el local de la escuela. En el mismo quedará constituída la sociedad de ex alumnos del citado plantel. Ruegan la más puntual asistencia los miembros de lo comisión señores Manuel Suárez y Mario Valcárcel.

Estructuración de organización de Maternidad

Nuevos tipos de primas mínimas de seguros contra accidentes. Infractores denunciados ayer

Representantes de las Juntas de Maternidad de la República, en sesión celebrada ayer en la Secretaría del Trabajo, entre otros acuerdos, tomó el de designar una comisión que acometerá el estudio de diversas modificaciones que han de llevarse a cabo en la estructuración de la organización del Seguro de Maternidad, estudios estos que deben estar terminados en el día de hoy, para darlos a conocer, inmediatamente a la asamblea.

Igualmente fué designado el Secretario de la Junta Administrativa de Maternidad de la Habana, asesor de la misma.

NUEVOS TIPOS DE PRIMAS MINIMAS.— La Comisión Revisora de Primas Mínimas de Seguro contra Accidentes del Trabajo, se reunió bajo la presidencia del doctor Mario Alfonso y actuando como Secretario el señor Rafael Portilla. La Comisión acordó en principio aprobar la ponencia del doctor Ceberio, rebajando la inmensa mayoría de los tipos de primas mínimas en vigor y estableciendo al mismo tiempo nuevos tipos sobre enfermedades profesionales.

Esta nueva tarifa de primas mínimas ha sido sometida a la consideración del Secretario del Trabajo, doctor Rodríguez, quien las promulgará por medio de un Decreto-Ley presidencial.

INFRACTORES DE LA LEY DE MATERNIDAD.—Inspectores del Fondo de Maternidad, han notificado a la superioridad que se infringe la Ley de Maternidad, en los siguientes lugares: Lam Si Jum, puesto de frutas; Compañía Farmacéutica Internacional; Miguel Mir Colt, sub arrendador de casas; Pallis, relojería y platería; Juan Parajón, limpiabotas. José Lam Lleo, tren de lavado; Migueldich Salchien, salón de limpiabotas; Francisca Gómez Gómez, tabaco; Juan Aldaime Bostarni, barbería; Agustín Rodríguez, café cantina; Ramón Blanco, carnicería; Benjamín Abanedo y Compañía, café cantina; Li, Ku y Compañía, dulcería; González y Espinach, almacén de víveres y Amadeo Pacífico, barbería.

El Cuerpo de Inspectores de la Caja de Maternidad de la Habana, efectuó durante el pasado mes de abril, la enorme cifra de 4,039 inspecciones a comercios e industrias. Las labores de inspección en los distintos términos de la provincia, ha dado por resultado un gran aumento en las listas de contribuyentes, al igual que ha venido sucediendo en la ciudad de la Habana.

Por esa ingente labor, han sido felicitados los Inspectores de Maternidad y especialmente el Jefe de los mismos, señor Francisco C. Bedriñana.

La madre de la matadora de Pedro Gutiérrez replica a los conceptos vertidos por la Sra. Amelia Llanes

Recuerda los hechos probados por el Tribunal que la condenó y en los que consta que Dolores González fué seducida por aquél. Cree necesaria la gracia del indulto

Trátase del debatido problema surgido alrededor del indulto solicitado de la joven que fué condenada por la Audiencia habanera. Se duele de los conceptos vertidos por la esposa de la víctima y aduce otros en favor de la muchacha basados en lo declarado por el tribunal sentenciador.

La señora Rafaela Seijas nos remite la carta que a continuación insertamos:

«Güines, Mayo, 4 de 1936.

Sr. Director del DIARIO DE LA MARINA.—Habana.

Muy señor mío y distinguido director:

Habiendo leído en la edición correspondiente al día de ayer del DIARIO DE LA MARINA, el escrito remitido a la Sala Segunda de lo Criminal de la Audiencia de la Habana, por la Sra. Amelia Llanes del Valle, viuda del Sr. Pedro Gutiérrez, por el cual se opone «resueltamente» a que se le conceda la gracia de indulto a mi infeliz hija Dolores González Seijas, y en el cual se hacen afirmaciones que no corresponden a la realidad, yo, en mi carácter de madre, adolorida ante esos conceptos deprimentes para ella, no he podido sustraerme a la necesidad de aclararlos y remitirle al efecto estas líneas que suplícole ordene su publicación; al así hacerlo creo llenar un deber, pues mi infortunada hija, tras las rejas de su prisión, no se encuentra en condiciones de poderse defender.

Dentro de mi atribulación y con el periódico contentivo de ese escrito me dirigí, a fin de que me orientara al Bufete del que fué noble y desinteresado defensor de mi hija, el Dr. Maximiliano Trujillo, a quien le expuse la necesidad imperiosa en que me encontraba de evitar que fuera sorprendida la opinión pública al tergiversarse los hechos que originaron aquella enorme desgracia.

Dicho letrado me aconsejó la remisión de las presentes líneas con los siguientes conceptos:

El artículo o escrito de la señora viuda de Gutiérrez contiene multitud de errores, que aunque excusables porque tienen su origen en un justo dolor, no corresponden a la realidad de los hechos. Puede afirmarse sin temor a errar, que absolutamente en ningún caso encuentra la gracia de indulto una justificación más plena que en el de Dolores González, y tanto, que si el Ejecutivo no la ejercitara en esta oportunidad, bien pudiera pensarse que no hay una razón fundada para que aquél tenga esa facultad.

En el mencionado escrito la señora Llanes viuda de Gutiérrez dice: «que la agresora agrede a mi esposo, impulsada por su familia»; que «fué un crimen movido por el interés del lucro»; que «la sociedad güinera, las damas de esta población y la prensa de este sitio, en ningún momento se han interesado por el caso de Dolores González»; que lo que ocurre es que las mujeres dignas y honradas no sabemos salir a la calle a gritar populacheramente pidiendo absoluciones e indultos» y luego expresa: «ni pretenden hacer tampoco causa política y de colectividades de lo que es un hecho vulgar y detestable», etc., etc.

Señor Director, esos dichos no es la adolorida madre de Dolores González quien los va a contestar y destruir; dejo esa encomienda a quien está revestido de la máxima autoridad para ello o séase, al propio Tribunal de Justicia que la sentenció; a los cinco señores Magistrados de la Sala Segunda de lo Criminal de la Audiencia de la Habana.

¿Qué declararon probado con relación a mi pobre hija Lola, esos honorables Magistrados? ¿Qué Dolores era mala, una mujerzuela de mal vivir o una explotadora de hombres? No, ellos afirmaron que (copiando literalmente de la sentencia) «Dolores González Seijas, joven honesta y de buenas costumbres» cuando salía de mi casa a recibir clases de taquigrafía, Pedro Gutiérrez se aprovechaba de esas salidas para hablarle y cortejarla «a espaldas de su familia», luego, agregan los jueces, «que fué seducida por él perdiendo su virginidad», que a mí, su madre, me dijo al ser sorprendido con ella «que desde aquel momento Dolores González era su esposa y se casaría con ella», y sigue afirmando la Ley, que habiendo salido en estado comenzó Gutiérrez a «aconsejar primero y amenazar después a la procesada para que tomara abortivos» que él facilitaba» y que al negarse Dolores a matar el fruto de su amor «principió a maltratarla» y que luego la abandonó totalmente «llegando a suprimirle el diario que le daba que era de una peseta» dando lugar a que la desahuciaran.

Se dice en ese escrito referido, señor Director, que mi desventurada hija Lola, trató de explotar a Pedro Gutiérrez, y vea lo que, con relación a eso declaró probado la Audiencia de la Habana; afirma que cuando ella le pedía «ayuda para su alimentación y para la canastilla del niño (su hijo) que iba a nacer, él le contestaba con frases groseras que no lo molestara más, que se echara otro marido», y que cuando intentó obtener otra limosna para el niño, dicen los jueces, «logrando solamente que él la recibiera en malas formas y que le repitiera aquellas frases insultantes y que la amenazara con pegarle si insistía». Si en eso consiste explotar, seguramente habrá que cambiar el significado de esta palabra en el diccionario.

Se afirma igualmente por la señora ¿podrá existir en toda la sociedad cubana un caso «es un crimen vulgar». Pues bien, el Tribunal declara probado con relación al desenvolvimiento del hecho en sí, que cuando mi desventurada hija fué conminada por su hermano «sostén y dueño de la casa» para que abandonara el hogar, a los treinta días escasos de haber dado a luz, Dolores, que no lo había molestado más «porque teme —dice la sentencia— ser víctima de un atropello o agresión de Gutiérrez», fué entonces cuando se determinó a ir a verlo «ante el cuadro de miseria en que se encontraba, con su hija, sin albergue, sin dinero, sin lugar donde trabajar, sin tener a quien acudir en demanda de socorro». ¡Qué cuadro más desesperante, señor Director, declara probado el Tribunal sentenciador, para mi hija Dolores González! ¿Es corriente que se encuentren en esta situación los delincuentes vulgares?

Y así, en esas circunstancias desesperantes, con su hija sin alimentos le va a implorar un albergue «venciendo su estado desesperado los temores que le había infundido la irascibilidad de Gutiérrez, se determina ir a verlo bajo aquel estado de ánimo **profundamente perturbado»**; lo encuentra y le habla y es recibida con desprecios, con gestos y frases mortificantes y —afirma la sentencia— «embargada la procesada por los sufrimientos y miserias que venía padeciendo **por culpa de Gutiérrez** y excitada por el nuevo ultraje que le acaba de inferir, **nublada su mente**, esgrimió el revólver y disparó, etc».

Así es como los jueces declararon probados los hechos y si esto es así, bana una persona que no sienta conmiseración y piedad infinita por mi pobrecita hija?

No es exacto que el Tribunal Supremo de Justicia no confirmara el fallo y menos que lo fuera por unanimidad; recuérdese que el Tribunal fué formado por siete Magistrados de los cuales tres de ellos formularan, en votos particulares, criterios favorables a Dolores. El eminente doctor Ricardo Duval votó por la absolución completa de mi hija; el ilustre penalista y también Magistrado de ese alto Tribunal, doctor Diego Vicente Tejera, declaró que la procesada debía ser puesta inmediatamente en libertad y en igual forma opinó el Magistrado Dr. Juan Carlos Andreu.

Podría igualmente hacerle referencia de las cincuenta y cuatro mil cartas que están depositadas en la Estación de Radio de la Casa Salas en donde toda la sociedad cubana pidió su absolución, así como las representaciones de todas las colectividades femeninas que concurrieron al juicio, etc, etc., pero a ello se opone el no abusar de su bondosidad.

Diga, señor Director, porque es verdad, que mi hija Dolores González fué siempre una buena muchacha en la cual la desgracia posó sus garras con la mayor crueldad y que su hija de ella, y mi nietecita Nancy, en nada ha tenido que ver con esos trágicos hechos y que a ella le hacen falta mucha falta, los cuidados de su madre.

Gracias por todo y reciba la gratitud infinita de esta madre que ya le están faltando las fuerzas hasta para llorar.

Rafaela Seijas».

Educación le pagó el premio ganado a Márquez Sterling

Los otros vencedores en los concursos no han obtenido sus recompensas. Reclamación

De acuerdo con nuestras noticias, la Secretaría de Educación Pública ha abonado ya al doctor Carlos Márquez Sterling, Presidente de la Cámara de Representantes, el premio que conquistó en una de las secciones del concurso literario convocado por la Dirección de Cultura del Departamento, ascendente a quinientos pesos.

Los triunfadores, en las otras secciones del concurso, no han percibido aún, sin embargo, el importe de sus premios.

Entre ellos se encuentran los señores Marcelo Salinas, que alcanzó los máximos honores en la novela, y García Bárcenas y de la Rionda, entre los que se dividió el premio que correspondía a las obras poéticas.

Ayer, precisamente, estuvieron estos últimos en la Secretaría de Educación, con el fin de que se le hiciera entrega de los cheques correspondientes, pero ello no se pudo efectuar así, ya que, según se les informó se había dedicado el dinero al pago de otras atenciones.

Los comerciantes, los colonos y los trabajadores de Rodrigo amenazados por la miseria al parar el "Ulacia"

Centenares de obreros y de empleados quedaron cesantes el martes. Alegan que les espera un verano horrible. Piden que se tengan en cuenta sus clamores y sus necesidades

Nos visitó, anoche, una comisión integrada por los señores José A. Armentero Florentino Núñez, Julio Suárez y Manuel Alvarez. Estos señores representan, respectivamente, a los comerciantes, colonos, mecánicos tractores y trabajadores del central «Ulacia», de Rodrigo, S. C. Nos expusieron la situación difícil que atraviesan todos esos elementos y la comarca a la cual da vida el mencionado ingenio.

El motivo de esa desfavorable situación es la paralización de todas las actividades en el mencionado central.

«Todos los que del «Ulacia» dependíamos —nos añadieron dichos señores— estamos amenazados de miseria, y con nosotros toda la comarca. Anteayer quedamos todos cesantes. El «Ulacia» venía efectuando las reparaciones de su maquinaria y roturando sus tierras para fomentar su zona agrícola, basándose en la cuota que tenía fijada para la presente zafra. Después de siete años sin moler, e iniciada la reconstrucción de sus campos y fábrica, ahora se entorpece toda esa labor y se llega hasta la segregación de parte de su cuota.»

Eso fué lo que nos dijeron los señores mencionados, y nos rogaron traslademos sus clamores a quienes puedan remediar su crítica situación.

Lea ¡ALERTA! al mediodía.

Un periódico al alcance de todas las mentes y todos los bolsillos

Obras adicionales para embellecer el parque en donde se levantó el monumento al general Máximo Gómez

El día 20 de Mayo se ina

HABANERAS

LA MODA ACTUAL

CONJUNTOS ELEGANTES

Sencillos y prácticos vestidos se admiran este verano, ofreciéndole a la mujer un doble aspecto alegre y juvenil, muy favorecedor, que se encuentra también en los modelos de sombreros.

Véase a la graciosa artista del cine Margaret Lindsay con cuanto donaire luce este sombrerito de paja fina blanco realzado con un detalle de color en el adorno de plumas, formando de este modo, el conjunto **chic.**

Modelos así hemos admirado en la conocida casa de **Baranda y Rego**, en San Rafael 5, donde acaban de recibir los más bellos estilos en todas las formas, propias para las diversas fiestas que se avecinan con la toma de posesión del nuevo Gobierno y donde podrán adquirirlos a más bajo precio que en cualquier otra casa por la inmensa cantidad que reciben constantemente de París y New York.

EN EL DIA DE LAS MADRES

Mañana es la fecha en que se celebra el día de las madres en la cual ninguna persona puede olvidar lo que le debe a la autora de sus días, ya sea que esté muerta o que su compañía le haga más agradable esa fecha.

Para las que no pueden disfrutar de esta felicidad están las más bellas flores que adornarán su sepulcro, y para las que viven un **cake** una caja de dulces o un estuche fino de los que ha confeccionado expresamente **El Moderno Cubano** para ese día con flores y delicados decorados alusivos a la fecha que será el regalo más exquisito y que más agradecerá la madre querida.

NOTAS DE PARIS

Una novedad interesante presentada por la casa **Rice** son los **cardigan** en forma de **chaquet** en estambre oscuro con un dibujo de rayas cruzadas en relieve, de otro tono distinto, usándose con vestidos enterizos de un solo color. También se usan de estambre de colores vivos, en un solo tono, para acompañar los trajes lavables de **tricot.**

Germaine Bailly es tan original en sus creaciones que casi todos los modelos de su nueva colección de verano los ofrece con modernos detalles en ideas nuevas. Ahora revive la moda pre-guerra usando el **suit** para tardes de más vestir. Un precioso modelo para las carreras se llama **Jockey Club** y es de crepé de lana facomé en color rosa con la falda envolviendo la figura y tirado hacia atrás, dejando ver bastante la pierna. La chaquetica es en forma de **chaquet** con los faldones cortos.

Marie Ardense es una recién llegada en el campo de las modas, presentando su primer colección este verano. Se especializa en trajes de tipo americano, con la sencillez muy marcada, reconcentrando todo el interés en los cuellos, mangas cortas, y faldas de campana.

Los trajes de comidas al parecer se hicieron para las cálidas noches de verano en América. Son de muselina transparentes con labrados y calados, llevando enormes mangas de estilo obispo. Los escotes son altos por delante terminando con un ramito de flores y hojas que se colocan debajo del mentor, repitiendo así las formas y colores de los estampados.

TELAS DE FANTASIA

La belleza de las telas que se fabrican actualmente contribuyen al lucimiento de los vestidos, viéndose algunos donde no se destaca más que el precioso tejido de las mismas.

Entre estas sobresalen los broderies suizos, encajes nuevos en todos estilos, la **gasa-chiffón,** el tul bordado en cristal **celophan** y muchos más en dibujos variadísimos de colores.

Estas telas y muchas más que no podemos anotar ahora se encuentran en **La Elegante** de Galiano 64, la antigua y conocida casa de los encajes.

EN TU SEPULCRO...

A las hijas sin Madre.

Aquí vengo, Madre, a dejarte un beso
en mi triste llanto y en mi dulce rezo.

¡Qué dulzura, Madre, sentirte a mi lado!
¡tanto tiempo sola, sola que has pasado!

Bajo el cruel silencio de la muerte impía,
¡cuánto habrás llorado, pobre Madre mía!

Porque... ¿hay nada más triste que la soledad?..
¡Oh, hija mía! —me dice— ¡la cruel orfandad!

Cuando mi alma llora, llora por tu ausencia;
contigo sería bella mi existencia;

pero no te inquietes, que mi vida es buena;
sólo tú me faltas, sólo tú... ¡qué pena...!

...Aquí vengo, Madre, a dejarte un beso
en mi triste llanto y en mi dulce rezo.

¡Que sea mi caricia la sublime calma
que para tí ansío, Madre de mi alma...!

Angela Leza RAMOS.

VENCIDA LA OBESIDAD

«GELEE-MITZA» no es un preparado de perfumería, sino que es un principio científico aplicado a combatir la enfermedad de la grasa que amenaza los mejores años de la mujer. La obesidad es, en efecto, un fantasma que amarga muchas caras bonitas. «GELEE-MITZA» alejará definitivamente ese fantasma reduciendo rápidamente aquellas partes excesivamente desarrolladas y devolviendo al cuerpo sus proporciones normales.

«GELEE-MITZA» actúa mediante fricciones sobre las partes que se deseen adelgazar, sin dañar la piel ni molestar en lo más mínimo, vendiéndose en las buenas tiendas.

Para cualquier consulta dirijase a su representante Julio Ciria. Apartado 1046. Habana.

MENU DEL DIA

Almuerzo	Comida
Cup de frutas	Grape fruit
Macarrones a la Italiana	Puré de chícharos
Filete con petit-pois	Pollo a lo Cocotte
Ensalada de berros	Ensalada de tomates
Pastelitos de guayaba	Puding de frutas

RECETAS DE COCINA

Galleticas

Se unen sobre un mármol una libra de harina de Castilla con cuatro cucharadas de manteca y una copa de leche. Se extiende y se amasa, cuando esté se le añade una cucharadita de sal desleída en una cucharada de agua, dos huevos y una cucharadita de levadura. Se extiende bien y se cortan las galleticas en forma que se desee, colocándose sobre una lata en el horno.

M. R. de FONTANILLS.

Dr. M. COSTALES LATATU
GINECOLOGIA—CIRUGIA ABDOMINAL
DIAGNOSTICO: $10.00.
PRADO 98. M-3472 F-4806

MATANCERAS

EN EL CLUB ROTARIO.—La sesión del jueves.

Fué tema único, en cuyo desenvolvimiento terciaron todos y cada uno de los miembros asistentes a esa reunión, la Zona Franca matancera.

Apasionó ese tema a tal grado, que, consumido el tiempo reglamentario, se prorrogó la sesión, duplicándose las horas y enardeciéndose la charla, tomáronse acuerdos de importancia grandísima.

La Zona Franca, como lo decía ayer precisamente al comienzo de mi **causerie,** es, hasta el momento, sólo una ilusión, un grato ensueño de nunca llegadas perspectivas y una esperanza que vemos cada vez más lejana.

No importa que exista un decreto que declara puerto libre al matancero; no importa que esté ya delineado el terreno y hasta provisto de una magnífica cerca o verja, más propiamente dicha, ni que tenga Consejo de administración, reglamento y hasta una dosis esplendidísima de buena voluntad por parte de los hombres—todos dignísimos—que fungen como directores de dicha Zona Franca.

Lo cierto es, y de ello se habló extensamente en la sesión del Club Rotario, el pasado jueves, que tenemos Zona Franca sólo de nombre, y que ni hay industrias que se beneficien, beneficiándonos, con su instalación al amparo de las facilidades del puerto libre, ni se vislumbra nada efectivo, que aporte prosperidad y augure mejor vida a la población.

A cambio de la concesión de la Zona Franca, obtuvieron otros puertos cubanos que aspiraban también a ese dictado, créditos y obras que, en uno solo de ellos, sobrepasó la cifra a cuatrocientos mil pesos, porque se supuso que la firma puesta al pie del decreto que hacía libre la rada yumurina, entrañaría el material de auxilio necesario para hacer realidad lo que sólo se nos daba en espíritu.

Pero ese auxilio material no ha llegado, porque los treinta mil pesos concedidos para la verja que está ya terminada, sería burlesco tomarlo como aporte único y emanante de la referida concesión.

El Club Rotario, pues, palpando esta triste realidad, acordó que el Comité Pro Zona Franca, que tanto, tantísimo laboró por su obtención y que cesó tan pronto quedó constituído el Consejo de la tantas veces nombrada Zona Franca, vuelva a su activo, y hoy, con mayores energías, levante el ánimo de los hijos de la provincia para pedir que lo que es ahora tan sólo un decreto, sea fuente de prosperidad y de bienestar para esta desdichada ciudad.

Se sabe que hay ofertas de firmas extranjeras—si la Zona Franca se convierte en realidad—para venir a sentar sus reales en nuestro puerto; dos podemos citar, que se mencionaron en la sesión de anoche del Club Rotario: una aceitera, que anhela hacer aquí depósito de sus productos para surtir a toda la América, y la otra es marmolera, que traería de Italia, directamente, sus bloques para, al amparo de la Zona Franca, hacer de Matanzas su sede comercial también, en toda la América. Con todo esto sabido, los rotarios piensan, como primer paso en sus gestiones, invitar a una sesión-almuerzo a la representación congresional matancera, para que esos hombres que hoy simbolizan a nuestra provincia, sean los primeros en laborar por algo que no está ni aún a medias y que sigue, como quien dice, en embrión.

A este grito rotario—que grito es esa sesión memorable del jueves 7 de mayo—debe unirse toda la provincia, porque toda ella (no es sólo la ciudad la que recibiría sus beneficios) está pendiente de lo que al pedirse al Gobierno provisional del coronel Mendieta, se consideró como panacea y como cuerno de la abundancia para la depauperada rada, que otros puertos vecinos e industrias muy preponderantes han reducido a una inercia, inactividad y pobreza tan grandes, que nuestra hermosa bahía es hoy tan sólo un hermoso y poetísimo lago, cuyas aguas son cortadas sólo, de mes en mes, por algún que otro barco que al momento la abandona, con poco o ningún beneficio para las clases trabajadoras y para el fisco.

Aplaudamos a los rotarios en su nueva iniciativa sobre la Zona Franca; unámonos a ellos en esta gestión que tiende a hacer efectivo lo que hoy no es más que una idealidad, y así como dos años ha, todos, todos—porque es de todos esa victoria—obtuvimos el decreto del coronel Mendieta declarando libre el puerto matancero, obtengamos ahora que ese puerto ofrezca ventajas, facilidades, auxilio a los que aquí vinieran a invertir sus capitales, a instalar sus industrias, y dar trabajo a nuestros obreros y producto a nuestro Gobierno.

Soldado de fila, siempre soldado raso, el que estas líneas escribe, da con ellas «su presente» (a los que en la noche del jueves, en el seno de esa institución que lleva por lema una rueda dentada, que significa movimiento eterno y nunca estancamiento) para obedecer órdenes, laborar con entusiasmo y poner hoy, como lo puso ayer, su granito de arena en la obra que, repito, no es triunfo de unos cuantos, sino victoria de todos, de todos conquista.

LA FIESTA DE HOY.—El baile de las flores.

Abre sus puertas esta noche el Casino Español para brindar a sus innúmeros asociados horas de atractivo y de regocijo infinito, porque a prueba han sido puestos cuantos recursos suelen en actos de esta índole, darles realce, lucimiento y brillantez, la más grande.

Respondiendo al título del baile, se decorará la sala con flores las más fragantes de la estación, las más fragantes de la estación, las para que sean marco ellas, a esas otras flores que irán a gozar de la fiesta, a prestigiar los salones y a darles auge con su presencia.

Ya lo he repetido ocasiones distintas: dos orquestas, las dos mejores de Matanzas, están contratadas para amenizar el baile de las flores, con un programa que ha de rendir al más incansable.

Se sucederán unas tras otras las piezas.

Y hasta rayar el alba, el Alba—don Eudoro—que hoy preside los destinos del palacete de España, brindará a la juventud que se divierte, que vive la vida y que la goza sólo al compás del jazz o el danzonete, cuanto últimamente se ha escrito en uno u otro bailable.

En el Casino es la cita esta noche.

EN EL CARMELO.—Las honras del lunes.

Para las siete y media ha sido señalada la misa en sufragio del alma de doña Clara Christi viuda de Obregón, excelsa dama que falleciera en nuestra ciudad en día como este de pasados años.

Viene desde Cárdenas, para acompañar a sus hermanos en tan piadoso acto, el juez de aquella ciudad, nuestro estimado amigo Eduardo Obregón y Christi.

Sépanlo así las amistades de la familia Obregón.

GARCIA GAROFALO.—Rumbo a México.

Pasó por Matanzas, ayer, en compañía de su distinguida esposa, el nuevo secretario de la Legación de Cuba en la República azteca.

En los cortos instantes que permaneció en la Yucayo, visitó el Liceo, donde dejó para el cronista unas líneas amables que entrañan deliciosa oferta para mi espíritu.

Desde México me ofrece el nuevo secretario de la Embajada cubana en la Ciudad de los Palacios, su nuevo libro sobre Plácido, que es tan ansiosamente esperado por la crítica y los amantes de las buenas letras.

Lleven una feliz travesía los esposos García Garófalo Meza.

UNA FIESTA HOY.—En el stadium de La Tropical.

Festival sportivo que auspicia el gran Colegio Teresiano, del Vedado, donde se educan las hijas de las más aristocráticas habaneras.

Para las tres y media citan las invitaciones, una de las cuales llega hasta mí, por conducto de quien tiene todo mi cariño, mis simpatías más grandes.

Son numerosas las jovencitas de abolengo yumurino que asisten a esas aulas del Colegio Teresiano, y en el registro de nombres se encuentran apellidos de la Yucayo de tan alta prosapia como el de Lamadrid, de la Carrera, Betancourt, Trelles, etcétera, etcétera.

Un programa interesante, que ha de desarrollar el alumnado, tendrá como espectador el más ilustre, al secretario de Educación Dr. Anaya Murillo y el superintendente de Escuelas, José Pardo López.

El profesor Angel Loustalot, tiene a su cargo la dirección del festival.

DE TEMPORADA.—Un elegante matrimonio.

Pasan una deliciosa temporada en sus amados lares camagüeyanos, el abogado fiscal de esta Audiencia, Dr. Ezequiel Revilla García y su elegante esposa Clara Alayón.

Permanecerán allí hasta que venza la licencia de que disfruta en la actualidad el doctor Revilla.

LA ULTIMA NOTA.—Para saludar a un querido amigo y compañero que por algunas horas fué huésped de Matanzas, ayer.

¿Cuál otro que Manolo Serrano?

El popular radio-speaker, entre otros asuntos a resolver, traía al capitán Eduardo Argilagos, director del Club de Oficiales, la respuesta de los hermanos Castro, que declinan la invitación que se les hiciera para amenizar la fiesta del sábado 16, por tener contraídos compromisos anteriores.

Se piensa ahora en otro conjunto musical, caso que el coronel Batista no varíe la fecha de su viaje a ésta.

Tendré al tando a mis lectores.

Manolo Jarquín.

Solución al crucigrama anterior

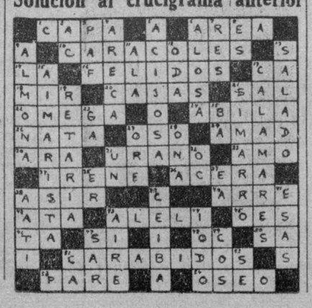

CRUCIGRAMAS

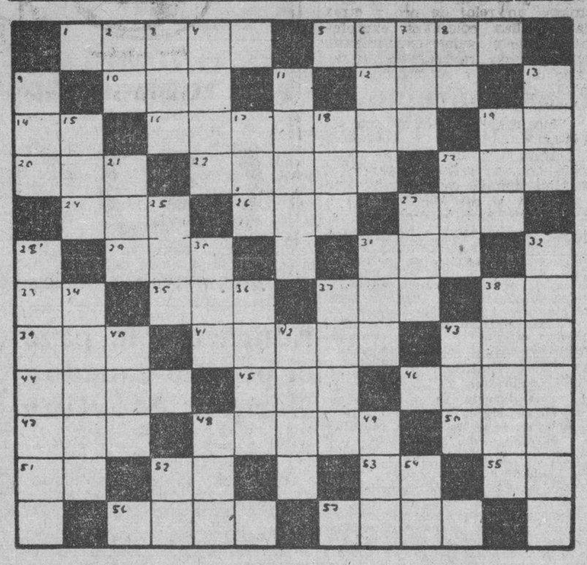

HORIZONTALES

1.—Trozo pequeño y delgado de una piedra.
5.—Cedazo muy tupido.
10.—Cuchillas de Oriente.
12.—Embrollo.
14.—Especie de flecha que usaban los antiguos turcos.
16.—Estado de la Europa septentrional.
19.—Marchar.
20.—Impar.
22.—Mujer virtuosa.
23.—Volcán de la Isla de Mindanao (Filipinas).
24.—Personaje representativo de una nacionalidad.
26.—Tiempo del verbo ser.
27.—Arbol leguminoso venezolano.
29.—Lengua que se hablaba en Francia al norte del Loira.
31.—Primera mujer.
33.—Estado Mayor.
35.—Corriente de agua dulce.
37.—Patriarca hebreo, hijo de Lamec.
38.—Diptongo.
39.—Tiempo del verbo leer.
41.—Historiador español que a principios del siglo XII aún vivía y del cual se ignora el nombre.
43.—Nombre de letra.
44.—Ciudad de Portugal.
45.—Río de Rusia.
46.—Villa de la provincia de Málaga.
47.—Organo de la vista.
48.—Perteneciente al coro.
50.—Tercer hijo de Adán y Eva.
51.—Dios del Sol.
52.—Diptongo.
53.—Existe.
55.—Variante.
56.—Barca chata, que se usa en las Antillas para descarga.
57.—Prevención, apresto.

VERTICALES

2.—Antes meridiano.
3.—Baile.
4.—Confusión, desorden.
6.—Ova.
7.—Pronombre posesivo.
8.—Montaña de China.
9.—Entre los fenicios la primera mujer.
11.—Estado musulmán del Africa.
13.—Metal.
15.—Isla del Mar Egeo.
17.—Nivel.
18.—Nombre de la «e» larga griega.
19.—Veneno activo que destilan ciertos árboles de la India.
21.—Nave.
23.—Hacia aquí.
25.—Rey de los suevos, hijo y sucesor de Teodomiro.
27.—Animal bípedo con alas y plumas.
28.—Ciudad de Francia.
30.—Flor.
31.—Diosa de la aurora, en la mitología griega.
32.—Manantial de agua (pl.)
34.—Galladura.
36.—Sentido de oir.
37.—Cuarta parte del día artificial.
38.—Literato francés contemporáneo autor de «Le Voyageur».
40.—Juguete.
42.—Papagayo.
43.—Igual al 31.
48.—Cierta ave domesticable muy semejante al cuervo.
49.—Moneda búlgara.
52.—Número romano.
54.—Afirmación.

EL HIJO DE UN DIPLOMATICO. Cruz óayer por la Habana a bordo del vapor «Sixaola», el joven Luis Atti, hijo del Ministro de Colombia en Panamá, quien [illegible] Universidad de Louisiana.

El señor Ministro de Colombia en la Habana, doctor Gutiérrez Lee, lo cumplimentó.

LA MAYOR
35 EDIFICIOS
700 EMPLEADOS
SARRÁ
DROGUERIA
ABIERTA TODOS LOS DIAS
TODA LA NOCHE LOS MARTES
A-8026 A-3641

FARMACIA
DROGUERIA
DE
"JOHNSON"
DE TURNO LOS LUNES
Belascoaín 30 TELEFONO-A-2129.

FARMACIAS

de turno hoy SABADO

DESDE BAHIA A PASEO DE MARTI (PRADO)

Bernaza (Plácido) 4 esquina a Obispo M-2142
Leonor Pérez (Paula) No. 53 M-5463
Luz y Compostela A-9330 y M-5040
Ricla (Muralla) y San Ignacio M-4710
Paseo de Martí (Prado) 104 M-8883
San Ignacio No. 16 Plaza de la Catedral M-4266

DE PASEO DE MARTI (PRADO) A F. VARELA (BELASCOAIN)

Ave. de Italia (Galiano) 129 . A-2171
Crespo No. 16 .. .. M-4664
Esperanza No. 57 .. .. M-4034
Finlay (Zanja) No. 115 . . U-6712
General Aranguren (Campanario) y Condesa M-4516
General Aranguren (Campanario) y Animas M-4540
Máximo Gómez (Monte) 128 M-8076
Padre Varela (Belascoaín) No. 19 U-6855 y U-7004
Padre Varela (Belascoaín) No. 121 .. .. M-4659
Padre Varela (Belascoaín) y Nueva del Pilar M-6657
R. de Labra (Aguila) No. 42 M-4184
R. M. Alonso (Gervasio y Maloja M-5545
R. M. de Labra (Aguila) y Alcantarilla M-4427
Salud y Morúa Delgado (Lealtad) M-5440
(San José y M. Delgado, (Lealtad) M-4766
R. Cabrera (Industria) y Zenea.. .. .. M-4684
Zenea (Neptuno) y Perseverancia M-6600

DE P VARELA (BELASCOAIN) A AVE. DE MENOCAL (INFANTA)

ve. Menocal (Infanta) No 99 U-5566
Ave. Menocal (Infanta) y San Rafael U-6890
Ave. República (San Lázaro) No. 275 .. .. U-6822
Ave. de Menocal (Infanta) y Sardiñas U-8080
Gral. Carrillo (San Rafael) y Aramburo U6902
General Freyre de Andrade y Jovellar U-6630
Máximo Gómez (Monte) y Matadero.. .. .. M-4785
Máximo Gómez (Monte) 404 M-1573 y M-5371
Oquendo y Sitios U-6405 y . U-5746

VEDADO

Ave. Wilson (Línea o 9) 20 F-6224
Ave. Wilson (Línea o 9) 156 F-4046
Quinta No. 40 .. .. F-5872
12 y 21 .. .. F-6172
23 entre 2 y 4 .. .. F-6130
26 entre 27 y 29 .. .. F-6164
Zapata entre A y BF-6065 y F-6088
23 esquina a I F-6111

VIBORA

10 de Octubre y Estrada Palma I-7715 y I-7756
10 de Octubre y Ave. Acosta I-3555 e I-7260
Dolores y 15 (Lawton. . . . X-7058
Santa Catalina No. 61 .. .. X-2317

JESUS DEL MONTE Y S. SUAREZ

10 de Octubre (J.Z del Monte) No. 130 .. .. M-5303
10 de Octubre (J. del Monte) No. 267 .. .. I-7795
10 de Octubre (J. del Monte) y Princesa I-6492 e 14444
J. B. Zayas y Lacret I-6767 y I-7777
Juan Delgado y Libertad . . I-2636

LUYANO

Caserío de Luyanó (Serafín Remeu .. ..

VIBOREÑAS

FLORINDA SANCHEZ PUENTES

Tan angelical y encantadora niña, hija adorable de los estimados esposos Manolo Sánchez y Adelaida Puentes, acaba de cumplir su primer año de vida, colmando de alegría y satisfacciones a sus dichosos padres, a quienes envío mi felicitación.

BODA ELEGANTE.—A mi poder llega la invitación para una boda muy simpática, señalada para el sábado dieciseis, a las seis y media de la tarde, en la iglesia parroquial de Jesús del Monte.

Son sus contrayentes, la graciosa señorita Elenita Tovar y Morales, hija adorable de un antiguo y estimado compañero en el periodismo, señor Joaquín Tovar, y su feliz prometido, lo es el caballeroso joven Pedro Pablo Schwendt Coloma.

Daré cuenta de los nombres de los padrinos y testigos de este enlace tan simpático, que ha de reunir en la parroquia de Jesús del Monte, a numerosa y muy selecta concurrencia.

EN EL HOTEL NACIONAL.—Esta tarde a las cinco, tendrá lugar en el Salón Plata del Hotel Nacional, la fiesta cultural que ofrece a sus socias, la Asociación Antiguas Alumnas María Teresa Comellas, de la que es entusiasta Presidenta, la señora Zoila Jorge de Medel.

Habrá una conferencia del doctor Luis Machado, números de canto y piano, tomando parte en el progdama la bella señora Alice Dana, Eleonor Ruiz de Porras, el doctor Roberto Netto y el conjunto melódico de Pachencho E. Gracias y los hermanos Izquierdo.

La fiesta es por invitación.

CUMPLEAÑOS.— El jueves cumplió los siete años, la graciosa niña Norma Carneiro Cabrera, hija de la señora Sofía Cabrera viuda de Carneiro, habiéndolo pasado dentro de la mayor animación y alegría.

BAILE.—Lo ofrece esta noche en su residencia social, la Asociación de Propietarios, Industriales y Vecinos de Calabazar, reinando gran entusiasmo para esta fiesta, que promete quedar muy lucida.

OPERADO. — Desde hace varios días se encuentra operado de apendicitis el señor Oswaldo Martínez Lufrú, amigo muy estimado, antiguo y competente empleado de las oficinas del Acueducto Albear, habiendo realizado la operación con brillante éxito, el doctor Félix Pagés, notable y distinguido cirujano de la Cooperativa Médica de Dependientes, donde está recluído el señor Martínez Lufrú.

Son mis votos por su más pronto y total restablecimiento.

RIO CRISTAL. — Promete verse muy concurrido y animado mañana domingo Río Cristal, el favorecido restaurant campestre del querido amigo Enrique Berenguer, con motivo de la festividad del Día de las Madres, para el que se ha dispuesto un menú especial al precio de un peso cincuenta centavos el cubierto.

Ningún lugar más apropiado que aquel bello paraíso, para pasar un día tan señalado, en unión de los seres más queridos.

Hasta el momento es muy crecido el número de mesas reservadas para el almuerzo, pudiéndose hacer los pedidos al teléfono I-6023, con anticipación.

VIERNES DEL NAZARENO. — Muy lucidos resultaron los actos religiosos celebrados en la mañana de ayer en la iglesia de Jesús María en honor de Jesús Nazareno, ofrecidos cada viernes por las Esclavas del Nazareno, entre las que figuran distinguidas damas de la mejor sociedad habanera.

Ocupó la Cátedra Sagrada el R. P. doctor Alfredo Llaguno, Párroco muy querido de San Francisco de Paula.

El laureado maestro Rafael Pastor dirigió la orquesta en cuyo coro tomaron parte varias señoras y señoritas Esclavas del Nazareno, estando la parte del órgano a cargo del maestro armonista Raimundo Toll de Hoyo.

Urbano DEL CASTILLO

AVISO

Desde hoy están a la venta a bajísimos precios las últimas novedades importadas de New York en VESTIDOS, TELAS y CARTERAS para señoras en

ALMACENES "BELLITA"

Neptuno esq. a Amistad y su sucursal Monte e Indio

APERTURA a las 10 A. M.

OBSERVACIONES CAMPESINAS

Al Dr. Fortún.

Aunque su especialidad no es alienista, tiene por necesidad, por sus estudios profundos de la ciencia médica, que conocer esta enfermedad rocorrida para los médicos por ser difícil su curación o que tarda mucho, como el cuento de la perrita y la señora que la conducía con su cadena y todo.

Esto que voy a citarle es viejo. Ocurrió en el año 1891 a un médico de Roma, según relata «La Medicina Contemporánea», revista médica de Reus. La cuestión de tunos no enveje nunca, y le ocurre lo que a la música clásica, que siempre resulta de actualidad.

Se titula la noticia: «Médico tunado». Hace pocos días presentóse en casa de un conocido médico de Roma un joven (¡estos jóvenes!) de simpático aspecto y elegante porte.

Cuando se halló en presencia del doctor, explicóle con acento la causa del profundo dolor de su sufrimiento. Acababa de casarse con una hermosa mujer, en cuya compañía se había convertido para él el matrimonio en un verdadero enfermo.

Veíase precisado a vivir completamente aislado del mundo, porque su esposa tenía la manía de apoderarse de cuanto podía hallar al alcance de su mano, a donde quiera que se encontrase, aunque fuera en la iglesia, habiendo tenido ya, por tal causa, innumerables disgustos, gracias a la rara habilidad que por el robo mostraba.

Vivamente interesado el doctor (¡cuidado!) con este caso tan extraordinario, propuso todo un plan curativo al desventurado esposo, el cual lo aceptó en el instante, quedando en volver con su muejr para comenzar los experimentos.

Al día siguiente presentóse el joven en casa del doctor, acompañado de una hermosa mujer (más cuidado!), la que se entretuvo, mientras su esposo y el médido hablaban, en guardarse un reloj de oro y otras varias cosillas colocadas exprofeso para hacer el primer experimento.

Cuando hubo transcurrido un rato, dijo la joven a su marido, agarrándole por un brazo:

—Anda, vámonos.

Y demostraba, al decirlo, una viva agitación.

El marido hizo una seña al médico para decirle: «¿Qué os parece?», y se alejó con su mujer, indicando que volvería al día siguiente.

Loco de contento el doctor por el notable caso, esperó... y no volvió a ver ni al joven, ni a la muchacha, ni el reloj y lo demás que se llevaron.

J. M. Jiménez.

Mañana Domingo es el Día de las Madres

No hay tributo más apropiado que uno de los exquisitos

Cakes Wardway

primorosamente decorado con un mensaje de cariño y gratitud a su madre.

En todas nuestras tiendas de Cash & Carry estamos recibiendo órdenes, pagadas por adelantado, para estos cakes especiales que serán adornados con una frase alusiva al día y que Vd. mismo seleccionará.

Evite el llegar tarde. Haga hoy su pedido.

Cremería de Ward

Véanse en la firma

Nuestro Nombre es su Garantía

[3 Tiendas]

Calle K, entre 21 y 23, Vedado.
El "Rendezvous", Industria y San Miguel, Habana.
Kiosko, Calzada Columbia y Calle 6, Almendares.

DESIGNACION. — Por decreto presidencial, ha sido designado miembro del Tribunal Superior de Guerra y Marina, por un período de cuatro años el comandante J. Díaz Argüelles.

DOS MINISTROS.—Con el Presidente se entrevistaron los Ministros de Francia y Alemania.

Defunciones ocurridas ayer en la Habana

Prudencia Miranda, negra, 85 años, Diez de Octubre número 188. Insuficiencia mitral.

María García González, blanca, 54 años, Cerro número 440. Hepatitis.

Friné Favián Cepero, blanca, 4 años, Hospital Mercedes. Tuberculosis pulmonar.

Feliciana Batista, negra, 34 años, Hospital de Paula. Tuberculosis pulmonar.

Nieves Suárez Linares, blanca, 65 años, Zanja número 144. Cirrosis del hígado.

Joaquín Betancourt Agüero, 21 años, Castillo del Príncipe. Acetonemia.

Juan Calvo Formoso, blanco, 38 años, La Benéfica. Hipertrofia y dilatación cardíaca.

Verónica Trujillo Chirino, negra, 37 años, Flores número 2. Tuberculosis pulmonar.

Eduviges Rodríguez, negra, 6 meses, Colina número 8. Toxinfección intestinal.

Carmen Jurado García, blanca, 83 años, Diez de Octubre número 246. Cáncer del colon.

Ramona Arronte Monte, blanca, 37 años, Cerro número 659. Septicemia puerperal.

Carmen Urueta Vázquez, blanca, 22 años, Hospital Calixto García. Neoplasia de la matriz.

Hortensia González, blanca, 3 meses, Hospital Calixto García. Debilidad congénita.

Mercedes Valdés Poey, mestiza, 24 años, Hospital Calixto García. Anexitis aguda.

Sixto Martí O-Farrill, negro, 78 años, Hospital Freyre de Andrade. Traumatismo por aplastamiento.

Cornela Morales, blanca, 40 años, Lombillo número 22. Tuberculosis pulmonar.

Micaela Calvo Cárdenas, blanca, 69 años, I. número 35, Vedado. Embolia.

Efigenia Espinosa, mestiza, 56 años, Hospital Calixto García. Tumor uterino.

Aurelia Primelles, negra, 12 años, Hospital Calixto García. Tumor cerebral.

Gonzalo de J. Gómez, blanco, 56 años, Diez de Octubre número 385. Erdocarditis.

Balbina Rodríguez, negra, 1 mes, San Anastasio número 13. Bronquitis capilar.

Avelina Faimil Prieto, blanca, 61 años, Oficios número 72. Cardio esclerosis.

Emilio Hernández, blanco, 3 meses, Arte número 147-C., bajos. Bronquitis capilar.

TRAJES DE BAÑO nuevos estilos
ACCESORIOS para PLAYA

EL ULTIMO GRITO DE LA MODA
SOMBREROS DE PLAYA
GORROS — BOLSAS
CINTURONES — PIJAMAS
ZAPATOS DE PLAYA
ANIMALES FLOTADORES
SALVAVIDAS Etc.

DEFIENDA SU DINERO
GRAN VARIEDAD
PRECIOS COMO NADIE
EN:
LA

CASA HARRIS

Teléf. A-8790 — O-Reilly 104

CRONICA HABANERA

JUVENTUD DISTINGUIDA

Engalana nuestra crónica de hoy el retrato de la señorita Hortensita Arroyo y Márquez, cuya belleza exquisita es muy admirada en sociedad. Un saludo del cronista recíbalo la linda Hortensia.

LAS BODAS DE HOY. — Del capítulo elegante.

Tres las bodas señaladas para este día.

A las nueve en punto, en la Iglesia de la Merced, la de Gloria Mendoza y Goicoechea, señorita de fina y distinguida belleza con el doctor Armando Larrea y Pina.

Ceremonia de alta distinción que congregará en el hermoso templo una nutrida concurrencia.

Poco después, a las nueve y media, se desposarán en la Capilla del Asilo y Creche del Vedado la graciosa señorita María Luisa Bilbao y Vasallo y el joven Tony Montoto y Sánchez.

Para este enlace lucirá aquella simpática capilla un adorno del mejor gusto que ha sido confiado a la «Casa Trías» el elegante jardín que también hará el bouquet para la novia.

A las seis y media de la tarde, unirán sus destinos ante el altar mayor de la Iglesia de Monserrate, la señorita Carmen Roqueñí y González y joven Alfredo Andrial y Colás.

El adorno floral de la iglesia y el ramo de la novia correrán por cuenta de los floristas incomparables de la «Casa Trías».

OPERADO.—En la mañana de ayer y en la Clínica de Reyes, fué sometido a la operación de las amígdalas, el simpático niño Ramoncito Gómez y Sánchez Crusellas, hijo único de los jóvenes y distinguidos esposos Paco Gómez y Ana María Sánchez Crusellas.

Dicha operación fué practicada por el conocido especialista doctor Gonzalo R. de Arellano, siendo el estado del enfermito muy satisfactorio.

VIAJERAS DISTINGUIDAS. — Ayer, por la vía aérea, han llegado a nuestra capital la gentilísima dama María Albarrán de Presno y su hermana, la distinguida señora Oria Varela viuda de Albarrán.

Esta última, que reside en Miami, viene a pasar una temporada al lado de sus familiares.

Bienvenidas.

LOS ESPOSOS MENOCAL-SEVA. —Salen hoy para el Central «Santa Marta», donde pasarán quince días, el mayor general Mario G. Menocal, ex-presidente de la República y su distinguida e interesante esposa Mariana Seva de Menocal.

Una grata estancia les deseamos.

CHECHE PEREZ CHAUMONT DE RIONDA.—Continúa recluída en su residencia de Buena Vista, la distinguida dama Cheché Pérez Chaumont de Rionda, quien sufre una delicadísima enfermedad.

Dentro de su estado, de bastante cuidado, se había notado anoche una ligera mejoría.

Hacemos votos por un pronto restablecimiento.

DE ALTA.—Ha sido dado de alta y ya se encuentra de nuevo en su domicilio, el simpático jovencito Alberto Alejo y Munguía, hijo del señor Alfonso Alejo y de su gentil esposa Catalina Mungía.

El doctor Elpidio Stincer, que se anota un nuevo éxito, practicó dicha operación secundado eficazmente por el conocido doctor Armando Fernández.

EN SUS DIAS.—En la fecha de hoy, celebra su onomástico una gentil e interesante dama, Hermes Díaz, esposa del conocido caballero José M. Mesa.

La señora de Mesa, para la que habrán muchas flores y muchas felicitaciones, recibirá por la tarde sin carácter de fiesta.

Un día feliz, le deseamos.

(Continúa en la página SIETE)

El homenaje a la revista comercial "Cuba Importadora" reunirá el día 15 a comerciantes e industriales

Todo lo más destacado de nuestras clases comerciales se ha adherido a esa fiesta. Constituirá un verdadero acontecimiento el acto. Una publicación que honra a Cuba

«Cuba Importadora e Industrial», la revista técnica que goza de máxima seriedad y prestigio en los altos centros económicos y financieros va a celebrar esplendorosamente el décimo aniversario de su fundación con un número especial conmemorativa que por la amplitud de sus informaciones, la calidad de las personalidades de relieve económico que contribuyen con su firma a avalorar los numerosos artículos financieros y los resúmenes y análisis de todos los aspectos de la economía nacional que aparecerán en sus páginas, será una inapreciable fuente de consulta para estudiar el desarrollo de nuestro comercio y de nuestra riqueza en los últimos diez años.

En abril de 1926, un entusiasta grupo de miembros de la Directiva de la Asocaición Nacional de Agentes Comerciales, comprendiendo la necesidad de una publicación que mantuviera a las clases económicas al corriente de los problemas que afectaban a la importación de mercancías fundó la revista con el título de «Cuba Importadora».

Posteriormente, al aprobarse los aranceles proteccionistas de 1927, que cambiaron radicalmente los factos que gobernaban la importación de mercancías, la revista evolucionó, ampliando su esfera de acción. Bajo su nuevo título de «Cuba Importadora e Industrial» abarcó todas las industrias básicas de Cuba —tabaco azúcar, alcohol— las que constituyen la parte más considerable de nuestros productos de exportación.

Siguiendo una marcha ascendente, en 1930, añadió a su programa los sectores financiero y administrativo, de tanta importancia nacional. Desde entonces en su labor editorial se reflejan las necesidades económicas de la nación se interpretarán de manera elevada, las medidas gubernamentales, se defienden los intereses generales del país y se analizan, en abstracto, serenamente las medidas adoptadas por los poderes públicos, sin dejar influencia, en ningún momento por el partidarismo político.

«Cuba Importadora e Industrial» circula entre todas las fuerzas vivas y su razonada opinión se comenta con interés en los sectores económicos. Es notable su difusión en el extranjero. Figura en las bibliotecas públicas más importantes de veintinueve naciones, y es una constante fuente de consulta en los Ministerios de Comercio. En su lista de suscriptores figuran grandes estadistas europeos, diplomáticos y representaciones consulares que, por sus actividades, necesitan conocer profundamente nuestros problemas económicos.

Reputada por los especialistas extranjeros como una de las publicaciones crematísticas más notables del mundo «Cuba Importadora e Industrial» hace honor a la Prensa técnica de Cuba. Sus estadísticas y editoriales tienen, además del honor de ser reproducidos en el «Bulletin Mensuel de Statistique» y en el anuario «Statistiques du Commerce Commerce International» de la Liga de las Naciones, el de ser una valiosa fuente de consulta en la Oficina Internacional del Trabajo, de Ginebra.

Esta envidiable reputación de que goza «Cuba Importadora e Industrial» en los círculos de las altas finanzas cubanas e internacionales, es el premio al esfuerzo incansable durante diez años, del selecto grupo de especialistas y técnicos que integran su dirección y administración, a cuyo frente están los señores Miguel González Rodríguez y Juan B. Surís, y en el que figuran los señores Whitner, Ortega, Marcé Brandt y Bermúdez.

El Director, señor Miguel González Rodríguez, que procede del alto comercio y es bien conocido en las esferas económicas, posee un conocimiento profundo de los problemas nacionales y es miembro, por elección, del Comité Ejecutivo de la Corporación Nacional del Turismo; de la Junta Nacional de Comercio; del Comité Conjunto de Corporaciones Económicas; secretario comercial de la Lonja del Comercio de la Habana; miembro de la Junta Directiva de la Asociación Nacional de Agentes Comerciales y de la Asociación de Viajantes del Comercio de la República; presidente de la Asociación de la Prensa Técnica de Cuba; vicepresidente del Comité Ejecutivo de la Federación Internacional de Prensa Técnica, nombrado por el Congreso de Prensa Técnica Internacional, celebrado en Varsovia, que representa las publicaciones profesionales de veinte países.

El señor Juan B. Surís ha realizado una labor, personal y eficientísima, al frente de la Administración. Es uno de los más aptos «statisticians» de la República y ostenta entre otros cargos, el de tesorero de la Asociación Nacional de Agentes Comerciales y el de Director de la Sección de Estadística y Presupuestos de la Corporación Nacional del Turismo.

Mr. William M. Whitner, Director de la Sección Inglesa, miembro prominente de la Colonia Americana es una reconocida autoridad en organización administrativa, y desde el inicio de la República, en el que figuró como Jefe de Intendencia Civil, en las dos intervenciones, ocupa un lugar relevante en nuestro mundo económico.

Los señores José Ortega editorialista imparcial, certero y sereno; H. S. Brandt, asesor comercial, autoridad en estadística e información azucarera; José Bermúdez, subadministrador y Armando Marcé, que se distingue en el cuerpo de redacción, realizan una formidable labor técnico-periodística.

Para conmemorar la primera década de este núcleo editorial y rendir así, un merecido reconocimiento a tan persistente y constructiva labor, se ha constituído un Comité Organizador y Patrocinador del Homenaje a «Cuba Importadora e Industrial», integrado por la élite de la Banca el Comercio, la Industria y de todas las fuerzas económicas nacionales. Lo preside el señor Eudaldo Bonet, presidente de la Lonja del Comercio de la Habana, honrando los otros cargos del Comité, el señor Francisco Torres Gener, de la Unión de Fabricantes de Tabacos y Cigarros vicepresidente; tesorero, señor José López, del Habana Clearing House; vicetesorero, señor Manuel A. Ramos, de la Asociación de Comerciantes de la calle Galiano; secretario señor Roberto de Guardiola, de la Asociación de Comerciantes de la Habana, y vicesecretario, señor Antonio Pérez Manrique, del Centro de Cafés. Figuran como vocales, personalidades tan prestigiosas como los señores Segundo Casteleiro, Juan Gelats, José Manuel Casanova, Antonio Antón Juan Sabatés, Eduardo Le Riverend, Rafael Palacios, Facundo Graelles Isidoro González, Aquilino Entrialgo, José Cortés, Julio B. Forcade Robert A. Anderson y Andrés de la Guardia.

Este Comité está laborando entusiásticamente para obsequiar, el día 15 de mayo, con un banquete, de extraordinaria brillantez a la dirección redacción y administración de «Cuba Importadora e Industrial». Las numerosas adhesiones permiten asegurar que en él participarán los altos representantes de nuestras corporaciones económicas y del comercio en general.

Unimos nuestros plácemes a los muy numerosos recibidos por nuestros colegas de «Cuba Importadora e Industrial», y les deseamos muchos años de éxito ascendente, en su tarea de consolidar la vida económica y de salvaguardar los intereses financieros de la República.

Elegantes Combinaciones para Verano, recibidas en estos días!

Camisas, a . . 1.75

En batista de muy buena calidad, fresca y ligera, a listas finas sobre fondo azul, beige, gris, verde o rosa. Cuello inarrugable Kent o más cerrado.

Corbatas, a 0.75

En calidades inmejorables de seda y en variedad extensísima de pintados y colores, apropiados para la estación veraniega. Algo de exquisita novedad.

Pañuelos, a 0.30

En distintos tonos de color, con bordes a listas diversas en blanco y en tonos más fuertes, que forman elegantísimos contrastes. Gran surtido para elegir.

Presentamos también nuevas Camisas de tonos fuertes, a listas y cuadros grandes... nuevas Camisas de Sport y Playa... nuevos Trajes de Baño... etc. Examine cuanto antes estas recientes adquisiciones!

fin de Siglo

san rafael y águila, teléfonos: m-5991-92-93

POLVOS DE ABISINIA
EXIBARD
Sin Opio ni Morfina
Muy eficaces contra
ASMA
Catarro — Opresión
y todas afecciones espasmódicas de las vías respiratorias.
35 Años de Buen Éxito. — Med. Oro y Plata.
Docteur H. FERRÉ
28, rue Richelieu
PARIS
TODAS FARMACIAS

M.E.C.D. 2016

HOY y MAÑANA NACIONAL
DOBLE PROGRAMA!
Eddie CANTOR
HOMBRE o RATON
-STRIKE ME PINK
y ESTRENO en CUBA de
EL EXPRESO AERODINAMICO
STREAMLINE EXPRESS con EVELYN VENABLE
VICTOR JORY
Esther Ralston - Ralph Forbes
20¢ hasta las 6½ 30¢ Despues 10¢ Tertulia
3 HORAS en el REINO de las MARAVILLAS! MAGIA TELEPATIA SUGESTION..HIPNOTISMO
"CANTARELLI" "DEBUT! LUNES-11

ESCENARIO y PANTALLA

CORALIA DE CESPEDES

Invitado por el doctor Miguel Angel Céspedes, caballeroso amigo, asistimos ayer a un recital de poesías que dió su hija Coralia a un grupo de periodistas, en el club «Atenas». Eran las primicias de un acto público que está anunciado para el domingo 17, en horas de la mañana, en el teatro «Principal».

Coralia de Céspedes tiene una bella figura de criolla. Su prestancia corporal, aun antes de iniciar el verso, predispone a su favor. Luego nos envía una voz grave, pastosa, de contralto, que sube fácilmente sin quebrarse en el grito, pero que tiene que afrontar el riesgo—que la artista elude con habilidad—de perderse en oscuras guturalidades.

Plástica y vocalmente, Coralia de Céspedes es una recitadora bien dotada. Con la posesión de estos elementos naturales, tiene sin duda, andada la mitad del camino. Pero además revela en sus recitaciones una sensibilidad poética y un don expresivo nada comunes. Se advierte esto, sobre todo, en la poesía afrocubana. Sus interpretaciones de la bella «Balada de los dos abuelos» y de «José Ramón Cantaliso» de Nicolás Guillén, son positivos aciertos. En otros poemas—«El ruego» de Gabriela Mistral, «Habrá guerra de nuevo», de Regino Pedroso, «Gratia plena», de Amado Nervo y «Viento de la luz de junio» de Ballagas—se trasluce con más relieve la condición bisoña del artista, que está aún en la tapa inductiva de su arte, buscando con hermoso afán la expresión propia, en un interesante juego de avances y rectificaciones.

Coralia de Céspedes pertenece al simpático cenáculo de gustación e interpretación poéticas que preside Graziella Garbalosa, animadora incansable. Es, a no dudarlo, una de sus más destacadas discípulas.

En posesión de tan selectos atributos, Coralia de Céspedes tiene por delante una perspectiva de éxitos.

Nos complacemos en este augurio.

Francisco ICHASO

N O T A S

MAÑANA: GRAN CONCIERTO DE ANCKERMANN EN EL TEATRO ALKAZAR

Tomasita Núñez y Sarita Jústiz que tomarán parte en el Concierto Típico Cubano de Anckermann, que tendrá efecto mañana domingo en el teatro «Alkázar», a las 10 de la mañana.

Intensamente ha laborado el mestro Jorge Anckermann en la preparación de su concierto típico-cubano que ofrecerá mañana en el «Alkázar», a las 10 a. m., con la cooperación de las más ilustres figuras líricas de Cuba, acompañadas de la Orquesta de la Habana. Todo está convenientemente preparado para el magno acontecimiento artístico-social. En el programa figuran Rita Montaner, Luisa María Morales, Josefina Meca, Loló Trillo, Aurora Saiz, Tomasita Núñez, María Ruiz, Mercedes Villaverde, Miguel de Grandy, Rafael Prada, Emilio Medrano y otros. Entre los compositores se destacan Gonzalo Roig, Rodrigo Prats ,Arturo Guerra, Anckermann, Sarita Jústiz, quienes dirigirán personalmente sus composiciones. Además figuran valiosos números de Ernesto Lecuona, quien ha tenido el gesto de enviar por avión un estreno que lleva por título «Un recuerdo» que será interpretado por Loló Trillo. Como nota original se destacan el danzón, el danzonete y el son, por sus máximos intérpretes: Antonio María Romeu, Neno González y Paulina Alvarez y Trío Matamoros respectivamente. También contribuirán al mayor lucimiento del concierto, Luis Madrid, valioso intérprete de los ritmos argentinos con sus guitarristas. Por ser Día de las Madres el jardín «Maxends y Vázquez» obsequiará a los asistentes con flores. Sólo ochenta centavos vale la luneta numerada, cincuenta balcony y 20 tertulia. Las localidades pueden separarse en Contaduría o por el teléfono A-6869.

EXITO DE «CITAS PELIGROSAS» EN EL ENCANTO

El drama de las mil emociones. «Citas peligrosas», vuelve a exhibirse hoy en sábado elegante. «Citas peligrosas» es la película de espionaje de más fuerza dramática e interés que jamás haya creado el cine y además está glorificada por la genial interpretación de William Powell, Rosalind Russell, Binnie Barnes, Lionel Atwill, César Romero y muchos más. Los precios, como siempre, 30 centavos de 3.30 a 6.30 y 40 centavos después. Niños a todas horas, 20 centavos.

Mañana, desde la una, una formidable matinée, con «Citas peligrosas» y la magnífica producción intrigas y misterio, titulada «A puertas cerradas», con Aline MacMahon, Basil Rathbone, Mary Carlisle y Frank Albertson.

El lunes, 20th Century-Fox presenta el drama romántico «A través de la tormenta», una tierna, sentimental y conmovedora historia de amor que llega a lo más profundo del corazón, brillantemente interpretada por Rochelle Hudson, Henry Fonda, Slim Summervilie, Edward Trevor, Margaret Hamilton, Andy Devine y muchos más. Esta película es la versión cinematográfica de la famosa novela «Way Down East», dramática obra que trata del cariño de una mujer por un hombre, siendo ella la que sufre y paga por un pecado cometido. Lucha contra lo imposible para mantener su honor y el nombre que le pertenece dentro de la sociedad; lucha desigual y cruel en la cual por poco pierde la vida...

Personalidad, arte exquisito, genial cantante Nino Martini, cuya voz sale de su corazón y va derecha al corazón, recorre todas las escalas de la emoción en su debut cinematográfico en la grandiosa producción musical de la 20th Century-Fox, titulada «Brindemos por el amor».

EMILIANA DE ZUBELDIA Y MIIRRNA ALHAMBRA

Las dos eminentes, pianista Miirrha Alhambra y Emiliana Zubeldia, pianista y compositora, que obtuvieron tan gran éxito en el concierto para los socios de «Pro-Arte», ofrecen el domingo próximo a las 10 a. m. en el «Auditorium», un concierto público, para el cual han confeccionado un programa atrayente y sugestivo, figurando en él obras de Bach y de autores contemporáneos.

En el programa figura una sonata en tres tiempos de Emiliana de Zubeldia que ha obtenido gran éxito, según los críticos de otros países.

Hay gran entusiasmo para asistir a este recital a 2 pianos de estas artistas que han conquistado todos los públicos donde han hecho su presentación.

«MOTIN A BORDO» (En inglés) EN EL ALKAZAR

Correspondiendo al deseo de innumerables peticiones, se exhibe hoy, hasta el próximo martes inclusive, el espectáculo más gigantesco del siglo: «Motín a bordo», hablado en inglés, con títulos en español. Son intérpretes de esta grandiosa superproducción, Clark Gable, Charles Laughton, Franchot Tone, Herbert Mundin, Eddie Quillan María y Mamo, dos bellezas nativas de Taiti y más de cinco mil extras. «Motín a bordo» se exhibe exactamente a la 1.47, 4.17, 6.47 y 9.37 y los precios como siempre 20 centavos de 1.30 a 6.30 y 30 centavos después. Niños a todas horas 15 centavos y tertulia, 10 centavos.

Mañana, para dar facilidades a la enorme cantidad de público que desea ver «Motín a bordo», el teatro se abrirá a las 12.15 y la función comenzará a las 12.30 en punto.

El miércoles, una producción, joya exquisita, frívola y algo atrevida de la Universal: «Amor antes del desayuno», con la bellísima y escultural Carole Lombard, Preston Foster, César Romero y otros, y la crispante y emocionante producción «El hombre que asesinó», con Wallace Ford.

Pronto: Romance, música, amor y un conmovedor realismo, son las principales características de la magistral producción que nos presenta la Columbia titulada «La última cita», en la que triunfan José Crespo, Luana Alcañiz, Andrea de Palma y Romualdo Tirado, y la exciante aventura «El retorno del loco» con Melvyn Douglas, Gail Patrick y Tala Birell.

HOY Una METRO
ENCANTO
GRAN EXITO! WILLIAM Powell en
"CITAS PELIGROSAS"
con Rosalind RUSSELL Binnie BARNESS
Cesar ROMERO Lionel ATWILL
30¢ 40¢
LUNES
ENCANTO - RIVIERA
Rochelle HUDSON
y Henry FONDA
"A TRAVES de la TORMENTA"
Una 20th CENTURY FOX

LA EMPERATRIZ DEL PILAR» EN EL MARTI

Esta tarde a las 5 y 15 se celebrará en el «Martí» una gran tanda elegante subiendo a escena la zarzuela cubana basada en un episodio popular histórico, en dos actos, divididos en 14 cuadros, original de Gustavo Robreño, con música del maestro Jorge Anckermann, titulada «La emperatriz del Pilar»; para esta obra Julio Richards ha montado sorprendentes evoluciones; La Casa Pilar confeccionó un regio vestuario diseñado por Sergio Ortas y Manolo Roig pintó bellas decoraciones. Para esta tanda costará la luneta 50 centavos; 30 cts. la butaca y 15 cts. la tertulia.

Por la noche, a las 8 y 45, va a escena la revista de palpitante actualidad política en un acto y 12 cuadros, original de Carlos Robreño, con música del maestro Rodrigo Prats y evoluciones de Julio Richards, titulada «El 88 corrido», obra que recoge los últimos acontecimientos políticos; por ser las últimas representaciones costará la luneta 30 centavos; 20 cts. la butaca y 10 cts. la tertulia.

A las 10 y 30 nuevamente «La emperatriz del Pilar». Luneta 50 cts.; butaca 30 cts. y tertulia 15 cts.

Mañana, a las tres de la tarde, grandiosa matinée.

Se ensaya: «El doctor Mata», juguete cómico-lírico en un acto, dividido en 9 cuadros, original de Ramón S. Varona, con música del maestro Rodrigo Prats y evoluciones de Julio Richards. La Casa Nóbregas presentará un regio mobiliario para esta obra.

En preparación: «Guama», obra de gran aparato escénico.

LA ULTIMA MODA EN HOLLYWOOD

Habiendo consagrado sus enrgías a los sombreros y a los vestidos, los árbitros de la moda de Cinelandia, se han preocupado últimamente de los zapatos que calzan las «estrellas». Tema pedestre, por cierto, pero no por eso menos interesante para la mujer que quiere vestir bien.

En los Estados Unidos, las mujeres, aunque poseen las piernas mejor torneadas, tienen pies de dimensiones generosas. Es cosa corriente ver en las calles, o en cualquier parte, pies femeninos calzados en zapatotes números cuarenta o cuarenta y dos, sin que llamen la atención de nadie. Es por eso que no podría Hollywood presumir de consejero de la mujer hispana, cuyos pies son pequeños y delicados, en materia de zapatos. Pero sí podemos señalar el mal efecto que produce un calzado mal seleccionado.

Vemos aquí a la bonita y simpática actriz Gail Patrick, de Hollywood, luciendo un bonito conjunto de falda negra y chaqueta tres cuartos, muy discreto y atrayente. Pero basta una mirada a los zapatos para comprender que los «árbitros» de Hollywood no son infalibles. En efecto, qué podría ser más feo que ese par de canoas tipo inglés, con las dobles correas, las gruesas hebillas y la punta cuadrada?

(N.A.N.A.)

HOY PAYRET HOY
CIFESA presenta
"El GATO MONTES"
Basada en la zarzuela del Mtro PENELLA
y "LA HIJA del PENAL"
20¢ Antes de 6½ Despues 30¢

JUEVES 14
IMPERIO ARGENTINA
con MIGUEL LIGERO
en su máxima creación del cinema
"MORENA CLARA"
CIFESA

NACIONAL: «HOMBRE O RATON» CON EDDIE CANTOR

Atracción básica en el programa del Nacional hoy y mañana: «Hombre o ratón», divertida, animada y lujosa producción de Eddie Cantor y las gloriosas coristas de Goldwyin, que han gustado muchísimo, pero además figura en el cartel un grandioso estreno en Cuba, «El expreso aerodinámico» (Streamline Express) producción magnífica con el siguiente reparto de estrellas: Evelyn Venable, Víctor Jory, Esther Ralston y Ralph Forbes, se completa este programa doble con el último Noticiero Paramount.

La función es continua, comienza a la una y media de la tarde y los precios serán 20 centavos antes de las 6.30; 30 centavos después de esta hora y 10 centavos tertulia a todas horas.

El lunes inicia una breve temporada Cantarelli, primero entre los mejores artistas de su clase, ilusionista formidable y hombre de ciencia, además. No sólo un gran psicólogo, capaz de dar apariencias reales a la ficción, sino un gran telépata también es Cantarelli.

Su acto sensacional, entre muchos sensacionales que presenta, es el de «La mujer ajusticiada», tan emocionante que muchas personas no pueden resistirlo, motivo por el cual se relega al último turno del programa, por si alguien quiere sustraerse a sus efectos. Quienes lo miran experimentan la sensación exacta de que una mujer es dividida en dos partes por una enorme sierra circular que, por cierto, se está exhibiendo en el vestíbulo del Nacional. Durante la segunda parte ,dedicada a experimentos de telepatía, trasmisión y sugestión, Cantarelli se dejará plantear los más comentados problemas y perderá $500 con quien le presente uno que él no pueda resolver. Los precios de entrada son los siguientes: 80 centavos luneta, 30 centavos tertulia y 20 centavos el paraíso.

Cantarelli, que con su impresionante espectáculo debuta el lunes en el «Nacional».

CANTARELLI Y LA MUJER AJUSTICIADA AL NACIONAL

Cantarelli abre y cierra su espectáculo con dos actos sensacionales. Al principio nos presenta una de sus más recientes creaciones, denominada «El misterio de la tortuga». Y al final, «La mujer ajusticiada».

Se aplaza este número para lo último, para que puedan prescindir de verlo quienes así lo deseen, abandonando el teatro sin perder los otros experimentos de Cantarelli. La medida es prudente, porque no todos los nervios, según la prensa suramericana, pueden resistir la apariencia macabra de una mujer aserrada. Por cierto que la sierra con que se hace el sorprendente trabajo se está exhibiendo en el vestíbulo del «Nacional», y se ve desde el portal.

La segunda parte está dedicada a experiencias científicas, y comprende algunas relaciones con la telepatía, la trasmisión del pensamiento y la sugestión. Cantarelli desafía a quien se atreva a presentarle un problema que él no sea capaz de resolver, dentro de estas ciencias. Y arriesga gallardamente 500 dólares, que pasarán a poder de quien logre vencerlo.

Del programa inicial se destaca también la gran fantasía hindú «Daghi».

Estamos en víseras de un acontecimiento sensacional, pues Cantarelli se presentará el lunes, para una actuación de pocos días, durante la cual costarán las entradas 80 centavos y 30 la tertulia.

El famoso artista cubrirá dos funciones diarias, a excepción del primer día, en que sólo habrá una: a las 8.45 de la noche. Y las cubrirá en el exacto sentido de la palabra, pues no habrá exhibiciones cinematográficas.

CANTARELLI...
Un ESPECTACULO SENSACIONAL, EL PRIMERO en su GENERO que RECORRE el MUNDO.
CANTARELLI
MAGIA TELEPATIA SUGESTION e HIPNOTISMO
CANTARELLI
3 HORAS en el REINO de las MARAVILLAS
CANTARELLI
CIERRA SU ESPECTACULO con un NUMERO SENSACIONAL
"LA MUJER AJUSTICIADA" AQUELLAS PERSONAS IMPRESIONABLES NO DEBEN VERLO.
NACIONAL
DEBUT! Lunes a las 8.45
PRECIOS Luneta 80¢ Tertulia 30¢ Paraiso 70¢

LA ORQUESTA «DA CAMERA

Mañana domingo, tendrá efecto en el «Principal de la Comedia», a las 10.30 a. m., el anunciado concierto mensual de esta prestigiosa entidad que dirige el maestro Ardévol. El programa de este concierto es como sigue:

I: Mozart, Serenata en Sol mayor. II: Beethoven, Serenata en Re mayor, para flauta, violín y viola, Manuel Duchesne (flauta), Raúl G. Anckermann (violín) y José Sinielnikow (viola). III: Ardévol, Música de Cámara para 6 instrumentos. IV: Ardévol, Scherzo.

La obra de Beethoven se ejecutará por primera vez en Cuba. La «Música de Cámara para 6 instrumentos», la más reciente de las obras de Ardévol, se da en primera audición pública, pues fué estrenada hace dos meses en el «Lyceum» exclusivamente para los socios de esta entidad.

Cartel del Día

POR LOS TEATROS:

PRINCIPAL: A-6737. A las 5 y 30: «La Dolorosa». A las 9 y 30: «La Parranda». A las 12 p. m.: «Las Leandras».

MARTI: A las 5 y 15 y 8 y 45: «La emperatriz del Pilar». A las 10 y 30: «El 88 corrido».

POR LOS CINES:

ENCANTO: M-6055. A todas horas: «Citas peligrosas», comedia y revista.

NACIONAL: A-6700. A todas horas: «Hombre o ratón», «El expreso aerodinámico», comedia y revista.

ALKAZAR: A-6869. A todas horas: «Motín a bordo», comedia y revista.

CAMPOAMOR: A-7054. A todas horas: «Una noche en la ópera», «Ojo por ojo» y comedia.

AUDITORIUM: F-4455. «El lechero» y «Regresa la novia».

FAUSTO: A-6800. «El lechero» y «El hombre que asesinó».

PAYRET: A-7157. «El gato montés» y «La hija del penal».

RIVIERA: F-2040. «La pequeña rebelde» y «Monte atronador».

TRIANON: F-2403. «Hombre de circo» y «Saludo al amor».

RIALTO: M-1831. «Tiempos modernos» y «La reina de la ruleta».

NEPTUNO: M-2785. «Hombre o ratón» e «Inspiración».

REGINA: M-1407. «Amores trágicos» y «El predilecto».

PRADO: M-2822. «Orquídeas para ti» y «Metropolitan».

LARA: M-2421. «Cazadores de estrellas» y «El día que me quieras».

REINA: M-2272. «El octavo mandamiento» y «El secreto de una doncella».

ACTUALIDADES: M-5575. «Búsquenme una novia» y «Doble personalidad».

ESMERALDA: M-4080. «Dr. Sócrates» y «Volando en pos de la dicha».

LIRA: M-4474. «Bajo la luna de las Pampas» y «La rival de sí misma».

OLIMPIC: F-6263. «Amores trágicos» y «El despertar del payaso».

VEDADO: F-3128. «La conciencia acusa» y «Lo que los dioses destruyen».

CARMELO: F-6030. «El negro que tenía el alma blanca» y «Eskimo».

MODERNO: X-1305. «Amores trágicos» y «El pasado acusa».

NORMA: X-2021. «La Dolorosa» y «En la estratósfera».

TOSCA: I-3099. «La pequeña rebelde» y «Aventura trasatlántica».

VERDUN: A-9206. «El octavo mandamiento» y «Hotel continental».

WILSON: U-5863. «Rosa de Francia» y «Noche de tormenta».

INGLATERRA: M-5527. «Noche de tormenta» y «Rosa de Francia».

CUBA: M-9796. «María Elena-Flor de fuego» y «Secuestro musical».

SALON ROJO: M-4794. «Capitán Blood» y «La novia secreta».

UNIVERSAL: «La hija del penal» y «La falsa acusación».

FLORENCIA: U-6758. «Esplendor» y «El último caballero».

BELGICA: A-9128. «Fugitivos de la Isla del Diablo» y «Para siempre mía».

VIOLETA: M-3236. «Quiéreme siempre» y «Venganza de sangre».

Lea ¡ALERTA! al mediodía
Un periódico al alcance de todas las mentes y todos los bolsillos

«UNA NOCHE EN LA OPERA» EN EL CAMPOAMOR

Hoy se registrará un lleno de record en este simpático teatro, por exhibirse la copia enteramente hablada español, de la comedia más graciosa del siglo, titulada «Una noche en la ópera», la película de los diez millones de carcajadas, donde hacen de las suyas tres locos que se las traen: Chico, Harpo y Groucho Marx. También se exhibe la más chispeante comedia del gordo y del flaco, Stan Laurel y Oliver Hardy, titulada «Ojo por ojo». Los precios, como siempre, 20 centavos de 1.30 a 6.30, 30 centavos después. Niños, 15 centavos y tertulia 10 centavos a cualquier hora del día o de la noche.

El martes, la Reinecita del cine, Shirley Temple, encantadora y maravillosa como nunca, en la más linda de sus películas, «La pequeña rebelde», con la colaboración de John Boles, Jack Holt, Karen Morley y el gran bailarín de color Bill Robinson. Y la cinta toda acción «Monte atronador», con George O-Brien.

Pronto: «La reina de la flota», encantadora comedia, donde la preciosa Joan Blondell y la no menos atractiva Glenda Farrell, se proponen echarle el lazo a unos buenos tipos de marineros... y como es de suponer estas «niñas», tan conocidas ya por su efervescencia y por sus chispeantes gracias... lo consiguen. También se estrena la exquisita comedia social titulada «La viuda de Montecarlo», con Dolores del Río y Warren William, Louisa Fazenda y Collin Clive.

Más adelante, «Un perfecto caballero», con Frank Morgan.

SHIRLEY TEMPLE EN EL RIVIERA

Shirley Temple, la reinecita del cine, ha triunfado plenamente en la más linda de sus películas, titulada «La pequeña rebelde», donde nos fascina con su maravillosa creación. Comparten con ella el éxito de esta joya de joyas John Boles, Jack Holt, Karen Morley y el gran bailarín de color Bill Robinson. También se exhibe la film toda acción titulada «Monte atronador», con George O-Brien y la graciosísima comedia de Buster Keaton titulada «Un joven tímido». Los precios, desde hoy, en sábados y domingos, son 20 centavos por la tarde y 30 por la noche. Niños a todas horas, 15 centavos y tertulia 10 centavos.

Mañana, formidable matinée.

El lunes, conjuntamente con el teatro Encanto, estreno en Cuba del sublime romance «A través de la tormenta», una historia de amor que conmueve hasta el máximo. Son sus intérpretes Rochelle Hudson, Henry Fonda, Slims Summerville, Margaret Hamilton, Edward Trevor, Andy Devine y otros. También se estrena la preciosa superjoya de la R. K. O. Radio titulada «La reina del circo», con Bárbara Stanwyck.

El martes, la bellísima film «Inspiración», con Douglas Montgomery, Evelyn Venable y Adriene Ames y la emocionante producción «Una bella sospechosa», con Heather Angel y Rober Pryor.

El jueves, conjuntamente con el Encanto, estreno en Cuba de la hermosísima superproducción musical «Brindemos por el amor», donde hace su debut el tenor de personalidad exquisita y voz de oro, Nino Martini.

TRES GRANDES FUNCIONES EN EL PRINCIPAL

Tres funciones ofrece hoy la empresa del teatro Principal de la Comedia. Son ellas: A las 5.30, en tanda elegante, «La Dolorosa».

A las 9.30, la grandiosa zarzuela de Ardavín y Alonso «La parranda», con la novedad de interpretarla el barítono Jesús Freyre, que tan magnífico éxito alcanzó en «La del soto del Parral»; Loló Trillo tiene a su cargo la protagonista.

En función de media noche, a las doce, «Las Leandras», la obra que más éxitos ha alcanzado en la Compañía Velasco y en la que obtienen un triunfo personal Aurora Saiz y Pedro Barreto.

Mañana, domingo, otras tres funciones: a las tres de la tarde, «La parranda», por Loló Trillo; a las 5.30, en tanda elegante, «Los clavéles» y «La reina mora»; y a las nueve y media nuevamente «Las Leandras».

¡El colmo de la comicidad!
Harold Lloyd interpreta con su característica gracia las aventuras de un modesto lechero que de súbito es declarado un héroe.
Paramount presenta a
HAROLD LLOYD en "El LECHERO"
The MILKY WAY
con ADOLPHE MENJOU • VERREE TEASDALE
HELEN MACK • WILLIAM GARGAN
HOY FAUSTO AUDITORIUM
30¢ TARDE NOCHE 40¢ NIÑOS 20¢

G A C E T I L L A S

AUDITORIUM: «EL LECHERO» CON HAROLD LLOYD

Comiquísima, muy bonita, que simpático es Harold Llody, etc., todos estos y otros muchos más, eran los comentarios que se escuchaban en el vetíbulo de este elegante teatro, de la selecta y numerosa concurrencia que asistió ayer al estreno de la colosal super-comedia «El Lechero», la mejor película del popularísimo actor de las gafas, el genial Harold Lloyd, que realiza en esta insuperable comedia, el más grande éxito de risa del año, su mejor interpretación artística. Ríase, pero ríase bastante y para conseguirlo vea y oiga a Harold Lloyd en «El Lechero», la que será exhibida en las tandas elegantes de 5:15 y 9:45, conjuntamente con el sin rival cartón en colores «La Carioca», con la música de este famoso baile. En los turnos de 4:00 y 8:30: Claudette Colbert con Fred McMurray y Robert Young en «Regresa la Novia». Precios: Mayores tarde 30 centavos. Niños 20 centavos. Tertulia 10 centavos.

Mañana: La mejor matinée de La Habana, a la 1:30: Revista, el cartón por Popeye el marino «La Navidad del Valiente», el gran cartón en colores «La Carioca», la fenomenal película de risa «El Lechero» por Harold Lloyd, episodio número 13 de la serie «Tierra de Centauros» y «Regresa la Novia». A las 5:15 y 9:45: «El Lechero». A las 8:30: «Regresa la novia». Martes: La bonita producción musical «Coronado» exquisita música interpretada por la famosa orquesta de Eddy Duchin con Johnny Downs, Betty Burgess y Jack Haley.

En INGLES
con TITULOS en ESPAÑOL
HOY
ALKAZAR
MOTIN A BORDO
20¢ 30¢ Tertulia 10¢
CAMPOAMOR
UNA NOCHE en la OPERA
y
Stan LAUREL y Oliver HARDY
en "OJO por OJO"
20¢ Tertulia 10¢ 30¢

PAYRET: «EL GATO MONTES» Y «LA HIJA DEL PENAL»

«Cifesa», presenta hoy en «Payret», dos películas españolas, que serán un éxito más de los tantos que tiene conquistados, a las 2, 5 y 8:30. Exito de la graciosa película que es toda una carcajada «La Hija del Penal» por Antonio Vico y Blanca Negri y a las 3:20, 6:20 y 9:50. Estreno de la regia super-producción titulada: «El Gato Montés». Que tan maravillosamente canta Pablo Hertogs y la linda estrella María del Pilar Lebron. Una de las mejores películas españolas que ha presentado «Payret». La comedia española «Una de fieras» y la revista Fox, completan el programa español que presentamos hoy.

Precios: 20 centavos hasta las 6 y media y 30 centavos después. Niños 15 centavos. Tertulia 10 centavos.

Mañana: Una colosal matinée desde la una en punto con «La Hija del Penal» y «El gato Montés».

El jueves, se estrena: «Morena Clara», la película que por su argumento, por su dirección e interpretación estará semanas enteras en «Payret». Imperio Argentina y Miguel Ligero, son sus intérpretes.

(VEASE más GACETILLAS en la página DIEZ)

ATENCION!
AHORA en ESPAÑOL
La maravilla de la cinematografía, la película mas humana y conmovedora de cuantas se han filmado
"IMITACION de la VIDA"
Claudette COLBERT Rochelle HUDSON
Warren WILLIAM
RIALTO MAYO 12 al 15

M.E.C.D. 2016

QUÉ RADIOS!

Grunow 1936

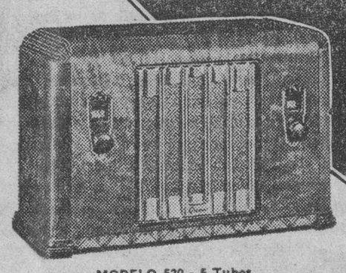

MODELO 520 - 5 Tubos

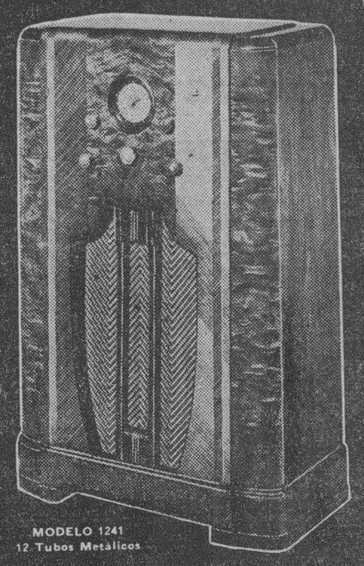

MODELO 1241
12 Tubos Metálicos

LA ULTIMA PALABRA EN RADIO MODERNO

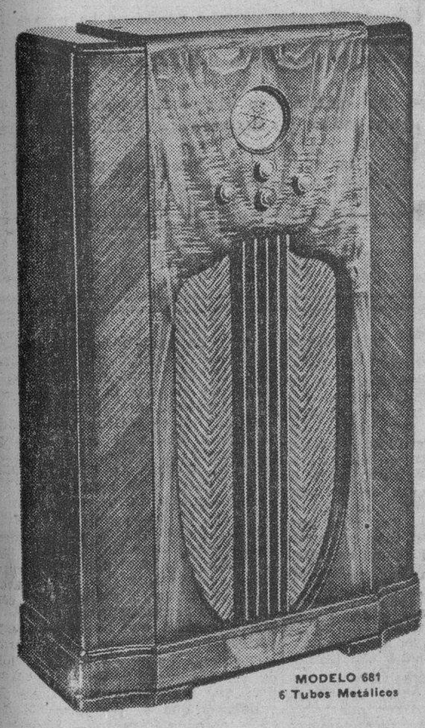

MODELO 681
6 Tubos Metálicos

QUÉ RADIOS!

exclamará usted cuando vea, oiga y compare los nuevos

Grunow 1936

Apenas querrá usted dar crédito a sus propios oídos cuando escuche la maravillosa redondez de tono, la absoluta fidelidad de reproducción alcanzada con el novísimo

Resonador de Tonalidad Comprobada

—un admirable perfeccionamiento debido al genio de Wm. C. Grunow.

Todas las "frecuencias de sonidos", hasta aquí perdidas para el Radio, ahora traídas a él para revelar una riqueza de reproducción que es verdaderamente sensacional.

Y vea algunos de los grandes pasos de avance incorporados a los nuevos GRUNOWS 1936 que hacen exclamar a cuantos los ven y escuchan: Qué Radios!...

Nuevo Cuadrante "Aladino" iluminado en colores. — La última palabra en Tubos: TUBOS METALICOS. — Nuevos Gabinetes de belleza incomparable. — Nueva facilidad de sintonización por medio del Reloj del Cuadrante "Aladino"... Y no olvide que el "Semáforo de Señales" le detendrá en las Estaciones del Mundo.

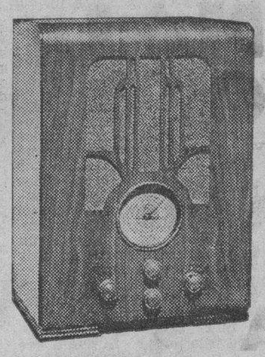

GIRALT

PIANOS • RADIOS • REFRIGERADORES

O'Reilly 61. - Tels. M-9944, M-9945

"El Moderno Milagro del Radio"

La Secretaría de Estado continúa sus gestiones para conseguir que España liquide a Cuba su tabaco

El Senado de Santo Domingo ha tomado el acuerdo de pedir el Premio Nobel para los Presidentes Trujillo y Stenio Vincent. Charlas acerca del Apóstol Martí en Barcelona y Valparaíso

LA EXCURSION TURISTICA MEXICANA HA SIDO POSPUESTA.—El señor Francisco S. Méndez, Cónsul de Cuba en Tampico, dice a la Secretaría de Estado, en nota de abril 23 ppdo., lo siguiente: «La Agencia Comercial y Marítima, agentes en este lugar de la Hamburg-Amerika Linie, me informan que debido a dificultades surgidas para organizar debidamente la excursión turística que estaban preparando para salir de aquí en los últimos días de este mes de abril, han decidido posponerla para fines del mes de mayo, saliendo de este puerto en el vapor «Iberia» y retornando por el «Orinoco», de la misma Compañía, cuya partida de ese puerto está anunciada para mediados del mes de junio».

LAS REFORMAS A LA CONSTITUCION DE COLOMBIA, ACORDADAS POR EL CONGRESO.—Después de calurosos y movidos debates en el Senado y la Cámara de Colombia, ha sido al fin aprobado el proyecto de reformas a la Constitución de aquel país, según informa a la Secretaría de Estado el Dr. Néstor Carbonell, Ministro de Cuba en Bogotá. Dicha reforma parece que consagra las aspiraciones del actual Gobierno liberal. Desde el punto de vista conservador se ha andado muy de prisa y según los extremistas la reforma casi no vale la pena. Desde el punto de vista de la parte sensata del liberalismo, lo obtenido con dicha reforma es poco, pero ello es prueba de lo que en un porvenir próximo podrá obtener Colombia cuando sus hijos se hayan educado y en consecuencia se encuentren preparados para conquistas más arduas.

A dicho informe el Dr. Carbonell acompaña un recorte del periódico «El Tiempo», de aquella localidad, conteniendo el texto íntegro de las modificaciones a la Constitución, aprobadas por el Congreso colombiano. Dicha información, que es muy extensa, se encuentra a la disposición de quien lo interese en el Negociado de Información y Publicidad de la Secretaría de Estado.

EL SENADO HAITIANO ACORDO SOLICITAR EL PREMIO NOBEL DE LA PAZ PARA LOS PRESIDENTES TRUJILLO Y VINCENT.—El Encargado de Negocios, ad interim, de Cuba en Port au Prince, señor David Gay Calbó, ha remitido a la Secretaría de Estado un informe adjuntando un ejemplar del bisemanario titulado «Le Moniteur», del 6 de abril ppdo., donde se publica en primera página la resolución del Senado de aquella República, solicitando «El Premio Nobel de la Paz» para los Presidentes Rafael Leonidas Trujillo y Stenio Vincent, de las Repúblicas de Haití y Dominicana, por haber concluído definitivamente el viejo pleito de fronteras entre los dos países, cuyo arreglo ha sido «universalmente apreciado como un noble ejemplo ofrecido a los pueblos y a los Gobiernos».

CONFERENCIAS SOBRE NUESTRO APOSTOL MARTI, EN BARCELONA Y VALPARAISO.— Al Negociado de Información y Publicidad, de la Secretaría de Estado han llegado dos distintos informes sobre conferencias celebradas en honor de nuestro inmortal José Martí, una de ellas en Barcelona y la otra en Valparaíso.

La primera fué pronunciada por nuestro Cónsul en Sevilla, señor José de la Luz León, en el Hotel Ritz, de Barcelona, bajo los auspicios de la institución «Conferencia Club», por cuya tribuna desfilan anualmente los escritores europeos de mayor renombre; fué esta la primera vez que un cubano recibió el honor de ser invitado a dicha sociedad. La conferencia del señor José de la Luz León, ha sido reproducida íntegramente por el periódico «La Vanguardia», de Barcelona, cuyo recorte adjunta el propio señor Cónsul en el informe que remite sobre el particular, se encuentra a la disposición de quien lo desee leer, en el Negociado de Información y Publicidad de la Secretaría de Estado.

La otra conferencia sobre Martí, según informa el Cónsul de Cuba en Valparaíso, Sr. Rogelio Rodríguez Perera, fué pronunciada por el Canciller de aquel Consulado, Sr. Francisco Linares, en ocasión de la audición especial dedicada a la memoria de Martí por la Estación Radio Difusora «España». Según se lee en un ejemplar de la Revista «Nautilus», adjuntada al informe del referido señor Cónsul, el señor Linares analizó la vida de Martí como poeta, revolucionario y apóstol. También el antes dicho ejemplar queda a la disposición de quien lo desee, en el Negociado de Información y Publicidad de la Secretaría de Estado.

NOTICIAS DE MEXICO.— En su aerograma de ayer, la Agencia Trens, de México, dice a la Secretaría de Estado, que la salud del General Lázaro Cárdenas, quien fué operado de apendicitis, ha entrado en un período de franca mejoría. El primer Magistrado se encuentra reposando de acuerdo con la prescripción médica. Muy vivo interés ha despertado en todo el país el padecimiento del General Cárdenas, cuyo restablecimiento se desea de una manera pronta y efectiva. Varios Jefes de Estado de Naciones extranjeras se han dirigido a la Cancillería Mexicana, expresando sus deseos en este sentido y los Jefes de Misiones Diplomáticas así mismo han estado en el Pabellón «Gastón», del Hospital General, para anunciar a nombre de sus Gobiernos, que desean recobre cuanto antes la salud el señor Presidente.

DESIGNACION DEL SR. ALFONSO CRAVIOTO, COMO EMBAJADOR ESPECIAL EN LA TOMA DE POSESION DEL DR. GOMEZ.—La Secretaría de Relaciones Exteriores de México, ha designado al Embajador en Cuba, Sr. Alfonso Cravioto, Embajador Especial de México en la toma de posesión del nuevo Presidente, Dr. Miguel Mariano Gómez.

EL PROBLEMA DE LOS PAGOS CON ESPAÑA.—En relación con la moción presentada en la Cámara de Representantes en el día de ayer por el Sr. Marcelino Garriga, la Secretaría de Estado se complace en manifestar que desde hace más de un año la Secretaría de Estado viene ocupándose activamente de por sí y por medio de la Embajada de Cuba en Madrid, en la solución del problema pendiente de los créditos congelados en la Casa de la Contratación de la Moneda de España y debidos a un grupo considerable de exportadores cubanos, especialmente tabacaleros.

No hace mucho tiempo aún la Secretaría de Estado ha presentado al Gobierno español proposiciones concretas para la definitiva resolución de las dificultades surgidas y para impedir su reproducción en el futuro. La Secretaría de Estado confía en que el Gobierno de la República Española, ha de aceptar las mencionadas proposiciones.

Se trata, en síntesis, de que la Casa de la Contratación de la Moneda de España, incluya en su cuenta general de dólares, los créditos debidos a los exportadores cubanos; mientras el movimiento de pagos hispano-cubanos lo es favorable a España, el movimiento de pagos hispano-estadounidense le es desfavorable a la Península y por el hecho de existir una sola cuenta de dólares los exportadores cubanos sufren también los inconvenientes que corresponden a los americanos.

En este sentido, la Secretaría de Estado de Cuba ha propuesto: 1, La rápida liquidación de los créditos pendientes hasta ahora. 2, La concertación de un convenio de pagos que definitivamente regule el movimiento de divisas entre los dos países.

Dada la importancia de la cuestión y las gestiones realizadas ya por la Secretaría de Estado, todo parece indicar que se está a punto de obtener el arreglo definitivo del problema de los pagos con España.

Saldo uvas PICOT

A la mañana siguiente después de una parranda, no hay nada igual a la Sal de Uvas Picot, para hacer desaparecer los desagradables efectos del alcohol.

Entre usted al Nuevo Concurso Picot—$1.000-00 Dollars en Premios. Las bases del Concurso las encontrará en el Cancionero Picot 1936, el cual se le enviará gratis al recibo de una envoltura de Sal de Uvas Picot. Solicítelo a Picot Laboratories, Inc., Wilmington, Del. E. U. de A.

Para su dispepsia, tome PEPSINA Y RUIBARBO BOSQUE y pronto sus digestiones serán perfectas

666

Liquido-Tabletas Gotas para la nariz. Caramelos

Domina la MALARIA en tres días.

CATARROS en un día

Tónico y Laxante

CRONICA HABANERA

.. EL BAILE DE LAS FLORES

DEL BARRIO CUBANO.—Un lugar de animación completa, grande, extraordinaria en el Baile de las Flores, —ese gran baile del sábado dieciseis— será el Barrio Cubano, denominado «Un rincón del legendario Camagüey, en el año 1830».

El Baile de las Flores, que se llevará a cabo en el teatro Nacional, está rodeado de muchos alicientes.

Y casi el principal, o por lo menos el que ofrece mayor atractivo, es el Barrio Cubano, al que nos referimos hoy con la amplitud que merece.

Alma de este barrio, organizadora entusiasta y activa de lo que está llamado a ser un lugar de belleza, de alegría, es la señora Gloria Guerra de Beruff Mendieta, la gentil y elegante esposa del Alcalde de La Habana.

La señora de Beruff Mendieta, que pone de manifiesto sus nobles sentimientos al dedicar toda su atención a esta fiesta caritativa, ha escogido un grupo de damas de nuestra buena sociedad que la secundan en la difícil labor.

Como patrocinadoras ha designado a las siguientes:

Serafina Diago de Gómez, esposa del presidente electo de la República, doctor Miguel Mariano Gómez.

Carmela Ledón de Mendieta, esposa del ex presidente de la República, coronel Carlos Mendieta.

Clelia de Macario, esposa del ministro de Italia.

La Condesa de Buena Vista.
La Marquesa de Esteban.
La Marquesa de Villalta.
Silvia Hernández de Rivero.

Alicia López Aldama de Godoy, Amelia Hierro de González, Caridad Esteban de Sánchez Agramonte, Carmita Mendieta de García Vélez, Raquel Caballero de Caballero, Eva Adán viuda de Rodríguez, Angela Herrera viuda de Cosculluela, Josefa Guerra de Silva y Blanca Maruri de Hornedo.

Y entre sus organizadoras, cooperando con la señora de Beruff Mendieta, las que a continuación nombramos.

La Marquesa de Tiedra.
La Condesa del Rivero.
La Condesa de Covadonga.
Minina Romero de Echarte, esposa del Secretario de Estado.
María Teresa Guerra de Garcini, Isabelita Beruff, Lolita Recio de Goytisolo Amalia Hierro, Carmelina Laurrieta de Fondón, Margarita Alvarez de Rangel, María Teresa Escarrá de Casares, Hortensia Arroyo de Castellanos, Lolita Guerra de Nogueira, Tácita Paysán de Ferrer, Carmela Sampedro de Argüelles, Maricusa Sampedro de Vinent, Mercy González Fantony de Lecours.
María Luisa Montalvo viuda de Kohly.
Nena Garcini de Hierro.
Conchita Martínez Pedro de Menocal.
María Teresa Collazo de Morales.
Nena Pérez Piquero de Castañeda, Zaida Carrera de Fernández Reboul, Olga Cañizares de Sampedro, Lila Forcade de Morán, Marilita Barruecos de Martínez Pedro, Petite Esnard de Pina, América Jiménez de Beruff, Luz M. Jiménez de Paz, Alicia Herrera, Graciella Abril de del Monte, Fifí Sarría viuda de Menocal, Adelina Giscard de García Gómez, Lala Carreño de Sampedro, Teté Berenguer, Estela Alonso de Nodarse, Yoyín O-Farrill de Mendieta, María Vianello de Gutiérrez, Sylvia Gallo, Anita Sánchez Agramonte y Josefina Mencía de Varona.

Señoritas:

Nina Gómez Diago.
Aimée Fowler, Georgina Comellas, Nenita Casolla, Hortensita y Marijta Scull, Alicia Cadenas, Julia Rodríguez Tomeu, Olga y Bertha Ferrer, Cristina Kindelán, Chiquitica Sánchez.
Lilia Esteban.
Fefita de Sola, María Luisita Kohly.

Silvia Guzmán, Alicia y Hortensia Arroyo, Mickey Abril, Cuca López Calderón y Noema, Rosalía, Berta y Eida Caballero.

El Barrio Cubano, «Un rincón del legendario Camagüey, en el año 1830», se instalará por la calle Consulado al fondo del teatro.

Sus diseños, obra admirable de notables artistas cubanos, remedará un rincón del bellísimo Camagüey, con sus viejas calles, sus casas legendarias e interesantes, sus balcones floridos...

Algo que llamará la atención extraordinariamente.

Reflectores en cantidad, situados convenientemente, completarán el efecto de aquel lugar, donde no faltará ni un solo detalle para recordar fielmente al antiguo Camagüey.

Habrá seis kioscos, en este barrio, decorado cada uno en un estilo típico completamente.

El kiosco de las bebidas, será edificado y obsequiado por la famosa Cervecería «La Tropical», y en él se expenderán durante la noche bebidas de todas clases.

Estará atendido por bellas señoritas y señoras de nuestra mejor sociedad, que lucirán lindísimos trales de la época de 1830, diseñados y confeccionados por la genial Ana María Borrero.

He aquí los nombres de las encargadas de este kiosco:

Clelia de Macario, esposa del ministro de Italia.
Condesa de Miraflores.
Eugenia de Regil de la Guardia, Nena Pérez Piquero de Castañeda, Anita Sánchez Agramonte viuda de Longa, Nena Garcini de Hierro, Amada Ruiz de Villa de Contreras, Fifí Sarría viuda de Menocal, Graziella Abril, Nena Méndez de Villada y Leonor Soliño viuda de Goyena.

Y tres encantadoras señoritas: Emilita Zaydín, Mickey Abril y Carmen de la Guardia.

La música en este kiosco estará a cargo del Cuarteto «Luna», el reputado conjunto, que ejecutará sus más bellas creaciones.

El kiosco-restaurant está dirigido por la joven y bella Condesa de Romero, y por la gentilísima Isabelita Beruff, quienes vienen trabajando con la cooperación de estas damas:

Marilita Barrueco de Martínez Pedro, Angela Herminia Armiñán de Pedroso; María Teresa Collazo de Morales; Mercy González Fantony de Lecours, Teté Berenguer, Rosita Fabar de Rodríguez, Alicia Herrera, y las señoritas Pepita Garrido y Natalia Ruiloba.

Se han recibido muchos donativos para el kiosco-restaurant.

Entre ellos, sesenta pollos, de Braulio Fernández y hermano; cuatro pollos, de la Casa Legon; seis pollos, de «El Regulador»; doce pollos, de la «Casa Cuanda»; treinta libras de frijoles, especialidad de «Río Cristal», de Enrique Berenguer.

La Manufacturing Commercial Co. ha donado artículos por valor de 100 pesos.

Y «La Casita» ha facilitado los manteles que se usarán.

El kiosco-restaurant obsequiará a sus favorecedores con una papeleta para participar en la rifa de un radio «Fairbanks Morse», donado por la casa «El Leader».

Otro kiosco del Barrio Cubano es el de «Café y Cigarros», cuya dirección está a cargo de tres distinguidas damas: América Jiménez de Beruff, Maricusa Sampedro de Vinent y Luz Marina Jiménez de Paz, cooperando con ellas María Pérez viuda de Fernández Malberty, Esther López de Fernández y las señoritas Gloria Silva, Antolina de Cárdenas, Lourdes Menocal, Sylvia Guzmán, Berta Caballero, Teté Ramon, Georgina Comellas, Gaby Riera y Sara Fernández Pino.

Muy bellos los trajes que lucirán las damas de este kiosco.

Diseñados por uno de nuestros mejores artistas, vienen siendo confeccionados en el atelier de «El Encanto», en tul negro con flores.

Aquí se situará una magnífica orquesta, durante toda la noche, ejecutando las mejores piezas de su repertorio.

El kiosco de los refrescos, a cargo de la Condesa del Rivero y Hortensia Arroyo de Castellanos; el de los fiambres, a cargo de Marina Romero de Echarte, distinguida esposa del secretario de Estado, y de María Vianello de Gutiérrez; y el de los dulces, con Isabel Morandeyra de Guerra y Pepilla Guerra de Silva, secundadas todas por señoras y señoritas, completan los kioscos del Barrio Cubano.

Las organizadoras del Barrio Cubano han combinado números de gran atracción que se estarán sucediendo durante toda la noche, para que ni un momento decaiga la animación.

Entre los alicientes, figura en primer término nuestra genial recitadora Dalia Iñiguez, cuyo arte magnífico será admirado esa noche en un programa interesantísimo.

Dalia Iñiguez vestirá un traje de aquella época, diseñado por Armando Maribona.

Habrá un conjunto de parejitas de nuestra buena sociedad, cuyos nombres hemos dado a conocer ya, que bailarán «Los Lanceros», el lindo baile de aquella época inolvidable.

Dirige los ensayos la señora María Teresa Guerra de Garcini.

Las señoritas llevarán trajes preciosos, en rosa y azul, con adornos de finísimos encajes y ramos de capullos de rosas.

El show de Sans-Souci, con Elpidio y Margot, la notable pareja de rumba, actuará para deleitar a los concurrentes.

La Compañía Velasco estará allí representada con sus mejores artistas, ofreciendo números de gran belleza.

También habrá números de canto acompañados de guitarra entre otras sorpresas, y la famosa cartomántica Estefanía Jané, estará toda la noche a la disposición de los asistentes al Barrio.

Para terminar esta nota ofrecemos nuevamente la lista de los regalos donados por nuestras principales casas comerciales.

Dichos regalos, todos de valor, se encuentran exhibiéndose en el vestíbulo del teatro «Nacional», y serán obsequiados entre los favorecedores a los kioscos del Barrio Cubano.

He aquí la relación:

Un valioso reloj de brillantes, de la Casa Quintana; una preciosa petaca de cuero y oro y una boquilla de oro, de Cuervo y Sobrinos; una butaca estilo inglés tapizada en cuero de la Casa Curbelo; un juego de cristalería, de 35 piezas, en cristal baccarat y oro, de la Casa Versailles; un precioso juego de tocador de Le Trianon; un finísimo joyero de bronce, de la Casa Borbolla; una lámpara y cenicero de cristal de La Moda; un frutero de cristal, de La Mariposa; un centro de mesa, de la Sección X; dos cortes de vestidos, de La Filosofía; un finísimo mantel, de El Encanto; un radio marca Ultramar, de Fin de Siglo; un juego de pasteles de porcelana, de El Gallo; un radio, de la casa Philco; una guitarra valenciana, de la acreditada marca Julve, de RCA Víctor; un fino traje blanco, dril cien, hecho a la medida, de J. Vallés, un lindo sombrero de la Casa Eva; un finísimo centro de cristal de Los Reyes Magos y una batidora eléctrica Westinghouse último tipo de la Casa Westinghouse.

Como verán nuestros lectores los alicientes del Barrio Cubano «Un Rincón del legendario Camagüey en el año 1830» son muchos y muy interesantes.

Luego, es seguro el éxito que obtendrán.

PRIMERA COMUNION. — En el Externado del Sagrado Corazón en el Cerro se ha celebrado con gran lucimiento la primera comunión de un grupo de sus alumnas.

En aquel acto, en el que ofició el Rvdo. Padre Abad, Rector de la Iglesia de los P. P. Jesuitas de Reina, se congregó una nutrida concurrencia.

El altar lucía un precioso adorno de plantas y flores.

Entre las niñas que tomaron la primera comunión contábase Margarita Sardiña y de Cárdenas, Georgina de la Torriente y Calvo, Isabel Argüelles y Usategui, Asunción González, Cecilia García Guzmán, Sonia Blanco, María García y Sais, Margarita Padilla, Mercedes Sorzano y Coca, Carmen Teresa Ledón y Carmen Hernández Miyares.

EN EL CASINO DE LA PLARA.—Esta noche a las nueve, abrirá sus puertas el Casino de la Playa.

Nuestro aristocrático primer centro de recreo, se verá desde esa hora concurridísimo, pues las principales familias de la sociedad habanera, se proponen asistir y para ello han reservado mesas.

Inusitada alegría reinará allí.

Se servirá un exquisito menú para el que se ha fijado el precio de tres pesos el cubierto.

A la una se presentará el «show» en el que hará su debut la pareja de bailes norteamericana que ha sido contratada por la empresa para toda la temporada.

También se presentarán Rita Montaner con sus bellísimas canciones cubanas, la bailarina española «La Morita» y la pareja de rumba Berta y Pabilito.

Los Hermanos Castro desarrollarán el programa bailable con su acostumbrada exquisitez y con ellos alternará el septeto «Cauto».

Un acontecimiento brillantísimo, será la fiesta inaugural del Casino de la Playa, que reseñaremos.

Para reservar mesas puede llamarse al teléfono FO-7518.

CIRCULO MILITAR Y NAVAL. — Para mañana domingo está señalado en el Círculo Militar y Naval de la Playa de Marianao el primer tetbailable de la temporada.

Será de seis a nueve y media p. m. y estará amenizada por la magnífica orquesta «Ensueño».

A propósito del Círculo Militar ofrecemos a continuación los numeros favorecidos con la suerte en el sorteo verificado en la fiesta inaugural.

519. Un raquet de tennis. 58. Una trusa de hombre Janttsen. 290. Una trusa, a elegir, de la casa Vassallo. 447. Una trusa de señora, Jantsen. 443. Un estuche de pertumeria. 467. Un estuche de perfumería.

Se ruega a los agraciados pasen a recoger sus regalos.

(Continúa en la página NUEVE)

Dr. Valdés Anciano

PRADO No. 20. M-1794.

Exclusivamente enfermedades Nerviosas y Mentales.

LOS 3 ESTILOS MAS POPULARES

Hemos puesto a la venta los nuevos surtidos—acabados de recibir—, en los tonos más en boga, de nuestras tres famosas calidades de medias de seda pura, talón francés, en los tejidos chiffón y semidoble:

0.60, 0.85 y 1.00

MEDIAS "KAYSER"

Tejidos garantizados, en chiffón y semidoble, tonos de moda, desde

1.35 hasta 2.25

Y el tipo "Fit-all-top", de extraordinaria elasticidad en la parte de arriba,

desde 1.50 el par.

ESCARPINES

de hilo, en los tonos beige, rosa, azul, salmón y amarillo con los puños a listas en colores muy bien combinados.

Tallas del 8½ al 10

45 cts.

PAÑUELOS

Nuevas colecciones de pañuelos—para señora y niños—blancos y en colores, lisos y con bordados, desde

40 cts. la caja

LA FILOSOFÍA

Como tener niños más saludables y hermosos

Salud es belleza. ¡La OZOMULSION trae la salud!

Por esa razón madres sabias dan la OZOMULSION a sus niños todos los dias. Es preparada con el mejor y más puro Aceite de Hígado de Bacalao de Noruega, rico en las preciosas Vitaminas de la salud "A" y "D". Y los Hipofosfitos de Cal y Soda que hacen huesos más fuertes y dientes más fuertes y bonitos.

La OZOMULSION cuesta más prepararla—*pero le cuesta a ud. menos que muchas emulsiones ordinarias.* Tiene un sabor delicioso y a los niños les gusta mucho. Es también una gran ayuda para la salud de los adultos.

OZOMULSION

Para Salud y Belleza

M.E.C.D. 2016

DIARIO DE LA MARINA

Fundado en 1832.
Dirigido hasta 1919 por D. Nicolás Rivero y Muñiz.
Oficinas y Talleres: Prado 103, Habana.—Representante en New York: Joshuá B. Powers Inc. 220 E. 42nd. St
Director actual: José I. Rivero.

Editado por la Cía. DIARIO DE LA MARINA (S. A.) cuyo programa consiste «en la defensa de los intereses generales y permanentes de la Nacion cubana, de los especiales de la Colonia española establecida en la misma y de la unión y armonía entre los diversos elementos que conviven en el país». Art. 1º de los Estatutos.

Teléfonos

Dirección	M-3577
Administración	M-7911
Suscripciones	M-7911
Quejas	M-7911
Clasificados	M-7915
Jefe Redacción	M-1237
Redacción	M-7913
Sports	M-7912
A. Guanabacoa	XO-1584

PRECIOS DE SUSCRIPCION AL «DIARIO DE LA MARINA»

Habana y Provincias	
Mes	$ 1.20
Trimestre	3.25
Semestre	6.25
Año	12.00
Extranjero	
Trimestre	$ 4.25
Semestre	8.00
Año	15.00
Edición Dominical (Para el extranjero solamente)	
Semestre	$ 3.00
Año	5.00

EDITORIALES

Las crisis de la Sociedad de Naciones

LA Sociedad de Naciones rumia un nuevo fracaso. Ni su diligencia ni los esfuerzos de su miembro principal, la Gran Bretaña, han podido impedir que el ejército de Badoglio llegase hasta Addis Abeba, en la más rápida y certera campaña colonial de la historia moderna.

A nadie puede sorprender este nuevo fiasco de la Liga. La historia, breve pero accidentada, de este célebre organismo de Ginebra, se nos presenta como una ardua carrera de obstáculos, dramatizada de trecho en trecho por aparatosas caídas. Por otra parte hubiera sido ilógico un éxito de la Liga en el caso de Abisinia, después de sus pobres demostraciones en el caso de la Manchuria. Uno y otro revelan que la bien intencionada corporación internacional no es suficiente para acallar los apetitos nacionalistas y poner coto al imperialismo de las grandes potencias. Y menos aún cuando el egoísmo nacional tiene sus raíces en lo biológico, como ocurre en Italia. Después que oímos de labios de un alto funcionario fascista —el Subsecretario del Interior Buffarini—que Italia tiene una densidad de población ascendente a 368 habitantes por milla cuadrada, sobre una estrecha faja de tierra, en su mayor parte improductiva, comprendemos perfectamente que la Sociedad de Naciones no tenga nada que hacer. Pudiera argüirse que, desde el punto de vista moral, ese «estado de necesidad» no justifica una agresión. No la justifica ciertamente, pero sí la explica con suficiente amplitud. Y ¿cuándo han sido los resortes morales los que han determinado el rumbo de la historia? La civilización ha logrado que, en lo individual, el hombre atemperte sus instintos y revista de formas más delicadas, más corteses, la lucha por la existencia. Pero en lo internacional la civilización no ha podido impedir que el darwiniano «struggle for life» mantenga todo su ímpetu y toda su rudeza primitivos. Cuando Japón necesitó la Manchuria se lanzó sobre ella con felino zarpazo. Cuando Italia halló en Abisinia espacio propicio para destinar sus excesos de población, acometió contra el imperio anacrónico de Haile Selassié y lo deshizo en pocos meses.

Ahora la S. de N. trata de disimular en lo posible su descalabro y adoptar la postura más airosa, dentro de las desairadas circunstancias. Está planteado, como consecuencia lógica de los últimos acontecimientos, el problema del reconocimiento de los derechos de Italia sobre la Abisinia conquistada. Ni Inglaterra ni Francia parecen dispuestas a tomar una aptitud por sí solas. Que resuelva la Liga. El maltrecho organismo ginebrino no sólo tiene que cargar con la derrota, sino con las responsabilidades jurídicas subsiguientes. Por lo demás los escrúpulos de Inglaterra y de Francia son muy semejantes a los de los gatos de la fábula. Si la ocupación de Abisinia es una cuestión de hecho, ponerse a discutir ahora los derechos de Italia a anexarse su territorio es de un bizantinismo pueril.

Otro problema es el de las sanciones. Se decretaron éstas para impedir el avance italiano en Africa. Si el objetivo no pudo lograrse ¿qué finalidad se persigue con mantenerlas? ¿Tienen, en realidad, las sanciones un carácter preventivo o represivo? En todo caso, no es aconsejable poner en peligro la paz del mundo por el simple prurito de imponer un castigo.

Cualquiera que sea el criterio que prevalezca, lo único que quedará como positivo al fin de este embrollo es la ineficacia de la Sociedad de Naciones para imponer su voluntad a cualquiera de sus miembros que tenga la categoría de gran potencia. Ni esperaban otra cosa de ese organismo los estadistas verdaderamente avisados, que se mostraron siempre escépticos o reservados frente a esa especie de cooperativa internacional.

No quiere ello decir, sin embargo, que la Liga no sea útil en otros muchos aspectos. La labor de algunos de sus organismos de trabajo—como el Tribunal Permanente de Justicia Internacional, el Instituto de Cooperación Intelectual, etc.—es de indudable eficacia. También suele ser útil su intervención en aquellos conflictos de carácter secundario que surgen a veces entre las naciones y en los cuales no están comprometidos ni la necesidad ni el honor nacionales.

Sólo por estos servicios, ya se justifica la existencia de la Sociedad de Naciones. Aparte de que siempre es conveniente que haya una junta de pueblos, donde cada uno de éstos tenga, por lo menos, el derecho a desahogarse, único que ha podido ejercer ahora el de Abisinia frente a Italia.

Nuestros créditos congelados

NUESTRA actualidad internacional más importante es la situación de estancamiento en que se encuentran nuestros créditos en España por razón de nuestro comercio con la ex Metrópoli, puesta sobre el tapete por el Representante a la Cámara señor Marcelino Garriga en una moción o proyecto de ley, que han autorizado con su firma ciento diez congresistas más.

Ya el lector conoce, a grandes rasgos, el hecho de las retenciones de créditos: nuestra Cancillería en Madrid gestiona la normalidad en los pagos, nuestros noticiarios han dado cuenta de esos trámites, nuestros editorialistas han tratado, también, la cuestión con amplio criterio y estamos completamente seguros de que este delicado problema tendrá pronto una solución, la única solución posible, mediante el cambio de actitud del Gobierno de Madrid, en relación con Cuba.

Para ello bastará que se entiendan las cosas como son; que Cuba es una entidad jurídica acreedora sin nexos de ninguna especie con las demás que estén en el caso que España ha establecido como fundamento de congelación de créditos. Porque la inclusión de Cuba en esa medida de retención se debe a la moneda «internacionalmente oficial» de nuestra nación, el dollar. Como el Representante señor Garriga advierte en su atinadísimo preámbulo, la legislación hispana establece la retención de créditos para impedir el éxodo de su signo fiduciario, «hacia los países que, en su relación comercial, no arrojen un balance favorable a aquella nación». España trata de evitar la demanda sostenida y desequilibrada de divisas extranjeras que pudieran llevar a más bajos niveles el signo español, la peseta; y, en este aspecto, la nación española tiene un perfecto derecho de previsión y resguardo. Pero es el caso que Cuba cae de lleno en la excepción puesto que nuestro balance con España, en cuanto a intercambio comercial, es favorable a la exportación española. De ahí que seamos optimistas en cuanto al término de este, para nosotros enojoso estado, pues el Gobierno español tendrá que reconocer su situación de privilegio en Cuba, la razón cubana para demandar y tener la exclusión de la medida retencionista y su deber de rectificar con la eliminación de las trabas que nuestro comercio, sobre todo el del tabaco, halla para el cobro de sus créditos. Pues si es cierto que la Compañía Arrendataria de Tabacos de España nos compra, fiel al convenio hispanocubano, más tabaco que los nueve millones de pesetas concertados, también lo es que Cuba compra a España mucho más que la cifra que alcanza el consumo español en Cuba con lo cual nosotros no contribuímos al déficit comercial y desequilibrio fiduciario español.

Para ello bastará, repetimos, que se entienda a Cuba lo que es; entidad desligada de otras naciones aunque, monetariamente, contrate con la mismo divisa que Estados Unidos, Puerto Rico y Filipinas. Pues aunque la medida española no sea expresamente para Cuba, sino para el dollar, Cuba está sufriendo las consecuencias de esa aleación irregular, hecha por las divisas, a espaldas de los tratados y de la misma legislación española.

El problema es muy de bulto para nosotros, por cuanto nuestra más importante industria, después de la azucarera, sufre las consecuencias de la retención de su metálico, pero no es complicado ni de carácter grave. Basta un poco de buena voluntad y esa existe desde el momento en que entidades tan poderosas como la Federación de Exportadores de Aceite de Oliva de España, ha brindado a Cuba facilidades de solución con sus propios créditos. Y con esa buena voluntad privada no puede haber dificultades insuperables públicas.

De ahí que nos parezca muy atinado todo el texto del proyecto de ley del señor Garriga, severo y cordial al mismo tiempo. Estos problemas, en que se trata de armonizar intereses, no pueden tratarse más que de esa manera hábil y armónica y, tratándose de España y de un hecho que, si entraña perjuicios no contiene espíritu de agresión, ni mucho menos, debe tener un sentido más que cordial, familiar, como lo tiene en sus conceptos el escrito del Representante Garriga y sus ciento diez cooperadores.

A los cuales se une el DIARIO DE LA MARINA en su deseo de pronto arreglo para bien de las relaciones, de trato y de comercio, con la Madre Patria y alivio justo de nuestra economía, que tan necesitada está de estímulos de trabajo nacional por el que la riqueza se distribuye y lleva a todos los ámbitos sus beneficios.

AL ESCORIAL

Sacros, altos, dorados capiteles
que a las nubes robáis los arreboles,
Febo os teme por más lucientes soles,
y el cielo por gigantes más crueles.

Depón tus rayos, Júpiter; no celes
los tuyos, sol; de un templo son faroles,
que al mayor mártir de los españoles
erigió el mayor rey de los fieles

Religiosa grandeza del monarca
cuya diestra real al Nuevo Mundo
abrevia, y el Oriente se le humilla,

perdone el tiempo; lisonjee la Parca
la verdad desta octava maravilla,
los años desde Salomón segundo.

Luis DE GONGORA

Al Margen de la Historia

IGNORANCIA INTERNACIONAL

EL marqués de Lema cuenta en sus «Memorias» que un diputado español dijo en pleno parlamento: «Debemos enviar refuerzos a Cuba. Yo veo con los ojos de la imaginación a los habitantes de Puerto Príncipe mirando día y noche hacia el mar, con la remota esperanza de que surja en la espléndida bahía un transporte con la bandera de España». Aquel diputado convirtió a Camagüey en puerto de mar, por obra y gracia de su ignorancia geográfica.

Pero Romero Robledo fué más allá. Acosado por los políticos, creó, para complacer a determinado personaje influyente, la «Aduana de Aguacate».

En plena guerra de la independencia, un periódico norteamericano afirmó que el general Maceo había derrotado al general Valeriano Weyler en las cercanías de Santa Clara, obligándolo a refugiarse en La Habana. Es decir: los españoles, según el rotativo yanky, recorrieron más de 350 millas **en menos de doce horas!!!**

Lloyd George declaró en plena Conferencia de la Paz que él «no había oído hablar nunca de Transilvania, y que en el mapa de Europa que poseía, no vió jamás ese nombre.» Por lo cual había llegado a creer que Transilvania estaba en los Estados Unidos de América. El ilustre político inglés no entendía, por esta razón, los debates suscitados entre húngaros y rumanos.

Otra vez, el propio Lloyd George confundió la Podolia con la Mongolia, y la Cilicia de Turquía con la Silesia alemana.

De Woodrow Wilson existe una anécdota graciosísima. Su secretario le anunció la visita de una comisión de ukranianos, y el Presidente que, sin duda, se hallaba preocupadísimo por otras causas, exclamó:—«No lo puedo recibir. No estoy ahora para oír música». Y es que míster Wilson confundió la comisión ukraniana—que iba a pedir la independencia de su país—**con los coros ukranianos.**

Recientemente, monsieur Laval estuvo en Roma. Fué recibido con todos los honores. Después de visitar al rey de Italia y a Mussolini, fué recibido por el Santo Padre. Cuando se dirigía al Vaticano, le preguntó muy apurado al secretario que lo acompañaba: «¿Cómo se llama el Pontífice reinante? No tengo la menor idea de su nombre...»

El capitán sir Anthony Eden, Ministro de Relaciones Exteriores del imperio de la Gran Bretaña, pidió al Ministerio de la Guerra el envío inmediato de tropas a Abisinia para custodiar intereses nacionales, que luego resultó que estaban en la colonia inglesa de Kenya, a considerable distancia de Etiopía.

No tenemos, pues, que avergonzarnos de la ignorancia de algunos políticos tropicales. «En todas partes cuecen habas» y «al mejor escribano se la cae un borrón».

JOSE SANCHEZ-ARCILLA.

El Año Nuevo Chino

Los chinos son tan pobres y trabajan tanto que no tienen tiempo de descansar una vez por semana como nosotros. No se toman descanso más que en algunas fiestas anuales, y entonces durante varios días todo está cerrado y todo el mundo se divierte.

El año nuevo, al final de la duodécima luna, es la más importante de las fiestas chinas. Cae por regla general, a principios de febrero y marca simultáneamente el principio de la Primavera.

En este momento cada chino vuelve al seno de su familia. Todos los que tienen deudas son forzados a pagarlas, si no quieren ser perseguidos en plena calle por sus acreedores, lo que les haría «perder la cara» para siempre.

Todo el mundo visita los templos célebres, después de haber hecho estallar petardos durante la noche para alejar a los malos genios.

En Pekín la gente se traslada con preferencia a los altares del «dios de la riqueza» el tercer día del nuevo año. La multitud es muy densa. Todos se han puesto sus más hermosos vestidos, y los mendigos son muy numerosos. Los mercaderes ambulan y los buhoneros hacen negocios de oro.

En los patios del templo, los grandes braseros de bronce exhalan humo por todos los costados. Se queman en ellos barras de papel dorado y bastoncitos de incienso por millares.

El humo, el ruido de los tambores y de las campanas llamando la atención del dios de la riqueza, nada impide a los fieles prosternarse ante el altar, según el «kotú» ritual.

Los sacerdotes vigilan los braseros, venden los olorosos botoncitos o predicen vuestro porvenir según la madera grabada que se ha sacado a la suerte.

Los templos budistas o taoístas no tienen nunca servicios religiosos para la multitud, y uno se creería más bien en el centro de una feria que en un lugar sagrado, aunque los chinos hagan todo lo que puedan para obtener que el dios les sea propicio.

CANCION DE MODA

Por Roseñada

—Castigo de Dios, castigo de Dios...

Tydings es más portorriqueño que los portorriqueños, hasta cuando ejerce la venganza

(Leído por su autor, Lcdo. Carlos J. Torres en la sesión celebrada por la Liga Cívica Reformista, en San Juan de Puerto Rico.)

Recientemente nos recordaba el distinguido galeno A. Fernós Isern, que una indiscreción, un acto inconsulto de un joven serbio fué responsable de la muerte de 17.000,000 de hombres en la Guerra Mundial, culminando en el triunfo de la democracia.

El senador Tydings, a quien rehuso considerar como un ente despreciable, dicen que por vengar la muerte de su amigo Riggs, ha presentado un proyecto encaminado a darnos un puntapié y dejarnos al garete.

Si ha sido así, si ésta fué la génesis de proyecto, yo digo que la acción inconsulta del joven nacionalista que lo asesinó, tendrá que recordarse con respeto, ya que ello ha dado lugar a que un estadista americano, portavoz de la Administración nacional, haya creído que era hora de considerar con urgencia y festinación el problema de la solución definitiva de nuestro status.

El que lo haya hecho mal, no debe preocuparnos; yo, como portorriqueño, me siento profundamente obligado a él y lo califico como más portorriqueño que aquellos que aquí damos en llamar redentores de la patria y líderes del desgobierno imperante. Me siento obligado a Tydings porque en su venganza nos ha descubierto, nos ha desenterrado y ha puesto a discusión y sobre el tapete lo que en la jerga partidista insular constituye el magno problema a resolver y en el que dicen están profundamente interesados, pero que llegado el momento ha ocasionado una serie de insomnios.

En lugar de pensar alto y de meditar, estos redentores de la patria se han convertido en unas «reguderas» y desatado en insultos contra nuestro redentor.

Yo, por el contrario creo, y así lo expresé en la reunión de la Liga Cívica Reformista de Puerto Rico, que lo procedente es decirle al portorriqueño Tydings que su idea es grandiosa, bella y sobre todo digna; pero que el plebiscito a que se refiere el proyecto debe ser justo y sobre todo democrático, y que en lugar de consultársenos si queremos la independencia con la amenaza del hambre o la vejaminosa continuación del imperante sistema colonial, que nos permita elegir entre la independencia, la estadidad o la constitución de Puerto Rico en una comunidad autónoma como lo es el Canadá y Australia con respecto a la Gran Bretaña. De otra manera la idea que tengo forjada con respecto al gran pueblo americano desmerecería. Pues se me estaría privando a mí, y a la mayoría del pueblo de Puerto Rico, de optar por la autonomía. Soy ciudadano americano, ingresé voluntariamente en el ejército que peleó por salvar la democracia y tengo derecho a emitir mi voto. Si la consulta que habrá de hacerse al electorado se limita a lo que dispone el proyecto, seré un ciudadano americano ultrajado por mis conciudadanos que me privan del derecho de determinación, ya que se me privaría del derecho de votar. Luego sugeriría a mi conciudadano Tydings, al Congreso americano y sobre todo al pueblo americano, que no soporta ni permite ultrajes, que el plazo que se fije para el período de transición que habrá de transcurrir antes que se efectúe el cambio de régimen, sea tan largo como lo estime un cerebro bien equilibrado, teniendo en cuenta nuestra penuria y nuestra condición de pueblo abandonado y desconectado con el resto de los países civilizados del orbe. Luego solicitaría que se consignase una enmienda tendiente a que se nos garantice por el pueblo de los Estados Unidos la implantación de la fórmula de gobierno que en definitiva adoptásemos. Aparte de todo lo dicho, y entre otras muchas cosas más que no enumero por no cansar a mis lectores, recordarle por último al Congreso de los Estados Unidos la obligación moral y contractual que tiene contraída ante el mundo civilizado para con nosotros, lo que impide el que se nos dé un puntapié y se nos condene a vivir de la misericordia de Dios.

En cuanto a esto, y a la frase cursi de moda entre nuestros paladines, «venga la independencia aunque nos muramos de hambre», yo me limito a recordar lo que a ese respecto y en múltiples ocasiones he oído de labios del honorable Martín Travieso, juez asociado de nuestro más alto tribunal de justicia: «Yo estaría dispuesto a morirme de hambre dignamente por conseguir la independencia de esta isla; pero considero criminal e inconsulto condenar a morir de hambre a un millón y medio de habitantes por satisfacer una vanidad personal».

Ha llegado el momento crucial, y es esta la mejor oportunidad que se nos presenta para que se nos haga justicia. Tenemos como aliados y amigos a los azucareros americanos, que en el interés de proteger sus inversiones en Cuba y en el Continente, se están gastando en este mismo instante grandes cantidades de dinero para que nos acaben de expulsar del concierto de la hermandad que constituye el pueblo de los Estados Unidos de América.

No temáis a los que como yo tienen invertido algún dinerito en azúcar, colectivamente somos unos cobardes, y no hemos gastado, ni hay forma de obligarnos a ello, por lo desidiosos, impreparados y egoístas que somos. De capitalistas de esta categoría no debe esperarse resistencia de índole alguna. Seguiremos siendo sordos, mudos y tacaños hasta el momento de la ruina.

Si hubiésemos sido previsores, si hubiésemos querido la tierra que nos obsequia con sus opíparas ganancias, hubiésemos contribuído con un décimo de centavo por cada quintal de azúcar que se produce en Puerto Rico para la creación de un fondo dentro de la Asociación de Productores de Azúcar para con ello ayudar a llevar al Parlamento los cerebros más equilibrados del país.

Esto no sería una utopía, en cuatro años, en el fondo así constituído, habrían reunidos $2.000.000 y con esa suma, se podría ayudar a muchos jóvenes y viejos que por su condición de penuria no pueden contribuir con la luz de su cerebro a transformar esta isla de un nido como es, de rencillas políticas, odios personales, mezquindad y equilibrios para poder manipular el presupuesto y repartir sus piltrafas, en tierra de promisión de felicidad, y de dicha.

No guarde rencor a este pueblo, señor Tydings; son muchos los americanos continentales que ustedes han enviado a regir nuestros destinos y que en lugar de gobernarnos debieron haberse quedado allá llamando bueyes, cocinando, cuidando mulas o quién sabe si hasta robando; puesto que, de esa manera los hubiesen puesto a la sombra en el presidio de Atlanta y no hubiesen contribuído a fomentar tanto odio y tanto rencor hacia las instituciones americanas en esta Cenicienta del Caribe.

Para terminar; yo espero amigo y conciudadano Tydings, y así lo esperan los portorriqueños que como yo piensan, que en este momento histórico pondrá usted al servicio nuestro todo lo noble, lo grandioso, lo democrático que aprendió a venerar y a respetar desde que comenzaron a infiltrarle el respeto a la libertad en la escuelita primaria donde ondea y ondeaba el glorioso pabellón americano, emblema que garantiza la libertad.

Carlos J. TORRES

LA NOTA COMICA

—Date prisa, Gustavo. Yo he apostado a tu caballo.
(Humoristicke Listy, Praga.)

A TRAVES DE LA VIDA

PSICOLOGIA POSITIVA

EL último impulso a la total decadencia de lo monárquico lo acaba de dar el ridículo emperador de Abisinia, rey de Reyes y otros títulos tontos, que ya no tienen aplicación ni para cuentos de camino. El insigne descendiente (según él) de Salomón se ha portado como el más moderno trepador latinoamericano, que huye con sus riquezas después de haber abusado de su poder para abatir a sus conciudadanos. Hay que olvidarlo en el rincón que le ha buscado Inglaterra para servirse de él como posible amenaza a los italianos, que no creen ya en las viejas leyendas de soberanías ideológicas.

No me explico cómo el ostentoso Selassié no ha venido a Cuba con sus uniformes y su séquito de cortesanos (que aquí habrían aumentado prodigiosamente, ya que hubo un cubano (si no es esto un mito) que se alistó en sus ejércitos, y otro que disparó dos tiros de simpatía contra una estación de radio que daba noticias italianas. Con estas expresiones de amistad hubiera contado, sin duda alguna, con algunos banquetes y varios cocteles de honor que le habrían ofrecido sus admiradores.

Toda esta ridícula farsa me acerca más a la simpática figura del joven Príncipe, tan sencillo y modesto, al par que inteligente y humano, que vino a buscar entre nosotros la tranquilidad que brindan los amigos, y no soñó jamás con intrigas, ambiciones y vanidades. El último Borbón que ha pasado por Cuba deja la memoria de un hombre de buenos y elevados sentimientos.

Es cosa de reconciliarse con la especie humana que en nada se perfecciona ni se enmienda, con la circunstancia agravante que, a través de los siglos y habiendo aumentado su ilustraión y extendido sus conocimientos, no ha logrado mejorar su sentido de moralidad y de justicia. Es el estudio curioso de un adelanto que produce retroceso y una mentalidad que cuanto más se cultiva da mayores resultados negativos.

Así es que este ejemplar único, sin ambiciones ni concupiscencias, sereno, ecuánime y generoso en demasía, que no ha hecho más que perdonar ingratitudes, allanar las ambiciones de los que le miraban como insuperable obstáculo y ser sencillo y dulce para con todos, es, sin disputa, el más estupendo que hemos conocido.

Su gratitud para Cuba y los cubanos no puede ser más sincera. Nótese en sus conversaciones con los periodistas cómo ha insistido en su agradecimiento a los médicos cubanos que lo han tratado con entrañable cariño fraternal.

No es de pensar, en la turbulenta situación en que se encuentra España, lo que habría sido este muchacho a la cabeza de un movimiento revolucionario, que hubiera o no tenido éxito como en otras naciones, pero que, sin duda, habría sido causa de grandes trastornos y de raudales de sangre.

Pero él, que ha podido ser causa de tales desdichas, ha mirado con desdén la mísera situación de los actuales monarcas, y desdeñando toda esa «pasamanería», ha tenido una sonrisa indefinible llena de misterios y de encontos.

Aunque no tengo gran confianza en la sensibilidad de mis paisanos, creo firmemente que todos son amigos sinceros de esté Príncipe que jamás dejará de serlo.

Héctor DE SAAVEDRA

LIBROS

TREINTA años de vida política mexicana han sido sintetizados por Alfonso Taracena, tras labor minuciosa, sostenida, en las páginas de su libro último «Mi vida en el vértigo de la Revolución», que ha sido incluída en las Ediciones Botas, salvándose así un tesoro documental de primer orden para la bibliografía de uno de los períodos de más complicada urdimbre en la historia de América. Taracena asocia día a día, —con una puntualidad que tiene antecedentes en aquel extraordinario don Carlos María de Bustamante y quizá en los diarios curiosos de Güijo, Robles y Castro Santa Anna— sus recuerdos personales, bien ceñidos por apuntes escrupulosos, y hasta sus problemas sentimentales, al relato en efemérides de una época que tiene su auténtico matiz, su timbre específico, y es tal la sinceridad con que habla de sí mismo, es tan ingenuamente encantadora esa sinceridad, que se lo disculpamos en gracia al interés con que va hablando de hombres de toda estatura y de episodios de fuerza polarizadora. De manera que puede muy bien afirmarse que ese libro tiene tres aristas: México, Tabasco y el autor, lo cual quiere decir que Taracena bien pudo haber hecho su crónica autobiográfica sin intercalarla en un gran instante colectivo que tiene su arquitectura humana bien construída.

Pero el relato, a pesar de que no deja de traslucir ideologías y preferencias, simpatías y repulsiones del autor, tiene un ritmo que oscila sostenidamente, como si fuera la sangre de una línea que todavía no acaba de trazarse y que se ha ido enriqueciendo de motivos bien diversos a los del momento inicial. No se puede negar que Taracena, en su afán de decir la verdad, de escudriñarla, de hacer que salga íntegra con sus propios perfiles, pudo congregar en esas páginas algo más que la esencia del dato que fué atrapado en el periódico, la carta o el corrillo donde tantos rostros hace asomar la verdad antes de entregarse al biógrafo de una época. Y esos datos, esas confidencias, esas anécdotas que tanto sabor dan al libro, son su parte entrañable, seducen al lector menos conmovido y hacen que el que fué testigo y hasta actor, sin voz cantante, en el drama contemporáneo de México, guste recorrer laberintos de evocación y reconstruyan fisonomías que a medida que se distancian se decoloran.

Cierto es que todo material puede ser aprovechado por el historiador; que todo testimonio tiene una validez y que el periodista —como en el caso de Taracena— nada puede desperdiciar cuando trata de investir de decoro su emoción y de elevar el relato a las alturas de la dramaturgia. Pero Taracena perpetra algunas indiscreciones, seguramente porque habiendo laborado en el diarismo durante mucho tiempo sabe muy bien que la técnica del verdadero periodista no puede desdeñar ni el rumor de la calle. Los peligros de la confidencia, cuando ésta es entregada al público, parecen haber sido desdeñados por Taracena, quien al hacer autobiografía hasta 1930, nos deja desde ahora bajo la amenaza de seis años inéditos, con la crueldad de aquel Iván el Terrible, el Terrible Turgueneff, cuyo diario es uno de los más célebres en la historia literaria.

Como son muchos los nombres propios que dan vitalidad a este libro y algunos de ellos han adquirido tónica particular, bien se pudo poner al fin de él un índice que facilitara consultas. Tal vez ese índice lo veamos cuando aparezca el segundo volumen o el tercero o el cuarto, porque —visto está— que Taracena seguirá llevando cuenta y data de todo lo que sabe hasta por el correo de las brujas o le llega en la carta de fotóstato o lee con la prisa del periodista que siente la angustia de la hora fugaz.

México, D. F., abril, 1936.

VERSALLES

PIEZA EN CINCO ACTOS

(Por EMIL LUDWIG)

VERSION ESPAÑOLA DE

CIPRIANO RIVAS CHERIF

(CONTINUACION)

mente, dentro de los límites de nuestra seguridad y la de nuestras posesiones.

WILSON: ¿Habrá que reformar el segundo de nuestros catorce puntos en lo que concierne a la libertad de los mares?

LLOYD GEORGE: La libertad de los mares... (En ese momento llegan los criados con el té para los tres delegados ingleses y se lo sirven como la cosa más natural del mundo, sin que nadie dé muestras de extrañeza; se ve que es una costumbre...) Yo propondría, primero, que se excluyera a los representantes de la prensa de asistir a las deliberaciones. El señor delegado de Arabia ha iniciado al comenzar la sesión lo improcedente que sería discutir ciertos asuntos importantes a puerta abierta. ¿A dónde nos podría conducir este sistema?

WILSON: Nos llevaría a la verdadera democracia, señor Lloyd George.

LLOYD GEORGE: Los ingleses, que pueden vanagloriarse de haber hallado, o si lo prefiere Su Señoría, de haber vuelto a encontrar la democracia, son muy discretos. Tendré que pedir el aplazamilento de la cuestión. (Clemenceau y Wilson, que se han puesto de acuerdo en voz baja, hacen un gesto de asentimiento).

CLEMENCEAU: Yo ruego a los señores periodistas que salgan del salón.

UNO DE LOS PERIODISTAS: (En voz alta.) Haremos constar que la primera vez que la Conferencia ha tomado un acuerdo por unanimidad ha sido para excluir a la prensa (Salen los periodistas.)

LLOYD GEORGE: (Levantándose). En el momento del armisticio nos reservamos el derecho... (En voz baja, al criado: Otro terrón... Sin leche.) Nos reservamos el de recho de discutir este punto. Vamos a hablar de ello. Pero tengo que declarar de antemano que no cederé. Vamos a tratarlo, pues. Acabamos de salir de la guerra submarina. Gracias al bloqueo, hemos conseguido librar del hambre a nuestro pueblo amenazando en cambio muy seriamente al enemigo. ¿Y después de este éxito extraordinario habrá quien pretenda que renunciemos a los medios que nos lo han proprocionado? Sin el bloqueo, el emperador Guillermo estaría en este momento en Versalles y nos dictaría una paz de hierro. ¿Y después de haber salvado, no solamente a Inglatera, sino al mundo entero, vamos a reducir nuestra flota o a reconocer la libertad de los mares? El más furibundo socialista inglés votaría en contra.

CLEMENCEAU: (Con un tono ligeramente irónico). La libertad de los mares pasará a estudio de una comisión.

LLOYD GEORGE: (En voz baja). Dios sea loado. (Se dirige sigiloso hacia la derecha haciendo que dos señores cambien de sitio, y, en la penumbra, dispone en grupo, a varios delegados, entre ellos un indio vestido con el traje nacional).

UN SEÑOR: (A su lado en voz baja). El Rajá no forma parte de las posesiones.

LLOYD GEORGE: Pero hace bien en el grupo. (Dirigiéndose a los otros) Hagan el favor de retirarse un poco. Así. No se muevan. Gracias.

(El grupo forma una especie de islote, a la derecha. Lloyd George vuelve a su sitio con tantas precauciones como al levantarse de él. Para facilitar este juego escénico simula hablar con los mecanógrafos).

WILSON: El señor Lloyd George ha hablado de las consideraciones que se deben a las posesiones. ¿Qué debemos entender por esto?

LLOYD GEORGE: Las posesiones ingleses desean que la Conferencia decida sobre sus reivindicaciones referentes a las colonias alemanas.

WILSON: (Con voz segura). Esta cuestión está ya resuelta. Según el punto quinto, los pueblos incapaces de gobernarse a sí mismos se colocarán bajo el mandato de la Sociedad de Naciones.

LLOYD GEORGE: (Encogiéndose de hombros). Nuestras posesiones no son menores; están emancipadas. (Señala, complacido, al grupo de la derecha).

CLEMENCEAU: El señor Presidente del Consejo de Nueva Zelanda pide la palabra.

HASEY: (En el centro del grupo: ancho de hombros; brusco, enorme, con una malena de león). Hemos sostenido rudos combates para someter a las islas de Samoa. Es natural, pues, que queramos conservarlas.

SMUTS: (De uniforme de general inglés, elegante, de aspecto joven). Nosotros los africanos del Sur, hemos conquistado el sudoeste y el sudeste alemanes; por lo tanto, estos países no pertenecen.

HUGHES: (Pequeñito, seco un poco sordo. Habla muy alto y tiene una expresión ladina.) Nosotros los australianos hemos conquistado la Nueva Guinea: somos un pueblo joven: necesitamos conservar lo que hemos conquistado.

CLEMENCEAU: ¿Y qué pide el señor delegado de las Indias?

EL INDIO: (Con tono misterioso). Nosotros no hemos conquistado nada; por eso pedimos nuestra libertad.

WILSON: (A Lloyd George.) ¿Qué significan estas declaraciones propias de otro siglo?

LLOYD GEORGE: Soy enemigo de las anexiones. Pero, constitucionalmente, no podemos hacer nada en los dominios.

BALFOUR: (Flemático). El imperio británico no tiene Constitución.

LLOYD GEORGE: (Imperturbable). Eso es absolutamente exacto. El Imperio británico se halla en plena reforma constitucional.

WILSON: (Con tono firme.) Los pueblos esclavizados deben recobrar su libertad.

HUGHES: (Levantando la voz.) Pero es que no son pueblos, señor Presidente. Apenas son tribus.

LLOYD GEORGE: (En voz baja.) Parece que comienza a oír.

HUGHES: (Irritado.) ¿Habré entendido mal? No lo creo. Esos negros son medio salvajes todavía.

CLEMENCEAU: (Cortante.) La cuestión colonial pasará a estudio de una comisión.

WILSON: ¿No sería el momento oportuno para hablar de la Sociedad de Naciones? Hace quince días que espero a que se aborde esta cuestión.

CLEMENCEAU: (Echando chispas.) Antes que la Sociedad de Naciones está la seguridad de Francia. (Por primera vez Clemenceau se pone de pie mientras Wilson, irritado, se enfrasca en sus papeles.) Señores, la Conferencia, por unanimidad, se ha pronunciado en contra de los planes de campaña absurdos de los militares. Pero en el Rhin hay que hacer algo para garantizar la seguridad de Francia. (Levantando la voz.) Tres veces en un siglo los alemanes han invadido nuestro territorio.

WILSON: (A media voz.) ¿Tres veces?...

CLEMENCEAU: En 1815, en 1870 y ahora.

WILSON: (Con mucha calma y sin mirar a Clemenceau.) En 1815 los alemanes echaron de su territorio al Emperador de los franceses. En 1870 fué Francia la que declaró la guerra.

CLEMENCEAU: (De pie, con voz cortante. Wilson, sentado.) ¿Francia?... Fué el duque de Grammont, un criminal, el que declaró la guerra; el gobierno imperial empujado por una emperatriz inconsciente.

WILSON: Entonces, ¿los pueblos que se dejan arrastrar no son culpables?

CLEMENCEAU: Probablemente seré el único que pueda recordar aquella época. Mire por esa ventana. (Wilson sigue la dirección de la mano de Clemenceau.) Ahí mismo yo he visto el palacio de Saint Cloud ardiendo incendiado por las granadas alemanas. Hace cuarenta y ocho años. (Levantando la voz.) Yo vi a Jules Fabre cuando volvía de su entrevista con Bismarck. Subió a una tribuna aquí cerca, con las lágrimas en los ojos. (Como rejuvenecido, hace gestos.) Siendo diputado por Burdeos, protesté de la paz que nos imponía la brutalidad alemana. En unión de 36 enviados redacté un manifiesto en el cual considerábamos nula la cesión de Alsacia y Lorena. Y ofrecíamos a nuestros hermanos que pensaríamos siempre en ellos.

(Todos callan, emocionados.)

LLOYD GEORGE: (En voz baja, a Balfour.) ¿No le parece que representa muy bien su papel?

CLEMENCEAU: (Dominando la cólera.) Comprenderán, señores, que un hombre de cerca de 80 años, que ha visto tales cosas por sus propios ojos, exija después de la horrorosa invasión la seguridad de su país. Hemos sacrificado doce departamentos y millón y medio de hombres por nuestra independencia. No queremos vivir bajo una constante amenaza. No nos bastan la Sociedad de Naciones ni el desarme de Alemania. Queremos el Rhin y podemos tenerlo sin lucha. La población de estas regiones es alemana, pero odia a los prusianos. Berlín es la ciudad más impopular en el Rhin. Lo que necesitamos es una región renana independiente.

LLOYD GEORGE: Su Señoría querrá decir una región renana dependiente.

CLEMENCEAU: Quiero decir: un país que sea tan independiente como lo son de Inglaterra sus colonias.

(Continuará)

M.E.C.D. 2016

PALACIO

INVITACION.—Estuvo en Palacio el señor Enrique Pizzi de Porras, viejo compañero en la prensa y actualmente Cónsul de Cuba en Madrid, para invitar al Presidente, al banquete que sus compañeros del periodismo le ofrecerán en prenda de reconocida gratitud por su actuación en la capital española, fundando la Asociación Cubana de Beneficencia.

EL COMANDANTE FRANCO GRANERO.—Se informó en Palacio, que el comandante Franco Granero, continuará desempeñando, con el próximo Gobierno, el cargo de Jefe de la Casa Militar del Presidente no obstante su designación como Agregado Militar en Madrid.

CONDECORACION.—El Presidente de la República, procedió ayer, a condecorar con el grado de Gran Oficial de la Orden «Carlos J. Finlay», al capitán Oscar Figarola, del Ejército Constitucional, quien desempeña el cargo de Supervisor de Mazorra.

El objeto de esta distinción es el de premiar su labor durante el ciclón que azotó a Cienfuegos, disponiendo todo lo concerniente al salvamento de las víctimas de aquel furioso huracán.

VISITAS.—Con el Secretario de la Presidencia, se entrevistaron los señores Francisco Ducassi, R. Mora Adalil, Nicasio Silverio, el capitán Belisario Hernández y el Sub-Secretario de Justicia doctor García Cantero.

CONVENIO COMERCIAL ENTRE CUBA Y ALEMANIA.—El Secretario de Agricultura, celebró ayer, una conferencia con el Presidente, sobre asuntos de su Departamento.

Cuando salía de Palacio, dicho funcionario manifestó, que por deseo expreso de los gobiernos de Alemania y Cuba, se habían iniciado ya los pasos necesarios con objeto de llegar a un Convenio Comercial, entre ambos países.

Estima el Secretario que por virtud de ese tratado recibirá Cuba, grandes y positivos beneficios ya que podrá expotar a Alemania, grandes cantidades de alcohol, mieles, cueros, café, langosta y tabaco.

Por lo que a este último producto se refiere, gracias al Convenio, terminarán el clandestinaje y la falsificación de que viene siendo objeto en aquella nación por comerciantes y traficadores poco escrupulosos.

CONTINUA EL ESTUDIO.—El Secretario de la Presidencia, doctor Domingo del Castillo, continuaba ayer estudiando los expedientes de indultos que se otorgarán el día 20 del actual.

NO HAY
ALMORRANAS
POR ANTIGUAS Y REBELDES QUE SEAN QUE NO SE CUREN EN POCOS DIAS POR EL TRATAMIENTO MIXTO
GOTAS ESCULEOL
Y BALSAMO SUELTA
ALIVIO INMEDIATO
EXITO SEGURO, AUN CUANDO HAYAN FRACASADO LAS DEMAS MEDICACIONES
M. DELALANDE, 37, Av. Marceau, PARIS

EL CUENTO DE HOY

Una extraordinaria mujer

MI infancia transcurrió —contaba Héctor Lanzerre— en nuestra casa de Brionges, vieja ya de dos siglos, por lo menos. Estaba situada lejos de la población, lo que durante mucho tiempo fué muy agradable para mis padres, para mí mismo y a mis tres hermanos. Los empleados hubieran preferido estar más cerca de las gentes, pero no protestaban.

Eramos tan felices como pueda serlo una familia. Una buena fortuna nos aseguraba la existencia, y aún había para viajes y otras distracciones. Mi padre trabajaba en un asunto histórico que no terminaba jamás y se divertía coleccionando una serie de cosas disparatadas: viejas monedas, sellos, viñetas, armas de todas las épocas... Era un hombre de humor exquisito, al que tocó el mundo estimaba. Mi madre era bella, de naturaleza un poco inquieta, pronta para la alarma, pero contenta siempre de su suerte.

En cuanto a mí, era un muchacho parecido a miles otros, no malo, y con unos caprichos fáciles de satisfacer.

En suma: vivíamos en una paz profunda, cuando el terror llegó hasta los campos. Una bandada de malandrines había aparecido y atacaban a las viviendas aisladas matando a sus habitantes. Ya habían cometido una docena de atropellos y muertes. Mi madre vivía en la más extremada angustia; mi padre recelaba; las domésticas temblaban y yo tenía un miedo atroz, sobre todo por las noches cuando me iba a la cama.

. . . . . .

En aquel tiempo recibimos una carta de una tía olvidada que vivía en la Isla de Guadalupe, por la cual nos anunciaba su visita, pero no fijaba la fecha. Llegó de improviso, un mediodía, en un carricoche, con tres o cuatro maletas, cinco o seis paquetes y un perro amarillo parecido a un lobo.

Era una vieja señora quincuagenaria, seca, pálida, cuyos grandes ojos nos hacían temblar de pies a cabeza.

—¡A la paz de Dios!—dijo a su llegada—. Es una magnífica familia. ¡Te felicito, sobrino!

Se dirigía a mi padre, al que tendió la mano. El la abrazó y ella le devolvió el abrazo con un beso. Después de lo cual, pasamos todos a la casa.

—Quería ver a los míos; y estoy muy contenta de haber venido. No os preocupéis; no os molestaré mucho tiempo... Sólo unos tres meses. ¿No os causaré molestias?

Se instaló con aplomo, discutió con todo el mundo, y pareció indignarse cuando se la habló de los salteadores.

—¡Hay que arrestarlos!—exclamó.

Se informó de nuestros medios de defensa, criticó nuestras cerraduras y concluyó:

—¡Habrá que vivir con el ojo abierto!

Y dirigiéndose a su perro:

—¡Entiendes, Baltasar? ¡Cuento contigo.

Y hubiera jurado que Baltasar la había entendido.

. . . . . .

Transcurrió una semana. Fuimos familiarizándonos con la tía Adelaida, que era una buena mujer, aunque un poco autoritaria: había que obedecerla siempre. Mi padre se sometía a ella riendo; mi madre se oponía muy dulcemente.

Bajo la dirección de Adelaida, las puertas y las cerraduras fueron consolidadas; examinó las armas y las halló mediocres; mi padre apenas sabía servirse de ellas. Mi tía se adjudicó un fusil de caza y una carabina, y después declaró:

—¡Estamos preparados! ¡Y tú, Baltasar, a poner tu nariz!...

Lo que hizo sonreír a mi padre y suspirar a mi madre, que murmuró, cuando la tía se hubo marchado:

—¡Mejor que se haga ilusiones, la pobre!

El día transcurrió en calma, y por la noche nos fuimos a acostar después de una inspección en regla por toca la casa, lo que me parecía que no serviría para gran cosa.

Pero, por lo menos, nos metimos en la cama seguros, y por mi cuenta, no tardé en dormirme... Poco después me despertaban los ladridos del perro Baltasar y del nuestro, Pachá. De repente tuve la idea de que los salteadores habían llegado. Escuché algunos ruidos sospechosos; después, golpes violentos.

¿Intentaban derribar la puerta trasera de la casa? Yo había averiguado que los malandrines habían empleado, en otras ocasiones sus hachas.

Loco de terror me levanté en la sombra, si atreverme a encender la luz; un resplandor traspasaba los quicios de la puerta. Era una noche de luna llena. Y mientras tanto parecía que continuaban demoliendo la puerta. De pronto, una voz de mujer gritó:

—¡Quién va!

Una voz ruda contestó:

—¡Vas a ver quien va, madrecita! Si no fuerais como sois, os dejaríamos con vida.

La tía se echó a reir con una risa que se parecía al sonido de una caña. Oyéronse en seguida unas detonaciones. ¿Cuántas? No sabría decirlo: cinco o seis tal vez. Gritos, ruidos, un clamor ensordecedor se produjo inmediatamente. Después, unos pasos lentos y pesados...

Diez minutos después, toda la familia estaba reunida; estábamos pálidos y temblábamos, excepto la tía, que decía con flema:

—Ya ves sobrino mío, como es necesario aprender a tirar ¡Espero que sepas aprovechar la lección!

La población estaba alerta. No tardaron en llegar gendarmes y levantaron tres cadáveres y un herido que pronto correría la misma suerte.

—Habrá que prender a los demás —dijo la tía.

Se arrestó a dos, que finalmente cayeron bajo la guillotina. Jamás se vieron ladrones en la región.

Inútil decir que la tía Adelaida fué, desde aquel momento, el jefe de la casa. Permaneció tres temporadas con nosotros; después se volvió a su isla antillana. ¡Ya no la veríamos más! Y la fortuna, bien sólida, que nos dejó a su muerte, no sirvió para consolarnos.

J. H. ROSNY, el mayor.
(De la Academia Goncourt).

¿De la Habana a Matanzas en 40 minutos?

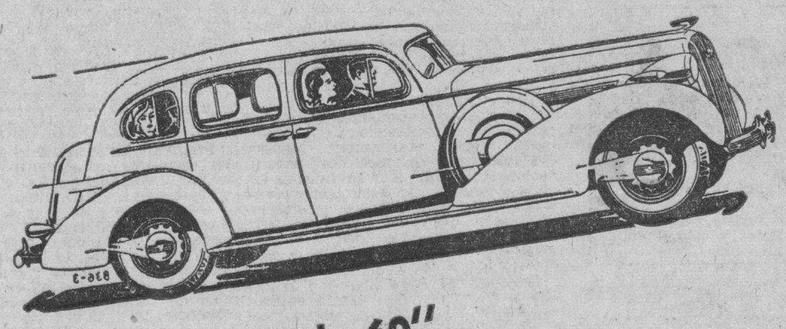

"Serie 60"

EL hecho de que este magnífico Buick puede correr 160 kilómetros por hora es cosa secundaria. Lo que importa es que tiene la potencia para hacerlo—que a 80 kilómetros por hora no se utiliza sino la mitad de la potencia del motor y que esa reserva de energía que tanto facilita el manejo del carro se halla disponible. Con todo esto, el Buick 60 ofrece la misma duración, solidez y larga vida que han dado fama al nombre Buick. Su motor es el ocho-en-línea Buick de 120 H.P., y Válvulas en la Culata. Hay cuatro distintos estilos de carrocería a precios desde $1,950.00.

Buick 8

LAWRENCE B. ROSS CORPORATION, S. A.
Calle 25 entre Marina e Infanta — Prado 7 — Habana

CRONICA HABANERA

NOCHE DE GALA

EN SANS SOUCI.—En la noche del jueves, Sans Souci, se vió desbordante de público.

Como celebraba su fiesta de moda, desde hora temprana reinó la alegría y la animación más completa.

Congregábanse en mesas y más mesas, numerosas familias de la sociedad habanera, así como de la colonia norteamericana.

Había un party numerosísimo de Mr. y Mrs. Hoyt, el distinguido matrimonio, tan bien relacionado en nuestra sociedad.

Alrededor de la mesa, decorada con una linda corbeille de dalias blancas, se sentaban con ellos el señor Julio B. Forcade y señora Angélica Pedro; M. y Mrs. Rosemberg; Mr. y Mrs. Northam L. Griggs, Mr. y Mrs. Beltrán, la señorita Manolita Bravo y el doctor Andrés Domingo, ecretario de Justicia.

Otra mesa donde resaltaban las lindas señoritas Loló Vinent y Ena Senior, en compañía del señor Louis S. Luti, Primer Secretario de la Legación de Argentina, el joven Roberto G. Mendoza, Secretario de la Legación de Cuba en Londres, y del señor Fraga, de la Legación del Brasil.

El joven congresista Raúl Menocal y su esposa tan bella, Conchita Martínez Pedro, con Eugenio Sardiña y su señora Georgina Menocal y el joven Chaco de Armas.

Otra mesa donde se reunían los esposos Gabriel Villada y Graciela Sánchez, con estas dos parejitas: María Luisa Menocal y Enrique Gamba y Vivien Conill y Pedrito Romero.

El Comandante Jaime Mariné, Ayudante del Jefe del Ejército Constitucional, tenía un party selecto, donde se hallaban los esposos Santiago Estévez y Nena Aguilera, Orencio Nodarse y Estelita Alonso, habillé de las incomparables hermanas Salas, Pedrito Mendieta y Yoyín O-Farrill, la señora Minita Argüelles, la señorita Renée Triay y Escobar y el joven Gene Castro.

Tres parejitas en otro party: Silvia González y Manolo Sainz, Chiqui Bello y Renée Dolz y Margot Bello y Raúl Shelton.

El señor Luis Martínez y señora, con la señorita Silvia Martínez y el joven Roberto Rodríguez.

Otros muchos parties resaltaban animadamente.

Hoy sábado volverá a estar radiante del público, Sans Souci, el lugar de reunión de la vida nocturna habanera. Después de las bodas de hoy toda la concurrencia se reunirá allí.

EL EMBAJADOR DE ESPAÑA.—A bordo del vapor «Orduña», embarca hoy a las once del día, con rumbo a su patria, el Excmo. Señor Luciano López Ferrer, que hasta ahora ha desempeñado con el beneplácito de todos, el alto cargo de Embajador de España en Cuba.

El distinguido diplomático, que ha sido relevado en dicho cargo por el Gobierno de su país, va acompañado de su gentilísima hija, la señorita Marilis López Ferrer y de su secretaria particular, la señorita Maruja de Rojas.

El Embajador de España, con motivo de la premura de su viaje, no ha tenido tiempo material de despedirse personalmente de sus amistades, tanto de la colonia española, como de la sociedad habanera.

Con tal motivo nos ruega lo hagamos por este medio de una manera cordial y efusiva, ya que lleva de Cuba, un recuerdo perdurable y un profundo agradecimiento de todas las atenciones de que ha sido objeto.

HABANA YACHT CLUB.—No se celebrará hoy, como se había anunciado, la comida y baile del «Habana Yacht Club».

Con motivo de haberse inaugurado la temporada de remos, en la casa de botes, queda suspendida esta fiesta.

Sépase así.

SOLEMNE ACTO. — Para las ocho de la mañana, en la Iglesia de San Juan de Letrán, está señalado un solemne acto.

Durante el mismo harán su primera comunión un grupo numeroso de alumnos del acreditado plantel Nuestra Señora de las Mercedes.

Con las Directoras de dicho colegio, las distinguidas señoritas Abigail Morales y Josefa Alvarez, invitan para este acto el profesorado en general.

MADAME SARDI. — En nueva casa, desde hace pocos días.

Madame Sardi, la renombrada modista, se ha trasladado para el Paseo del Prado número 76 entre Animas y Trocadero.

Una hermosa casa, donde tiene un salón de exposición y venta.

Finísima y escogida lencería, ropa de cama y de mesa, y la más exquisita colección de decoraciones de cortinas y sobrecamas, ofrece en sus nuevas vitrinas Madame Sardi.

Sépanlo su numerosa clientela.

SEVILLA BILTMORE.—Té de los sábados que cada vez tienen más público.

Ello significa que el hermosísimo patio tan lleno de belleza será el sitio que albergará la más nutrida representación social.

Se bailará hasta las ocho de la noche.

Estos tés, iniciados con tanto éxito, seguirán durante toda la temporada de verano.

Se han impuesto.

GRAN FESTIVAL DE LAS ESCUELAS PIAS. — Mañana, domingo, a las 2 y media de la tarde, se celebrará en el gran «Stadium» de «La Tropical» un festival deportivo organizado por las Escuelas Pías de La Habana.

Más de ochocientos alumnos de los Rvdos. Padres Escolapios tomarán parte en esta fiesta al aire libre, para la que han sido repartidas muchísimas inivtaciones entre nuestra mejor sociedad.

El muy Rvdo. P. José Castelar, Sch. P., Rector de las Escuelas Pías de la Habana, sabio educador y eminente orador sagrado, ha dirigido personalmente la organización de este grandioso festival. La dirección técnica estará a cargo del Primer Teniente del Ejército Constitucional señor Juan Antonio Moreno.

La Banda Municipal, cedida galantemente por el señor Alcalde de La Habana, amenizará el acto.

Las personas que deseen asistir a esta fiesta magnífica, pueden solicitar sus invitaciones en las Escuelas Pías de La Habana, en San Rafael esquina a Manrique.

(Continúa en la página ONCE)

DR. CABRERA
San Miguel No. 116. Telf. M-1885
EXCLUSIVAMENTE RADIOGRAFIAS y CANCER.—RADIOGRAFIAS A DOMICILIO, RADIOTERAPIA, RADIUM.

MUSICA Y MUSICOS

JACOBITO LATEINER.—Se presenta esta noche a las nueve en la Sucursal del Conservatorio «Fischermann», situado en Belascoaín 46, altos, que dirige Conchita Espinosa, su alumno de ocho años, Jacobito Lateiner.

Jacobito cursa el cuarto grado de piano y segundo de solfeo.

Su adelanto ha sido tan rápido y apreciable que ya ha tomado parte en diversas audiciones públicas.

Nuestro compositor Ernesto Lecuona le presentó en uno de los conciertos que ofreció en el Auditorium antes de marchar a Sur América.

El 19 de Octubre del año pasado, Jacobito participó también en un concierto que ofreció el Conservatorio Fischermann e nel Círculo de Bellas Artes.

En esta ocasión Jacobo Lateiner interpretó de manera muy loable, el primer tiempo del Concerto en La mayor de Mozart, obteniendo éxito grande.

En su recital de esta noche, Lateinir ofrece el programa siguiente:

Sonata en Do myaor, Haydn.
Variaciones en Do mayor, Haydnn.
Sonatae ndo mayor, Mozart.
Variaciones en Re mayor, Mozart.
Sonata en Sol mayor, Beethoven.
Variaciones en Sol mayor, Beethoven.

Como se ve, ha deresultar interesante este recital de Jacobito Lateiner.

EN EL CIRCULO DE BELLAS ARTES.—Esta tarde a las cinco y media ofrece el Círculo de Bellas Artes por medio de su orquesta, un concierto dedicado a los niños de las Escuelas Públicas. El programa consta de la obertura Oberon de Weber, la Suite Casse-Noisette de Tschaikowsky, un Intermedi Pizzicato de Neury, la Serenata de Albéniz, Danza Húngara número 6 de Brahms, Danza Negra de Lecuona, terminando co nel Himno Nacional. Dirigirá Augusto Mayea, nuevo director.

ULTIMOS RECITALES

EN LA SALA ESPADERO. — Se realizó recientemente la presentación pública en la Sala Espadero por su profesora Dulce María Serret, directora del Conservatorio Provincial de Oriente, de la alumna Esther Ofelia Guernica, con un programa en el que figuraba en primer término la sonata La Aurora, de Beethoven, un grupo de Chopin en este orden: Fantasía Impromptu, Impromptu op 51, Nocturno op 48, Estudios nos 12 y 18, Vals op 64 no. 3 y Scherzo op 31; finalizando con El Pájaro Profeta y Elevación, de Schuman, La Caja de Música de Godowski y El Ruiseñor y La Campanella de Liszt.

La señorita Guernica se enfrentó con el público y con su programa, con toda la enteraz que ambas cosas requerían, ya que se trataba de una primera presentación y de un programa de serias proporciones. Con todo, era de fácil deducción realizar que las obras del programa resultaban algo más allá de las fuerzas actuales de la ejecutante pese a su posesión de un mecanismo muy loable que la hizo vencer serias dificultades, al vez preocupada, con una preocupación muy natural y más en una estudiante, de interpretación acordada a las diversas composiciones nos impresionaron como muy peculiares y personales de la novel pianista, que por otra parte dió muestras de una dedicación, muy digna de elogios, al instrumento de su preferencia, traducida, como ya apuntamos en el buen mecanismo de que hace gala.

A Esther Ofelia Guernica la aplaudieron mucho durante la ejecución de su programa, lo que con gusto hacemos constar.

EDUARDO CAADO EN MARTI.—Aunque no música, precisamente, queremos dejar aquí constancia de un recital poético,—con la música en Bellas Artes—, que se efectuó en el Teatro Martí el miércoles pasado.

Eduardo Casado mostró una vez más, que es un admirable intérprete del verso, libre de amaneramientos y exageraciones. Su dicción clara y grata, le conquista el aplauso unánime de los que le escuchan.

Le felicitamos por su éxito, que lo fué en todos sentidos.

RECITAL DE SONATAS.—Lo realizaron conjuntamente en el Auditorium Diego Bonilla, violinista y Angeles Tallaeche, pianista.

Interpretaron ambos artistas las Sonatas de Grieg, Debussy y César Franck siendo muy bien acogidos por la numerosa concurrencia.

Bonilla mostró sus conocimientos musicales en el más difícil de los instrumentos y Angeles Tellaeche hizo gala en el piano de su buena técnica y gusto interpretativo.

N. B.

EN EL HOTEL NACIONAL.—El Cuarteto Clásico de la Habana ofrece esta noche, a las nueve, una audición en el Salón Plata del Hotel Nacional con el siguiente programa:

Ali-Ungherese, (Moment musical), Shbert.

Nocturne, (Of the Cuartet in D mayor), Borodine.

Suite Populaire Espagnole, Manuel de Falla.

1: El Paño Moruno. 2: Nana (Berceuse). 3: Canción. 4: Polo. 5: Asturiana. 6: Jota.

Violoncelli: Armando Molina.
Piano: Arminda Schutte.

II

Cuarteto en Fa mayor. Op. 18. No. 1: Beethoven.
Allegro con brío.
Adagio.
Scherzo.
Allegro.

Ejecutantes: E. González Mantici, primer violín; S. García Ortega, segundo violín; José Valls, viola; Armando Molina, violoncello.

ANTIGUAS ALUMNAS DE MA. TERESA COMELLAS. — Celebrará esta asociación una interesante fiesta cultural en el salón Plata del Hotel Nacional en la tarde de hoy a las cinco.

Para dicho acto se ha combinado el siguiente programa:

1.—Conferencia «La Isla de Corcho». Ensayo sobre Economía Política Cubana. Por el doctor Luis Machado.

2—Danzas de Lecuona. a) Ahí viene el Chino; b) ¿Por qué no vienes?; c) Lola está de fiesta.

Piano: señora Eleonor Ruiz de Porras.

3.—Canto. El Pescador de Perlas, Bizet; Carmena-Vals, Wilson.

Soprano Alice Dana. Pianista acompañante: doctor Roberto Netto.

4.—Piano Señora Eleonor Ruiz de Porras.

No hables más; La Danza de los Ñáñigos; Malagueña; Lecuona.

5—Conjunto Melódico Cubano.

Pachencho-E. Gracias-Hermanos Izquierdo.

a) Alma de Roca, Bolero, Lily Batet.

b) Ojos Seductores, Criolla, Rosendo Díaz.

c) Tú no, yo sí. Bolero-Son, Matamoros.

CONCIERTOS MAÑANA DOMINGO

EMILIANA DE ZUBELDIA y MYRRAH DE ALHAMBRA, en el Auditorium en un recital a dos pianos con un interesante programa. A las diez a. m.

ORQUESTA DI CAMERA. En el Principal de la Comedia, dirigiendo el maestro Ardevol. Comenzará a las diez a. m.

MUSICA CUBANA. La ofrece Anckermann muy variada con los principales elementos de nuestro mundo musical en el teatro Alkázar, a las diez a. m.

Para la crítica, la solución no podrá ser, que se divida en tres...!

M.E.C.D. 2016

SOCIEDADES ESPAÑOLAS

ACERCA DE LOS DERECHOS Y DEBERES DE LOS MIEMBROS EN GENERAL DEL CENTRO DE DEPENDIENTES, OPINA CON SERENA ENERGIA UN SOCIO DE DICHA COLECTIVIDAD

Damos a continuación una vibrante carta, tan clara, tan expresiva que no requiere comentario. Dice así: «Sr. Avelino González, presidente de la Asociación de Dependientes. Prado 61. Ciudad. Sr. Presidente: Recientemente recogieron los periódicos enérgicas palabras de usted, pronunciadas en la última Junta General, en relación con los asociados que se inscriben sólo al objeto de explotar la Asociación, extrayéndole todo lo posible, y concurriendo a ella para curar viejas dolencias atentando así, contra el Reglamento y la ley social, lo que en todo momento se les impide. También dijo usted que en la Quinta no se carecía de nada y que el socio con derecho lo tenía todo, lo que es cierto. Muy de acuerdo señor presidente, con su modo de pensar, le escribo para decírselo expresándole que si todos los asociados estuvieran animados en los mismos propósitos, la sociedad no existiría, pues ésta ha podido desenvolverse gracias a esos socios de buena calidad que con sentido previsor se inscribieron por si algún día necesitaban la Quinta, y que usen o no sus servicios pagan puntualmente, dando con ello oportunidad de que se beneficie otro asociado con necesidad de asistencia. Mirando bien la organización de la sociedad se comprende que puede proporcionar tan grandes beneficios gracias al hecho de que los más contribuyen para servicio de los menos. Por otra parte, la Asociación es para sus socios, no para el que sin ser socio se inscriba como tal para recibir servicios de ella. Otra cosa muy censurable es la costumbre de algunos socios que en nuestra casa como en otras de su clase, se despreocupan del pago puntual, teniendo necesidad el Cobrador de ir más de una vez. Siempre he creído que una de las maneras de ayudar efectivamente a la institución es abonar puntualmente los recibos, pues, recibiendo la asociación con regularidad sus ingresos, puede desarrollar su administración con la misma regularidad. Los socios que quieren a la casa están realmente agradecidos a la gestión de usted. Es una satifcacción para los buenos socios que el presidente piense así, porque ello garantiza nuestro derecho y nuestro capital que es la sociedad, capital común. Sin más, por el momento, queda de usted muy atento. —(f) A. Pedromo».

EN TODOS LOS SALONES Y LA TERRAZA DEL C. ASTUR SE EFECTUARA ESTA NOCHE UNA BRILLANTE VERBENA

Con todos los salones dispuestos, inclusive la terraza hermosa del edificio social, donde todo es aire, en contacto con la Naturaleza así espera la noche de hoy la Sección de Recreo y Adorno del Centro Asturiano, con motivo de la verbena del cincuenta aniversario de la fundación social.

Y para esta fiesta, que será de pensión, la Sección de Recreo y Adorno ha seleccionado los conjuntos musicales de Belisario López, Jazz Band Hermanos Martínez Marcelino González, Septeto Nacional de Piñeiro, Septeto Gloria Matancera y el afamado Quinteto Tomé, los que ejecutarán los bailables más en boga.

La fiesta de esta noche en el Centro Asturiano es, además la fiesta tradicional de las Flores de Mayo, que es acontecimiento social en el Centro Asutriano por lo numeroso y selecto de concurrencia.

LA GLORIA MATANCERA Y PABLO QUEVEDO, MAÑANA, EN EL CTRO. CASTELLANO

Reina mucho entusiasmo entre la juventud bailadora para concurrir mañana, domingo, a la regia matinée bailable que celebrarán los muchachos del Club Apolo en los salones del Centro Castellano Egido número 2.

Una trilogía de intérpretes del folklore criollo: Cheo Belén Puig y su celebrada orquesta, el septeto Gloria Matancera, y el divo de la voz de cristal, Pablo Quevedo, hará las delicias de los concurrentes.

Quevedo que al decir de los críticos canta con profunda melancolía, hará derroche de su arte y se propone complacer todas las peticiones que le hagan.

Para los caballeros ha sido fijada una cuota de veinte centavos que pagarán por servicio de guardarropía. Las damitas tendrán libre acceso.

A las dos en punto de la tarde comenzará la fiesta. Mañana, pues, al Centro Castellano.

CELEBRASE ESTA NOCHE LA VERBENA DE LOS DE CHANTADA EN S. SUAREZ

Hoy se celebrará la grandiosa verbena que la Sección de Propaganda del «Club Chantada» ha organizado en honor de su Comité de Damas, a la que la Directiva de ésta ha prestado toda clase de facilidades para que desde las 9 de la noche hasta las 4 de la mañana reine la alegría.

Será una noche de esparcimiento social, un acontecimiento el de hoy en los amplios salones de «Curros Enríquez», sitos en Santos Suárez 12, Jesús del Monte. La entrada para dicha verbena será una pequeña cuota por concepto de guardarropía. Los mejores conjuntos musicales están contratados para esta fiesta, que resultará inolvidable.

BAILE DEL «CULTURAL»

Para inaugurar el nuevo salón de fiestas, Prado 118, se celebrará el Baile de las Flores el sábado 16 de Mayo en obsequio de asociados y simpatizadores.

Ha despertado gran entusiasmo esta fiesta entre las damitas asiduas al Club Cultural, al saber que el programa bailable estará a cargo de la Orquesta Montmartre —tan celebrada siempre— y del aplaudido Septeto Cubano 1932, que se disponen a interpretar las piezas más en boga.

Resplandeciente de luz, flores y belleza femenina, lucirá esa noche el salón de fiestas de la progresista sociedad que preside el señor Celestino Gutiérrez.

UN COMITE CONJUNTO DE SOCIEDADES EN EL CERRO

Para tratar de la constitución de un comité conjunto, se reunieron últimamente los representantes de las sociedades «Yale Tennis Club», «Club Deportivo Tulipán», «Sociedad de Empleados de la Cervería La Tropical», «Club Covadonga», «Club Interrogación» y «Betancourt Sporting Club», todas ellas radicadas en el Cerro, tomándose el acuerdo de celebrar, como primer acto de confraternidad, un banquete en honor de todos los miembros de dichas entidades. Asimismo se acordó canalizar, para fechas próximas, la celebración de excursiones, actos culturales, etc. etc.

Un éxito rotundo auguramos a los fraternos ideales de tan simpáticas instituciones.

D. LUCIANO LOPEZ FERRER EMBARCA HOY A LAS ONCE

Cumpliendo su propósito invariable de abandonar el cargo que hasta ahora ha venido ocupando en Cuba, embarcará hoy, a las once de la mañana, y en el vapor «Orduña», don Luciano López Ferrer, Embajador de España, el cual se dirige a Europa en compañía de su bella hija, señorita Marylís López Ferrer y su secretaria, señorita Maruja de Rojas.

A despedir a tan distinguidos viajeros acudirán al muelle de la Machina una nutrida comisión de presidentes de sociedades españolas.

BAILES EN EL CARMELO

De acuerdo con lo que es ya una tradicional costumbre, el «Deportivo Carmelo» —que cuenta con una hermosa terraza en Línea y 18, Vedado— celebrará el próximo domingo por la noche una estupenda fiesta bailable la que amenizará la orquesta Riveiro, con su cantante Joseito Fernández.

Los bailadores, que allí siempre forman legión, a la vez que pasarán una noche inolvidable recibirán, gratis, una entrada para la soberbia verbena que tendrá efecto en dicho lugar el día 17 del presente, y la cual será amenizada por la orquesta Riveiro, la Sonora Matancera y el Quinteto de Tomé.

EN HONOR DE MENENDEZ DARA MAGNIFICO BAILE EL «CENTRO GALLEGO»

El próximo martes, día 12, se celebrará un regio baile de gala en los magníficos salones del Centro Gallego, organizado por el comité organizador del recibimiento al glorioso cubano Teniente Menéndez Peláez.

Amenizarán este acontecimiento social los mejores conjuntos musicales de la Habana, entre ellos la Jazz band «Havana Casino», orquestas Antonio María Romeu y Belisario López, septeto «Sonora Matancera», «Quinteto Tomé» y Banda del Cuartel General del Ejército Constitucional.

Para asistir a esta hermosa fiesta que revestirá caracteres de positiva trascendencia social, es requisito indispensable presentar a la Comisión de Puerta el recibo del mes en curso y el carnet de identificación que acredite pertenecer a alguna de las sociedades regionales o presentando una invitación que deberá ser solicitada por el interesado en las oficinas del Centro Gallego.

REGIO FESTIVAL MAÑANA EN TODOS LOS JARDINES DE LA EMPRESA LA POLAR

Mañana domingo, a las 10 a. m., se abrirán los hermosos jardines de «La Polar» para dar paso a todos los romeros, que, formando legión, se han dado cita para disfrutar del grandioso festival «Flores de Mayo», organizado por la sociedad «Juvenutd de Baleira y su Comarca».

Se bailará en todos los salones al compás de los conjuntos musicales tan apreciables del público como Antonio María Romeu Emilio Parada, Sonora Matancera y Quinteto Barcalés.

La incansable comisión no dará por terminada su labor hasta mañana a las 7 p. m., que comenzará el desfile de los concurrentes, satisfechos de haber disfrutado de una verdadera fiesta por la módica cantidad de cincuenta centavos los caballeros, que es el precio de la entrada; las damas tendrán acceso gratis. No se olvide: mañana a «La Polar».

BRILLANTE VELADA HOY EN REINA NUMERO TRES

En los amplios y hermosos salones de los Representantes del Comercio, situados en Reina 3, altos, se celebrará hoy, a las 9, una regia velada. He aquí el sugestivo programa:

Primera parte: —Sinfonía por la orquesta, profesor Gustavo Hernández. —Diálogo «Un gallego en Hollywood», por S. García y J. Cruz. —Solo de Bandoneón, por el profesor A. Loureiro. —«¡Ay de las coquetas!», composición poética de Joaquín Ma. Bastrina, recitada por el señor M. Lado. —Canciones, por el trovador A. Peña. —«El Idioma Castellano» recitado por el notable actor Camilo Vila. —Pieza musical, «Estrellitas de Oro», por la niña Olguita Somoza. —«Irresponsables», composición de Joaquín Dicenta, recitada por Mario Docal. —«Tops Dancer», por el famoso bailarín José Vidaurrázaga. —«Humorismo», por el estilista Eduardo Sánchez.

Segunda parte: —Sinfonía. —Estreno del juguete cómico de Luis Millá «Un sablista impertinente», bajo la dirección del señor Joaquín Riera. —Muchas variedades, por miembros del Ejército Infantil, dirigidos por el señor Robles de la Vega.

NOTA: Celebrada la función teatral, dará comienzo un gran baile que se prolongará hasta las dos de la mañana.

A TODAS LAS ASOCIADAS DE «HIJAS DE GALICIA»

El presidente de «Hijas de Galicia», señor José Castro Molina, nos ruega hagamos saber a las asociadas de esta prestigiosa institución que podrán asistir al baile de gala que el próximo martes se celebrará en los salones del Centro Gallego y en honor del glorioso aviador cubano Teniente Menéndez Peláez.

Con tal motivo deberán pasar por la Secretaría de la Sociedad para proveerse de su correspondiente invitación.

LAS SOCIEDADES GALLEGAS SE REUNIRAN MUY PRONTO

Conocedores de los grandes beneficios que les reporta el formar parte de la Confederación Universal de Sociedades Gallegas radicada en Madrid, las instituciones de esta índole aquí constituidas celebrarán en la próxia semana una importante reunión.

El Delegado de dicha entidad en Cuba, señor José María López Vila, ruega a todos los presidentes no dejen de estar al tanto de la mencionada reunión. La fecha se anunciará oportunamente.

ACTOS PARA HOY

CENTRO ASTURIANO: Verbena brillantísima desde las nueve de la noche en todo su palacio social, incluyendo la terraza.

AGRUPACION ARTISTICA GALLEGA: Hermosa velada social, con la preciosa comedia «La venganza de la Petra». Este acto se celebrará a las nueve, en Zulueta 46, altos.

SALONES DE LOS REPRESENTANTES DEL COMERCIO: Magnífica velada bailable desde las nueve de la noche. Los mencionados salones se hallan en Reina número 3, altos.

CLUB DEPORTIVO P. FERNANDEZ: Gran verbena de las Flores desde las nueve de la noche en sus salones de Baratillo número 1, amenizada por la orquesta Corman.

CLUB CHANTADA Y SU PARTIDO: Colosal verbena desde las nueve de la noche en los amplios y frescos salones de «Curros Enríquez», situados en Santos Suárez y Dolores, Jesús del Monte.

FIESTAS PARA MAÑANA

UNION ORENSANA: Ponche de honor al doctor Manuel González Rey, a las dos y media de la tarde en el Centro Gallego.

SOCIEDAD «CONCEPCION ARENAL»: Excursión a la finca «El Aljibe», partiendo a las ocho y media de la mañana del Centro Gallego.

CLUB LUARQUES: Magno banquete en su sede a la 1 de la tarde en la finca «Las Piedras», situada en San Francisco de Paula.

CLUB LAS DELICIAS: Brillante matinée desde las dos p. m., amenizada por la orquesta «Imperio». Dicho club se halla en la Playa de Santa Fe.

CLUB INTERROGACION: Recibo bailable por la noche en sus salones de Primelles 32, Cerro.

CLUB NAVIA DE SUARNA: Regia matinée bailable en honor de sus asociados, en el salón Ensueño, de «La Tropical».

HIJOS DEL AYUNTAMIENTO DE PASTORIZA: Banquete de confraternidad social a las doce del día en los salones de «La Tropical».

CLUB COVADONGA: Excursión a Surgidero, partiendo a las once y media de la mañana, de Máximo Gómez 703.

JUVENTUD DE BALEIRA Y SU COMARCA: Brillante festival por la tarde, en los jardines de «La Polar» amenizado por cuatro conjuntos musicales.

DEPORTIVO CARMELO: Soberbia fiesta bailable por la noche en su hermosa terraza de Línea y 18, Vedado, amenizada por la orquesta Riveiro.

CENTRO CASTELLANO: Brillante matinée bailable, desde las 2, en sus amplios salones.

EL CIRCULO REPUBLICANO RECIBIRA BRILLANTEMENTE AL EMBAJADOR G. ORDAX

Teniendo en cuenta que el nuevo Embajador de España en México, señor Gordón Ordax, llegará muy próximamente a Cuba —tal vez mañana— el Círculo Republicano se dispone a recibirle con el mayor entusiasmo. Al efecto, el Consejo Administrativo y otros asociados fletarán un remolcador para acompañar la nave en que viaja tan ilustre diplomático, desde las afueras del puerto.

El Presidente del Círculo, Don Domingo Méndez, invita a los socios en general a que tomen parte en dicho acto.

EL BANQUETE LUARQUES SE CELEBRARA MAÑANA

Mañana vestirá sus mejores galas el «Club Luarqués» en la nueva glorieta de la finca «Las Piedras», en San Francisco de Paula, para celebrar un magnífico almuerzo y matinée bailable en honor de sus asociados y familiares.

La comisión organizadora recuerda a los señores asociados que deben llevar su recibo de cuota correspondientes al mes de abril para canjearlo por un ticket para el almuerzo.

Será requisito indispensable la invitación para la matinée que se celebrará a continuación del almuerzo.

SE RIFARA UN COCHINITO EN LA JIRA ARENALESA

Están ya completamente ultimados todos los detalles de esta gran fiesta que los arenaleses celebrarán mañana domingo, día 10, en la magnífica finca «El Aljibe», situada en la carretera del Wajay.

Ha sido confeccionado un interesante programa de fiestas y juegos que se llevarán a cabo en la expresada finca, después de visitar el campo experimental de cultivos, la valla de gallos y demás dependencias de la misma.

Los souvenirs para obsequiar a los triunfadores, han sido cuidadosamente escogidos y son todos de mucho gusto. El «clou» de la fiesta lo será la rifa de un precioso «cochinito» que ha sido cuidadosamente criado en la finca para este fin.

Hoy es el último día para obtener los distintivos de la excursión, los que pueden pedirse en la secretaría de la sociedad, situada e nel Centro Gallego.

TOS de los Niños
Coqueluche
y Tos Nerviosa
CURA asegurada por el verdadero
JARABE MONTEGNIET
M. DELALANDE,
37, Av. Marceau,
PARIS

EN EL GRAN SANATORIO DEL CENTRO GALLEGO SE LABORA INTENSAMENTE

Las numerosas consultas, operaciones y trabajos de laboratorio que diariamente se realizan en la casa de salud «La Benéfica», son una demostración palmaria de la gran utilidad que reporta el ser socio del Centro Gallego, ya que por una cuota mensual relativamente pequeña, no sólo disfruta el asociado de todo lo necesario en un caso de enfermedad larga o de una operación, siempre costosa y, por consiguiente inasequible para los que carecen de posibilidades monetarias, sino que también recibe instrucción elemental y la superior de comercio en su magnífico plantel de enseñanza «Concepción Arenal», y además la educación artística que le brinda su Academia de Bellas Artes.

Para demostración de lo que dejamos dicho, bastarían insertar aquí las estadísticas clínicas y los trabajos efectuados por los distintos especialistas durante el mes de Abril último, cuyas cifras dan una cabal idea de la eficiencia y de las ponderadas actividades que se desarrollan en el sanatorio «La Benéfica», del que tan justamente se envanecen los gallegos.

La Sección de Sanidad y la Comisión Ejecutiva a su vez, le vienen prestando una atención esmerada en todos los órdenes, motivando esos frecuentes testimonios en que los socios hospitalizados, que han palpado su excelente organización y las comodidades que les rodean, hacen justicia a la celosa actuación de los organismos dirigentes del Centro Gallego.

TOMA DE POSESION HOY EN LA ASOC. CANARIA

En la noche de hoy, a las nueve, tomarán posesión de sus cargos los nuevos vocales de Propaganda de la Asociación Canaria. A continuación se celebrará un animado banquete, como sencillo y cariñoso homenaje a los cronistas de sociedades españolas.

Serán dos actos, pues, dignos de la prestigiosa Asociación Canaria, cuya presidencia ocupa el caballeroso señor Ignacio Padrón Hernández.

En la casa salud «Ntra. Sra. de la Candelaria», tomarán posesión mañana los vocales de la Asociación Canaria que forman parte de la Sección de Sanidad. Con ese motivo han sido invitados el Comité Ejecutivo y las distintas secciones para que el acto mencionado revista los caracteres de un acto de relieve social en aquel Sanatario. A la vez dicha Sección será presentada al cuerpo facultativo.

La concurrencia será obsequiada con espléndido buffet.

ACTO QUE ORGANIZAN LOS EMPLEADOS DE PELETERIA

Si usted quiere divertirse el 16 de Mayo venidero, asista a la brillante verbena que ofrecerá la Asociación Nacional de Empleados de Peletería de Cuba, en los salones del Club Deportivo Asturias, de Estrella y Subirana.

Antonio Cuenca, presidente de la referida asociación, garantiza que la verbena «La Maruga» será amenizada por la orquesta «Havana Casino», la orquesta de Belisario López, el «Septeto Cubano 1927» y el «Quinteto Tomé», que tanto gusta a la juventud bailadora.

El billete de entrada para los caballeros, al precio de 60 centavos, se puede adquirir en cualquiera de las peleterías de la Habana.

La casa del Deportivo Asturias, para la verbena «La Maruga», lucirá una fantástica iluminación y un precioso adorno floral.

Compañía
Trasatlántica Española
Servicio de Vapores Correos Todo el Año.
El rápido vapor correo
"CRISTOBAL COLON"
saldrá el 19 DE MAYO, para,
VIGO, CORUÑA, GIJON, SANTANDER Y BILBAO
—vía New York—
El rápido vapor correo
"MANUEL ARNUS"
saldrá el día 19 DE MAYO, para,
CADIZ Y BARCELONA —vía New York—
Salidas para Veracruz:
"CRISTOBAL COLON" .. .. Mayo 11.
"MANUEL ARNUS" .. .. Mayo 12.
GARCIA & DIAZ Ltda, Agtes. Grales. Telfs. M-6911 y M-6912.
Palacio de la Lonja, Apartado 1690. Amgardíaz, Habana.

G A C E T I L L A S

FAUSTO: «EL LECHERO» CO NHAROLD LLOYD

Los altos méritos de «El Lechero» compensan la espera del pblico por esta última película de Harold Lloyd. Nunca estuvo este actor tan gracioso, ni animó un personaje de tan acusados relieves. Mil y un detalles emplea Lloyd para componer ese protagonista que es a ratos un muchacho sencillo y en otras ocasiones, un aspirante a campeón del pugilismo. El artista subraya admirablemente las trànsiciones, y con claro talento establece distingo entre los episodios francamente cómicos y los que encierran cierto contenido sentimental o dramático.

No es Lloyd el único distinguido intérprete de «El lechero», pues junto a él se halla Adolphe Menjou, que a través de los años se mantiene como predilecto de los cinefanáticos; Helen Mack y Veree Teasdale.

Se exhibe hoy en «Fausto», nuevamente, la formidabl comedia, con «El hombre que asesinó», por Wallace Ford; y «La marcha del tiempo», número 3.

30 y 40 centavos cuestan las entradas, respectivamente antes y después de las 6:30. Para los niños, a todas horas, 20 centavos.

«El Lechero» será una gran atracción en la «matinée» de mañana.

El día 12, «Coronado», película musical de la Paramount. El 15, «El vagabundo millonario», por George Arliss.

TRIANON: «HOMBRE O RATON» CON EDDIE CANTOR

TRIANON.... ....

En la tanda de las 4: Bárbara Stanwyck y Robert Young en «Saludo de Amor», revista Fox, muñequitos y últimas exhibiciones de la bella creación musical de Eddie Cantor, Sally Ellers y Esther Merman, titulada: Hombre o ratón».

A las 8:30: «Saludo de Amor».

En la de 9:45: revista Fox, muñequitos y «Hombre o ratón».

Precios para la tarde: 20 centavos. Noche: 30 centavos. Niños, a cualquier hora: 15 centavos.

Mañana, en la matinée de una y media: revista Fox, muñequitos, «No todas son lo mismo, por Ralph Bellamy y Joan Perry; la comedia «Bridge Nupcial» y estreno de «El Retorno» de «El Lobo», por Melvyn Douglas, Gail Patrick y Tala Birell.

RIALTO: «TIEMPOS MODERNOS»

Los Artistas Unidos, presentan al máximo actor de la gracia y simpatía Charlies Chaplin, en la obra cumbre «Tiempos Modernos», que interpreta con Paulette Godard, Los críticos consideran esta la mejor película de Chaplin, Rialto está siendo el teatro más concurrido de La Habana, con la presentación de los programas mejor seleccionados hoy además. «La reina de la Rulesta» por María Hopkins.

Una comedia y la revista Fox, completan el programa.

Precios: 20 centavos hasta las 6 y media y 30 centavos después. Niños 15 centavos.

Mañana: Una gran matinée, desdde la 1 y 30.

Martes: «Imitación de la Vida». Una copia redialogada en español.

Pronto: «El Gato Montés».

NEPTUNO: «HOMBRE O RATON» E «INSPIRACION»

En «Neptuno», también ha triunfado, y triunfará hoy nuevamente, «Hombre o ratón», la deliciosa película de Eddie Cantor, de atractivos musicales puesto que a su partitura se engarzan cuatros legítimos «hits»; de lujosa presentación, de sugestivos desfiles de mujeres, de graciosísimas escenas, donde se impone la gracia de aquel artista...

Repetimos que vuelve hoy a la pantalla de «Neptuno», «Hombre o ratón», con el cinedrama de Douglass Montgomery, Evelyn Venable y Adrienne Ames, titulado: «Inspiración», y el asunto corto, muy interesante, «Tambores Salvajes».

20 y 30 centavos cuestan las entradas, respectivamente antes y después de las 6:30.

Gran «matinée», mañana, en la que figura «Hombre o ratón».

El martes: «Cadenas de amor», por Elissa Landi. El jueves: «El fantasma se embarca», excepcional producción en que vuelve a triunfar Robert Donat.

Del 16 al 18, se exhibirá: «Motín a bordo», alternando la versión inglesa y la española, a fin de conocer, exactamente, la preferencia del público.

REGINA: «AMORES TRAGICOS»

«Regina», presenta desde las dos de la tarde el estreno de la linda película Warner, que interpreta Kay Francis, titulada: «Amores Trágicos» y que está gustando de manera extraordinaria puesto que ayer hubo lleno en todos los turnos. Además, se exhibe: «El predilecto» por James Cagney y un reparto de estrellas. Un cartón y una comedia, completan el programa.

Precios: 15 centavos hasta las 6 y media y 20 centavos después. Niños 10 centavos. Tertulia 10 centavos.

Mañana: Este mismo programa en Matinée, desde la una.

El lunes, el éxito de los éxitos: «El Octavo Mandamiento» de Lina Yegros, en español.

PRADO: «ORQUIDEAS PARA TI»

«Prado», el aristocrático teatro del Paseo del Prado, anuncia para hoy sábado y mañana, domingo, un formidable programa con dos magníficas películas «Orquídeas para ti», por el incomparable actor John Boles y la grandiosa opereta «Metropolitan», por Lawrence Tybett, «Orquídeas para ti», ha de agradar a todo el mundo, puesto que no tiene ninguna complicación psicológica, es simplemente un documento sencillo y humano, que será comprendido por todos, esta nueva producción romántica se exhibirá en los turnos elegantes de 3:30, 6:30 y 9:30. Cubriendo los turnos de 2:00, 5:00 y 8:30, la maravillosa opereta del mejor cantante de ópera Lawrence Tibbet, titulada: «Metropolitan». Completando el programa una divertida comedia y un gracioso cartón.

Precios: de costumbre. El lunes, estreno: «Un millón de gracias», música, alegría y romance caracterizan la nueva super-producción del simpático actor Dick Powell. El viernes la inimitable Shirley Temple, en su mejor producción: «La Pequeña Rebelde», con John Boles. En mayo 19, estreno: «Motín a bordo», por Clark Gable.

LARA: «CAZADORES DE ESTRELLAS»

Un formidable éxito obtuvo ayer la Empresa del céntrico y preferido cine familiar «Lara», de Prado y Virtudes, con motivo de ofrecer un programa de homenaje al malogrado rey del tango Carlos Gardel, ya que su sala se vió a todas horas concurridísima, por lo que ha dispuesto que hoy se repita dicho homenaje.

Hoy sábado comenzando a las 2 de la tarde en función continua hasta las 11 y 30 y de la noche exhibe, revista, cartón, éxito de la estupenda y bellísima joya musical «Cazadores de estrellas» por Carlos Gardel, Bing Crosby y otros y reestreno de la preciosa y lujosa producción toda hablada en español «El día que me quieras», que interpreta Carlos Gardel y R. Moreno.

Mañana, un regio programa en el que figuran el estreno de «Tiempos Modernos» por Charlie Chaplin, «La conciencia acusa», comedias y revistas.

REINA: «EL OCTAVO MANDAMIENTO»

Cuidadosamente escogido resulta el programa que para hoy ha seleccionado la empresa del concurrido teatro «Reina», de Reina y Rayo, teléfono M-2272 y M-3313, la función como siempre es continua comenzando a las dos en punto de la tarde.

Ocupa los turnos preferentes la colosal producción española «El Octavo Mandamiento», extraordinaria joya cinematográfica dirigida por el mismo director de Sor Angélica y con un reparto tan selecto como Lina Yegros y Ramón de Sentmenat y otros. Conjuntamente se exhibe además, la producción Warner: «El Condena Redentora», por Lloyd Nolan; lunes, a petición general, «Caravana», por Charles Boyer y Loretta Young y «La Rival de sí misma», por Tutta Rolf; y se acerca la atracción denominada «Tres días españoles», que son, mayo 12: «Rosa de Francia», de Rosita Díaz, y «Te quiero con locura», de Raúl Roulien; Mayo 13, «Es mi hombre», de Valeriano León, y «El pasado acusa», de Luana Alcañiz, y Mayo 14, «La bien pagada, por Lina Yegros, y Mariaelens, con Carmen Guerrero.

ACTUALIDADES Y ESMERALDA: COLOSALES PROGRAMAS

Colosal programa anuncian para hoy sábado las carteleras del siempre favorecido y coquetón cine «Actualidades», de Monserrate 8 y 10, teléfono M-5575, que a diario ofrece grandes programas, con las mayores comodidades y a los precios populares de costumbre.

De 2 a 11 en función corrida hoy se exhibe revista, cartón, estreno de la simpática y colosal producción «Búsqueme una novia» por Jean Arthur y Leo Carrillo y estreno de la bella y exquisita producción de interesante argumento «Doble personalidad» por Valerie Hobson y Edmund Lowe. Mañana: «Yo vivo mi vida», «Doble personalidad», comedias y revistas.

El elegante y preferido cine de las familias «Esmeralda», de Monte 242, (Cuatro Caminos), teléfono M-4080, anuncia para hoy sábado, comenzando a las 2 en función corrida hasta las 11 de la noche, revista, cartón, gran éxito de la emocionante y estupenda producción «Dr. Sócrates» por Paul Muni y Ann Dvorak y estreno de la bella y regia superproducción «Volando en pos de la dicha» por Ray Walker y Jaqueline Wells. Mañana: «Dr. Sócrates», «Fugitivos de la isla del diablo», comedias, episodios, etc.

LIRA: «BAJO LA LUNA DE LAS PAMPAS»

Maravilloso programa anuncian para hoy sábado las carteleras del simpático y coquetón M-4474, el preferido de las familias, por sus buenos programas, grandes comodidades y fresca y espaciosa sala.

Hoy comienza a la 1 y 30 y a las 8 y 15 exhibiendo revista, chistosa comedia, estreno de la bella y magnífica super-producción «La rival de sí misma» por Tuta Roff y Clive Brook y estreno de la monumental y bella joya musical con preciosas canciones «Bajo la luna de las Pampas» por Ketty Gallian, Warner Baxter y otros.

Mañana: «Canto de amor», comedias, revistas, cartones y nuevas exhibiciones de «Bajo la luna de las Pampas».

El día 20: «Tiempos modernos», con Charlie Chaplin.

OLIMPIC: «AMORES TRAGICOS»

Grandioso debe titularse el programa que para hoy anuncian las carteleras del concurrido y elegante cine familia «Olimpic», de Linea y B, Vedado, teléfono F-6263, y que seguramente ha de llevar muchos asiduos a su espaciosa y cómoda sala hoy sábado.

En tandas elegantes de 4 y 45 y 9 y 45, se exhibe revista y se estrena la bellísima y lujosa producción «Amores trágicos» por la elegante y favorita actriz Kay Francis, que en esta film luce preciosos modelos de trajes.

En tandas de 6 y 30 y 8 y 30 se exhibe la chistosísima y colosal producción «El despertar del payaso» por el sin igual cómico Joe E. Brown (Bocaza).

Precios populares, luneta 15 centavos en tanda y 20 centavos por la noche. Niños y tertulia a todas horas 10 centavos.

Mañana: muy estupendo programa con «Canto de amor», episodios, «Pasión gaucha», comedias y revistas.

VEDADO: «LA CONCIENCIA ACUSA»

«Vedado», el predilecto cine de la calle B, entre 27 y 29, en el Vedado, teléfono F-3128, ofrece para hoy, el importante estreno de «La Conciencia acusa», con Peter Lorre y Mariam, maravillosa joya que les hará pasar un buen rato; además, la revista Semanal Fox, el cartón, «Amor de Mono», y la linda cinta, «Lo que los dioses destruyen», por Lloyd Nolan y Doris Kenyon. A las 5, luneta 15 centavos y 20 centavos después. Niños y tertulia 10 centavos a todas horas. Mañana, «Cazadores de estrellas», por Carlos Gardel, y «La

MODERNO: «AMORES TRAGICOS» CON KAY FRANCIS

En los turnos de tarde y noche ofrece este teatro «Moderno» de Jesús del Monte, un selecto y atrayente programa. La super-producción Warner, titulada, «Amores trágicos», en la que Kay Francis, luce todas sus facultades histriónicas, con Sybil Jason y Ian Hunter; «El pasado acusa», de Barry Norton, Luana Alcañiz; el cartón «La feria», y un «Metrotone». Hasta las 6 y 30, 15 centavos; después 20 centavos; niños 10 centavos. Mañana, en todos los turnos, «Amores trágicos», «La conciencia acusa», de Peter Lorre, Edward Arnold; «Golpe de suerte», «Servicio esmerado», «Sinfonías tontas», y un «Metrotone». El lunes, «Amores trágicos» y «Continental, de Fred Astaire, Ginger Rogers.

CARMELO: «EL NEGRO QUE TENIA EL ALMA BLANCA»

El «Carmelo», el coquetón y favorito cine de Línea y 18, Telf. L-6030, Vedado, tiene hoy sábado uno de sus mejores programas, pusto que sigue exhibiendo con gran éxito la última gran producción española «El negro que tenía el alma blanca» que ayer llenó su espaciosa y amplia sala en tanda y noche.

Hoy en su tanda elegante a las 5 y nocturna a las 8 y 30 pasa por la pantalla, una revisa, comedia, estreno de la muy valiosa e interesante producción «Eskimo» por un reparto de nativos y gran éxito de la formidable e bella super-producción tomada hablada en español y cuyo argumento está basado en la novela del mismo nombre de Alberto Insúa, titulada «El negro que tenía el alma blanca» que interpretan magistralmente el actor cubano Marino Barreto y Antoñica Colome.

Mañana domingo, tres grandes funciones exhibiendose «La bailarina mejicana», «El tesoro de Pancho Villa» y últimas exhibiciones de la formidable joya española «El negro que tenía el alma blanca».

El lunes: Homenaje a Carlos Gardel con «Tango Bar» y «Tango en Broadway».

NORMA: «LA DOLOROSA»

Monumental programa ha combinado para hoy sábado el favorito y concurrido cine familiar «Norma», de Luyanó y Concha, Telf. X-2021, puesto que en sus dos funciones de hoy tanda elegante a las 5 de la tarde y nocturna a las 8 y 30 pasa por su magnífica y clara pantalla de plata, una revista, un cartón, estreno de la magnífica y colosal producción «En la estratósfera» por Jack Benny, Ted Healy y Una Mekel y gran estreno de la formidable y bellísima joya toda hablara en español «La dolorosa» basada en la inmortal zarzuela del maestro Serrano y que interpretan Rosita Díaz, Agustín Godoy y José María Linares.

Precios: luneta 15 centavos en tanda y 20 centavos por la noche. Niños y tertulia a todas horas sólo 10 centavos.

Mañana: otro gran programa, con «Esposados y desposados», comedias, episodios de «Tierra Centauros», y nuevas exhibiciones de «La dolorosa».

TOSCA: «LA PEQUEÑA REBELDE»

Hoy gran pre-estreno en tanda y noche 20th Centurry Fox presenta a la reinecita de la pantalla Shirley Temple secundada por un selecto reparto de estrellas como John Boles, Jack Holt, Virginia Bruce y el Bailarín de la Raza de Color Bill Robinson en su última producción de gran éxito titulada «La Pequena Rebelde», cinta que recomendamos como la mejor de esta estrellita, además se exhibe «Aventura Trasatlántica» por Nancy Carroll, Noticiario Fox y una bonita comedia. Precios de primer turno: Tanda de 5 p. m. luneta 20, niños 15, planta alta 10. Tanda de 8 y media, luneta 20, niños 15, planta alta 15. Mañana, en matinée, tanda y noche nuevamente «La Pequeña Rebelde» y estreno «Fugitivos de la isla del diablo» por Víctor Jorry. Días 11 y 12, estreno «La Conciencia acusa» de Edward Arnold.

VERDUN: «EL OCTAVO MANDAMIENTO»

El teatro Verdún, de Consulado 120, teléfono A-9206, el más fresco y cómodo de la Habana, por ser el único al aire libre, ofrece hoy un programa monstruo, comenzando la función a las dos, con Noticiario Fox el cartón «Los contrabandistas»; la comedia «Manos a la obra», con los reyes de la risa, S. Laurel y Oliver Hardy; el sensacional melodrama lleno de misterio «Hotel continental» con Peggy Shanon y Theodore Von Eltz, completando el programa la estupenda joya del cine español «El octavo mandamiento», con Lina Yegros y Ramón de Sentmanat y el niño Arturo Girelli, que tanto hizo llorar a ustedes en «Sor Angélica».

En tanda de las cinco y por la noche el mismo programa.

Precios: 15 centavos antes de las seis y media y 20 centavos después. Niños y tertulia o balcony 10 centavos a todas horas.

El lunes: «Orquídeas para tí», con John Boles.

El jueves: «La conciencia acusa», con Peter Lorre, y el sábado próximo, al fin: «Tiempos modernos», la gran cinta de Charles Chaplin.

WILSON: «ROSA DE FRANCIA» (En español)

Wilson, Belascoaín y San Rafael, teléfono U-5863, 15 centavos de una y media a seis y media y 20 centavos después. Niños, 10 centavos a todas horas.

Hoy, tarde y noche, la revista semanal (Fox Sound New); la comedia especial por Buster Keaton «Perico pelotero», y el cartón «El perro volador», y las super atracciones de gran interés «Rosa de Francia», regia, superextraordinaria joya de la Fox, toda en español, por Antonio Moreno, Rosita Díaz, Julio Peña y Enrique de Rosas; y «Noche de tormenta», interpretada por Edmun Lowe y Karen Morley.

El lunes: «Regresa la novia», por Claudette Colbert y Fred McMurray. También: «Ahora y siempre», por la sin rival Shirley Temple, secundada por Carole Lombard y Gary Cooper.

El martes: «Desbanqué a Montecarlo», por Ronald Colman y Jean Bennet, y «El valor se impone», por Víctor Jory.

El miércoles 13: «Capitán Blood», grandioso espectáculo de la Warner, por Erroly Flyn.

En la próxima semana: «El octavo mandamiento», «No me olvides», y otras grandes cintas.

INGLATERRA: «ROSA DE FRANCIA»

San Rafael y Consulado, teléfono M-5527, 15 centavos de una y media a seis y media y 20 centavos después. Niños, 10 centavos a todas horas.

Hoy, tarde y noche, la revista semanal (Fox Sound New). La comedia especial por Buster Keaton «Per

CRONICA HABANERA

EN EL AUDITORIUM

Ayer fué día de gran concurrencia en el «Auditorium», el elegante y siempre concurrido coliseo de la Calzada del Vedado.

Se estrenó la simpatiquísima producción del inimitable cómico Harold Lloyd, titulada «El Lechero».

Secundan al conocido actor Verree Teasdale, Helen Mack y Adolphe Menjou.

También se exhibió el precioso cartón en colores «La Carioca», que gustó muchísimo.

En las tandas de las cuatro y las ocho y media se exhibió la bella cinta «Regresa la novia», por Claudette Colbert, Fred McMurray y Robert Young.

Entre las damas que asistieron ayer, se encontraban las siguientes.

Señoras:

La Marquesa de Villalta.

Mariana Seva de Menocal.

Cristina Kindelán de Mendoza, María Luisa Menocal de Argüelles, Elsa Penso de Senior, Gloria Erdman de Juarrero, Conchita Bosque.

Lelia Herrera de Morales.

Lolita Colmenares de Casteleiro.

Carmen Silva de García Montes, María Reboul viuda de Zorilla, Carmen Corujo de Hernández Cartaya, Sofía Arenal de Cárdenas.

Lily Morales de Coroalles.

Alicia Nadal de Menocal.

Josefina Barraqué de Sabatés.

Graziella Rodríguez Cáceres de Sánchez Zayas, Cucuca Llansó de Carreño, Jacinta Torres de Salazar, Paquita Morales Pasalodos de Rodríguez Cáceres, Edelmira Machado de Carrera, Conchita Rivas de Chibás.

Laura Rayneri de Alonso.

María Zorrilla de Milagros, Eva Lujardo de Pagés, Lucrecia Aguilera, Consuelo Sánchez de Colás, Matilde Sellés de Fernández.

Cuca Casteleiro de Salaya.

Elena Menocal de Massaguer.

Sara Varela Zequeira de Osuna, Clara Varela Zequeira de Suárez, Carmen Gálvez viuda de Cortiñas, Isabel Salcedo de Rivas, Luz Suárez de González del Valle, María Isabel Suárez de Sánchez, Panchita Suárez Murias de Solo.

Georgina Menocal de Sardiña.

Hortensia Benítez de Skirving, Alejandrina del Junco de Aranda, Conchita Morales de García Montes, Camila Méjer de Galán, Mercedita Pérez Sáez de García Alvarez, María Teresa Rodríguez de Ruiz.

Mercedita Argüelles de Alvarez.

Florita Argüelles de Alvarez.

Mercy del Monte de Macía, Juanita Fabián de Mayorkas, Alicia Herrera, Aimée Mendizábal de Suárez, Betty Paz de Posada, Teresa De Beche de Arango, Mina Alvarez de Mora, Carmelina Boudet de Alberni.

Mercedes Menocal de Hernández.

Micaela Freyre de Argüelles.

Margarita Zayas de Rabell.

Adriana Pérez Chaumont de Otermin, Daisy Curbelo de Recio, Perla Mora de Montes, Fabiola D-Veer de Alfonso, Cuqui Ponce de León de Upmann, Carmen Herminia Carranza de Maruri.

Carmita de Cárdenas de Coroalles.

Lidia Plá de Osuna.

Cusa Macías de Cortina, Marta Díaz Muro, Digna Armengol de García, Hortensia Tarafa de Rodríguez, Margarita Mendoza de Miyares.

Silvia Párraga de Martínez Zaldo.

Cuca Alfonso viuda de Lawton.

Emma Nadal de Hidalgo Gato, Ana María Sánchez de Goicoechea, Marilita Barrueco de Martínez Pedro, Ofelia Balaguer de Suris.

Bebita Miyares de Juncadella.

Teté Robelín viuda de la Guardia, Hortensia Benítez de Skirving, Marila Yavorska de Coll, Delia Vilaret de Cano, Lolita Morera de García, Dolores Amable de Valdés, Mercedes C. de Mellado.

Señoritas:

Bebita Lasa, María Antonia Morales, Mercedes Onetti y Silvia González del Valle, las cuatro, tan bonitas.

Alelí Morales.

María Luisa Montalvo.

Ena Senior, María Luisita Kohly, Sylvia Freyre, Alicia Menocal, Mary Claire West, Cristina Kindelán, Nena Ramírez Olivella.

Lilita y Eloísita Montalvo.

Josefina de Cárdenas, Elena Castellanos, Silvia Pujals, Rosa María y Elodia de Cárdenas; Virginia Galán, Carlota Toñarely.

Carmen y Teresa García Montes.

Lolita y Peggy Coroalles.

Angélica Sánchez Zayas, Gloria Mencía, Armantina Rodríguez Cáceres, Laura de Solo, Helen y Olga Thompson.

Conchita López Bosque.

Hilda y Teté Fernández Sellés.

Tina Baroni, Marta Valdés Amable, Esperanza Núñez de Villavicencio, Carmelina Cortiñas Gálvez, Bebé T. Robelín, Olga Rodríguez Plasencia.

Hortensita Colás.

Lolita Meza, Beba Andino, Adrianita Otermin, Marta Montes, Zeida y Bebé G. Regalado; América Penichet.

M gnón Menéndez.

Raquel Jaquet, Olga del Pico, Dora Pogolotti, Carmelina Villa, Rosario y Graziella Balsinde, Miriam Pedro, Chiquitica y Sarita Paradela.

Rosario de Cárdenas.

Marta y Elvira Castillo; Rosita Martínez, María Antonia Moreno, Carmelina y Beba Pereda, Irene Morales.

Y E'ena de Solo.

HENRIETTE LE MAT DE LABARRERE.—En unión de sus hijos, entre estos las bellas jovencitas Maitá y Madeline Labarrere, embarca hoy, a bordo del «Orduña», la señora Henriette Le Mat de Labarrere.

La distinguida dama va a reunirse en París, con su esposo, el conocido caballero Maurice Labarrere.

Buen viaje.

ORIENTAL PARK. — Hoy habrá carreras en el Hipódromo de Marianao.

Desde las tres de la tarde, hora en que darán comienzo, la afluencia de público será en extremo numerosa.

Y ello es motivado por haberse combinado un programa magnífico de ocho justas con los mejores ejemplares.

En la terraza del elegante y exclusivo Jockey Club, se reunirán las más conocidas familias de la sociedad habanera, para presenciar estas justas.

En uno de los salones del clubhouse se situará la orquesta del maestro Luis Fabré para amenizar los intermedios.

DE LA COMEDIA.—Se denvuelve con gran éxito la temporada «Velasco», en el «Principal de la Comedia».

Para hoy sábado, se anuncian interesantes atractivos.

A las cinco y media vuelve a la escena «La Reina Mora», completándose el programa con el gracioso sainete «Los Claveles».

Por la noche, a las nueve y media, «La Parranda», y en la función de media noche, a las doce, «Las Leandras», gran acierto de esta compañía.

RIO CRISTAL.—Promete verse muy concurrido y animado mañana domingo «Río Cristal», el favorecido restaurant campestre del querido amigo Enrique Berenguer, con motivo de la festividad del «Día de las Madres», para el que se ha dispuesto un menú especial al precio de un peso cincuenta centavos el cubierto.

Ningún lugar más apropiado, por su situación y por el ambiente que allí se disfruta, que aquel bello paraíso, para pasar día tan señalado en unión de los seres más queridos.

Hasta el día de hoy es muy crecido el número de mesas reservadas para el almuerzo, pudiéndose hacer los pedidos al teléfono I-6023, con anticipación.

EN EL LYCEUM.—A las once de la mañana de hoy, se llevará a cabo en el «Lyceum», una interesante disertación del joven y distinguido profesor de la Universidad, doctor Alfonso Bernal y del Riesgo.

Dicha disertación, sobre la disciplina moral y la educación cívica en las Escuelas Secundarias, corresponde al curso de Pedagogía, que en aquella sociedad se viene ofreciendo.

NOTA DE DUELO.—Después de recibir los Santos Sacramentos y la Bendición Papal, ha dejado de existir ayer, la señora Micaela Calvo viuda de Embil, dama distinguidísima, que se hallaba emparentada con ilustres familias de nuestra sociedad.

Su sepelio se verificará hoy, a las nueve de la mañana.

Reciban nuestro pésame todos sus familiares, muy especialmente el doctor Gonzalo Calvo y las señoras María Teresa Calvo de La Guardia y María Calvo viuda de Auñón.

RUMBO A NUEVA YORK.—Acompañado de su señora madre, la distinguida dama María Josefa Chao, viuda de Landa, embarcó ayer para la ciudad de New York el Representante a la Cámara, doctor Gabriel Landa Chao.

Motiva el viaje del doctor Landa una ligera dolencia, de la cual padece su señora madre, la que, no obstante, justifica los cuidados de un especialista.

Estará de regreso el doctor Landa, a más tardar, el día 18 de este mes.

Le deseamos un feliz viaje a tan distinguidos viajeros.

Luis DE POSADA.

GUANABACOA AL DIA

EL BAILE DE HOY.—Extrordinaria la animación reinante para asistir al magnífico Baile de las Flores que se celebrará esta noche en los salones de la simpática sociedad Alianza Juvenil.

Encantador el adorno floral encomendado al jardín «Las Delicias» de los hermanos Goyanes que han hecho un derroche de arte.

Los conjuntos que amenizarán la fiesta son inmejorables.

«Neno González» con su cantante Paulita Alvarez y el Septeto Cubano 1932.

El lugar de cita obligada esta noche de la alegre juventud lo será sin duda la Alianza Juvenil.

DE VIAJE.—Rumbo a ampa vía Miami partirán mañana domingo, el cumplido caballero Edwin F. Alexander acompañado de sus hijos los jóvenes esposos Dinorah Bollez y Edwin Alexander Jr., donde estarán varios meses con el fin de asistir al acto de graduación de Ciencias y Letras de la muy encantadora señorita María Luisa Alexander Delgado.

Una feliz travesía y grata estancia en la vecina República les deseamos a tan distinguidos viajeros y le enviamos en estas líneas a la simpática estudiante, nuestra más efusiva felicitación.

CONSERVATORIO «MATHEU».—Mañana domingo a las dos de la tarde se verificarán en el Liceo Artístico y Literario de Guanabacoa los exámenes de música del Conservatorio «Mateu» que tan acertadamente dirige la señora Esther Mateu de Jiménez.

Un gran número de alumnos asistirá a las pruebas a que serán sometidos con objeto de demostrar sus aptitudes.

JOSE DIAZ LANDROVE.—Se encuentra ya mejorado de la dolencia que por espacio de varios días le estuvo aquejando, el estimado señor José Díaz Landrove, competente Jefe de Propaganda de la conocida casa «Armada».

Mucho nos alegramos de poder consignar esta nota.

PESAME. — Le hacemos llegar nuestro más sentido pésame a la distinguida señora Dolores Arroyo viuda de Roura con motivo del fallecimiento de su esposo, el estimado señor Baldomero Roura, acaecido el pasado jueves.

Elevamos nuestras preces al cielo por su eterno descanso.

OPERADA.—En la Policlínica Nacional Cubana fué intervenida quirúrgicamente la graciosa niña Teresita Yáñez, primogénita del estimado amigo doctor Mario Yáñez y de su distinguida esposa doctora Ofelia Armor.

El cronista formula votos por el rápido y total restablecimiento de la encantadora Teresita.

BAILE DEL CIRCULO DE JOVENES.—La fecha patriótica del 20 de Mayo ha sido señalada por el Círculo de Jóvenes del Consejo 2750 de la Orden de los Caballeros de Colón para la celebración de un grandioso festival bailable.

Se efectuará tan simpático acto en los hermosos salones del Casino Español, cedidos amablemente por la Directiva a los entusiastas muchachos circulistas.

Ha sido contratada para esta fiesta la conocida orquesta Riverio con su cantante Josecito Fernández.

MEJORADA. — Nancy Mons Valverde, la pequeña hija del distinguido matrimonio América Valverde y Juan Mons, capitán médico de la Marina de Guerra Constitucional se encuentra bastante mejorada de la enfermedad que desde hace algunos días viene padeciendo.

Verla en breve completamente bien son mis más ardientes deseos.

SIMPATICA BODA.—Esta tarde a las dos y media de la tarde se llevará a cabo en la Iglesia Parroquial de Regla ante su Altar Mayor, la boda de la encantadora señorita Dolores Casado Palenzuela con el correcto caballero Manuel Pérez Pérez, hermano del estimado compañero Alejandro Pérez, redactor de las amenas «Reglanas» del DIARIO.

Apadrinarán el acto el compañero Alejandro Pérez Pérez y la señora Obdulia Casado de Arango, hermana de la feliz desposada y esposa del apreciable «confrere», José R. Arango de la Maza.

La ceremonia civil se celebrará en horas de la mañana ante el Notario doctor Virgilio Lasaga.

Al felicitar a los enamorados contrayentes, les deseamos disfruten de una luna de miel interminable.

EN CARRAL.—Monumental el programa que presentará hoy Carral en sus dos tandas de cinco de la tarde y ocho y cuarto de la noche.

«Tiempos Modernos», de Charles Chaplin y Paulette Goddard y «La Batalla», por Merle Oberon y Charles Boyer.

Constituirán estas dos grandes producciones que se exhiben hoy en Carral dos fenomenales llenos.

Rafael Fernández Dalmás

Lea ¡ALERTA! al mediodía
Un periódico al alcance de todas las mentes y todos los bolsillos

Busto desarrollado y reconstituido con las saludables y reconstituyentes:
PILDORAS ORIENTALES
Solicite gratis hoy el folleto descriptivo, se lo enviamos bajo sobre sin membrete. Diríjase a P. ORIENTALES. Apartado 1244.—Habana.

EL SR. RAMON ANDEREZ HA SIDO NOMBRADO AGENTE DE UNA COMPAÑIA DE OMNIBUS

Hemos tenido el gusto de recibir la visita de nuestro amigo señor Ramón Andérez, quien ha sido nombrado Agente en la Habana de los lujosos y confortables Omnibus de la «Línea Mack», con estación de servicios en el Hotel «Saratoga». Acompañaba al señor Anderez el señor Manuel Miranda, fundador de la «Línea Mack», a quien el señor Anderez ha designado Jefe de la Sección de Propaganda.

Felicitamos sinceramente a nuestros amigos y a la «Línea Mack», por la acertada designación y por llegar a nuestro conocimiento la admirable reorganización que tendrá efecto en el futuro para beneficio de los viajeros de dicha línea.

Los impuestos sobre alcoholes son más bajos que antes, a pesar de lo cnal mejoró mucho la recaudación

Si la tributación hubiera sido semejante a la antigua, ascendería a 188,148.96 lo ingresado en Abril. También el uno y medio por ciento acusa una mejoría importante

Las cifras dadas por la Dirección General de Rentas e Impuestos de la Secretaría de Hacienda en su informe mensual al Secretario de Hacienda, vienen a demostrar que las recaudaciones por conceptos de los impuestos que están a su cargo, se mantienen en línea ascendente.

En efecto, basta examinar el cuadro comparativo de dichas recaudaciones, establecido con el propio mes del año anterior, para observar la franca mejoría que en algunos impuestos se nota.

Tenemos el caso más señalado en los impuestos sobre alcoholes, licores y vinos. Ese tributo ha producido en el mes de abril pasado la suma de $141,463-39, no obstante tener una rebaja de un treinta y tres por ciento sobre el que el año anterior regía. Eso representa, que de seguir el impuesto como antes, la recaudación del mes hubiera producido $188,148,96 y si la comparamos con el mes de abril de 1935, en el cual se recaudó $65.076.02, tendremos un superávit en el mismo mes de este año de $123.072-94. Eso parece una demostración evidente de la bondad del nuevo sistema de sellaje implantado.

El Impuesto del uno y medio por ciento también ha respondido en el mes que se comenta, pues el superávit de $183,781.78 que muestra el estado de recaudación, así lo demuestra.

Aunque la recaudación del impuesto de Consumo señala déficit en relación con la obtenida en el mes de abril del año anterior, no debe perderse de vista el hecho de que el Impuesto sobre el azúcar que regía entonces, fué cobrado al tiempo de producirse, o sea en los meses de la zafra y que además gravó toda clase de azúcar destinado al consumo local, lo que no ocurre con el establecido en este año, pues aparte de que solamente grava los azúcares refino, turbinado y lavado o blanqueado, y que existen muchas exenciones sobre él, se cobra al ponerse al consumo y por lo tanto nada importa a ese efecto, los meses de zafra que como en el presente la recaudación ha sido por las ventas efectuadas o por las existencias tenidas en la fecha de la promulgación.

Clínica Bustamante Núñez
AL SERVICIO DE TODOS LOS CIRUJANOS Y CLINICOS QUE LO DESEEN
Servicio a todas horas para fracturas y accidentes. Cirugía General. Garganta, nariz y oídos. Ojos. Partos. Laboratorio. Rayos «X». Departamento de Cáncer.
Médicos de Guardia a todas horas
J. esq. a 11 Vedado F-3890

M.E.C.D. 2016

BURLA BURLANDO

¡COSAS DE LA JUVENTUD!

TODOS los autores más o menos machuchos hemos estado hasta ahora de acuerdo en que la juventud es la edad dorada, la primavera de la vida, la edad de los impulsos generosos, la edad de los nobles y altivos pensamientos, la esperanza del risueño porvenir.

Por eso sin duda, por la inefable simpatía que la juventud derrama en todas sus acciones, habíamos convenido también en comentar cualquier pecadillo, majadería o impertinencia en que podía incurrir la gente joven con estas benévolas palabras: ¡Cosas de la juventud!

Pero el caso es que tal vez a fuerza de sentirse alabada, como los niños que nunca se han apartado de las faldas de su abuela, la juventud de ahora se ha puesto de modo que ya no es posible calificar sus «cosas» con tanta benevolencia.

Sale usted de su casa y a lo mejor se encuentra en la calle con una manifestación o un «acto de calle» formados por una multitud vocinglera y agresiva. La mira usted despacio y ve que la mayor parte de los manifestantes son mozalbetes de quince a veinte años de edad. Van lanzando gritos y blasfemias y pedruscos contra las vitrinas de los establecimientos; llevan los puños en alto como dispuestos a romperle el cráneo al que se les oponga. Finalmente tropiezan con la policía a la que acometen a palos y a tiros; replica la policía en la misma forma, y poco después son recogidos del pavimentos algunos cadáveres y muchos heridos... Nos parece que ya no es el caso de pronunciar paternalmente la consabida frase de «¡Cosas de la juvenud!»

Si coge usted un periódico del día no encuentra más que informaciones policíacas en las que la gente joven figura como principal protagonista. Véanse si no algunas de estas informaciones:

«Anoche ha sido asaltado el establecimiento tal por cuatro individuos, quienes, pistola en mano, forzaron la caja fuerte y se llevaron cuanto en ella había. El encargado declaró que los asaltantes eran jóvenes bien portados de dieciocho a veintidós años. No se ha encontrado aún ninguna pista de los malhechores».

«Ayer, en pleno día y en una de las calles más céntricas de la ciudad ha sido secuestrado el conocido hombre de negocios señor H. P. Según testigos oculares, el hecho fué realizado por cinco jóvenes como de veinte a veinticuatro años de edad, los que han exigido al secuestrado 100.000 pesos por su rescate. Se ignora quiénes son los secuestradores».

«Al salir esta mañana de su casa el rico hacendado señor J. K. fué «balaceado» por un grupo de jóvenes que aguardaban su salida. Se desconoce a sus agresores, pero se sospecha que la agresión obedece a alguna venganza. El señor J. K. ha resultado gravemente herido por los disparos».

«Anoche estalló una potente bomba a la puerta del establecimiento comercial B. causando la muerte de una señora que por allí transitaba e importantes daños en el edificio. Existen muy fundadas sospechas de que los autores del crimen han sido dos jóvenes, como de diecisiete años, que momentos antes habían sido vistos en el lugar del suceso.

No vamos a reproducir, ni hay para qué, más «informaciones» de hechos juveniles, porque el lector los puede encontrar a manos llenas en la prensa diaria. Lo que sí es de notar es que los juveniles autores de los crímenes y fechorías han «operado» con toda astucia, habilidad, técnica y audacia propias de viejos delincuentes aguerridos en el oficio...

Luego ¡hay que ver el aplomo, la frescura y la «ciencia jurídica» con que esos imberbes se defienden de las acusaciones del juez!

En vista, pues, de la gravedad e importancia de tales hechos, habrá que modificar el tono paternal con que hasta ahora se les ha venido calificando de «Cosas de la juventud»...

M. ALVAREZ MARRON.

DONACION A LA ASOCIACION CUBANA DE CIEGOS

El Círculo de Bellas Artes presentará a la poetisa Sra. Mary Morandeyra en la semana del autógrafo, en sus salones sociales, durante los días comprendidos del 11 al 18 del mes actual, de cuatro a seis de la tarde.

El día inaugural, o sea el lunes 11, se desarrollará un programa en el que se destacará la personalidad de la señora Morandeyra.

Esa semana del autógrafo será con motivo de su última obra, «La pureza no está en los códigos».

Mary Morandeyra donará un tanto por ciento para la Asociación Cubana de Ciegos, obra altruista que, sin duda, verá con admiración la sociedad cubana.

El último día de la semana ofrecerá la señora Morandeyra un recital en honor de los ciegos.

Un libro póstumo.

Monseñor Santiago G. Amigo ha muerto. Poco antes de morir enviaba a la imprenta un interesante libro en el que recopilaba sus más brillantes conferencias sobre temas de actualidad y de eternidad. El libro acaba de ver la luz. Se vende exclusivamente en EL ENCANTO, y su importe, por voluntad del autor, será donado a la institución salesiana de Cuba. La adquisición de un ejemplar, además de constituir un regalo para el espíritu, es una hermosa práctica de caridad.

DEPARTAMENTO DE LIBROS.

PLANTA BAJA.

El Encanto

SOLUCION AZUCARERA

EXTENDAMOS sobre la mesa el mapa de la provincia de la Habana. Me inclino a esta provincia porque es con la que estoy más familiarizado. Pondré a prueba la fidelidad de mi memoria.

Antes de la novedad de los chuchos y ramales en los ferrocarriles de servicio público recuerdo que en Güira de Melena había los siguientes ingenios, por lo menos los que conocí: «Elejalde», «Santa Ana», «Morenita», «Fajardo», en el Gabriel; «La Cunada», «Pedro Díaz», «Peñalver»; en Quivicán, «Mi Rosa», «Dolores», «San Agustín»; en Batabanó, «La Julia», «Bulnes», «Santa Lucía» y «La Andrea»; en Alquizar, «San Antonio», «Fortuna» y «Marquetti»; en San Felipe, «La Sonora»; en Marianao, «Toledo». Todos perfectamente equipados.

MAS INGENIOS QUE PALMAS

Esa gran zona con sus diecinueve magníficas fábricas hoy está servida por el central «Toledo», salvo dos ingenios de corta producción y de perfecta maquinaria, el «Occidente» y el «Fajardo»; este último, después de mucho tiempo de estar aplastado, hace un mes que el señor Aspuru lo puso en movimiento. Vuelve el señor Aspuru a ser amo gracias a Dios.

Trasladémonos al Este y Sur de la provincia. Todos los ingenios han desaparecido: el «Esperanza», el «San José de Lacoste», «Moralitos», «La Luisa», «Nombre de Dios», «Herculano», «Marañón», «Josefita», «Delgado», «La Lima» y veinte más volaron. Sólo quedan el «Josefita» y tres colosos: «Merceditas», «Gómez Mena» y «Providencia», de tan gratos recuerdos antes de la elefantiasis.

Vamos al Norte. El coloso se llama «Central Hershey». Los ingenios «Carolina», «Puerto Lotería», «Carmen». «Averoff», «Pedroso», «La Antonia», «Tivo-Tivo» desaparecieron aplastados.

Después de figurar por más de dos siglos bajo la égida protectora de la más pura cubanidad, tuvieron un eclipse ignominioso. Se acabaron los amos: hoy la propiedad es anónima de sujetos de entreverados apellidos, de Mac, de Van, de Trepoff, de Litulesco, de Pilkuski, de Sparadrapini y de comunes, preferidos y bonistas, and Company, con la gerencia de cubanos, si acaso.

Es de advertir que las mejores tierras de Cuba están en esta provincia.

Todo eso de tierras nuevas, todo eso de Oriente y Camagüey, para la caña, son cuentos de camino.

El Conde de Pozos Dulces, reconocida autoridad en la materia, y los argumentos de autoridad en filosofía no son desdeñables, dejó dicho: «He recorrido toda la Isla y puedo asegurar que sus terrenos más fértiles son los comprendidos entre los meridianos de la Habana (la capital) y Bahía Honda».

El antiguo régimen colonial irradiaba luces distintas, como esos cristales poliédricos que van del claro-obscuro al brillante rojo. No he de ser yo quien lo desconozca, y no me interesa de la faceta histórica ningún color especial. Todas me gustan por parejo.

Pero habrá de convenirse que su planimetría agraria era excelente y muy práctica. Oriente para minería y aprovechamientos forestales y utilización de ciertos valles como el de Guantánamo y de escogidas regiones como Gibara y Baracoa para empeños agrícolas. Camagüey para ganadería. Las Villas, Matanzas y Habana, tableros de caña; y Pinar del Río, con parte de la Habana, para tabaco y productos de mercado, frutos menores.

Es tan exótico y forastero el ingenio en algunas zonas de Vuelta Abajo por la banda del Sur, que todavía es panorama nuevo un ingenio para muchos de sus hijos, a pesar de guaguas y camiones de estos años y próximamente pasados.

Plano ese racional y conveniente, que vinieron a alterar, mejor dicho a enredar, los ferrocarriles, con sus conveniencias acaparadoras.

Pero en el pecado llevarán la penitencia a no ser que se decidan a que vuelva el acero a su vaina. Y aquí no habrá pasado nada. Acordémonos de que todo fenece y se reanima, como dijo el bardo matancero. Para Dios solo, el todo es nada.

Reanimemos los cachimbos. El cachimbo viene de cachimba: pipa para fumar. A la salida de Güira de Melena hay un caserío que se llama Cachimba.

Se aplicaba la voz, que es un americanismo, a la pieza que en los ingenios servía para trasvasar el guarapo. En realidad se aplicaba, por extensión, la palabra cachimbo a los ingenios más modestos de raspadura; pero nosotros lo divulgamos por estética tradicional y como violento contraste contra los colosos de hoy, que no tienen más derecho a postergar a nuestros ingenios por la palabra «central», que es una novelería forastera.

La palabra «ingenio» aunque portuguesa, se ha incorporado por prescripción a la cubanidad integral.

Dice Pezuela: «Los portugueses a quienes sin duda pertenece el mérito de haber dado a conocer el azúcar en Europa, fueron los primeros que generalizaron su cultivo en los favorables terrenos de su isla de Santo Tomás, en la cual hacia 1520 aparecían hasta sesenta plantaciones de caña dulce cuyos jugos se elaboraban imperfectamente con máquinas apellidadas hiperbólicamente «ingenios», desde entonces, conforme a las ordinarias tendencias del idioma y carácter lusitanos».

Es verosímil que al traer Colón la caña a Santo Domingo, en su tercer viaje, y no en el segundo como por error dijimos en pasado artículo, lo hiciese a instancias de algún portugués práctico en su cultivo. También los españoles andaluces a fines del siglo XV obtuvieron azúcar de la caña por parecidos métodos. Los primitivos pobladores llamaban plantaciones a los ingenios, con acierto.

Gabriel CAMPS.

INGLATERRA NIEGA GARANTIAS A FRANCIA

Además presta dinero al Fuehrer, para evitar así la guerra.—Hitler toma una actitud inquietante para su vecinos.—Teme a los eslavos

LONDRES, mayo 8. INS. Europa se encuentra de concurso este verano. Es una carrera a ver quién construye más. Alemania erige fortificaciones en el Rhin. Francia levanta una red de alianzas en torno de Alemania. La Gran Bretaña intenta fabricar un cuadro de paz encerrando en él también a Alemania. Las tres naciones, por otra parte, construyen máquinas de guerra a toda velocidad, en una competencia sin paralelo.

De los resultados de este certamen depende la paz, aunque todo, a la larga, se reduce a lo que salga de las fortificaciones germánicas del Rhin. Hasta que estas fortificaciones no sean lo suficientemente potentes para detener el avance francés, en la misma Francia se considera que Alemania no dará ni un paso. Cuando lleguen a su potencial necesario, el resto de Europa habrá llegado al convencimiento de que Alemania entrará en movimiento...

¿En qué dirección?

LA CUESTION DEL RHIN

Desde el 7 de marzo, fecha en la cual Hitler con sus tropas «restauró la soberanía del Reich», el ambiente diplomático se ha enrarecido entre Berlín, París, Londres y Roma, y hasta el significado mismo del conflicto planteado se ha oscurecido. Los tres principales documentos de la disputa, el memorial de Locarno, la respuesta alemana y la réplica de Francia, componen un total de 15,000 palabras, y el total de palabras de las deliberaciones del Consejo y de los organismos interesados llega a más de 100.000.

De esta montaña de palabras se desprende una orientación general sobre el porvenir de Europa. Francia preguntó a Alemania: «¿Reconoces como definitivas las actuales fronteras de Europa? Segunda: ¿Estás dispuesta a firmar pactos de mutua ayuda o suscribir un convenio común con otras naciones para ir en defensa de quien salga agredido en una pugna? Tercera: ¿Estás dispuesta a prometer que no levantarás fortificaciones en el Rhin?»

A lo primero, Alemania no ha respondido, y Francia toma por negativa su silencio. En verdad, en París existe el convencimiento de que Alemania intenta ciertamente ejecutar el programa nazi de unificar en un haz a todos los pueblos germano parlantes de Europa, en el Reich. Ello significaría el comienzo de la anexión de Austria, la banda germana de Checoeslovaquia, la Alta Silesia, el Corredor Polaco, Memel y el Schlesvig, en Dinamarca. Sobre de esto, Alemania acometerá un asalto para obtener colonias, no necesariamente en Africa, sino en la misma Europa, puesto que se ha llegado a la conclusión, en París, de que los germanos conceptúan que Rusia es un territorio de colonización.

LA TRAMA DE LOS PACTOS

A la segunda pregunta, Alemania ha dado la réplica de que sí se encuentra en disposición de firmar pactos de no agresión, pero tiene que ser individualmente, con cada país, tratados bilaterales, con promesa recíproca de no atacarse. Así, pues, cuando Alemania se encuentre presta a invadir un estado, los demás tendrían que cruzarse de brazos y dejar hacer, porque han formulado al Gobierno de Berlín la promesa de no atacar al Tercer Reich.

A la tercera y más importante de las preguntas, Alemania no ha dado una respuesta concreta, sino vagamente ha manifestado que no construirá sino en el mismo grado en que Francia deje de construir. Francia ha gastado una enormidad de dinero en la línea de acero de Maginot. Las palabras de Hitler significan: «Arrasa y nosotros no construiremos». El gobierno francés que se atreviese a proponer el arrasamiento de esas fortalezas, no resistiría ni media hora en el poder. La dúplica alemana es que si no fortifica esa zona, el pueblo le retirará el apoyo unánime que ahora le presta.

LAS CONSTRUCCIONES ALEMANAS

Por tanto, Alemania construirá. Y Francia conceptúa que el hecho de que Alemania construya es la mejor prueba de que quiere la guerra. Sí, la guerra, pero no tan sólo contra Francia, sino contra ella y contra sus aliados del oriente y del sur de Europa.

Los aliados de Francia son Polonia, la Unión Soviética, Checoeslovaquia, Yugoeslavia y Rumania. Francia conceptúa que los necesita a todos. Recuerda que en la pasada guerra, Alemania estuvo contra el mundo entero, durante cuatro años, en pie de combate, y por poco logra la victoria.

Francia conceptúa que las fortificaciones alemanas no son sino un expediente para apartarla de sus aliados. Protegida por esa muralla contra el asalto de los franceses, Alemania, sin detenerse a escoger, arremete contra el aliado de Francia que mejor le plazca, y lo aplasta. Por esto, firmando los pactos bilaterales de no agresión, se asegura un margen de posibilidades.

ARMANDO A LA LIGA

Los franceses ven el problema como en la más grave de sus etapas y para solucionarlo creen que lo mejor es llegar a una alianza abierta con la Gran Bretaña. Pero Inglaterra no accede a ello. Otra de las soluciones que el Gobierno francés aconseja es dotar de armamentos a la Sociedad de las Naciones, con una fuerza internacional adecuada, para implantar la paz. Por este rodeo cuenta con meter a Inglaterra en la danza. Por cualquiera de estos medios, espera Francia obtener la fuerza que le hace falta para contener la arrogancia y la belicosidad germánica. Parece, empero, que Inglaterra obstaculizará en lo que pueda toda solución de este género.

En Alemania se contemplan esas actividades diplomáticas de los franceses como un mero empeño de atar al Reich para siempre dentro de sus fronteras actuales, contra la dinámica del pueblo alemán, que demanda un movimiento constante, una acción negativa de la justicia a los destinos y al sentido común. No hay poder en el mundo que pueda sacar a los alemanes de este criterio, de su empeño en salirse de sus líneas, aunque los demás concentren elementos de lucha para frustrarle estas intenciones.

Dicen los alemanes: «¿Por qué quieren impedirlo? ¿No se acaba de dar cuenta el mundo de que avanzando nosotros sobre el oriente de Europa caeríamos bajo la dominación de los eslavos y por ende del bolshevismo?»

Conforme a estos puntos de vista (nosotros simpatizamos con Alemania), el eminente demografista alemán, Friedrich Burgdorfer, señala que en 1810 Europa poseía el 34 por ciento de eslavos, repartiéndose el resto entre latinos y teutones, o sea, entre alemanes, ingleses, holandeses y escandinavos, en el último grupo. En 1910, los eslavos constituían el 41 por ciento; en 1930, tenían el 45 por ciento y en 1960 poseerán más del 50 por ciento, o sea, 303.000,000 de un total de 600.000,000.

(N. de la T.—No todos los eslavos son rusos ni simpatizan con el bolshevismo, porque Yugoeslavia, Checoeslovaquia, Bulgaria y Polonia son contrarias y aun adversarias de los principios soviéticos).

LA COSTUMBRE DEL DOMINIO

Esto no ha logrado hacer mella en el ánimo de la Gran Bretaña, acostumbrada a dominar a Europa con el pequeño ejército que posee, que le ha valido para levantar el mayor imperio que han visto los siglos. Mas, la Gran Bretaña conceptúa que el conflicto franco-alemán es muy poco afortunado, porque rompe con el equilibrio del mundo y amenaza con traer la guerra. Cuando Hitler se adueñó de la Renania, en esta nación, en donde abundan los estadistas flemáticos, se produjo la alarma. Hoy, la inquietud británica es menor, porque el peligro de un choque está más distante. El mal, empero, se ha convertido en crónico, saliendo del estado agudo del primer instante.

De aquí que la Gran Bretaña se empeñe en construir un sistema de paz que ponga de acuerdo a Francia con Alemania en ventaja propia. Pero, ¿cómo mantener intactas las fronteras europeas si Alemania precisamente quiere modificarlas? El Gobierno de Londres cree que podrá salir del paso jugando con una parte y con la otra, y alimentando sus esperanzas.

Para Francia tiene las pláticas de estados mayores, en las cuales la Gran Bretaña, Francia y Bélgica trataron de la cooperación militar que se prestarán en caso de una agresión germana, estableciéndose por esto una manera de enlace entre todos, a despecho de que en Londres se diga que jamás se llegará a esa situación. Para Alemania, la situación es mejor, porque el ataque no lo teme sino por el levante.

FRANCIA PIDE GARANTIAS

Inglaterra se encuentra en disposición de dar garantías a Francia y a Bélgica contra Alemania, porque está distante el momento en que Alemania sea lo suficientemente fuerte para atacarlas, y para entonces ya Inglaterra dispondrá de las fuerzas que se requieren para inclinar el platillo de la balanza. No está dispuesta a garantizar a más nadie, y menos a la Unión Soviética, aunque el artículo 16 del pacto de la Sociedad de las Naciones la obligue. No preocupa a la Gran Bretaña gran cosa la pujanza numérica de los eslavos, pero teme los efectos del crecimiento de Rusia en armamentos y en industrias de guerra. ¿Quién puede dar garantías a Inglaterra de que los Soviets no llegarán a ser la primera potencia del continente?

Francia necesita algo más que el apoyo inglés contra un ataque en toda la línea. Quiere que la ayude en caso de que tenga que acudir en defensa de otra parte atacada, y a esto, según los franceses, Inglaterra se ha obligado por el convenio de la Sociedad de las Naciones. «Si me concedes ese apoyo—dicen los franceses—Alemania no atacará a nadie».

«No atacará a nadie si le matan el hambre», dice Inglaterra, y ahora la banca inglesa aplaca a Hitler con la promesa de prestarle cincuenta o cien millones de pesos para mejorar la situación alemana económicamente y contener su irritación. Francia construye una muralla alrededor de Alemania. Por sobre la muralla, Inglaterra le da de comer. Alemania se come el alimento y se aprovecha del litigio anglo-italiano...

H. R. KNICKERBOCKER, corresponsal especial del International News Service.

(Derechos de propiedad reservados)

MEDICO LLAMADO POR S. O. S. EN ALTA MAR

El vapor «Yuensang» cruzando el Océano Indico, recibió el llamado de S. O. S. de un vapor italiano que pasaba a una distancia de 150 kms., anunciando que se necesitaba un cirujano para un marinero que al caerse había recibido una seria herida en la cabeza.

El «Yuensang», a bordo del cual viajaba el doctor Paúl, tomó inmediatamente rumbo hacia el vapor italiano. El mismo médico transmitió por radiotelefonía las precauciones que había que tomar hasta su llegada. A pesar de estar el mar muy agitado el médico logró subir a bordo del vapor italiano e hizo inmediatamente la difícil operación que salvó la vida del marinero.

Que mañana, Día de las Madres, no falte a la dulce autora de sus días un regalo de "El Encanto".

Presentamos, con motivo de tal suceso, las más finas colecciones de exquisitos regalos en todos los departamentos. He aquí unos ejemplos:

Abanicos valencianos en finísimos estilos, calados y decorados a mano exquisitamente 5.00

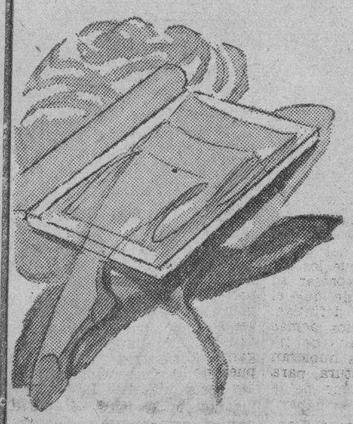

Cajas de finísimas medias en exquisitos tejidos y colores de última novedad. 1/4 docena 3.00

1/2 docena 6.00

Marcos de retrato, de caobine, en estilos clásicos, dorados o plateados 6.00

Juego de pulso y clip de metal cromado y pasta. Pulso 5.50 Clip 2.50

Cartera de fina piel carmelita con cierre de metal y agarradera de galalith ámbar 15.00

Pañuelos de opal fino con exquisitos encajes y bordados. Cajitas de 3 2.25

El Encanto

El Departamento Postal servirá a usted cualquiera de los artículos anunciados.

Trajes de baño GANTNER,

EXCLUSIVOS DE

"El Encanto"

Tenemos el gusto de invitar a usted a ver la extensa colección de trajes de baño Gantner, exclusivos de EL ENCANTO, en los nuevos modelos de 1936. Como es sabido, Gantner se ha hecho famoso por la sobria elegancia de sus modelos, universalmente adoptados, y por la excelencia de las lanas en que los confecciona. EL ENCANTO presenta un surtido completo de pantalones, provistos de soporte, y de juegos de pantalón camiseta en todos los colores.

PLANTA BAJA.

El Encanto

El Departamento Postal servirá a usted cualquiera de los artículos anunciados.

Aproveche el último día de la

SEMANA BLANCA

Magníficas oportunidades en los Departamentos de Mantelería, Ropa de Cama, Toallas, Uniformes, Delantales, Ropa Interior, Caballeros, Etc.

PLANTA BAJA

El Encanto

M.E.C.D. 2016

SECCION 9A

TELEFONOS:
Quejas M-7911
A. Clasificados . M-7915

DIARIO DE LA MARINA

TELEFONOS:
Dirección A-3277
Jefe Redacción . M-1287
Sección de Sports M-7912

SECCION 9A

AÑO CIV — EL PERIODICO MAS ANTIGUO DE CUBA — LA HABANA, SABADO, 9 DE MAYO DE 1936 — ACOGIDO A LA FRANQUICIA POSTAL — PAGINA TRECE

LA ACTUALIDAD

Bienandanzas rusas

SON de sumo interés los informes y datos que la publicación parisiense «Je Suis Partoud», ha recogido en el número que ha dedicado a Rusia.

Según ellas, llegan a 1.800.000 los rusos que mató la Checa desde el año 1917 a 1923. De éstos, 400.000 eran intelectuales. Contábanse también entre los muertos todos aquellos aristócratas y burgueses opulentos que sostenían el lujo de la Corte Zarina. Se había predicho reiteradamente y en todos los tonos que al desaparecer dicho ostentoso lujo había de mejorar sobremanera la condición de los trabajadores. Ilusión vana, cual tantas otras ilusiones propaladas como hechos ciertos y positivos por los caudillos del comunismo.

Los datos publicados por «Je Suis Partoud» demuestran que la solución económica del obrero es hoy en Rusia más estrecha y penosa que en los tiempos del Zar y más angustiosa que en cualquier otro país burgués civilizado. Según dichos datos los obreros de la industria perciben al mes de 145 rublos 59 céntimos que equivalen respecto al precio del pan (un rublo cada kilo), a 116 francos en Francia, respecto al de la manteguilla, a 160 francos; respecto a la carne, a 240 francos; respecto al azúcar, a 101 francos 50, y respecto al de las patatas, a 191 francos 50. Es decir, que el promedio del sueldo mensual de un obrero de la industria en Rusia apenas llega a 150 francos mensuales (menos de treinta pesos). ¿Puede el ruso con tan exigua cantidad sufragar ni aún las más precarias necesidades de la vida? ¿Puede tener una vivienda ni aún con las más fundamentales condiciones higiénicas ni aún con las menores comodidades? ¿Puede comer ni aún lo más estrictamente necesario para satisfacer el hambre? De esparcimiento, de diversiones y entretenimientos, aunque sean los más baratos, no hablemos, porque sus recursos no alcanzan apenas ni al pan cotidiano. En cualquier otro pueblo, en Francia, en Alemania, en Italia, en España, en Inglaterra, en los Estados Unidos, en Cuba es ridículo el salario que gana en Rusia un obrero manual. En cambio, trabaja más que en todos esos pueblos. En Rusia no hay jornadas de ocho horas. La jornada diaria dura 10 y hasta 12 horas, según las exigencias de la dictadura, con la particularidad de que por las horas extraordinarias no se paga ninguna cantidad adicional como en los demás países.

Otros datos estadísticos de «Je Suis Partoud» ratifican esta pobreza económica de Rusia. La ganadería rusa es actualmente la mitad de lo que era antaño. La exportación de productos agrícolas ha sufrido tal disminución, que no llega a la exportación de mantequilla en 1912. Ha aumentado el número de habitantes; pero la producción de cada hectárea sembrada ha bajado considerablemente. La congestión de las ciudades a donde han afluído los campesinos sañudamente perseguidos, ha sido tal, que los obreros de estas reciben raciones mucho más exiguas que bajo el Gobierno de los Zares.

Se explica fácilmente esta escasez de producción tan desproporcionada al número de habitantes y al de trabajadores. El labrador ruso, convertido en máquina autómata del Estado, hostigado a todas horas por sus Comisarios, falto después de sus rudas faenas, aún de lo más perentorio para la vida y convencido de que tras años y años de labrar y cultivar la tierra jamás ha de poseer ni un pedazo de ella, trabaja sin entusiasmo de ninguna clase. Acaba por aborrecer el trabajo y a los que le obligan a realizarlo. Lo mismo le ocurre al obrero industrial convertido en una mera pieza de la enorme maquinaria del Estado. ¿Cómo no ha de oponer por fuerza su resistencia pasiva a las faenas del taller? ¿Cómo no ha de apelar si no al sabotage directo que obstruye la máquina y el trabajo, el cual es mortalmente peligroso, a lo menos al sabotage indirecto de su falta de celo y de la substracción de su actividad.

He ahí condensados en cifras que no engañan los frutos del comunismo en Rusia tras diecinueve años de experiencia.

León ICHASO.

DON MANUEL AZAÑA SE DESPIDIO DEL PARTIDO DE IZQUIERDA REPUBLICANA

EL GOBIERNO SE INCAUTO DEL ASTILLERO ECHEVARRIETA

En Ferrol murió una anciana que tenía 109 años

En Santa Cruz de Tenerife se está congregando la flota para las maniobras

CADIZ, mayo 8. (WP).—El Gobernador Civil de la provincia cumpliendo instrucciones del Gobierno, ha procedido a incautarse de los astilleros de Echevarrieta, delegando después en el Comité de huelga.

FALLECIO UNA ANCIANA DE 109 AÑOS

FERROL, mayo 8. (WP).—En el pueblo de San Lorenzo, ha fallecido Andrea Veiga Barro, anciana de 109 años de edad, que hasta los últimos momentos había conservado lucidamente sus facultades mentales.

UNA ESCUADRILLA DE SUBMARINOS EN CANARIAS

SANTA CRUZ DE TENERIFE, mayo 8. (WP).—Ayer entró en este puerto una escuadrilla compuesta de cinco submarinos, procedentes de Cartagena y Ceuta.

Vienen los submarinos a unirse al resto de la escuadra que el próximo lunes, efectuará maniobras en estas aguas.

La hermosa Plaza de Cataluña, en Barcelona, fué el centro de los festejos para conmemorar el aniversario de la República

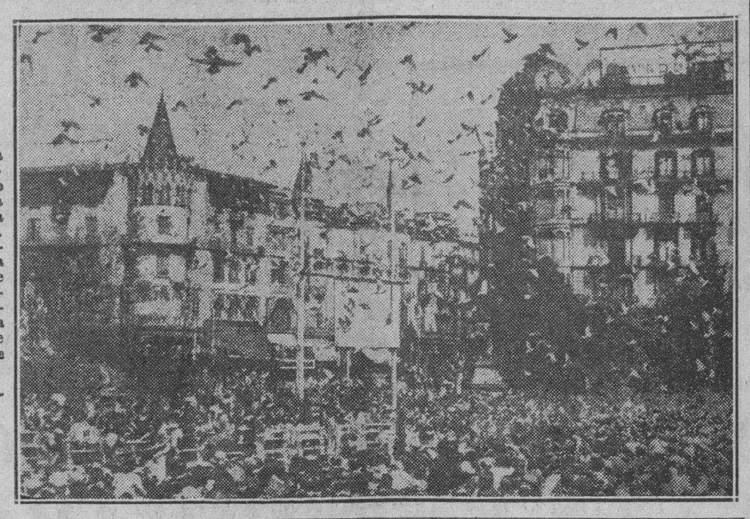

La región catalana celebró con hermosas fiestas el quinto aniversario de la proclamación de la República Española. En el presente grabado puede verse la hermosa Plaza de Cataluña, en Barcelona, en los momentos en que se daba suelta a millares de palomas, el día 14 de abril último.

Hace el Círculo Republicano Español un llamamiento a todos los españoles que se encuentran radicados en Cuba

Les dice que la República necesita del calor, simpatía y adhesión de todos. Agrega que pueden colaborar en su obra todos los que sientan cariño por la tierra natal

Convencido de que España vive momentos de positiva trascendencia histórica, el Círculo Republicano Español nos envía el siguiente documento, dirigido a todos los españoles radicados en Cuba, a fin de que conozcan—aunque a grandes rasgos—los ideales que caloriza dicha institución. Dice así el mencionado escrito, cuya publicación nos ruega el secretario general, señor Francisco Almoina:

«Compatriotas:

El Círculo Republicano Español, institución netamente republicana, tiene especial interés en dirigirse a todos los españoles de Cuba, en los actuales momentos históricos—sin sin duda de gran trascendencia para nuestra patria—cualquiera que sean sus particulares ideas políticas con relación a los partidos militantes dentro del ideario republicano español, recabando de todos para la República el calor de su adhesión y de su simpatía.

El Círculo Republicano Español, no es una agrupación política, en el sentido específico y localista de la palabra, no; es una institución netamente republicana, absolutamente al servicio de la República.

Consciente de su responsabilidad como tal institución republicana, cree asimismo poseer la necesaria autoridad para dirigirse a todos los españoles que comulguen con la República, para decirles que si aquella no necesita de lazarillo, puesto que ha venido al mundo limpia de todo pecado, por la libre voluntad de la absoluta mayoría de los españoles, evidentemente demostrada en las ya históricas elecciones del 12 de abril del año 31 y ampliamente ratificada en las no menos históricas del 16 de febrero último, precisa, en cambio, del calor, la adhesión y la simpatía de todos los españoles, así en la península como fuera de ella.

Y este calor y esta simpatía de que necesita estar asistida la República por parte de todos, para que pueda recorrer triunfalmente, sin mayores tropiezos, el camino tan felizmente iniciado, preciso es decirlo, no los ha tenido, en lo que respecta a los españoles de Cuba, más que en una exigua, aunque valiosa minoría.

Al Círculo Republicano Español, en los actuales momentos, no le interesan las razones por qué tal anomalía se ha producido—y aún se produce—casi de un modo excepcional entre los españoles de Cuba, con relación a la República. Sólo le interesa señalar el hecho insólito, porque anhela y aspira a una más estrecha y eficaz vinculación de todos los españoles al Régimen a que se hallan tan felizmente vinculados los destinos de nuestra patria.

El Círculo Republicano Español, posee esa atmósfera natural de comprensiva tolerancia en que se hace posible la convivencia de todas las ideas políticas, siempre que se hallen conformes con los postulados de la Revolución ordenada y pacífica que hizo posible el advenimiento de la segunda República. En una palabra: el Círculo Republicano Español, sólo exige de sus afiliados—eso sí, de un modo incondicional y sin reservas mentales de ninguna clase—un absoluto acatamiento al Régimen Republicano y a las Bases de nuestros Estatutos, inspiradas en sus más puros principios. A cambio de esto garantiza la más franca tolerancia y el respeto más absoluto para las ideas de todos, las que podrán manifestar siempre, en lo particular, como les plazca, de acuerdo con los sentimientos y las ideas de cada cual.

En síntesis: pueden y deben colaborar con nosotros todos los hombres de buena voluntad que anhelen fervorosamente el progreso de nuestra patria y sientan con nosotros el ansia de una más pura y equitativa justicia social, que se impone como imperativo de conciencia a todos los pueblos de la tierra y que debe consistir, por lo menos, en el siguiente programa mínimo que hacemos nuestro y está en armonía con los bellos postulados de nuestra Constitución:

a)—Igualdad absoluta y efectiva de oportunidades para todos los españoles.

b)—Absoluta y efectiva sumisión de todos los poderes al poder civil.

c)—Prohibición, bajo penas severas, de toda intromisión religiosa en la enseñanza.

d)—Respeto a la autonomía de las regiones que hayan optado por este sistema administrativo, sin interferencias de ninguna clase en aquellas funciones privativas del Estado autónomo.

e)—Abolición de la pena de muerte en los casos de reos acusados de delitos políticos.

f)—Sustitución de los tribunales militares por civiles, cuando se trate de juzgar a personas ajenas al fuero castrense aunque existiera el llamado «estado de guerra».

g)—Expropiación gratuita e indemnizable por el Estado de todos los latifundios y de aquellas propiedades que, sin serlo, están siendo mal explotadas.

h)—Fijación del presupuesto de guerra a los límites precisos de las defensas nacionales, y nunca como fines de conquista, y aumento progresivo del de Instrucción Pública hasta lograr que ninguna otra nación nos aventaje en ese orden.

i)—Desaparición de todo subsidio o sueldo a eclesiásticos.

j)—Legislación amplia sobre subsidios a trabajadores desocupados en paro forzoso.

Así mismo, merecerá la adhesión del Círculo Republicano Español cualquier gobierno de la República que, nacido por los medios legales que establecen nuestras leyes, no abandone ninguno de los principios contenidos en nuestra Constitución, y que determinan los caracteres inconfundibles de nuestra democracia.

CIRCULO REPUBLICANO ESPAÑOL

Cinco fascistas son acusados de tenebroso complot

Un Capitán instructor de la «Juventud Socialista», murió a causa de heridas

MADRID, mayo 8. (AP).—La policía echó mano hoy de cinco individuos armados de pistolas que rondaban la casa del diputado Alvarez Mendizábal, al cual, según confesaron luego, tratarían de asesinar. Alvarez Mendizábal fué Ministro de Agricultura en el Gabinete de Portela Valladares. Los cinco arrestados son fascistas.

El diputado había triunfado recientemente en los comicios complementarios de Cuenca.

MURIO UN CAPITAN SOCIALISTA, A CONSECUENCIA DE LAS HERIDAS

MADRID, mayo 8. (AP).—Poco después del fallecimiento del capitán retirado del ejército, Faraundo, a quien se había encomendado la instrucción militar de la «Juventud Socialista», herido anoche durante un tumulto, fueron arrestados cuatro fascistas, a los cuales se acusa del crimen.

LA POLICIA DE BARCELONA DETIENE A UN ANTICUARIO

BARCELONA, mayo 8. (SE).—Esta mañana se ha practicado por la Policía un minucioso registro en el domicilio de un anticuario de esta ciudad. Los agentes han detenido al dueño del establecimiento, en poder de quien se han encontrado tres anillos, al parecer, procedentes de un robo en un museo. Se continúan las pesquisas por existir sospechas de que hay algunos sujetos complicados en este asunto.

LA ORGANIZACION DE LA UNIVERSIDAD DE VERANO

SANTANDER, mayo 8. (SE).—Llegó, procedente de Madrid, el secretario de la Junta del Patronato de la Universidad internacional de Verano de la Magdalena, que viene con el propósito de ultimar todo lo referente a los próximos cursos, que tendrán lugar el presente año. Manifestó que los estudios y programa a desarrollar este año tendrán más importancia que en los anteriores. Se dedicará también atención preferente a los estudios de aviación y tomarán parte en conferencias y cursillos el profesor Piccard, el teniente coronel Herrera y el ingeniero señor La Cierva, entre otras destacadas personas en la aviación.

—Cuando se dirigía a la estación de los ferrocarriles de la Costa, el joven Antonio Pardo Puente, de filiación fascista, fué perseguido por un grupo de extremistas de izquierda. Aquél, para defenderse sacó una pistola, pero fué detenido por unos carabineros después de arrojar el arma al mar.

PROYECTASE UNA ASAMBLEA DE FUERZAS VIVAS

GIJON, mayo 8. (WP).—Ante el anuncio de que el gobierno acordó en el último consejo de ministros destinar mil millones de pesetas para remediar el paro obrero, existe el propósito de convocar en Gijón o Ferrol una Asamblea de fuerzas vivas que traten de la terminación de las obras del ferrocarril de enlace de ambas regiones.

«LA ESPAÑA DE HOY»

MIENTRAS DESFILAN LAS TROPAS CON MOTIVO DEL 14 DE ABRIL

LLOVIA tercamente sobre Madrid, como viene lloviendo desde hace cuatro meses. Mala mañana para desfiles y ceremonias. El protocolo de la República, en el día de su máxima festividad, iba a quedar muy deslucido por el tiempo adverso.

¿Sólo por el tiempo? Algún periódico obrero había anunciado la víspera que durante el desfile del Ejército se producirían incidentes. Pronosticaba ese periódico que elementos de la derecha, más concretamente, elementos de «Falange Española» tenían la intención de promover algaradas y desórdenes. ¿Lo creyó el Gobierno? ¿No lo creyó?

Empezó el desfile a las once de la mañana. En la tribuna presidencial estaba el Jefe interino del Estado, señor Martínez Barrio, con todo el Gobierno, más los altos funcionarios del sistema político-administrativo actual. A la derecha de esa tribuna, figuraba en otra todo el Cuerpo Diplomático, tieso y erguido en sus trajes de etiqueta, bajo la protección de los paraguas.

Desfilaba una de las compañías del Regimiento número 1, lo estaba haciendo con auténtica marcialidad. De pronto estallaron unos petardos o tracas detrás de la tribuna presidencial. Movióse la natural zalagarda entre el público. Dieron unos en huir, y tras ellos, como en rebaño, iniciaron los demás la desbandada. En la tribuna del Presidente, la zozobra y la inquietud duraron unos segundos. Se vió inmediatamente al señor Azaña agitar su sombrero de copa y ordenar a todos tranquilidad, serenidad; a los oficiales de la compañía se limitó a decirles que continuaran marchando. El ministro de Obras Públicas señor Casares Quiroga permanecía hierático, con los brazos cruzados, sin mover un músculo del rostro. El de Estado, señor Barcia, vitoreaba estentóreamente a la República, y era vigorosamente secundado por el de la Guerra, General Masquelet. El público, que ya había invadido en su retirada todas las calles adyacentes, al advertir que no continuaban los estallidos, volvió al Paseo de la Castellana y reaccionó prorrumpiendo en vivas y en aplausos. Los caballos de la Escolta presidencial, encabritados durante unos instantes por el estrépito de los petardos, fueron contenidos por los jinetes: la compañía del Regimiento número 1, que se había detenido, en previsión de que fuera necesario hacer frente a cualquier contingencia, formó otra vez en filas muy ordenadas y prosiguió hacia el Paseo de Recoletos. Se oyeron gritos, quejas, ayes, lamentos, y empezó inmediatamente a circular una serie de relatos fantásticos. Unos decían que había estallado una terrible bomba; otros que yacían en tierra varios muertos. A veinte pasos de la tribuna presidencial cada uno de los comentaristas daba una versión distinta y contradictoria respecto de las versiones ajenas, como si el suceso se hubiese producido en otro Continente o en el planeta Marte.

Mas he aquí que llevábamos muy pocos minutos de recuperación del susto, cuando a doscientos o trescientos metros de la propia tribuna del Gobierno, se oyeron unos disparos. Nueva algarabía, otro susto, más carreras, grupos que se manifiestan airados, gritos que no se sabe de dónde salen, niños que corren, mujeres que buscan refugio en los portales próximos... Este segundo suceso había sido más serio. Eso indican, por lo menos, aquellos soldados de la Cruz Roja que acuden rápidos y trasladan al cuartelillo de la Guardia Civil, de retén en la Presidencia del Consejo, los cuerpos de algunos heridos. Desde la Presidencia son llevados a la Casa de Socorro más inmediata. Al poco rato se hace pública la noticia: uno de los heridos, alférez de la Guardia Civil, que estaba vestido de paisano y asistía al desfile, acaba de fallecer a consecuencia de unas heridas de bala. Otro Guardia Civil, que también estaba de paisano, se halla en gravísimo trance de perder la vida. Otro tercer herido, tiene que ser rápidamente operado si se quiere salvar su existencia. ¿Quién ha disparado? ¿Por qué? Cada uno interpreta las cosas según su posición política. Saltan en el aire «vivas» y «mueras» de muchos colores. Los más oídos son el «muera el Fascio» y el «Viva la República». Delante de la Presidencia del Consejo se estacionan unos grupos que piden, rítmicamente: «Que lo saquen... que lo saquen...» No sabemos a quien se refieren. ¿Acaso a uno de los heridos? ¿Quizás a algún detenido a quien los Guardias de Seguridad tratan de salvar de las iras de la masa? Lo ignoramos.

El desfile, que prosigue en medio de todos estos incidentes, acelera su ritmo. Es mejor acabar cuanto antes. Además, la lluvia arrecia por momentos. La fiesta ceremonial del Paseo de la Castellana ha sido deslucida por los dos enemigos que le han salido al paso: el mal tiempo y los sucesos alarmantes. Durante todo el día gravita sobre Madrid la pesadumbre de esos sucesos. Por la noche, los periódicos republicanos de izquierda, pero más los de significación socialista, salen pidiendo clamorosamente un ejemplar castigo contra los elementos de Falange Española, a quienes culpan de cuanto sucede. «Falange Española» no tiene periódicos: por consiguiente, desconocemos su opinión. Ha aumentado la inquietud habitual. Es hoy mayor que otros días la zozobra de las gentes. La jornada no ha sido nada grata.

Con razón dice «El Socialista», que la emoción del día, elevada a su expresión máxima con ocasión de los incidentes provocados al paso del desfile militar, deja en segundo plano toda preocupación política inmediata, incluso la de adivinar quién será el segundo Presidente—no interino—de la República española.

El 14 de abril de este año se ha distinguido por la nerviosidad e incertidumbre de los espíritus. Siguen muchos españoles preguntándose: ¿«Qué pasará?». Y nadie sabe contestar a esa pregunta.

Ha causado una impresión enorme el asesinato del magistrado Don Manuel Pedregal, que hace unos días fué ponente en la causa seguida con motivo del atentado contra Don Luis Jiménez de Asúa, de que resultó víctima el agente de policía señor Gisbert. El tribunal condenó a uno de los procesados a treinta años de reclusión. Cuatro días más tarde, el señor Pedregal, emparentado con el político asturiano del mismo nombre, caía cerca de la puerta de su casa acribillado a balazos. Según declaró poco antes de morir, se hallaba amenazado por elementos que supone afiliados a «Falange Española» en cuya organización están inscritos los condenados. El mismo día, los agentes policíacos detienen a cuatro jóvenes, partidarios de la «Acción directa» que, según se insinúa en los periódicos de izquierda, estaban preparando un atentado contra Don Luis Araquistain y Don Julio Alvarez del Vayo, como cabezas visibles de la propaganda periodística en favor del marxismo.

En este ambiente vivimos. ¿Qué voy a decir a los cubanos, o a los españoles residentes en Cuba, si ellos han pasado por trances de esta misma naturaleza y aún peores? No se ha llegado aquí a lo que en la Habana ocurrió durante varios meses. No afirmo que no lleguemos a ello si el Poder público no se dispone a cortar con la necesaria energía las actividades clandestinas de guerra civil a que los grupos contrarios se entregan desde hace algún tiempo. Nos encontramos en una especie de prólogo dramático. Nada más que prólogo. Pero muy aleccionador para que de antemano podamos adivinar cuál es el porvenir que nos aguarda, a no ser que desde el Gobierno se adopten las medidas indispensables, urgentísimas, que el caso de la sociedad española reclama.

Por el momento, el Estado es una especie de tercer personaje, situado al margen de la contienda, que se limita a contemplar lo que sucede en la calle y a tomar disposiciones policíacas a todas luces insuficientes. Los otros personajes son el extremismo marxista, de un lado, y el fascismo de otro. Entre los dos se libra la batalla. Cada noche, las espadas —o mejor dicho las pistolas— quedan en alto. Nos dicen que el Estado se dispone a hablar claro y a actuar aún más claramente de lo que digan sus palabras. Ya lo veremos.

Madrid 15 de Abril de 1936.

MANUEL AZNAR.

Ocupará en el Palacio Nacional las habitaciones que pertenecieron a la Reina Madre doña María Cristina

El lunes, tan pronto como se instale en Palacio el nuevo Presidente, se abrirán las consultas para la designación de nuevo Jefe del Gabinete, resolviéndose en seguida la crisis

MADRID, mayo 8. (WP).—El exministro socialista Indalecio Prieto, manifestó hoy a los representantes de la Prensa, que no habrá crisis en el Gobierno antes de la elección del señor Manuel Azaña, para la Presidencia de la República.

Agregó que Azaña llegará a la elección del domingo, como presidente del Consejo de ministros y cuando la Comisión Mixta, le notifique su designación para la Jefatura del Estado, el señor Azaña, marchará a Palacio, para comunicar al Presidente de la República, señor Martínez Barrio, que entre la presidencia del Consejo y la Presidencia de la República, opta por la última.

Admitida la dimisión del Gobierno será designado un nuevo presidente del Consejo, hasta el lunes siguiente, en que se verificará el acto solemne de la promesa ante la Cámara de los Diputados.

En el Congreso de los Diputados, habrá un sitio especialmente reservado para la dotación de la fragata «Presidente Sarmiento», buque-escuela de la armada argentina que se halla actualmente en Cádiz.

Terminado el acto de la promesa, el nuevo Presidente de la República marchará a Palacio, donde será recibido por el Presidente saliente ante quienes desfilarán las tropas.

El mismo lunes y tan pronto quede instalado en Palacio, el nuevo Presidente de la República, se abrirán las consultas para la designación de nuevo jefe del Gobierno, teniéndose la impresión de que la crisis quedará resuelta el mismo lunes o en las primeras horas del martes.

El nuevo Presidente ocupará en Palacio, las habitaciones que pertenecieron a la Reina María Cristina, trabajándose activamente para acondicionarlo debidamente.

Los consejos de ministros se celebran en el mismo lugar que se verificaban en tiempos de la Monarquía.

Terminado el acto de la promesa, Entiende el señor Azaña, que el cargo de Presidente de la República, debe revestirse del esplendor necesario. En Palacio tendrá una guardia permanente interior y exterior, lo mismo que tenían los Reyes.

AZAÑA SE DESPIDE DE LA IZQUIERDA REPUBLICANA

MADRID, mayo 8. (AP).—El jefe del Gobierno señor Azaña, pronunció hoy un discurso de despedida ante los miembros de la minoría de Izquierda Republicana, diciendo:

«No permitiré que los extremismos derechistas o izquierdistas me arrollen. Permaneceré fiel al programa de mi partido».

Agregó que se había negado persistentemente a ser candidato a la Presidencia de la República, pero que las circunstancias políticas le habían obligado a aceptar esa carga. Recomendó a sus partidarios que mantengan el programa de izquierda republicana porque toda la política republicana gira en torno de la plataforma del partido».

Elegirán mañana el Presidente de la Rep. española

Será electo el Sr. Azaña y se cree que se posesione del cargo 2 días después

MADRID, mayo 8. (SE.)—La designación oficial del señor Azaña para la presidencia de la República es ya segura, en opinión de los círculos políticos, y el retardo se debe sólo a la actitud reservada de los socialistas, quienes declinaron apoyar la candidatura del jefe del gobierno, como las demás fracciones del Frente Popular, hasta la reunión del pleno de la minoría parlamentaria del partido, que se efectuó días pasados.

En esa reunión los socialistas decidieron que sus representantes en el colegio electoral voten por el señor Azaña. El señor Largo Caballero, según informaciones autorizadas, en la reunión de la comisión directiva de la minoría de su partido el jueves pasado, expuso que la situación política era tal que no quedaba a los socialistas más opción que sostener también la candidatura del senor Azaña. Pero que deseaba que los diputados todos pudieran expresar su opinión individual antes de que el partido tomara el acuerdo defintivo.

Se había esperado por los demás grupos del Frente Popular de izquierdas que los socialistas hubieran aprobado antes la candidatura, para anunciarla oficialmente como de la mayoría izquierdista. Caso de haberse hecho así, probablemente el Consejo de ministros celebrado el sábado anterior habría servido para que el señor Azaña dimitiera, una vez asegurada enteramente su elección presidencial. En esa hipótesis se hablaba hace días de la persona a quien se habría escogido para sucederle a la cabeza del Gabinete, mientras tomaba posesión él de la jefatura del Estado.

Se supone que el señor Azaña, una vez Presidente, ratificará la confianza a su sucesor o designará inmediatamente a otro, también de su partido de Izquierda Republicana, continuando sobre el tapete los nombres del señor Casares Quiroga, ministro de Obras Públicas e interino de la Gobernación—del cual dimitió ya oficialmente el señor Amos Salvador — y el señor Ruiz Funes, ministro de Agricultura. Una de las soluciones dadas al asunto es la designación, por el gabinete, de un vicepresidente, el cual automáticamente se convertiría en jefe del gobierno al separarse de él el señor Azaña.

En la prensa extremista socialista se ha predicho que el sucesor de éste por el momento, continuará en el gobierno hasta después de la convención nacional socialista que tendrá lugar en junio. Y el mismo órgano informativo agrega que después de la convención el actual líder socialista, don Indalecio Prieto, que con otros jefes del partido ha tratado vanamente de arrebatar el control de aquel al Sr. Largo Caballero, renunicará a formar parte del socialismo español para incorporarse a la Izquierda Republicsana, poniéndose en condiciones de ser nombrado por el nuevo presidente de la República jefe del gobierno.

La elección del Presidente se efectuará el próximo domingo y se cree que preste el juramento de rúbrica ante las Cortes dos días despues.

De las acciones y reacciones de los sectores políticos depende la situación de España para el futuro

No debe olvidarse que el Comunismo en España no ha pasado de ser una minoría, como Partido organizado, que actúa en estos momentos con plena audacia por la libertad que tiene

MADRID, mayo 8. (SE).—«España será el segundo país soviético de Europa». Esta frase atribuida a Lenin se ha repetido con machacona insistencia en el período de tiempo subsiguiente al triunfo del Frente Popular.

La actualidad de la frase tiene los siguientes fundamentos:

1º—La masa que dió el triunfo al Frente Popular es principalmente de clase.

2º—El frente único proletario es un hecho.

3º—El sector más importante del socialismo español ha modificado su programa y su táctica salvando las diferencias que le separaban del comunismo.

4º—El gobierno de republicanos burgueses ha sido repetidamente desbordado por los partidos de clase desde su constitución.

5º—La túnica de las manifestaciones callejeras son la hoz, el martillo, la bandera roja, los puños en alto y el viva a Rusia.

Sin embargo, falta saber si la frase atribuida a Lenin no pasará a fin de cuentas de ser una esperanza para unos y un temor para otros. Y esto depende principalmente de las acciones y reacciones de cada sector, en un país donde derechas e izquierdas son exactamente la mitad de la población como una vez más han venido a demostrar las pasadas elecciones.

A pesar de la rigurosa censura de prensa, el tema es ampliamente tratado en los periódicos casi a diario por los rotativos de todos los matices. Unos con ironía, otros considerándolo ya una realidad y algunos incluso en tonos patéticos que reflejan un aprestamiento a la lucha para combatirlo.

El partido económico patronal español, en una nota en la que afirmaba su propósito de concurrir a las elecciones municipales, al justificar su decisión dijo: «Si la vida de España ha de acabar de un estallido nacional, venga sin provocarlo por nuestra parte, pero también sin adoptar una actitud humillante de amedrentadas mujerzuelas».

El periódico derechista «Ya», en un editorial combatiendo el miedo que se apodera por momentos de las clases conservadoras, decía: «Somos los más y los mejores. Una civilización, una cultura y una religión no se pueden hundir de la noche a la mañana por hordas salvajes aleccionadas en el extranjero. La lucha es ya inevitable. El momento crítico se acerca, pero con ánimo de vencer, venceremos y España no será una colonia de Rusia».

A los temores de que las elecciones municipales—luego suspendidas — constituyeran un avance ya incontenible del comunismo, periódico tan izquierdista como «El Liberal» comentó: «Es muy posible que al día siguiente de las elecciones onden 2,500 banderas rojas en atros tantos ayuntamientos populares. Pero al fin se impondrá el buen sentido y esos ayuntamientos en un plazo breve volverán al cauce de la Constitución que en este caso es la ley municipal vigente.»

Sin embargo, no es posible olvidar que el comunismo en España, como partido organizado no ha pasado de ser una minoría, que se desenvuelve en estos momentos con plena audacia por la libertad que disfruta. Que las masas socialistas que han adquirido en pocos días una tónica que linda con el comunismo no tienen una econcepción real de este sistema de gobierno, y que la mayoría del país puede considerarse como netamente burguesa, por integrarla no sólo los republicanos de izquierda, sino todas las derechas que vienen a ser exactamente la mitad del país.

LA MEJOR SASTRERIA A LA MEDIDA
LA CASA COFIÑO
SUPREMA GARANTIA
NEPTUNO 87. TEL. M. 2050.

DESDE ESPAÑA

"Balillas" y "Pioneros"

LAS «balillas» forman hoy una obra de cinco millones de niños, expresión de eterna juventud» —dice desde Roma el corresponsal de un periódico hispano.

Cada uno de estos millones ha enviado diez mil de sus pequeñas unidades para formar en el desfile conmemorativo del aniversario décimo de la fundación de esta obra.

Cincuenta mil «balillas» han escuchado de su «duce» palabras de valor, de construcción, de victoria, de heroísmo. Y al parangonar los hechos del presente con los que puedan acontecer en el futuro de Italia; al exhortar a las milicias infantiles a «preparar los corazones y los músculos» escuchó la vibrante y única respuesta:

—¡Sí, sí!

Afirmación rotunda que hace flamear sobre la tierra italiana el lábaro de la paz y del trabajo seguros durante muchos años.

Los ojos descansan un punto en las líneas de la extranjera información y van luego a fijarse en otras que dicen también de marchas infantiles; con toda exactitud: no sólo de niños; en estos desfiles casi cotidianos los niños son vanguardia de los mayores; visten sus flamantes arreos; llevan en éxtasis de largos minutos una, las dos manos apretadas; cantan estrofas que les embriagan como un vino bravo porque exaltan el odio, la guerra, la destrucción, el aplastamiento y la muerte...

Estos niños de España, lo supe ayer, se llaman «pioneros». Los reclutan para una obra internacional y nadie les dice como el duce a sus balillas: «preparad los músculos y el corazón por si mañana la patria os requiriese para una prueba heroica». Estos niños son llevados a escuchar discursos donde nadie habla de construir ni de conquistar grandezas para la patria en que han nacido. Se les habla de un enemigo feroz que les chupa su sangre, que los oprime; que los deja huérfanos y vive sólo para infligirles toda clase de daños y torturas...

Quién es ese monstruo devorador que los niños no han visto en su patria hasta hace poco más de dos años? Quiénes hacen la guerra a los que sólo piden el trabajo honrado, la paz bendita que dejan crecer y hacerse fuertes a los pueblos? Entre quiénes está, de dónde viene ese enemigo implacable de los niños, de los jóvenes, de los hombres y de las mujeres de España...?

Quién podría responder, en verdad, a esta pregunta?

Las lenguas acusan sin cesar a la derecha, a la izquierda, al frente y al fondo; de cada casa, de cada taller, de cada agrupación, de cada piedra, brotan en legión esos enemigos a los que es «preciso ametrallar, decapitar, torturar y meter en grandes barcos para hundirlos en alta mar con una piedra al cuello».

Espanto de los espantos; el enemigo es todo el mundo; el que te compra, el que te vende, el que trabaja a tu lado, el que te pide... Tú eres enemigo de todo el mundo a tu vez... Aunque te hayas esforzado en la práctica del divino mandato de amar y servir a tu prójimo, no faltará quien diga, en este caos de veneno, que mereces la execración y el martirio...

Los niñitos de España que van como heraldos de esos ejércitos que condenan rotunda, clamorosamente en sus gritos al fascio y la guerra, no han podido escuchar aún en estos días interminables más que peticiones de muerte, de disolución, de opresión... En el colmo de los absurdos se anatematizan la guerra y la muerte y se predican y ordenan la muerte y la guerra. Las milicias infantiles de los pueblos en amenaza, oyen de labios de los hombres y mujeres que les hablan, que la guerra, el horror, la tiranía, el hambre y la muerte, deben raerse de las naciones todas, menos de esta en que han nacido y que tanta gloria proyecta sobre la humanidad de ha muchos siglos.

Estos «pioneros» que se destetan con pólvora y sangre no han escuchado aún las sublimes palabras que enseñan la verdad. Los histriones, las histrionisas de la trágica y continuada fiesta no les dijeron aún lo que el «duce» a sus cinco millones de pequeños ciudadanos: «Prepara tu corazón y tus músculos para tu patria».

¿Entre quiénes estará, de dónde vendrá el que diga a estos niños y a estos hombres?:

—Dignifica tu vida, eleva tu corazón y luego, merecerás tu patria y tu grandeza...

M. VALERO de CABAL.

Un salvamento de náufragos al Sur de Islas Baleares

España teme el fracaso de la Liga porque su política exterior descansa en ella

MARSELLA, mayo 8. (AP).—El vapor «Elbiar», recogió en el Mediterráneo al sur de las Baleares, a los cuatro pasajeros y otros tantos tripulantes de un hidro que se vió precisado a descender en el mar.

ESPAÑA TEME EL FRACASO DE DE LA LIGA

MADRID, mayo 8. (AP).—El Ministro de Estado, señor Barcia, manifestó que a España preocupa el fracaso de la Sociedad de las Naciones en cualquier cuestión, porque la nación ha construído su política exterior sobre ese organismo de paz. Espera, por tanto, una cumplida modificación de sus estatutos, para la subsistencia de la corporación.

—¿CALZADO BLANCO?....
Pues. . .PASTA BLANCA
WALK-OVER

30 centavos pomo. ECONOMICA... porque rinde más.
LA MEJOR: NO DAÑA LAS PIELES. ¡LAS PROTEGE! NO CONTIENE ACIDOS! USELA; O EXIJALA a su LIMPIABOTAS.
DE VENTA EN LAS PRINCIPALES PELETERIAS.

UNGUENTO MONESIA
INFALIBLE PARA CURAR LLAGAS, ULCERAS, PANADIZOS, SIETE CUEROS, UÑEROS, GOLONDRINOS, TIÑA, LOBANILLOS &

CHINCHES
El Polvo Tinata no deja una viva. No mancha. No es venenoso. Y se garantizan los resultados. Pídalo en boticas y en
LA CASA DEL PERRO
Neptuno 38. Telf. M-9453

¡GRATA SORPRESA!
Para todos los consumidores del Jabón Castilla GOLIATH en sus tres tipos, BLANCO, VERDE y PERFUMADO.
Se ruega a nuestros amigos de la Habana y del Interior sintonicen la Hora de los Productos "Goliath" en la Estación C.M.Q. audible en 880 Kilociclos, el lunes día 11 del actual, de 10 a 11 de la mañana y estén al tanto de toda la trasmisión, pues recibirán una grata sorpresa.
30 grandes premios todos los meses entre ellos Un Radio R.C.A. Víctor
¡Guarden las envolturas. Tienen valor!

M.E.C.D. 2016

CONTINUARA DANDO CARRERAS EL HIPODROMO DE "ORIENTAL PARK"

ANUNCIAN PARA HOY Y MANANA MONUMENTALES PROGRAMAS EN EL TRACK DE MARIANAO

DESDE EL BULL PEN

LO QUE DICE COCHRANE

Por GALI

MICKEY COCHRANE, que acaba de visitar la ciudad de Nueva York por primera vez en la temporada con sus Detroit Tigres, dice que los Yankees son el team a derrotar en la season... Mickey, como algunos peritos, estima que los Red Sox pueden caerse al final... Al Simmons no está nada impresionado por la brillantísima arrancada que ha tenido Lefty Grove... Al dice que el zurdo ha tenido mucha suerte en sus primeras salidas, y que los mejores batazos de sus rivales han ido directamente a manos de los outfielders de su club..: "Cuando se le acabe esa buena suerte, Lefty perderá muchos games!"—dice Simmons... Y lo mismo piensa Goose Goslin... Los Tigres, incidentalmente, tampoco están impresionados con el batting primaveral de Joe Di Maggio... Casi todos los miembros del club tienen la opinión de que el novato del Pacífico decaerá por completo tan pronto como los pitchers consigan su "top-form..." Crosetti es realmente el hombre que está haciendo a los Yankees"—dicen los Tigres... "Su batting es formidable y actualmente luce mejor y más fuerte que nunca"... Freddie Lindstrom ha caído en desgracia con el manager Casey Stengel... Por primera vez en muchos años, en los terrenos de Pittsburgh se escuchó el otro día por el radio la siguiente voz: "Attention, please—Phelps batting for Lindstrom!"... Hace cinco años, un anuncio de esa clase hubiera causado profunda sensación... Ahora no sorprende a nadie... Lindstrom está camino de las menores!!!

Paul Derringer estuvo suspendido por el manager Dressen durante cinco días y en ese espacio de tiempo, cinco managers hicieron tentadoras ofertas por sus servicios... Tanto está dando Frankie Frisch cerca de Stengel, manager de los Dodgers, que es posible que consiga al infielder Joey Stripp por el veterano Jack Rothrock... Joe Di Maggio es el novato que mejor ha debutado en Yankee Stadium desde la inauguración de ese field al presente... Y ha tenido la virtud de llevar al terreno del New York una serie de italianos que nunca supieron dónde estaba situado el parque de pelota... El subway de la Octava Avenida se ve ahora repleto de "Giuseppes" y "Giovannis"... Según un observador imparcial, Joe Di Maggio tardó más tiempo en aparecer oficialmente en un box-score de los Yanks, que en confeccionar su primer hit del Bib Show... Bill Terry es uno de los managers más intrigados del baseball en estos días... Ninguno de sus pitchers logra terminar el juego que inicia, y eso que muchos lo consideran poseedor del mejor staff de la Liga Nacional... Joe McCarthy dice que Frankie Crosetti y Joe Di Maggio tienen sus puestos asegurados en el line up... Selkirk y Hoag se turnarán en el right field y Chapman será el center regular todo el tiempo... El campeonato de pelota de las Ligas de color debe ser muy reñido este año... De otro modo no se explica que Alexander Pompez esté contratando los servicios de los mejores jugadores de color del mundo...

Dice un diario de New York que a Lefty Grove le gusta "tirar un pestañazo" antes de salir al terreno.... Y preguntamos nosotros: "¿Será por esto que nunca lo cogen dormido en el box?"... Los Cubs de Chicago están tras los servicios de Van Mungo, y han anunciado a Casey Stengel que pagarán por él más dinero que la mejor oferta que haya hecho cualquier otro club... Herb Pennock dice que los Tigres de Detroit tienen el mejor ladrón de señas de la Liga Americana... De ahí que muchos de sus bateadores sepan a tiempo la bola que los pitchers le van a tirar y conecten sólidamente en los pinches... Wiloy Moore, del team championable de los Yanks de 1927, es manager de Little Rock... En los terrenos de pelota de los Estados Unidos, los fanáticos pueden quedarse con las bolas bateadas de foul, pero eso es porque pagan un peso diez centavos la entrada... El zurdo Al Smith es ahora pitcher regular con los Gigantes... Sus últimas demostraciones le han ayudado a robarle el puesto a Fred Fitzsimmons y Harry Gumbert... Incidentalmente, Terry se propone ir al mitin de diciembre con al proposición de hacer que la temporada de pelota comience con juegos interseccionales.

IMPRESIONES CHAPARRENSES

UNA EXCURSION A GIBARA

Me concretaré a decir algo sobre un viaje al pintoresco puerto de mar que lleva por nombre Gibara. La entusiasta juventud portopadrense, animada del más señalado deseo de inspirarle confianza a los muchachos baskebolistas, se unió a esta excursión. A las dos de la tarde del sabado próximo pasado partimos de este central y no tardamos gran tiempo en avistar los alrededores montañosos de la Villa Blanca. El five de basket visitante que se había anotado días antes una apretada victoria sobre sus rivales, los gibareños, tenían el marcado propósito de conquistar otro triunfo que era el que decidía a los campeones de la zona norte por el campeonato Provincial.

Arribamos a la playa gibareña en medio de la mayor alegría como si hubiésemos advertido en el divino azul del cielo, que las esperanzas de los jóvenes que iban representando a la Villa Azul en el campo deportivo no se verían defraudadas. Después que encontramos alojamiento apropiado en uno de los mejores hoteles del citado lugar, unos dieron los pasos finales para la misión que los llevaba hasta allí y otros, como el redactor de las presentes líneas, paseamos por algunas de sus calles contemplando las siluetas atractivas de mujeres interesantes.

Cuando el manto de la noche ya cubría al tranquilo pueblo, los amantes del agitado deporte de la canasta esperaban con ansias que se iniciara el encuentro entre visitantes y locales. Acompañado de un joven que me atendió hicimos nuestra entrada en el floor. Allí habían tomado asiento lindas féminas, en cuyos rostros aparecía a cada momento una sonrisa, como demostración de que en su pensamiento bullía esa firme esperanza de un futuro éxito. Dos fives de diminutos players luchaban con interés hasta que al fin uno de ellos salió airoso. Los muchachos de Puerto Padre luciendo sus nuevos uniformes hicieron su entrada en perfecto orden. Seguidamente lo hicieron los locales que fueron recibidos con muchos aplausos. Tan pronto como ambos fives realizaron las prácticas, el referee señor José Antonio Ramy, de la ciudad de Santiago de Cuba, dió la señal de principio después de haber cambiado impresiones con los capitanes. La lucha comenzó con algunos fouls pero sin resultados.

Gibara anotó pero seguidamente R. Diéguez cuela un feel, Emperador pasa un foul, Martínez le sigue con otro, Emperador repite su primera hazaña y los fanáticos atronan el espacio con palmadas y gritos de alegría. A. Diéguez logra pasar una, Emperador la pasa por el aro. R. Diéguez anota un tanto por foul y Téllez lo imita, éste con notable agilidad después de haber ido la bola al centro pasa un bonito feel; R. Diéguez con una tirada precisa a la canasta se anota un feel, Emperador continúa su buena actuación con otra pelota mientras que Laorada lo imita, Morejón que hasta esos momentos no había logrado pasar su primera, Emperador repite y Morejón se anota otra canasta, Gómez pasa por el aro la bola por foul cometido por un contrario, Morejón sigue su racha con otra, R. Diéguez hace una magnífica tirada anotando, Gómez vuelve a pasar otra por foul, Morejón queriendo emular la labor de su compañero se anota un feel y un foul y Labrada termina el primer half con una buena canasta. El score marcaba 24x15 a favor de Gibara. Demás está decir la algarabía que se forma cada vez que se anotan puntos los defensores de la enseña gibareña. En el segundo tiempo el diminuto player Balan abre la tanda con un foul, Parra pasa un foul, Labrada se anota otro y Balan vuelve a repetir; en estos instantes los portopadrenses estuvieron a punto de haber empatado el score, pero, la rápida ofensiva desplegada por el pimentoso jugador Morejón casi desconcertó a los visitantes; este muchacho en medio de atronadores aplausos se anotó tres canastas seguidas, motivando que el público que hasta esos momentos se había mantenido tranquilo en sus asientos se olvidara de éstos; Ramos pasa un foul, Parra otro, Ramo tirando con gran maestría se anota un feel, Parra sigue el mismo camino con otro, Emperador que no había lucido en la segunda mitad despierta con excelente feel seguido, Diéguez se anota dos puntos más por foul y Emperador cierra el juego con una sensacional pelota. Así fué como terminó este encuentro con una anotación de 39x26 a favor de Gibara. Merecen especial mención por parte de Gibara, Morejón y Emperador que resultaron los verdaderos heroes de esta justa deportiva. Sus compañeros también realizaron una excelente labor. Los representantes de la Villa Azul nunca perdieron la esperanza; lucharon con interés hasta el último minuto. Por este medio le enviamos a los players victoriosos nuestra expresiva felicitación. Y como complemento final de la citada noche en la Villa Blanca nos encaminamos hasta el «Club Náutico» que ya se encontraba prestigiado por interesantes y sugestivas damitas del mundo social gibareño.

Allí, en la gratísima compañía de muy simpáticas señoritas pasamos horas muy alegres entregados a las delicias del baile, y en charla amena con atractivas damitas. A las dos y minutos de la madrugada se dió por terminado aquel improvisado asalto, que siempre resultó lucido. Guardamos un grato recuerdo de esa noche.

EL JUEGO DEL DOMINGO

Aunque no pude presenciar este encuentro diremos algo acerca del mismo por los informes que me facilitaron muy estimados amigos. Los defensores del pabellón portopadrense no se amilanaron por la aplastante derrota que sufrieron la noche del sábado, y desde bien temprano anhelaban que llegara la tarde para demostrar a sus adversarios lo mucho que podían hacer ellos. Efectivamente, llegó la hora señalada para la contienda deportiva, y el floor aquel presentaba un aspecto encantador, realzado por la belleza de numerosas mujeres, que anhelaban ansiosamente que sus simpatizadores repitieran la hazaña de la noche pasada. Estos marcados propósitos tropezaron con un serio inconveniente esta vez, pues Rafael Diéguez, el valioso jugador y capitán del equipo de Puerto Padre, arengó a sus muchachos indicándoles que tenían que asumir una nueva táctica en el juego de la tarde. Todos de acuerdo y sin olvidar las indicaciones hechas se lanzaron a la lucha y muy pronto, a pesar de la notable ofensiva que desplegaron los gibareños, ya que fueron los primeros en pasar la bola por el aro, empezaron a verse los resultados, pues, cuando terminó el primer tiempo los visitantes habían puesto el score 15x10 a su favor. Volvió a iniciarse el encuentro después del descanso reglamentario y los villazulinos siguieron la táctica que habían acordado y la que hasta aquel momento les había dado un resultado favorable. En este medio tiempo llevaron a la pizarra anotadora trece puntos para completar un total de veintiocho, mientras que los gibareños sólo pudieron anotarse once puntos que hacían un total de veintiuno, y la mayor parte de éstos fueron por fouls. La actuación del player Labrada en este juego fué la más sobresaliente habiendo acumulado diez y seis puntos. ¿Podré acaso yo describir la alegría que experimentaron los jóvenes de Puerto Padre y la tristeza que se apoderó de los representantes de la Villa Blanca? Esta es una tarea árdua y creemos más lógico que el lector sea el encargado de imaginársela. Quiero enviar por este medio una efusiva felicitación al five de la Villa Azul por el triunfo obtenido, con el que conquistaron el título de campeones de la Zona Norte.

Rodil, corresponsal

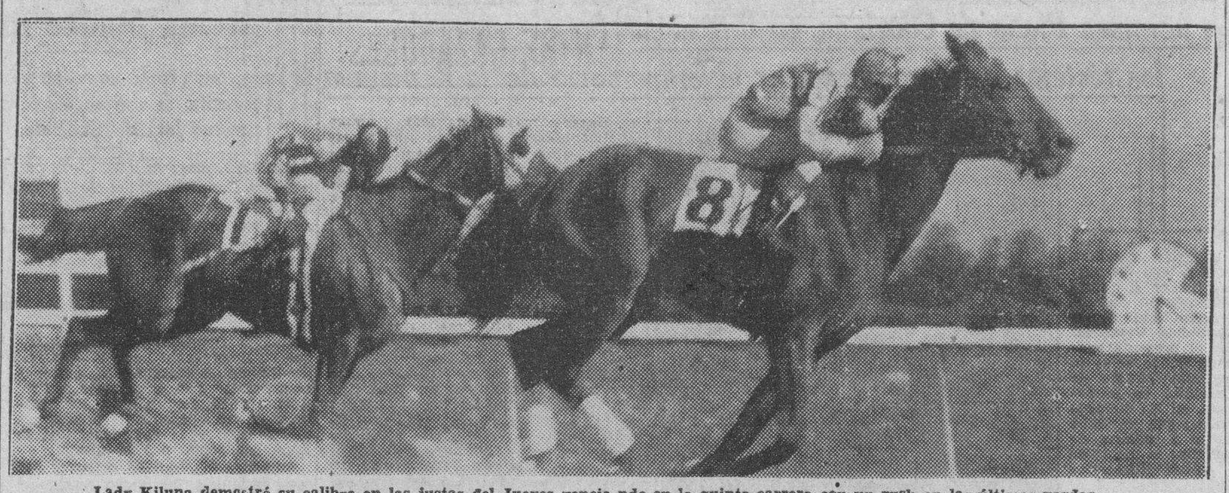

Lady Kiluna demostró su calibre en las justas del Jueves venciendo en la quinta carrera con un rush en las últimas yardas.

A PESAR DEL SOBREPESO, BAIGDORA TIENE HOY UN MAGNIFICO CHANCE

Está en inmejorables condiciones y ha de dar mucho que hacer en la tercera carrera del programa. Preparan para hoy una tarde hípica de primera. El programa es monumental

Con una carrera corta, a seis furlongs se inicia el programa hípico de esta tarde.

Pero es de suficiente extensión para que Goeseneck pueda triunfar. Sin gran velocidad inicial en los tres cuartos de milla tendrá tiempo esa potranca de alcanzar a los que pudieran marcar el paso en esa carrera. Está positivamente bajada de grupo.

Engolfados ya en un breve análisis sobre las competencias de esta tarde, creemos que Sitting Pretty está muy bajada de grupo. Es verdad que la potranca de Alvarez no sale a la pista desde hace tiempo y que tiene una «mano» mala pero a pesar de eso es difícil que pierda si está medianamente bien preparada para esta carrera. Kathleen F. con ese bajo peso, Dinain y Disruption son los más destacados candidatos de la hija de Sting.

A PESAR DEL PESO

A pesar del peso alto de Baigdora, esta jaca puede salir delante de sus contrarios de la tercera carrera y llegar en punta a la meta. No es fácil para este ejemplar que estará dándole mucha ventaja en el peso a contrarios de consideración, porque Gift Contour hizo una buena demostración en su última y puede repetirla, con lo que se convertirá en un contrincante formidable. Zezstar lleva buena posición si logra arrancar bien y si Jobs Dido entra podrá lucir bien aunque nos parece que la distancia es demasiado larga para esta yegua.

My Last Honey está bajada de grupo en la cuarta y no debe perder. Si Little Turtle fuera el de antes difícilmente perdería pero ya el hijo de Westy Hógan no se encuentra como cuando defendía las sedas de Papito Torriente y aunque tiene una buena posibilidad, no creemos que derrote a la yegua de Sierra.

BAJADO DE GRUPO

Otro que luce bajado de grupo es Parade On. El ejemplar del doctor Graña ha corrido contra mejores y la distancia le es propicia. Es cierto que hay ejemplares de velocidad ahí como Hopi y Foreign Lady, que parecen los más fuertes candidatos con Parade On. La clase de este pur sang debe ser suficiente para conducirlo al triunfo en esta carrera.

La sexta debe ser para Arctic Land. Está en buena forma, ganó con mayor peso en seis furlongs, pero no puede descuidarse. Love Lost mostró una gran mejoría en su anterior pese a haberse rezagado en los primeros tramos y con buen jinete dará mucho que hacer.

Dome es otro contrario de cuidado y no puede olvidarse al veloz hijo de John P. Grier.

Masked Smile es nuestra preferida en la séptima por el peso de 100 libras que cargará. Nonpartisan está corriendo bien y debe seguir haciéndolo mientras Uma puede hacer un gran papel con un poco que mejore.

LAS ULTIMAS

Buy Straight merece todas las consideraciones en la octava. En buena forma, hay que seguirla a través de sus competencias actuales porque está corriendo bien lo mismo furlongs que distancias cortas.

Y en la última creemos que Boy Crazy debe vencer. Tiene, por lo menos, un brillante chance. Y aunque hay contrarios formidables como Jimmy H., Round O. y Staked Plains, este y el representante del Aevos llevan mucho peso y esto pudiera afectarles.

GUIA RAPIDA

(Por Gui)

1—Princess Leda, Workless, Gooseneck.

2—SITTING PRETTY, Dinain, Kathleen F.

3—Gift Contour, Zevstar, Earle Maxwell.

4—Dunora, My Last Honey, Little Turtle.

5—Sun Cloister, Parade On, Foreing Lady. Flag Bearer.

6—Love Lost, Pops Betty, Flag Bearer.

7—Uma, Quidam, Masked Smile.

8—Magic Arrow, Espoir, Thurnbergia.

9—Boy Crazy, Gay Follies, Tom Jack Jr.

Lo mejor: SITTING PRETY.

Mejor Parlay: UMA y SITTING

SELECCIONES

1—Runaway Kid, Workless, Gooseneck.

2—Sitting Prety, Dinain, Kateleen F.

3—Baigdora, Zevstar, Gift Contour.

4—Dunora, Little Turtle, My Last Honey.

5—Baimwawa, Hopi, Parade On.

6—Love Lost, Arctic Land, Pinluck.

7—Masked Smile, Nonpartisan, Good Friday.

8—THURNBERGIA, Buy Straight Fools Filly.

9—Jimmy H., Tom Jack Jr., Boy Crazy.

Lo mejor: THURNBERBGIA.

PROGRAMA

PRIMERA CARRERA: 6 Furlongs (Para 3 años y más) RECLAMABLE. PREMIO: $150

Peterboro	101
Graceful Lad	x107
Baby Chink	x102
Gooseneck	106
Runaway Kid	112
Pantagruel	115
Blondino	112
Abduction	112
Elegibles:	
Workless	115
Princess Leda	x105
Joust	x102
Pernoel	x105

SEGUNDA CARRERA: 5½ Furlongs (Para 3 años y más) RECLAMABLE. PREMIO: $150

Nana B	x 95
Royal Express	x105
Sitting Pretty	109
Disruption	105
Kathleen F	95
Alolie Sholtz	100
Dinain	110
Maple Princess	105
Elegibles:	
Old Béaut	105
Waltz King	x109
Adoph Krasa	¿105
Budding	105

TERCERA CARRERA: 6 Furlongs (Para 3 años y más) RECLAMABLE. PREMIO: $150

Zevstar	108
Baigneuse	107
Earle Maxwell	110
Baigdora	116
Make Believe	113
Gift Contour	108
Flo Along	108
High Socks	110
Elegibles:	
Jobs Dido	114
Potential	113
Dim Dawn	108
Affirmative	113

CUARTA CARRERA: Furlongs. (Para 3 años y más) RECLAMABLE. PREMIO: $150

Edie	105
Lady Huntington	99
Little Turtle	113
Most Wise	113
M. Ttewart	108
Mintmagi	110
Dunora	105
My Last Honey	114
Elegibles:	
Shadowgraph	104
Ruping	116
Philtrix	108
Miss Mc Gluke	105

QUINTA CARRERA: 5 Furlongs. (Para 3 años y más) RECLAMABLE. PREMIO: $150

Buds Choice	105
Sun Cloister	x110
Par Wrack	105
Parade On	113
Hopi	108
Polydee	108
Foreign Lady	108
Baimwawa	110
Elegibles:	
Outbreak	110
Camp Ross	113
Miss Wynona	x103
Doramelia	x105

SEXTA CARRERA: 5½ Furlongs. (Para 4 años y más) RECLAMABLE. PREMIO: $250

Pinluck	108
Arctic Land	113
Dome	110
Pops Betty	109
Cherry Point	107
Flag Bearer	108
Love Lost	112
Seminole Queen	107

SEPTIMA CARRERA: 1 M. 60 Yds (Para 3 años y más) RECLAMABLE. PREMIO: $200

Uma	108
Nonpartisan	116
Masket Smile	100
Quidam	111
Good Sense	116
Time Enough	111
Good Friday	113

OCTAVA CARRERA: 1 M. 60 Yds. (Para 3 años y más) RECLAMABLE. PREMIO: $200

Espoir	x104
Buy Straight	111
Magic Arrow	114
Wellshire	111
Thurnbergia	x106
Royal Guinea	114
Senoj	114
Fools Folly	x 94
Elegible:	
Bunky	109

NOVENA CARRERA: 1 M. 60 Drs (Para 3 años y más) RECLAMABLE. PREMIO: $150

Staked Planis	117
Round O	108
Boy Crazy	112
Johnny O	110
Cynara	112
Jimmy H	117
Tom Jackk Jr.	115
Periodical	117
Elegibles:	
Gay Follies	114
Up in Arms	115
Robrack	115
Then Some	114

CONTINUA LA TEMPORADA DE CARRERAS EN ORIENTAL PARK

Con motivo del anunciado cierre de Oriental Park se reunieron los propietarios de caballos en la mañana de ayer en uno de los salones del Jockey Club para intentar la resolución del problema que se creaba a causa de dicho cierre. Después de un amplio cambio de impresiones se designó una comisión compuesta de los siguientes señores: E. San Pedro, J. Taracido, Pedrito Ruiz, Sergio Macías, doctor F. Rodríguez León, doctor A. Crespo, doctor A. González Bavasiro, Piquín Tapia, J. A. Gavidia, E. Durand, L. Coss y C. M. Ferreti, para entrevistarse con el señor Battisti que se dispuso a recibirlos en horas de la tadre.

Celebrada la entrevista del modo más cardial, la Empresa Cubana-Uruguaya, a petición de los caballistas, para que no quedaran sin empleo mil dos empleados, y teniendo en cuenta la inversión hecha por dichos propietarios de caballos, así como la suma importante que necesitan éstos para mantener sus pertenencias, ha resuelto continuar la temporada hasta el 30 de junio, fecha en que vence su contrato de arrendamiento, no sabiendo el señor Battisti si continuará o no, después de esa fecha.

Esta resolución es digna de los mayores elogios, pues representa para la Compañía arrendataria de Oriental Park una pérdida que bien asciende a 25 mil pesos.

De modo que en lo sucesivo continuará el mitin hípico en la misma forma que hasta ahora, con cuatro días de carreras a la semana, más cuatro días también en el mes de junio, en contraste con el antiguo plan que formulaba sólo tres días durante dicho mes.

Cuando salieron los caballistas del despacho del señor Battisti, muy complacidos, llegó otra comisión de la Cámara de Comercio de Marianao a interesarse por la solución del proyectado cierre, celebrando mucho que se hubiera resuelto el asunto de modo satisfactorio.

Así debieran resolverse todos los asuntos del desempleo.

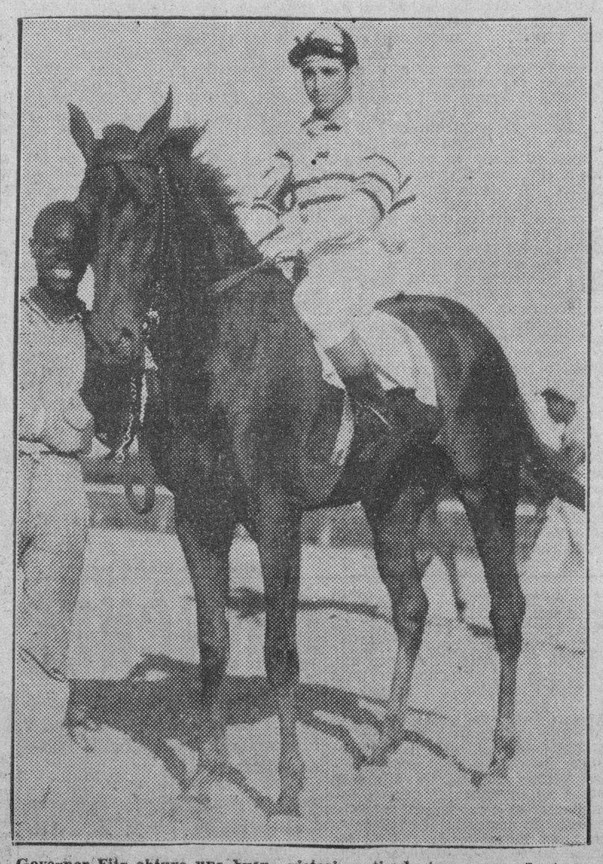

Governor Fitz obtuvo una buena victoria cotizado tres a uno. Junto a él, su caballericero le muestra su gratitud por el esfuerzo... y le muestra a ustedes la blanca «cajetilla».

Bryant Grant le causa gran dolor de cabeza a la Federación de Tennis

El juego inconsistente del joven atleta tiene en duda a los miembros de la Federación de Tennis. Merece suplantar a los ya designados? Tanto afán, para qué?

NUEVA YORK, mayo 6.— Cuando me pongo a pensar en los afanes que viene produciéndole a los Estados Unidos, la dichosa Copa Davis, que en el mundo tennístico es el símbolo de la supremacía, me da pena. Ustedes no lo creerán, pero hay individuos que llevan raqueteando aquí de uno al otro confín del continente, diariamente, a lo largo de las cuatro estaciones del año, ¡desde 1927! el año en que Francia le arrebató el trofeo al equipo yanqui....

Nueve años de jugar incesante con la esperanza de algún día reconquistar una copa de plata cuyo valor intrínseco no es de más de dos mil pesos y cuya utilidad para los tres o cuatro señores que la ganan no pasa de la satisfacción de ostentar el «sweater» del equipo nacional y la gloria—tan pronta en esfumarse— de haber pertenecido al grupo victorioso.

—Un simple afán sería lo de menos, pero es que la preocupación en cuestión acarrea los más acalorados conflictos nacionales que ustedes sean capaces de imaginarse, destroza sistemas nerviosos y hace explotar más de un cráneo. Por ejemplo, en los actuales momentos yo no quisiera encontrarme en los zapatos de los majestuosos ciudadanos que componen el Comité encargado de la selección del equipo americano que ha de hacerle frente el treinta de mayo en Filadelfia, al team deAustralia. Se trata como es sabido, de la final de las eliminaciones americanas del certamen internacional. El ganador de este encuentro quedará calificado para chocar con el ganador de las eliminaciones europeas en el match llamado a producir finalmente la nación «retadora»; ésta se medirá entonces con Inglaterra, que es el país donde actualmente reposa plácidamente la feliz copita.

Hasta hace cosa de un par de meses no había tal problema. La conclusión era que Wilmer Allison, el vencedor de Fred Perry el año pasado en Forest Hills; Donald Budge, la figura más sobresaliente del campeonato de Wimbledon también el año pasado, aunque no se adjudicó el primer puesto; y John Van Ryn, uno de los más famosos especialistas de «dobles», que ha conocido el exigente deporte blanco, formaban el equipo americano por derecho propio. Allison y Budge jugarían los partidos individuales y el primero jugaría el doble con Van Ryn.

Ahora bien, como desde hace un par de años Bryn Grant, «el chiquitín», viene sorprendiendo a propios y extraños con victorias sobre los «consagrados», cosa que le había creado una «barra» que exigía su inclusión en el equipo Davis, se resolvió darle un chance en el reciente encuentro con Méjico en Houston, Tejas. Pero mientras que Budge ganó sus dos partidos con relativa facilidad, Frant tuvo que sudar la gota gorda para imponerse a los mismos dos adversarios hispanos. Allison se limitó a tomar parte en el doble con Van Ryn Esto parecía haber descartado a Grant por el momento. Si flaqueaba ante dos jugadores de tan poca importancia internacional, ¿qué fe podría tenérsele ante adversarios como los australianos?

Más he aquí que Grant, que días antes a este «match», había derrotado a Allison en un torneo tejano, en un concurso posterior hacía otro tanto con Hal Surface, vencedor el día anterior del mismo Allison (otra paliza para Wilmer!), y un par de días después triunfaba también sobre Donald Budge!

Pero esta no es la única complicación. La joven pareja de dobles compuesta de Gene Make y el mismo Budge ha vencido recientemente tres veces a la de los veteranos Allison y Van Ryn. Todo lo cual ha venido a enredar el asunto como madeja en manos de un gato.

¿Qué harían ustedes si se encontraran en lugar de los seleccionadores? Pues nombrar a Budge y Grant para los individuales, y escoger para el doble al combinado Mako-Budge, ¿no es cierto? Pero no, la realidad parece que va a ser otra. Hay una facción que se opone a juzgar estas cosas por los resultados inmediatos anteriores. Se alega, por ejemplo, los registros deportivos corroboran esto, que Allison es un hombre tardío en entrar en forma; que indudablemente juega una calidad de tennis superior a la de Grant y posee más experiencia que «el chiquitín», y que en fin en un partido por la Copa Davis lo que se va ha hacer es a jugar buen tennis, no meramente a devolver la pelota con mecánica regularidad hasta que el otro se contraríe y la mande fuera o a la red.

¿Y qué explicación hay para las palizas de Allison y Van Ryn a manos de Mako y Budge? No veo más que una innegable mayor experiencia de los veteranos. Mas hay que convencerse que no sólo con teoría se ganan encuentros.

Y así por el estilo se puede ir argumentando por sécula seculorum sin llegar a ninguna parte.

—Pero las peripecias no pararían en Filadelfia, en caso de una victoria sobre Austria. Habría que vencer después a Alemania, vencedora reciente de España por 4-1 o a Francia, al parecer los dos más fuertes teams de la eliminación europea.

Los teutones les ganaron a Manolo Alonso, Enrique Maller y J. Blanc cuatro de sus cincos partidos; la única victoria ibera fué la alcanzada por Maler sobre el formidable barón Gottfried Von Cramm en el último partido de la serie, que ya no contaba por cierto.

Los alemanes tienen en Henkel, Von Cramm y Lund un combinado tan temible como el australiano. De modo que el doloricillo de cabeza de la United States Lawn Tennis Association tendrá que prolongarse todavía una larga temporada más.

Con el agravante de que ni aún venciendo también a los ganadores de la eliminación europea se habría reconquistado la copa Davis, pues habría que derrotar también a Inglaterra.

¡Nueve años de afanes para venir a parar en esto!

Allá ellos.

Garzon, en «La Prensa».

Prepara también la Liga Social una campaña de mucha pimienta este año

El sábado, 16, se iniciará la jornada de este joven Circuito en el Stadium de la Cervecería La Tropical. Hacienda juega contra la Acción Republicana en el primero. Comentarios

(POR PEDRO GALIANA)

La Liga Social de Amateurs, que viene a representar dentro del base ball de los aficionados, la Liga Americana, iniciará su campeonato de verano el sábado próximo, día 16, y todo parece indicar que la fiesta de apertura, como todas las que prepara ese circuito, ha de tener colorido e interés.

Como se sabe, seis clubs discutirán este año el pennant de los sociales, que cayó el año pasado en las manos ducales de los muchachos de la Acción Republicana. Y los seis lucen equilibrados y listos para brindar a todos los leales de esa Liga un campeonato de consideración.

EL ACCION, FAVORITO

El team de la Acción Republicana, que se apoya inteligentemente en el pitching de Emilio Boffill para obtener sus victorias, es el favorito de muchos para repetir su éxito del año pasado. Y para lograr tal, el manager del equipo, Aranguren, ha agregado un buen pitcher al staff, Monteagudo, cuya bola rápida podrá causar mucho efecto entre los bateadores del circuito. Sin embargo, esto no quiere decir que la novena tenga su éxito final asegurado...

El equipo del ADC, que dirige un hombre inteligente en el base ball amateur como Tino Argimón, ha de dar mucho que hacer, y a pesar de sus flojas exhibiciones de la primavera, ha de lucir grande en el field cuando una victoria o derrota signifiquen el pennant.

Un team que tenga hombres como Estévez Rafaelito Ruíz, Argimón, Gallardo, Justo Pérez, Cobas y López, no puede ser precisamente una sopa de pato para sus rivales, y si alguno de los teams inscriptos en el campeonato social tienen alguna duda respecto a ésto, tarde o temprano comprobarán lo contrario, y les irá «just too bad»!

LA ESCUELA DE COMERCIO

El team de la Escuela de Comercio, que responde al noble sacrificio de sus organizadores, ha de ser otra novenita sorprendente. El team parece fuerte en pitching, tiene un infield ligero y sus outfielders pueden llegar, donde sea necesario, para capturar los flies.

El resto de la procesión es excelente. El Deportivo de Hacienda, que tiene en Coyula un magnífico scout, ha de lucir fuerte en todos los momentos y tenemos la seguridad de que al final estará parejo con los líders. La Havana Electric cuenta este año con excelente director, y conserva aún al veterano Pedrito Ruíz, que es un pitcher entre uitchers, y el team de Artemisa, hace las veces de caballo negro, destinado a sorprender a muchos en sus performances.

CHOQUES INAUGURALES

El campeonato social, como decimos, se iniciará el sábado 16 del presente mes en el Stadium de la Cervecería La Tropical, con las fiestas de apertura de ritual.

La Liga Social anuncia la asistencia del nuevo Presidente de la República, del Gobernador Provincial y es casi seguro que cuente también con el Mayor de la ciudad, para sus fiestas de apertura. Habrá música, y al final un par de excelentes partidos de baseball, que responderán al siguiente programa:

2:00—Hacienda vs. Acción Republicana.

4:00 Escuela de Comercio vs ADC.

Un día después los altos oficiales de la Liga se trasladarán a Artemisa para presenciar la apertura de la temporada en esos terrenos, donde el team de la localidad hará frente al conjunto de la Havana Electric.

Por acuerdo del circuito, el campeonato se jugará este año en tres terrenos, igual que en 1935. El Stadium de la Tropical serán el home oficial, pero, cada vez que sea necesario, los clubs se trasladarán al field de los Pulgarcitos del Ferroviario.

LOS EQUIPOS

Una serie de magníficos jugadores aparecen envueltos en este simpático torneo de base ball, del cual ha de salir el team que representará al circuito en la lucha inter-ligas del próximo mes de septiembre.

Los players inscriptos hasta ahora son:

Acción Republicana: Catchers J. M. Díaz y M. Perdomo; Pitchers: E. Boffill, R. Monteagudo, M. Morera y O. Cabrera. Infielders: A. Padrón, R. R. Mirabal, L. Pazos, J. Mesa, E. Peña, A Villaverde y J. Estrada. Outfieldes: S. Cervantes, N. Corbo, P. Fernández, G. Guerra y E. Hernández, Manager, Juan Aranguren.

A.D.C.: Catchers, J. A. Parada y A. Herrera. Pitchers: P. Zamacona, R. Alvarez, B. González. Infielders: J. M. Estévez, R. Ruíz, R. Cabo, E. Gallardo y C. Arginea. Outfielders: J. Pérez, J. López, D. Serrano, S. Fernández y J. Vázquez Managers, C. Argimón y J. Prieto.

Escuela de Comercio: Catchers, M. González y J. Piñón. Pitchers: O. Ruíz, J. Valdés, E. Díaz Regalado, C. Cabrera, G. Roque J. Díaz y J. Acosta. Outfields: M. Docal, J. Ramírez, R. Vega, C. González, Outfielders: R. Delgado; J. Guerrero R. Morales y T. Ruíz, managers: Juan Orta.

Havana Electric: Catchers: A. Coro, L. Marrero y M. Notario. Pitchers: D. Ruíz, J. Febles, J. Luisá, R. García, A. Pineta y J. Alvarez Infielders: F. Soler, J. Borcedo, J. de la Cruz, y M. Michelena. Outfielders A. González, M. Avoy y E. Hernández, Manager: Raúl Chacón.

Deportivo de Hacienda: Catchers: J. Fernández y M. Roque; Pitchers M. García, O. Jordán, G. Guerra y A. Gutiérrez. Infielders. G Dávila, R. Castillo. A. González; J. Rivero y J. Comellas. Outfielders F. Quintela, L. Tabio, J. Ballesté y M. Lujardo, Manager: José Acosta.

Luz y Caballero: Catchers: M. Martínez, Pitchers: M. Acosta, W, Benítez A. Castillo, y R. Collazo. Infielders S. Martínez, J. A. Valdés, L. Rodríguez, G. Cordero Y Rodríguez, P. López, R. Núñez, R. Sánchez, R. Collazo y R. Sentemanat, Manager: José Valdés.

M.E.C.D. 2016

KID CHOCOLATE DISPUESTO A PELEAR CON EL FILLO O CON EL CONGUITO

TODO LISTO PARA INICIAR MAÑANA EL CAMPEONATO DE BASE BALL DE LA LIGA NACIONAL

SPORTS DIARIO DE LA MARINA SPORTS

AÑO CIV — LA HABANA, SABADO, 9 DE MAYO DE 1936 — PAGINA QUINCE

Amateur Aces

—Excitación para mañana...
—La gran fiesta de apertura.
—Seguirá el Columbus.

(Por DAN)

La excitación que existe en la ciudad por la inauguración de la temporada de base ball amateur recuerda a muchos los grandes días de la Liga Nacional . . Los críticos esperan una concurrencia de record en el parque de los Marqueses cuando sea lanzada la primera pelota mañana domingo . . . Y los altos oficiales de la Liga esperan una campaña de verdad. . . La realidad es que los clubs están parejos y que nadie sabe quién ha de ganar... Mr French, presidente del club Cubaneleco, tiene la impresión de que el presidente de la Liga no quiso ayudarle en el asunto de los terrenos. . . Cree que Nogueira pudo haber influido en el asunto. . . La Liga Social ha hecho proposiciones al Cubaneleco por su parque, y los eléctricos no saben si tomarlas en consideración . . . Los muchachos están disgustados con la Liga por la preferencia de los delegados por el terreno del VTC. . . Algunos «outsiders» aseguran que el Vedado no dió su voto por el terreno del Cubaneleco, para desquitarse de cuando el Cubaneleco llevó la final del junior de basket ball al Atlético de Cuba. . La campaña de base ball de la Liga Nacional debe ser de mucho interés este año... De otro modo no se explica que se estén interesando por la misma, deportistas que no querían saber nada con la Liga años atrás. . .

x x x

El Doctor Candela considera que el pacto de la Unión Atlética y la Liga Social podrá durar mucho tiempo, si la Unión cumple todas sus disposiciones.... (La Unión, por su parte, está interesada en evitar que la Liga sea la primera en romperla) . . . Mientras tanto varios expedientes de atletas que fueron abiertos por los dos circuitos, se encuentran estancados. . . Ramón S. Otero lleva algunos meses sin ir por la Unión Atlética y dice que ahora dedica todo su tiempo a jugar squash con Lalo Andreu, el outfielder del Teléfonos . . Usted puede verle en acción, si desea, en la cancha de la YMCA cualquier día «at noon time». . . En la estación de ferrocarril de Hershey en Regla, hay un entusiasta muy grande de los azucareros que dice que «su team volverá a ser campeón en la campaña de los amateurs de este año» . . . Y pronostica que al pitcher Agapito Mayor le recibirán con una buena serenata cuando vaya a Hershey con el Fortuna... Los altos oficiales del Columbus nos aseguran que en ningún momento tienen pensado abandonar el home que poseen actualmente, por tanto, será difícil que el Deportivo Hacienda pueda apoderarse de su casona de las alturas de Almendares.... Los muchachos tienen un magnífico contrato que están cumpliendo al pie de la letra. . . Y se proponen seguir laborando para afianzarse más en el futuro. . .

x x x

Hoy habrá una fiesta de cultura física en el colegio Teresiano, de la calle 17 entre 12 y 14..... El show preparado es interesante y gustará. . . El Colegio La Inmaculada no tiene ninguna intención de volver por ahora a la Asociación Atlética . . . A las monjitas les va perfectamente en el outside-line . . . El otro día dieron una fiesta en el Campo Polar que les permitió reunir 6.000 personas en las graderías . . . En Regla están haciendo dos terrenos para el base ball amateur, pero, en ambos tendrán que trabajar durante si quieren terminarlos antes del domingo 17 . . . El field del club Regla luce mucho y parece destinado a dotar a los fanáticos de una hermosa gradería. . . El campo del Cubaneleco está mejor situado y sus planos resultan igualmente interesantes. . . Lo curioso del caso es que ni el doctor Candela gusta pasar por el terreno del Cubaneleco, ni a Lopito por el del Regla, pero, ambos se enteran de las actividades de ambos fields por terceras personas. . . Joe Rodríguez Knight continúa distanciado de los Tigres del Atlético, pero el divorcio no durará una semana más . . . Belico Pichardo está descontento con la Liga Nacional por que no lo nombraron scorer este año. . . Dice que su labor de 1936 fué buena para ganarse el repriss.

x x x

Los Tigres del Atlético de Cuba proyectan un banquete en honor de sus basketbolistas y track men. . . Oscar Matarán y M. Alayeto, que representaron a Cuba en la odisea de San Salvador, en la carrera de obstáculos, tienen vivo interés en volver a encontrarse con Cheo Santana para desquitarse de la derrota de las justas inter-clubs.... Cheo, por su parte, admite que el asunto le es completamente «insípido» . . . Albertico Gutiérrez no ha podido olvidar todavía la cantidad de codazos que le dieron en la carrera de 800 metros del field day inter-clubs. . . Lo mismo le pasa a Lázaro Santana. . . El Regla perdió el año pasado el partido inaugural de la temporada en Hershey con score de 3x0, pero, el Teléfonos estima que la historia no ha repetirse en 1936 . . Picazo tiene un plan ideal para detener el avance de los azucareros. . . Un día como hoy, hace un año, Eduardo Cepero se lamentaba de que la Liga Nacional no hubiese escogido los terrenos del Víbora Park para su campaña de base ball. . . Aunque los propios Marqueses admiten que el colarse en los terrenos del VTC. es fácil, la Liga ha tomado sus medidas para evitar que eso suceda mañana domingo. . . El show de los Locos de Mazorra gustó tanto que muchos desean que se repita lo más pronto posible . . El Vedado Tennis Club ha prometido reparar lo más pronto posible sus graderías para beneficio de los fans. . .

x x x

Los players del Club Regla están tan interesados en que el terreno del Doctor Candela esté listo para el día 24 de mayo, que ellos mismos están ayudando a su construcción. . . Se asegura que la Comisión Nacional de Deportes y Cultura Física conseguirá un crédito de $10.000 para las Olimpiadas, y se habla del envío de un track-man, que será escogido por los periodistas. . . Las inscripciones del club Náutico de Marianao siguen aumentando y puede decirse que el club ha establecido un record en materia de presentación . . . Para los primeros días de Julio estará listo el departamento de señoras y enseguida comenzará a darse bailes. . .

x x x

El Colegio Nacional de Profesores de Educación Física, acaba de elegir sus nuevos mandatarios. La Junta de Gobierno se reunió el pasado martes 5 designando Presidente al señor Félix Ayón Soler; Secretario al señor Delio González y Tesorero a la señorita Ana Ma. González. Los Vocales son: las señoritas Coralia Céspedes y Armanda Sánchez y los señores Troadio Hernández y Gustavo A. Bock.

Mucho se espera de la labor del Sr. Ayon al frente del Colegio y de sus gestiones con los Poderes Públicos a fin de conseguir mayor atención para la educación Física y los Profesores.

Desde su cargo de Jefe de la Sección de Educación Física y Deportes del Municipio se propone desarrollar una amplia labor y ya cuenta para ello con el Balneario Municipal, cuya inauguración será el próximo 20 de Mayo.

EN VISTA DE QUE NO PUEDE VENIR FELDMAN, POR ESTAR ENFERMO, CHOCOLATE SE ARRIESGA A TODO

Está dispuesto a pelear con el Fillo o con el Conguito

En la tarde de ayer el cable trajo una mala noticia para los fanáticos, sobre todo para los amantes del boxeo, Lew Feldman, el sensacional peleador americano, con quien Chocolate discutió el Campeonato del mundo en el Madison Square Garden, no puede venir el sábado póximo. Charles Rose, representante de Sammy Goldman para esa pelea, le envió un cable a los promotores del combate, donde afirma que Feldman se encuentra enfermo de cuidado y no podrá cumplir el compromiso; de ahí que anoche Feldman no figurase en el semifinal de la pelea de Canzoneri, como eran sus propósitos. Rose ofrece los servicios de dos peleadores americanos de cartel, pero en las condiciones en que se encuentra nuestro pugilismo, es preferible no traerlos y evitar el fracaso...

Cuando la noticia llegó a nosotros, tratamos por todos los medios de localizar a «Pincho» Gutiérrez, pero el manager del Kid estaba tan escondido que no nos fué posible dar con él; siempre llegábamos a los lugares por él frecuentados cuando se había marchado. Al fin nos decidimos comunicarnos con el Kid en el Club Deportivo «Jabón Candado», y éste nos autorizó para que publicáramos «que en virtud de no poder venir a la Habana Lew Feldman, como eran sus deseos, estaba dispuesto a pelear con Fillo Echevarría, Conguito Camagüeyano o Baby Oriental, para el día 16. Cualquiera de los mencionados puede pasar por San Rafael 4 y arreglar los términos de la pelea...

Ya lo saben los muchachos; el Kid les ofrece la alternativa, siempre que no pidan el «copón bendito» o la reconquista de Etiopía...

Habrá de presenciarse algo bueno cuando Marqueses y Eléctricos se vean mañana

La rivalidad existente entre los dos teams ayudará a que el partido inicial de la temporada de base ball amateur resulte de enorme interés. Decall contra Quevedo en el box

(POR DOMINO)

Nadie sabe lo que va a pasar mañana domingo por la tarde, en los terrenos del Vedado Tennis Club, al inaugurarse la temporada de base ball de los amateurs, cuando los eléctricos del Cubaneleco y los azules del VTC se vean frente a frente.

Para usted, lector, que no estará probablemente al tanto de las rivalidades internas de ciertos clubs, la lucha de eléctricos y marqueses no significará, tal vez gran cosa. «Un juego más!»—dirán como único comentario.... Sin embargo, la realidad es que mientras uno y otro team decidan el triunfo del primer choque de la temporada, algo más que un intenso drama se estará desarrollando detrás del escenario de los acontecimientos.

UNA RIVALIDAD FUERTE

En el tiempo que llevamos dentro de los sports hemos sido testigos de fuertes y encarnizadas rivalidades. Una vez, allá por 1919, las Panteras del Dependientes juraron guerra a muerte al Atlético de Cuba precisamente por que el famoso team de basket ball de los negri-rojos, formado entonces por Campuzano, Vadespares, Reyes Gavilán y otros más saltó del Dependientes al CAC.

Años después, al Atlético le tocó rivalizar con la Universidad porque ésta cargó con los servicios de Cappy Campuzano, cuya presencia en un team de basket era entonces sinónimo de triunfo.

Más tarde la Universidad trató de atraerse a Octavio Machado,, que entonces estaba en su top-form dentro del basket ball, y cuando Octavio renunció a los honores caribes, haciendo fe en el credo vedadista, una larga e interesante rivalidad surgió entre los dos clubs, y el colmo llegó al extremo cuando en una de las tantas fraternidades que había en aquel entonces en la Universidad se acordó, no hablarles a los estudiantes que compitiesen por el Vedado, expulsando de paso al Caribe que pusiese sus pies en el VTC, fuera de una competencia oficial.

SIGUEN LAS RIVALIDADES

Siguiendo la historia, hemos visto lindas rivalidades entre las representaciones del Ferroviario y la YMCA; entre el Fortuna y el Hispano; entre el Habana Yacht Club y el Vedado Tennis; entre la Universidad y el Atlético de Cuba; entre el Aduana y la Policía; entre el Loma Tennis y la Universidad; entre el Deportivo de Cárdenas y la ciudad de la Habana; en fin, hemos presenciado batallas formidables en la que uno y otro bando han hecho buen uso de todos sus recursos para inclinar la victoria a su favor, y una vez en posesión de ella han dado rienda suelta a su entusiasmo, llegando al extremo de gozar lo indecible con la caída de su rival.

Esto es deporte, y por esto hemos aplaudido siempre estas luchas titánicas entre los clubs....

MAS AHORA....

Pero, ahora nos encontramos inesperadamente con una rivalidad encarnizada, digna de la época de oro de nuestro base ball amateur, que se ha ido desarrollando poco a poco y que parece destinada a proporcionarnos muchos momentos de sensación en el futuro

Hablamos del duelo a muerte que se han declarado, en el campo deportivo, los eléctricos del Cubaneleco y los azules del VTC!

Si se nos permite hacer un poco de historia en este último caso de Montescos y Capuletos, podemos decir que el primer tiro fué disparado cuando un alto oficial de la Compañía de Electricidad, animado en el deseo de fomentar los deportes dentro de su corporación, y entusiasmado con el base ball, invitó a Gustavo Alfonso, empleado de la compañía y entonces una estrella del base ball amateur en la tercera base del VTC, a formar parte principalísima en el conjunto que se organizaba Y Alfonso, deseoso de cumplimentar y ayudar a su jefe, aceptó la invitación, que le forzaba a descansar un año en la plenitud de sus facultades.

Esto no agradó al VTC, y con ello se encendió la llama que más tarde pasó a ser hoguera y que ahora luce como un fuego latente que quema a las repretaciones de los dos clubs.

EL RESTO DE LA HISTORIA....

Lo que vino después completa la historia. Uno y otro club hicieron cuanto estuvo a mano por conquistarse deportivamente y en varios años fomentaron una rivalidad que ahora se encuentra al rojo vivo.

Los últimos chispazos han sido éstos: El Cubaneleco, enclavado en el Vedado, tuvo que decidir el campeonato junior de basket ball con el Deportivo de Cárdenas y prefirió ir hasta lo último de la Víbora para celebrar sus partidos, a fin de no proporcionar ninguna entrada al Vedado Tennis como dueño de terreno, y el Vedado, tratando de «igualar el score», votó por el terreno del Regla, en la decisión de los terrenos del campeonato, ayudando así a que el Cubaneleco no fuese como ellos, home oficial semanal de la Liga

Esto último tiene a los eléctricos de muy mal humor, y el resultado de esto se verá en el gran juego que han de celebrar las representaciones de uno y otro team mañana por la tarde, en los terrenos azules, al inaugurarse la campaña de base ball de la Liga Nacional de Amateurs.

La situación es realmente tirante. Por eso decimos al comienzo que nadie sabe lo que ha de ocurrir mañana, en el VTC cuando Eléctricos y Marqueses se vean las caras por primera vez en la campaña...

Tendrá el día 20 una fiesta el Casino Dep.

Los novatos de Miranda lucharán con el equipo de Cojímar en la piscina

Los novatos del Casino Deportivo de la Habana tienen ya señalada la fecha de su primera competencia. Esta será el día del primer aniversario de la inauguración del club, el 20 de Mayo y este será un día grande para los nadadores del club, pues es el inicio de una temporada que promete resultar de gran interés para la natación cubana.

Por el Casino competirán los nadaCastro, J. Borrero, J. Lamas, L. Hernández, I. Cordovés, T. Quintana, S. Menéndez, J. Otazo y G. Otazo y por el Cojímar habrá un grupo de muchachos que mandados por los hermanos la Morena, prometen dar un duelo interesante, para tratar de sacar de nuevo a las luchas deportivas al Cojímar Yacht Club, con fuertes bríos, pues los cojimeros están realizando sus mejores esfuerzos para levantar el club este año y ya han realizado muchas mejoras en el club el cual piensan inaugurar el próximo Junio, celebrando entonces un «dual-meet revancha» con el Casino Deportivo, en aguas del Cojímar Y. C.

El programa combinado para el día 30 de Mayo, constará de ocho eventos de competencias de novicios y tres de exhibición entre las estrellas seniors del club, veremos en acción ese día al grupo de novotos ya mencionados y en las exhibiciones a nadadores de la categoría de Tejada, el máximo campeón de las distancias largas; J. Finlay, un veterano de la natación, que espera resurgir este año; Castillito en una de sus insuperables exhibiciones desde el trampolín de tres metros y entre los juniors veremos a Ch. Beale, A. Fontana y Paquito Firmat, próximamente daremos el programa completo de todos los eventos combinados para ese día.

Lea ¡ALERTA! al mediodía. Un periódico al alcance de todas las mentes y todos los bolsillos

EL RELAMPAGO NEGRO

Jesse Owens, relámpago negro de la Universidad de Ohio State, llega a la meta en la carrera de 100 metros, haciendo un nuevo record de 10 5 segundos en las competencias de carnaval celebradas últimamente. Luego, después de destacarse en las carreras de relevo, ganó el salto de distancia con un brinco de 23 pies. Hasta hace un año Jesse Owens era hombre que parecía hacer milagros. Luego surgió de la nada Eulace Peacock, otro atleta de raza negra, que derrotó al inderrotable Owens en la carrera de 100 yardas y hasta en el salto de distancia, en que se consideraba a Jesse el mejor del mundo. Sin embargo, Jesse ahora se esfuerza por volver a su puesto de superhombre de la pista sobre todo en vista de las competencias de eliminación para las Olimpiadas.

Pasan al primer lugar los San Luis Cardenales

Bateando mucho, los boys de Frisch lograron el margen necesario para el triunfo

CHICAGO, mayo 8. (AP.)—En un juego realmente cómico, en el que figuraron nueve pitchers, los Cardenales de San Luis derrotaron hoy a los Cubs de Chicago con score de 11 por 9, pasando de este modo al primer lugar de la Liga Nacional.

Johnny Mize, que está jugando la inicial por Collins, disparó dos home runs y un single, y Joe Medwick, empujó cinco carreras con un home run y dos singles. El cuarto homer del día lo bateó Augie Galan.

Los Cardenales anotaron en todos los innings, excepto en el segundo.

El score:

SAN LUIS

	V.	C.	H.	O.	A.	E.
Moore, cf	3	1	2	1	0	0
King, cf	2	1	0	0	0	0
Frisch, 2b	2	1	1	2	3	0
S. Martin, 2b	2	1	1	1	2	0
J. Martin, rf	5	2	1	2	0	1
Medwick, lf	5	1	3	4	0	0
Mize, 1b	5	3	3	10	0	0
Davis, c	3	0	1	2	0	0
Ogrodowski, c	1	0	0	2	0	0
Gelbert, 3b	4	0	0	0	1	0
Durocher, ss	4	1	1	3	6	0
Hallahan, p	2	0	0	0	1	1
Winford, p	0	0	0	0	0	0
Ryba, p	1	0	1	0	1	0
Dizzy Dean, p	0	0	0	0	0	0
Totales:	39	11	14	27	14	2

CHICAGO

	V.	C.	H.	O.	A.	E.
Galan, cf	6	1	2	4	0	1
Herman, 2b	5	0	1	4	2	0
Klein, rf	4	1	1	1	0	0
Hartnett, c	4	2	2	1	2	0
Demaree, lf	5	1	3	4	0	0
Cavarretta, 1b	4	1	2	8	0	0
Hack, 3b	5	1	2	2	1	0
English, ss	4	1	2	3	6	0
French, p	1	0	0	0	0	0
Lillard (1)	0	1	0	0	0	0
Kowalik, p	1	0	0	0	1	0
Bryant, p	0	0	0	0	1	0
O-Dea (2)	1	0	0	0	0	0
Shoun, p	0	0	0	0	0	0
Carleton, p	0	0	0	0	0	0
Gill (3)	1	0	0	0	0	0
Totales:	41	9	15	27	13	1

(1)—Bateó por French en el 4o.
(2)—Bateó por Bryant en el 7o.
(3)—Bateó por Carleton en el 9o.

Anotación por entradas:

San Luis . . . . 201 131 111—11
Chicago . . . . 020 310 120— 9

Sumario:

Empujadores: J. Martin, 2; Medwick, 5; Mize, 2; Ryba, Galan, Herman, 2; Demaree, Cavarretta, Hack. Three base hit: Hartnett. Home runs: Medwick; Mize, 2; Galan. Sacrifice: Cavarretta. Double plays: Frisch a Mize; S. Martin a Durocher a Mize; English a Cavarretta. quedados en bases: San Luis, 5; Chicago, 10. Bases por bolas: Hallahan, 1; Winford, 1; Ryba, 1; Dizzy Dean, 1; French, 2; Bryant, 1; Shoun, 1. Strike-outs: Hallahan, 1; Winford, 1; Ryba, 1; Carleton, 1. Hits: a Hallahan, 5 en 3 y un tercio innings; Winford, 3 en dos tercios; Ryba, 6 en 3 y dos tercios; Dizzy Dean, 1 en 1 y un tercio; French, 5 en 4; Kowalik, 7 en 2 y dos tercios; Bryant, 0 en un tercio; Shoun, 1 en 1: Carleton, 1 en 1. Wild pitches: Hallahan, Kowalik. Ganó Ryba. Perdió Kowalik. Umpires: Pinelli, Pfirman y Stewart. Tiempo: 2 horas y 34 minutos.

ENTRE CAZADORES

CARTA A «FELIPON»

Habana, mayo 7 de 1036. Amigo Felipón: Acabo de leer tu segnda carta, y como ves me apresuro a contestátela porque he notado que te has puesto de mal humor, porque no lo hice con la primera, y como conozco tu carácter, no quiero que te dispares. Tú puedes tener la seguridad que aunque no te escriba, te quiero igual que siempre. Atribuye mi descuido, o como tú quieras llamarlo, a lo disgustado que estoy después del Waterloo que sufrí con Pepín en Obrapía. Motivo suficiente para no saber más nunca de armas y parque, pero puede más la estimación que siento por los amigos, y créeme sinceramente que todos los lunes por la mañana, lo primero que hago (yo me levanto tarde), es leer **El Noticiero del Lunes**, para enterarme de los resultados de las competencias en el Club de Cazadores del Cerro. Me agrada leer a «Peter», nuestro ya viejo cronista cinegético, pero la verdad es que me gustan más tus informes. Así es que, aunque de vez en cuando me haga el remolón, y no te conteste, escríbeme por la misma vía, que está que no necesita sello y llega más rápido.

Me alegro que haya un «pino nuevo» que les esté sonando el cuero a los «Kamujanes», como tú dices, en el tiro de pichón. Ello es una demostración de que van surgiendo nuevas estrellas que seguramente habrán de eclipsar las hazañas de Orlando Morales y de Ors, entre otros.

Espero que ese «Ojedita» de quien tú me hablas resulte uno de esos ases. ¿Es pariente de aquel Ojeda que acompañó a Colón? Espero que salga aventajado, pues el maestro es de los buenos, y esto tú saber bien que no es «coba». Tú vales mucho viejo, en el deporte.

Un día de éstos, cuando esté mejor de «time», que dicen los norteamericanos, te voy a avisar para comernos un chilindrón. Para entonces espero que me traigas unos cuantos ajíes de esos coloraditos, cuyo nombre, al menos el que yo conozco, no me atrevo a escribirlo.

Recuerdos al elemento y queda siempre esperando tus gratas cartas, tu amigo q. t. b. y t. a.,

Felipito.

Para el 20 de mayo se preparan dos grandes competencias extraordinarias en el Club de Cazadores del Cerro.

Una será por la mañana, el gran tiro de pichón, en opción a la copa «El Mundo», y la otra, será a la misma hora (nueve y media), pero de revólver con el premio de la copa donada por el coronel Fulgencio Batista.

El domingo se celebrará la sexta jornada de la gran temporada de tiro del Club de Cazadores del Cerro que es como decir las grandes ligas del sport cinegético.

Cinco competencias se anuncian para el domingo, y cuyo horario es el que damos a continuación:

Por la mañana, a las nueve y media: Tiro de platillo por el premio de la casa «Ritter»; tiro de revólver, por el premio de Pedrito Cazabón, el Rey del Sábalo. A las once y media de la mañana: Tiro de Skeet por el premio de Manolo Porro y tiro de rifle, por el trofeo donado por el guajiro Justo Rodríguez. Por la tarde, a las tres y media, tiro de pichón en opción al premio de Francisco Mestre, Jr.

LA COMISION ACEPTO EL RETO DE A. CHAVEZ PARA PELEAR POR LA FAJA

Anoche recibimos la visita del boxeador Alfredo Chávez (Kid Rapidez), el que nos hizo saber que la Comisión Nacional de Boxeo y Luchas había aceptado el reto que él lanzó al campeón nacional de los fly weights, Juan Morales, para discutir el cinturón de dicha división. Tienen la palabra los señores promotores.

Quilla Valdés jugará el short vs el Teléfonos

La estrella de la Liga en 1935, está muy restablecido y podrá volver a su posición

HERSHEY, mayo 7. (Por teléfono).—Una sorpresa formidable espera a los players del club Teléfonos tan pronto arriben a esta localidad el domingo próximo para inaugurar la temporada de baseball amateur con los campeones del club Hershey.

Quilla Valdés, que fué considerado por todos los peritos el jugador amateur más útil de la pasada temporada, vestirá el uniforme del club, y lo que es más importante aún: aparecerá una vez más en el campo corto, para redondear y darle vida al infield.

Aunque ha estado enfermo en los últimos días, Quilla ha practicado intensamente esta semana, y el domingo saldrá a jugar con la misma habilidad de siempre.

El manager Viego, que aún enfermo ha dirigido las prácticas de su conjunto, esperanzado en arrancar con pie derecho el domingo por la tarde, declaró hoy que no le teme al Teléfonos, y dijo que sólo esperaba un pitching efectivo de su novato para demostrar que «aún conservan el punch que les ha permitido ganar dos campeonatos consecutivos».

Como el Hershey está tratando de igualar el record impuesto por los Marqueses del Vedado Tennis, que ganaron tres campeonatos consecutivos en la Liga Nacional, Viego se está esforzando todo lo que puede y aunque se da cuenta que la oposición na de ser este año más fuerte que nunca, espera repetir.

Una decisión de última hora ha sacado del lineup inicial al pitcher Pedro Jiménez, a quien se conoce por «Natilla». Viego ha decidido abrir con el novato Domenech, que sin tener las curvas de Jiménez, es un muchacho de excelente control, que siempre está por la goma. Y con esto piensa ganarle al Teléfonos.

El Lineup oficial del Hershey para el domingo es:

E. del Sol, cf.
E. González, 3b.
Quilla Valdés, ss.
O. Viciedo, rf.
J. Santacruz, 2b.
M. Román, lf.
F. López, c.
J. Nápoles, 1b.
A. Domenech, pitcher

Completan el team: Pérez, Rodríguez, González, infielders: E. García, Romero y Ladrón de Guevara, outfielders. Jiménez y López, pitchers.

CASINO DE LA PLAYA

MARIANAO

Inauguración de la temporada de Verano de este selecto Rendez-vous de la Sociedad Habanera

HOY SABADO 9

Ruleta, Bacarat y otros entretenimientos

COMIDA. MUSICA. BAILE.
EXCELENTE SHOW.
Rita Montaner La Morita
BERTA Y PABLITO.

DINNER DE LUXE $3.00

Orquesta de los Hermanos Castro
"Septeto Cauto"

Nota: El Restaurant del Casino de la Playa será administrado por el mismo Casino.

Haga su reservación por el Tlf. F. O. 7518

Joaquín de la Torre,
Social Manager.

Detienen los Senadores al Boston Red Sox

En un duelo a batazos los Nats superaron al equipo de Joe Cronin: 12 por 9

WASHINGTON, mayo 8. (AP.)—Para demostrar que el Boston Red Sox puede ser conquistado como cualquier otro team de la Liga, los Senadores de Washington se envolvieron hoy en una gran danza de batazos con ellos, y lograron derrotarlos con un score de 12 por 9.

Al mismo tiempo, los Nats llevaron la mejor voz en el reparto de batazos, logrando un total de 17 hits por 10

Harris abrió con Jack Russell, que no estaba designado para trabajar, y el antiguo relief-pitcher superó al zurdo Ostermueller. La derrota no bajó a los Red Sox del primer lugar, porque los Yankees también perdieron con el Filadelfia.

El score:

BOSTON

	V.	C.	H.	O.	A.	E.
Cooke, rf	3	1	2	2	0	0
Cramer, cf	5	1	0	3	1	0
Manush, lf	5	0	0	0	1	0
Foxx, 1b	3	2	0	7	1	0
Werber, 3b	4	1	1	1	0	0
R. Ferrell, c	4	2	3	6	1	0
McNair, ss	5	1	2	2	4	1
Melillo, 2b	3	1	2	3	2	1
Ostermueller, p	2	0	0	0	0	0
Wilson, p	0	0	0	0	0	0
Welch, p	0	0	0	0	1	0
Bowers, p	0	0	0	0	0	0
Almada (1)	1	0	0	0	0	0
Miller (2)	1	0	0	0	0	0
W. Ferrell (3)	0	0	0	0	0	0
Marcum (4)	1	0	0	0	0	0
Henry (5)	0	0	0	0	0	0
Totales:	37	9	10	24	11	2

(1)—Bateó por Wilson en el 6o.
(2)—Bateó por Welch en el 8o.
(3)—Bateó por Melillo en el 9o.
(4)—Bateó por Bowers en el 9o.
(5)—Corrió por W. Ferrell en el 9o.

WASHINGTON

	V.	C.	H.	O.	A.	E.
Hill, lf	1	1	0	2	0	1
Bolton, c (1)	3	0	0	2	0	0
Lewis, 3b	5	1	2	0	3	0
Travis, ss	5	2	1	2	1	0
Reynolds, rf	5	0	2	0	0	0
Powell, cf	4	2	3	2	0	0
Kress, 2b	4	3	4	2	4	0
Kuhel, 1b	4	2	1	15	1	0
Millies, c	2	1	2	1	1	0
Stone, lf (2)	2	0	1	1	0	0
Russell, p	4	0	0	0	3	0
De Shong, p	1	0	1	0	0	0
Totales	40	12	17	27	13	1

(1)—Bateó por Hill en el 5o.
(2)—Bateó por Millies en el 5o.

Anotación por entradas:

Boston . . . . 130 020 012— 9
Washington . . 110 321 04x—12

Sumario:

Empujadores: Powell. 2; Cooke, 3; Millies, Reynolds, 2; R. Ferrell, 3; Stone, Bolton, Kress, McNair, Kuhel, De Shong, Werber, R. Ferrell. Two base hits: Kress, Reynolds, McNair, Werber. Three base hits: Powell, Kuhel. Home runs: Cooke, R. Ferrell. Bases robadas: Powell, Kress. Sacrifices: Melillo. Quedados en bases: Boston, 9; Washington, 10. Bases por bolas: por Ostermueller, 3; por Russell, 5; De Shong, 2; Wilson, 1; Welch, 1; Bowers, 1. Strike-outs: por Ostermueller, 3; Wilson, 1; Russell, 2; De Shong, 1; Welch, 1. Hits: a Ostermueller, 8 en 3 y dos tercios innings; Wilson, 3 en 1 y medio; Welch, 2 en 2; Bowers, 4 en 1; Russell, 8 en 7 y dos tercios; De Shong, 2 en 1 y un tercio. Gano Russell. Perdió Wilson. Umpires: Summers, Johnston y Owens. Tiempo: dos horas y 31 minutos.

SORTEO DE BENEFICENCIA Y DEL TOURISMO

Números premiados en el sorteo de anoche:

280
486
264

Los números del sorteo del día 7:

1o.	767
2o.	216
3o.	041

Gustó el quinto juego de la justa de volley ball

Los muchachos trabajaron con entusiasmo para lograr una decisiva victoria

Sin temor a equivocarnos, podemos decir que el juego celebrado la noche del miércoles último pasado, fué el más reñido de todos los celebrados hasta el momento actual, pues los azules tuvieron que jugar sin Yiyo, que es el mejor rematador del mismo, habiendo hecho esfuerzos, que pueden calificarse de titánicos, para ganar, pero no pudo ser; los verdes, que vieron franco el camino de victoria, cuando empezaron, tuvieron sus dudas, pues era mucho lo que se defendían los azules, a pesar de su inutilización, al extremo que en ningún tiempo se podía determinar quién era el que podía vencer, pues casi siempre estuvieron parejos, cosa ésta que se confirma con el score del juego.

El team Verde jugó más que nunca y con más acuerdo, parece que la nueva dirección técnica de Gilberto surte efecto. Armando, capitán de los Verdes, remató muy duro, pero deficiente, parece que estaba algo nervioso, pensando que los Azules podían ganar, ¡pero los pobres, por mucho que lo hicieron le dispararon una hermosa «pollona»! Según ecos recogidos en el terreno, parece que los Azules están pasando un pequeño ciclón. ¿Qué será? El próximo domingo, a las cinco de la tarde, habrá de celebrarse el encuentro entre el team Verde y Rojo. Veremos lo que pasa.

A continuación damos a conocer el score:

	Azules	Verdes
Primer tiempo	10	15
Segundo tiempo	9	15
Tercer tiempo	13	15

Pierde otra vez el Cinci con los Piratas 9x6

Cy Blanton se portó muy bien como pitcher relevo para salvar a los Bucaneros

PITTSBURGH, Pa., mayo 8. (AP.)—Los Piratas les cayeron encima a tres pitchers del Cincinnati hoy para derrotar a la novena de Charley Dressen con un score de 9 por 6.

El magnífico pitching relevó de Cy Blanton jugó un papel importante en la victoria. El joven lanzador fué al box por Swift en el séptimo inning, sin outs y ponchó a Lombardi con las bases llenas.

El score fué:

CINCINNATI

	V.	C.	H.	O.	A.	E.
Cuyler, cf	5	2	2	5	0	0
Thevenow, 2b	4	0	1	3	4	0
Chapman, rf	4	0	0	1	0	0
Herman, lf	4	0	1	2	1	0
Riggs, 3b	4	0	0	1	2	0
Campbell, c	4	1	1	4	0	0
McQuinn, 1b	4	1	1	5	0	0
Myers, ss	3	1	2	3	1	0
Stine, p	1	0	0	0	0	0
Frey, p	1	0	0	0	0	0
Lombardi (1)	1	0	0	0	0	0
Johnson, p	0	0	0	0	0	0
Byrd (2)	1	0	0	0	0	0
Totales:	36	6	9	24	8	0

(1)—Bateó por Frey en el 7o.
(2)—Bateó por Johnson en el 9o.

PITTSBURGH

	V.	C.	H.	O.	A.	E.
Jensen, lf	5	1	2	2	0	0
P. Waner, rf	4	0	1	3	0	0
Hafey, cf	5	1	1	3	0	0
Vaughan, ss	4	2	1	2	3	0
Suhr, 1b	3	1	1	8	0	0
Young, 2b	4	1	1	1	2	0
Brubaker, 3b	4	2	4	1	1	0
Padden, c	3	1	0	7	0	0
Swift, p	3	0	2	0	1	0
Blanton, p	1	0	1	0	1	0
Totales:	36	9	14	27	8	0

Anotación por entradas:

Cincinnati . . . 101 002 200—6
Pittsburgh . . . 102 050 10x—9

Sumario:

Empujadores: Cuyler, 3; Vaughan, Suhr, 2; Brubaker, 3; Swift, Thevenow, 3; Blanton. Two base hits: Vaughan, Brubaker, 2; McQuinn. Three base hits: Myers, Cuyler. Home runs: Cuyler. Double plays: Riggs a Thevenow a McQuinn. Quedados en bases: Cincinnati, 4; Pittsburgh, 7. Bases por bolas: por Stine, 2; Blanton, 1. Strike-outs:

CANZONERI SUPERO A MCLARNIN EN UNA FURIOSA PELEA A DIEZ ROUNDS

ESTA NOCHE, LA PELEA ENTRE LOS CAMPEONES AMATEURS EN LA ARENA CERVEZA CRISTAL

SPORTS DIARIO DE LA MARINA SPORTS

PAGINA DIECISEIS — LA HABANA, SABADO, 9 DE MAYO DE 1936 — AÑO CIV

TOPICOS FUTBOLISTICOS

Por PETER

—Chorens es el que manda.
—Una carta de E. González.
—Fiesta en el «Cultural».

Ayer y antier hicimos un comentario sobre la reunión celebrada en el Club Deportivo Centro Gallego, en la noche del miércoles, pero como muy bien dijimos nosotros, nos hacíamos eco de algo que había dicho el compañero Jesús López, «Chutazo», en sus crónicas de «Avance».

Y nos falta agregar ahora que creíamos en lo que había escrito el compañero porque la gran amistad que existe entre el Presidente del Deportivo, señor Eugenio González, y el compañero, «La noticia es de buena tinta», pensamos nosotros, pero por lo que se verá después, no es así.

El compañero «Chutazo» hablaba de alguien que entre bambalinas quería meterse en los asuntos del equipo de futbol. Nosotros, por la circunstancia ya dicha, lo creímos. Y nos hicimos eco. Ahora se nos envía una carta q. entendemos debió haberse dirigido al cronista de «Avance», pero ya que se prefirió a este pobre cura, la vamos a reproducir integramente, sin quitarle ni ponerle una coma, ya que en ella se declara públicamente que Manuel Chorens, tiene toda la confianza del alto mando del Club Deportivo Centro Gallego, y por lo tanto es la única persona que puede hacer y deshacer en el cuadro balompédico que representa a esa sociedad en la Federación de Futbol de la Habana.

Dice la carta del señor Eugenio González, así:

«Sr. Pedro Fernández.

Estimado y querido amigo: Una vez más molesto su atención, para dejar bien definido ciertos rumores de las cuales usted se ha hecho eco en su crónica de ayer y hoy relacionado con cambios en el mando de nuestro equipo.

Puedo asegurarle mi buen amigo Peter que el hombre que tiene la responsabilidad del mismo tiene la más absoluta confianza de toda la Junta Directiva del Deportivo y de su Presidente y quiero dejarle aclarado que no fuéramos justos, si así no obráramos.

Deseo expresarle mi sorpresa por lo que usted informa hoy de la Junta de ayer de que se trató de este asunto.

Puedo asegurarle que sólo en la mente del algunos señores mal intencionados pudo tener cabida semejante idea.

El señor Chorens tiene pues amplias facultades para obrar como el crea más apropiado en lo concerniente al equipo y así como se tiene el aprecio de sus compañeros, todos para llevar al Deportivo C. Gallego al sitial de campeones, y si la suerte pues fuera adversa, no por eso dejaría de pensar siempre que el amigo Chorens luchó con todo entusiasmo para llegar al codiciado lugar de honor.

Ordene a su amigo,

Eugenio González

Esta carta seguramente servirá de estímulo a Chorens, y con Chorens, a sus muchachos, quienes seguramente el próximo domingo, en el Campo Cerveza Polar, echarán el resto para vencer a los leones del Iberia, a fin de no seguir alejándose del primer lugar del campeonato.

Todavía faltan doce días para la fecha de la celebración de la verbena de «Juventud Asturiana», y ya se están recibiendo cartas en la Secretaría social, indagando datos sobre la misma, lo que demuestra el embullo de las simpatizadoras de la Sociedad para asistir a ella.

Y no es para menos, pues tenemos noticias facilitadas por el amigo Gayol, activo Presidente de la Sección de Recreto y Adorno y del Comité de Damas de que esa noche se «va a tirar la casa por la ventana», iluminando la terraza profusamente para hacer palangón con el Capitolio, tratando de dejarlo chiquito.

Los conjuntos musicales contratados para amenizar los bailables, son de primera: Belisario López, y la «Sonora Matancera», y con tales conjuntos, el día 19 del corriente mes de mayo, los asturianos deportistas de Prado 115, esperan la fecha patriótica del veinte de mayo y día de la toma de posesión del nuevo Presidente de la República, doctor Miguel Mariano Gómez.

La entrada ha sido señalada en sesenta centavos y las damas por invitación.

Para inaugurar el nuevo salón de fiestas del Club Cultural en Prado 118 se celebrará el baile de las Flores, el sábado 16 de mayo, en obsequio de asociados y simpatizadores.

Ha despertado gran entusiasmo esta fiesta, entre las damitas asiduas con currentes al «Club Cultural» al saber que el programa bailable estará a cargo de la orquesta Montmatre tan celebrada siempre y del aplaudido septeto «Cubano 1932» que se disponen a interpretar las piezas más en boga.

Resplandeciente de luz, flores y belleza femenina, lucirá n esa noche el salón de fiesta de la progresista Sociedad que preside el señor Celestino Gutiérrez.

Todo esto nos lo informa el amigo Salvá.

En la Valla

EN LA VALLA....

«LA MODELO»

Hoy grandioso homenaje en honor de los conocidos Galleros de Marianao señores Luís Delgado y Santiago Avela, que cuidan los ejemplares del Dr. José A. del Campo y del Procurador Osvaldo Cardona y Sr. Alfredo Hernández, se llevará a efecto en la tarde de hoy. Asistirán numerosas gallerías de la provincia así como también del interior. Los agraciados cuentan con diez gallos para responder con cualquier dinero.

MI BOHIO

En «Mi Bohío» celebra hoy la función exclusiva de socios el Club Gallístico de la Habana, y mañana domingo también habrá buena función para las gallerías contratadas.

Otro homenaje que se detallará próximamente será ofrecido el día catorce del actual al afamado gallero del Dr. Ramón Goizueta, Sr. Eliseo Rodríguez. Asistirán numerosas gallerías y gran parte de los socios del Club Gallístico de la Habana, siendo la función tipo encerrona, pues las peleas serán de seis monedas en lo adelante. La valla del Hipódromo de Marianao se verá completamente llena debido a las grandes simpatías de que goza dicho gallero.

Lea ¡ALERTA! al mediodía. Un periódico al alcance de todas las mentes y todos los bolsillos

GRAN PROGRAMA DE BOXEO AMATEUR HOY EN ARENA CRISTAL A BASE DE WILLIAM OTHON vs. EL CAMPEON DE LA FLORIDA

Gordon O-Brien viene con un record envidiable, pero todo ello puede resultar poco ante el formidable punch del boxeador de la Cervecería «La Tropical». Los precios son populares

Aunque debido al maravilloso «showing» de Cordon O-Brien en su entrenamiento para su pelea de esta noche en la Arena Cristal, con el campeón feather cubano William Othon, los fans en gran número se inclinan sobre las posibilidades de una victoria Yankée, no debemos por eso desanimarnos.

En primer lugar ,es verdad que el campeón americano es una maravilla: nadie se atrevería a negarle esta condición pero ¿podemos olvidar el formidable punch del cubano?

William Othon no es de esos boxers que dan un golpe fuerte de vez en vez y después neutralizan su ataque no siguiendo a su presa. Othon es un boxer de una agresividad tremenda, incansable en el ataque y siempre está llevando a cabo su mejor labor. Es muy inteligente, se cubre bien y lleva en cada puño algo decisivo.

LOS DOS BOXERS COMO DEBEN SER JUZGADOS.

El campeón floridano del Golden Glove es sin género de dudas una verdadera maravilla. Estamos de acuerdo en ello. Pero es que se nos ha olvidado las magníficas dotes del cubano. Si William Oton fuese profesional, no serían pocos los contrincantes de mucho cartel, que rodarían ambos por el encerado. Es a nuestro juicio uno de los peleadores más efectivos y más peligoso. Además, Othon sabe que venciendo a este fomidable contincante, tiene ante sí abierto un magnífico porvenir. Es un joven que se cuida mucho, que le gusta el boxeo, que no está dentro de él, por el mero hecho del desdichado «figurao criollo». Una victoria que él obtenga, aunque sea sobre el más humilde de los contrarios, le hace saltar de júbilo. Ha nacido para pugilista y como fajador, jamás en los momentos más terribles de su carrera le hemos visto cejar.

O-Brien no conoce bien a Othon. Creerá seguramente que es uno de estos boxers al que va a dominar con su táctica sin darse cuenta de que acabará así. Tiene siempre que estarse cuidando, no puede plantarse para descargar un golpe decisivo porque el cubano sabe demasiado.

No pretendemos por cierto restarle méritos a un atleta que ha sabido imponerse. Pero es que los que hemos seguido la carrera de Othon sabemos perfectamente que es una estrella que se ha formado al igual que Black Bill y Chocolate sin «dejarse ver bien».

En su pelea con «El Muerto» le vimos hacer cosas magníficas y pueden tener los fanáticos la más completa seguridad de que esta noche hará gala de sus conocimientos, de su valor y de ser lo que debemos reconocerle: «Una verdadera estrella del pugilismo».

No es el amateur que podría lucir mal ante un profesional. Es el maestro que siempre lo sería en todos los momentos y ante los mejores contrincantes.

O-Brien es la ciencia personificada es una maravilla... Pero esta noche se enfrentará con otra maravilla que aunque no ha metido tanto ruido como él, porque los cronistas hemos dedicado casi todo nuestro tiempo a los profesionales, no por eso deja de ser algo muy grande en el pugilismo.

Podemos esperar cualquier cosa y Mr. O.Brien con todos sus títulos y todo su cartel, puede pasar un mal rato.

PROGRAMA Y PRECIOS

Aunque Aramis del Pino encontró grandes dificultades, ha logrado confeccionar un programa de verdadera atracción en el cual figuran boxeadores como Carlos Herrera, campeón olímpico y de la Liga Popular, Santiago Villar, campeón bantamweight de la Comisión Popular, Bernabé Quintana y Roberto Calzadilla,Raúl Sanguily y Carlos Gómez, Vicente Cortés y Reinaldo Reyes, Kid Basurita y Kid Canilla.

Los precios que regirán para esta velada son: un peso las dos primeras filas del ring, ochenta centavos las filas restantes, sesenta centavos la preferencia y cuarenta centavos la grada. Es decir: precios módicos

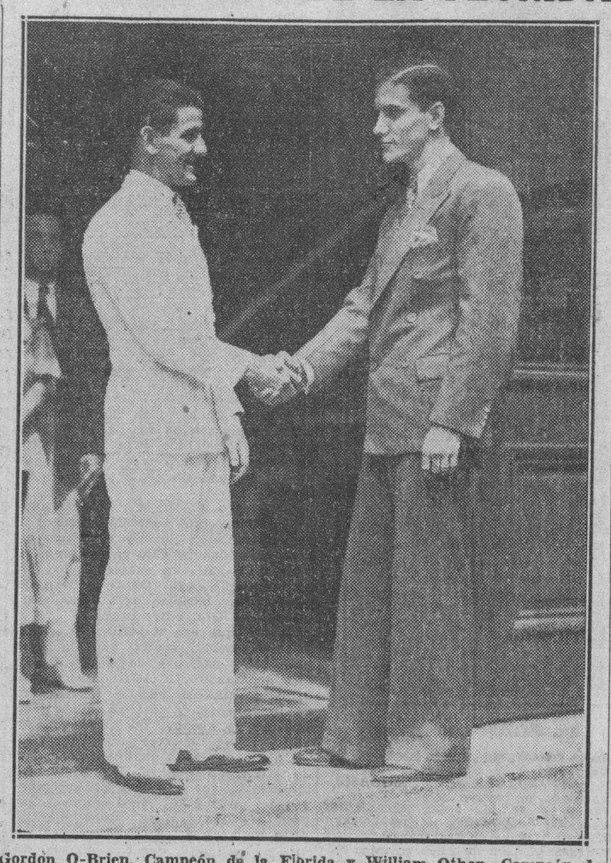

Gordon O-Brien, Campeón de la Florida y William Othon, Campeón de Cuba. Ambos pugilistas amateurs, que se enfrentarán esta noche en el ring en la Arena Cerveza Cristal en el star bout de una fiesta de puños que ha organizado Aramís del Pino

LIGA INTERNACIONAL

		C.	H.	E.
Newark	010 000 000—1	5	0	
Rochester	001 402 10x—8	9	1	

Baterías: La Flamme, Miller y Baker; Weiland y Poland; O-Farrell.

		C.	H.	E.
Baltimore	100 000 101—3	10	3	
Montreal	000 030 12x—6	9	0	

Baterías: Melton, Biven y Florence; Johnson, Hensiek, Smythe y Myatt.

		C.	H.	E.
Syracuse	000 000 000—0	4	0	
Toronto	001 020 13x—7	15	1	

Baterías: Humphreys, Holmes y Heving; Mooty y Heath.

ASOCIACION AMERICANA

		C.	H.	E.
Columbus	300 000 100— 4	7	1	
Milwaukee	330 013 00x—10	17	1	

Baterías: Klinger, Copeland, Cox, Macon y Owen; Pressnell y Brenzel, Detore.

		C.	H.	E.
Louisville	000 001 000 00—1	10	1	
Minneapolis	000 100 000 01—2	6	2	

Baterías: Lamaster y Ringhofer; Thompson, Bean y George.

		C.	H.	E.
Toledo	010 002 010—4	11	0	
St. Paul	211 210 00x—7	15	0	

Baterías: Garland, Smoll y Linton; Spencer y Pasek.

Después de un primer round difícil, Canzoneri peleó bien y conquistó a Jimmy McLarnin

El Madison Square Garden estaba casi lleno cuando se inició el combate que vió salir airoso al pequeño italiano. El campeón dominó por completo a su adversario

(POR ALAN GOULD)

NEW YORK, Mayo 7. (AP)—Después de escapar de un ataque furioso en el primer asalto, que lo tuvo sangrando y casi agotado, aparentemente al borde del knock out, Tony Canzoneri, campeón mundial de los pesos ligeros, resurgió gloriosamente en el ring del Madison Square Garden hoy para propinar a Jimmy McLarnin una decisiva batida en una de las más espectaculares batallas que se han dado en un ring.

Al completarse los diez furiosos rounds que se pelearon, que fueron presenciados por una concurrencia de 17.000 personas, Canzoneri logró la decisión unánime de los dos jueces y del referee Arthur Donovan.

El pequeño campeón, que parece una edición de bolsillo de Babe Ruth, y que pega con el mismo abandono que el famoso jonronero conectaba sus largos estacazos, ganó la decisión justamente por su acometividad, desplegada a través de casi todo el combate, después que pasó el chaparrón del primer round.

Tony ganó siete de los diez asaltos tumbando a McLarnin con una terrible derecha en el segundo round, y después lo mantuvo bajo un fuego graneado en los últimos rounds, pegándole furiosamente con las dos manos.

McLarnin comenzó bien, con un ataque vigoroso que pareció a punto de proporcionar una rápida y decisiva victoria sobre el italiano. Pero, la resistencia de Tony fué mucha y ello le salvó de besar la lona, posiblemente para marcar su fin. Canzoneri sangró en este primer asalto. Sus piernas se doblaron y sus ojos parecieron cerrarse momentáneamente Los apostadores inteligentes que habían hecho a Jimmy favorito 5 a 9 para ganar, estaban prestos a cobrar su dinero. Pero, la suerte cambió bruscamente y con ella los acontecimientos.

Observando que el cambio de golpes con McLarnin no le habían tumbado, Canzoneri se lanzó a pelear furiosamente y en el segundo round desplegó un ataque formidable que le permitió asumir toda la delantera en el combate.

Enseguida atacó con las dos manos, y a más de castigar a Jimmy fuertemente, le hizo pillar algunos golpes con sus rápidos movimientos. Una larga derecha conectada desde abajo hizo arrodillar a McLarnin, pero, el irlandés se paró sin que le contasen.

De aquí en adelante, con la posible excepción del cuarto y octavo round, que fueron para McLarnin por ligero margen, Canzoneri fué el dueño y señor del ring ganando seis rounds en total.

Canzoneri pesó 136. libras y media y el irlandés 143.

En el quinto, noveno y décimo round, McLarnin soportó el ataque duro de Canzoneri sangrando por la nariz. En el noveno las soras le salvaron de caer después de recibir una lluvia de golpes en la cabeza, y en el décimo se mantuvo en pie sólo por el coraje.

Asistieron más de 16,000 personas que dejaron 85 mil pesos en las taquillas.

Un gran trío: los hermanos Vallejo y Salazar, hoy, contra la pareja Irigoyen-Maguregui

Creus y Paco jugaron de manera extraodinaria en el estelar, resultando los victoriosos. El miércoles función de gala en honor del Teniente aviador Menéndez, por su gran vuelo de Cuba a España. Magníficos pagos los de ayer

Una función monstruo prepara la empresa del Jai Alai, en honor del aviador cubano, teniente Menéndez, que realizó el vuelo de Cuba a España.

Esa función tendrá verificativo el miércoles, por la tarde.

Tratándose de un homenaje tan merecido, el pueblo acudirá en pleno dse día al Jai Alai, para ovacionar al teniente Menéndez, por la gran proeza realizada.

La Comisión de Festejos que ha de actuar en este homenaje, seguirá dando las noticias de este acto, que ha de ser un éxito clamoroso.

«DIA DE LAS MADRES»

Para mañana, domingo, «Día de las Madres», que fué insituído por el inolvidable Víctor Mpñoz, maestro de periodistas, prepara el Intendente Eguiluz, amigo fraterno de Víctor, un hermoso programa. Se pondrá un gran cuadro de Víctor Muñoz, con su adorno floral.

ANOCHE

En el partido inicial de anoche, atacaron fuerte Ochoa menor y Solá, venciendo con alguna facilidad a Faura y Escarza. Después del empate a once, se colocaron estos últimos y no lograron aventajar nada.

Creus se llevó la primera quiniela.

CREUS Y PACO

Creus y Paco jugaron de manera extraordinaria el partido estelar, habiendo dejado en 22 a «Mosquito», Eguíbar y a La Paz.

En la primera decena los cuatro contendientes estaban desarrollando un magnífico juego, pero después de la igualada en el cartón once, se distanciaron Creus y Paco, llegando «vincitore» al final.

La segunda quiniela fué de Hugues.

En el tercero, Morales y Deva, vencieron a Iturrino y Hugues.

ESTA NOCHE

Esta noche gran partido estelar: Hermanos Vallejo y Salazar, contra Irigoyen y Maguregui.

RESULTADO OFICIAL DE LA FUNCION CELEBRADA ANOCHE

PRIMER PARTIDO

Ganadores: BLANCOS.

PRIMERA QUINIELA

	Tantos	Pagos
1—Creus	6	$ 3.98
2—Paco	4	9.10
3—Eguíbar	0	6.37
4—La Paz	0	5.79
5—Maguregui	4	4.90
6—Salazar	1	3.54

Ganador: CREUS. Pagó a:

3.98

SEGUNDO PARTIDO

Ganadores: BLANCOS.

SEGUNDA QUINIELA

	Tantos	Pagos
1—Iturrino	3	$ 4.91
2—Morales	1	3.62
3—Hugues	6	6.25
4—Fares	4	4.59
5—Deva	0	5.73
6—Goyo	0	6.88

Ganador: HUGUES. Pagó a:

6.25

TERCER PARTIDO

Ganadores: BLANCOS.

ESTA NOCHE

(A LAS 8 Y MEDIA)

PRIMER PARTIDO, A 25 TANTOS: Martín y Goyo, blancos, contra Román y Aguiar, azules. A sacar los primeros del cuadro 9 y medio y los segundos del cuadro 10 con ocho pelotas finas.

PRIMERA QUINIELA, A 6 TANTOS: Vallejo, Salazar, Irigoyen III, Elizondo, Ondarres y Maguregui.

SEGUNDO PARTIDO, A 30 TANTOS: Hermanos Vallejo y Salazar, blancos, contra Irigoyen III y Maguregui, azules. A sacar, ambos, del cuadro 9 y medio, con ocho pelotas finas.

SEGUNDA QUINIELA, A 6 TANTOS: Adolfo, Aguinaga, Tellechea, Valejo menor, Fares y Alvarez.

TERCER PARTIDO, A 30 TANTOS: Aguinaga y Adolfo, blancos, contra Tellechea y Alvarez, azules. A sacar, ambos, del cuadro 10, con ocho pelotas finas.

EN LAS GRANDES LIGAS

RESULTADO DE LOS JUEGOS CELEBRADOS AYER

LIGA NACIONAL

Pittsburgh, 9; Cincinnati, 6.
San Luis, 11; Chicago, 9.
(No había más juegos señalados).

LIGA AMERICANA

Filadelfia, 3; New York, 2.
Washington, 12; Boston, 9.
(No había más juegos señalados).

ESTADO DE LOS CLUBS

LIGA NACIONAL

	G.	P.	Ave.
San Luis	12	7	.611
Chicago	12	8	.600
Pittsburgh	11	8	.579
New York	10	9	.526
Cincinnati	10	12	.455
Boston	8	11	.421
Filadelfia	9	13	.409
Brooklyn	8	12	.400
Totales	80	80	

LIGA AMERICANA

	G.	P.	Ave.
Boston	16	7	.696
New York	15	7	.682
Cleveland	14	7	.667
Washington	12	13	.480
Detroit	9	10	.474
Chicago	8	10	.444
Filadelfia	8	13	.381
San Luis	3	16	.143
Totales	85	85	

JUEGOS SEÑALADOS PARA HOY

LIGA NACIONAL

Brooklyn en Boston.
San Luis en Chicago.
New York en Filadelfia.
Cincinnati en Pittsburgh.

LIGA AMERICANA

Chicago en San Luis.
Cleveland en Detroit.
Boston en Washington.
Filadelfia en New York.

Perdieron los Yankees con el Filadelfia, 4x2

Un home run de Puccinelli fué lo que decretó la caída de los Rifleros de Ruppert

NEW YORK, mayo 8. (AP.)—Los Atléticos de Filadelfia, ayudados por un home run de George Puccinelli, que bateó el cuadrangular con uno en bases, derrotaron esta tarde a los New York Yankees, con score de 3 por 2, impidiéndoles pasar al primer lugar de la Liga Americana.

Dusty Rhodes, que estuvo hace años con los Yankees, pitcheó muy bien, pero en el octavo tuvo que ser sustituído por Bill Dietrich, que finalizó el game.

Un triple de Lazzeri empujó las dos carreras de los Yankees.

El score fué:

FILADELFIA

	V.	C.	H.	O.	A.	E.
Finney, 1b	5	0	1	11	1	0
Moses, cf	5	0	1	4	0	0
B. Johnson, lf	2	2	1	0	0	0
Puccinelli, rf	4	1	3	1	0	0
Higgins, 3b	3	0	0	0	1	0
Warstler, 2b	3	0	3	4	3	0
Newsome, ss	3	0	0	3	4	0
Dean (1)	1	0	0	0	0	0
Peters, ss	0	0	0	0	1	0
Hayer, c	4	0	0	4	1	0
Rhodes, p	3	0	0	0	1	0
Dietrich, p	1	0	0	0	2	0
Totales	34	3	9	27	14	0

(1)—Bateó por Newsome en el 8o.

NEW YORK

	V.	C.	H.	O.	A.	E.
Crosetti, ss	3	0	1	1	3	0
Rolfe, 3b	4	0	0	0	2	0
Di Maggio, lf	5	0	0	1	0	0
Gehrig, 1b	3	0	0	9	1	0
Dickey, c	3	0	1	5	0	1
Hoag, cf	2	1	0	4	0	0
Selkirk, rf	3	1	1	3	0	0
Lazzeri, 2b	3	0	1	3	4	0
Ruffing, p	2	0	0	1	1	0
R. Johnson (1)	0	0	0	0	0	0
Totales	28	2	4	27	11	1

(1)—Bateó por Ruffing en el 9o.

Anotación por entradas:

Filadelfia	102 000 000—3
New York	000 002 000—2

Sumario:

Empujadores: Puccinelli, 2; Lazzeri, 2. Two base hits: Selkirk, Warstler. Three base hits: Moses, Lazzeri. Home run: Puccinelli. Sacrifices: Ruffing, Higgins, Crosetti. Double plays: Newsome a Warstler a Finney; Lazzeri a Gehrig. Quedados en bases: New York, 10; Philadelphia, 8. Bases por bolas: por Rhodes, 3; Ruffing, 3; Dietrich, 1. Strike outs: Ruffing, 5; Rhodes, 2; Dietrich, 1. Hits: a Rhodes, 4 en 7 y un tercio innings; Dietrich, 0 en 1 y dos tercios. Wild pitch: Ruffing, Rhodes. Ganó Rhodes. Umpires: Moriarty, Basil y Kolls. Tiempo: 2:18.

Atlético y Regla tienen un gran game

El Atlético sufre un viejo jinx con los reglanos, pero, esperan romperlo mañana

Un viejo «jinx», que impide a los Tigres del Atlético de Cuba el lucir grandes frente a los rojos del club Regla, puede romperse mañana, por la tarde, cuando los equipos de ambos clubs se vean frente a frente en el segundo turno del doble header anunciado para los terrenos del VTC.

El Atlético no le ha podido ganar al Regla en las últimas temporadas. Los muchachos han realizado nobles esfuerzos en distintas ocasiones, pero, al final han tenido que inclinar la cabeza, víctima del hitting oportuno de sus rivales.

Este año, empero, los Tigres están más agresivos, e inspirados por Miguel Aguilera, que está resultando un lider eficiente, el team se dispone a romper el viejo jinx, empezando por llevarse la decisión del partido que tienen anunciado para mañana.

La tarea no es nada difícil, desde luego. El Regla tiene un magnífico team, cuenta con un estupendo director, y si sus pitchers jóvenes responden, no poniéndose wild, será un equipo muy difícil de burlar. Pero los Tigres estarán en la lucha todo el tiempo y puede que al final logren cargar con la decisión.

Nadie sabe quien catcheará por el Atlético, en el choque que anunciamos.

Díaz no puede actuar por no haberse cumplido aún su inscripción en la Unión Atlética, pero, se tiene entendido que Aguilera colocará en la posición a un muchacho que sabrá guiar a Cubillas, de modo que pueda causar efecto a los reglanos.

El team del Atlético de Cuba ha hecho muy buenas demostraciones en las prácticas y su batting es de más de .300. Perico Cardoso, como lead offman, promete cosas bellas en la tercera, y los veteranos Nieto, Germán Rodríguez, Ricardo Trujillo, Carlitos Alvarez, Kaito Olivares y Cubillas, han hecho buen entrenamiento y responderán a la campana inicial en condiciones.

El choque Regla-Atlético que en bre el segundo turno del programa de mañana, se iniciará a las 4 y 15 minutos de la tarde, y verá en el box a Monje, por el Regla y Cubillas por el CAC.

LOS «GIGANTES» HABLAN DE ADQUIRIR A CURT DAVIS, EL GRAN HURLER

NEW YORK, mayo 7. (AP).— Los círculos oficiales aseguran hoy aquí que los Gigantes y Phillies están envueltos en una importante transacción en virtud de la cual el famoso pitcher Curt Davis, de los Phillies, pasará al equipo de los New York Gigantes conjuntamente con el inicialista y jonronero Dolph Camilli, por el pitcher Harry Gumbert, la primera base Sambo Leslie y una cantidad que se supone sean 50 mil pesos en efectivo.

Eddie Brannik no desmintió ni aprobó la noticia, pero, dijo que Terry tenía proyectada una larga conversación con el manager Jimmy Wilson, de los Phillies, tan pronto como arribe mañana a Filadelfia.

Terry está de muy mal humor por la mala demostración que hicieron los Gigantes por el Oeste, donde perdieron seis juegos, y quiere reforzar el equipo en pitchers.

Las demostraciones de Leslie en la primera base desde que fué adquirido del Brooklyn no son gran cosa, y su fielding ha sido mediocre. Gumbert llegó al team el año pasado de Baltimore y ha ganado dos games hasta ahora.

Lo único firme de los Gigantes hoy es que el team ha concedido a Fred Firpo Marberry su release incondicional, enviando al infielder Charley English al Galveston, de la Liga de Texas.

Seis partidos formidables han preparado para hoy en el Frontón Habana-Madrid

Por la tarde volverán a enfrentarse Salvador y Labat Menor contra Sarmiento y Epifanio. El encuentro estelar de por la noche también será de gran atracción. Los pagos de ayer

Programa cumbre el combinado para la formidable función corrida que se efectuará hoy en el Frontón Habana-Madrid. Se han formado varias parejas que se batirán en seis partidos que tendrán un interés extraordinario. Los dos estelares, sobre todo, lucen como algo fenomenal que hará gozar lo indecible a los espectadores, que noche tras noche inundan el Palacio de Belascoaín y Sitios.

En el segundo turno por la tarde se enfrentarán dos parejas que hace poco ofrecieron una batalla sensacional. Nos referimos a Salvador y Labat Menor que tendrán por contrarios a Sarmiento y Epifanio. Los primeros triunfaron después de haber llegado el encuentro a 29 iguales. Esto fué un match que electrizó a la concurrencia la otra noche y que con toda seguridad volverá a ser espectacular esta tarde.

Por la noche, a la hora principal, Mingo saldrá acompañado de Epifanio para medirse con Echevarría y el Cachorro, en otro partido que luce magnífico. Pero esto no será todo lo atractivo q. presentará la Empresa de la Bombonera.

Pascau y Labat Mayor, por ejemplo, tomarán parte en el tercero nocturno contra Constante y Betancourt. Otro partido que será monumental, porque en él abundarán las jugadas espectaculares.

RESULTADO OFICIAL DE LA FUNCION CELEBRADA ANOCHE

PRIMER PARTIDO

	Tantos
Torres y Buendía, blancos	25
Vales y Aníbal, azules	18

Ganadores: BLANCOS.

PRIMERA QUINIELA

	Tantos	Pagos
1—Buendía	2	$ 3.04
2—Vales	2	3.29
3—Torres	0	4.39
4—Aníbal	4	3.59
5—Pedrito	1	1.36
6—Cubota	6	2.08

Ganador: CUBOTA.

SEGUNDO PARTIDO

	Tantos
Echeverría y Epifanio, blancos	18
Sarmiento y Betancourt, azules	30

Ganadores: AZULES.

SEGUNDA QUINIELA

	Tantos	Pagos
1—Echeverría	0	$ 6.23
2—Epifanio	6	1.38
3—Sarmiento	2	1.33
4—Bernal	4	4.15
5—Betancourt	1	5.48
6—Montes menor	3	2.57

Ganador: EPIFANIO.

TERCER PARTIDO

	Tantos
Pedrito y Bernal, blancos	24
Montes menor y Cubota, azules	30

Ganadores: AZULES.

HABANA-MADRID

Programa oficial para la función corrida que comenzará esta tarde a las tres.

Primer partido. A 25 tantos: Girón y Buendía, blancos, contra Torres y Cubota ,azules. A sacar los primeros del cuadro 14 y medio y los segundos del catorce y medio

Primera quiniela a seis tantos: Girón, Buendía, Torres, Cubota, Salvador y Pedrito.

Segundo partido a 30 tantos: Salvador y Labat menor, blancos, contra Sarmiento y Epifanio, azules. A sacar los primeros del cuatro catorce y medio y los segundos del 14

Segunda quiniela a seis tantos: Labat menor, Sarmiento, Epifanio, Gayarre, Montes menor y Aníbal.

Tercer partido a 30 tantos: Pedrito y Gayarre, blancos, contra Montes menor y Aníbal, azules. A sacar ambos del cuadro catorce y medio.

POR LA NOCHE

Primer partido a 25 tantos: Girón y Bernal, blancos, contra Salvador y Azpeitia, azules. A sacar ambos del cuadro 14 y medio.

Primera quiniela a seis tantos: Girón, Bernal, Salvador, Azpeitia, Labat menor y Buendía.

Segundo partido a 30 tantos: Ugalde y Epifanio, blancos, contra Echeverría y Labat menor, azules. A sacar ambos del cuadro catorce y medio.

Segunda quiniela a seis tantos: Epifanio, Ugalde, Labat Mayor, Pascau, Constante y Betancourt.

Tecer partido a treinta tantos: Pascau y Labat mayor, blancos, contra Constante y Betancourt, azules. A sacar ambos del cuadro catorce y medio.

Estalella ha de jugar pronto en el outfield

Le pidió ese chance al manager Griffith y éste le ha dicho que pronto jugará

Roberto (Bob) Estalella, la estrella cubana del baseball que resulta el único cubano que tenemos en activo en el Bib Show, puede ser visto, muy pronto, en el outfield de los Senadores de Washington.

Deseoso de entrar en diaria acción, y convencido de que no puede quitarle el puesto regular a Bud Lewis, Estalella se dirigió el otro día al manager Clark Griffith y le pidió que le diera una oportunidad.

«Hasta ahora he bateado bien cada vez que he ido al plate como emergente, Griff) ¿Por qué no me da usted un chance?»—le dijo el criollo al viejo Zorro. Y éste le contestó que pronto tendrá su oportunidad.

Un día después de esta conversación, Bucky Harris, que figura como manager regular de la novena, aunque Griffith es realmente quien dirige el team, le dió orden a Estalella le practicar todas las mañanas y el cubano lo está haciendo con regularidad, en la esperanza de verse recompensado con el puesto regular.

Su record como emergente es, hasta el presente:

J.	V.	C.	H.	2b	3b	Ave.
9	6	2	3	0	2	.500

LOS CUBANOS DEL YORK

Desgraciadamente, parece que los players cubanos que estaban jugando en el club York: Morales, Couto, Zabala, Fortes y Comellas, están en dificultades.

En el d.a de ayer hemos recibido la noticia —aún no la hemos podido confirmar— de que todos los cubanos habían sido separados por el manager del York debido a distintos contratiempos.

Parece que el Mulo Morales, outfielder regular del team, pasó por encima de una de las reglas de disciplina del club, y esto le ganó una fuerte suspensión. El cubano protestó, y, entonces, los otros muchachos lo respaldaron, agradecidos por cuanto él había hecho por ellos, y se declararon en huelga.

Ante esta actitud, el manager del York los despidió a todos y según nos informan, no los quiere admitir más en el club.

El único que se ha salvado es Fortes, que ha sido recomendado a otra novena.

Hasta aquí la noticia que tenemos. Nos la ha proporcionado una persona muy íntima de Manolo Fortes, que recibió carta de éste contándole lo sucedido, pero, como hacen falta detalles, hemos decidido pedir al Norte una información completa del caso, para ver lo que hay de cierto en el asunto.

Collado-Mazorra vencieron en un buen encuentro

Fué el mejor match de los tres que se jugaron. Los otros fueron «por cansancio»

La segunda jornada del Campeonato de Squash-Tennis por parejas, se distinguió por la tardanza de los encuentros. Tres partidos solamente, y salimos de la cancha del Club Cubaneleco a las doce de la noche.

En el primero de la noche vencieron Blanco y Ramos, del Ferroviario a Salón y La Roza, del Cubaneleco. Fué un match en el que se peloteó mucho, más de la cuenta. Las dos parejas se dedicaron solamente a devolver, ninguna tiró rada, y el resultado fué que se llevaron una hora larga para jugar treinta tantos.

En el segundo partido, que fué el más corto, fué sin embargo en el que mejor squash se vió jugar. Vencieron Collado y Mazorra, del Ferroviario, a Callava-Gordon, del Miramar Yacht Club con score de 30 por 19.

Y en el último partido, que también fué de esos que se deciden por cansancio, Porta-Pereda, de «La Tropical», derrotaron inesperadamente en un final muy inesperado a Galbis-Perdices, del Ferreteros.

Los partidos del lunes son los siguientes:

Reguera-Trillo, del Hispano contra Muñoz-González, del Casino Español.

Sansó-Del Cerro, de «La Tropical» contra Porta Pereda, de La Tropical, también.

Y De la Fe-García, del Ferroviario contra Galbis-Perdices, del Ferreteros.

El primer match comenzará a las nueve en punto. Y el que a esa hora no esté en la cancha, perderá el juego forfeited Es acuerdo adoptado para evitar que las veladas terminen tan tarde. Quedan, pues, advertidos los jugadores.

PERDIO LA YMCA CON EL SANTOS SUAREZ EN EL BASKET BALL ANOCHE

Casino Viboreño y Deportivo Santos Suárez, fueron los ganadores en los juegos de basketball celebrados anoche en el club Unidos, correspondientes al campeonato juvenil que se está celebrando en dicha sociedad.

En el primer turno del programa, el Casino Viboreño no tuvo dificultad alguna para vencer al Goicuría, con score de 64 por 67. En el segundo juego, el Santos Suárez derrotó a la YMCA., después de haber jugado un tiempo extra, con score final de 53 por 49. Vascos y Vázquez volvieron a ser los mejores de los jóvenes cristianos. De los vencedores se distinguieron Luya y Pintado.

JUGARA EN ALAVA EL DOMINGO EL TEAM SOCIAL DEL «ADC»

El ADC., de esa capital, celebrará dos interesantes

EL INSTITUTO DE ESTABILIZACION ACORDO AYER INGRESAR EN EL FONDO DE CUOTAS 36,370 SACOS DE AZUCAR

SALUTACION DE LA BOLSA AL DR. GOMEZ

Hace votos por sus futuros aciertos como Presidente de la República. Dos mensajes

El Presidente de la Bolsa de la Habana, señor Julio B. Forcade, dirigió ayer al doctor Miguel Mariano Gómez, Presidente electo de la República, un telegrama concebido en los términos siguientes:

«La Bolsa de la Habana, hace llegar al Presidente electo de la República de Cuba, su más completa adhesión y formula sus mejores votos porque al restaurarse la normalidad en el gobierno del país y haber recaído la elección en un cubano de su abolengo, Cuba pueda disfrutar de los beneficios de la paz moral y la prosperidad».

Otro telegrama le dirigió el doctor Pedro Pablo Kohly, Secretario de la mencionada Bolsa. Dice así:

«Doctor Miguel Mariano Gómez. Presidente electo de la República. Considero un deber de todo cubano, hacer llegar al Jefe del Estado, su adhesión y sus alientos, en la patriótica labor que tiene que realizar desde el Gobierno. Cumplo con ese deber disseándote que Dios te ayude. Respetuosamente, **Pedro P. Kohly**».

Promedios oficiales de Azúcares

Precio promedio oficial en almacén, alcanzado por la Libra de azúcar para la plaza de la Habana, de la semana comprendida del 20 al 25 de abril de 1936 ambos inclusives, que servirán de base para graduar los fletes de azúcares por ferrocarril, en cumplimiento del Decreto-Ley número 207 de 5 de marzo de 1935, de 1.877923 (Un centavo y ochocientas setenta y siete mil novecientas veinte y tres millonésimas de centavo en moneda nacional).

La Habana, Mayo 8 de 1936.

Dirección de Industrias,
Oficina de Asuntos Azucareros.

ACCIONES DE LOS BANCOS

Cierre ayer en New York recibido por el hilo directo de Lamborn:

Guaranty Trust	290
New York Trust	114½
Chase National Bank	37⅜
National City Bank	33⅜
Public	40¾
Manufacturers Trust	49¼
Irving Trust	15
Corn Exchange	58¾
Chemical	53⅛
Bankers Trust	57
First National of N. Y.	1.925
Manhattan	26⅞
Hanover	107¼
First Nat. of Boston	48
Royal	169⅛

MERCADO DE ALGODON

Cierre ayer en New York, recibido por el hilo directo de Luis Mendoza y Compañía:

Mayo	11.57
Julio	11.25
Octubre	10.31
Diciembre	10.32
Enero	10.35
Marzo	10.36

COLEGIO DE CORREDORES

Cotización oficial del día 8 de mayo de 1936:

CAMBIOS	TIPOS
S/E. Unidos cable	1/10Pr.
S/E. Unidos, vista	1/10Pr.
Londres, cable	4.98¾
Londres, vista	4.98¼
Londres días vista	—
París, cable	6.59
París, vista	6.58
Bruselas, vista	17.02
España cable	13.63
España, vista	13.61
Italia, vista	7.89
Zurich, vista	32.45
Hong Kong, vista	32.75
Amsterdam vista	67.51
Copenhague, vista	—
Christianía, vista	—
Estocolmo vista	—
Montreal, vista	¼% Pr.
Berlín, vista	40.52

Notarios de Turno:
Para cambios: **Alfredo Porto Casanova.**
Para intervenir en la cotización oficial de la Bolsa de la Habana:
Raúl E. Arguelles,
Antonio Vila Villar.
Vto. Bno.:
Joaquín G. Gumá,
Síndico-Presidente.
Manuel Vivó,
Secretario-Contador Inte.

MERCADO DE LONDRES

LONDRES, mayo 8. (Por el hilo directo de Luis Mendoza y Cía.)—La plata se cotizó hoy a 20¼, sin variación. US Steel se cotizó en la Bolsa de Londres a 54 7/8; General Motors a 62; American Tel a 153 7/8.

El oro en barras se cotizó hoy a 140 chelines 5½ peniques, contra 140 chelines 8½ peniques. Han sido adquiridas por cuenta ignorada las £537.000 en oro en barras que había disponibles en el mercado libre de Londres. International Nickel se cotizó a 45 y Brazilian Traction a 10 5/8. La Bolsa de Londres estuvo inactiva y a precios irregulares.

BOLSA DE LA HABANA

Cotizaciones efectuadas ayer en la Bolsa de la Habana

COTIZACION OFICIAL
Bonos y Obligaciones

	Comp.	Vend.
República de Cuba:		
Speyer, 1904	101	—
Deuda Int, 1905	98½	101⅞
Cuatro y medio, 1909	98¼	100
Morgan, 1914	101¾	103½
Morgan (5½) 1923	102¼	103½
O Públicas (5½) 1945	52⅛	53
Obligs Oro (5½) 1935	43	53
Recibos de Depósito de Obligaciones Oro	33¾	35
Azúcar (5½) 1940	98	106
Rep Cuba, Horgan (Seriados) 5½% — 1927:		
H Vence 1 julio 1935	99¾	104
I Vence 1 julio 1936	99	—
J Vence 1 julio 1937	99	—
Ayunt Hab 1a Hipt	92	110
Ayunt Hab 2a Hipt	95	110
Centro Asturiano	40	—
B Territorial, Serie B	35½	41
Cervecera	40	50
Cervecera Oblig no hipt	7¾	12
Gas	108½	—
Hav Elec (Consol)	36	39
Hav Electric, Debentures Obligs no hipt	5⅞	6¼
Edificio La Metropolitana, S A	14	—
Mercados de Abasto y Consumo 1a Hipt	48	57
Nueva Fábrica de Hielo	99	—
Papelera Serie B	94	—
Teléfono	89	—
Unidos	17	—

ACCIONES

	Comp.	Vend.
Banco Territorial	4	11
Cervecera	18	50
Fec C Consolidados de Cuba, P	6½	9
Cuba, R R	12	—
Fábricas y Jarcia	20	—
Hav Elec Utilities Com, P 6 por 100	44	—
Hav Elec Utilities Com, P 5 por 100	13	—
Hav Elec Railway Com, preferidas	3	—
Hav Elec Railway Com, comunes	¾	—
Jarcia, P	77	100
Jarcia, C	14	15
Licorera de Cuba	6	8
Mercantil, La (Seguros)	70	—
Metropolitan Auto	100	—
Naviera, P	8	—
Naviera, C	1½	—
Nueva Fábrica de Hielo	146	—
Nueva Fábrica de Hielo, beneficiarias	36	—
Pesca, P	20	—
Pesca, C	4	—
Teléfono, P	44¼	—
Teléfono, C	12	—
Unidos	2⅞	3¼
Unión Oil	3½	6½

«COTIZACION LIBRE»
Bonos y Obligaciones

	Comp.	Vend.
Inter Tel Convert, 4 y medio por ciento	90	—
Inter Tel, 5 por ciento, 1955	60	—
Cuba Tel Co, 7 y medio por ciento	95	—
Cuba R R, 5 por ciento, 1952	54	—
Cuba RR, 7 y medio por ciento, 1936	60	—
Norte de Cuba, 5 y medio por ciento, 1942	57½	—
Manatí Sugar, 5 y medio, 1942	25	—
Vertientes Sugar, 7 por ciento, 1942	14	—
Eastern Sugar, 7 y medio por ciento, 19337	14	—
Central Cunagua, 6 por ciento. 1957	98	108
C Gallego, 6 por ciento, 1975	35	—
Ved Tennis, 3 por 100, 1949	7	—
Pro Arte Musical, 7 por ciento	38	68
Casino Español, 6 por ciento	52	—

	Comp.	Vend.
Inter Telp and Tel	12½	13½
Cía Cubana de Electricidad, P, $6.00	33⅛	—
Cuban American Sugar, preferidas	92	—
Cuban American Sugar, comunes	10	—
Cuba Company, C	1¼	1¾
Nueva Papelera Cubana	80	—
Cía Litográfica, P	60	—
Auxiliar Marítima, P	3½	12
Seguros La Comercial	71	—
Seguros El Comercio	100	—

COTIZACION A TERMINO
Ayer, a las 3.30 p. m.
Entregas: días 15 y último de mes
Bonos y Obligaciones

	Comp.	Vend.
República de Cuba:		
Speyer, 5 por 100	101	107
Deuda Interior	98½	101⅞
Speyer, 4 y medio por ciento	98½	100
Morgan, 5 por 100	101½	103
Morgan, 5 y medio por ciento	102¼	104
O Públicas, 1945	52¼	53
Obligaciones Oro	41	60
Recibos de Depósitos de Obligaciones Oro	34	35
Azúcar	98	106
Julio 1935, H Morgan	99½	101⅞
Julio 1936, I Morgan	99	—
Julio 1937, J Morgan	99	—
Ayuntamiento, 1a	94	110
Ayuntamiento, 2a	96	110
Centro Asturiano	42	—
Cervecera Internacional	40	60
Cervecera Internacional, Obligs no hipt	8	12
Gas y Electricidad	108	—
Hav Elec Railway Co	36	38
Hav Electric Ry Comp, Obligs no hipt	5⅞	6¼
Nueva Fábrica de Hielo	98	—

	Comp.	Vend.
Pap Cubana, Serie B	94	—
Cuban Telephone Co	89	—
Unidos	17	—

ACCIONES

	Comp.	Vend.
Cervecera Internacional	19	50
Cuba Railroad, P	7	—
HE Utilities, Prefs	45	—
H E Utilities, Pretes	14	—
Hav Elec Ry Co, P	3	6
Jarcia, P	80	—
Jarcia, C	14	—
Licorera de Cuba	6	8
Naviera, P	8	—
Naviera, C	1	—
Nueva Fábrica de Hielo	146	—
Nueva Fábrica de Hielo, beneficiarias	36½	—
Teléfonos, P	45½	—
Ferrocarriles Unidos	3	—

COTIZACIONES

NUEVA YORK, mayo 8. (AP.) Cotizaciones al cierre de la Bolsa de Nueva York:

Acciones: 778,630.
Bonos: $7,351,700.

COTIZACION DE LA PESETA

La peseta española se cotizó al cierre del mercado ayer, a razón de 7,32.06 por dólar.

COTIZACION DEL FRANCO

El franco francés se cotizó ayer, al cierre del mercado, a razón de 15.17 por dólar.

COTIZACION DE LA LIBRA

La libra esterlina se cotizó ayer en el mercado local a $4.99¾.

MEJORO MUCHO EL MOVIMIENTO DEL P. HABANERO

Se atribuye a la afluencia de turismo y también a la intensificación comercial

La entrada de buques por la Habana en abril, ha sido muy superior al mismo mes del año pasado. Entraron 140 buques, de los cuales 111 eran de carga.

En los 4 primeros meses del año pasado el total de los buques entrados por la Habana, asciende a 604 contra 558 en iguales meses del año anterior, según comparaciones hechas por la revista «Cuba Importadora e Industrial», cuyos datos nos facilita.

Véanse los buques entrados en abril y en los 4 meses de los últimos años:

Abril	Total	Con carga
1931	192	149
1932	195	135
1933	151	109
1934	145	106
1935	128	93
1936	140	111

4 meses	Total	Con carga
1931	909	570
1932	829	490
1933	690	470
1934	536	393
1935	558	405
1936	604	443

El mayor movimiento comercial y el resurgimiento de la afluencia turística hacia Cuba, se consideran los principales motivos del aumento del tráfico.

Los industriales piden la reforma del pliego de condiciones para la contratación de obras públicas

Como existen muchas actividades industriales que no pagan contribución al Municipio, resultaría que dichas firmas se verían obligadas a no acudir a las subastas

La Asociación Nacional de Industriales de Cuba, ha dirigido al señor Secretario de Obras Públicas, un escrito —cuya copia se nos remite con el ruego de su inserción— que dice como sigue:

«Señor: En la Gaceta Oficial extroardinaria 143, de Mayo, 6, del actual año, aparece el Decreto número 1180, que se refiere a «Pliego de Condiciones Generales para la Contratación de las Obras Públicas».

El Art. 5 de dicho Decreto establece la obligación de acompañar el recibo de la contribución municipal, que acredite estar al corriente en el pago de dicho tributo, y agrega: «La infracción de este requisito será causa bastante para rechazar la proposición».

Venimos por la presente a solicitar que se reforme el referido Artículo 5, ya que no guarda la debida relación con lo dispuesto en la Ley de Impuestos Municipales, en la cual se eximen, expresamente, muchas actividades industriales del pago de esta clase de tributos, y el precepto antes mencionado del Decreto número 1180, los imposibilita de concurrir a las subastas de ese Departamento, con quebrantos para sus intereses y para los del propio Estado, ya que, al obtener esos productos de una segunda persona, tendrá que pagar un precio más alto por los mismos.

En tal virtud, venimos a solicitar que en los casos de exención expresamente determinada por la Ley de Impuestos Municipales, no se exija el requisito de acompañar el recibo de un pago a que no viene obligado el licitador».

LONJA DEL COMERCIO

Cotización oficial para ventas al por mayor y de contado, de artículos de primera necesidad, del día 8 de mayo de 1936.

—Aceites:	
De Oliva, lata de 23 libras	16.00
Vegetal, latas de 90 libras	12.50
Americano, en barriles, qq	12.50
Girasol, qq	13.00
—Ajos:	
Cappadres, 24 mancuernas	—
Id. de 28 mancuernas	—
Id., 32 mancuernas	—
Chilenos, de 40 mancuernas	0.40
Id., de 30 mancuernas	0.55
Id., de 20 mancuernas	0.70
Chino, qq	—
—Avellanas:	
Avellanas, qq	—
—Arroz:	
Canilla viejo	6.00
Saigón largo No. 1	3.95
Semilla, SQ., qq	3.75
Siam Garden, extra 5 por ciento, qq	4.45
Ciam, 7 Estrellas, qq	5.00 a 5.25
Tipo Valencia, qq	4.60
Americano, tipo Siam, 3.75 a	3.80
Id., id., SQ ..3.50 a	3.60
—Avena:	
Blanca, americana, qq	—
Blanca, chilena, qq	2.40
—Azúcar:	
Refino, primera, qq	3.10
Turbinado, extra qq	2.90
Turbinado corriente, qq	—
Centrífuga, qq	1 10
—Bacalao:	
Noruega Superior, caja	10.00
Noruega, Regular	9.75
Langa, caja	—
Escocia, caja	8.00
—Café:	
Guantánamo	15.00
Id., corriente	12 00
Lomas, qq	14.00
—Cebollas:	
País, qq	—
Americanas AB. qq	2.25
—Chicharos:	
Quintal	4.50
—Fideos:	
País, qq	6:00
—Frijoles:	
Negros, del país, qq	4.50
Colorados, largos, qq	6.00
Colorados, medianos, qq	5.50
Rayados, largos, qq	—
Carita, País qq	—
Japoneses Otheuasis, qq	5.00
Europeos, qq ..4.50 a	5.00
Marrow, europeos, qq	—
Chilenos, Cristal, qq	5.50
Rosados, chilenos	—
—Garbanzos:	
Sin cribar, qq	—
Cribados, qq	—
Imperiales	7.50
—Harina:	
De Trigo, 2a marca, saco 7.50 a	8420
De maíz, país, qq	—
—Jamón:	
Paleta, qq	29.00
Pierna, qq	40.00
—Manteca:	
1a., ref., en terc., qq	16.90
Id., ref., latones de 100 lbs.	—
Compuesta, qq	14.15
Mezclada	15.65
—Maíz:	
Provincia Habana, qq	1.60
Gibara, qq	1.60
—Patatas:	
Del país, rosadas, qq	2.30
Del País, blancas	2.10
Americanas, No. 1 sacos de 100 libras	—
—Pimientos:	
Españoles, cuartos, 1a., caja	6.00
—Quesos:	
Patagrás, crema entera, qq	34.00
Id. del País, qq	20.00
—Sal:	
País, molida, saco de 180 libras	2.90
Espuma, saco de 100 lbs.	2.00
Id., importada, 90 libras	—
Americana molida, 190 libras	3.75
—Tasajo:	
Pierna, qq	13.00
Surtido, qq	16.50
—Tocino:	
Barriga, 16x18, qq	24.00
Especiales, 20x30, qq	22.00
—Tomates del País:	
Natural, de 1 kilo, caja	2.50
Id., caja de 100 cuartos 3.00 a	3 50
Puré, de ¼, caja ... 3.00 a	3.50
Id., de ⅛, caja	2.50
Id., de 1 kilo, caja	2.50

ELORO y la PLATA

Cotizaciones efectuadas ayer al cierre de la Bolsa de la Habana:

Plata contra billete americano	98½	99
Oro acuñado contra billete americano	155	—

MERCADO DE MANTECA

Cierre ayer en Chicago, recibido por el hilo directo de Luis Mendoza y Compañía:

Mayo	10.57
Julio	10.45
Granel	9.92

OFICIAL

REPUBLICA DE CUBA.—SECRETARIA DE EDUCACION.—COMISION LOCAL DE SUBASTAS.—HABANA, 4 de Mayo de 1936.—ANUNCIO.—Hasta los días y horas que más abajo se señalan se recibirán en esta Secretaría sita en Ricla y San Pedro, proposiciones en pliegos cerrados para los suministros necesarios a esta Secretaría durante el Ejercicio Económico de 1936 a 1937. «MATERIAL DE KINDERGARTEN», día 25 de Mayo. «MATERIAL DE CORTE Y COSTURA», día 26 de Mayo. «MATERIAL DE MADERA Y EFECTOS DE FERRETERRIA», día 27 de Mayo. «MATERIAL GASTABLE PARA LAS ESCUELAS PUBLICAS», día 28 de Mayo. «MATERIAL DE OFICINA E IMPRESOS PARA LAS JUNTAS DE EDUCACION», Y ESCUELAS PUBLICAS», día 29 de Mayo. «MATERIAL Y GASTOS VARIOS», día 1 de Junio. «UNIFORMES», día 2 de Junio. «MOBILIARIO ESCOLAR», día 3 de Junio. Todas las Subastas se celebrarán a las 3 p. m. de las fechas fijadas. Entonces las proposiciones se abrirán y leerán públicamente.

El Secretario de la Comisión facilitará pliegos y pormenores a todo el que lo solicite, en el Local ya mencionado, todos los días hábiles de 8 a. m. a 12 m. Fdo. Dr. Santiago García Spring, Subsecretario de Educación y Presidente de la Comisión Local de Subastas.

Registro de Salida No. 025116.

Dr. Santiago García Spring.
Subsecretario de Educación.

Días 5—6—7—8—21-22 de Mayo.

BOLSA DE NUEVA YORK

(Cierre de ayer por el hilo directo de Luis Mendoza y Compañía)

—A	
Am Radiator	19⅜
Adams Expr	10⅝
Air Reducc	58¾
Alleghany	2⅞
Allied Chem	183¼
Allis Chal	41¾
Amer Can	125
Am Car Fou	30½
Am F Pow	6⅞
Amer Ice	3¼
Amer Inter	9¾
Amer Loco	24½
Am P Light	0¾
Amer Smel	75
Amer Sugar	52⅜
Amer T and T	153¼
Am Tobac A	91⅛
Am Tobac B	92½
Am W Works	20
Am Woolen	7⅞
Anaconda C	33⅛
Atchison	70
Atlan Coast	23¼
Atlan Ref	29½
Ass D Goods	13¾
Auburn Auto	31½
Aviat Cor	5¼
Amer Bank	43½
Amer Metal	28½
—B	
Baldwin Lo	3
Balt and Ohio	16⅞
Bendix Avi	27⅛
Best and Co	51
Beth Steel	48½
Borden Co	27
Briggs	46¼
Brook Man	46⅛
—C	
Can Pacif	12⅜
Cann Mills	37¾
Case T Mach	147
C de Pasco	54⅛
Ches and Ohio	54⅝
Chrysler	94
Coca Cola	86⅛
Col Carbon	112
Comm and Sout	2⅝
Congoleum	34
Cons Cigar	8½
Cons Gas	28½
Cons Oil	12⅛
Cont Can	68¼
Cont Oil	32¼
Corn Prod	74½
Coty Inc	4½
Cuba Co	1⅝
C Am Sug, p	96
Cmm-l Solv	17⅜
Chesapeake	63
Col Fuel	6⅛
Cruc Steel	28
—D	
Del Hudson	38⅛
Del and Lack	15½
Drug Inc	13
Dupont	139
—E	
East Kodak	162
El Auto Lit	33
El Pow Lig	13¾
Elec Bond	17⅝
—F	
Frep Texas	30½
—G	
Gen A Tank	43⅞
Gen Asphalt	24¾
Gen Elec	36
Gen Foods	38¼
Gen Motors	63⅛
Gillet Saf	15⅝
Gimbel Bros	9⅛
Gold Dust	16⅛
Goodrich R	19½
Goodyear	27⅝
Gen Bronze	8⅛
Great North	35⅛
—H	
Houston Oil	8⅞
Hudson Mot	14½
—I	
Illi Cent	19⅝
Interb R T	13
Int Cement	44¼
Int Nickel	45⅛
Inter Tel	13⅛
Jilin Glas	143½
—J	
Johns Mansv	90
—K	
Kroger Groc	22⅞
Kresge S S	21¾
Kelvinator	19½
Kennecot	35⅞
—L	
Lambert Co	19¾
Ligg Myers	105
Loew-s Inc	46¼
Lorillard	22½
Louisv Nas	63½
Ludlum Stl	24¼
Lehman Cor	90⅜
Liquid Carb	35½
—M	
Macy (H R)	40⅞
Montgomery	39⅛
Miss Pac, c	—
Miss Pac, p	4½
—N	
Nash	17¼
Nat-l Dist	29
Nat-l Bisc	34¼
Nat-l Cash	23
Nat-l Dairy	22½
Nat-l P Li	9⅞
N Y Central	33
North Amer	24⅝
Nort Pacif	26¾
—O	
Ohio Oil	13½
Otis Elev	25½
Otis Steel	14⅜
—P	
Packard Mot	9¾
Paramount	9½
Pennsylvann	39¾
J C Penney	75
Pullman Co	41⅝
Proc Gamble	41½
Pure Oil	18⅞
Puerto Rico	26⅜
—R	
Radio Corp	10
Rep I Steel	18⅛
Reynolds	52⅞
—S	
Safeway Sts	30⅝
Sears Roeb	67¾
Simmons Co	25⅜
Soc Vacuun	13
St Paul, p	3¼
So Pacific	29⅝
South Ry	14
Stan Brands	15⅝
Stand Gas	5⅝
Stan N J	59
Stan Oil C	31½
Stewart War	18
Studebaker	11
—T	
Texas Co	34¼
Texas Gulf	35
Timken Roll	59¼
—U	
Union Carb	79¼
U Pacific	124
Union Oil	22¾
United Cor	5¾
Uni Cor, pfd	41
Unit Fruit	71¼
U S Rubber	28½
U S Steel	55½
U Aircraft	21¾
U S Ind Alc	45⅞
—V	
Vanadium	17⅞
—W	
Warner Bros	10
West Union	74¼
West Elec	106
Woolworth	48⅜
W Wrigley	70

BONOS DE CUBA

Cierre ayer en New York, recibido por el hilo directo de Luis Mendoza y Compañía:

	Comp.	Vend.
Speyer, 5%	99¾	101
Speyer, 4½%	96¼	99¾
Morgan, 5%	100	100½
Morgan, 5½%	100⅞	102
Obras Públicas	52¼	52½
Hav. Elec. Ry., 5%	—	—
Hav. Elec. Ry., 5%	—	—
Cuba Railroad, 7½%	60⅛	65
Cuba Railroad, 5%	52½	53
Cuba Northen, 5½%	56¾	57
Manatí Sugar, 7½%	34	36½
Eastern Sugar, 7½%	17½	20
Inte. Tel., 4½%	89¾	90⅛

Ese azúcar no fué elaborado por los centrales a los que se había asignado al comienzo de la zafra

Se aprobaron las reglas por las cuales se regirá la elaboración y exportación de siropes invertidos. El Instituto abona todos los gastos del Comité Internacional

En la sesión celebrada ayer por la Junta General de Miembros del Instituto Cubano de Estabilización del Azúcar, se adoptaron los siguientes acuerdos:

Ingresar en el Fondo de Cuotas 36,370 sacos dejados de elaborar de su cuota de producción por distintos Ingenios.

—Quedar enterado de una comunicación de la Adelaida Cía. Azucarera, S. A., informando haber convertido en sirope 32 sacos producidos en exceso por el Central «Adelaida».

—Abonar la parte correspondiente al Instituto en los gastos del Comité Internacional Azucarero, hasta 31 de agosto del año en curso.

—Recopilar las disposiciones azucareras dictadas durante el año 1935, como adición a la Compilación Legal sobre el Azúcar, hecha por el doctor Angel Usategui, bajo los auspicios del Instituto.

—Aprobar las Reglas por las cuales se regirá la eleboración y exportación de siropes invertidos.

—Conceder al Colono señor Iñigo Infanzón, del Central «Fé», el traspaso de su cuota al Central «Reforma», en la cuantía por el mismo solicitada.

GODOY-SAYÁN
SEGUROS Y FIANZAS
(INSURANCE AND BONDING)
TELÉFONOS M-9866. M-9867
AGUIAR 77.
HABANA. CUBA

Se vendieron ayer 2,500 toneladas de Filipinas a la refinería de Godchaux al precio de 3.85, para mayo y junio

Las extracciones de refinados fueron bastantes buenas, esperando el comercio azucarero que aumente la demanda en los próximos meses de calor. Los futuros, muy quietos

La refinería de Godchaux compró ayer 2,500 toneladas de crudos de Filipinas, para embarque en mayo-junio, al precio de 3.85. derechos pagados.

No se reportó otra operación durante el día.

La información trasmitida a última hora de la tarde por la «New York News Bureau», dice como sigue:

«El mercado de costo y flete estuvo hoy quieto y sin variación. Godchaux compró crudos de Filipinas para embarque en mayo-junio a 3.85c. o sea al mismo tipo de ayer; pero los refinadores locales seguían retraídos. Había disponibles azúcares libres de derechos a 3.85s. y 3.90. según posición, y de Cuba a 3c. costo y flete.

Los futuros estuvieron quietos en simpatía con la situación del disponible, y en los primeros momentos de la tarde, las cotizaciones mostraban bajas netas de 0 a 1 punto. Se vendieron 1.500 toneladas.

El refinado no ha variado. Las extracciones fueron hoy bastante buenas. Espera el comercio azucarero que aumente la demanda si al fin sobreviene una temporada de calor.

MERCADO DE LONDRES. —Las noticias recibidas ayer, por los hilos directos que funcionan en esta capital, decían que había crudos disponibles al equivalente de 0.90½ libre a bordo Cuba. Las cotizaciones de la Terminal fueron las siguientes:

	Cierre del 7	Cierre del 8
Mayo	4/ 9	4/ 8½
Julio	4/ 9¼	4/ 8¾
Agosto	4/10	4/ 9½
Octubre	4/10¼	4/ 9½
Diciembre	4/10½	4/10
Marzo	4/11¾	4/11¼
Mayo	5/ 0½	5/

EMBARQUES DE PUERTO RICO. —Según cablegrama de la Asociación de Hacendados de Puerto Rico a la Bolsa de Azúcar de New York, los embarques de azúcar efectuados por Puerto Rico hasta el 2 de mayo sumaron 438.861 toneladas cortas, contra 442,283 en el mismo período del año pasado. Figuran en el total 384.026 toneladas de crudos, contra 388 402 el año pasado, así como 54835 toneladas de refino contra 53.881. El total de embarques equivale al 59½% de la cuota modificada de 857,452 toneladas cortas asignadas por la «AAA», a los productores de azúcar de Puerto Rico. Al computar dicho porcentaje se tuvieron en cuenta las 67,645 toneladas que había en los Estados Unidos el 1ro. de enero y que fueron cargadas a la cuota portorriqueña.

EN PUERTOS DE E. U.—El movimiento de azúcares en todos los puertos de los Estados Unidos, según Willett & Gray, fué como sigue:

Semana terminada en mayo 2	Toneladas
Arribos	132,357
Derretidos	76,310
Existencia en manos de Importadores	20,764
Existencia en manos de Refinadores	283 800

Igual semana año 1935	Toneladas
Arribos	83 000
Derretidos	95,000
Existencia en manos de Importadores	169,000
Existencia en manos de Refinadores	455,000

GANADO

LOS PRECIOS EN PIE

Precios que pagan compradores, entregado el ganado en esta capital:

	Ctvs. Libra
Vacuno de 3½ a	3¾
Cerda, de 7 a	8
Lanar, de 3 a	3½

LOS PRECIOS DE LA CARNE

Los precios que rigen en los Mataderos de esta capital para las carnes, son los siguientes:

	Ctvs. Kilo
Vacuno, de 13 a	15
Cerda de 25 a	30
Lanar, de 15 a	20

MATADERO DE LUYANO

Se sacrificaron ayer en el Matadero de Luyanó:

	Cabezas
Vacuno	119
Cerdos	26
Carneros	15

MATADERO INDUSTRIAL

Se sacrificaron ayer en el Matadero Industrial:

	Cabezas
Vacuno	132
Cerdos	37
Carneros	24

CARROS ENTRADOS

Ninguno.

MERCADO DE PIELES

Cierre ayer en New York, recibido por el hilo directo de Luis Mendoza y Compañía:

Junio	11.28
Septiembre	11.58
Diciembre	11.87
Marzo	12.16

MERCADO DE CAFE

Cierre ayer en New York, recibido por el hilo directo de Luis Mendoza y Compañía:

Mayo	4.55
Julio	4.65
Septiembre	4.81
Diciembre	4.93
Marzo	4.99

CAMBIOS EN NEW YORK

Cierre ayer en New York, recibido por el hilo directo de Luis Mendoza y Compañía:

Libras esterlinas	4.98⅞
Francos	6.57
Pesetas	13.62

PRECIOS DE MIEL Y CERA

Precios que pagan los almacenistas de la Habana por la miel y la cera:

Miel: en barriles viejos, 56 centavos el galón; en barriles nuevos, 56 centavos el galón.

Cera: amarilla, a 20 centavos la libra; oscura, a 14 centavos la libra.

MERCADO DE GRANOS

Cierre ayer en Chicago, recibido por el hilo directo de Luis Mendoza y Compañía:

Avena:	
Mayo	26⅝
Julio	26¼
Septiembre	26⅝
Trigo:	
Mayo	93
Julio	86⅛
Septiembre	84⅞
Maíz:	
Mayo	63½
Julio	61½
Septiembre	59½
Trigo de Winnipeg:	
Mayo	76½
Julio	77⅛
Octubre	78½
Centeno:	
Mayo	51⅞
Julio	51¾
Septiembre	52⅛

CAMBIOS

Tipos de venta al cierre ayer en Bancos de esta capital:

New York cable	1/10P.
New York, vista	1/10P.
Londres, cable	4.99¾
Londres, vista	4.99½
Madrid, cable	13.66
Madrid vista	13.62
París, cable	6.59
París, vista	6.58
Italia, cable	7.94
Italia, vista	7.92
Bélgica cable	17.08
Bélgica, vista	17.06
Alemania, cable	40.34
Alemania, vista	40.32
Toronto, cable	⅛% P.
Toronto vista	1/16% P.
Hong Kong, cable	32.70
Hong Kong, vista	32.65
Amsterdam, cable	67.92
Amsterdam, vista	67.90
Buenos Aires cable	28.25
Buenos Aires, vista	28.26
Suiza, cable	32.45
Suiza, vista	32.44

TABACO

En el mercado local no hay otra cosa que lo que ayer dijimos. Los fabricantes de cigarrillos que mencionábamos en nuestra información anterior, siguen interesados en algunos lotes de clases bajas. Algunos de esos lotes están ya comprometidos; pero el registro de los m

LIBRES LOS ACUSADOS DE COMPLICIDAD EN LA MUERTE DEL SUPERVISOR DE LA POLICIA DE GUANABACOA

EL DIA DOCE DE JUNIO SERAN VENDIDOS EN PUBLICO REMATE BIENES QUE VALEN $300.067

Se pide la entrega de 220 bonos del Mercado Unico de la pertenencia del ex-Senador Wifredo Fernández para subastarlos. Pensionado Nicolás de Cárdenas y Benítez

RECHAZADA UNA SOLICITUD DE QUIEBRA.—Por auto fecha de ayer el señor Juez de Primera Instancia de Almendares, doctor Zaldívar Cordero, ante el Secretario Miguel Sainz Silveira, rechazó la solicitud de quiebra del señor José Gorrita formulada por el doctor Manuel Carlos González Jiménez, por no haberse acreditado que el señor Gorrita sea comerciante.

ALGUNAS NOTICIAS DE LA SECRETARIA DEL DOCTOR WHITMARSH.—En la apelación establecida contra la sentencia dictada por el Juez Municipal del Norte, el verbal seguido por Beis y Cía contra José Reguera, el señor Juez de Almendares ha señalado para la celebración de la comparecencia de Ley, el día 19 del actual, a las 9 a.m.

—En la apelación establecida contra la sentencia del Municipal del Sur, en el verbal seguido por Manuel B. Pérez Escanez contra Antonio Sánchez, se practicó la prueba de testigos, señalándose por el Juez de Almendares para la ceebración de a comparecencia que determina a Ley, el día 14 del actual, a las 9 a.m.

—El Juez de Almendares, doctor Zaldívar, ha señalado para la celebración de la comparecencia que determina el artículo 39 de a Ley de divorcio, en el juicio seguido por Esteban Ortega contra Juana Caronil, el próximo día 15 del actual, a las 9 a.m.

—En el expediente de pensión promovido por José J. Valdés Hernández, se ha señalado para el examen de los testigos propuestos el día 12 del actual, a las 9 a.m.

SENTENCIA DE DIVORCIO.—El señor Juez de Primera Instancia de Almendares, doctor Zaldívar Cordero dictó sentencia ayer ante el Secretario Whitmarsh declarando con lugar la demanda de divorcio establecida por Augusto Reyes Alberto contra Esther Alfonso Boix y en consecuencia disuelto el vínculo matrimonial existente entre ambos cónyuges, disponiendo que la hija habida del matrimonio quede al abrigo y cuidado de la madre, y que el padre le pase a esta una pensión alimenticia de 5 pesos mensuales.

POR RECIPROCO DISENSO.—Ante el Secretario Antonio Rubio y Padilla dictó sentencia ayer el señor Juez de Primera Instancia de Almendares, declarando disuelto el vínculo matrimonial existente entre Ofelia de la Caridad Díaz y Ropero Asion Sotolongo, disponiendo que el hijo habido del matrimonio quede al abrigo de la madre.

PENSIONADA CON 1,000 PESOS LA SEÑORA MARIA URRUTIA Y VILLA.—Por auto de ayer, el Juez de Almendares ante el Secretario Rubio reconoció el derecho que tiene la señora María Urrutia Villa, como única hija del Capitán del Ejército Libertador Waldo Urrutia, fallecido, a pericibir pensión del Estado Cubano ascendente a 1,000 pesos anuales.

A SUBASTA DERECHOS Y ACCIONES TASADOS EN $300,067.15.—El señor Juez de Primera Instancia de Almendares doctor Zaldívar Cordero ante el Secretario Hermógenes Giménez, libró edicto ayer sobre cumplimiento de la Sala de lo Civil y de lo Contencioso Administrativo de la Audiencia de este Distrito librado para la ejecución de la sentencia dictada por dicha superioridad en la demanda sobre alimentos provisionales promovida por María Mercedes Varas y Castellanos contra María Altagracia de los Reyes Castellanos y López, por el cual hace saber que en dichos autos y a instancia del doctor Emilio Cueto Erviti a quien se ha tenido por subrrogado en lugar y grado de la referida actora, se ha dispuesto sacar a pública subasta por 20 días y sin sujección a tipo los bienes embargados consistentes en los derechos y acciones que corresponden a la demandada María Altagracia de los Reyes al cobro de las costas tasadas a su favor en el rollo 410 de 1932 de la Sala de lo Civil; igualmente los derechos y acciones de las costas causadas a su favor en el rollo 73 de 1934 de la Sala de lo Civil del Tribunal Supremo, y el usufructo de los bienes dejados por su esposo, tasadas, ambas cosas, en las sumas de 75 pesos; 125 pesos. $249.889.35; $49,977 30 que hacen un total de $300,067.15, habiéndose señalado para el acto del remate el día 12 de junio próximo a las 9 de la mañana en la Sala de Audiencias del Juzgado.

CONFIRMADA UNA SENTENCIA DEL MUNICIPAL DEL ESTE.—En el rollo formado para conocer de la apelación establecida contra la sentencia dictada por el Juzgado Municipal del Este en el juicio verbal seguido por Antonio Colomas contra Serafín García, el señor Juez de Primera instancia del Centro dictó sentencia confirmando la del tribunal inferior que absolvió al demandado.

SIN LUGAR UN MAYOR CUANTIA.—El señor Juez de Primera Instancia del Sur, ante el Secretario José Gárate, dictó sentencia ayer en los autos del juicio declarativo de mayor cuantía establecido por Manuel Ostaliza Valdés contra Bernardo Solís y García, declarando sin lugar la demanda y en consecuencia absolviendo al demandado de las responsabilidades reclamadas.

SERAN SUBASTADOS 220,000 EN BONOS DEL MERCADO UNICO.—En el juicio declarativo de mayor cuantía seguido por el doctor José M. Carret y Salazar contra los herederos, sucesores o causahabientes de Wifredo Fernández Vega, el señor Juez de Primera Instancia del Oeste dictó providencia por la que se manda a requerir al doctor Rogelio Díaz Fardo para que dentro del tercer día presente los 220 Bonos de a 1,000 pesos nominales de la Segunda Hipoteca del Mercado Unico embargados por Carret para la designación del Corredor de Bolsa que llevará a efecto la Subasta.

PENSIONADO NICOLAS DE CARDENAS Y BENITEZ CON 1,800 PESOS COMO TTE. CNEL. DEL EJERCITO LIBERTADOR.—Por auto de ayer, el Juez del Oeste ante el Secretario Gerardo Castelló, reconoce el derecho que tiene el señor Nicolás de Cárdenas y Benítez a percibir del Estado Cubano una pensión ascendente a la suma de 1,800 pesos anuales, como Teniente Coronel del Ejército Libertador.

—El propio Juez del Oeste, ante el Secretario Castelló reconoció derecho a disfrutar pensiones del Estado Cubano a favor de Eliseo Tolado, como soldado, con 300 pesos y de Teófilo Gutiérrez con 420 pesos y de Valentín Clemente, este último como Sargento del Ejército Libertador.

SENTENCIA DE DIVORCIO.—Dictó sentencia ayer el señor Juez de Primera Instancia del Oeste, ante el Secretario Eduardo Daumy, declarando con lugar la demanda de divorcio establecida por Juan de Dios Romero Cortes contra María Luisa Paz Pendin y en consecuencia dejando disuelto el vínculo matrimonial existente entre los referidos cónyuges, y disponiendo que el hijo menor quede al cuidado del padre.

—En el divorcio seguido por Carmen González contra Segundo Cachero, se han mandado traer los autos a la vista para dictar sentencia.

RELACION DE LOS ASUNTOS CIVILES TURNADOS DURANTE EL DIA DE AYER

Exhortos: De Camagüey en menor cuantía seguido por Jesús Otero contra Ivonne Fiost, al Norte.

De Ciego de Avila en incapacidad de Francisco Espinosa, al Oeste. De Marianao en abintestato de Ursula Ferrer y Alvarez, al de Almendares.

De Marianao en el hipotecario seguido por Angela María Camps contra Guillermo de Querejeta, al Centro.

De Marianao en el hipotecario seguido por Angela María Camps contra la Compañía Cubana de Urbanización y Fomento, S. A., al de Almendares.

Demencias: Las de Juana Rodríguez, al Oeste; Juan Diego Leal, al Sur; Bienvenida Rodríguez, al Norte, Ludivino Alfaro, al Oeste.

Jubilación: Promovida por Guillermino Ocarriz y Navarro sobre pensión de Francisco Cariz y Cárdenas, al de Almendares.

Protocolización de testamento ológrafo: De Serafina García de la Torre, al Norte.

Quiebra: De Manuel Chamunt, al Norte.

Declaratorias de herederos: De Amalia Díaz Bacallao, al Oeste; Francisco J. Monar y Codina, al Norte; y de Claudio Fuentes y López, al Centro.

Divorcios: Ambrosio Rizo y Pérez, contra Carmen Igualada y Valdés, al Oeste.

Por recíproco disenso: Francisco Manuel Bosch y María del Rosario y Romero, al Sur.

Las cuadrillas de trabajadores del acueducto abren las calles sin la autorización de la Secretaría O. P.

Ha sido adaptado el pliego para las subastas de dichas oficinas de acuerdo con las necesidades modernas. Obras adicionales en el monumento al General José Miguel Gómez

Después de un detenido estudio, el señor Secretario de Obras Públicas, por Decreto Presidencial número 1180 ha modificado el Pliego de Condiciones Generales para la contratación de Obras Públicas, puesto en vigor en 1861, por el cual se había modificado el primitivo de 1848.

El señor Echarte, usando de las facultades que le confiere el Decreto ley número 137 de catorce de abril de 1934, teniendo en cuenta la serie de Resoluciones y acuerdos dictados por distintos funcionarios que desempeñaron la Secretaría del Departamento de Obras Públicas, y las leyes de regulación del trabajo; el seguro contra accidentes, etc., estimó procedente armonizar e incluir en un sólo cuerpo legal, las precitadas disposiciones, a fin de facilitar mejor su cumplimiento.

Consta el pliego de 136 artículos, relacionados con los epígrafes, de las condiciones para los licitadores. Disposiciones generales de los Contratos. Ejecución de las obras; Condiciones Económicas; Recepción de las Obras; Casos de Rescisión, especificando todos los detalles pertinentes a las aludidas contartaciones.

LAS CUADRILLAS DE OBREROS DE ACUEDUCTO ROMPEN LAS CALLES SIN PERMISO.—El ingeniero Jefe de la Ciudad, reiteradamente viene informando de los perjuicios que causan las cuadrillas del Acuducto de Albear que para hacer instalaciones, hacen cortes en el pavimento de las calles, sin pedir permiso al Departamento de Obras Públicas; ni cumplir los requisitos de formulación de presupuestos, trabajos que se ejecutan desde hace meses sin llenar las formalidades, para que el Departamento realice las reparaciones, cobrando éstas al Municipio. Existen viejos adeudos sin liquidar, lo que significa un perjuicio económico para el departamento, con el adicional de que calles debidamente reparadas quedan estropeadas por los cortes mencionados. En estos días se han notificado averías producidas en las calles B, L, 17 y Ira en el Vedado y en la calle de Tulipán.

El ingeniero jefe señor Gastón, está interesado en que se coordine esa labor en defensa de los intereses del Estado y de la ciudad.

LAS OBRAS ADICIONALES EN EL MONUMENTO AL GRAL. JOSE M. GOMEZ.—El ingeniero señor René Echarte, director de las obras del Monumento al General José Miguel Gómez, ha informado al repórters, de encontrarse casi terminadas las obras adicionales, de la gran escalinada de mármol que ha sido adicionada a las obras en la parte posterior, las que se hicieron necesarias por el desnivel y alteración que sufrió aquel lugar, al construirse la calle, la que no existía cuando se hizó el proyecto.

Estas obras—nos dijo el señor René Echarte—avaloran la perspectiva del Monumento, con la hermosa terraza allí construída También nos informó de que estarán terminadas en su totalidad antes del día 18, en que serán inauguradas y entregado dicho Monumento.

ACTA DE RECEPCION.—Por el señor Echarte, se aprobó el acta de recepción de las obras de reparación de la carretera de Rincón a Guanimar en el tramo comprendido entre los kilómetros 35 y 48.

LA CARRETERA DE PONCE A VARADERO.—Los ingenieros y demás personal de Obras Públicas, empleados en las obras de la carretera de Ponce a Varadero, están trabajando horas extraordinarias, para dejarla terminada, al objeto de su inauguración el próximo día 17 del actual.

MULTAS RECIBIDAS.—Por distintas infracciones del Reglamento de Limpieza de Calles, se recibieron en la Secretaría de Obras Públicas treinta y tres multas la mayoría de estas por tener los recipientes de basuras abandonados frente a los domicilios. Una vez más el ingeniero Jefe de la ciudad, reitera al vecindario su ruego, de que pongan especial empeño, en cumplir las disposiciones del Reglamento para evitarles las molestias consiguientes, pues en ningún caso se condonan las referidas multas.

Por error se ha recibido una multa de un vendedor por el certificado de salud, la que fué re- expedida a la Secretaría de Sanidad a la que compete conocer de la misma.

CONTRA LOS PATINADORES EN LOS PARQUES.—La jefatura de la Ciudad, ha solicitado del jefe de la Policía Nacional pidiendo que los agentes a sus órdenes, impidan patinar en la plaza de la Fraternidad, Paseo de Martí, Avenida de las Misiones y en la Plaza del Maine, para evitar los deterioros que sufren los pavimentos de mármol, terrazo o granito, cuyos materiales son susceptibles al roce de los patines.

RICARDO DAVILA Y LOS DEMAS ENCARTADOS FUERON ACUSADOS ENERGICAMENTE POR DOS SRTAS.

Otro de los hermanos del Inspector electoral, formuló cargos contra ellos. Algunos testigos dicen que no saben nada de lo sucedido. Las sesiones siguen siendo laboriosas

Profunda expectación continúa produciendo el juicio del proceso que se sigue a Ricardo Dávila y a varios acusados por la muerte del Procurador e Inspector Electoral Ismael Pérez Martínez, en el Ayuntamiento, en la madrugada del 8 de Septiembre último, no habiéndose suspendido el juicio en su continuación para el día 11, como erróneamente se dijo, sino para el pasado jueves, en que continuó la práctica de la prueba testifical, siguiendo ayer, en que también declararon varios testigos, y suspendiéndose para continuarlo el próximo lunes, a las diez de la mañana, pues ya se sabe que la Sala Primera de la Criminal de la Audiencia labora por la mañana.

Los testigos que han ido desfilando ante el Tribunal se concretan a decir que nada saben de los hechos y que sus noticias son de que Pérez Martínez se arrojó por el balcón del Ayuntamiento en la madrugada ya dicha; tanto los agentes de la autoridad que intervinieron más o menos directamente en el hecho, después de la tragedia, y los ciudadanos se encierran en esos dichos de ignorancia, pues a la ardua labor del acusador, Dr. Emilio Llinás Dumás, que trata de averiguar hasta lo más hondo, al igual que el Fiscal, Dr. Fernando Freyre de Andrade, en contra de los defensores, doctores Julio Alvarez Arcos, Enrique Roig, José Agustín Martínez, Carlos R. Menció, Vito M. Candia, Oscar Remírez y Antonio I. Grosso que sustituyó ayer, temporalmente, al Dr. Candia, los cuales apenas formulan preguntas.

Aparte de los dichos de esos testigos que nada saben y que por lo tanto, no acusan, está la declaración de los hermanos de la víctima, el Dr. José Ramón Pérez Martínez, y las señoritas Carmen y Elena Pérez Martínez, habiendo declarado, el primero, el jueves, y las dos últimas, que comparecieron rigurosamente vestidas de negro y con el dolor aún reflejado en sus rostros por la pérdida del ser querido, ayer.

El Dr. Pérez Martínez, aunque no puede concretar cargos directos, sí ha sabido —uno de los conductos fué el extinto agente de la Policía Judicial, Sr. López Trigo— que los matadores de su hermano fueron los encartados, y que no hubo suicidio porque Ismael no iba a escoger el Ayuntamiento para poner fin a sus días, pues su residencia tiene balcón, aparte de que mucho llamó su atención una herida que presentaba Ismael, la cual no fué apreciada en un principio, pero sí posteriormente, por lo que se lo dijo al Juez, Dr. Santiago Mencía, quien dispuso una nueva autopsia, apreciándose la herida, entonces..

Estima el caballeroso letrado, que no hubo concierto para asesinar a su hermano, pero sí que se llegó al crimen al no aceptar él las proposiciones que le hicieron los adalides de la tendencia del ex-Alcalde de la Habana, Dr. Guillermo Belt.

Ayer siguió el juicio, declarando en primer término, Humberto Novo. Dijo que conoció a Ricardo Dávila dos días antes del hecho: que la noche en que ocurrió se encontraba en el Ayuntamiento, sin que supiera nada hasta que un tal Ramón Rubí lo llamó diciéndole que una persona se había arrojado del balcón, sin darle más detalles.

José Fernández Pérez. Conoce a Otilio Ferreiro, a Raimundo González Toledo y Enrique Varona: que éstos le habían alquilado la máquina para ir a buscar a Ismael Pérez Martínez, a su casa, que luego, Varona quedó en su casa y de regreso Ferreiro y González Toledo, en el Ayuntamiento, y a poco de haber caído al pavimento Pérez Martínez, se le presentaron para que los llevara a la calle San Lázaro, donde se encontraba el círculo de amigos de Guillermo Belt, a lo que accedió, pasando, primero, a recoger a Varona a su casa, contándole Ferreiro y González Toledo que el inspector Pérez Martínez se había arrojado del balcón del Ayuntamiento. Y que pudo ver al llegar al círculo de San Lázaro a Ricardo Cabana, en el mismo.

Gonzalo Báez. Dijo que al día siguiente del hecho fué en unión de Ricardo Cabana al colegio de Chávez núm. 2, y que comentaban el hecho sin darle importancia: no sabe más nada del hecho. Contestando al Presidente, Dr. Carnesoltas, que sí se inclinaba a creer que Pérez Martínez se hubiera suicidado y por qué lo hizo contestó que él no podía decir nada sobre el caso, pero que todos los días se suicidan personas.

Rodolfo Triana, de la Policía Nacional. Nada sabe del hecho.

Señorita Carmen Pérez Martínez, hermana del occiso. Dijo que el día anterior al hecho su hermano era buscado durante la mañana para que viera a Ricardo Cabana; que como había salido muy temprano sin que pudieran darle el recado, por la tarde también fueron en su busca, de parte del Dr. Guillermo Belt, para que no dejara de ver a Cabana, que tampoco se le pudo dar el recado puesto que no vino hasta muy tarde de la noche, cuando se presentaron Ferreiro y González Toledo, los que después de conversar con él, se retiraron, acostándose y dejando el recado de que si alguien lo venía a buscar que lo despertaran, de lo contrario, lo llamaran a las 6 de la mañana.

Contestando al acusador y a las demás partes, dijo que estima que su hermano fué asesinado por no haberse prestado a los deseos de los acusados a quienes señala como los autores por los anónimos que recibían en su casa, en los que decían que su hermano fué asesinado.

Contestando al defensor de Ferreiro y González Toledo, Dr. Enrique Roig, dijo que, efectivamente, su hermano después de entrevistarse con éstos se retiró, dejando dicho de que si alguien lo viniera a buscar que lo despertaran.

Juan Vicente Meireles. Dijo que conocía a Pérez Martínez, el cual era persona honorable, y que él fué quien se lo presentó a Otilio Ferreiro el día víspera del hecho.

Señorita Elena Pérez Martínez, también hermana del occiso, coincide su declaración con la de Carmen, y agrega que su hermano fué asesinado según se pudo ver en el Necrocomio donde ya había sido autopsiado y preparado para ser enterrado, presentando una herida en la frente que le fué producida por la culata del revólver del entonces Alcalde, Dr. Guillermo Belt, y otro golpe de black-jack, de manos de Ricardo Cabana, y asegura que todos los acusados tomaron parte en la muerte, y que Dávila sabe quién es el autor material del hecho, pero que se lo calla y no quiere decir quién o quiénes son; y asegura, nuevamente, que el Dr. Guillermo Belt no fué ajeno a los hechos.

El juicio fué suspendido para continuarlo el próximo lunes a las diez de la mañana.

LOS CASOS DE URGENCIA—Fueron absueltos, ayer, por el Tribunal de Urgencia: Manuel Ramos de Armas, de tenencia de armas; defendió el Dr. Genaro G. Brito, Pío Morales Suteras, de igual delito; defendió el Dr. Carlos Muñoz.

Igualmente, fueron absueltos: Manuel Cantos Balboa, Pedro Damián Febles y José Antonio Mouriz Febles, acusados de complicidad en el atentado al Teniente Peña, el cual resultó muerto en días pasados en Guanabacoa; fueron defendidos por los doctores Mederos, Carlos Muñoz y Manuel Pellón.

Condenados: José Bernal Ariza, a $50 de multa, por tenencia de armas; y Felipe Cruz, a $30, por el mismo delito.

No pudo atracar el "Orduña" por un fuerte brisote, y el "Virginia" se le enredó la hélice al salir

Fué intenso el movimiento durante la jornada de ayer en el puerto. Llegó un vapor petrolero de Nueva Orleans. Un médico auxiliar. Llegó un miembro del Instituto Rockefeller

INFORMACION GENERAL DEL PUERTO DE LA HABANA

EL «SIXAOLA».—De Puerto Castilla llegó el vapor americano «Sixaola», de la Flota Blanca, que trajo 6 pasajeros para la Habana, y carga de frutas y 28 pasajeros en tránsito para New Orleans.

Para la Habana llegaron en este barco el ingeniero americano George S. Rippey, el comerciante hondureño Doris Goldstein y su hijo, el comerciante nicaragüense Francisco Guzmán, Agazetta A. de Coleman e hija.

EL «ATLANTIDA».—El vapor hondureño «Atlántida», llegó de New Orleans con carga general y ocho pasajeros para la Habana. Conduce carga y 26 pasajeros en tránsito.

Para la Habana llegaron el sacerdote Benigno Pestana Martínez, y los demás turistas lo mismo que todos los pasajeros en tránsito.

EL «BOSCHDYJK».—De Rotterdam y Amberes llegó el vapor holandés «Boschdyjk» que trajo carga general y dos pasajeros en tránsito, dos estudiantes holandeses que van para New Orleans.

OTRO HOLANDES—También llegó el vapor holandés «Haulorwijk», procedente de Norfolk, con carbón mineral.

LOS FERRIE.—Los ferries «Joseph R. Parrot» y «Setrain Havana», llegaron de Port Everglades y New Orleans, respectivamente, ambos con carga general.

UN PETROLERO.—El vapor americano «L. J. Drake», llegó de New Orleans con cargamento de petróleo.

SE LE ENREDO UN CABO.—Al verificarse la maniobra de atraque en San Francisco del vapor «Virginia» uno de los cabos que había tendido al espigón, se le enredó en una de las hélices, siendo empleado un buzo para cortar dicho cabo.

El «Virginia» salió por la tarde para New York, con carga y pasajeros.

EL «VIRGINIA».—De San Francisco de California, vía Panamá, llegó el turbo eléctrico «Virginia», de la Panamá Pacific Line, que trajo 17 pasajeros para la Habana. Conduce carga y 526 pasajeros en tránsito para New Yorg.

Para la Habana llegaron la artista cubana Magnerica Carrera, Basilio Cuesta, Carmen Herrera, Santiago Irigoyen, la artista Dolores Pérez,-Pedro Recio, Thomas Cervera y señora, los escritores Irving Brown, y Howard Krueger ay otros.

Entre los pasajeros en tránsito anotamos al periodista canadense William Begg, los artista Michaux Beam y Laura Bechman, Martha de Long Max Fells, Howard Mater, Virginia Swinney, Allen Waterouse y señora, Meredith Willson, el marino norteamericano Mark Hersey y familia, el banquero Rumyun Clarkson y señora, señora María de J. de la Guardia y familia.

NOMBRAMIENTO.—Ha sido nombrado médico auxiliar del puerto de la Habana el doctor Nilo C. Pintado.

EL «ORDUÑA».—Ayer tarde llegó de Valparaíso y escalas, el vapor correo inglés «Orduña», de la Mala Real Inglesa, que trajo carga general y 16 pasajeros para la Habana y conduce carga y 268 pasajeros en tránsito pra Vigo, Coruña, Santander, La Pellice y Liverpool, para donde zarpará al mediodía de hoy.

EL DR. MAGOON.—En el «Orduña» ha llegado el doctor E. H. Magoon, miembro del Instituto de Rockeffeller, el cual viene con el propósito de formar parte de la Comisión que mantiene en Cuba dicha Institución, para combatir las enfermedades, especialmente la Malaria.

El doctor Maggon es un especializado en trabajos de ingeniería sanitaria, sobre cuyo asunto ha realizado importantes trabajos.

Para recibirlo acudió el doctor Joaquín Fernández, miembro de la Comisión en Cuba.

MR. WOLLDRIGE—Entre los pasajeros en tránsito del «Orduña» anotamos al señor Wolldrige, de la All American Cable Co., quien fué cumplimentado por los señores José A. Fernández, y Mr. H. C. Hart de la Cuban Telephone Co.

DIPLOMATICO JAPONES.—Entre los pasajeros en tránsito del «Orduña» figura también un distinguido miembro de la diplomacia japonesa, el Excmo. Sr. Makoto Yano, Ministro del Japón en España, y quien estaba acreditado con igual cargo en Chile.

Para recibirlo y cumplimentarlo acudió a bordo el Encargado de Negocios del Japón en Cuba, S. E. señor Takaharu Ito.

El señor Yano y familiares desembarcaron en nuestra ciudad, con el objeto de conocerla.

Le fueron dispensadas por las autoridades marítimas, las cortesías y franquicias de estilo.

—Viajan también en el «Orduña» el diplomático chileno Adolfo B. Lesser, y familia; el cónsul inglés Arthur J. Hill, el doctor Juan Arias médico chileno, el militar francés Mayor Pierre Demourille y familia, el diplomático español Luis Bertrán, la autora señora A. Hvatt Verrill, y diez militares ingleses que proceden de Kingston, y que van relevados para Inglaterra.

Para la Habana llegaron la autora inglesa Madge Mc Beth, que va para México, el señor Clemente Marroquín Rojas, abogado costarricense; Justo León Delgado, y otros.

LA ORQUESTA «ONIX».—Por el «Orduña» ha regresado la Orquesta cubana «Onix», que ha estado actuando en Chile y que integran señoritas cubanas.

El «Orduña» no pudo atracar ayer tarde debido al fuerte brisote y lo verificó al fin después de las ocho y 30 de la noche.

SALIDAS.—Salieron ayer el «Virginia» para New York, los ferries «Seatrain Havana» para New York, y el «Joseph R. Parrot para Port Everglades; el «Clara Hugo Stines» para Houston y el «Cuba» para Key West y Tampa.

LE OCUPARON UN REVOLVER DE JUGUETE.—El alistado de la Marina, Parrado, procedió ayer al arresto de un joven que dijo nombrarse Benigno Suárez Ramírez, quien haciéndose el misterioso dejaba ver un revólver.

Conducido a la Estación de la Policía Marítima, allí explicó que tal proceder lo hacía porque deseaba que lo estimaran como miembro de las Fuerzas Armadas.

Si bien se observaron determinadas modalidades del Suárez, estimándose que está algo perturbado del cerebro, fué enviado a la Sección de investigaciones de la Policía Nacional, para su completa identificación.

El revólver en cuestión resultó ser de juguete.

LA RECAUDACION.—La Aduana de la Habana recaudó ayer 79.483 pesos y 18 centavos.

LOS QUE EMBARCAN EN EL «ORDUÑA.—En el trasatlántico «Orduña» se embarcarán esta tarde: el Excmo. Sr. Luciano López Ferrer y su señorita hija María Luisa, el diplomático cubano señor Gustavo Sotolongo y familia, señor Jorge De Lescazes, Alberto Kaba, Allen Wackeford y familia, Robert Schw y señora, Thomas W. Hill y señora, los RR. PP. Francisco Hernández y José Perote, Esteban Fraga y señora, Alonso Losada y familia, Servando Bustabal y familia, Felipe García, Catalina Cárdenas, Bienvenido Bruno García, William Piedra y otros.

Conduce este barco también muchos productos cubanos.

ROBO A BORDO.—El segundo oficial del vapor japonés «Asosan Maru», se personó en la Estación de la Policía Marítima, dando cuenta de que de un pañol de dicho barco había sido robada una caja conteniendo herramientas y cuyo valor asciende a unos 50 pesos.

También consignó que de un baúl que como carga llevaban con destino al puerto de New York, han sido hurtados diez vestidos de señora, de seda, y que tienen un valor de cien pesos, ignorando cómo pudo ser cometido el hecho.

Del caso se dió cuenta al Juez de Instrucción de Regla.

El Supremo establece doctrina en el problema planteado acerca de las fianzas que deben pedir los jueces

Hoy se han de ver ante el máximo Tribunal de Justicia los recursos presentados por varios ex-policías. Juicios y resoluciones del Tribunal Supremo y de la Audiencia

Varios recursos de inconstitucionalidad de ex miembros de la Policía Nacional se verán en la mañana de hoy ante el Pleno del Tribunal Supremo, contra las resoluciones que denegaron las pensiones a q. se creían con derecho: son los de Vicente Arglielles Cosío, sargento, que fué del citado Cuerpo; José Corrales Milián, excapitán; Francisco Trujillo, vigilante, Santiago Soto, también vigilante y Bartolo Garriga, ex capitán, cuyas reclamaciones no prosperaron en la Sala Segunda de lo Civil y de lo Contencioso administrativo de la Audiencia habanera.

Además se celebrarán los del doctor Pedro Torres Núñez, contra el decreto ley 624 de tres de marzo de 1936; y Arturo Ruibal, contra sentencia de la Sala Primera de lo Criminal de la Audiencia, en causa del Juzgado de Instrucción de la Primera Sección, y en contra de lo que se asegura, no será hoy la vista del recurso contra la cartera dactilar del chófer.

NUMEROSOS JUICIOS ORALES DE AYER. ABSUELTO JULIAN FUMERO. En las distintas Salas de lo Criminal de la Audiencia se celebraron estos juicios orales:

Contra Antonio González González, por cohecho, manteniendo el Fiscal la acusación y defendiendo el doctor Rafael Fermoselle Bacardí, quien en vibrante alegato sostuvo la procedencia de la absolución del procesado.

Contra Gerardo Torres Pérez, el chófer acusado de haber producido homicidio y lesiones graves, por su imprudencia, en 19 de agosto del pasado año, cuando guiaba en Marianao el automóvil de Narciso Morán llevando de pasajeros a los familiares del Senador José A. Casabuena y al mismo manteniendo el Fiscal la acusación y defendiendo el doctor José Garcilaso de la Vega. Contra Manuel Rodríguez Gómez, por imprudencia, manteniendo el fiscal y defendiendo el doctor. R. Elizondo.

Contra Adolfo García Varela y la entidad viuda e hijos de Nicolás Castaño, como tercero civilmente responsable, por imprudencia, manteniendo el fiscal y el acusador doctor Pedro N. González Veranes y defendiendo el doctor José M. Carballido, del bufete De Solo-Cárdenas-Carballido.

Contra Julio Luciano Miranda, por robo, manteniendo el fiscal y defendiendo el doctor Emilio del Mármol. Contra Julio Bu, Rogelio Lee y Manel Lee, por daño a la salud pública, manteniendo el Fiscal y defendiendo el doctor Eduardo L. Figueroa.

Y contra José A. Peña Herrera, Carmen Rodríguez Pereira, Ofelia Reyes y Rodríguez y Antonio Peña Herrera, por estafa, retirando el Fiscal la acusación y defendiendo el doctor Guillermo Pérez Arteche; Alfredo Cubas Padrón, por infracción de ley de drogas, retirando el Fiscal y defendiendo el doctor Fabio Marrero Escobar.

Y, finalmente, contra Hilario Cortina y Oscar Fernández Rodríguez, por imprudencia del que resultaron catorce lesionados en un choque entre un ómnibus y un tranvía en la playa de Marianao, el primero de julio del pasado año, manteniendo el fiscal la acusación en cuanto a Cortina y retirando respecto a Fernández Rodríguez, que fué defendido por el doctor Carlos R Menció, defendiendo a la empresa de Omnibus Aliados, señalada como tercero civilmente responsable, el doctor Carlos Valenzuela, que resultó absuelto, y abogando por la absolución de Cortina el doctor Pablo de la Llama.

Ha resultado absuelto del delito de robo Julián Fumero Falcón, para el que el Fiscal pidió tres años, seis meses y veintiun días de presidio, defendiéndolo el doctor Arístides Dacosta, que ha obtenido, con ésta, tres absoluciones para Fumero, que estuvo antes acusado de tenencia de instrumentos dedicados especialmente al robo y de robo.

TRIUNFO LA TESIS DEL DR. GARCILASO DE LA VEGA EN EL PROBLEMA SOBRE LA CLASE DE FIANZA A EXIGIR. La Sala de la Criminal del Tribunal Supremo ha resuelto el recurso de Habeas-Corpus presentado por el doctor José Garcilaso de la Vega, en favor de Carlos Fornés, desestimándolo, como ya informamos, pero dando la razón de dicho Letrado en el problema por el planteado sobre la clasa de fianzas a exigir por los Juzgado y Tribunales, en el sentido de que las pólizas de fianzas de compañías autorizadas equivalen a las hipotecarias y a las personales, según lo dispone el párrafo II de la Orden Militar número 97 de 1899; asimismo, que estando en vigor la ley de 22 de enero de 1932 que determina que las fianzas que se exijan a los procesados tiene que ser en primer término en metálico, los tribunales no pueden exigir la fianza hipotecaria, sino que tenían que aceptarla cuando ésta o la personal le fueren ofrecida en sustitución de la exigida en metálico.

Dice así el Tribunal en sus Considerandos, aceptando la tesis del doctor Garcilaso de la Vega:

Que la ley de 22 de enero de 1932 en su artículo primero prescribe en forma terminante y absoluta que todas las fianzas que se presenten en los Juzgados y Tribunales u Oficinas del Estado, Provincia o Municipio sobre asuntos judiciales o administrativos, en cualquier caso y sin excepción, se constituyan necesaria e imprescindiblemente, en moneda de curso legal, o en valores del Estado Cubano, o en póliza de Compañía autorizada para afianzamiento, sin que se pueda exigir ni admitir ninguna otra distinta, pudiendo no obstante los tribunales de justicia aceptar la personal e hipotecaria cuando lo estimare procedente.

Que de lo expuesto se desprende de la manera más clara e indiscutible que el tribunal inferior de que se hace alusión no debió acordar la trasformación de la fianza en metálico primitivamente fijada, por la de índole hipotecaria que se deja señalada, pues con respecto a esta última, que por regla general no es válida o legal en caso alguno, sólo se autoriza a los tribunales que la acepten, cuando lo juzguen conveniente, en asuntos judiciales, si le fuera ofrecida, pero no les faculta en modo alguno para que ellos por iniciativa propia la reclamen o impongan.

Que tampoco era eficaz alegar, como aparece tácitamente se hizo, que por tratarse de fianza hipotecaria no era dable admitir la póliza expresada, pues, con arreglo a la Orden 97 de 30 de junio de 1899, un título de esa clase sirve para satisfacer todo género de fianzas o garantías, incluso la hipotecaria».

CONCLUSIONES DEL FISCAL.—En diversos escritos de conclusiones formuladas por el fiscal de la Audiencia en distintas causas se solicitan las siguientes penas:

—Cuatro meses y diez días de arresto, para Antonio García Fernández, por estafa, porque según el fiscal siendo dependiente de Inocencio Incera, dueño de la pollería de Cuba 163, fué comisionado para que fuera a Regla a comprar un «rancho de pollos» recibiendo al efecto 55 pesos de cuya suma se apropió.

Para Fermín Santos Valdés, un año, 8 meses y 21 días, por disparo.

—Para José Hernández Martínez, alias «el Platanero» Que le lanzó dos botellas de loción a Ricardo Mendoza, causándole lesiones graves, interesa la pena de un año, ocho meses y 21 días.

—También por lesiones, para Angel Cardó Mesa, igual pena de un año ocho meses y 21 días, pues derribó de un puñetazo en El Cotorro, a su cuñado Bienvenido Silva, causándole una herida de gravedad en la frente.

—Por imprudencia temeraria para Francisco Ferreiro Balseiro, tres meses de arresto mayor; el procesado manejando un ómnibus de la Ruta 21 de Marianao Parque Central, arrolló a Filiberto Mata Ramos, que transitaba en una bicicleta, causándole heridas que tardaron en sanar sesenta días.

—En distintas causas por tráfico de drogas horoicas, interesa cuatro meses y diez días de arresto 1 multa de quinientos pesos, para los procesados José Pérez y Pérez y Pedro Redondo Cortina.

—Y por último, en dos causas por delito de rapto pide el fiscal la pena de un año, ocho meses y 21 días, para Diego Lara Tarín y René Carrasco y Barrios.

Protesta el Centro de la Propiedad del decreto ley 750, que considera lesivo para los dueños de fincas

Unas dos mil personas han pedido la reposición de un médico municipal. Ordenadas las dos medallas que debe imponer el Alcalde a Agustín Parlá y a Menéndez Peláez

INFORMACION GENERAL DEL MUNICIPIO DE LA HABANA

Al Alcalde Municipal, Dr. Beruff Mendieta, se ha dirigido el Centro de la Propiedad Urbana de la Habana, significándole que considera improcedente y vejaminoso el procedimiento empleado contra los dueños de casas, en cumplimiento del decreto-ley 750, por cuanto los pliegos de contratos exigidos entre los propietarios de fincas urbanas y subarrendadores con los inquilinos y la Administración Municipal, encierra un atentado al derecho de justicia y equidad, considerando a esos contribuyentes sin respeto para sus cuantiosos intereses, y que en realidad son los sostenedores de las Administraciones Municipales.

NO SON DEFRAUDADORES DEL MUNICIPIO LOS PROPIETARIOS. También ha protestado el Centro de la Propiedad Urbana por mediación de su activo Secretario Sr. Francisco Andreu, del procedimiento empleado por el Jefe del Departamento de Impuestos Municipales, relativo a que se está haciendo figurar a distintos propietarios por fincas urbanas como defraudadores del Municipio, cuando es lo cierto que dichos contribuyentes espontáneamente han presentado sus declaraciones ante el Negociado de Amillaramiento, señalando el aumento de renta observado en sus propiedades, y pidiend

TRATARA EL DR. MIGUEL MARIANO GOMEZ DE REFUNDIR AL TRIPARTISMO EN UN SOLO PROGRAMA GENERAL

CRONICA CATOLICA

PROGRAMA DE LOS DIVERSOS ACTOS DEL CULTO CATOLICO QUE SE CELEBRARAN MAÑANA EN LOS TEMPLOS HABANEROS

EN LA IGLESIA DE SAN FRANCISCO

A las siete y media de la mañana, misa de Comunión general en la iglesia de San Francisco para los Terciarios Franciscanos y demás fieles.

A las nueve de la mañana misa solemne y sermón.

Después de la misa rezada de las doce exposición del Jubileo Circular.

A las cinco de la tarde, estación, corona franciscana, sermón, visita a Jesús Sacramentado, cánticos por el coro seráfico, ejercicio del mes de María, procesión del Santísimo, bendición, reserva y ofrecimiento de rosas a la Madre del Amor Hermoso y Reina de todos los Santos.

Se ruega la asistencia a los Terciarios Franciscanos y Servitas, y Adoradores Nocturnos de Jesús Sacramentado, a los Verdaderos Amigos de Jesús, María de los Sagrarios, Caballeros del Vía Crucis Perpetuo, Caballeros Católicos y demás asociaciones de este templo, para acompañar a Jesús en su recorrido procesional.

FEDERACION DE LA JUVENTUD CATOLICA CUBANA

Segunda Iniciación de Grupos.

Programa:

El domingo diez a las 7.45 de la mañana, reunión en el Convento de los Padres Carmelitas de Infanta y Concordia.

A las ocho de la mañana, misa rezada de Comunión general en honor de Santa Teresita del Niño Jesús, Patrona de la Federación.

9 de la mañana, desayuno.

10 de la mañana acto solemne en el salón de actos del Convento: a) himno Nacional; b) Palabras por el señor René Guerra, Presidente de la Sección de Propaganda, c) Juramento de la Juventud Católica Cubana. d) Himno de la Federación; e) Entrega de las tarjetas de inscripción; f) Resumen por el señor Julio Morales Gómez, Presidente de la Federación.

EN LA IGLESIA DE LA MERCED

A las ocho de la mañana, misa de Comunión general para la Asociación de la Medalla Milagrosa. A las nueve de la mañana, misa solemne con sermón por el R. P. Florencio García, C. M. A las cinco y 15 de la tarde Rosario ejercicio del mes de María, sermón por el R. P. Gregorio Arnáis, C. M. y ofrecimiento de Flores por el Colegio «La Domiciliaria»

EN LA IGLESIA DEL CRISTO

Misas rezadas y plática evangélica de siete a once de la mañana.

A las 5.15 de la tarde, exposición Santo Rosario, plática, ejercicio del mes de María, bendición y ofrecimiento de flores.

Invitan los Padres Agustinos a sus feligreses y socias de Nuestra Señora del Buen Consejo.

EN LA IGLESIA DEL SANTO ANGEL

A las nueve de la mañana, misa cantada y sermón por el Párroco, Monseñor Abascal. A las cinco de la tarde, Rosario, ejercicio del mes de María, plática, ofrecimiento de flores y cánticos por el gran coro parroquial.

EN JESUS, MARIA Y JOSE

A las 8.30 de la mañana, misa cantada y sermón por la Asociación de Nuestra Señora de la Caridad.

A las cinco solemnísimo mes de María.

IGLESIA DE SAN NICOLAS

A las 7.30 a. m Santo Rosario, ejercicio del mes de María, misa de Comunión general para los congregantes de Nuestro Padre San Lázaro.

A las nueve de la mañana, misa cantada, sermón por Monseñor Juan José Lobato y procesión de Nuestro Padre San Lázaro.

Se ruega la asistencia de sus congregantes y se invita a sus devotos.

EN LA IGLESIA DE REINA

Misas rezadas y pláticas evangélicas de 5.30 a 11 a. m.

A las cinco de la tarde, solemne ejercicio del mes de María con plática y ofrecimiento de flores.

EN LA CAPILLA DE LAS OBLATAS

La Congregación de Hijas de María de Nuestra Señora de la Caridad, celebra en la Capilla de Madres Oblatas, a las siete y media de la mañana misa y comunión con plática correspondiente al actual mes de mayo.

Oficiará y predicará el Director R. P. Angel Olano, S. J.

Se ruega las congregantes la asistencia.

EN LA IGLESIA DE MONSERRATE

A las nueve de la mañana, gran función a Nuestra Señora de los Desamparados con orquesta y sermón, costeada por su Primitiva Real y Muy Ilustre Archicofradía de los Desamparados, en obsequio a la Patrona de Valencia, donde está situado su Santuario, y en el cual se celebra la fiesta patronal de esta adoración de la siempre virgen María.

Invitan a tan solemne función el Presidente doctor Ignacio Plá, la Camarera Mayor, señora María Ramírez de Cantero, el Mayordomo doctor Mariano Domené y el secretario, señor Nicoás García.

EN LA IGLESIA DEL CARMEN

A las siete y media de la mañana, misa de comunión general para los Terciarios Carmelitas. A las nueve de la mañana, misa cantada, y sermón por el Párroco, R. P. José María de la Virgen del Carmen.

A las cinco y treinta de la tarde, exposición, Santo Rosario, ejercicio de las flores, sermón, reserva, procesión del Santo Escapulario y ofrecimiento de rosas por las niñas de la Catequesis parroquial

EN LA IGLESIA DE SAN HILARION DE GUANAJAY.

A las ocho de la mañana, misa de comunión general, plática doctrinal, y ejercicio de los 21 domingos a San Hilarión. A las diez misa cantada, plática, evangélica y ejercicio de los 21 domingos.

A las 5.30 de la tarde solemnes cultos a Jesús Sacramentado. A las 8 de la noche, ejercicio del mes de María.

EN LA IGLESIA DEL VEDADO

A las siete de la mañana, misa de Comunión general para los cofrades del Dulcísimo Nombre de Jesús. A las nueve de la mañana, misa cantada y sermón por el Párroco Padre Pablo del Olmo, O.P.

A las cinco de la tarde, exposición estación, Rosario, ejercicio de las flores, plática, reserva, y procesión del Niño Jesús.

EN LA IGLESIA DE SAN JUAN DE LETRAN

A las nueve y media de la mañana misa cantada y plática. A las cinco de la tarde solemne ejercicio del mes de María.

EN LA IGLESIA DE BAUTA.

A las diez y treinta de la mañana misa, plática, y ejercicio a San Judas Tadeo.

A las cinco de la tarde, solemne ejercicio del mes de María y Visita a San Judas Tadeo.

EN LOS CARMELITAS DEL VEDADO

A las ocho de la mañana misa de Comunión general y plática para los cofrades del Niño Jesús de Praga. Después de la misa de diez, procesión con la imagen del Niño Jesús de Praga.

EN LA IGLESIA DEL CERRO

Misas rezadas a las 7.30, 8.30, 9.30 y 11 de la mañana. A las 5.30 de la tarde, solemne ejercicio del mes de María con ofrecimiento de flores por la Congregación parroquial de Hijas de María.

EN LA CAPILLA DE LOS PADRES CLARETIANOS

En la capilla de los Padres Claretianos, sita en Tulipán y Cerro, a las ocho de la mañana, misa de Comunión y plática para la Archocofradía del Purísimo Corazón de María.

A las 7.30 de la noche, solemne ejercicio del mes de María, con plática y ofrecimiento de rosas al Inmaculado Corazón de María.

EN LA IGLESIA DEL PILAR

A las siete y media de la mañana, misa de Comunión general y plática para los congregantes de la Sagrada Familia. A las nueve de la mañana, misa cantada y sermón. A las siete de la noche, ejercicio del mes de María y ofrecimiento de flores

EN LA CAPILLA DE LOS PADRES PAULES DE SANTOS SUAREZ

Misas a las 7.30, 8.30 9.30, y 11.

A las ocho de la noche solemne ejercicio del mes de María con plática y ofrecimiento de flores.

EN LA IGLESIA DE JESUS DEL MONTE

Celebra sus cultos mensuales el Apostolado parroquial de la Oración con misas de comunión general a las siete y a las ocho de la mañana.

A las nueve de la mañana, misa cantada y sermón. Después de la misa, bendición del Santísimo Sacramento.

EN LA CAPILLA DE LOS PADRES PASIONISTAS

A las siete de la mañana, misa de comunión y plática por el R. P. Claudio Fuentes.

Misas rezadas hasta las once, con plática evangélica.

A las 5 y 30 p. m solemnes ejercicio de María con plática y ofrecimiento de flores.

Después de este bellísimo acto se dará a besar la Reliquia de la Inmaculada Virgen María.

Los coros de las Hijas de María del Escapulario Azul, interpretarán la parte musical.

EN LA IGLESIA DE SAN FRANCISCO DE PAULA

A las nueve de la mañana, misa cantada y sermón por el Párroco, R. P. doctor Alfredo Llaguno. A las cinco de la tarde solemne ejercicio del mes de María con plática y ofrecimiento de flores a la Reina y Madre de todos las Santos y madre del Amor Hermoso.

EN LA PARROQUIA DE LOS QUEMADOS DE MARIANAO

Todos los días del mes de mayo a las seis de la tarde, tienen lugar los cultos del mes de María con el siguiente programa: exposición menor, rezo del Rosario, ejercicio del mes de María, reserva, ofrecimiento de flores naturales y cantos a la Santísima Virgen María.

EN LA CAPILLA DE SANTOVENIA

El domingo diez del actual celebran las Hermanitas de los Ancianos Desamparados la fiesta patronal a Ntra Señora de los Desamparados con el el siguiente programa:

A las 6.30 de la mañana, misa de comunión general.

A las nueve de la mañana misa solemne y sermón por el R.P. Fray Benigno de Iturriaga, O.F.M.

La parte musical a cargo del coro de la venerable Comunidad del Asilo Santovenia. A las once y treinta almuerzo extraordinario a los ancianitos.

A las 3.30 de la tarde, exposición Santo Rosario, ejercicio, plática por el Capellán, Excmo Señor Ange ITudurí, bendición y reserva. A las 4.30 comida extraordinaria a los asilados.

La Venerable Comunidad a la paz que invita a estos actos, suplica una limosna, para obsequiar a los ancianitos en el día de su Patrona.

PRIMERA COMUNION EN HONOR DE SANTA TERESITA

La Asociación de Santa Teresita del Niño Jesús que se halla establecida en la Parroquia de Paula conmemora, como en años anteriores, la primera comunión de Santa Teresita el próximo domingo día diez de mayo con una misa armonizada a la ocho en la que recibirán por vez primera a Jesús Sacramentado sesenta niñas y niños pobres del Catecismo de la Parroquia, vestidos y calzado, para ese acto por la propia Asociación auxiliada del Director y Párroco doctor Alfredo Llaguno, Después de la misa los niños serán obsequiados con el desayuno.

CABALLEROS DE COLON

El Consejo de San Agustín número 139 conmemora el «Día de las Madres» con misa armonizada a las once de la mañana en la iglesia de la Merced. En esta misa, se ofrendarán a la Santísima Virgen María, como Madre de Dios y de los Hombres, dos preciosos ramos de flores, encarnado y blanco.

El primero por las Madres vivas y el segundo por las difuntas. Así mismo será ofrecida la misa.

El respetable Gran Caballero doctor Oscar A. Lay, invita a los Hermanos y a sus familiares.

EN LA CAPILLA DEL ASILO DE SANTA MARTA

La Venerable Comunidad de los Ancianos Desamparados del Asilo de Nuestra Señora de los Desamparados, celebra la fiesta patronal de Nuestra Señora de los Desamparados con los siguientes actos católicos: A las 6.30 de la mañana, misa de Comunión general. A las nueve de la mañana, misa solemne y sermón, por el R. P. Juan Puig ,S. Chp.

La parte musical a cargo del coro de la Comunidad

En esta misa profesará una de las Hermanitas.

A las once de la mañana almuerzo extra a los ancianitas.

A las tres y treinta de la tarde, exposición, estación, Santo Rosario, ejercicios, cánticos, bendición y reserva.

A las cuatro y media comida extraordinaria a los pobres.

La Superiora y Comunidad invitan a estos actos y suplican una limosnita para poder obsequiar a sus ancianitas en la fiesta onomástica de la patrona.

A SANTA JUANA DE ARCO EN LA SALLE DEL VEDADO

El domingo día diez tendrá lugar en la capilla del gran colegio de La Salle del Vedado una misa en honor de Santa Juana de Arco. Hora diez y treinta de la mañana.

Dedica este homenaje a la joven heroína, la Colonia francesa la cual invita a estos cultos, lo mismo que los Hermanos Director y Vice de dicho plantel.

UN BONITO E INTERESANTE PROGRAMA TENDRA LA HORA CATOLICA DE MAÑANA, 10

Un bonito programa han confeccionado las alumnas del Colegio de La Inmaculada para la Hora Católica de mñana domingo en la CMW. Helo aquí:

1.—«Nuestro encanto son las flores», de P. Hernández, a dos voces. Solista, señorita Josefina Correa.

2.—Coro a dos voces de Ruperto Velazquez y duo por las señoritas Josefina Correa y Laura López.

3.—«Lo que escriben las almas», de Pedro Muñoz Seca, recitación por la señorita Marta Menéndez.

4.—Recitaciones por las niñas del primer grado.

5.—Llevemos ramilletes», a dos voces por las señoritas Laura López y Josefina Correa.

6.—Canto a Mayo, del P. Fray Ambrosio de Valencia. Por la señorita Josefina Fernández.

7.—Conjunto de guitarras, por un grupo de alumnas.

Este programa irá pasando a través del micrófono de la CMW, intercalado con noticias católicas, el comentario al Evangelio y la acostumbrada charla del Rvdo. P. Hilario Chaurrondo C. M. A las 2 p.m.

MOVIMIENTO POLITICO

LA ACTUACION DE LOS CONSEJEROS MARIANISTAS JIMENEZ Y DEL ROJO

El paréntesis de calma que produjera en nuestras peñas políticas el regreso del doctor Miguel Mariano Gómez, se ensombreció ayer con unos nubarrones que llevaron la alarma a los informadores. Se hablaba de actitudes enérgicas en ciertos líderes de «Acción Republicana», disgustados por la táctica política que últimamente ha venido desarrollando el coronel Batizán. Y, con el propósito de esclarecer esos rumores y recoger una impresión personal de esos representantivos del marianismo que no son otros que los Consejeros Bernardo de Rojo y Guillermo Jiménez, nos encaminamos al edificio del Gobierno de la Provincia.

El doctor Guillermo Jiménez, con su amabilidad característica, nos acoge. Le exponemos nuestros deseos en breves palabras, accediendo, incontinenti, a satisfacer nuestra curiosidad.

—«Carece de fundamento ese comentario —nos dice— nuestras relaciones con el señor Gobernador son de las más cordiales; ahora, no hay que olvidar que vivimos en un régimen producto de una coalición, y, por lo tanto, nos corresponde disfrutar de una organización coalicionista, impuestos de un sentido de equidad y dando a cada cual lo que lógicamente corresponda. Tanto el compañero Bernardo del Rojo como yo aspiramos a merecer del señor Gobernador una autonomía razonada, ya que la misma, en la totalidad de los casos, es para los pueblos y sus gobernantes el mejor puntal de su existencia».

«Alrededor de lo que me apunta he de decirle —terminó el doctor Jiménez— que «Acción Republicana», ha tratado de desplegar en el Gobierno de la Provincia, por conducto de sus representantes, una labor de verdadero alcance político; para esa finalidad, hemos hecho un llamamiento a aquellos cubanos que, libres de prejuicios partidaristas, quieran contribuir a la formación de un bloque mayoritario dentro del seno de «Acción Republicana» que, claro es, contribuirá a la estabilidad del régimen que ha hecho, como base de programa, el establecimiento en las provincias de entidades agrícolas que han de contribuir de manera categórica al auge de nuestra economía nacional.

CAMPAÑA POR EL DOCTOR SEBASTIAN REPILADO

En días pasados en el Círculo Nacionalista del Barrio de Vives, situado en la calle Antón Recio 50 y bajo la presidencia del destacado sargento Nacionalista, Manuel Zarza, se celebró una reunión a la que asistieron los conocidos sargentos, Tomás Padrón, Víctor Herrera, José Márquez, Angélica Alas, Horacio Tapia, Oscar Llera, Alfredo Leal Pedroso, Mario Tocabens, José Caballero, Julio Vento, Francisco Tapia, Manuel Pita, Agustín Valdés, Amado Artal, Miguel Suárez, Magdaleno Rich, José Manuel Arias, Juan Guerra Barceló, Rafael Guerra Cano, Eugenio Alberto, Virgilio Picard, Francisco González Peña, Adolfo Miñoso, Manolo Barros, Carlos Vigón, Reinaldo Blanco, Pedro Balmaseda, Orestes Ocampo, Florencia Morales, M. Yugariza, Osvaldo Rodríguez, Leandro Carvajal y otros con el fin de constituir un Comité de Sargentos Nacionalistas de la Habana, con el propósito de solicitar de los jefes del Partido, la designación del doctor Sebastián Repilado, para ocupar una Secretaría en el Gabinete del doctor Miguel Mariano Gómez, se tomó el acuerdo de hacer una intensa campaña en los distintos barrios de la Municipalidad y convocar para una asamblea el próximo martes, día 12 a fin de tomar los acuerdos pertinentes con dicho fin.

EL ALCALDE DE GASPAR

GASPAR, mayo 8 de 1936. — Ha tomado posesión de la Alcaldía de Barrio de esta Localidad, el señor Jesús Cruz Morales, líder del Partido Acción Republicana, habiendo recibido de manos del Alcalde saliente, señor Miguel Valles Gómez.

El Alcalde Jesús Cruz, designó Secretario de la Alcaldía al señor Pedro González, persona muy estimada en esta Localidad.

De Ud. atentamente,

Alberto Bernaldo Pérez.
Corresponsal.

OFRECIERON LOS NACIONALISTAS AL DR. GOMEZ LOS PUNTOS BASICOS DE SU PROGRAMA PARA PLASMARLOS EN UNO GENERAL QUE ADOPTE EL NUEVO GOBIERNO

Como oportunamente anunciamos, a las diez de la mañana de ayer se llevó a efecto la entrevista de los Jefes Provinciales del Partido Unión Nacionalista con el Presidente electo de la República, Dr. Miguel Mariano Gómez.

Presidía la Comisión de nacionalistas el que lo es del Congreso y del Ejecutivo Nacional de dicho partido, señor Justo Luis del Pozo, el Vice-Presidente de la República Coronel Federico Laredo Brú, los Jefes provinciales de Pinar del Río, Habana, Matanzas, Santa Clara, Camagüey y Oriente, señores Simeón Ferro, José Ambrosio Casabuena, Agustín Acosta, Miguel Suárez Gutiérrez, Gonzalo del Cristo y García Portelles. Además, concurrieron los senadores Arturo Ilías, Aurelio Ituarte y Rafael O. Pedraza, el Presidente y el líder del Comité Parlamentario de la Cámara, doctores Manuel Penabaz y Marino López Blanco, Ramón Sancerni y Miguel Suárez Fernández.

Dicha entrevista se prolongó por espacio de más de tres horas, después de las cuales, con efusivos abrazos, se despidieron del Dr. Gómez Arias los Jefes del Nacionalismo.

HABLA JUSTO LUIS DEL POZO

Después que terminaron sus funciones los repórters gráficos, abordamos al Presidente del Congreso quien a nombre de los concurrentes, nos hizo las siguientes declaraciones: «Hemos tratado con el Dr. Miguel Mariano Gómez, Presidente electo y proclamado de la República, de todos los problemas de carácter nacional que el Partido Unión Nacionalista señala como medidas urgentes que el nuevo Gobierno tiene que incluir en el programa general, que hemos de desenvolver a partir del próximo 20 de Mayo.»

«Durante estas tres horas—continuó manifestando el Presidente del PUN—hemos indicado todos los problemas que se confrontan y de sus soluciones. Todo ha sido expuesto con altura, sin que se hubiera descendido al detalle que siempre empequeñecen los grandes problemas».

«En resumen, puede Ud. asegurar señor periodista—terminó diciéndonos el Sr. Pozo—que estamos muy satisfechos de la cordial acogida que nos ha dispensado el Dr. Gómez Arias.»

IMPRESIONES

Esas fueron las palabras del Presidente del PUN, ni una coma de menos ni de más, pero después, se cambiaron otras preguntas y respuestas que, si se quiere ser comprensivo, se pueden traducir de esta manera: Los comisionados del PUN asisten a la entrevista. Todos creen que en la misma se va a tratar de la participación del Nacionalismo en el nuevo Gabinete. Pero, lejos de ello, se enfocan problemas de ideología, programas, líneas de futuro, en fin, alta política. Los nacionalistas mantienen que actualmente no existe la coalición, sino una unión circunstancial de tres partidos. Creen los del PUN, que debe buscarse la estructuración de la coalición para hacer un Gabinete que responda a un solo programa general y para ello solicitan que el Partido Liberal haga pública declaración de que se incorpora a la Revolución. De tal suerte, el doctor Miguel Mariano Gómez celebrará una próxima reunión con los Jefes liberales para exponerles las ansias de los nacionalistas, con las que el Presidente electo está conforme, pues él opina que el Partido Liberal es el mismo, pero que los hombres que hoy lo dirigen son otros, los cuales estarán dispuestos—porque así lo dice su nuevo programa—a adoptar todas aquellas normas que la Revolución ha impuesto para beneficio y progreso de la nacionalidad.

Ese es el estado cierto de la coalición. Todo lo que se agregue a los referidos apuntes, saldrá de la realidad del momento político. ¿Se consolidará la coalición? Estimamos que sí, porque hay que convenir en que el Dr. Miguel Mariano Gómez se encuentra inspirado en los más nobles propósitos, y tiene la más firme convicción de que su Gobierno debe estar respaldado por la mayoría del Congreso para poder realizar el Programa que pretende desarrollar.

En cuanto a los partidos Liberal y Unión Nacionalista, no serán menos que el Dr. Gómez Arias y también coadyuvarán a ese fin. Esa es la última impresión.

UNA COMISION DE CONGRESISAS PINAREVOS SOLICITO MEJORAS EN OBRAS PUBLICAS

Una comisión de Congresistas vueltabajeros, presididos por el Senador Guillermo Cuervo Barrera y por los Representantes Antonio Duarte, Everardo Valdés, Dominador Pérez, Suárez de la Portilla y Matías de la Fuente, visitó al Secretario de O. P. interesándose por distintas mejoras de absoluta necesidad para el pueblo de Mantua.

La Comisión fué gentilmente atendida por el Secretario quien expresó haber dado las órdenes oportunas para la reparación inmediata del puente sobre el río «Mantua» que se encuentra en ruinas, atendiendo a la petición del Representante Duarte al Ingeniero de O. P. de Pinar del Río.

Prometió solicitar del Cosgreso el Ingeniero Echarte un crédito adecuado para reparaciones de calles, acueducto y escuelas, del pueblo de Mantua.

La Comisión de congresistas también se interesó por la cesión de la Planta Eléctrica, cosa a que accede la Secretaría.

Muy satisfechos salieron los visitantes del Secretario Echarte.

EL PROGRESO DE LA AGRICULTURA Y LA NUEVA LEY ORGANICA DE LA SECRETARIA DEL RAMO

Una ley que reste aptitud a la capacidad significa, simplemente, un paso atrás en un país civilizado, y si esta ley corresponde a un ramo que es la parte medular en la economía de un pueblo, como lo es la agricultura, se comete un crimen de lesa patria.

Los que nos ocupamos en los asuntos agrícolas del país, no podemos olvidar el creciente entusiasmo despertado en Cuba por la enseñanza de la agricultura, que trajera la acertada creación del inspector municipal de Agricultura, cuyo delicado cargo debía ocupar un ingeniero agrónomo o maestro agrícola graduado de Granja, de acuerdo, entonces, con la ley orgánica confeccionada y aprobada con alto espíritu en la consecución de un país próspero mediante la obtención de una agricultura provechosa; y es necesario reconocer el adelanto obtenido. Si no, díganlo los congresos agrícolas celebrados en la mayoría de los pueblos de Cuba, organizados y llevados a cabo por esos jóvenes llenos de fe y despejadas sus mentes de orta cosa que no fuera el progreso agrícola; la formación y confección de las estadísticas de nuestra riqueza rural; la organización de los clubs agrícolas para menores; el aumento conseguido en el cultivo del arroz con métodos nuevos; las siembras por todos los lugares de la isla de la morera, planta de cuya hoja se alimenta el gusano de seda, preparando así una gran industria en un futuro próximo; en fin, en dos años escasos, el agricultor cubano ha sentido el instinto de mejorar sus cultivos, sus crías y el fomento hacia otros nuevos desconocidos para él, movido bajo la influencia persuasiva del maestro agrícola en su carácter de inspector.

No podemos aceptar con buenos ojos la función de un aula de instrucción bajo la enseñanza de una persona que no haya sido debidamente preparada a ese fin en un centro superior docente.

Del mismo modo debíamos acostumbrarnos para que esos cargos de inspectores municipales de agricultura fueran ocupados por un personal idóneo competente.

Si el pueblo cubano, este pueblo tan indiferente, pasara la vista por la nueva ley orgánica de la Secretaría de Agricultura, llegaría a la conclusión de que el cargo de inspector municipal o inspectores del provincial, no puede ser ocupado por persona ignorante en la técnica agrícola; sin embargo, queda facultado para ocuparla cualquier ciudadano, según la ley vigente, lo que traerá en consecuencia una lluvia de cesantías de inspectores graduados, nombrándose en los respectivos lugares a individuos que, en su mayoría, ignoran hasta qué época es la más apropiada para el cultivo del maíz.

El consejero inmediato del agricultor lo es el inspector, a quien ya se había acostumbrado, por encontrar en el inspector graduado el conocimiento y la eficiencia; ahora volverá a caer en la ignorancia de los adelantos agrícolas, porque el nuevo nombrado se alejará en vez de acercarse al agricultor, por la sencilla razón del desconocimiento más elemental de la vida del campo.

Ese personal nombrado recientemente, sustituyendo al maestro agrícola en el cargo de inspector, seguramente compuesto por ciudadanos dignísimos y con merecimientos políticos, bien podría emplearse en otros cargos, desde los cuales resultaran de utilidad para el Estado, en vez de constituir una carga pública y un detrimento en el sector agrícola, base fundamental en que descansa la economía nacional cubana.

Si al maestro agrícola se le ha de cerrar de nuevo el camino por el cual pueda realizar labor provechosa a Cuba, clausúrense las granjas y ahórrense al erario los gastos por sostenimiento de unos centros que el propio Gobierno no quiere que sean útiles. Y agreguemos: Si para ser inspector municipal de agricultura no se requiere el conocimiento técnico de la especialidad, clausúrese la misma Secretaría, puesto que esas plazas representan las principales ramificaciones de su funcionamiento.

Ricardo Gómez Cortés,
Secretario de la Junta Provincial de Agricultura.
Santa Clara, 4 de mayo de 1936.

EL COMITE PARLAMENTARIO DEL PUN, SOLICITO AUDIENCIA DEL DOCTOR GOMEZ ARIAS

En los pasillos del Capitolio, recogimos el rumor ayer, de que el Comité Parlamentario del PUN, en la Cámara, había solicitado una audiencia al Presidente doctor Gómez Arias, y para comprobarlo salimos en busca de un congresista del nacionalismo.

Con ese motivo fué que visitamos al Presidente del referido Comité doctor Manuel Penabaz, quien al saber el objeto de nuestra visita, con su proverbial amabilidad se sometió al siguiente interrogatorio:

—¿Es cierto que el Comité Parlamentario Nacionalista de la Cámara, ha solicitado del doctor Gómez, una audiencia?

—Es cierto, y lo ha hecho después de la proclamación, como cuadra a todos los parlamentos. El Comité hará una visita de cortesía al Honorable Presidente; no lleva problemas políticos ni de ningún otro orden, sino sólo, como le dije antes ofrecerá sus respetos al próximo Jefe de Estado».

—¿Usted solicitó la audiencia, doctor?

—Cumpliendo un acuerdo del Comité y como Presidente del mismo.

—¿Ya ha sido concedida dicha entrevista?

—No tengo noticias, pues ayer de tarde se solicitó por telégrafo y no he visto en todo el día de hoy al oficial del Comité, encargado de la correspondencia.

—¿Puede decirnos algo de la visita de hoy?

—Sólo el Jefe máximo del Partido, que es a la vez Presidente del Congreso, está autorizado para decir. Nuestra posición es bien conocida del país y del propio doctor Gómez Arias; nuestra disciplina es férrea; nuestra unidad es perfecta. No hemos vacilado un solo instante.

Ya nuestro Presidente el señor Pozo, expuso en nuestro nombre cuanto debíamos decir; todo se dijo y pronto, muy pronto, por boca del propio Justo Luis, la nación conocerá nuestra actuación futura en el Congreso y fuera de él. No quiero decir una vez más, lo que todo el mundo sabe, es decir: que el Partido Unión Nacionalista, no es una organización de asalariados, ni un partdio que tiene por única finalidad el asalto a las posiciones burocráticas. Son más elevados nuestros principios y más bello nuestro fin.

¿Quién habló al Presidente en la entrevista?

—Todos hablamos pero de nuestro Presidente debo decir, que estuvo a la altura que todos esperábamos; consagrado ya en nuestra conciencia, se ha superado, si ello pudiera ser, manteniendo con calor y con grandeza los postulados de nuestra razón de existir.

Y el congresista oriental, emocionado, concluyó la entrevista con estas palabras: Justo Luis del Pozo, incomprendido por algunos, hasta hoy, se ha levantado como pirámide por sobre todas las pequeñas cosas de los politiqueros, tratando que nada ni nadie varíe la rectitud de sus principios plasmados en nuestro programa.

PROTESTA NACIONALISTA

El presidente del Comité Nacionalista del Barrio de la Punta, Comandante Tablada, acompañado de los miembros Víctor Suárez, Angel Carrazana, Francisco Barbá y Eduardo Tablada, visitó esta mañana al doctor Calás, en el Ayuntamiento, para protestar de que hayan sido nombradas algunas personas como recomendadas por dicho Comité, falseando las verdaderas recomendaciones que fueron acordadas por el Ejecutivo.

El doctor Calás, prometió a dicha comisión investigar lo ocurrido y hacer llegar al doctor Beruff Mendieta, dicha queja.

LOS AMIGOS DEL PUEBLO

De orden del Presidente de esta Organización Comandante Manuel Morales Brodermann, cito a los Delegados de Barrios y a los miembros del Comité Gestor Nacional, para la Junta que ha de llevarse a efecto el domingo 10 del corriente en Reina 57 (Círculo de los Tercios Nacionalistas) a las 3 de la tarde, y en la cual ha de quedar constituida la Asamblea Municipal. Se ruega la más puntual asistencia.

Organización Nacional AMIGOS DEL PUEBLO.

Manuel Rodríguez Sigler.
Secretario.

EN BATABANO LOS CONCEJALES APOYAN A «CHICHO» SANCHEZ

El concejal republicano de Batabanó Fernando Palenzuela dice: «si hubiera que llenar los requisitos exigidos por Presidente electo Dr. Gómez para una Secretaría, uno de los pocos que podían aspirar sería el doctor Manuel Sánchez Fernández, que oportunamente renunció toda aspiración para ayudar al triunfo de la causa liberal y estimo que es un acto de justicia su designación, y el Partido Acción Republicana no debe calorizar otra aspiración para la Secretaría de Sanidad».

EL DR. GARCIA MENDOZA SUBSECRETARIO DE DESPACHO

Los Ejecutivos Municipales del Partido Unión Nacionalista de Melena del Sur, San Nicolás, San José de las Lajas, San Antonio de las Vegas, Bauta y Batabanó, apoyan la candidatura del Dr. Armando García Mendoza para una Subsecretaría del Despacho en el Gabinete que presidirá el Dr. Miguel Mariano Gómez.

El Dr. Gómez Arias hará una cuidadosa selección de los hombres que han de compartir con él las responsabilidades del nuevo Gobierno; por lo que el Dr. García Mendoza, que demostró al frente del Juzgado de Primera Instancia de Güines sus dotes de integridad y competencia, es de los más indicados para ocupar la alta posición antes indicada.

EL HOMENAJE A JUSTO LUIS DEL POZO POR LA JUVENTUD DE LA ACERA DEL LOUVRE

Han comenzado a repartirse las invitaciones para las altas personalidades del PUN para el homenaje de la Juventud Nacionalista de la Acera del Louvre el próximo domingo 17 a las 4 p. m. en todos los portales de la Acera del Louvre a Justo Luis del Pozo y del Puerto, Presidente del Partido Unión Nacionalista y del Senado.

Nos dicen los dirigentes de la Juventud señores Miguel Perera, José F. del Cueto, Buenaventura Ramírez y Lucinio Suero, que en consideración al número de simpatizadores de la ACERA que quieren compartir con esta Asociación el homenaje a Justo Luis se ha designado una comisión que conozca de todas las adhesiones que se le ofrezcan debiendo dirigirse a sus oficinas en la Manzana de Gómez Departamento 417.

El acto será eminentemente nacionalista.

ACCION CONSTRUCTIVA DEL C. N. D.

El Dr. Jorge Casuso, Presidente de Acción Constructiva del C. N. D. cita a los Presidentes, Secretarios y delegados de dicha colectividad, así como a los demás afiliados al Partido, para la reunión que se celebrará el próximo martes, día 12 de Mayo de 1936 en la casa calle Domínguez No. 17 en el Centro, donde se tratarán asuntos de gran trascendencia para los intereses de todos.

OFRECEN SIMPATICO HOMENAJE AL PERIODISTA GOMEZ HECTOR

El próximo lunes, día once, le será ofrecido un simpático homenaje, con motivo de celebrar su onomástico, a nuestro querido compañero en el periodismo, «Paquito» Gómez Héctor, Redactor-Jefe de la Sección Política de «El Mundo». La Alianza Nacional Feminista que preside la Dra. María Gómez Carbonell gloria del feminismo cubano, y la señora Fina Forcade de Jackson, Presidenta del Directorio Femenino de Acción Republicana, organizan un acto para homenajear a nuestro compañero. Consiste éste, en entregar públicamente en el local de la Alianza, un valioso reloj de oro, grabado con la inscripción de las instituciones mencionadas, como testimonio de los servicios prestados a la causa feminista.

En dicho acto hablarán destacadas personalidades de la política que han sido invitadas. La Dra. Gómez Carbonell para referirse particularmente a la labor que ha realizado la prensa en favor de la mujer.

También a las cinco de la tarde, amigos políticos del joven periodista le ofrecen en el «Hotel Inglaterra» un ponche de honor.

SE INTERESA EL REPRESENTANTE LUIS EMILIO HERNANDEZ POR EL CAFE

El Representante villareño Luis Emilio Hernández, exhorta a sus compañeros de representación en la Provincia de Oriente, Pinar del Río y Santa Clara, para una reunión inspirada en buscar leyes y fórmulas tendientes a la defensa del café.

A esos efectos ha enviado una circular a todos sus compañeros que tendrá lugar próximamente en el Capitolio.

TRASATLANTICA FRANCESA

A España en 9 días

"MEXIQUE"

SALDRA PARA

Vigo - Coruña - Gijón - Santander
S. Nazaire

JUNIO
9

Para VERACRUZ, JUNIO 2.

AGENCIA GENERAL
O'Reilly 66, esquina a Aguacate
Teléfono M-9881.—Apartado 1090.
Cable: TRANSAT

TERCERA CLASE
Inquisidor 37.— Teléfono M-4528.

Anuncios CLASIFICADOS de ULTIMA HORA

Más ANUNCIOS CLASIFICADOS de ULTIMA HORA en la Pág. 20

COMPRAS

9 CASAS

DESEO COMPRAR UNA CASITA EN el Vedado, Alturas de Almendares o La Sierra, trato directo. Telf. F-2133.

VENTAS

48 CASAS

REPARTO MENDOZA. CASA QUINTA, 2.700 varas, vendo lujosa frente parque Mendoza, cerca Colegios Maristas, Lourdes y Salecianos, 5 abitaciones, 2 baños lujosos familia, 2 garages, hall, terrazas, muchos jardines y árboles frutales, 2 cuartos criados. Informan en la misma. D-Strampes 134 entre Carmen y Vista Alegre.

VENTAS

48 CASAS

VENDO CASA, MALOJA, MUY AMplia: $4,000; otra, San Francisco, portal, 3 habitaciones: $2,500; chalet, 2 plantas, inmediato Patrocinio: 3,700 pesos. Ortega. Telfs. M-3326 e I-3990.

VENDO CERCA CRUCERO PLAYA calle 12, casa, portal, sala, 3/4, baño, comedor, cocina y un cuarto fondo. $4.500, puede reconocer $2.000. Otra, $2.700 y dos solares, $750, cada uno, y tres en Buena Vista, $125 vara. Otra casa Luyanó, $1.500. Informan: Chirino. 15 y 4. Teléfono: FO-3415.

VENDO CHALET, REPARTO MENdoza, situado de San Mariano a Santa Catalina, y de D-Strampes a la Avenida Mayía Rodríguez: jardín, garage dos máquinas, portal, vestíbulo, sala, saleta, 4 cuartos, dos baños de familia, comedor, pantry, cocina, cuarto de criados y servicio. Precio, mitad del costo. Trato directo con el comprador. Propietario: Gonzalo Rodríguez. Telf. I-5080, de 1 a 2 y de 7 a 8 p. m.

Información Telegráfica DEL INTERIOR DE LA ISLA

Por nuestros Corresponsales a través del Hilo Directo del DIARIO

PINAR DEL RIO

GRANDES FIESTAS PREPARA LA COLONIA CHINA EN PINAR DEL RIO

PINAR DEL RIO, mayo 8. DIARIO, Habana.—Grandes festejos prepara la colonia china en esta ciudad en honor del ministro de la República China, que visitará la capital pinareña. Entre los principles actos figura un banquete en el hotel El Globo y un ponche de honor en el Centro de Comerciantes Chinos, a cuyos actos asistirán las autoridades civiles y militares, la prensa y distinguidos elementos de la sociedad.

LOS TRIPULANTES AMERICANOS

Permanecen en la Play

Anuncios Clasificados de Ultima Hora

Más ANUNCIOS CLASIFICADOS de ULTIMA HORA en la página 19

VENTAS

48 CASAS

HABANA: CONSULADO, CERCA DE Neptuno, vendo casa de una planta, sólida construcción, zaguán, sala, saleta, 5 cuartos, baño, rodeada de buenas casas, en 15,500 pesos. Guillermo Delmonte, Habana 84. M-2474.

HABANA: AMISTAD, CERCA NEPtuno, vendo casa, muy buena renta, sólida construcción: 10,500 pesos. Verdadera ganga. Debe aprovecharla. Guillermo del Monte, Habana 84. M-2474.

VENDO BARATISIMA CASA, ALmendares, moderna, entrada máquina, traspatio. Facilidades de pago. Admito solar o automóvil, en parte de pago. Otra, igual, en Santos Suárez. Ortega: M-3326 e I-3990.

49 SOLARES

APROVECHE LA OPORTUNIDAD, comprando el último solar que queda, de centro, barato, en Avenida Santa Catalina; otro, en Estrada Palma. Ortega, Empedrado 24. Telfs. M-3326 e I-3990.

51 ESTABLECIMIENTOS

VENDO DULCERIA Y PANADEría, cafetería americana. La mejor montada, con la mejor marchantería y gran venta. Precio: 4,500 pesos, propia para dos o tres personas que quieran ganar dinero. Informes: Galiano 125, café. García.

SE VENDE ACREDITADO RASTRO, muebles, herramientas, buen surtido efectos eléctricos, poco alquiler, sin pretensiones, por disolución de la sociedad. Informes: Salud, 145.

BODEGA: VENDO O CAMBIO POR propiedad urbana, crédito hipotecario, 4.000 pesos existencia, 4 años contrato. Poco alquiler. No corredores. Muralla 59, altos José Roca.

53 AUTOMOVILES-ACCESORIOS

CHEVROLET CERRADO

Flamante y en perfecto estado, completo de todo, garantizado $525. Puede verse Garage Moderno.

SE VENDE CUÑA 1930 PERFECTAS condiciones. Ofrezca usted, me embargo. Reina 24, Garage.

EL AUTO DE USO QUE USTED BUSCA

Sedán de Entrega Ford 1935	$ 750.00
Ford 1934, Sedán	525.00
Plymouth 1932, Sedán	450.00
Chevrolet 1932, Sedán	400.00
Graham 1931, Sedán	300.00
Dodge Sedán	200.00
Chevrolet 1930, abierto	175.00
Reo Coach	100.00
Fiat, abierto	80.00

Y MUCHOS MAS FACILIDADES DE PAGO

Marina y Vapor
(frente al Torreón)

PARA CARROS DE USO, VISITE primero la agencia Ford, edificio Carreño, Marina y 25. Nosotros vendemos nuestros carros acondicionados.

GANGA: VENDO AUTOMOVIL CHEvrolet del 27, en perfecto estado, para trabajar. Facilidades de pago. Pocito y Chávez. Dueño: Rodríguez, garage.

CUÑA FORD DEL 29, EN MAGNIFIcas condiciones. Muy barata y con facilidades. Véala en la agencia Ford, edificio Carreño, Marina y 25.

CHEVROLET DEL 31, TIPO CONvertible, flamantísimo. Gomas casi nuevas. Es una ganga. Pruébelo en la agencia Ford, edificio Carreño, Marina y 25.

CAMION FORD DE REPARTO, MOdelo 1933, de 4 cilindros. Está casi nuevo. Agencia Ford, edificio Carreño, Marina y 25.

FORD DE CUATRO PUERTAS 1934, tipo lujo, cuero y radio. Tiene gomas de seis capas, nuevas. Lo vendemos con toda garantía. Agencia Ford, edificio Carreño, Marina y 25.

250 PESOS, FORD SEDAN 1930, 4 puertas, 6 ruedas, 6 ventanas, porta maletas, motor flamante. Verdadera ganga. 32 kilómetros por galón. Jardín Pardial, Galiano 40.

MOTOCICLETA B. S. A.

De dos cilindros. Se vende una, en buenas condiciones. Verla, en Amargura número 51. Informes, allí, Sr. Presas, o en el Departamento de Circulación de este DIARIO.

54 MAQUINARIAS

VENDO: DOS CALDERAS DE VApor, verticales, de 25 y 30 HP., todo su accesorio y parrilla: $130.00, las dos; una, tipo locomovil, 15 HP., 60 pesos; una prensa de mano, nueva, propia para papel o trapo; dos motores de gasolina, 2 y 3 HP.; un donkey, 2 v media, para 3, en perfecto estado; un equipo completo para soldar y cortar autógeno, con ocho mechas de repuesto; una bomba para alMíbar, toda de bronce, de 2 y media por 2. Sr. Vidal. San Martín 17.

56 MUEBLES Y PRENDAS

LAMPARAS ANTIGUAS DE CRISTAL

Se compran y venden lámparas antiguas, de cristal, de gas. Lo mismo que canelones y piezas sueltas. Campanario 124.

GRAN ESPEJO DE SALA

Se vende un gran espejo de sala, con consola, traído de París, propio para gran sala o sociedades, o persona de gusto. Campanario 124.

60 INSTRUMENTOS DE MUSICA

SE VENDE UN PIANO, COMPLETAmente nuevo y garantizado. Se da a primera oferta. Monte 18, entre Aguila y Angeles.

62 OBJETOS VARIOS

POR QUITAR EL NEGOCIO, SE venden modernos armatostes, muy baratos. Obispo No. 21, frente Ayuntamiento.

ENSEÑANZAS

75 PROFESORAS Y PROFESORES

INGLES, EX-OFICIAL DEL EJERcito Británico, y Profesor experto en la enseñanza rápida. Entrevistas personales solamente. FARNES, Zulueta, 73, altos. Apartamento 20.

PARA LAS DAMAS

70 INTERES PARA LAS DAMAS

PARA LAS DAMAS INVENTO MARAVILLOSO

Cabello hermoso, abundante, sin canas ni caspa, ligeramente ondulado, se obtiene a los pocos días de usar la famosa AGUA DE COLONIA CONDAL. Producto sin rival, para la vitalidad del cabello. Probad, es creer. Resultados sorprendentes. Venta en Droguerías: Sarrá, Johnson, La Americana. Tiendas: El Encanto, La Casa Grande, Isla de Cuba, El Chalet, La Casa Wilson y casas bien surtidas. Ojo con las imitaciones. No es legítima COLONIA CONDAL, si el frasco no lleva la etiqueta color naranja.

INTERES GENERAL

GABINETE DE OPTICA "Versalles" PRADO Nº 109

LA OPTICA DE GARANTIA

Nuestro moderno gabinete óptico se encuentra atendido por un competente cuerpo de optometristas, siendo, por lo tanto, todos nuestros trabajos completamente garantizados. Visítenos y será nuestro cliente. Optica «Versalles», Prado 109, Habana.

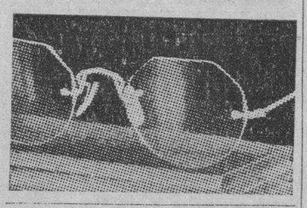

Regalo de $50 a $100

Por pruebas de vendedores clandestinos de Medicinas sean o no robadas que no den Factura ni Timbre Nacional. Tel. 1-3515. Sr. Andrew.

ALQUILERES

79 HOTELES

HOTEL VEDADO

Calle 19, esq. M. Vedado

Residencia excelente, que reúne excepcionales condiciones, para vivir con toda comodidad. Frecuente y fácil comunicación con la ciudad y repartos. Esmerado servicio Comida criolla, española y americana. Telf. F-6631.

82 APARTAMENTOS

APARTAMENTO PAULA No. 12, SAla, comedor, dos habitaciones, cocina y baño intercalado completo. Informes en la misma.

CASAS-APARTAMENTOS, MODERnas, vista a la calle e interiores, con elevador, una y dos habitaciones, comedor, recibidor, baño y cocina. Neptuno 172, entre Escobar y Gervasio.

EDIFICIO 8 y 19 VEDADO

APARTAMENTOS DE LUJO: 1, 2, 3 y 4 cuartos, baños, cocina, Frigidaire, luz, garage y restaurant. Gran piscina.

F-3131

84 HABITACIONES

SE ALQUILAN DOS HABITACIONES, juntas o separadas, en casa de familia. En la misma, se sirve comidas, en la habitación o comedor. San Rafael 112, altos. Telf. U-2304.

DOS FRESCAS Y VENTILADAS HAbitaciones se alquilan juntas o separadas en la azotea de San Miguel 168, entre Gervasio y Escobar.

EN CASA DE HUESPEDES, MAGNIfica habitación, en lo mejor de La Habana. Aguila 113, entrada por la fotografía.

85 NAVES Y LOCALES

SE ALQUILA PRIMELLES ESQUIna San Cristóbal, Cerro, hermoso, amplio local para bodega, depósito cualquier establecimiento, tiene tres puertas de hierro, una cedro. Precio: situación. Informan: X-1261.

87 HABANA

PARA CABALLEROS O MATRIMOnios solos, alquilo altos modernos recién pintados, entrada independiente. Recibidor, sala, tres cuartos, baño intercalado, agua caliente en los servicios, comedor al fondo, cocina de gas, servicios de criados. Al fondo de la Ford de Belascoaín.I-5844.

SE ALQUILA EN $30.00, EL PRIMER piso de la casa Vapor No. 9 entre Hornos y Hospital, compuesto de sala, comedor, tres habitaciones y baño de lujo, intercalado. La llave en la bodega del frente. Informes: Muralla No. 95 teléfono M-1590.

GERVASIO 60, ALTOS, SALA, SAleta, 4 cuartos, con lavabo de agua corriente, comedor, cuarto y servicio criado, baño, pantry cocina. Precio: 50 pesos. F-2248.

SE ALQUILAN LOS MODERNOS altos de la casa Máximo Gómez 651, esquina a San Pablo, compuestos de cuatro habitaciones, sala, comedor, baño moderno, calentador, cocina de gas, cuarto de criada, balcón corrido a dos calles. Llave e informes en los bajos, Teléfono M-5354.

ALQUILO DESPUES DE UNA REparación completa los espléndidos altos San Rafael 167, entre Marqués González y Oquendo. Sala, saleta, 4 cuartos grandes, baño intercalado, comedor, cuarto servicio criados, acera sombra. Informes: U-3293.

ALQUILERES

87 HABANA

SE ALQUILAN LOS FRESCOS Y ventilados altos de Belascoaín y San Rafael con sala, comedor, hall y cuatro habitaciones. Informan en la mismo.

HERMOSO SEGUNDO PISO, ARAMburo 42, media cuadra Parque Trillo: sala, recibidor, tres habitaciones, baño moderno intercalado, comedor, cuarto y servicio de criados: $28.00. Librería Albela: U-5783.

EN ELEGANTE Y SUNTUOSA REsidencia, Avenida del Golfo. Alquilamos habitación regiamente amueblada, a joven honorable, que tenga auto propio. Cambiamos referencias. Telf. U-5373, a todas horas.

88 VEDADO

CALLE 15 NUMERO 24, ALTOS, ENtre E y D, independientes, ventilados ventana cuatro lados, dos cuadras Colegios La Salle, Dominicas, saleta, hall, sala y comedor grandes decorados, 8 abitaciones y 2 baños familia, 2 habitaciones y baño criados, agua fría y caliente, abundantes cocinas gas y carbón, repostería, terrazas, garage. Entrada independiente criados. Alquilo $90. F-3335.

90 MARIANAO Y SUS REPARTOS

SE ALQUILA EN LA CURVA MONtalvo, calles A y 14, se alquila una preciosa casa, con jardín, portal, hall, sala, comedor, 3 cuartos, baño de lujo, pantry, cocina, lavadero, cuarto y servicios de criada. Tranvía y dos líneas de ómnibus por el frente. Precio: $45.00. Informan en la misma.

91 J. DEL MONTE Y LA VIBORA

EN LUZ NUMERO 5, JESUS DEL Monte, entre Diez de Octubre y Delicias, se solicita muchacha formal y que duerma en la casa, para cocinar y demás trabajos de la casa. Unicamente, de 1 a 6 p. m.

92 SANTOS SUAREZ — MENDOZA

ALQUILO ALTOS SANTA IRENE 64 a media cuadra línea de guaguas. Sala, saleta, seis cuartos, baño completo, comedor, cocina y servicios de criados en $35.00. Informan en los bajos, por Flores.

97 GUANABACOA, REGLA Y CASA BLANCA

PROPIO PARA INDUSTRIA SE ALquila en Guanabacoa un lote de terreno con amplias naves. Informan de 1 a 6 p.m. todos los días en Roloff No. 50 (antes Samaritana).

98 ALQUILERES VARIOS

SAN MIGUEL DE LOS BAÑOS

Para la temporada. Casa Paco Ruz, calle Lanuza. Situación espléndida, lado brisa, cinco portales, hace esquina fraile terreno al lado con árboles frutales, preciosas vistas, garages, baños intercalados, dobre servicios criados todas comodidades amueblada, bien habilitada. Amablemente los inquilinos la enseñan. Informes I-4344.

COJIMAR, TEMPORADA O POR año, se alquila, Calzada esquina a San Marcos, próxima tranvía y playa, con hall, seis aposentos, baño completo. Llave al fondo. Informes: Teléfono F-2005.

SE SOLICITAN

101 PERDIDAS

PERDIDA. UNA CADENA CON DOS llaves, en la tarde del día ocho. Se gratificará a quien las devuelva en Consulado 18, altos, Dr. Villaverde. Se creen perdidas en San Miguel casi esquina a Neptuno.

103 CRIADAS Y CRIADOS

SOLICITO MUCHACHA PARA LA limpieza con recomendaciones y que esté práctica en el servicio. Sueldo: $10.00, dormir fuera. Calle 25, núm. 238-A, bajos entre G y F, Vedado.

SOLICITO SEÑORA DE EDAD, PAra poco trabajo de un apartamento. Que sepa algo de cocina, para trabajar medio día. Sueldo: $4.00. Informes: Carolina Fernández, Dragones frente al teatro Martí, bajos.

104 COCINERAS Y COCINEROS

SOLICITO BUENA COCINERA, QUE sepa de repostería, para un matrimonio solo. Trece número 11, entre 16 y 18. Vedado.

SE SOLICITA COCINERA ESPAÑOla que sepa repostería y que duerma en la colocación. Calle 19 número 150 entre J y K, Vedado.

114 AGENTES Y VENDEDORES

AVISO IMPORTANTE

¿Cuenta usted con 200 pesos? ¿Desearía representar una compañía americana, en ciudades del interior de la Isla? Usted mismo será el que administre su capital. No pierda esta oportunidad. Manzana de Gómez 502 y 505, Habana. Horas, de 9 a 11 y de 3 a 5.

SE OFRECEN

118 CRIADAS Y CRIADOS

SE DESEA COLOCAR UNA MUCHAcha española de criada de manos o manejadora, no le importa ir al campo. Tiene referencias. Teléfono M-4882.

SE OFRECE JOVEN ESPAÑOL PAra criado de manos, sabe servir bien a la rusa y acer coteles y refrescos y planchar ropa de hombre, tiene buenas referencias. Informan bar don Braulio, teléfono M-4081.

SE DESEA COLOCAR UNA MUCHAcha cubana, para cuartos y coser, tiene referencias. Teléfono M-3964.

SE OFRECE UNA MUCHACHA PAra la limpieza o lavar. Teléfono: FO-9339.

DESEA COLOCARSE UN JOVEN español de criado de manos o ayudante de cocina, es formal y trabajador. Informan Teléfono M-4282.

SE SOLICITA UNA JOVEN, BLANca, para criada de mano, que le gusten los niños y duerma colocación. Referencias. Sueldo: 12 pesos. Obispo 105, segundo piso.

SE OFRECE UN JOVEN ESPAÑOL, para criado de mano, limpieza, camarero o para cuidar un jardín. Agencia S. de Alonso. M-1149 y A-3090.

SE OFRECE UNA ESPAÑOLA, PAra criada de mano y comedor. Sirve a la rusa. En la misma, una cocinera, del campo, duerme en la colocación. Ambas tienen referencias. F-3459.

SE DESEA COLOCAR UNA MUCHAcha española, de buena presencia, para cuartos o criada de mano. Le gusta los niños. Tiene buenas referencias. Telf. U-5470.

SE DESEAN COLOCAR DOS ESPAñolas: una de criada de mano o manejadora; y otra, para cocinar y limpiar, a corta familia. F-3004.

119 COCINERAS Y COCINEROS

SE DESEA COLOCAR UNA BUENA cocinera y en la misma una por horas. Informes teléfono F-2154.

DESEA COLOCARSE UNA SEÑORA inglesa de color de mediana edad, de cocinera competente, con familia. Cubana o americana. Matrimonio. Teléfono FO-2555. Matilde.

SE DESEA COLOCAR UNA COCINEra de color; sabe hacer dulces. Tiene referencias. Teléfono M-1149.

SE OFRECEN

119 COCINERAS Y COCINEROS

SE DESEA COLOCAR UNA REAL cocinera peninsular. Sabe repostería y es formal cumplidora. San Lázaro, 57, bajos. M-4735.

SE DESEA CALOCAR UNA COCINEra. Sabe cumplir con su obligación, tiene buena referencia; en la misma, una muchacha, por horas. F-5747.

DESEA COLOCARSE UNA MUCHAcha de color, para cocinar solo o ayudar alguna limpieza, corta familia; no se coloca menos de diez pesos. F-6051.

SE OFRECE COCINERA Y REPOStera. Cocina a la criolla y a la española. Es trabajadora y formal. Ayuda algo a la limpieza. Cienfuegos 16, apartamento 19.

SE OFRECE UNA BUENA COCINEra, española, de mediana edad. Cocina a la criolla y española y está acostumbrada a trabajar en buenas casas. Hace dulces. Tiene buenas referencias y desea ganar buen sueldo. U-6825.

120 MANEJADORAS

UNA PANAMEÑA DESEA COLOCARse de manejadora o criada de manos. Llame a cualquier hora teléfono F.O-7724.

125 CHOFERES

SE DESEA COLOCAR UN CHOFER, español, con 9 años de práctica. Tiene buenas recomendaciones de casas conocidas. Informan: Muralla 23. Teléfono M-1170.

PROFESIONES

1 ABOGADOS Y NOTARIOS

ME HAGO CARGO DE TODA CLASE de demandas, divorcios rápidos, matrimonio notarial, declaratoria herederos, cartas ciudadanía, etc. Véame. Anticipo gastos. Bufete Alberto Cuervo, edificio Metropolitana 342: Telf. M-2808.

DR. LORETO SERAPION, TRAMIta rápidamente asuntos ciciles, mercantiles, administrativos, Divorcios, ciudadanías, retiros, herencias. Céspedes 31, teléfono XO-1305, Regla, Habana.

BUFETE HERRERA-ARANGO
Pdte. Zayas No. 11. Esq. a Cuba.
DEPARTAMENTOS 407-9 M.2555
HABANA

Asuntos Civiles, Mercantiles, Hipotecarios y Administrativos. —Asuntos Notariales. —Expedientes de Matrimonios y Ciudadanías. —Pensiones y Jubilaciones. —Accidentes del Trabajo. —Divorcios rápidos y con facilidades. —Inversiones y Seguros. —Compra-venta de casas y solares.—Herencias, anticipamos gastos.

ADOLFO CABELLO, ABOGADO. PLEtos civiles. Recursos contencioso-administrativos, hipotecarios, de casación de inconstitucionalidad, etc. Habeas Corpus. Asuntos mercantiles. Causas criminales. Domicilio y bufete: Gervasio 178, entre Reina y Salud.

2 DRES. EN MEDICINA

DR. JOSE ALFONSO

Exespecialista del Centro Asturiano Exclusivamente enfermedades de los ojos, garganta nariz y oídos. Consultas: $3.00 de 2 a 4. Turnos fijos $5.00 Máximo Gómez (Monte) 386. Teléfono M-2330.

DR. J. LYON

DE LA FACULTAD DE PARIS

Especialista en la curación radical de las Hemorroides, sin dolor, ni operación. Consultas diarias, de 1 a 3, Genios número 15, altos.

DR. A. VENERO

Vías Urinarias, Impotencia, Sífilis. Curación rápida. Cuota semanal. Consultas de 10 a 12 a. m. y de 4 a 5 p. m. San Miguel número 55, esquina a San Nicolás. Telf. A-9380.

Dr. J. R. Alvarez

Hernista. Ex-Director de «La Benéfica» del Centro Gallego». Jovellar esquina a N. Teléfonos U-5400 y FO-1361

Cura radical de la Hernia, sin recurrir a operación, ni al uso permanente del braguero. Desprovista de peligro, dolor y complicaciones de todo género. El paciente puede continuar sus ocupaciones habituales.

CONSULTAS TURNO FIJO

DR. J. B. RUIZ

Ex especialista del Centro Gallego, de los Hospitales de Filadelfia y New York. Especialista en Vías Urinarias, Venéreo, Sífilis y trastornos sexuales. Uretroscopía y Cistoscopía. Consultas, de 1 a 3. Trocadero 35.

DR. OCTAVIO RIVERO

Asma, Tuberculosis y enfermedades pulmonares. Exasistente del Servicio del profesor Saye, (Barcelona), Jefe Clínico del Dispensario Antituberculoso Municipal. Consultas: lunes, miércoles y viernes, de 12 a 2 de la tarde. Campanario 43: M-6258.

DR. CLAUDIO BASTERRECHEA: Profesor de la Escuela de Medicina: Garganta, Nariz y Oídos. Consultas todos los días, de 3 a 5: $5.00. Para enfermos de modesta posición económica, martes y viernes, de 9 a 10: $3.00. Lagunas 46. Telf. A-8631.

DR. MANUEL BETANCOURT

VIAS URINARIAS Y VENEREO

Especialista de la Quinta de Dependientes. Asistente 4 años de los Hospitales de París. Consultas diarias, de 3½ a 5½ Sábados, de 10½ a 12½. San Lázaro 173, esquina a Perseverancia. Telfs. M-6347 y F-5326.

DR. FRANCISCO J. DE VELASCO

Corazón. Pulmones. Estómago. Intestinos.

DR. RUBEN DE VELASCO

Corazón. Pulmones, enfermedades de los niños. Consultas de 1 a 3, días laborables. Horas especiales previo aviso. Salud 34. M-6068.

Dr. EDUARDO BRUNET

CIRUJANO DENTISTA
MEDICO CIRUJANO
SAN RAFAEL 135 ENTRE BELASCOAIN Y GERVASIO
TELF. U-3614 . LA HABANA

Cualquier problema de sus dientes o de su boca, quedará resuelto satisfactoriamente. Visite hoy mismo al

DR. BRUNET

Y se convencerá. Hora fija al que lo solicite. Consultas diarias, de día y de noche. **Facilidades de pagos.**

DR. ALFREDO COMAS

Especialista del Instituto del Cáncer. Enfermedades venéreas, sífilis, impotencia. Afecciones de señoras, tumores del útero y pechos. Aplicaciones del Radium. Horas, 2 a 5: Telf. M-7728. San Nicolás 70, Habana.

PROFESIONALES

2 DRES. EN MEDICINA

VIAS URINARIAS

DR. F. BARQUIN

De 2 a 7 p m. Consulta y reconocimiento, gratis.
VILLEGAS 114

DR. ROSAL

EX-ASISTENTE AL SERVICIO DEL PROFESOR SAYE, EN BARCELONA.

Tuberculosis, pulmones, corazón, Medicina en General: Electricidad Médica, Luz Alpina. Consultas diarias. De 4 a 6 p.m. San Miguel 117, entre Gervasio y Escobar. Teléfono U-2342.

ENFERMOS DE LOS RIÑONES, VEgiga, vesícula y piel. Se le remiten prospectos, muestras, de una medicina patentada de Bruselas, Bélgica. También nombres y dirección de médicos, enfermeros y dispensarios, que deseen usarlo. Agentes y propagandistas en el interior y extranjero: Treorsina Trevién Laboratarios, Diez de Octubre 280, Habana.

DR. ANTONIO PITA

ENFERMEDADES NERVIOSAS Y ENDOCRINAS

Medicina General. Contando con un bien montado Instituto de Fisioterapia. Tratamiento efectivo de la neurastenia. Impotencia, enfermedades crónicas y glandulares, etc. Nuevo método de estimulación vago-simpática. No visita ni da consultas por correo. Consulta previamente concedida: $10.00. Consultas de 2 a 4 p.m. $2.00. **San Lázaro 45, entre Prado y**

INSTITUTO HIGIA

Consultas gratis, de 8 a. m. a 8 p. m., Zanja 2, altos, entre Galiano y Rayo. Teléfono: M-6605. Enfermedades venéreas. Tratamientos modernos. Garantizamos su cura, en pocos días: Gonorrea, sífilis, debilidad sexual e impotencia. Inyecciones intravenosas, Neosalvasán, etc. Precios módicos. Facilidades de pago.

GABINETE UROLOGICO ALEMAN

VIAS URINARIAS

Consultas gratis: de 7 a. m., a 1 p. m., y de 4.30 a 9. Jesús del Monte 135, bajos, frente a la Quinta de Dependientes. Tratamientos modernos con vacunas alemanas, para curar la Gonorrea en 15 días. No importa que sean crónicas o mal curadas. Garantizamos que no quedan recogidas. Facilidades de pago. Impotencia y debilidad sexul, piel y sífilis.

4 DENTISTAS

DR. JOSE Ma. GATELL

Cirujano Dentista. Calle Habana No. 98. Bajos. entre Obispo y Obrapía. Precios: 1 extracción sin dolor, un peso; Limpieza, un peso; Dentaduras desde cien pesos. Arreglo de puentes y planchas en el día. Facilidades de pago. A los forasteros les termino en 24 horas. Consultas de 8 a 8. Teléfono A-8335.

5 COMADRONAS

CONSUELO RUDA, COMADRONA

Ex-interna de la Casa de Salud «La Balear». Inyecciones intravenosas, a domicilio. Consultas gratis, de 8 a. m. a 6 p.m. Belascoaín número 74, altos, esquina a Jesús Peregrino. Teléfono U-5824.

EDELMIRA MATAREDONA: COmadrona facultativa en Universidades de Madrid y La Habana, ex interna Maternidad de Barcelona y Charité de París. Ultimos procedimientos científicos. Especialidad en reconocimientos. Consultas gratis. Trocadero 54, altos, entre Aguila y Blanco.

COMPRAS

9 CASAS

COMPRO, EN HABANA O VEDADO, casi en buen punto, barata. Telf. F-2588.

AL CONTADO, DESEO COMPRAR, en Santos Suárez, Almendares o La Habana, casa de dos o tres cuartos, monolítica, no en los extremos de la Ciudad. E. Ruiz. Telf. M-1824.

10 SOLARES

VEDADO: COMPRO AL CONTADO parcela que no tenga menos de 14 metros de frente ni más de 35 de fondo. Llamar solamente de 9 a 12 al FO-1641.

12 ESTABLECIMIENTOS

COMPRO ESTABLECIMIENTO VENta de gasolina bien situado, sin garage, no pierda tiempo proponiendo malos negocios. Ayestarán y Lugareño Estación de gasolina.

14 AUTOMOVILES-ACCESORIOS

COMPRO, VENDO Y CAMBIO, TOda clase de carros de uso, a los mejores precios del mercado. Pago en el acto. Empedrado 1, garage.

15 MAQUINARIAS

COMPRO COMPRESORA CON PIStola buen estado de funcionamiento. Informa Alfredo Fernández, San Miguel 63, teléfono A-6348.

COMPRO MAQUINA DE HACER feston y otra de forrar botones, con sus troqueles o troqueles sueltos. Belascoaín 44, bajos. Tienda, frente a «La Mía».

17 MUEBLES Y PRENDAS

COMPRO MUEBLES TODAS CLAses. (Tarecos no); máquinas escribir, coser, burós, archivos, objetos plata, bronce y porcelanas, cubiertos, jarrones, estatuas, lámparas, alfombras y antigüedades. U-4609, Armando Duvillere. Neptuno 220.

M-8856. COMPRO MAQUINAS EScribir, coser, archivos, burós, lámparas, muñecos, estatuas bronce, porcelanas, marfil, jarrones, alfombras, toda clase objetos. Plata, oro, pianos, muebles antiguos. Modernos equipajes. M-8856.

A-7890: COMPRO MUEBLES

Modernos y antiguos: máquinas de coser, neveras, baúles, maletas, archivos, burós, lámparas y toda clase de muebles. Pago más que nadie. Negocio rápido. Dinero en mano. Salud 1: A-7890.

COMPRO MUEBLES DE TODAS clases. (Tarecos no): máquinas de escribir, coser, burós, archivos, objetos plata, bronce y porcelanas, cubiertos, jarrones, estatuas, lámparas, alfombras y antigüedades: U-4609. Armando Duvillere, Neptuno 220.

COMPRO MAQUINA SINGER OVIllo central. Teléfono U-7030.

A PARTICULARES COMPRO JUEgo de sala de caoba y rejilla. Teléfono M-4449.

Salud 49, esq. a Campanario

Muebles del hogar y oficinas y taller de reparaciones, máquinas escribir y sumar, cajas contadoras, etc., baúles y maletas e infinidad de piezas sueltas. La Casa Cabarcos, S. A., Salud 49. Telf. M-4203.

MAQUINAS SINGER, MUEBLES

¿Desea usted vender o comprar? Avise: A-9115, «Casa Arias». Angeles 38, esquina a Sitios. Compramos, pagando bien. Vendemos, como quiera, para familias e industrias. Hacemos cambios y reparaciones. Tenemos piezas.

A-6275: COMPRO MUEBLES DE TOdas clases: objetos de Arte, porcelana, bronce máquinas de coser y escribir, radios, neveras, refrigeradores, muebles de oficinas y espejos. Casas completas. Pago bien. Necesito muebles: A-6275.

COMPRO MUEBLES: M-9508

Finos y corrientes: pianos, máquinas escribir, coser, calcular, ropa, antigüedades, objetos Arte, oro viejo, plata, libros, baúles, maletas, efectos profesionales. Salud 24. Telf. M-9508.

COMPRAS

17 MUEBLES Y PRENDAS

U-4800: COMPRO MUEBLES

Modernos y antiguos: pianos, máquinas coser y escribir, neveras, adornos, objeto Arte, lámparas, alfombras, enseres de oficina, archivos cajas de caudales, objetos de plata y oro viejo: U-4800.

ORO Y PLATA

Compramos en prendas de todas clases, objetos de plata, bandejas, candelabros, escribanías, cajitas, juegos de café, cubiertería, fruteros, etc. No importa que estén rotos.

CARBALLAL HERMANOS

San Rafael 138, entre Gervasio y Belascoaín. Teléfono: U-5744.
Pagamos bien y vamos a domicilio.

A-6476: COMPRO MUEBLES, PIAnos, radios, máquinas de coser, escribir, vidrieras, batería de cocina, herramientas, efectos eléctricos y servicios sanitarios. Salud 10: A-6476.

M-7064: COMPRO MUEBLES DE TOdas clases: máquinas de coser, escribir, burós, alfombras, pianos, lámparas, vajillas, objetos de Arte, neveras, espejos, plata y libros. Pago alto precio. Acudo en seguida: M-7084.

U-3637: COMPRO MUEBLES, MAquinas coser, escribir, burós, archivos, lámparas, objetos Arte, libros, porcelana, cuadros, piano, nevera. Pago alto precio. Acudo en seguida. Casa Varadero: U-3637.

COMPRO

MUEBLES

Compramos, vendemos y cambiamos muebles de todas clases. De oficina, en general.

Suárez núm. 45. Telf. A-7190

U-1488: COMPRO MUEBLES

Máquinas coser, escribir, lámparas, radios, neveras, equipajes, pianos, vajillas, objetos de Arte. Pagamos bien. Negocio rápido: U-1488.

A-6628: COMPRO MUEBLES

Joyas, objetos de Arte, radios, lámparas, máquinas de coser y escribir, neveras de porcelana, equipajes de calidad y todo objeto de valor. Negocio rápido y seriedad absoluta.

"LA REGENCIA"

Suárez 8 y 10

U-2530: COMPRO MUEBLES

Finos y corrientes: pianos, máquinas de escribir, coser, objetos de Arte, vajillas. adornos de plata, bronce, porcelana, etc. Muebles clínicos, libros, burós, archivos y equipajes. Compramos todo: U-2530.

A-7795: COMPRO MUEBLES

Pago más que nadie. Llame y se convencerá. Dinero en mano. Vamos en seguida, Monte 85. Telf. A-7795. También cambiamos y vendemos, muy barato.

PAGAMOS BIEN: U-1729

Compramos muebles de todas clases, especialmente juegos cuarto; dinero en el acto. No hacemos cuentos. Vamos al momento. Compramos cualquier cantidad y pagamos muy bien No olvide: U-1729.

U-5154: COMPRO MUEBLES

De uso: máquinas de escribir y coser. Pagamos más que nadie. Operación rápida. **Díaz y Chao, Neptuno números 197 y 200, entre Belascoaín y Lucena. Telf. U-5154**

A-6620: COMPRO MUEBLES

Juegos de cuarto, comedor, sala, piezas sueltas, neveras, refrigeradores, máquinas de coser y escribir, muebles de oficina, radios, equipajes. Liquido casas de huéspedes: **«La Moderna», Salud 3: A-6620.**

A-8222: COMPRO JOYAS

Muebles, objetos de Arte, máquinas de coser y escribir. Visite **«La Perla»,** en Animas 84, casi esquina a Galiano. Llame: Telf A-8222.

COMPRO: M-9136

Máquinas de coser, escribir, muebles modernos, lámparas, neveras, radios, objetos de Arte, muebles de oficina, servicios sanitarios, cafés, fonda. Avise a esta casa. Salud 11: M-9136.

20 RADIOS

RADIOS: COMPRAMOS RADIOS DE todas clases y en cualquier estado que estén. También se reparan. Telf. U-2755.

21 INSTRUMENTOS DE MUSICA

COMPRO PIANOS DE TODAS MARcas sanos y sin comején. Taller de reparación y afinación de pianos, de Manuel Domínguez graduado en la escuela Danguard, de New York. Dragones frente al Teatro Martí. Telf. M-3040.

CAMBIOS

26 ESTABLECIMIENTOS

SE RASPASA POR NO PODER ATENderlo magnífico negocio en la playa de Viriato. Informan en 17 y C, Vedado, Sastrería.

Arrendamientos.

A-1 FINCAS RUSTICAS-URBANAS

SE ARRIENDA FINCA GANADERA 72 caballerías, con río y palmar, cerca Bahía Honda. También se venden 300 novillos. Trato directo con gente solvente. Manzana Gómez 264.

ARRIENDO LA BONITA Y CONFORtable casa de la finca Mora Chica, 500 árboles frutales, 50.000 metros de tierra, agua, luz eléctrica, a 12 kilómetros del Capitolio a medio kilómetro de la Carretera Central por la carretera de San Miguel a Diezmero. Teléfono I-5695

REPARACIONES

42 MUEBLES Y PRENDAS

GRAN TALLER DE TAPICERIA

¿Quiere usted hacerse con poco dinero de un juego estilo Inglés? Pase por el Taller de Tapicería de Martínez, Rayo 43. Me hago cargo de tapizar dorar, barnizar y reformar toda clase de muebles. Trabajos garantizados. Precios económicos, Rayo 43: M-7872.

TAPICERIA, EBANISTERIA Y PINturas finas. Vendemos y reparamos muebles. Nuestra garantía es tener talleres propios, que nos facilitan hacer el mejor trabajo, al más bajo costo. ¡Visítenos! Mueblería García Espinosa. La casa que no cobra lujos, San Rafael y Soledad. Telf. U-4424.

REPARAMOS SUS MUEBLES, POR poco o dinero, dejándolos nuevos. Casa Pardo: U-5761. Los modernizamos barnizamos a muñeca esmaltamos «Duco», pinturas mimbres a vapor. tapicería en general. Azogamos espejos. Trabajos garantizados. San Rafael número 130.

CASA «COKO»: REPARAMOS MUEbles. Combinaciones maderas, chapas y tapicerías. Barnizo toda clase de muebles. Especialidades en colores. Limpieza de muebles a domicilio. Precios módicos. Estrella 27, entre Angeles y Aguila: M-2127.

VENTAS

48 CASAS

URGENTE. VENDO POR 400 PESOS esta casa. Pasaje C. No. 24-7-7. Buena Vista. Su dueño informa en la misma.

A DOS CUADRAS DE LA CALZADA vendo en $3.700 espléndida casa, portal, sala, saleta, 3 cuartos, comedor, baño, garage, patio y traspatio con árboles frutales. Toda de citarón, techos monolíticos, preparada para altos. Informan: Fábrica No. 57 frente al Parque. Teléfono X-2072 No corredores.

VENDO SAN MARIANO 63, ENTRE Estrampes y Juan Delgado, jardín, portal, sala, hall, tres habitaciones, otra criado, comedor, baño intercalado, garage, traspatio. Dueño FO-2482.

VENDO «LA SIERRA». A NUMERO 6 entre 6 y 8, jardín, portal, sala, hall, tres habitaciones, otra criado, comedor, baño intercalado, cocina, patio, garage. $5.000. Dueño FO-2482.

**VENDO GO

PASATIEMPOS

EL CIGARRILLO MISTERIOSO

Cualquier fumador puede hacer esta prueba para entretenimiento de sus amigos; no se necesita ser muy experto. Se saca un paquete de cigarrillos a la vista de todos los presentes, se hacen unos cuantos signos cabalísticos con la mano izquierda, y de pronto, ante la sorpresa general, salta uno de los cigarrillos, hasta quedar más de la mitad afuera del paquete...

El secreto de la prueba es muy sencillo. Si Vd. examina detenidamente el grabado verá cómo se hace. El paquete de cigarrillos se prepara de antemano, haciéndole una ranura, por donde se introduce un clavo de los que se ven en la ilustración. Este mecanismo, que para mayor claridad, arriba mostramos en vista plena de los espectadores, se esconde mejor al hacer la prueba, volteando el paquete de manera que el clavo y el cigarrillo que sale queden del lado del prestidigitador. Este mientras hace maniobras con la mano izquierda, maniobra el clavo con el dedo anular de la derecha.

SOLUCION AL PROBLEMA DE AYER

A mi parecer, los ímpetus amorosos corren a rienda suelta hasta que se encuentran con la razón o con el desengaño.

(Palabras de Cervantes.)

VENTAS

49 SOLARES

MARIANAO BUEN RETIRO
Esquina compuesta de 2 solares 32 de frente por 48 de fondo con el frente a la calle Infanta, media cuadra de la línea y dos de los Quemados. Informa José B. FFernández, Obrapía 38, M-1506.

VENDO SOLARES SANTA AMALIA últimos cinco que quedan, con entrada de $50.00 y plazos mensuales de $5.00 a $7.00. Estrada Mora. Teléfono I-3149.

VEDADO: EN LA LOMA, ACERA DE la sombra. Vendo una parcela, de 12 por 36 metros, a $14.00 metro; calle 25, sombra, solar completo, a $12.00 metro; calle 21 sombra, muy buena parcela, a $14.00; calle Baños, parcela a la sombra: $4,000. Guillermo Delmonte, Habana 84. M-2474.

MIRAMAR: TERCERA AVENIDA. Vendo dos lotes de terreno, de 2,800 y 4,000 varas, respectivamente. Ambos, de esquina y acera de la sombra. Informan: Amargura 23, Habana. Sr. Ravelo.

SE VENDE SOLAR DE CENTRO, plano y a la brica, en ampliación de Almendares, situación y comunicación inmejorables, 705 varas cuadradas a $1.50 vara. FO-3193

REPARTO KOHLY: SOLARES DES de $1.75, juintos o separados. Lotes de 24500 y 8.300 varas o menos. Dan 3 calles. Acera sombra. Parte alta. Trato directo, Manzana Gómez 264.

MIRAMAR, FRENTE PARQUE, CA lle 24, entre Quinta y Séptima. En lo más alto del reparto, vendo solar 15 por 50 varas, a $4.00 vara. La Guardia, San Pedro 4. Telf. M 2479.

GRAN OPORTUNIDAD. SE VEN de solar en la primera cuadra de la calle Serafines, acera sombra, precio: $2.35 vara. Se admite mitad efectivo y resto grandes facilidades. Trato directo, su dueño: M-1591, horas oficina.

50 FINCAS RUSTICAS

QUINTA DE RECREO. —CALZADA 1½ caballería, lujosa casa, otras más garage, luz, teléfono, servicios agua cañería, muchos frutales, cocos, palmas. Finca 1 caballería vivienda mamposteria, muchos frutales, palmas, pozos. $2,750. Lealtad 143, altos.

VENDO EN VEREDA NUEVA DOS caballerías fabricadas arboleda frutal, palmar, plataanales, pozo, cercada, terreno llano colorado; $2,500. Facilidades pago. Juan Miguel Fernández, Vereda Nueva.

VENDO PROXIMO CAIMITO, FINCA dos caballerías, fabricada terreno llano, colorado, arboleda frutales, palmar, buen pozo, cercada $5,000, facilidades pago. Informa Juan Miguel Hernández. Vereda Nueva.

FINCA UNA CABALLERIA MARIAnao Se vende próxima Country Club excelente tierra, magnífica casa 2 plantas, 500 frutales, 500 palmas, 700 cocos, dos pozos agua potable, río, maravillosa para persona pudiente. Perseverancia 50. M-3563.

GRAN FINCA 40 CABALLERIAS AL quizar, toda cercada, buenas tierras, palmar, arroyo, pozos, se vende $25.000-00; otra 7 caballerías llana, inmejorable, $12.500-00. Perseverancia 50. M-3563.

GANGA. CASA UNA Y MEDIA PLAN ta moderna, Santos Suárez, jardín, portal, sala, saleta, 3 grandes habitaciones, baño completo, comedor al fondo, pantry, cocina, servicios criados. Altos, 3 habitaciones y baño. Se vende, $5.000.00, Perseverancia 50. M-3563.

FINCA RUSTICA DOS CABALLErías San José de las Lajas, llana, tierra inulata, casas gran cantidad frutales, palmar, pozo, frutos menores, $5.500-00. Perseverancia No. 50. M-3563.

GANGA. 2½ CABALLERIAS TIEra colorada carretera San Antonio de los Baños, casas, frutales, palmar, pozos, regadío, cocos, frutos menores, $9.000-00. Perseverancia No. 50. M-3563.

LINDA FINCA FRENTE CARRETEra Wajay, se vende 2 caballerías, $10.000-00. Una caballería Hoyo Colorado, $8.000-00; otra carretera Campo Florido, $5.500-00. Perseverancia 50. M-3563.

QUINTA RECREO EL CANO, 5.500 metros terreno, casa madera y teja, muy amplia, sellada árboles frutales, pozo con bomba y cañería hasta la casa, se vende en $2.500-00. Perseverancia 50. M-3563.

DUQUE DE HEREDIA Y PEREZ. — compramos y vendemos casas, chalets, fincas rústicas y de recreo, solares, damos dinero en hipoteca al 6% anual. Precisión y reserva. Perseverancia 50. Teléfono M-3563. Habana.

VENDO BARATISIMA FINQUITA con 5.083 metros en Luyanó, a 15 minutos del Capitolio por guaguas, frente a calle pavimentada; tiene muchos frutales, agua de Vento y luz eléctrica. Informes, Guasabacoa 164, altos, entre Calzada de Luyanó y Compromiso.

MORERA Y GUSANOS

La industria de la seda será la futura zafra de Cuba. Sea usted de los primeros en fomentarla: Los lotes del Reparto «San Pedro» son los mejores por su situación, arboleda, luz y teléfono. Informes: F-4047.

VENTAS

50 FINCAS RUSTICAS

VENDO MAGNIFICA FINCA 3½ caballerias carretera Gabriel, llana, colorada, tres casas, dos pozos inagotables, 400 frutales paridores, 150 palmas, platanal, $13,000, facilidades, Cano. Obrapía 46.

51 ESTABLECIMIENTOS

ATENCION: GALLEROS
Por la mitad de su valor, vendo «La Valla Modelo», la mejor de Cuba, situada en un punto ideal, calle Paseo, Marianao, fabricación de primera, en 1300 metros de terreno. Aprovechen la oportunidad, para informes en 12 y 17. Vedado, Café F-6035 Sr. Barro.

VENDO CAFE VIDRIERA TABACOS mejor sitio esta capital puro comercio $1.000-00 dan por la vidriera, 3 años contrato. Hermoso negocio para persona del giro. Cuenga, Monte y Someruelos, Café.

EN LA PLAYA VIRIATO, A PRImera oferta, vendo establecimiento bien situado y de grandes dimensiones. Clientela de dos años. Demuestro que da mucho dinero. Informes: Telf. M-1802.

BODEGA-CANTINA: $850.00
Sola en esquina, a una cuadra de Belascoaín. Tiene de mercancía más de lo que se pide por ella. Libre de gravamen. Se dan facilidades. Informes: San José y Belascoaín, café. Alvarez.

BODEGA SEMI-ALMACEN
A balance. Mobiliario no se cobra. Sola en esquina y libre de deudas. Se dan facilidades de pago. Informes: San José y Belascoaín, café. Alvarez.

FABRICA DE JABON COMPLETA, se vende para una producción de 500 cajas mensuales, así como una pequeña planta de refinación de grasas y una máquina de tapar latas. Dirigirse al I-5891 Sr. Casielles.

VENDO MI RESTAURANT, MUY BArato. Motivo: enfermedad. Bien situado, media cuadra Parque Central. Tiene habitaciones que paga el alquiler, siempre llenas. Dueño: vidriera Iravedra, Gervasio y San Rafael.

BODEGA: VENDO O CAMBIO POR propiedad urbana o crédito hipotecario. Lo mejor de La Habana: 4.000 pesos de existencias, 4 años de contrato. Pequeño alquiler. Muralla 59, primer piso. No corredores.

52 BOVEDAS Y PANTEONES

ANTIGUO PANTEON DEL MARQUES
de Peñalver, único situado en la calle principal entre la entrada y capilla, 21 metros cuadrados. Vendo, Armenteros: I-5255. Heredia 16, Víbora.

SE VENDE SIN ESTRENAR UN panteón de una bóveda forrado todo de mármol. Informes de 12 a 5 p. m. en Villegas 58, altos. R. Melero.

53 AUTOMOVILES-ACCESORIOS

SE VENDE UN PACKARD TIPO LIjero, abierto, del 30, verlo: Monserrate No. 31 Garage El Angel.

PACKARD CERRADO, TIPO SEDAN 6 cilindros, económico. Precio de embarque. Véalo: Diez de Octubre 283, altos. Telf. I-7481. Sr. Romaguera.

GANGA: VENDO CHEVROLET 1929; y Crysler, tipo 72, 4 puertas, 6 cristales. Pintura y gomas nuevas. Jovellar y Hospital, bodega. Telf. U-6612. José Díaz.

SE VENDE CHEVROLET DEL 28, bueno para trabajar, muy barato. También, Graham Paige, cerrado. Verlo, en Concepción número 29, esquina a Buenaventura.

SE VENDE STUDEBAKER 1936 SEdán. Se dan algunas facilidades. Véalo en Diez de Octubre núm. 630.

SEDAN FORD 1935, DE LUJO. URGe venta, embarco. Aproveche ganga. Acepto ocro carro, a cuenta. Informan: San Rafael 44, cantina.

POR EMBARCARSE FAMILIA PARticular, vende Buick del 31, tipo chico, cerrado, 4 puertas, completamente nuevo, muy barato. Línea número 75, esquina a Dos, Vedado.

VENDO PEERLES DEL 32, 7 PASAjeros, abierto en perfectas condiciones. Véalo Bella Vista y Segunda, 3 cuadras después del Paradero Havana Central. Víbora.

SE VENDE CAMIONCITO CHEVROlet 26-27 Carrocería cerrada, verdadera ganga, $60.00, 17 y K, Vedado. Casa Upmann entre por el pasillo.

VENDO CUÑA CHEVROLET CErrada, asientos detrás, año 27, funcionamiento correcto, buena presencia $90, tiene chapa al corriente, véala garage Cristina 62 su dueña J. del Monte 27: M-6212.

OPORTUNIDAD: EQUIPADO CON gomas 32x6 y medio, caseta de fábrica, del 35 facilidades en el pago. Informa Julio Fernández. Agencia Chevrolet.

FORD SEDAN DEL 35, EQUIPADO con radio y corneta. Informa Julio. Agencia Chevrolet.

HORROROSA GANGA: AUTOMOVIL: $190.00, regalo, cerrado, cinco pasajeros, nuevo todo. Costó $2,500. Una ganga, en ciento noventa pesos. El primero que venga lo compra. Salud 26, mueblería.

VENTAS

53 AUTOMOVILES-ACCESORIOS

SE VENDE BARATO WHIPEE 4 CIlindros 1930 5 pasajeros, abierto. 40 kilms. por galón. Pintura nueva gomas nueyas. Ayesterán 18 U-2891.

AUTOMOVILES PARTICULARES, EN ganga: vendo Buick 5 pasajeros, abierto, 8 cilindros, seis ruedas, gomas, pintura, niquelado y motor en perfecto estado. Precio: 340 pesos, particular; Buick chico, 6 cilindros, 5 pasajeros, Sedán, 4 puertas, gomas, pintura, niquelados, motor como nuevo. Precio: 225 pesos, particular. Lincoln 7 pasajeros, Limousin, particular, trabajando, del 28, en buen estado. Precio: 90 pesos. Informan: Telf. F-2829, Hornos 12, entre Príncipe y Vapor, garage.

GANGA: SE VENDE UN OAKLAND, tipo Sedán, del 29, 4 puertas. Se puede ver, en Belascoaín y Virtudes, piquera.

SE VENDE EN OCHENTA PESOS un camioncito cerrado de reparto, muy económico. Véalo en Garage «Omnibus de Camagüey» Franco y Benjumeda.

POR EMBARCAR, VENDO BUICK del 31, en inmejorables condiciones. Lamparilla 7, garage.

SE VENDE UN FORD MODERNO, carrocería cerrada propio para reparto se da barato, en la Avenida La Pastora, entre Aldabó y Cotilla, Los Pinos.

FIAT TIPO O 50 KILOMETROS POR galón garantizamos su mecánica en buen estado de gomas una ganga. San Lázaro 273 entre Oquendo y Marina.

ARAMBURO 42, MEDIA CUADRA San Rafael, altos nuevos, acera brisa, sala, saleta, cuatro cuartos y demás comodidades, abierta 8 a 12 y 2 a 5½. Informan: U-7783.

LIQUIDO GRAN CANTIDAD DE ACUmuladores Compro, vendo y cambio dinamos y arranques. Tengo gran surtido de bobinas, para toda clase de dinamos. Rodríguez, Reina 12.

PACKARD 1933, VENDO O CAMBIO, cerrado, Babe, ocho, nuevo. Morro número 46.

GANGA. SE VENDEN VARIOS AUtomóviles Ford del año 1930 y un camión de 1931 con carrocería de Reparto. Pueden verse en Zanja No. 142, Garage.

HORROROSA GANGA, POR NO NEcesitarla regalo una cuña Buick del 30, 6 cilindros y 6 gomas, está nueva de todo, llame al teléfono I-3477.

PARA UNA BUENA MOTOCICLEta, cadenas, puños de goma cualquier reparación o pieza de repuesto la «Casa Presas» le ofrece la mayor garantía. Amargura 51, Habana.

VENDO TRES BUICK 1930, UN Nash, un Dodge del 26, baratos, varros más cerrados y abiertos, a precios cómodos, Ayestarán No. 51, esquina Tulipán.

54 MAQUINARIAS

AVISO A LOS INDUSTRIALES. — Venta de maquinarias en perfecto estado: Una máquina de Engomar y hacer cajas, $250.00; Una máquina de poner broches y perforar, $25.00; Una máquina rebordeadora de cajas, $75.00; Una máquina de engomar cartón para tubos, $100.00; Una máquina de hacoer y cortar tubos, $100.00; Una máquina de engomar etiquetas y cartón, $100.00; Una máquina de bombear cajas, automática, $250.00; Una Esquinadora doble, casi nueva, $500; Un motor de 5 H. P., de 3 voltajes, $60.00. Informan: Díaz y Martínez, Monte No. 427, (dentro de las horas laborables).

MAQUINA DE CIGARROS EXCELsior Rapid, 12.000 cigarrillos por minuto, 800 cigarrillos con boquilla de corcho, paja o seda, por minuto. Garantizada, como nueva. Se vende baratísima. Una máquina de sellar Universal, sistema Alemany, nueva. Dirijase a Ramón Rodríguez, Belascoaín número 74, altos, Telf. U-5824.

SE ALQUILA MAQUINA DE IMPRImir Chandler No. 2 con tipos, fuerza motriz, etc. M-9215.

SE VENDE UNA PAILA DE 5 CABAllos con zin de hierro dulce, equipada nueva. Valor $190.00. Informes al teléfono F-5912.

LAS BOMBAS NEPTUNO, SUSTITUyen con ventaja a las importadas, y son más baratas. Hay varios tipos, con y sin paletas. La Casa de los Motores, Egido 39: M-4136. Reparaciones.

VENDO BARATO, TRES TAMBOras, de cuatro, dos, o un departamento; una centrífuga, de 24 pulgadas; una máquina de planchado liso. José Ampudia, Callejo Ribalta número 3, Sagua la Grande.

SE VENDEN DOS BOMBAS PYRA Mmina de 1½ pulgadas casi nuevas, para agua, precio: $40.00 cada una. Edificio Metropolitano 239 o teléfono FO-1513, o 26 número 10, entre 27 y 29. Vila.

VENDO BOMBAS TRIPLEX P. PROfundo 460 g. p. m. Turbinas inyección condensadores 3.500 g.p.m. 60 P. 1.800 R. nuevas. Donkeys 1.2.3.4.5.6 pulgadas. Prensa jalea. Prensa filtro. Plantas hielo 2.4.10.15 tns. Cortinas expansión directa 3.000 L. leche. Pailas, tachos, cobre, pasador guayaba, planta eter. Bomba vacío 5.8.12 Máquina vapor 10.15.25.45.75 H.P. Motores Marinos petróleo W.M.W. 120 H.P. Americanos 75 H.P. y 10 H.P. Winche 2 cilindros barco. Correas y poleas, 6.8.12.16 pulgadas. Diferenciales 1.3.4.6.10 toneladas. Camión White volteo. Manila No. 12, Cerro. Hilario García, I-5619.

BUEN HUMOR

—Su empleado me estafó; me dió sólo nueve naranjas en una docena.
—Muy mal hecho. Había debido darle por lo menos diez.
(Smith's Weekly, Sydney.)

—Asistí al circo a una escena en que cortaban a una mujer en dos. Me costó cuarenta centavos la entrada.
—Por una mujer cortada en dos, es demasiado...
(Dagens Nyheter, Estocolmo.)

VENTAS

54 MAQUINARIAS

VENDO UNA PLANTA ELECTRICA, francesa, muy económica. Convertidor Rotario, de 32 DC., a 110 AC., con 300 wats de capacidad; y un radio RCA. Víctor, del 34. Todo en muy buenas condiciones. Es un equipo ideal para finca. Lo doy todo, muy barato. Dirijase a: Antonio Crego, Paso Real de San Diego, Pinar del Río, con la seguridad de que hará negocio.

55 CAJAS CONTADORAS

CAJA DE CAUDALES DE HIERRO grande, usada, mide metros 1.10x70. Se vende en $20.00. Verdadera ganga. Obispo 127, bajos, interior, de 9 a 11 a. m.

56 MUEBLES Y PRENDAS

VENDO ELEGANTE JUEGO CUARto caoba, último modela, tres cuerpos con chiforrober y butacón(completamente nuevo por embarcar. Urgentemente. Espada 15, apartamento 13 Edificio Alvarez Ruiz, entre San Lázaro y Jovellar.

VENDO ELEGANTE CUARTO DOS cuerpos, arte moderno, $30; otro 8 piezas e legante butacón baratísimo, sala $27 comedor último tipo, cama $3.00. San Joaquín 33¼ y Monte.

SE VENDEN UN REFRIGERADOR Westinghouse ,todo de porcelana, completamente e nuevo,, sombrerera renacimiento español, juego recibidor, 21 entre 14 y 16. Vedado, (altos botica) .

VENDO LUJOSO CUARTO 3 CUERpos última moda, propio para persona de gusto, comedor Renacimiento con cueros repujados, juego living room, sofá, dos butacones y mesa y 4 lámparas modernas. Prado 27.

VENDO: 23 SILLAS, 5 MESAS, PROpias para playa o cabaret; juego de cuarto de niña. Costó 120 pesos, por 22 pesos; y otros muebles de la casa. No se repara precio. Urge venta. Lealtad 122, bajos, entre Reina y Salud.

VENDO REGALADO, JUEGO DE comedor, Renacimiento Español, cuero legítimo: $90.00; otro, chico: $75.00; cuarto, 3 cuerpos, butacón y tiradores, moderno: $135.00; otro, corriente: $55.00; sala: $25.00. Concordia 127, entre Gervasio y Belascoaín.

BAULES Y PUPITRES

Procedentes de empeño: capas y maletas, fluses, zapatos, pantalones, sobrecamas, abrigos, maletas, prendas, relojes. Mil objetos que realizamos. Véalos: Monserrate 39 y Parque de Zayas. Telf. A-8454.

FAMILIA VENDE ELEGANTE CUARto, butacón, tiradores modernos, otro sencillo: $50.00; moderno comedor Renacimiento, tipo bargueño, livin room sala, lámpara Renacimiento: $25.00. Salud 54, entre Escobar y Lealtad.

POR EMBARCAR VENDO MI JUEgo de comedor moderno, casi nuevo Flores 14, bajos, entre Santa Irene y Correa. No mueblistas.

MAQUINA SINGER DE OVILLO central en perfecto estado, $24.00; otra de lanzadera $10, sillones portal $6.00. Prado 31, bajos, entre Refugio y Genios.

JUEGO CUARTO CASI NUEVO $18. Otro tres cuerpos, $28.00 y el de sala $10.00. Lámparas, cortinas y lo demás a como quieran. Pocito cien, bajos, entre Espada y San Francisco.

«EL 21 DE SALUD», VENDE TODA clase de muebles, a precios sumamente baratos: juegos de sala: $30.00; juegos cuarto, desde $25.00 y toda clase de piezas sueltas, Visítenos.

OBJETOS DE ARTE, GRAN LIQUIdación: jarrones porcelana, figuras de bronce, poncheras, bandejas, lámparas e infinidad de objetos, propios para persona de gusto. "La Zilia", Suárez número 43.

"LA PREDILECTA"

Muebles oportunidad. Gran cantidad, a precios bajísimos. Facilidades pago: juegos cuarto, comedor, sala y piezas sueltas. Radios "Pilot", baratísimos. **"La Predilecta", San Rafael 171, entre Marqués González y Oquendo: U-1729.**

VENDO JUEGO CUARTO $20, OTRO 3 cuerpos, $35.00; otro último estilo muy elegante con butacón. Escaparate lunas, $10.00. Varias piezas sueltas baratas. Maloja 81, Manrique y San Nicolás.

DOS JUEGOS DE CUARTO, ARTE Moderno. El de dos cuerpos: $21.00; tres cuerpos: $29.00. Están nuevos. Radio Víctor: $22.00 y demás muebles, baratos, por reducirme. Neptuno 220, entre Soledad y Aramburo.

OBJETOS DE ARTE "VARADERO"

San Rafael 141-B., entre Soledad y Oquendo. Objetos propios para regalos, o personas de gusto. Se venden a precios sin competencia. Visítenos y convénzase. Compramos y hacemos cambio. Telf. U-3637.

ESTE JUEGO DE CUARTO, DE CINco piezas, está nuevo y moderno: $20.00; y el de tres cuerpos: $28.00; radio Víctor: $25.00, por pronto embarque. Sitios 40, entre Rayo y San Nicolás.

MUEBLES BARATISIMOS

Juegos cuarto, sala, recibidor, comedor, escaparates, camas, coquetas, aparadores, vitrinas, mesas de comer, neveras, lámparas, pianos, radios, máquinas Singer, burós, libreros, cuadros, gobelinos, espejos, relojes, sillas, sillones, mamparas y piezas sueltas. Amueble su casa, por bajo precio. «La Colonial», San Rafael 152, esquina a Marqués González: U-1488.

OBJETOS DE ARTE

Gran surtido en jarrones de porcelana, lámparas, alfombras, gobelinos, cuadros, figuras de bronce y marfil, abanicos, joyas e infinidad de objetos muy propios para regalos.

"LA PREDILECTA"
San Rafael esquina Oquendo al lado del Bar.
U-2530.

"La Honradez"

Teléfono: A-7795.
Se venden y cambian muebles de todas clases.
Facilidades de pago.
También se vende muy barata una gran cantidad de joyería fina.
"LA HONRADEZ"
Monte 85, entre Aguila y Amistad.
Teléfono A-7795

VENTAS

56 MUEBLES Y PRENDAS

MUEBLES EN GANGA
Juegos de cuarto, Arte Moderno, $4 mensuales; comedor, caoba, último estilo: $3.00 mensuales; sala o recibidor, modernísimos: $3.00 mensuales; juego de cuarto, 3 cuerpos, caoba, últimas creaciones: $5.00 mensuales. Precios muy bajos.
"LA EMINENCIA", NEPTUNO 188
entre Gervasio y Belascoaín.

FAMILIA, VENDE ELEGANTE CUAR to, butacón, tiradores modernos; otro, sencillo: $50.00; moderno comedor Renacimiento, tipo bargueño, livin room; sala, lámpara Renacimiento: $25.00. Salud 54, entre Escobar y Lealtad.

LOS MUEBLES Y GABINETES DEL maravilloso radio «Colonial», fabricados en nuestros talleres compiten con todos, ventajosamente,, en precios y calidad, al contado y a plazos. Tenemos comprador para sus muebles y radios, en cambio por los que nos compren. Alquilamos muebles, con opción a comprarlos, abonándoles la mitad de lo pagado. La Casa Ruisánchez, Angeles 13 y Estrella 23 al 31. Telf. M-2024.

MUEBLES EN GANGA
Juegos cuarto: $30.00; idem., 3 cuerpos: $40.00; sala: $15.00; comedor: $30.00; escaparates: $9.00; con lunas: $15.00; mesas correderas: $4.00; aparadores: $6.00; 6 sillas y 2 sillones: $10.00; neveras: $10.00; máquinas de coser y escribir. Se cambian y compran toda clase de muebles, pagando más que nadie.
LA PRINCESA, SAN RAFAEL 107
entre Escobar y Gervasio: U-7226.

SALUD 11 M-9136
Muebles finos y corrientes: juegos de cuarto: $30.00; sala: $12.00; recibidor: $25.00; comedor: $40.00. Objetos de Arte, pianos, radios, lámparas, juegos Renacimiento y juegos de cuarto, de 3 cuerpos.

Equipajes y objetos varios
Baúles y maletas Gran surtido en neveras nuevas y de uso, contadoras, cajas de hierro, vidrieras, archivos y cafés. No cierre trato sin antes vernos. Compro, cambio y vendo. Esperamos su visita.
Salud 11, entre Rayo y San Nicolás.
Compramos, cambiamos y vendemos: M-9136.

CASA ARECHAGA
«EL SIGLO»
TALLER DE EBANISTERIA
Muebles en todos los estilos, los encontrará visitando ésta su casa. Vendemos únicamente a particulares. Precios sin competencia. Manrique 189. Telf. A-6135.

JOYAS Y MUEBLES

Visite nuestra enorme exposición. El más acabado y variado surtido, a los precios más bajos. Baúles y maletas de todas clases.
"LA PERLA"
Animas número 84, casi esquina a Galiano.
Teléfono: A-8222.

ANTIGUEDADES Y OBJETOS
De Arte, crucifijos de tallas admirables, cuadros de mérito, bandejas, juegos de café, cubiertería, candelabros, escribanías, jarras y palanganas y otras cosas. Toda plata legítima. Alhajas antiguas y modernas, en profusión, a precios reducidos.
CARBALLAL HERMANOS
San Rafael 138, entre Gervasio y Belascoaín. Telf. U-5744

OBJETOS DE ARTE

Propios para regalos o adornos de su casa. Nuestro precios son incomparables. Extenso surtido en porcelana, bronce, mármol, etc. Paravanes, alfombras, chaisselongs, ceniceros, figuras variadas, espejos y muebles de todos los estilos. Compramos y cambiamos. Salud 9. Telf. M-7179. «La Casa Inglesa».

LA CASA MOSQUERA
San Rafael 129 y 131. Telf. U-5437
Amueble su casa con gusto y con poco dinero. También le cambiamos sus muebles o nacemos el negocio que más le convenga. Háganos una visita. No perderá tiempo. La Casa Mosquera, San Rafael 129 y 131. Telf. U-5437. Facilidades de pago.

"La Nacional"

Dinero por joyas y muebles.
Compra y Venta
MUEBLES PARA OFICINA
Disribuidores de los muebles de acero "Steel-Age".
EQUIPAJES
BAULES Y MALETAS
Surtido completo
Registradoras "NATIONAL" con garantía mecánica.
"LA NACIONAL"
Villegas 93, entre Teniente Rey y Amargura. A-9915.
56

Baúles y Maletas

Gran liquidación por la alas, extenso surtido, nuevos y de uso. Compramos y cambiamos. Salud 9: Telf. M-7179, «La Casa Inglesa».

VENTAS

56 MUEBLES Y PRENDAS

FAMILIA, VENDE DOS JUEGOS cuarto, 3 cuerpos, chifforrober y butacón: $125.00 y $145.00; comedor, Renacimiento: $75.00; recibidor: 45.00; radio y lámpara de pie. Todo nuevo. Véalos: Prado 43, altos.

REGALO MIS MUEBLES, SALA, COmedor, bebés, juguetes, monturita, caja caudales, ventilador. San Mariano 25. X-1642. Urgente.

OBJETOS ARTE JOYAS
A precios increíbles liquidamos: Figuras de bronce y marfil, porcelanas, lámparas y Frigidaire, relojes de pared y pie, gobelinos, juegos de cubiertos de plata, de café, objetos de plata, mubeles antiguos y modernos. También tenemos un surtido enorme de joyería fina.
"LOS TRES HERMANOS"
Consulado núms. 94 y 96
Telf. M-3534.

PARTICULAR, VENDE JUEGO REcibidor grande, piel de Buffalo, casi nuevo: $180.00, costó $600.00; regio trío plumar, finísimo: $180.00, costó costó $500.00. Lealtad 124, entre Reina y Salud.

EN AVENIDA ITALIA 94, ES PARA usted fragante flor Tropical, el comienzo de sus ensueños dorados, sin el temor de lo imposible, puesto que: cómodamente la Casa Ros y Novoa, le vende a plazos, como también para la oficina del Pollo. J. Naveira, S en C.

VENDO JUEGO CUARTO $25, OTRO 3 cuerpos finísimo juego comedor sala modernos, baratísimos; lámpara sala, $5, cuarto, $2.50. Jesús del Monte 27, altos, una cuadra Esquina de Tejas.

"LA CASA FERRO"
No compre sus muebles, radios, joyas, máquinas coser y escribir, neveras eléctricas, muebles de oficinas, sin antes hacer una visita a "Casa Ferro", Gloria 123 y 127. Vendemos más barato que nuestros colegas. También compramos, pagando más que nadie: M-1296.

SE VENDEN MAGNIFICOS CUAdros de firmas originales. 23 número 18, esquina a I., Vedado, de 10 a 12 y de 2 a 6.

SE VENDE UN JUEGO PARA DESpacho, cuatro piezas, mesa escritorio, estante grande; otro, chico y butaca. 23 y 18, esquina a I., Vedado, de 10 a 12 y de 2 a 6.

SALUD 9: MUEBLES
Nuevos y de uso: comedor, Renacimiento: $72.00; Arte Moderno: $48.00; cuarto: $30.00; sala: $10.00; recibidor: $25.00; comedor: $20.00; mesas de comedor: $3.00; sillones: $1.00; sillas: $0.60; neveras: $14.00; mesa, escritorio, máquinas de escribir, burós, mamparas. Gran surtido de lámparas nuevas y de uso, cuadros, relojes de pared, chaisselongs finos: $8.00, radios, vidrieras cantina, de café. Infinidad de objetos de Arte, propios para regalos. Surtido en equipajes. Compramos y cambiamos. Visítenos y se convencerá. «La Casa Inglesa»: M-7179.

URGE VENDER: UN FINO JUEgo de cuarto, de tres cuerpos, último estilo, está intacto; otro, de sala, de nueve piezas, espejo colgado; y uno de comedor, chico, moderno. También, un radio grande, de elegante mueble y una nevera chica, por lo que ofrezcan. San Rafael 143-E., entre Soledad y Aramburo.

GANGA
Juego cuarto, 3 cuerpos, completo, modernista: $75.00; comedor, Renacimiento Español: $110.00; juego living room: $70.00; Frigidaire: $75.00; lámparas y objetos de Arte, muy baratos. Animas 45, entre Aguila y Amistad. Telf. M-1743.

A-6266: COMPRO MUEBLES
Joyas y toda clase de objetos de valor. «La Numancia», Aguila 145.

MUEBLES BARATOS
A VERDADEROS PRECIOS
Liquidación permanente de radios, juegos de sala, cuarto y comedor.
VENGA A VERNOS EN SEGUIDA
Ahorrará dinero, Facilidades de pago. Tomamos sus muebles a cambio
«La Casa López», Belascoaín 76, entre Jesús Peregrino y Pocito.
Teléfono U-4541.

MUEBLES A PLAZOS
Brindamos los mejores muebles, desde los modestos a los más lujosos. Facilidades de pago. Especialidad fabricación. Tomamos muebles en fondo. Díaz y Chao, Neptuno 197 y 200, entre Belascoaín y Lucena: U-5154.

OBJETOS DE ARTE. LINDOS BUlles con nácar y marfil, jarrones de Sevres, salón francés dorado; otro, en terciopelo rojo; juego de cuarto tallado y regio comedor. Gran servicio de plata para te. Muy buenos manteles, encajes y abanicos. Calle I., esquina a Once, Vedado.

MUEBLES A PLAZOS
ALQUILAMOS SILLAS

ENORMES facilidades DE PAGO
Teléfono: M-1619
LA IDEA
ANGELES 3 ◆ REINA 23

VENTAS

56 MUEBLES Y PRENDAS

MUEBLES A PLAZOS
Gran surtido en juegos de cuarto, comedor, sala y piezas sueltas.
Compramos y cambiamos: U-1360
Las ventas con grandes facilidades de pago. Al contado, casi regalados. Le recomendamos visite esta casa, en
Neptuno 235, esquina a Soledad

LIQUILO 10 JUEGOS CUARTO, 3 cuerpos, $35, escaparates lunas 10 pesos, aparadores, $6.00; camas, $2. Monte 298, Rastro El Arca de Noe.

POR RAPIDO EMBARQUE VENDO juego cuarto 3 cuerpos, $28; otro grande 3 cuerpos, $35, sala regia, $35 comedor renacimiento barato, todo moderno. Escobar 9, bajos, San Lázaro y Lagunas.

57 UTILES DE OFICINAS

ARCHIVOS
CF Allsteel

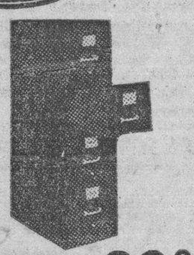

DESDE $29.00
para qué comprar un archivo de uso o muebles para oficina de uso, si nuevo le cuesta más barato.
Casteleiro Vizoso y Cía
Oficios y Lamparilla
A-8838

MAQUINAS DE ESCRIBIR
Vendo y compro: sumar, calcular, burós, archivos, Kardex, tarjeteros, caja caudales, satélites, libreros, pupitres, sillas giratorias, percheros y toda clase de equipos oficina. Progreso 3, entre Aguacate y Villegas; M-8638.

MUEBLES DE OFICINA
Máquinas escribir, sumar, calcular burós, archivos, libreros, tarjeteros, Kardex, satélites, cajas hierro, estantes acero, juegos recibidor, carpetas, divisiones, pesas Toledo, Compostela 43, entre Progreso y O-Reilly. Telf. M-8081.

BOLSA DE MUEBLES DE OFICINA
A:7744

COMPOSTELA 55
Entre Obispo y Obrapía.
Verdadera oportunidad, Muebles de caoba. Agentes de "Yawman and Erbe", Archivos de Acero; Cajas de Seguridad; Mesas; Libreros; Sillas; Tarjeteros de Control Visible, Relojes Registradores "Cincinnati".
VEANOS ANTES DE COMPRAR.

MAQUINAS, ARCHIVOS, BUROS, DINERO, JOYAS
Radios. Empeño, compro y vendo: máquinas de escribir, sumar, calcular y coser, archivos-cajas, mimeógrafos, pupitres, equipajes, objetos de Arte, satélites y mesas.
FLUSES, A $2.00
Procedentes de empeño: pantalones, sobrecamas, zapatos, maletas, etcétera.
LA HISPANO CUBA
Monserrate 39 y Parque Zayas. A-8054.

MUEBLES DE OFICINA
Máquinas de escribir, sumar y coser, equipajes, joyería fina, relojes y otros objetos de valor. Vendemos y compramos.
"LA CONFIANZA"
Suárez núm. 7. M-9603.

58 LIBROS E IMPRESOS

SACERDOTES: SE VENDE JUEgo breviarios, nuevos, muy baratos. Suma Teológico de Sto. Tomás, Manual de

VENTAS

62 OBJETOS VARIOS

SE COMPRAN 25 TONELADAS DE tubería de hierro dulce de 8 pulgadas. Dirijanse por escrito a B. García Vázquez, Dept. 210 Aguiar 71.

DESEO COMPRAR ARBOLES FRUtales de todas clases, gallinas, patos, pavo reales y gansos. También 3 parejas de monos y 10 vacas de leche. Saturnino Ullivarri. Teléfonos A-7215 y F-3896.

SE VENDEN LOS ENSERES DE una peluquería o se arriendan, tiene máquina de permanentes, 36 tubos, garantizada en ganga. Informan Salud 197 altos, de 11 a 2. López.

REINA 22 ESQUINA A RAYO, REmato 4 vidrieras de tienda de ropa, propias para exhibir maniquíes, una carpeta y un mostrador de sabicú, varios espejos, una máquina Singer, una vitrola y una pajarera. Urge venta.

SE VENDEN MUY BARATO UN MOlino de café «Steyner» una pesa «Detroy», una báscula «Casteleiro», una caja contadora 346 Nacional. Neptuno e Industria Café «Fénix».

VERDADERA GANGA. POR $15.00 vendo un espejo grande, otro espejo, una mesa, dos ventiladores. Regalo un aparato de rizo permanente. Monte 397, barbería.

IMPRESORES: SE VENDEN CIEN tipos de uso, de plomo y de madera, muy baratos. Venga pronto y se llevará los mejores. Imprenta El Trabajo, Amistad 63. También se arrienda la Imprenta.

VIDRIERAS TODOS TAMAÑOS, CONtadoras, mesas Vitrolite, banquetas, sillas, pesas, cantinas, espejos, molinos enseres de comercio. También compro cualquier cantidad. Cano, Habana 116 y medio, entre Amargura y Teniente Rey.

IMPORTANTE

Vendo a cualquier precio miles de cajas papel carbón. Escriba por informes, indicando cantidad de cajas deseada a José Picayo, Apartado No. 1988, Habana.

Dinero-Hipotecas.

63 SOLICITUD

NECESITO $2.500-3.000 PRIMERA HIpoteca garantía de casa bien situadaque no necesita intermediarios, sólo trato directo. F-3427..

DOY DINERO EN HIPOTECAS, AL 7 por ciento anual. También sobre bóvedas, panteones, nuda propiedad, alquileres, condominio. Compro casas. Operación en 24 horas. Alberto Cuervo, Metropolitana 342: M-2808.

FACILITO DINERO SOBRE BOVEdas y panteones, desde 50 pesos, con mucha reserva, firmo en el día. También hipotecas, desde $300.00. Informes: J.Llanes, Sitios 42, esquina a San Nicolás. Teléfono M-2632.

64 OFERTAS

DOY DINERO EN HIPOTECAS A muy bajo interés con rapidez y reserva. También sobre bóvedas, panteones, automóviles y alquileres de casas, $50.00. Compro casas Habana o repartos. Teléfono I-3167.

DINERO SOBRE AUTOMOVILES, particulares pianos pianolas, alquileres de casas, hipotecas, sobre panteones al 2 por 100. Lealtad 28, telf. M-9623 de 10 a 12 y 3 a 5.

DINERO EN HIPOTECA

En todas cantidades, al tipo más bajo de plaza, con la mayor reserva y prontitud.

MIGUEL F. MARQUEZ

Empedrado 16, altos. Telf. A-8450.

CLAUDIO DE LOS REYES

Compra-venta de valores.

DINERO PARA HIPOTECAS

Compra-venta de casas.

Empedrado 35, altos. Teléfono A-7725

RAPIDAMENTE LE FACILITAMOS la hipoteca en grandes o pequeñas cantidades. El mejor tipo de plaza: Habana, Vedado Marianao y sus repartos y sobre fincas. Martínez y Prieto, O-Reilly número 23: A-6951 e I-3456.

DINERO

No pierda tiempo. Cuando necesite tomar dinero en hipoteca o Pagarés, vea a M. Fernández, San Ignacio 50. Teléfono M-9272. De 2 a 5. Operación rápida y absoluta reserva

RAPIDAMENTE LE FACILITAMOS la hipoteca en grandes o pequeñas cantidades, el mejor tipo de plaza: Habana, Vedado, Marianao y sus repartos, y sobre fincas. Martínez y Prieto, O-Reilly No 23. A-6951 e I-3456.

DINERO

Doy grandes y pequeñas cantidades en primera hipoteca, desde el 7 por ciento, en adelante, para la Habana y sus barrios. Compro y vendo casas, solares y créditos hipotecarios. Compro y vendo Bonos y Acciones.

JULIO C. GRANDA

Obrapía 33. Telfs. M-5921 y F-5759.

65 BONOS Y VALORES

N. GELATS Y COMPAÑIA

106 Aguiar 108 esquina a Amargura

CAJAS RESERVADAS

Las tenemos en nuestras bóvedas construidas con todos los adelantos modernos y las alquilamos para guardar valores de los interesados. En esta oficina daremos todos los detalles que se deseen.

VALORES: COMPRO Y VENDO VAlores, bonos y acciones, a los más altos tipos de plaza y se pignoran. Doy dinero en primeras hipotecas. Obrapía 17, Manuel Piñol.

BANCO ASTURIANO: COMPRO BOnos y Acciones. Compro Acciones de la Compañía Cubana de Electricidad. Compro y vendo Bonos y Acciones de todas Compañías, cotizables y no cotizables en la Bolsa. Manuel Piñol. Obrapía núm. 17.

PARA LAS DAMAS

70 INTERES PARA LAS DAMAS

«LA FAMILIA», Revista mensual de labores. Cada número contiene un suplemento con primorosos dibujos y una labor en tela.
25 centavos ejemplar.
Pídala a nuestros vendedores.
AGENCIA DE PUBLICACIONES «MADIEDO», bajos del Centro Asturiano, frente al Parque Central, Habana. Teléfono A-6466.

PARA LAS DAMAS

70 INTERES PARA LAS DAMAS

SEÑORA: ¿QUIERE LUCIR JOVEN y bonita? Compre su sombrero en «Casa Celestina». Sombreros nuevos: $0.99. Finísimos: $2.00. iño y reforma. San Rafael 41-C., casi esquina a San Nicolás.

APRENDA CORTE Y COSTURA ESCUELA NACIONAL

Por este gran sistema «Alemany». A la primera prueba, quedará encantada de su irreprochable corte. No ha de entallarlo. Aprenda cortar lo más complicado del figurín. (Ver es creer). La preparación más sólida y útil para la mujer moderna. Estudios que ofrecen garantías, fáciles y agradables. Siempre sabrá cortar aunque pasen 20 años de nuevas innovaciones. Hágase profesora, obteniendo título profesional en Instituto, San José 9, «La Central», Autora y directora; Matilde Alemany viuda de Raurel. También clases en sucursales, por mis competentísimas profesoras graduadas Sra. Hortensia, Atocha 6, Cerro; Sra. de Orfilia, Luz número 26; Sra. de Alfonso, Jovellar 39, entre M. y N. Clases a domicilios y Correo, gratis. Sólo al interior, remita sellos. Infómese. Tengo exclusiva dar grandes ventajas lucrativas. Aprovechen oportunidad que brindo hoy.. La mejor organización moderna de Cuba. Vendemos último método explicativo y profusión grabados, al alcance de todas inteligencias. Precios: $4.00 y $4.30 al interior remito.

FUERA CANAS: OBTENGA UN HERmoso color: negro, castaño o rubio, usando la tintura «La Favorita». Teñido del cabello: $3.00. Estuche: $1.00. De venta en todas las farmacias. Depósito: Virtudes número 28.

ACADEMIA DE CORTE Y COSTURA

«SISTEMA MENDEZ»

Autora y Directora: Josefina Méndez de Lana Neptuno No. 81, altos, Deseando enseñar mi valioso sistema «El Corte Moderno Nacional», inspirado en las últimas modas de París; la obra más moderna y completa que hoy tenemos «SISTEMA MENDEZ», me es grato ofrecer la enseñanza del mismo a todas las que deseen aprender con perfección. Clases diarias y alternas, a domicilio y correspondencia a precios económicos. Moldes a medidas, todas clases muy baratos, corto y entallo vestidos, ensembles, y trajes sastre, tan en moda, abrigos, capas, chaquetas, fluses de niños. Estricta moralidad.

EXTIRPACION

De los vellos de la cara, muslos, piernas, etc., por medio de la electricidad. Tratamiento definitivo y garantizado. Señora Alexander. Calle Tercera entre 2 y 4. Vedado Habana

ENSEÑANZAS

75 PROFESORAS Y PROFESORES

PROFESORA DE 1a Y 2a. ENSEñanza, años de práctica. Sistema pedagógico. Clases en casa y a domicilio. Preparatoria con el inglés. Doy referencias: F-2635.

TAP-DANCE $3.00. CURSO DE PROpaganda: $3.00. Baile como «Fred Astaire». Oportunidad única en Cuba, sólo 2 meses. Tiempo que estará el profesor Casanova. Unico que posee método rápido y garantizado. Demostración gratis. Consulado 122. Telf. A-8715.

ESTUDIO LUCILLE, PROFESORA de bailes de salón, Rumba y Danzón, «Tap», blue, bailes acrobáticos y cultura física a damas y caballeros. Clases especiales para caballeros. Maleón 339, teléfono U-2238.

PROFESORA DE INSTRUCCION, clases a domicilio y en su casa, prepara para exámenes, ortografía y aritmética práctica. Arreglo archivos, trabajos de contabilidad y mecanografía. M-8734. Chacón 19.

ACADEMIA DE IDIOMAS ROBERTS, Maleón 31. Teléfono: M-2124. ¿Desea usted aprender inglés? Compre el método Roberts. Se recomienda por sí solo. Distinción. Eficiencia. Garantía. Cuarta edición: $2.00.

GUITARRA Y CANTO, ENSEÑANZA rápida. Día y noche. Vamos a domicilio. Jesús María y Habana. Teléfono A-9568.

INGLES: PROFESOR EXPERTO, DE Londres. Enseñanza rápida a todas horas. Farnes, Zulueta 73, entre Dragones y Monte, apartamento 20.

INGLES, PROFESOR AMERICANO con títulos de dos Universidades, ex-Catedrático Instituto Militar, método rápido, práctico, sencillo. Duncan Thomas, Edificio Cuerra Justiz. Manrique 2, Departamento 20. M-3352.

PROFESOR GRADUADO EN LA Escuela Normal Central de Madrid ofrécese para explicar a domicilio clases elementales y superiores. Sistemas didácticos novísimos. Sr. Pedros L-164 teléfono F-4124.

ABOGADO AMERICANO

Graduado en la Universidad de Yale, da clases colectivas y particulares, de inglés. (No Spanish in class). Precios módicos. Traducciones, también. Telf. U-2660, (8 a. m. a 3 y 6 a 10 p. m.)

INGLES, COLEGIOS AMERICANOS

Aprenda inglés rápido, fácil, económicamente. Método modernísimo a base de conversación solamente Garantía. Usted podrá hablar una hora consecutiva en inglés alterminar la segunda lección del curso. Clases individuales: $5.00, por un mes. Language Rosearch Institute of New York Profesor Richardson, Representante colegios americanos, al alcance de todas las fortunas. Preparación especial en inglés, para entrada en los mismos. Lunes, miércoles y viernes. Manzana de Gómez 528. A-9798

PROFESORA DE INGLATERRA, SORprendentes resultados, en pocos meses. Nadie lucha como yo con sus discípulos. Doy lecciones a domicilio, también. Amistad esquina a San Rafael. Telf. A-7962.

PROFESOR DE BAILES

Precios módicos. Enseñanza rápida: Son, Fox, Tango, Blue, etc., etc. Doy clases a domicilio. Ismael Servelló. Cárlenas número 3, segundo piso.

76 COLEGIOS

"SAN ELOY"

Colegio y Academia. Fundado en 1907. Primera y Segunda Enseñanza: Preparatoria, Bachillerato, Comercio, Idiomas, Cultura Física. Cursos preparatorios especiales. Admitimos pupilos, medios pupilos y externos. Cerro 620. Telf. I-6002. Pida Prospectos.

ENSEÑANZAS

77 ACADEMIAS

«LA MINERVA», ACADEMIA DE COmercio, Reina 59. Por su prestigio y seriedad, es la que más pronto lo hace un competente profesional o un experto empleado. Se admiten internos de comercio, bachillerato y primera enseñanza. Garantizamos la instrucción con la competencia de nuestros profesores. Visite la academia.

OBSEQQUIO DE LA ACADEMIA DE COMERCIO

LUIS B. CORRALES

Los que presenten quince centavos en sellos, recibirán una Aritmética Mercantil, práctica. Clases: Teneduría de Libros, Taquigrafía, Ortografía, Inglés. Clases de Mecanografía: $1.00 mensual, una hora diaria. Clases individuales. Lealtad 141, entre Salud y Dragones.

ACADEMIA BRAVO

EL PRIMERO DE MAYO COMENZARAN NUEVOS CURSILLOS DE BACHILLERATO, **DIURNOS Y NOCTURNOS.** Clases por catedráticos Instituto. Cuotas: Preparatoria, Primer y Segundo Año: $4.00. Tercer y Cuarto Año: $5.00. Ingresos a Escuelas Ingeniero, Aviación, Cadetes, Veterinaria y Comercio. Taquigrafía, Mecanografía, enedurta y cursos especiales de Inglés Primera Enseñanza por profesores Normalistas. Servicio ómnibus. Laboratorios para prácticas de Física y Química. Neptuno 195 y 199 (dos edificios): U-2627.

ACADEMIA RABIÑA

EL NUEVO CURSILLO COMIENZA EL DIA 11 DE MAYO BACHILLERTO

Clases individuales: Inglés, Francés, Alemán, Taquigrafía «Pittman» y «Gregg», Mecanografía, Ortografía, Teneduría de Libros, Correspondencia Comercial y Aritmética. TAMBIEN CLASES POR CORRESPONDENCIA. Ingreso E. de Ingenieros, Arquitectos y Veterinaria. Curso de Procurador. **Pida Prospectos: Neptuno número 80 altos, esquina a Manrique. Teléfonos: M-7849 y A-9222.**

INTERES GENERAL

Máquinas para hacer Botones

Vendemos máquinas de hacer botones y utensilios para ellas.
Hacemos botones forrados en el acto.
Garantizamos que se pueden lavar: no se oxidan.

Hebillas para forrar

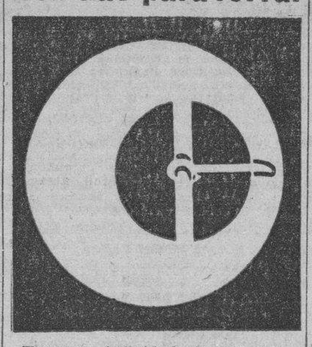

Tenemos infinidad de dibujos. Puede forrarlas usted mismo y también las forramos si nos trae la tela.

Plisados Acordeón

Los hacemos en el día, garantizando el pliegue perfecto.

Bazar Inglés

Galiano y San Miguel

AVISO: OFICINA ABIERTA, PAra instruír y dirigir a los propietarios y subarrendarores, en el cumplimiento del Decreto Ley número 750, sobre contratos de arrendamientos. Cuba 52, altos. Sr. Fernández. Telf. M-2268.

"EL CASTILLO DE FARNES". Acabamos de recibir sidra natural, chorizos asturianos y de Cantimpalo, de la clase más selecta; embuchado de la Sierra, jamones, queso de Cabrales y Manchego, etc. Háganos una visita y deléitese comiendo en nuestro restaurant, sito en Monserrate y Obrapía. Teléfono: M-4225.

ALQUILERES

79 HOTELES

"CAMPOAMOR"

Compostela 106: A-7401. Departamentos con baño privado, agua fría y caliente, luz y teléfono: desde $13.00 mensuales. Interiores y vista a la calle. Comida: $16.00, una persona; y $20.00, matrimonio.

HOTEL ANDINO

S. LAZARO 490, ESQ. M. U-2553

Unico en su clase. Moderno, céntrico, amplio, fresco, saludable, frente Universidad. Conviene para los que necesiten vivir cerca de los hospitales Calixto García o Mercedes. Habitaciones con baño privado, balcón, hermosa vista. Con 3 excelentes comidas: $45.00, matrimonios. Una persona, desde $28.00. Clientela escogida. Pensión completa para huéspedes del interior. Precios sin competencia. Garage propio y ascensor. Esmerado servicio en mesas separadas.

TROTCHA

Calzada y Dos, Vedado. Economía, confort, seriedad. Frescas habitaciones con baño privado y todo servicio. Rodeado de hermosos jardines. Precios de situación. Teléfono F-2383.

THE SAVOY

F Y 15. VEDADO. Telf. F-6616

Situado en un lugar alto del Vedado. Con fácil y frecuente comunicación, con la Ciudad y Repartos. Rodeado de jardines. Con 600 metros de hermosos portales Las habitaciones tienen ventilación directa, teléfono, baño privado, con agua fría y caliente. Precios moderados, incluyendo tres excelentes comidas. El servicio en mesas separadas, para cada familia.

HOTEL "VANDERBILT"

Lo más alto, saludable y económico, Neptuno 309, esquina a Mazón. Habitaciones de esquina, con baño privado, propias para quien convenga vivir cerca de la Universidad o de los hospitales Calixto García y Mercedes.

HOTEL "IDEAL ROOM"

PRADO 93.B., (POR PASAJE)

¿Desea vivir en casa tranquila, mejor que en su propia casa? Visite esta gran casa, aunque sea por curiosidad. Por dentro la mejor. Precios para matrimonios, con comida y toda asistencia, desde $35.00 a $45.00. Hay apartamentos de dos habitaciones, con balcón y baño a Prado. Exíjense referencias de moralidad y pago.

HOTEL "ROMA"

DE DIEGO S. FRANCHI

O-REILLY ESQ A AGUACATE

Situado en el centro comercial. Lujosas y frescas habitaciones y un apartamento con baño privado. Comida exquisita. Visite el **hotel «Roma»** y convénzase.

HOTEL "COLONIAL"

SAN MIGUEL 62, CASI ESQUINA A GALIANO

Residencia para familias. Apartamentos y habitaciones: baño privado, elevador día y noche. Restaurant en octavo piso. Cocina criolla y española, con carta. Moralidad. Telf. A-6958.

80 CASAS DE HUESPEDES

IDEAL PARA MATRIMONIOS: Prado 99, frente al Capitolio. Habitaciones modernas y ventiladas, closet y baño privado completo. Agua caliente y fría, a todas horas. Excelente comida. Gran confort y limpieza. Estricta moralidad.

CASA DE HUESPEDES. HABITAciones y apartamentos con todo servicio agua fría y caliente, colectivas a $16 persona, ambiente familiar excelente comida. Neptuno 31, altos, teléfono M-1236 y Prado 31, altos.

PALACIO CUETO

Situado dentro de la zona comercial, próximo Departamentos del Estado. Cómodas habitaciones, agua caliente, servicio de elevador. Inmejorable comida. Precios reducidos. Muralla esquina a Inquisidor. Telf. M-2674.

CASA DE HUESPEDES, «LA ISLA», Monte 53, por Factoría. Exclusivamente para personas de moralidad. Habitaciones con balcón a la calle, edificio moderno. Espléndidos baños, precios reducidos.

SE ALQUILA UNA FRESCA HABItación con vista a la calle, comida muy buena, en el Castillito de la calle 17 No. 170 entr e I y J. Vedado.

81 CASAS DE COMIDAS

EN PRADO 111, ALTOS, CASA PARticular. Se admiten abonados al comedor, garantizando comida sabrosa y abundante, a módico precio, condimentada a gusto de cada cual, con aceite Sensat y manteca de chicharrón. Telf. A-7905.

Lea ¡ALERTA! al mediodía

ALQUILERES

81 CASAS DE COMIDAS

CASA PARTICULAR REPARTE COmida variada reducido número familias. Suministros primera: Aceite sencart, manteca chicharrón. Domingos arroz con pollo y postre. Precio: 1 persona 40 cts., dos, 70. Teléfono A-7146

SERVIMOS CANTINAS A DOMICIlio. Una persona: $0.40; dos personas: $0.60. Hablen con el cocinero. Admitimos abonados al comedor: 12 pesos. Reina y Angeles, bar El Polo.

«LA NUEVA COMERCIAL»

Víveres vinos importados, comidas lunch. Apodaca y Cienfuegos: M-4454. Ahorre tiempo cocinando. Por menos que usted gasta servimos exquisitas comidas, criolla y española. Expertos cocineros. Lista diaria, menús variados, horas fijas. Precio mínimo. Servicio de bicicleta. Encargos para banquetes, meriendas y cenas. La mejor garantía es nuestra numerosa clientela.

82 APARTAMENTOS

ALQUILO UN DEPARTAMENTO, con vista a la calle, independiente, uno grande y otro chica. Casa particular, moderna, para matrimonio sin niños. Se exigen referencias. Concordia 49, entrada por Manrique.

SUAREZ 104, ALTOS, ALQUILO apartamento con tres habitaciones, baño, cocina, agua abundante. Acabado de pintar. Las llaves, en los bajos. Informan, en los mismos.

APARTAMENTOS Y HABITACIONES muy amplias y ventiladas Se alquilan en el edificio más moderno y mejor situado de la Habana: en San Rafael 37, altos, a media cuadra de Galiano. Precios muy módicos.

ALQUILO APARTAMENTO ALTO, fresco, espacioso, con baño completo to privado, a hombres solos o matrimonios sin niños, de absoluta moralidad. Milagros 35, entre Zayas y Cortina.

SE VENDEN TRES TECHOS TIJEras de madera con cien mil pies, mitad de su costo, trabajo primera, doce metros ancho sesenta largo cada uno. Brioso, I-5177. Benavides 20, luyanó.

«EDIFICIO ARCOS» —SE ALQUIlan dos apartamentos uno grande y otro pequeño, informa el conserje del mismo. F entre 19 y 21. Vedado.

SE ALQUILAN BONITOS Y FREScos departamentos, primer piso, con lo necesario. Casa de toda orden. O-Reilly 5, entre San Ignacio y Cuba.

EDIFICIO "AJURIA"

Se alquilan apartamentos, para oficinas y profesionales, con todo servicio, luz, limpieza y elevador. Habana número 86, esquina a San Juan de Dios. Telf. M-1643, de 8 a 12 y de 2 a 5.

SE ALQUILAN: JOVELLAR NUmero 51, entre Espada y Hospital, apartamentos de sala, dos habitaciones, baño y cocina. Llave en los mismos. Informes: U-5858.

SE ALQUILA: OQUENDO 24, ENtre San José y San Rafael, apartamento de dos habitaciones, baño, cocina, con luz, desde 12 pesos. U-2208.

SE ALQUILAN BONITOS Y FREScos departamentos y habitaciones, en azotea, apropiados para matrimonios, con todo orden y baratos, en O-Reilly 5.

83 DEPARTAMENTOS

SE ALQUILA UN ESPLENDIDO DEpartamento para hombres solos o matrimonio sin niños. Aguila 115, frente a Fin de Siglo.

ALQUILO, A FAMILIA SIN NIÑOS, departamentos de dos, tres y cuatro habitaciones, con servicio privado y sin servicios. También habitaciones a hombres solos, en las casas siguientes: Empedrado 15, Habana 55, Monte 2-A., Bernaza 30 y Habana 85. Todas casas de orden y de buen aspecto.

SE ALQUILAN, EN COMPOSTELA número 75, entre Teniente Rey y Amargura, espaciosos y frescos departamentos y habitaciones, acabados de pintar. Llaves en la misma. Informes: Francisco Torres, edificio Bacardí, apartamento 421. Telf. A-7830.

APARTAMENTO INTERIOR CON luz a $9.00, calle 21 No. 45 en J e I, Vedado. Puede verse a todas horas.

PRADO 93-A., ALTOS DE PAYRET. Entrada por la sombrerería, un departamento con vista al Capitolio, muy amplio y fresco.

UNA GANGA EN OBISPO 38 (SAStrería) se cede amplio departamento propio para comisionista, oficina comercial o un camisero. Alquiler, 15 pesos. Teléfono M-5422.

EMPEDRADO No. 3, ALQUILO DEpartamento alto esquina frente al mar. Informan la misma.

DEPARTAMENTOS FRESCOS CON todo confort. Edificio de ocho pisos con elevador a todas horas. Garage Lens Court 6 esquina 11, Vedado.

OFICIOS No. 62, ESQUINA A SOL. Se alquilan dos frescos departamentos con tres habitaciones cada uno. Precio moderado. Llaves e informes en la misma.

84 HABITACIONES

BONITA HABITACION LAVAMAno, agua caliente en el baño, luz, teléfono. Servidas las tres comidas a la habitación. Exclusivamente personas honorables, sin niños. Industria 138 frente a Campoamor.

HABITACION PROPIA PARA DOS personas con comidas, $30.00 mensuales, otra azotea para dos, $28.00, una pequeña $15.000, venga enseguida. Lo mejor de Galiano 93, altos, agua caliente.

FAMILIA MORALIDAD SAN LAZAro 125, primer piso, entre Galiano y San Nicolás, alquila con toda asistencia fresca ahbitación balcón calle. Agua caliente, teléfono, derecho recibidor. No niños.

PRADO No. 19 (2o. PISO) CASA DE familia particular alquila una habitación muy fresca con toda asistencia. hay teléfono.

EN CASA PARTICULAR UN MAtrimonio ofrece dos amplias y frescas habitaciones con baño intermedio. Todo independiente. Puede hacerse arreglo para muebles y comi- Vedado.

ALQUILERES

84 HABITACIONES

CASA DE MORALIDAD HERMOSA habitación con comida para dos y demás servicios, $35, único inquilino, no se desean niños. Manrique 18, altos, teléfono A-8657 o sin comida.

SE ALQUILAN HABITACIONES ALtos del cafe «Mar y Tierra», Belascoaín y Lagunas.

SE ALQUILAN DOS HABITACIOnes grandes interiores a diez pesos cada una, hay baño caliente. Prado número 18.

SE ALQUILA UNA HABITACION, con balcón a la calle y lavabo de agua corriente, en $8.00, a señor o señora sola. Teniente Rey número 91, primer piso, entre Monserrate y Bernaza.

CARLOS III ESQUINA A BELAScoaín amplia habitación con lavabo, luz, teléfono, calentador, comida si desea y balcón a Carlos III.

SALA INDEPENDIENTE, EN ALtos, se solicita, entre Belascoaín y Monte, para clases de cultura física, o sala y habitación, con servicio privado, en corta familia. Deje su dirección: M-6488

ALQUILO HABITACION ESPACIOsa, con comida, en casa de familia respetable, a dos personas serias con referencias. Animas 92, altos, cerca Galiano. A-9855. We speak English.

EN CASA DE FAMILIA SE ALQUIla una amplia habitación con o sin muebles. Exijo referencias. Calle 21 No. 28 entre L y K.

ESPLENDIDA HABITACION, CON balcón a la calle, amplia azotea. También una cocina para negocio de cantina. Unico inquilino. San Francisco 26, altos, entre Neptuno y San Miguel.

SE ALQUILA HABITACION A MAtrimonio o señora sola, casa moralidad precio de situación, agua abundante y luz, no molesten en los bajos. Escobar 176, altos, entre Reina y Estrella.

ALQUILO HABITACION, FRESCA Y amplia, a familia de moralidad. Precio de situación. Casa tranquila. Aguiar 112, segundo piso, entre Amargura y Teniente Rey.

SE ALQUILAN HABITACIONES, CON vista a la calle, teléfono, agua corriente. Aguila 107, altos.

ESPLENDIDA SALA, CON DOS VENtanas, en casa decente y tranquila, a personas de moralidad. Carmen 8, altos, entre Campanario y Tenerife.

EN CASA DE FAMILIA, SE ALQUIla amplia habitación, baño al lado y todo servicio, a matrimonio sin niños u hombres solos. Monte 22, segundo piso.

VEDADO. LINEA 91 ESQUINA 6, familia honorable, alquila hermosísima y fresquísima habitación. Está dividida y propia 3 o 4 personas. Da a gran portal. Otra propia matrimonio. Todo servicio. Cambiamos referencias. F-5632 y F-3569.

EN GALIANO 68, ALTOS, ENTRE San Miguel y Neptuno, se alquilan habitaciones y una cocina, a precios muy económicos.

A SEÑORAS SOLAS SE ALQUILA habitación en Santa Catalina 130, entre Juan Delgado y Strampes. Vibora.

HOTEL «PROVIDENCIA», OBRApía 99, entre Bernaza y Villegas. Se alquilan habitaciones amuebladas, por mes y por día. Toda asistencia de una persona: $25.00; matrimonio, desde $38.00 mensuales. Diario, desde $1.00.

SE ALQUILA HERMOSA HABITAción, vista a la calle, agua caliente, teléfono, primer piso de «La Yarda», San Rafael y Belascoaín, por San Rafael.

ALQUILO UN SALON EN CALLE 25 y Marina propio para cualquier negocio mucha claridad y bien ventilado. Informes R. Lusso Telf. U-1854.

O-REILLY 85, PUNTO INMEJORAble media cuadra Parque Central, se alquilan habitaciones, comida excelente y variada, precio situación, agua caliente, luz, teléfono, confort Moralidad.

SE ALQUILA UNA HABITACION en casa de familia, único inquilino San Francisco 34 altos, esquina a San Rafael.

FAMILIA MORALIDAD SAN LAZAro 125, primer piso, entre Galiano y San Nicolás, alquila con toda asistencia fresca habitación balcón calle, agua caliente, teléfono, derecho recibidor. No niños.

SE ALQUILAN HABITACIONTES PAra hombres solos o matrimonio sin niños en Apodaca 8 primer piso, derecha.

SE ALQUILA UNA HABITACION fresca, a matrimonio sin niños, casa de dos inquilinos, agua caliente, con comida y desayuno: $23.00. Telf. U-2304, San Rafael 112, altos.

AVISO

Consulado 126, altos, regia casa hermosas habitaciones para personas de absoluta moralidad. No niños.

HABITACIONES LIMPIAS, MUCHA luz y ventilación, agua en abundancia, alumbrado, baño completo y doble servicio, se alquilan a personas de uniforme buen vivir. Precio no menor de $8. Referencias. Lamparilla 20, principal, entre Cuba y San Ignacio.

SE ALQUILA, A SEÑORA SOLA, una magnífica habitación, en casa de familia. Unico inquilino. Industria 73, segundo piso, número 6.

DESEO HABITACION, CON MUEbles y baño, en sitio céntrico. Indíquese renta semanal. Escriba: R. Cabanaillas, Departamento de Anuncios Clasificados, DIARIO DE LA MARINA.

FAMILIA HONORABLE ALQUILA dos habitaciones juntas muy ventiladas y otra completamente separada para hombres solos o matrimonio sin niños. Se exigen referencias. O-Reilly 42 (2o piso).

SE ALQUILA UNA BUENA HABItación en los altos del Bazar X, en Monte y Rastro. Informan en la misma.

HERMOSA Y VENTILADA HABITAción con baño privado para persona o matrimonio honorable. Línea 209, entre G y H.

HERMOSA HABITACION EN 7 PEsos para hombres solos se piden y dan referencias. Industria 39, 2o piso, casi esquina a Colón.

HABITACION PEQUEÑA A LA CAlle en casa familia particular para una persona, fresca y ventilada, teléfono, Prado 96, segundo piso, se exigen referencias.

ALQUILERES

84 HABITACIONES

SEÑORA EUROPEA ALQUILA UNA habitación amueblada. Teléfono: U-6286

A SEÑORA SOLA EN SAN MARIAno No. 91 entre Lawton y Armas, se alquila una habitación en 5 pesos, no hay inquilinos Víbora.

FAMILIA HONORABLE, SAN LAZAro 125, primer piso, entre Galiano San Nicolás, alquila 2 habitaciones, juntas o separadas, balcón calle, lavabo, agua caliente, toda asistencia. Teléfono A-7146.

EDIFICIO "CUBA", SEIS PISOS,

Empedrado número 42. Se alquilan amplias y ventiladas habitaciones, muy baratas. Elevador, lavabo, luz toda la noche. Orden y moralidad. Telf. M-5113.

VEDADO: LINEA 91, ESQUINA A SEIS. Familia honorable alquila fresquísima habitación con baño, propia para matrimonio; otra, con dos balcones brisa, hermosísima, propia 3 personas, con todo servicio. Cambiamos referencias: F-5632 y F-3569.

O-REILLY 116, ALTOS DE «LA GAfita de Oro». Se alquila habitación. También, una cocina.

PRADO No. 19 (2o. PISO CASA FAmilia particular alquila una habitación con ventana y con toda asistencia y teléfono.

ALQUILO, EN JESUS MARIA 60, altos, dos lindas habitaciones, baratísimas: agua corriente, baño intercalado, a personas serias, mayores, con referencias. Casa particular. También, alquilo cocina.

DIVISION 11, ALTOS, A UNA CUAdra de Sanidad. Confortable habitación anexa al baño, con entrada independiente, a hombre decente.

5, 6 Y 7, PESOS, SE ALQUILAN AMplias habitaciones, casa de orden. Inquisidor 25 esquina a Luz.

SE ALQUILA UNA HABITACION EN Franco No. 4, altos, entre Carlos III y Estrella, para hombre solo.

EN OBISPO 127 AL LADO DE LA Moderna Poesía, se alquilan amplias y ventiladas habitaciones con baño privado. Telf. A-9069.

EN CASA FAMILIA, ALQUILO AMplia habitación a señora o señorita de buena moral. Unico inquilino. San Nicolás No. 238, primer piso, entre Monte y Corrales.

SE ALQUILAN DOS HABITACIOnes, en casa particular, a hombres solos o matrimonio sin niños. Se desean personas tranquilas. Neptuno 106, primer piso.

FAMILIA HONORABLE, SAN LAzaro 125, primer piso, entre Galiano y San Nicolás, alquila con toda asistencia habitación balcón calle, agua caliente, teléfono a matrimonio o a 2 personas mayores.

HABIENDOSE DESOCUPADO EL SOlar El Batey, y habiéndose hecho una reparación general, se alquilan habitaciones a personas de moralidad. Informan: Cerro 536, El Batey.

85 NAVES Y LOCALES

BUENAVISTA. — BUEN LOCAL PAra establecimiento Ave. 5a y 7a. Salón, trastienda, mostradores armatostes, 2 accesorias y servicios, moderna, casao Ave. 5a y 4, Baño verde, 2 habitaciones. Informan: G. 40, Vedado, Telf. F-3750.

LUYANO Y ENSENADA A UNA cuadra de Toyo, se alquila un local de 350 metros con unas habitaciones y servicio. Informan A-7674.

ALQUILO UNA NAVE, SAN ISIDRO 63 y medio, entre Compostela y Picota, trescientos metros, con puertas de hierro. Informan en el garege.

ALQUILO LOCAL PARA BODEGA, con armatostes, vidrieras modernos; mucho barrio, sin competencia. Havana Park y Sánchez Paradero Cerro. Teléfono I-6605.

SE CEDE PARTE DE UNA CASA DE Modas, para Peluquería, Academia de Corte o exhibiciones. San Rafael y Manrique.

ALQUILO CARNICERIA CON O SIN vivienda, lado bodega, la 18, Reparto Almendares, informa propietario, Chacón 33, altos, esquina a Aguacate.

AVISO. —ALQUILO LOCAL CON dos puertas a la calle, barato, Cuba 99 y Oficios cinco, una habitación. Balcón a la calle informes en las mismas

SE ALQUILA UNA NAVE EN VApor 43, entre Espada y San Francisco, Superficie 500 metros. Informes al F-5912.

LOCAL PARA ESTABLECIMIEN.

to alquilo el de vapor esquina a Aramburo, precio: $15.00 mensuales.

ALQUILASE LOCAL MODERNO PAra carnicería con mostrador, nevera completa. Informan al lado accesoria únicamente. Calle Goicuría esquina Luís Estévez en Santos Suárez

PARA ESTABLECIMIENTO, ALQUIlo los bajos de Salud 53. Son amplios y es local preparado. Tiene ardías, de 2 a 4 p. m. Informan en el matostes y vidrieras. Verse todos los mismo.

CAMPANARIO NUM. 35

Esquina a Virtudes. Terminadas las reparaciones, se oyen proposiciones para establecimiento y viviendas, en las cuatro accesorias, por Virtudes. Llaves e informes: San Pedro 6. Arturo A. Vázquez: A-9619.

....BARCELONA 8, AMPLIO LOCAL propio para cualquier industria o comercio, puede verse de 8 a 11 y de 2 a 6. Teléfono F-5872.

MODERNO LOCAL ALQUILO EN Neptuno 164-166 entre Escobar y Vervasio. Vidrieras al frente, 380 metros superficie. Llaves e informes Empedrado 49. M-3031.

ALQUILO LOCAL SAN LAZARO 305 casi esquina a Aramburo, ocho metros de frente por quince de fondo. Tiene tanques soterrados para gasolina. Llaves encargado. Informan Empedrado 49.

TENIENTE REY NUM. 13

Propio para establecimiento o almacén. Se alquila el piso bajo de esta casa. Llaves e informes: San Pedro número 6. Telfs. F-3392 y A-9619.

OBRAPIA NUM. 51

Se alquilan dos locales, propios para almacén. La llave en Obrapía número 42, «La Caoba». Informes: San Pedro número 6. Telf. A-9619.

ALQUILERES

85 NAVES Y LOCALES

EN LO MAS CENTRICO DE GUANAbacoa Adolfo Castillo 34 y 36, 1450 metros superficie, propia gran industria, almacén, módico alquiler. Informan 13 No. 100 entre 12 y 14 Vedado.

LOCAL DE ESQUINA

Propio para establecimiento, se alquila, en Zan

ALQUILERES

HABANA

87

SE ALQUILA 2o. PISO 3 CUARTOS, sala, comedor, baño intercalado, ser vicio criado. Informes: Casa Ruisánchez, teléfono M-2024.

SE ALQUILAN LOS ENTRESUELOS de Cienfuegos 80 esquina Arsenal, compuesto de sala, comedor, cuarto y demás servicios, en la misma informarán.

SE ALQUILA LA CASA DE CARDENAS 53, bajos; y San Nicolás 160, altos. Para informes: F-5320.

ALQUILO HERMOSA CASA, BAJOS, Compuesta 177, sala, comedor, pasillo, servicio intercalado, servicio de criados y tres grandes habitaciones. Llaves e informes en la misma. Telf. A-6348.

EN 15 PESOS, SE ALQUILA ACCEsoria de lujo, Marqués González letra A, entre San José y San Rafael, recién pintar. Compuesta de un salón, servicio sanitario completo. Llaves en el puesto de la esquina de San José. Informes: Francisco Torres, edificio Bacardí, apartamento 431. Telf. A-7830.

SE ALQUILAN A UNA CUADRA de Monte modernos y amplios altos y bajos de Príncipe 2 y 4, esquina San Ramón con sala, dos y tres cuartos, comedor cocina y baño completo. Llaves en la bodega. Informan: teléfono F-4071.

ALQUILO, MALECON 3, ALTOS. casa de terraza, sala, saleta, dos cuartos a la izquierda y 4 a la derecha, comedor fondo, pantry, cuarto de criados y baño completo, servicio de familia. Informes: teléfono F-4163. Encargado en la azotea $60.00.

ALQUILAN BAJOS LADO No. 100, preparados establecimiento de modas u otro similar. Compuestos de vestíbulo, sala con dos vidrieras al portal. Saleta, cuatro habitaciones, baño completo, cocinas de gas y carbón, comedor, servicio de criados y patio. Informan en Rayo No. 2 esquina a San Rafael, primer piso, departamento No. 1 teléfono M-1694 de ocho y media a doce a.m. y de dos y media a seis p.m.

ALQUILO PENSEVERANCIA No. 61 segundo piso, compuesto de sala, dos cuartos, baño intercalado, comedor, cocina y servicios. Llave allí mismo e informes. F-3414 y A-6612.

ALQUILO LOS ALTOS DE LA nueva casa, San José 152, entre Hospital y Espada. Tienen tres habitaciones, sala, saleta, cuarto de criados y doble servicios. Véala.

SE ALQUILA AVENIDA MENOCAL 102 esquina Benjumeda, una casa alta, comedor, cuatro cuartos, baño intercalado, cuarto servicios de criados. Informan teléfono I-5021.

ALQUILO BAJOS CONCORDIA 154 entre Oquendo y Soledad. Sala, comedor, cuatro cuartos, baños, cocina, patio: $25.00. Llave Botica. Informes: M-6793, después nueve a.m.

MODERNOS BAJOS $12.00

Alquilo con 2 cuartos, baño, cocina, patio etc., puerta y ventana a la calle, otros interiores a $11.00. Calle Justicia esquina Enna, una cuadra tranvías Calzada Concha. Informan: bodega esquina.

ALQUILO ARAMBURO Y ANIMAS modernos altos de esquina, sala, comedor, dos habitaciones con closet, baño y cocina. Llaves encargado. Informan: Empedrado 49.

SAN PEDRO NUMS. 24 Y 26

Se alquilan los hermosos altos, frente a la plazoleta de Luz. Cuenta con comodidades para larga familia, bufete consultorio, consignación de vapores, etc., y habitaciones en la azotea. Llaves e informes: San Pedro número 6. Dr. Arturo A. Vázquez. Telf. A-9619.

INDUSTRIA NUM. 27

Se alquila piso bajo, de esta casa, dotado de 3 habitaciones, sala, comedor, cuarto de criados. Llave e informes: San Pedro número 6. Teléfono: A-9619.

ALQUILAMOS VARIAS CASAS, DESde 25 pesos, en adelante. Todas modernas, con servicio intercalado completo. Informes: ferretería de Belascoain y San Rafael. Telf. U-5215.

ECONOMICAS

Casas de sala saleta, comedor, 2 3 4 y 5 habitaciones, baño intercalado, cocina, cuarto y servicio de criados, en los mejores lugares de la Ciudad.

HABANA

Correa núm. 5, altos	$ 25.00
San Lázaro 12, altos, esq. a Prado	40.00
Pasaje Infante núm. 19	17.00
Aguisidor 11 altos	30.00
Subirana 48, bajos	27.00
A Ramírez núm. 4	15.00
Dragones 12, esq. Amistad	15.00
Jesús del Monte núm. 344	11.00
Santa Irene núm. 58	15.00
Magníficas habitaciones con baño:	
Amistad 68, esq. a San Miguel	15.00
Marina núm. 2, edificio Carreño	10.00

OFICINA, GENIOS ESQ. A MORRO TELEFONO: M-6747

EN LO MAS CENTRICO DE LA HAbana Galiano y Concordia, edificio Zendegui, cómodo y ventilado apartamento sala, comedor, tres habitaciones, baño intercalado, cocina. Informan: F-3475.

SE ALQUILAN ALTOS MODERNOS 3 habitaciones, sala, comedor, baño completo, agua siempre, alquiler 25 pesos Concordia 186-C. Llaves en los bajos. Más informes: FO-7970.

$25.00 MODERNOS Y FRESCOS ALtos 3 habitaciones, sala, comedor, baño completo intercalado. Agua abundante. Entre dos líneas del tranvía. Vigía y Fernandina.

SE ALQUILA CASA, PASAJE HUFman número 9, bajos, con sala, 3 cuartos, baño intercalado. Informan en la misma, de 1 a 3. Su dueño: Sitios 119, esquina a Lealtad.

SE ALQUILA EL PRIMER PISO DE Cárdenas 52 compuesto de sala, saleta, tres habitaciones, comedor, cuarto de baño completo y servicio de criados. Informes F-5320.

SAN RAFAEL 151-A., PLANTA BAja, entre Espada y San Francisco, sala, saleta, tres grandes habitaciones, baño y cocina. Llaves, en la misma. Informes: Monte 103, La Democracia. Telf. M-2364.

SE ALQUILA AVENIDA MENOCAL 103 esquina Benjumeda, una casa alta, comedor, cuatro cuartos, baño intercalado, cuarto servicios de criados. Informan teléfono I-5021.

SE ALQUILA PISO ALTO, CUBA 110 entre Sol y Muralla, tres habitaciones y una en la azotea, sala, comedor, doble servicio. Informan en la misma.

SE ALQUILAN, LOS MODERNOS Y frescos altos de Campanario número 55, esquina a Concordia, con sala, recibidor, 4 cuartos con dos baños, comedor, cocina y cuarto y servicio de criados, en 45 pesos. La llave, en la bodega y su dueño en Cojimar, Real número 72. Telf. M-9921 y con el 24.

ALQUILERES

HABANA

87

25 PESOS, MODERNOS Y FRESCOS altos, 3 habitaciones, sala, comedor, baño completo intercalado. Agua abundante, entre dos líneas del tranvía, Vigía y Fernandina.

MONTE NUM. 399

Se alquila el piso alto, derecha, con comodidades para larga familia. Llaves e informes, en San Pedro número 6. Telf. A-9619.

ALQUILO SEGUNDO PISO, CUBA 34, entre Chacón y Cuarteles; sala, recibidor, cinco cuartos, dos baños intercalados, galería, comedor, pantry, cuarto y servicio de criados. Moderna y fresca. Llave en la misma. Precio: $60.00.

SAN MIGUEL 235-C., ENTRE SAN Francisco y Espada, 3 habitaciones, 2 altas, baño completo. Informan, en la misma.

SE ALQUILA, SAN CARLOS NUMEro 45, altos, con sala, recibidor, 2 cuartos, baño, cuarto y servicio de criados. Informes: Belascoaín número 96.

ALQUILO, INFANTA 99, ESQUINA a Benjumeda, segundo piso, dos casas: sala, comedor, recibidor, dos y tres cuartos, cocina de gas y calentador y baño. Moderna, frente Infanta. Informan primer piso. Teléfono: U-4595.

SE ALQUILA, BELASCOAIN NUmero 94, segundo piso, con sala, recibidor, 4 cuartos, baño, hall, comedor, cuarto y servicio de criados. Informes: Belascoaín 96.

AMPLIA CASA, PORTAL, SALA, SAleta, 3 habitaciones, comedor, cocina, baño intercalado, patio y traspatio, árboles frutales. Primelles 72, esquina a Santa Rosa: 25 pesos. Sr. Otero. Telfs. I-7305 y A-6255.

¡¡OPORTUNIDAD!!

Hermoso piso alto, en San Lázaro y Galiano, con frente a Galiano. Compuesto de sala, saleta, comedor, 4 habitaciones, baño intercalado, cocina, cuarto y servicio de criados. Informan en Genio esquina a Morro: Telf. M-6747.

MALECON No. 93, BAJOS, CASI ESquina a Lealtad. Se alquila esta amplia y ventilada casa acabada de reparar. Cuatro habitaciones y demás comodidades. Llave e informes en la misma.

O.REILLY 72, ESQ. A VILLEGAS

Se alquila el primer piso por Villegas. Informan teléfono I-3407.

EN LO MEJOR DE LA HABANA, acabados de pintar, alquilo bajos, frescos y ventilados, Malecón 20, portal, sala, dos habitaciones, baño y cocina. Informes: F-4309.

REVILLAGIGEDO 121 Y 123, POR Alcantarilla, segundo piso alto: sala, comedor, 3 habitaciones, cocina y baño: $23.00. Puede verse a todas horas. Obispo 53: M-6917.

SAN ISIDRO 72, APROPOSITO FAmilia e industria, amplio local al frente cinco habitaciones interiores, acabada de pintar y arreglar, $30.00. Informes X-1085 y misma.

A 9 PESOS / ALQUILO 2 CASITAS muy frescas y cómodas frente mampostería y resto madera jardín, sala, cuarto, comedor y baño. Lacret y Oeste, Santos Suárez, 2 cuadras ruta No: 15.

ALQUILO MODERNO PRIMER PIso, Infanta 102-A., casi esquina a San Rafael: sala, recibidor, dos cuartos, baño intercalado y demás servicios. Muy fresca. Llaves, encargado. Informes: M-1559.

MODERNO SEGUNDO PISO, RAYO número 66: sala, comedor, cuatro habitaciones, baño intercalado, calentador, cerca de Reina. Informan en la misma: M-2410.

SE ALQUILAN TRES PISOS: DE $35.00 a $40.00. Angeles y Estrella, mueblería Ruisánchez: M-2024.

EDIFICIO MENENDEZ, VIRTUDES 119 B, esquina Escobar, alquilo planta baja sala, comedor, 3 habitaciones, baño intercalado, cocina y cuarto criados. Informes: Gervasio y Virtudes. Bodega.

CASA. ALQUILASE SAN NICOLAS 282altos, 3 casitas sala, comedor, 2 cuadras de Monte $25.00. Informan: Tejadillo No. 6.

VIRTUDES 143 E, ESQUINA GERvasio alquilo 2o. moderno sala, recibidor, 4 habitaciones, comedor, baño, cocina y servicio criados. Más informes en la bodega.

ALQUILO LA CASA HORNOS ENtre Príncipe y 27 letra L, informan Consulado y 9, teléfono FO-2660. La llave al lado.

SE ALQUILA.

Oficios número 24, esquina a Amargura, frente a la Lonja, edificio propio para oficina compuesto de 2 plantas, una nave en los bajos y 8 cuartos en los altos, con servicios en ambos pisos. Llaves: Oficios 22, Informes: teléfono M-2166.

SE ALQUILAN: JOVELLAR NUMEro 27, entr Aramburo y Hospital, apartamentos de sala, comedor, dos cuartos, baño y cocina. Llave en los mismos. Informes: U-5858

SE ALQUILAN:: MAZON NUMERO 37 entre Valle y Zapata, casas de sala, comedor, tres cuartos, baño cocina y servicio de criados. Llave en las mismas. Informes: U-5858.

SE ALQUILAN: VAPOR NUMERO 43, entre Espada y Hospital, casas de dos cuartos, baño y cocina, con luz, desde $10.00. Informes: U-5858.

AYESTARAN 9½ ESQUINA A DESagüe, departamento alto. Sala, comedor, dos cuartos, baño, cocina y terraza $25.00.

88 VEDADO

SE ALQUILA AMUEBLADO ALTOS de 25 No. 161 entre I y J, sala, saleta, comedor, tres habitaciones, roperos, cocina gas, calentador, cuarto y servicio criados. F-3025 $50.00.

SE ALQUILAN ESPACIOSOS ALTOS, compuestos de cuatro cuartos, baño, sala, comedor, cuarto y servicio de criados, balcón corrido. M. esquina a Jovellar. Informan, en el número 96. Telf. U-2723.

SE ALQUILAN LOS ALTOS, DEL chalet de madera y pisos de mosaicos, de la calle A., esquina a 27, Vedado: cuatro habitaciones y demás comodidades. Precio: 20 pesos.

CALLE A. NUMERO 9, ENTRE CALzada y Quinta, Vedado. Se alquilan, acabados de construir, altos y bajos: jardín, portal, recibidor, sala, cuatro habitaciones con closets, elegantes baños, cuarto y servicio de criados. Informes: Obispo 16: A-6420.

ALQUILO ALTOS, K. NUMERO 166, entre 17 y 19, con cinco cuartos grandes y demás dependencias. Mucha agua. Informan en la misma.

ONCE NUMERO 125, ESQUINA A L. Ventilados y modernos altos: sala, comedor, 2 terrazas, 4 cuartos, baños, closets, cocina, cuarto y servicio de criados garage. Otros altos, de sala, terraza, comedor, 3 cuartos, baño, cocina, cuarto de criados y garage. Llaves al lado, L. número 106. Informes: F-2124.

ALQUILERES

88 VEDADO

CALLE 27 NUMERO 85, ENTRE E. y F., Vedado, modernos altos: recibidor, sala, comedor, tres cuartos, gran baño completo, cuarto y servicio de criados. Llaves, en los bajos. Informes: A-6420.

VEDADO: SEIS ESQUINA A 23, MOderno piso alto: sala, gabinete, tres cuartos, comedor, baño completo, cuarto y servicio de criados. Llaves, de 10 a 12 m., y de 3 a 5 p. m. Informes: A-6420.

VEDADO, 15 337 ENTRE A y B, CAsa jardín, portal, sala, comedor, cuatro cuartos y servicios. Llave en la misma. Empedrado 8. M-1840.

ALQUILO ELEGANTE PISO CONStrucción chalet 25 y L, Vedado, sala, comedor, cuatro habitaciones, dos lujosos baños, terrazas, garaje. Precio: $80.00. Jovellar 40, entre M. y N.

21 Y 14, VEDADO. ALQUILO MOderna planta alta, muy fresca y ventilada, sala, comedor, 2 habitaciones, baño intercalado y cocina. Informan: M-2539. Llame al lado. $25.00.

VEDADO. L ESQUINA A 19 SEGUNdo piso. Lujosos altos, muy frescos bella vista, recibidor, sala, 5 grandes habitaciones, dos baños, comedor, cuarto criados, garage dos máquinas. Informan en los bajos.

SE ALQUILA EN $26.00 HERMOSOS altos de esquina en calle 8 y 19, gran terraza, sala, comedor, 3 cuartos, cocina y servicios completos. Informan teléfono F-5260. La llave en la letra I. Vedado.

ALQUILO BAJOS, CALLE M. NUmero 3, entre Trece y Calzada. Moderna y decorada: 40 pesos: portal, sala, comedor, tres habitaciones, baño intercalado, cocina, cuarto y baño criados.

SE ALQUILA CASA CALLE 21 No. 45, altos, con 3 habitaciones, baño intercalado, comedor, etc. Informan: The Trust Co. of Cuba. Obispo 53. M-6917.

CALLE 23 NUMERO 452, CASA MOderna, altos: sala, recibidor, comedor, cinco grandes cuartos, baño completo, cocina, cuarto y servicio de criados. Informan en la misma, de 1 a 5: M-2602.

SE ALQUILA UN PISO PEQUEÑO alto con todo a lo moderno calle 25 esquina a Marina. Informes R. Lusso, teléfono U-1354.

ALQUILO BAJOS CALLE M NUMEro tres, entre 13 y Calzada, moderna, decorada, $40.00; portal, sala, comedor, tres habitaciones, baño intercalado, cocina cuarto y baño criados.

ALQUILO: VEDADO, DIECINUEVE número 505, entre Catorce y Dieciseis, primer piso: sala, tres habitaciones, baño intercalado, patio y cocina. Informes en la misma.

CALLE 23 NUMERO 452, CASA MOderna, altos: sala, recibidor, cuarto y servicios de criados. Informan en la misma, de 1 a 5. M-2602.

LINDA CASA, CON SALA, COMEDOR, 3 cuartos, baño completo y demás servicios, con 2 cuartos en la azotea, en Ocho número 219, altos, casi esquina a 23.

180 PESOS: CALLE TRECE NUMEro 30, esquina a Ocho, Vedado: jardín, portal, recibidor, sala, biblioteca, comedor, servicio, pantry, cocina, cuarto y servicio de criados dos cuartos, en el sótano. Altos: 6 habitaciones, dos baños, dos terrazas, garage para dos máquinas, 4 habitaciones de criados con sus servicios. Informan: bufete de Arellano. Telf. M-3936.

ONCE, 125, ENTRE K Y L, VEDADO al quilo moderna y fresca casa acabada de pintar, portal, sala, tres cuartos, closets, 2 baños familia, comedor, pantry cocina, cuartos y servicios de criados, garage. Informes: F-2124.

CALLE 21 NUMERO 45, ALTOS, ENtre J. e I., sala, 3 habitaciones, baño intercalado, comedor y cocina. Puede verse a todas horas.

FRENTE AL VEDADO TENNIS, Quinta 118, altos, esquina a Doce: terraza, sala, 4 habitaciones, baño intercalado, comedor, cocina, cuarto de criados, etc. Moderna y fresquísima. Informan: F-5592.

EN LO MAS CENTRICO DEL VEdado calle Diecinueve número 521, entre 16 y 18, a una cuadra de 23 y dos de 12. Se alquilan magníficas casitas, compuestas de sala, 2 habitaciones, cocina, patio, servicio y ducha. Informes: Telf. F-4271. La llave en el número 521, bajos.

ALQUILO BAJOS, ACABADOS DE pintar. Lo mejor del Vedado: D, número 207, entre 21 y 23: jardín, ancho portal, sala, comedor, 3 cuartos, baño y servicio de criados. Informes: óptica Progreso, Neptuno 132.

VEDADO: ALQUILO ALTOS, A. ENtre 27 y 29 acera brisa, 4 habitaciones, vestíbulo, sala, comedor, baño intercalado, cuarto servicio criados, se está pintando. Fiador a satisfacción. Informan en los bajos.

CALLE D No. 212, ENTRE 21 Y 23, Vedado. En casa particular y de familia honorable se alquilan dos habitaciones a familia de moralidad.

ACABADO DE ARREGLAR Y PINtar se alquila tercer piso de la casa calle Quinta 96 entre Cuatro y Seis, Vedado. Consta de terraza, sala, cuatro cuartos, baño intercalado, comedor al fondo, cocina, cuarto criados con servicio. Agua abundante. Precio: $34.00. Informan Aguiar 38, teléfono: M-3078. Llave a la vuelta, en Seis No. 5 A.

CALLE 15, ENTRE 2 Y 4, VEDADO, alquilo casa altos y bajos, sala, saleta, comedor, repostería, 6 cuartos, baño, dos servicios, un cuarto criado. Informan: Cuba 49, Telf. F-3440.

EN 25 PESOS SE ALQUILAN LOS altos del chalet de madera, calle 27 esquina a A., Vedado, con 4 habitaciones, baño intercalado, pisos mosaicos. Llave al lado.

VEDADO ALQUILO CASITA 2 HAbitaciones portal, jardín, y servicios independientes en $15.00 y una habitación en $6.00. Calle 6 No. 3.

89 CERRO Y PALATINO

CERRO, SE ALQUILA SALVADOR 17 entre Palatino y Chaple, cuatro cuartos y demás comodidades, patio y traspatio, llave Moreno 47, informan Magnolia 83, M-7918.

ALQUILO CASA CERRO, ESPERANza 9 A, entre Parque y Bellavista, moderno portal, sala, saleta, columnas escayola, 2 habitaciones, baño intercalado, cocina, patios, muy amplia. I-6715. Figueroa.

90 MARIANAO Y SUS REPARTOS

E. ENTRE DOCE Y CATORCE, AMpliación de Almendares. Hermosa casa, con seis habitaciones, dos baños, garaje, jardín y patio con frutales. La llave al lado. Informes: A-1102, apartamento 56.

ALQUILO, SAN JACINTO NUMERO 15, entre Reina y Panorama, Buen Retiro, Marianao, fresco y cómodo chalet de dos pisos, tres dormitorios con baño, sala, comedor, despensa y cocina y garaje, cerca de tranvías y ómnibus. Alquiler razonable. Llaves en la misma. Informan: A-7479.

ALQUILERES

90 MARIANAO Y SUS REPARTOS

CASAS EN LOS REPARTOS

VISITELAS CUANDO QUIEra. Tienen encargados que las viven. Están limpias, pintadas y bien atendidas.

SEIS HABITACIONES, DOS baños, frente al tranvía: 75 pesos al mes. Calle Catorce esquina a Tercera, reparto Almendares.

TRES HABITACIONES, GARArage para dos máquinas: 55 pesos al mes. Calle Doce entre Avenidas Quinta y Sexta, reparto Ampliación de Almendares.

TRES HABITACIONES, TODAS con closets, chalet elegante, con buenos jardines: 75 pesos al mes. Calle Trece esquina a Avenida Segunda, Ampliación de Almendares. (Frente al Parque).

CASA MODERNA, SEIS HABItaciones con closets, tres baños, jardines amplios: 85 pesos al mes. Calle Diez esquina a Avenida Trece. Ampliación de Almendares. (Esquina de fraile).

TRES HABITACIONES CON closets, chalet moderno y muy cómodo, bien apartado de los vecinos, salones y portales amplios: 65 pesos al mes. Avenida Doce esquina a calle Siete, Ampliación de Almendares.

MENDOZA Y CIA.
OBISPO 63 TELF. M-6922

ALMENDARES: CALLE 14 ENTRE A y B se alquila fresco apartamento propio matrimonio solo, piso alto terraza, sala, comedor, dos cuartos, servicio criados. Tranvías ómnibus al frente, 35 pesos.

SE ALQUILA BARATA LA CASA Pasaje A No. 6 entre4 y 5 en la Ceiba con portal, sala, dos cuartos de mampostería y dos de madera y patio grande.

OCHO PESOS SIN LUZ, MES ADElantado, mes fondo, dos habitaciones grandes, servicio cocina patio independiente. Calle 3 No. 65 entre 16

LA SIERRA. BONITA Y HERMOSA casa, Primera No. 9 acabada de pintar, 5 habitaciones, hall, terraza, patios, garage, cuartos y servicios de criados y chauffeur. Informan G 40, Vedado. Telf. F-3750.

ALQUILO PRECIOSA CASA: SALA, tres cuartos, comedor, etc, amplios, con jardín, Avenida Segunda, entre Ocho y Nueve, Ampliación de Almendares.

PARA LA TEMPORADA DE VERAno se alquila amueblada la hermosa finca situada en el lago del Country Club Park. Precio: $150. Informan: FO-7737.

91 J. DEL MONTE Y VIBORA

SAN LAZARO 29, ENTRE S. FRANcisco y Concepción, portal, sala, saleta, cuatro cuartos ,traspatio, todo grande, $35. Informan al lado.

VILLA JOSEFINA.

Espléndida, lo más alto y sano de la Víbora, jardín, portal, sala, saleta, cuatro amplias habitaciones, htall, comedor y cocina, lindo baño completo, patio, amplio, garage, cuarto y servicio de criados, pegado calzada. Verlá de 2 a 5 p.m. Paco No, 15 entre 2a. y 3a. Reparto Bella Vista Arroyo Apolo

BRUNO ZAYAS Y ESTEVEZ UNA planta esquina jardín, frente y lateral, sala, recibidor, comedor, tres habitaciones, baño, tres cuartos criados, servicios garage, véala 2 a 5.

$10.00 CON TRES LUCES TODA LA noche, se alquila sala, cuarto, cocina, baño y azotea. Armas No. 72 entre Santa Catalina y San Mariano. Víbora, teléfono X-2068.

CORTINA No. 4, ENTRE GENERAL Lee y Lacret. Sala, 2 habitaciones, baño, cocina y patio. Informan: The Trust Co. of Cuba. Obispo 53 M-6917 Verse a todas horas.

VIBORA: DIEZ DE OCTUBRE 652, esquina a Gertrudis: portal, sala, recibidor, 4 habitaciones, comedor, baño completo y cocina. Azotea, dos habitaciones: $30.00. Obispo 53, M-6917. Puede verse a todas horas.

VIBORA: SANTA CATALINA, ENtre Lawton y Armas: sala, saleta, 4 habitaciones, baño, comedor, cocina y servicio de criados: $25.00. Obispo 53, M-6917. Puede verse a todas horas.

VEDADO SOLARES

Calle 21 13.66x50, otro calle 17 13.66 por 36.34, otro calle 21 22.65x45, otro calle 21 18x50, otro calle M 18.60x50 y muchos más de $8.00 a $15.00. José B. Fernández, Obrapía 36 M-7430 y M-1506

SEE ALQUILA EN PATROCINIO 7, un espléndido chalet con cuatro habitaciones, informan en la misma En el paradero de la Víbora.

ALTARRIBA NUMERO 1, CASI ESquina a Calzada de Jesús del Monte. Se alquilan los altos, compuestos de terraza, sala, 5 cuartos, baño, cocina, comedor y cuartos de criados, con su servicio. La llave e informes, en los bajos. Telf. I-3418.

ALQUILO 10 DE OCTUBRE 524, altos, esquina Santa Catalina. Terraza, sala, recibidor, cuatro cuartos, baño completo, comedor, cocina cuarto servicio criados, Verla: 8 a 5. Informan F-2090.

SANTA IRENE NUM. 30

Se alquila esta casa, con sala, saleta, 3 habitaciones, comedor al fondo. Llaves e informes, en San Pedro número 6. Telf. A-9619.

ALQUILO CASA MODERNA $20.00. $Quiroga 3 una cuadra calzada sala, 3 cuartos, saleta comer, baño completo, cocina, patio y traspatio. Informan calzada 10 de Octubre 372 frente a la Iglesia.

92 SANTOS SUAREZ Y MENDOZA

ENCARNACION 4, ENTRE SAN INdalecio y San Benigno. Se alquila con jardín, portal, recibidor, sala, living room, comedor, cocina, cuator y servicio de criados. Altos: terraza, recibidor, 5 cuartos y dos baños. Informan ,en la misma. Precio: 60 pesos.

SE ALQUILA CASITA INTERIOR en ocho pesos a media cuadra del tranvía y guaguas. Figueroa 21 entre Santa Catalina y Milagros.

93 LUYANO

SE ALQUILA UNA CASA PORTAL, sala, 2 cuartos, comedor y baño intercalado. Enna No, 33 bajos, casi esquina a Comcha.

ALQUILERES

94 LAWTON-BATISTA

TEJAR NUM. 218, ENTRE 15 Y 16 Reparto Batista, Lawton, acabada de reparar y pintar. Se alquila esta moderna casa, con comodidad para familia de gusto. Llaves e informes: San Pedro 6. Telf. A-9619.

97 GUANABACOA, REGLA Y CASA BLANCA

GUANABACOA, ALQUILO CASA ACA bada reedificar, Pepe Antonio 5½ B el mejor punto población, sala, recibidor, 4 cuartos, servicios completos, se da barata. Telf. U-5626.

98 ALQUILERES VARIOS

PLAYA DE GUANABO: SE ALQUIla una casa amueblada, con 4 cuartos, sala, comedor, cocina, baño intercalado, amplios portales, acera de la brisa. Informes: Zulueta 36, almacén de pieles. Telf. M-7145. Paliza.

ALQUILO CHALET, VARADERO, junto al Club Náutico, ocho habitaciones, cuatro baños, dos garages y cuarto de criados. Informan: Telf. F-6782.

PLAYA SANTA FE. ALQUILO CASA dos plantas amuebladas con garage. Informan F-3307.

PLAYA DE GUANABO. SE ALQUIlan con muebles dos casitas mampostería acabadas construir. Informes de 10 a 12 a.m. Rodríguez Teléfono A-0531 en la playa Julio Laza.

PLAYA DE GUANABO, SE ALQUILA en esta hermosa playa una casa por toda la temporada. Informes: A-8223

PLAYA GUANABO. ALQUILO O vendo una casa, toda amueblada, 3 cuartos, 2 baños familia, espléndida cocina con calentador de agua, garage, cuarto y baño criado, abundante agua. Informes: FO-2343.

PLAYA GUANABO. — ALQUILO departamento mampostería amueblado. Luz portal, cocina, baño intercalado vista hace fe. Informan: L.7500, San Julio 70. Santos Suárez.

ARROYO NARANJO. —ALQUILO «Villa Maña» amueblada, Alturas Arroyo Naranjo. Recomendadas por Doctor Aballí, especialista niños. 7 dormitorios, 2 baños intercalados, garage, 5.000 metros terreno. Capote, F-2572 y jardinero .

SE ALQUILA O SE VENDE FINCA recreo bonita casa vivienda y encargado amueblada luz, teléfono, magnífica arboleda. Finca «Jorge». Curva Cantarranas, Arroyo Arenas. Informan: Inquisidor 33, M-9206.

BALNEARIO

Santa María del Rosario. Recordamos a nuestra numerosa clientela y al público en general, que estos baños están totalmente reformados con luz eléctrica y demás comodidades. Con estos baños tiene usted curas como reumatismo, artritismo y enfermedades de la piel. Precios módicos, 20 minutos de la Habana. Tome agua en la fuente la Mina, para el hígado, riñón y toda enfermedad de la vía digestiva. Puede adquirirla y pedir informes teléfono A-9489

SE SOLICITAN

99 SOLICITUD DE ALQUILERES

SE DESEA ALQUILAR UNA CASA que tenga sala, comedor, 2 a 3 habitaciones. Baño y cocina, con o sin muebles. Preferible con jardín, independiente y en los barrios Vedado, Almendares, Sierra. Dirijase apartado 2143.

100 PERSONAS DE IGNORADO PARADERO

SE DESEA SABER EL PARADERO de María Ramona Licoul y Hernández, la solicita su madre Sra. Brígida Ramos y Hernández. Aguila 116 letra A, Departamento 128.

101 PERDIDAS

SE GRATIFICARA, A QUIEN ENtregue o indique donde se encuentra un perro Bull Terrier, blanco, oreja derecha negra. Factoría número 36. Telf. A-8940.

PERDIDA

PERRO POLICIA BELGA lanudo, entiende por «Nerón», será bien gratificado quien lo entregue o dé razón al señor Luis Blanco, San Nicolás y Esperanza. Carnicería o al I-3282.

102 AGENCIAS-COLOCACIONES

"LA MATANCERA": A-7740

Servimos rápidamente: criadas, cocineras, choferes. Toda clase de servidumbre y empleados de ambos sexos, con referencias. Sol número 111, entre Egido y Villegas.

«LA HABANERA», U-1880 SIRVEN con rapidez cocineras, criadas, camareros, cocineros, y toda clase servidumbre, empleados ambos sexos. Incluso para el interior. Neptuno 255, bajos, esquina a Espada.

AGENCIA FANNY, O-REILLY 32, teléfono M-3313. Esta antigua Agencia sirve con rapidez, criadas, cocineras, manejadoras, costureras, lavanderas, etc.; cocineros, camareros, pinches, dependientes, etc. Chauffeurs y jardineros.

AGENCIA «JOSEFINA», CUBA 60. M-3339. Ofrecemos personal serio, con referencias, del país y extranjero, tales como criadas, cocineras, manejadoras; criados, cocineros, choferes y jardineros. Servicio rápido.

LA COMERCIAL: M-1149, S. DE Alonso. Ofrecemos criadas, cocineras, manejadoras y lavanderas, españolas; choferes, criados y jardineros. También, personal del país. Aguila 231.

NECESITO: COCINERAS, REPOSTEras, criadas de cuarto y comedor y criados de mano. Sueldos: 15 y 20 pesos. Cuban American Employment, Consulado número 142, esquina a Neptuno.

SE OFRECEN MUCHACHAS BLANcas, de color y extranjeras para cocineras criadas de mano y manejadoras. Srita. García. X-1880.

103 CRIADAS Y CRIADOS

NECESITO UN BUEN CRIADO Y una criada para habitaciones, sueldo 30 pesos el criado y 20 pesos la criada. También necesito un jardinero un chauffeurs $25. Compostela 58, Agencia.

SE SOLICITA UNA MUCHACHA española para todos los quehaceres de una matrimonio. Informan teléfono I-5131.

Lea ¡ALERTA! al mediodía

SE SOLICITAN

103 CRIADAS Y CRIADOS

SOLICITO UNA JOVEN BLANCA, que sepa servir comedor y limpiar. Monte número 225, altos.

SE SOLICITA UNA CRIADA ESPAñola, para todo el servicio de una casa pequeña y corta familia. Se exigen referencias. Tiene que dormir en la colocación. Consulado 110, altos.

NECESITO UNA MUJER PARA ENcargada de niños en una cheche; y otra para dependienta en una oficina, sueldo: $4 semanales. También necesito un chauffeur y un criado, $20. Compostela 58.

SE NECESITA UNA MUCHACHA para limpiar y lavar, o cocinar y lavar, que lleve referencias y que sea práctica. Buen sueldo. Calzada esquina a C, altos entrada por Calzada.

SE SOLICITAN DOS MUCHACHAS blancas de mediana edad, una para lavar y ayudar limpieza casa chica, y otra para cocinar y ayudar también, dormir colocación. Referencias 12 pesos, 18 número 16, entre 3a. y 5a. Avenida Reparto Miramar, teléfono FO-3425.

SE SOLICITA UNA SIRVIENTA ESpañola, para los quehaceres de corta familia. Carmen 62, altos, entre Gloria y Vives. (De cocinar, poco).

SOLICITO UNA CRIADA DE COmedor, peninsular; y una manajadora. Telf. I-4871.

SOLICITO CRIADA DE MANO ESpañola, ha de saber zurcir. En la misma otra para la cocina. $12.00 y uniformes. 12 entre 3a. y 4a. A. de Almendares. FO-1843.

104 COCINERAS Y COCINEROS

SE SOLICITA ESPAÑOLA JOVEN para cocinar y limpiar, calle B No. 141 bajos, (Vedado) .

SE SOLICITA UNA COCINERA GERvasio 88, apartado 4.

SE SOLICITA UNA COCINERA, PAra corta familia. Que duerma en la colocación. Sueldo $8.00. Se exigen referencias. Calzada 59, bajos, entre 20 y 22.

SOLICITO UNA COCINERA, QUE sepa hacer dulces y duerma en la colocación. Sueldo: $8.00. Informes, Estrada Palma número 20, entre Párraga y Felipe Poey, Víbora.

105 MANEJADORAS

SOLICITO PARA MANEJAR Y AYUdar limpieza señora de mediana edad sueldo 8 pesos y uniformes, traer referencias. 14 No. 2 Vedado.

SE SOLICITA UNA MUCHACHA ESpañola acostumbrada a manejar niños. Sueldo $15 y uniformes. Calle 27 No. 7 esquina a N, Vedado.

SOLICITO MANEJADORA QUE AYUde a los quehaceres de un matrimonio, no importa color, dormir en la colocación, buen trato, buen sueldo. Paz No. 38 entre Santa Emilia y Zapotes, (Santos Suárez).

SOLICITO UNA MUCHACHA INGLEsa, para manejar niña de ocho meses. Que sea cariñosa, tenga referencias y duerma en la colocación. San Rafael 265, bajos.

SE SOLICITA UNA MANEJADORA, de mediana edad, para manejar y ayudar a la limpieza. Debe dormir en la colocación. Sueldo: $10.00. Calle 23 número 412, entre Cuatro y Seis.

SOLICITO UNA MUCHACHA BLANca, de 20 a 30 años, para manejar niño de 4 años. Tiene que tener referencias. Calle 19 número 164, esquina a J., al lado de la iglesia.

114 AGENTES Y VENDEDORES

AGENTES. ¿ES USTED HOMBRE activo? ¿Tiene usted conocimiento del comercio de la Habana? Buena oportunidad de hacer dinero. Visítenos: «Bureau Comercial e Industrial», Manzana de Gómez No. 463. Teléfono M-1180.

SE SOLICITAN AGENTES PARA imprenta y fábrica de cajas de cartón. Magnífica comisión, Manzana de Gómez 407.

OPORTUNIDAD PARA INDEPENdizarse. Se solicitan jóvenes de ambos sexos bien relacionados y ambiciosos que quieran ganar $4.50 diarios. No se necesita experiencia. Vean al señor Scasso en Neptuno No. 183, entre Gervasio y Belascoaín, de 8 a 10, a.m. exclusivamente.

PARA LA HABANA E INTERIOR DE la Isla, necesitamos vendedores activos, ganando magnífica comisión, por adelantado. Artículo fácil, atractivo y útil. Gorriarán y Michelena, edificio La

MAYO 9 DE 1936 — DIARIO DE LA MARINA — EJEMPLAR: 5 CENTAVOS

PARA EVITAR LA BANCARROTA DEL REGIMEN, LEON BLUM AYUDA A SARRAUT

¿MADRE, MADRASTRA O SUEGRA?

Para DIARIO DE LA MARINA

A Ricardo Alcázar, exponente de la cultura española en Hispanoamérica.

DEL vasto mundo submarino de los moluscos a lo cimero de la jerarquía zoológica, donde triunfa y remata la inteligencia humana la lucha de milenios contra su ingénita animalidad original, hay vocablos cuyo sentido es tan amplio y comprensivo a la vez en el léxico universal, que constituyen la forma más dilecta de expresión para la idea sugerida de un hecho o de una cosa. El vocablo «madre» es de éstos; pero acaso por el nexo imperceptible entre las funciones superiores del espíritu y los bajos estímulos de la materialidad, no es raro encontrar hombres para quienes «es menos provechoso instruir al pueblo que abusar de su credulidad». La inminencia de la emotiva celebración que instaurara entre nosotros el espíritu superior de Rafael Alducin y que «Excelsior» propalara hasta incorporarla al acervo de nuestras grandes celebraciones —la del Día de las Madres— frente al problema de nuestro comercio exterior con España y al de la torería encrespada aquí y allá por obra de la política izquierdista de ambos pases, ponen aquel nexo de relieve por medio casi tangible. Porque se aprovecha la credulidad de aquellos a quienes los libros de texto dejaron en el alma el gusanillo de odio al español para avivar el rescoldo de una torpe animosidad hacia la raza que a cambio de un puñado de oro, nos diera para siempre el tesoro inextinguible de la lengua de Cervantes; y de una cuestión puramente mercantil se plantea otra de carácter racial.

Y unos por lo del garbanzo que ya España no nos compra porque, más previsora que nosotros, se basta a sí misma para satisfacer su demanda de la rica legumbre de Sinaloa; y otros por los dimes y diretes de toreros, y unos y otros azuzados por la hispanofobia de unos cuantos belitros, llegan al delirio de pedir al Gobierno que ya no se llame «Madre Patria» a España, como si las circunstancias propias de la maternidad que en ella concurren respecto de Hispanoamérica, dimanaran de una planta leguminosa o de las agallas de un torero frente a los cuernos de un bruto y no del ánimo de Pedro de Alvarado, del carácter de Cristóbal Olid, de la nobleza de Gonzalo de Sandoval, y del ánimo, de la nobleza, del carácter y de la grandeza del **hombre sin igual en la Historia Moderna»**, de Hernando Cortés.

Ya como «hembra respecto de sus hijos», ora como «causa u origen de una cosa», bien como «aquello en que real o figuradamente concurren circunstancias propias de la maternidad», **madre** no es la simple expresión de una idea; es, como dijera Aristóteles refiriéndose a la palabra en general, el retrato mismo de la idea que sugiere. Y quien, valido de un pretexto político-mercantil, reniega de su madre, mereciera hacer posible la desvinculación de los lazos que la naturaleza impone hasta a los hijos descastados.

Pedir al Gobierno que no se llame Madre Patria a España, es tan ridículo como pedirle que cambiara de su sitio las Pirámides de San Juan Teotihuacán; y si hubiera un Gobierno suficientemente candoroso que accediera a ruego tal, se pusiera en peor ridículo que los peticionarios.

Hace cuatro años que se llama de «Venustiano Carranza» la vieja y venerable calle de Capuchinas en la Ciudad de México. Y todavía hoy, cuando se quiere ir en coche de alquiler a las calles de Venustiano Carranza, no se llegaría a ellas si no se dijera al chofer que es la de Capuchinas a donde se quiere ir. Después de cuatro lustros, apenas empieza a prevalecer el de Madero por el que se trocara el nombre de la Avenida de San Francisco y Plateros; por cuanto, si el Gobierno tomara en serio lo de no llamar a España Madre Patria, quizás dentro de mil años se encontrara un tonto que le llamara de otro modo. «Madrastra» quizás, o acaso «suegra», por aquello de los amores de Cortés con la Malinche.

En la fatal concatenación de los hechos humanos, no hay causa perdida. Los desmanes del izquierdismo en España lleváronme a negar la condición de español a los hombres que allá militan en el campo socialista; y cuando, tras la amistosa admonición que desde esta misma página recibiera de mi culto y admirado amigo don Pedro Serrano, me resignaba a fuer de caballero a reconocer en parte mi error, las mismas izquierdas, coreadas por las de acá, vienen a corroborar mi tesis.

Ni la oriundez empece la deslealtad al terruño, ni la extranjería el amor al suelo extraño. Genovés o chino, Cristóbal Colón fué más útil a la gloria de España que Largo Caballero ha de serlo a la de Rusia, si el bolchevismo llega a prevalecer en la Península. Pero ¡qué tremendo contraste entre uno y otro! Este, sumiso a Stalin, profesa «un odio titánico a la vil España» aún cuando no lo diga; aquél, sin odios para nadie, da a España un mundo, un vasto mundo nuevo.

Tres siglos de convivencia forjan la trabazón genésica de la que nos desprendemos, como el hijo precoz, un poco prematuramente; la autonomía no desata los vínculos de la sangre; tampoco quebranta la devoción. Pero viene Marx a la jineta en el caballo apocalíptico del socialismo y he aquí que bastan tres semanas para romper la tradición del noble amor de la madre, tanto más tierno cuanto más pródigo es el hijo. Y contra el alto espíritu de la Constitución republicana, que reputa español al hispanoamericano que pisa la Península, se obstrucciona al torero mexicano que compite al español la contrata en la temporada taurina; y el hispanófobo de acá se frota las manos de gusto, seguro de que avanza, aunque sólo sea un paso, en su estúpida labor deshispanizante.

Yo admiro y tengo por española la mentalidad de Besteiro y de Zulueta, la de Fernando de los Ríos y la de Jiménez de Azúa; pero reputo rusa y como tal no puedo admirarla, la de Largo Caballero y la de González Peña, la de Indalecio Prieto y la de Companys, cuando se pone al servicio de Rusia para arruinar a España primero y escarnecerla después en boca de la hispanofobia militante de allende y aquende el mar.

Lic. Querido MOHENO, Jr.

México, Mayo de 1936.

SE CREARA UN NUEVO IMPERIO DEL NORTE CHINO CON PU YI

La maquinaria militar nipona está dominando los centros vitales del Norte y Mongolia y las aduanas

Después de haber tenido mil muertos, un Ejército comunista que había asolado parte de la provincia de Shansi, huye en dirección Norte, perseguido por los aviones que lo diezmaron

PEIPING, mayo 8. (AP)—La campaña política, económica y militar del Japón para la conquista del Norte de China, más intensa desde la Revolución que ocurrió en Tokio en el mes de febrero, ha servido para que revivan los rumores sobre la creación de un imperio en el Norte de China.

Este Imperio, según los rumores, sería similar al Manchukuo el Emperador Pu Yi dirigiría los destinos de ambos.

La máquina militar del Japón ha ido dominando no sólo los centros militares vitales del Norte de China, y de la Mongolia Interior, según los chinos, sino que ha intervenido en la recaudación de Aduanas del Norte de la China.

Aseguran los chinos que los japoneses están fomentando el contrabando en gran escala en el Norte de China con el fin de vender sus productos a precios mucho más bajos que los americanos y los extranjeros en general.

La febril construcción por los japoneses de aeroplanos, cuarteles y otras bases militares en Tientsin, Kalgan, Dolonor, Changpei a juicio de los chinos, no deja la menor duda de que los japoneses hacen los preparativos del caso para lo que se cree una «guerra inevitable» entre el Japón y el Soviet de Rusia.

Los rumores acerca de la inminente restauración de Henry Pu Yi—actual Emperador Kank Teh— en el trono del Dragón de China, circulan libremente en esta capital, los que dan a la miserable población de esta ciudad una débil esperanza en que, al fin, retornará la prosperidad de los días imperiales.

Pero si Peiping vuelve a ser la sede activa de los Emperadores, como lo fué en siglos pasados, su rejuvenecimiento ocurrirá demasiado tarde por lo menos para los cinco mil comerciantes que han ido a la quiebra al comienzo del Año Nuevo Chino, que es la fecha tradicional para el arreglo de las cuentas.

La miseria se ha estado entronizando de esta ciudad desde la revolución de 1911 que derrocó a la dinastía manchú. El traslado de la capital nacional a Nankin fué otro golpe al prestigio de Peiping y la retirada de los diplomáticos en dirección al Sur contribuyó en gran parte a acelerar la miseria.

La inestabilidad política causada por la presión militar japonesa aumentó el malestar en millares de pequeños comerciantes y profesionales de Peiping. Las condiciones se han agravado por el influjo de los productos japoneses de poco costo.

Un ejército comunista chino bombardeado por los aeroplanos.

TAIYUAN FU, provincia de Shansi China, mayo 8 (AP)—Un ejército comunista que había asolado la parte sudoeste de la provincia de Shansi está huyendo hacia el Norte esta noche después de haber tenido mil muertos en un ataque por los aeroplanos del Gobierno nacional.

Los aviadores del Gobierno de Nankin, enviados a esta provincia para ayudar a la campaña contra los rojos han manifestado que sus bombas causaron estragos en las filas comunistas.

Una y otra vez los pilotos volaron bajo dejando caer una gran cantidad de explosivos.

Después del ataque aéreo un destacamento de infantería, apoyado por los aeroplanos, inició la persecución de los rojos.

Las autoridades militares dicen que los comunistas abandonaron el campo y huyeron hacia el Norte de Shansi.

LLEGO EL «GRAF ZEPPELIN» SIN NOVEDAD A ALEMANIA

FRIEDRICHSHACEN, Alemania, mayo 8. (AP.)—El veterano dirigible trasatlántico «Graf Zeppelin» se encontraba esta noche sin novedad en su hangar de esta ciudad después de haber sorteado mal tiempo en el vuelo de regreso de Suramérica.

A la nave se le había concedido autorización por el gobierno francés para que continuara el viaje por el valle del Ródano en vez de hacerlo por encima de los Alpes.

El capitán von Schiller dijo que las condiciones desfavorables del tiempo frente a la costa portuguesa amenazaron al dirigible y dijo que no quiso correr ningún riesgo en atención a los 22 pasajeros que llevaba a bordo.

Llevando un equipaje fantásticamente grande con centenares de arquetas llenas de pedrería y oro, llegó el Negús a Jerusalem

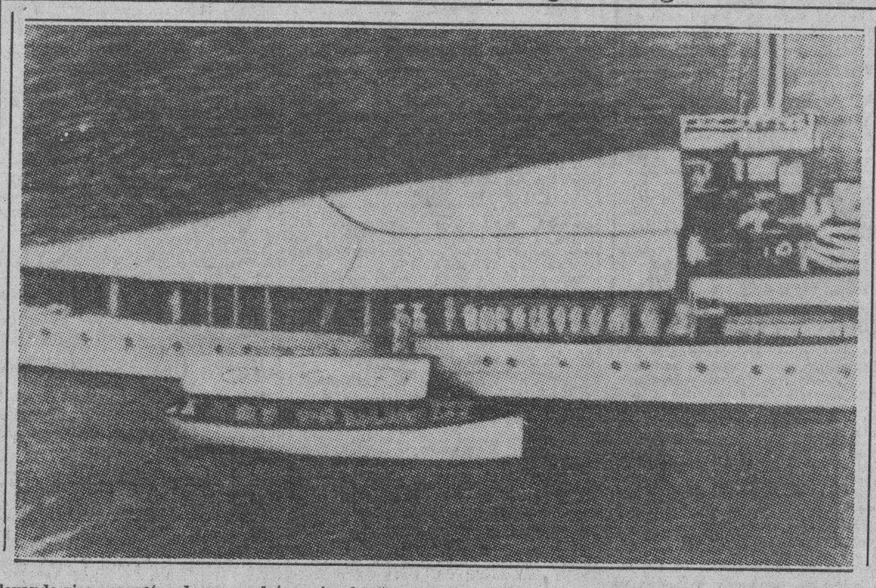

Llevando ricas arquetas de oro y plata, cajas fuertes con lingotes de oro y táleros de María Teresa, y varios cofres conteniendo viejo vino, llegó a Jerusalén el Negús Haile Selassié. En esta telefoto aparece el Negús en el momento de embarcar en Yibutí en el crucero inglés «Enterprise». Esta telefoto fué radiada a París, de allí remitida por avión a Londres y de Londres radiada de nuevo a los Estados Unidos. El Negús está en la lancha del crucero. (Telefoto AP.)

Si el dirigible alemán "Von Hindenburg" entra, como se espera, en el aeródromo de Lakehurst a las cinco de la mañana de hoy, superará las marcas anteriores

De arribar a la hora señalada, habrá realizado la travesía del Atlántico en dirección Oeste en sesenta y dos horas. El viaje más rápido del Graf Zeppelin fué de más de 95 horas

Por LOUIS P. LOCHNER

A BORDO del zeppelín «Hindenburg», en viaje a los Estados Unidos, mayo 8. (AP.)—Si el «Hindenburg» llega a Lakehurst, Nueva Jersey, a las cinco de la madrugada de mañana, habrá establecido un nuevo record trasatlántico de sesenta y una y media horas, con una velocidad media para la distancia desde Friedrichshafen, Alemania, de 70 millas por hora.

El capitán Ernets Lehmann, comandante de la nave aérea, ha nunciado:

«Hemos puesto en conocimiento del personal de tierra en Lakehurst que tenga hechos los preparativos para las cinco de la mañana, pero antes esperamos volar por encima de Nueva York durante media hora.

»Deseamos llegar a Lakehurst en las horas de la madrugada, con el fin de introducir el dirigible en el hangar».

El «Hindenburg» voló hoy sobre la corriente del Golfo con un magnífico tiempo y crecientes temperaturas.

Por acuerdo común la mayoría de los pasajeros durmieron siesta en sus camarotes después del almuerzo. Se daban cuenta de que probablemente permanecerían toda la noche, esperando ver al amanecer la costa de los Estados Unidos.

La estación de radio del dirigible se vió sitiada por los corresponsales de periódicos y pasajeros, muchos de los cuales trataban de notificar a sus parientes y amigos la proximidad de su llegada.

Estos mensajes personales, junto con los despachos de prensa, informes sobre el estado del tiempo y posición de la nave, fueron causa de que los telegrafistas se vieran en muchos momentos desesperados por el exceso de trabajo.

EN HORAS DE ESTA MADRUGADA LLEGARA EL «HINDENBURG» A LAKERUST

LAKEHURST, Nueva Jersey, mayo 8. (AP.)—Las predicciones meteorológicas anunciando magníficas condiciones para el arribo del dirigible alemán «Hindenburg», que tiene anunciada su llegada a ésta a las 5.30 a. m. de mañana, han causado gran satisfacción al personal de la estación naval aérea de Lakehurst.

El informe metorológico, preparado por el teniente Howard T. Orville, dice que los vientos en la madrugada de mañana serán de oeste a noroeste, con velocidad de 6 a 8 nudos. El teniente George F. Watson, oficial encargado de facilitar las informaciones oficiales a la prensa, dijo que esto indica que las condiciones del tiempo serán maravillosas y que contribuirán a hacer más fácil la tarea de introducir el dirigible en el hangar.

Los residentes del aérea metropolitana de Nueva York tendrán que madrugar si desean ver pasar el dirigible pues el mensaje que se ha recibido del «Hindenburgh» dice que llegará a Manhattan entre las cuatro y las cinco de la mañana, poco después de la aurora.

Si, como supone, llega a la estación aérea a las 5.30 de la mañana, habrá completado el vuelo sobre el Norte del Atlántico en dirección Oeste en 62 horas, lo que constituye un record para dirigibles.

El viejo «Los Angeles», que será trasladado desde el hangar a un mástil de amarre esta noche, estableció el record anterior de 81 horas en 124. El viaje más rápido del «Graf Zeppelin», compañero del «Hindenburg» fué de 95 horas 22 minutos en agosto de 1929.

El comandante Charles E. Rosendahl, jefe de la Estación, ha ordenado el traslado del «Los Angeles» con el fin de dar al personal de tierra mayor espacio para los trabajos relacionados con el descenso del «Hindenburg», que es el dirigible mayor que se ha construído hasta ahora.

Mackay Radio informó a las cuatro de la tarde de hoy que el dirigible se hallaba a unas 450 millas al Este-Sudeste del faro Nantucket.

Estaba volando a razón de 60 nudos, o sea, unas 64 millas por hora, en perfectas condiciones de tiempo, después de haber encontrado una tormenta durante la noche pasada.

El corresponsal de la Associated Press que viaja en el dirigible informa que los pasajeros gozaron de grandes emociones cuando distinguieron un enorme iceberg bañado por el sol.

El capitán Ernest Lehmann, del «Hindenburg», dirigió la nave de manera que los pasajeros pudieran divisar claramente el iceberg, que es la amenaza tradicional de la navegación en el Norte del Atlántico.

El curso que sigue el «Hindenburg» indica que el faro Nantucket será el punto por donde penetre en los Estados Unidos y que volará sobre Long Island antes de llegar a Nueva York en horas de la madrugada.

Las condiciones del tiempo eran espléndidas esta madrugada cuando el dirigible emergió de un temporal.

El rumbo de la nave aérea había sido variado al Norte el jueves por la noche cuando el dirigible encontró fuertes lluvias y un viento de proa de 40 millas por hora.

A pesar del mal tiempo, los pasajeros de este palacio flotante no advirtieron el menor movimiento a bordo.

Esta mañana se dijo misa en un pequeño altar portátil por el Padre Paul Schulte.

Las noticias de Berlín dicen que sólo pequeños despachos se han publicado en los periódicos de esa capital acerca del viaje del «Hindenburg». Aunque el doctor Eckrner, veterano comandante y presidente de la Compañía Zeppelin, está a bordo, ninguno de los despachos menciona su nombre.

Cuando el «Hindenburg» pueda ser visto desde tierra desplegará a ambos lados el símbolo internacional de los Juegos Olímpicos, consistente en cinco círculos montados unos sobre los otros de color azul, negro, amarillo, verde y rojo, respectivamente.

Se le ha autorizado especialmente para que despliegue el símbolo de los Juegos Olímpicos en atención a su misión de «paz» y también porque este año se celebran dichos juegos en Alemania.

Demandas de los ferroviarios de México rechazados

Un jefe rebelde y uno de sus tenientes perecieron en un combate en Jalisco

CIUDAD MEXICO, mayo 8. (AP). La Junta de Directores de los Ferrocarriles Nacionales Mexicanos decidió anoche rechazar las demandas de aumento de salarios formuladas por sus obreros y empleados.

Antonio Madrazo, Director general de la Compañía, informó a Juan Gutiérrez, secretario general del Sindicato de Obreros Ferroviarios, que acceder a las demandas significaría la «quiebra inmediata» de la empresa.

Madrazo apeló al «patriotismo» de todos los ferroviarios para que no vayan a la huelga que ha sido fijada para el 18 de este mes.

MEJORA EL ARZOBISPO DE MEXICO

MEXICO, mayo 8. (AP)—Infórmase que Monseñor Pascual Díaz, arzobispo de México, mejoró ligeramente de la colitis que sufre tras de la transfusión de sangre que se le hizo.

ACTIVIDADES DE LOS REBELDES EN JALISCO

GUADALAJARA, mayo 8. (AP).—En un encuentro con los federales en Mesa de Ortiguilla, Jalisco, perecieron el jefe rebelde, Andrés Arias y su teniente, Ceferino Orozco, dispersándose la partida, al cabo de una hora de pelea.

En Sementera de Colotlán los alzados atacaron al pueblo, matando al maestro rural, José Dolores Iñiguez.

El famoso filósofo y escritor de Alemania, Spengler, ha fallecido en Munich ayer a los 58 años de edad

Se hizo célebre y rico con la publicación de su obra en dos volúmenes **La decadencia de Occidente**, donde dice que la civilización blanca será avasallada por razas de color

(Especial para el DIARIO)
(Exclusivo del «Herald - Tribune»)

MUNICH, mayo 8.—A los cincuenta y ocho años de edad murió aquí hoy el famoso filósofo y escritor, Oswald Spengler. Este profeta de la decadencia occidental había sido llamado el padre espiritual de la revolución nazi. Tan grande era su prestigio, tan hondamente impresos estaban sus conceptos en la filosofía del Tercer Reich, que en 1934 él pudo publicar y vender 200,000 ejemplares de un libro titulado «La Hora Decisiva», en cuyas páginas fustiga a los líderes nazistas por sus tácticas demagogas y, desdeñosamente, descarta sus doctrinas raciales. Por herejías, que hubieran enviado a cualquier otro hombre al exilio, él fué denunciado, pero continuó siendo una figura monumental dentro de la vida alemana.

Spengler se hizo célebre y rico mediante la publicación de su vasta obra en dos volúmenes «La Decadencia del Occidente», una montaña de erudición en donde él mantiene que el ciclo de la civilización blanca ha llegado a su cénit, y que eventualmente sería avasallado por las razas de «color», entre las cuales él incluía a Rusia.

Cuando «La Decadencia del Occidente» fué publicada, Spengler era un desconocido, teniendo que llevar su obra a Austria para hallar una casa editora. Nació en mayo de 1880, en Blankenberg, Harz, hijo de un funcionario de correos, estudió Matemáticas y Ciencia Natural en Halle, Berlín y Munich, y ejerció la profesión de maestro de una escuela secundaria de Hamburgo antes de retirarse en 1910, para dedicarse a escribir.

En 1914, cuando surgió la guerra mundial, Spengler ya había trazado el plan de su primer volumen. Spengler, el hombre predestinado a ser el profeta del prusianismo y quien iba a aclamar el advenimiento de la nueva era de los césares, no fué a la guerra a pesar de tener entonces 34 años de edad.

A través de los años de la guerra Spengler trabajaba en su obra en un cuarto sin calefacción en Berlín y a la luz de una vela. Su primer volumen apareció en 1918, y el segundo en 1922, y en enero de 1925, más de 97,000 copias del primero se habían vendido y 81,000 del segundo. Se hizo rico, y se mudó a una casa en Munich de dieciocho habitaciones enormes.

Tan vasta era la imaginación de Spengler, tan tremenda su erudición, tantas eran sus alusiones a hechos oscuros, que el mundo quedó atónito ante su obra. Su mera voluminosidad inspiraba respeto como también su serena presunción de omnisciencia.

Es posible que Spengler estuviera equivocado en su tesis, pero lo cierto es que ejerció una poderosa influencia en el pensamiento de su época, especialmente en Alemania. El punto de vista de Spengler era demasiado cósmico para admitir diferencias sutiles de tonos. El mundo de su ideal era el mundo precapitalista del feudalismo y gobiernos autócratas y, a su manera de pensar, la revolución bolcheviqui había estado en proceso de triunfar durante el último siglo y medio. A la derecha él colocaba el prusianismo y a la izquierda él arrojaba el capitalismo con el comunismo, la economía de Wall Street con la de Karl Marx, pues ambas eran internacionales. El declaró que «la teología cristiana era la abuela del bolcheviquismo» y que «los dirigentes de los gremios se habían convertido en los sucesores de San Francisco». El mantenía que la tendencia bolcheviqui de esta revolución de las razas blancas estaba rápidamente llegando a su punto culminante con el retorno a una nueva era de césares.

«La revolución mundial», escribió Spengler en «La hora decisiva», no es meramente una amenaza. Estamos en pleno medio de esta revolución, y no desde ayer u hoy, sino desde hace más de un siglo. La «dictadura del proletariado»—es decir, la de los explotadores, gremios obreros y políticos de todas las tendencias—es ya un hecho. Fundamentalmente esta revolución nada tiene que ver con economía. No es que el espíritu de Moscú nos haya conquistado; el bolcheviquismo arraigó en la Europa Occidentad desde que el materialismo inglés halló expresión efectiva. La democracia del siglo XIX ya equivalía a bolcheviquismo; sólo carecía del valor de sus conclusiones lógicas. Liberalismo es una forma de suicidio adoptada por nuestra sociedad enferma. Después de 1916, la dictadura de las clases obreras se estableció abierta o secretamente en todos los países occidentales».

MAC NEIL, EX-CAPITAN DEL MAURETANIA MURIO AYER

ASHURST, Inglaterra, mayo 8. (AP.)—Hoy falleció el viejo lobo marino, Capitán S. G. S. Mac Neil, del «Mauretania», que durante su larga carrera, salvó en el mar a más de 250 personas.

Con el fin de calmar los temores de un posible desastre financiero se unen los varios grupos políticos

Un judío polaco, agente de una Compañía extranjera dedicada a la venta de piedras y metales preciosos, fué expulsado de Francia. El estudio del pleito etiópico ha sido pospuesto

PARIS mayo 8. (AP.)—Las operaciones de la Bolsa de París, se desarrollaron hoy, irregularmente, haciéndose casi imposible el adquirir cambio extranjero, pues se han aumentado las primas.

León Blum leader socialista, acudió hoy en apoyo de M. Sarraut, Presidente del Consejo, con el fin de conjurar la dimisión precipitada del Gabinete y las contingencias del pánico financiero. El Presidente del Consejo manifestó que las intenciones que se atribuyen a los socialistas de nacionalizar los bienes privados, son una exageración, porque el programa que llevan es sólo teórico. Agregó que de la calma de todos depende el destino de la nación y de la crisis.

El judío polaco, Samuel Silberfeld, agente de una compañía extranjera, dedicada a la venta de piedras y metales preciosos, fué expulsado de Francia por especular contra los intereses de la economía pública. El Gobierno por esta disposición, intenta establecer una forma de castigo ejemplar contra las maquinaciones de los intereses extranjeros contra el cambio francés.

El «Deutschland» salió hoy para Nueva York, llevándose 168 cajas con un valor de 141.000,000 de francos oro, calculándose que desde el 1ro. de enero han emigrado seiscientos sesenta millones.

FRANCIA APLAZA LA CONSIDERACION DEL PROBLEMA DE ETIOPIA POR LA PROVISIONALIDAD DEL REGIMEN

PARIS, mayo 8. (AP.)—El Gobierno francés, en vista de su carácter de provisional, que no tendrá autoridad suficiente hasta que se reuna el nuevo Parlamento el 2 de junio, ha pedido al Consejo de la Sociedad de las Naciones y a las potencias de Locarno, que aplacen toda consideración de los problemas pendientes, entre ellos los del Rin y Etiopía hasta que se forme la nueva Cámara. Se ha declarado que son falsas las versiones de que «el Gobierno francés quiere esperar a que Mussolini termine la conquista de Abisinia para obrar.»

LOS PARTIDOS POLITICOS SE UNEN PARA CALMAR LOS ANIMOS EN FRANCIA

PARIS mayo 8. (AP.)—Los jefes de las facciones políticas francesas unieron hoy, sus esfuerzos, con el fin de calmar los temores de un posible desastre financiero.

Los grandes embarques de oro y las locas fluctuaciones de los valores en la Bolsa, no son más que manifestaciones del temor que se ha apoderado del público, el cual cree que las luchas políticas pueden destruir la confiana y provocar la devaluación del franco.

Aliviado por la proximidad del domingo que impedirá nuevas fluctuaciones en el valor del franco, el Consejo de Ministros proyecta celebrar mañana una sesión con el Presidente Albert Lebrún.

El Consejo de la Regencia egipcia quedó designado

Inglaterra envía tropas a dicho país con el fin de evitar que haya desórden

EL CAIRO, Egipto, mayo 8. (AP.).—El Parlamento egipcio ha rechazado las designaciones de Regentes que hizo el difunto Rey Fuad, para que rigiesen el país durante la minoría de edad de Farouk.

El Parlamento designó tres nuevos regentes, así que comprobó que el Rey había hecho los nombramientos en 1922, y que uno de los nombrados, había fallecido.

Los nuevos regentes, designados por el Parlamento son el Príncipe Moahmed Aly, presunto heredero al trono; Aziz Ezzet Bajá, que, por espacio de muchos años fué Ministro egipcio en Londres, y Cherie Sabri Bajá, tío del nuevo Rey.

Los designados por el Rey Fuad, eran los ex Primeros Ministros, Tewfik Nessim Bajá Ably Yeghen Bajá y Mahmud Fakri Bajá, ex delegado en la Conferencia del Desarme, y yerno del difunto soberano.

Ably Yeghen Bajá ha fallecido.

El Parlamento proclamó al Rey Farouk, a quien encomendó el Gobierno del país con la ayuda del Consejo de la Regencia, hasta que alcance la mayoría de edad.

El Rey Farouk envió una carta al Parlamento pidiendo que sus gastos sean rebajados desde 150,000 a 100 mil libras esterlinas anuales.

INGLATERRA ENVIA TROPA A PALESTINA PARA IMPEDIR LOS DESORDENES

EL CAIRO, Egipto, mayo 8. (AP.).—En los centros autorizados se decía esta noche, que han sido enviadas dos compañías con un total de 300 hombres a Palestina para reforzar las guarniciones de Jerusalén y otras ciudades.

Los soldados partieron en aeroplanos militares ingleses. Se sumaron a las fuerzas de policía británica de Tierra Santa para impedir nuevos choques entre judíos y árabes.

(Un anuncio de Londres, dice que los refuerzos fueron solicitados por Sir Arthur Grenfell Wauchope, Alto Comisario de Palestina.)

Mañana partirá para Palestina, un destacamento de tanques, desde Alejandría.

El Consejo nacional árabe de Palestina, acordó, ayer, propagar la huelga general existente. También acordó negarse al pago de impuestos a partir del 15 de mayo, a menos de que el Gobierno cumpla las demandas hechas por los árabes, en sentido de que ponga fin a la inmigración judía e interrumpa la venta de tierras.

La guarnición inglesa de Palestina, consiste, ordinariamente, de 1,970 hombres.

LA POBLACION DE PUERTO RICO HA EXPERIMENTADO POCO AUMENTO EN 6 AÑOS

SAN JUAN, Puerto Rico, mayo 8. (AP.)—Se anunció hoy que la población de Puerto Rico hasta el 1 de diciembre de 1935 era de 1,722.944, o sea, un aumento total de 175.081, en los últimos seis años o del 1.9 por ciento anual. El área urbana acredita aumento de 14.7 por ciento contra el 10.2 la rural.

San Juan tiene 136,765 habitantes o sea, un crecimiento de sólo el 19.1 por ciento en una década.

EL PRESIDENTE DE COSTA RICA HA TOMADO POSESION

SAN JOSE, C. R., mayo 8. (AP.)—En presencia de las misiones diplomáticas de catorce países, juró hoy el cargo el nuevo presidente, Cortés, ante los altos dirigentes de los poderes judicial y legislativo.

Será enviado a todas la naciones de América el proyecto de agenda de la Conferencia en pro de la paz

El pago de $111,246, que ha de hacer Panamá a los Estados Unidos, para su distribución entre diecinueve reclamantes se hará en dólares de curso legal en vez de hacerlo en oro

Una masa compacta de estudiantes se congregó frente al Palacio del Quirinal vitoreando a Víctor Manuel III como «Emperador». Estos aplausos dieron lugar a que se considerase que el Gobierno de Roma, tras de la ocupación de Addis Abeba, que motivó estas manifestaciones públicas, dispusiera el reemplazo de Haile Selassié por el rey de Italia. Esta fotografía fué radiada desde Europa a Nueva York. (Telefoto AP.)

WASHINGTON, mayo 8. (AP).—El secretario Hull como presidente de la Comisión para el Programa de la Conferencia de paz interamericana, se preparaba hoy para citar a una reunión a los diplomáticos americanos a fin de que trasmitan a sus gobiernos respectivos el texto de los asuntos que van a discutirse en la conferencia de Buenos Aires.

La reunión probablemente se efectuará en los primeros días de la semana próxima y la proyectada Agenda se enviará a las capitales de las veinte repúblicas americanas a tiempo, si es posible, de que se llegue a un acuerdo antes de mediados de verano.

Un informe acerca de la proyectada Agenda se ha preparado por la subcomisión de los tres.

Las demoras en la preparación del programa, debidas a la ausencia de su sugestiones por parte de varios gobiernos y al hecho de que otros no han empleado los medios de comunicación más rápidos, pueden ser causa de que la conferencia que se había señalado para el mes de julio se aplace algunos meses.

Aunque los funcionarios de ésta tenían deseos de que la conferencia iniciara sus trabajos a la mayor brevedad posible para evitar que Hull se encontrara en la Argentina en el período más activo de la campaña presidencial americana, parece que los Estados Unidos y la Argentina han convenido en principio en que la conferencia se efectúe en noviembre. Las elecciones en los Estados Unidos se celebrarán el 3 de ese mes.

PANAMA PAGARA A ESTADOS UNIDOS EN DOLARES DE CURSO LEGAL

WASHINGTON, mayo 8. (AP).—Por razón de la ley de reserva oro de 1934, los Estados Unidos han convenido en aceptar que los pagos que tiene que hacer Panamá el primero de Julio próximo los realice en dólares del valor actual en lugar de hacerlo en dólares oro.

Wilbur J. Carr, subsecretario de Estado, dijo hoy que Panamá, de acuerdo con los caudos de la Comisión de reclamaciones panameño-americana, pagará en esa fecha a los Estados Unidos $111.246 para su distribución entre diecinueve reclamantes norteamericanos.

Los pagos se harán en dólares de curso legal, dijo Carr, no obstante el hecho de que la convención de reclamaciones de 1936 y 1932 prevé el pago en oro, agregando Carr que esto obedece a que las leyes en vigor obligan a que las transacciones se efectúen necesariamente en moneda legal y el oro no lo es actualmente.

El departamento de Estado no es más que un simple agente entre el gobierno de Panamá y los reclamantes americanos, dijo Carr, y solamente puede recibir y pagar en dólares americanos.

APROBADO EL PRESUPUESTO NAVAL

WASHINGTON, mayo 8. (AP).—El Senado aprobó con escasa oposición el crédito de $529.000.000 para la Armada, por votación de 40 contra 12. Se han matenido en el proyecto las disposiciones para la construcción de dos acorazados, 12 contratorpederos y 6 submarinos.

ACTUALIDAD INTERNACIONAL

SIGUE emigrando de Francia el oro. La ofensiva de las derechas por ocasionar el pánico financiero y desatar contra el «Cartel» que seguramente habrá de constituirse un movimiento nacionalista, aun antes de estar formado el Parlamento, va dejando sentir sus efectos. Pero todavía no se ha entrado en el grado peligroso. La amenaza más grave que existe no es el derrumbe de la economía francesa, que parece distante, sino el que las cajas de ahorro y las clases burguesas cesen en sus préstamos al Estado, para la liquidación de los presupuestos. León Blum no ignora que también el día la victoria a un partido puede ser una maniobra y se conserva en la posición teórica de no ir al socialismo por el momento, sino mantener íntegramente las instituciones republicanas; distante de toda dictadura, de la derecha o de la izquierda. Habrá que ver más tarde si esto produce nuevas divisiones en los partidos izquierdistas franceses, con la consecuente afirmación de un centro, que no puede ser sino el que capitanea el Partido Radical Socialista. La conferencia de ayer entre Sarraut y Blum marca ya la transigencia y el deseo de la cooperación.

*

Ha muerto Spengler. El autor de «La Decadencia de Occidente», quiso aplicar doctrinas antropológicas, esquemas, a explicar la historia de la derrota de Alemania, hallando en aquel intelectualismo germánico ambiente propicio a unas tendencias que estaban en la mente de todos y que no creían en el fracaso de la germanidad, sino de la civilización que se implantó por seguir los rumbos occidentales. La vuelta a la germanidad por el fracaso de Occidente ha sido uno de los fundamentos de las doctrinas **geopolíticas** del nazismo, que ahora se cree llamado a la redención del mundo—de una Europa corrompida y decrépita, ahogada por la sensibilidad del romanticismo, mediante la restauración, en el centro mismo del continente europeo, del «Deutsche Raum»—el espacio alemán—como reserva de salvación. La democracia era el símbolo de la derrota de Alemania, era el régimen adulterado que le habían impuesto el profesor Wilson, Clemenceau y Lloyd George, para conservarla en su vencimiento. Este criterio se desprendía de la obra de Spengler y fué el pensamiento orientador de los últimos movimientos de la **Deutschtum**. Sin embargo, ¿no hace Mussolini una revolución en Italia en nombre de la regresión a Occidente, a la romanidad?

*

Se sometió a los italianos el ras Seyoum, del Tigré. Fué, en realidad, el único jefe abisinio que puso en jaque a los italianos. Las batallas de Enda Selassié y Mai Timchet, en que el jefe abisinio se mantuvo siempre a la ofensiva, demandando, contra las órdenes del Negús, el atacar a los italianos en todo momento y en todo lugar, le acreditan como el único caudillo positivo que tuvieron los etiopes en esta campaña. Mientras el ras Kassá, culpable de que Pirzio Biroli se rehiciera (diciembre de 1935), y cayera sobre Abbi Addi, se encuentra fugitivo con el rey de reyes, él pudo permanecer en la comarca tigrina, en las montañas del Goscham, quizás, sin que la deserción lo afectase. Cuando se quisieron seguir sus planes, era demasiado tarde. No le dieron el concurso que era preciso y esta fué una de las causas de la debacle. El ras Seyoum Mangaschán, descendiente del emperador Juan, significaba más en esta guerra que el mismo emperador, con quien luchó varias veces por conservar su autonomía en el Tigré.

*

Han salido tropas de El Cairo para Jerusalén. El Negús se ha refugiado en la caverna de las tormentas. En esa región del Asia Occidental, los ingleses han tenido la rara habilidad de acrecentar los problemas de raza y religión gravísimos que desde hace siglos allí han venido existiendo. A los hebreos, tras de haberles prometido un hogar nacional por la declaración de Balfour y de haber propiciado allí la colonización, los ha abandonado, excitándolos a un descontento tan grave como el de los mismos árabes, que temen los efectos de una colonización que los arrojará de las tierras que seculatmente ocupan. Por eso, si los mahometanos se alzan con afanes de independencia en favor de la creación de un gran estado árabe-sirio-palestino, no menos los judíos creen haber sido víctimas de una gran potencia que no les da la protección tan reiteradamente prometida. La borrasca pan-arábiga ofrece tremendas contingencias y amenazas de un orden punzante para la Gran Bretaña. En Haifa se erige en estos momentos una gran base naval, para 170 barcos, que cuesta 600,000 libras esterlinas.

*

La gran interrogación del momento es la actitud de la Gran nia. La opinión pública inglesa no Bretaña en el problema de Abisinia apoya a Sir Anthony Eden como antes y aun algunos, como Winston Churchill, reclaman que se proceda a liquidar la cuestión africana, aunque sea en condiciones lesivas para Inglaterra. Quizás ahora se intente salvar del naufragio, por lo menos, las anclas...

J. L. M.

FUE UNA IMPRUDENCIA DE GERMAINE RECANTE CAUSA DE SU TRAGICA MUERTE

BIARRITZ, mayo 8. (AP) — Los empleados del aerodromo declaran que la imprudencia de Germaine Recante, de 26 años, fué la causa de su muerte. En efecto, la muchacha se soltó el cirturón de seguridad y se paró en el avión produciéndole el vértigo. Según el aviador, Gonzalo de la Gándara, yerno del Marque la imprudencia de Germaine Rellas piruetas para despedirse de una amiga que se encontraba en el aerodromo El trató de hacerla sentar, pero entonces el aparato comenzó a caer en barrena, por lo que tuvo que dedicar toda su atención a mantenerlo estable. Lo han exculpado de toda responsabilidad las autoridades competentes.

M.E.C.D. 2016

SUPLEMENTO DIARIO EN ROTOGRABADO

DIARIO DE LA MARINA

LA HABANA, SABADO, 9 DE MAYO DE 1936

ACTUALIDAD NACIONAL E INTERNACIONAL

EMISION DE SELLOS conmemorativa de la Zona Franca del Puerto de Matanzas.—El día 11 se pondrán en circulación, y a petición de los filatélicos la Secretaría de Comunicaciones ha diseñado un artístico cachet para el primer día que se impondrá a toda la correspondencia que se despache por las Oficinas de Correos de la ciudad de Matanzas, donde se pueden adquirir exclusivamente durante los 30 días primeros

LA LEGACION británica en Addis Abeba ocupa este magnífico edificio, que convirtió el ministro en fortaleza durante los recientes ataques de los etíopes, que siguieron al abandono de la ciudad por el Emperador Haile Selassie y su Gobierno (Foto Wide)

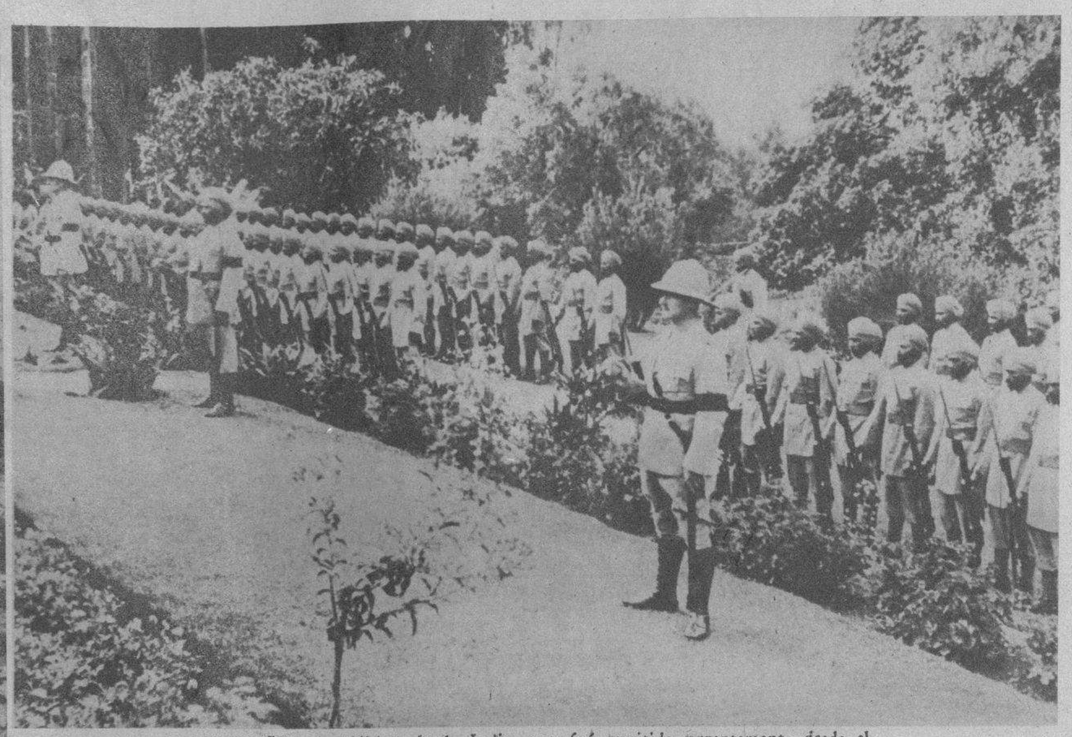

COMPAÑIA de «Sikhs» de la India, que fué remitida urgentemente desde el Sudán a la capital de Etiopía, para reforzar la defensa de la legación de la Gran Bretaña con motivo de los ataques de las turbas, perpetrados recientemente. Estas fuerzas protegieron también a los refugiados americanos, turcos y belgas vísperas de la entrada en Addis Abeba de las tropas del mariscal Badoglio (Foto Wide)

DR. ANTONIO de la Carrera, Secretario auxiliar de la Nueva Fábrica de Hielo, hizo uso de la palabra durante la comida rotaria celebrada en La Tropical. Junto a él aparecen don Julio Blanco Herrera y el doctor Galigarcía (Foto D. M.)

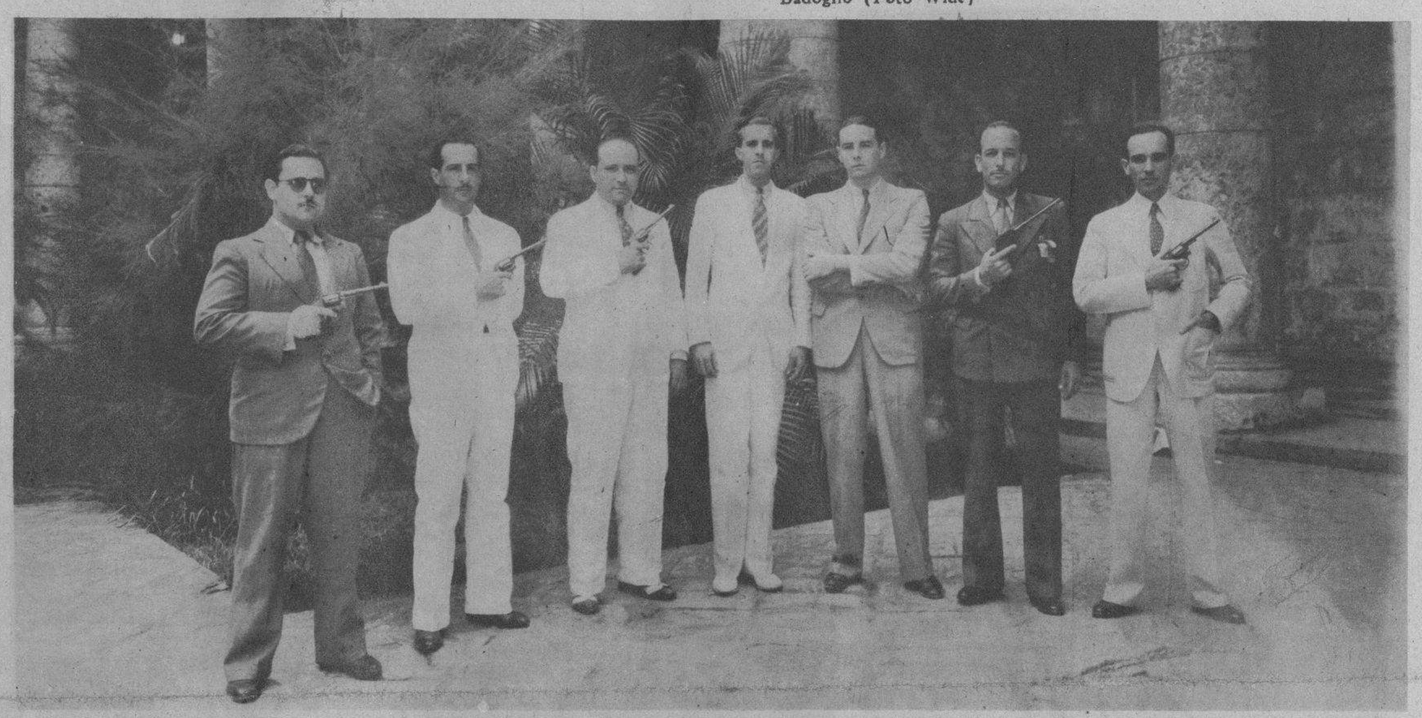

EN LA PRESENTE foto aparecen los integrantes del team de tiro que partirán hoy, por la vía aérea, a Miami, Fla., con el fin de participar en las competencias de tiro que se efectuarán entre Miami y la Habana. Son, de izquierda a derecha: Rodríguez Feo, Quevedo, Pedroso, Vianello, que representará al Alcalde Beruff Mendieta; Panerai Jr., capitán y delegado de Tiro, Gustavo Alfonso y M. Porro (Foto D. M.)

DON JULIO Blanco Herrera y el Sr. Paiglieri, Administrador General de La Tropical, rodeados por un grupo de rotarios, entre los que se encuentra el doctor Galigarcía, que recorrieron la Cervecería, después del almuerzo rotario ofrecido por don Julio Blanco Herrera, recientemente

EL DR. GABRIEL Landa, en unión de su señora madre y esposa, embarcó ayer para los Estados Unidos. Aquí aparecen en la cubierta del buque que los conduce a la Unión Americana (F. D.)

LA PROCLAMACION del doctor Miguel Mariano Gómez despertó inusitado interés en nuestra ciudad. Con tal motivo, el pasado jueves llenáronse absolutamente las tribunas del Senado, como se ve en nuestra foto (Foto D. M.)

MONUMENTO y Plaza Gral. José Miguel Gómez. Hermosa perspectiva de lo que será la Plaza Gral. José Miguel Gómez, tal como quedará al terminarse las avenidas y parques que circundan el bello monumento, enclavado en la Avenida de los Presidentes. En esta importante obra, han puesto todo su amor y empeño, tanto el Secretario de O. P. Ing. Echarte, como el Director de las mismas, arquitecto R. Echarte, y el jefe del Negociado de Construcciones Civiles y Militares Sr. Varela (Foto D. M.)

M.E.C.D. 2016

HOMENAJE A SANTOÑA

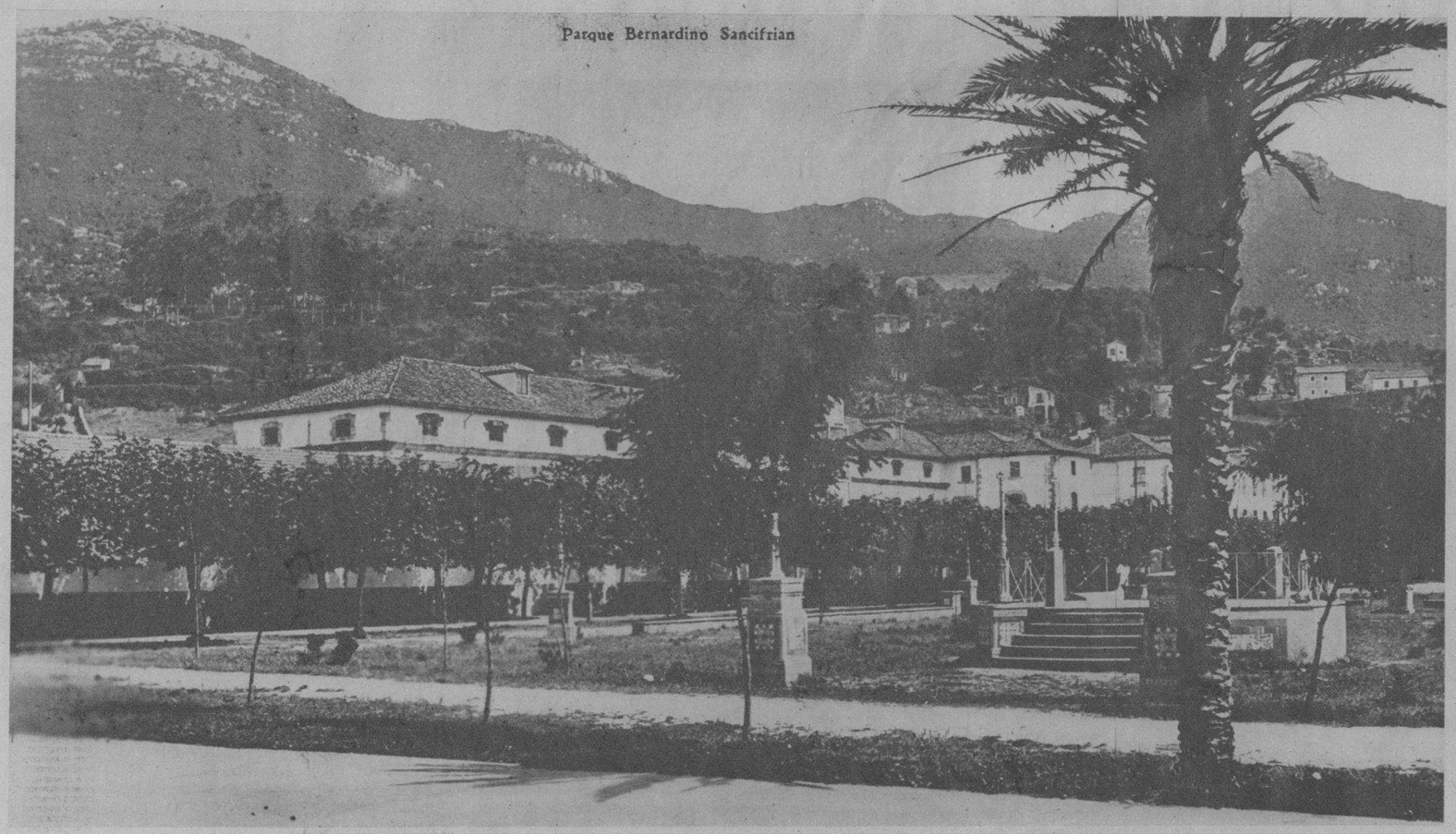

Parque Bernardino Sancifrian

Don Miguel Castillo, tan devoto de todo lo que sea español, como de cuanto atañe a la Montaña, ha dedicado hoy, día de su onomástisco, esta página a su pueblo natal de Santoña. Bien merece a la verdad este homenaje una de las ciudades más antiguas y de más gloriosa historia de España. Bien lo merece la que se defendió con denonado heroísmo contra los romanos, contra los moros y después contra piratas y corsarios de diversas naciones. Bien lo merece la ciudad en que nació tan insigne y esclarecido varón como Don Juan de la Cosa, el mejor piloto de su tiempo; el compañero leal de Alonso de Hojeda—«el Caballero de la Virgen»—en sus exploraciones y conquistas. Bien lo merece la patria del ilustre marino, del magnánimo y espléndido benefactor don Juan Manuel Manzanedo y González, primer Marqués de Manzanedo y Duque de Santoña.

La Habana conserva recuerdos imborrables de su actuación en el Municipio, en el Tribunal de Comercio y en la Junta de Fomento. Después, es nombrado en España Cónsul de dicho Tribunal de Comercio, vocal de la Junta de Instrucción Primaria, Concejal de Madrid, Diputado a Cortes por el distrito de Laredo, al cual pertenecía Santoña, y Senador del Reino.

La villa de Castro Urdiales, queriendo recompensarle de algún modo los servicios que prestó a la provincia de Santander, le da el título de hijo adoptivo. Contribuye más tarde espléndidamente a la fundación del Colegio y Asilo de Niñas huérfanas y pobres de Pintos, pueblo cercano a Madrid. Dona dos millones de reales al Gobierno para la guerra de Africa y mantiene con su propio peculio a 106 hombres en el Ejército con sus jefes plenamente pertrechados. Recibe en recompensa la Cruz de Isabel la Católica y la Civil de Beneficencia y el título de Castilla con denominación de Marqués de Manzanedo.

El Instituto de Segunda Enseñanza, levantado en Santoña, fué una de las más nobles hazañas de este preclaro patriota, de quien tanto ha dicho la bien cortada pluma de don Aureliano Fernández Guerra y de quien tanto se puede decir todavía.

Los monumentos legendarios que atesora Santoña no podían menos de atraer la atención de los turistas. Entre los muchos que lo han visitado están Lindbergh y su esposa, que aparecen en esta página.

Buen español, buen caballero y buen hijo don Miguel Castillo, rinde el homenaje de su cariño filial en el día de su santo a la memoria de su padre y a su virtuosa madre, que desde el otro lado del Océano mira sin duda hoy hacia Cuba y extiende a ella sus brazos para estrechar entre ellos espiritualmente a su querido vástago que tanto la honra y prestigia. Ellos ocupan en esta página un señalado lugar.

He aquí la tierna y efusiva carta en que Don Miguel le envía el mensaje de su intenso cariño:

«A mi madre...

Lejos de tí y de mi Patria; añorando siempre el terruño y recordando los años de mi niñez en que me mecí en humilde cuna, para orgullo tuyo y de mi padre (Q. E. G. E.) y también mío; hoy día de mi onomástico y como homenaje a la memoria de aquel que fué tu esposo cariñoso y un padre amantísimo, deseo perpetuar mi cariño y admiración hacia el pueblo de Santoña, que es el tuyo, el de mis hermanos y el mío, para que en una fausta recordación quede indeleble y sirva de estímulo y para que incite a otros hijos que tuvieron la dicha de nacer en esa Villa de estirpe y linaje de un Juan Manuel de Manzanedo, filántropo santoñés, de los Juan de la Cosa, los Serna Ocina y de otros nombres esclarecidos que dieron brillo y prestigio a nuestro pueblo.

En este día feliz para mí, que quisiera celebrarlo contigo y con mis hermanos, pero como por azares de la vida nos encontramos separados, te envía por sobre el inmenso Océano un abrazo cariñoso y lleno de ternura, tu hijo.

MIGUEL».

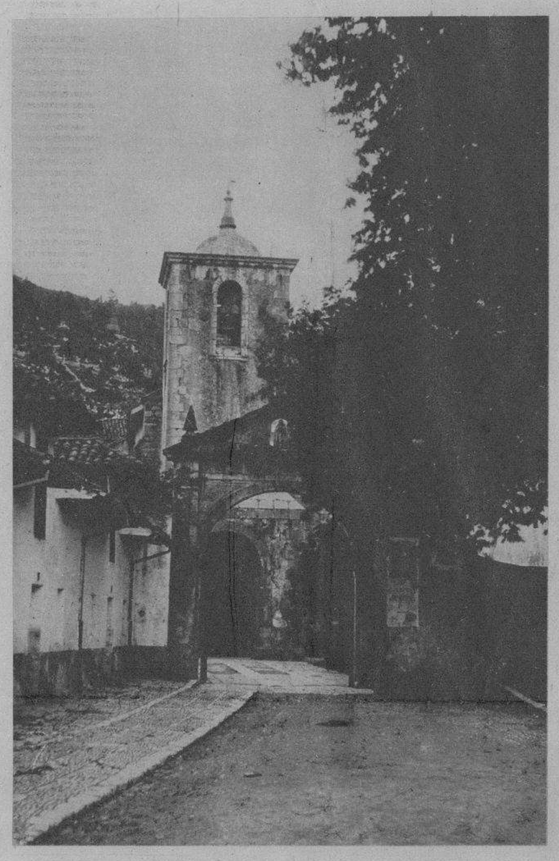

Iglesia Parroquial

Iglesia de Santa María del Puerto

Paseo de Pereda

Doña Paulina Valle

Don Florencio Castillo Colina

Playa San Martín

El aviador Lindbergh y su esposa cuando visitaron Santoña

Puerto

Monasterio Monte Hano

M.E.C.D. 2016

modas

Por M. R. de FONTANILLS

OTRA «pose» de Joan Blondell luciendo el último modelo de traje de baño

EL SPORT de la bicicleta está introduciéndose en todos los lugares de moda viéndose preciosos conjuntos, como los presentes, que aumentan la gracia femenina. Uno es de falda-culotte en jersey azul marino con blusa blanca y el otro es de gabardina gris arena con sweater rojo

JOAN Blondell, la graciosa artista de la pantalla, nos muestra el último modelo de traje de baño confeccionado en un nuevo satín estampado, que es un material adaptable y a la vez impermeable

MODELO práctico para jugar al golf y muy elegante cuando se confecciona en poplín o gabardina color natural dentro del estilo falda-pantalón con bolsillos sobrepuestos como presentamos en el grabado

CONJUNTO de muebles donde se aunan la belleza del estilo y la perfecta confección ejecutada por LA MODA, la mueblería que se ha hecho famosa por sus magníficos trabajos que pueden admirarse en su exposición de Galiano y Neptuno

M.E.C.D. 2016

Para el baño y el tocador

HE aquí un grupo selecto de productos, todos de igual creación y perfume, que constituyen el detalle máximo de elegancia para el baño y el tocador. El jabón Kolonia, que permite un baño fresco, agradable y deliciosamente perfumado... el polvo de talco, de fragancia exquisita y perfecta adherencia a la piel... y la Legítima Agua de Kolonia que impregna la ropa o el pañuelo con su perfume delicioso.
Los productos Kolonia de Crusellas están a la venta en todos los buenos establecimientos.

Cómprelos hoy.

Exija la "LEGITIMA KOLONIA DE CRUSELLAS"

SR. PACO BONET y Esther Guerra de Bonet, Concha Bonet y Juan Manuel Espinosa, Margarita Madrazo y José Luis Pelleyá, en el Jockey Club, el pasado sábado (Foto D. M.)

NUESTRO QUERIDO compañero el redactor de «Avance», Mario Lescano Abella acaba de ser nombrado por el Alcalde doctor Beruff Mendieta, miembro de la Comisión Asesora del Departamento del Turismo del Ayuntamiento. El nombramiento del estimado compañero, ha sido muy bien acogido (Foto D. M.)

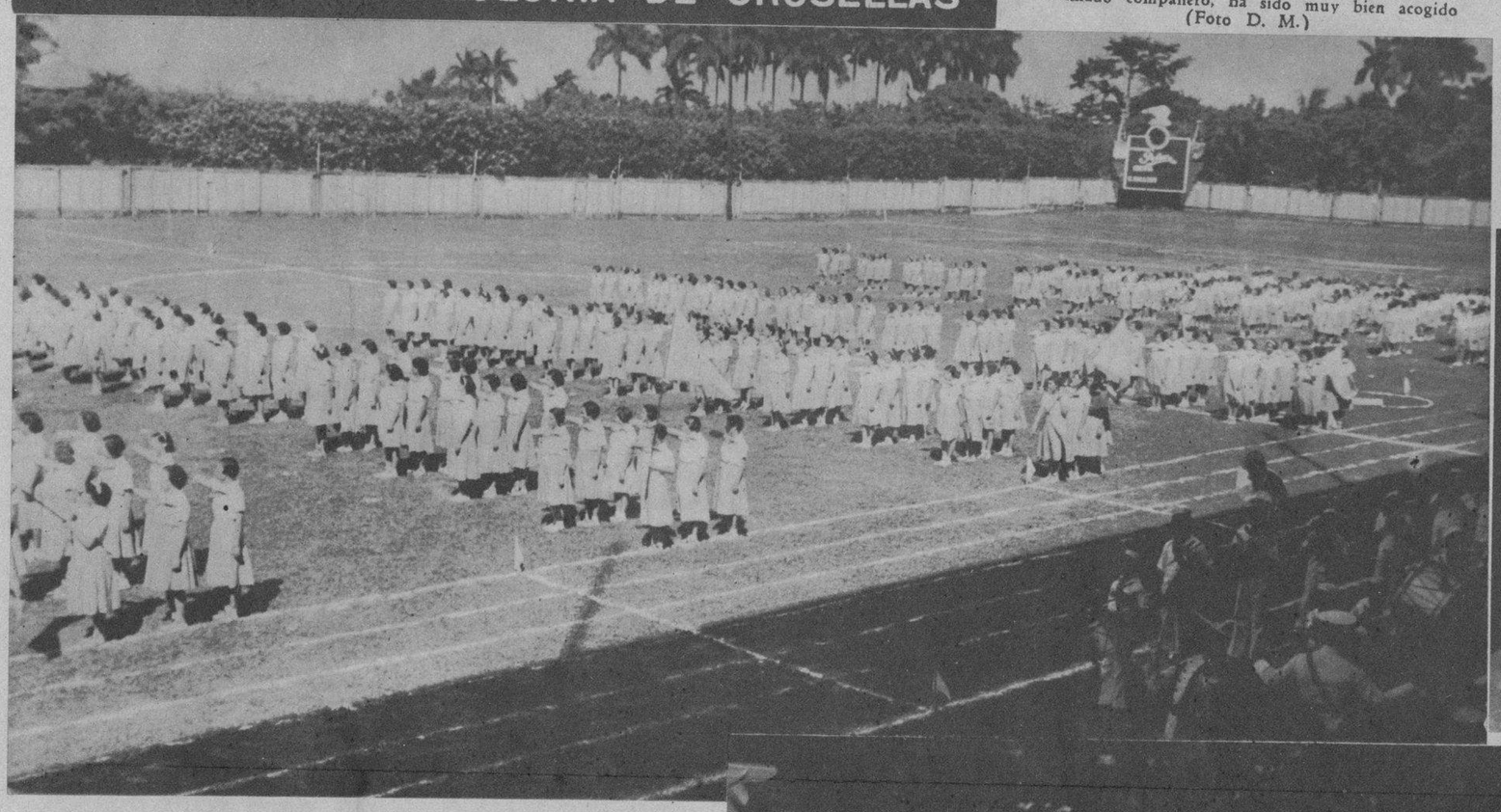

IMPONENTE desfile de las alumnas del Colegio La Inmaculada en el Campo Polar, llevado a cabo recientemente (Foto D. M.)

NUESTRO amigo el señor Joaquín de la Torre, quien ha sido nuevamente designado para el cargo de Manager Social del aristocrático Casino de la Playa, que se inaugura esta noche (Foto D. M.)

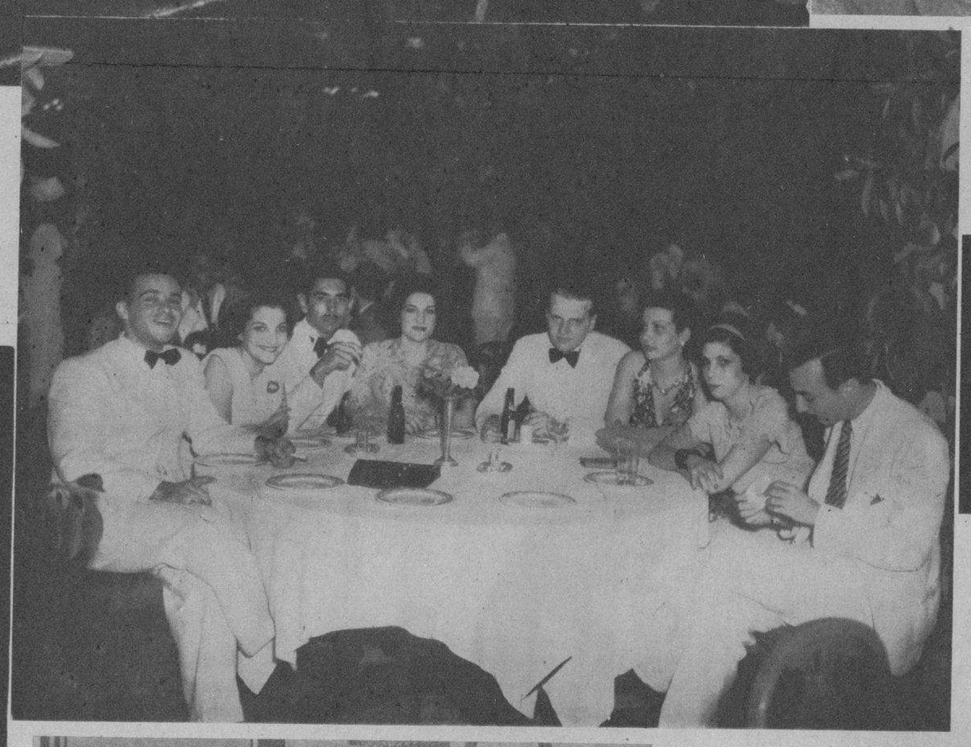

ANIMADO «party» de parejitas, recientemente, en el Jockey Club, formado por las señoritas Bibi Espinosa, Sarita Espinosa, Junín Valdespeña y Esther Espinosa y los jóvenes Federico Bueno, Rosendo Espi Arteaga, Augusto Castro Montejo y Julio Celorio Sena (Foto D. M.)

EL SIMPATICO actor José Crespo, admirado galán de la cinematografía española, fué sorprendido por nuestro fotógrafo en los momentos que visitaba la afamada Sastrería Anatómica EL SOL, de la Manzana de Gómez, donde ordenó varios trajes de verano, entre ellos el elegante modelo de crash cruzado que viste en esta foto

PARA RICHARD ARLEN LA JOVEN DE LABIOS NATURALES ES MAS ATRAYENTE

RICHARD ARLEN VIO ESTOS LABIOS

El conocido "astro" elige —en un concurso en Hollywood— a la joven de labios Tangee.

Entre escenas de "La destrucción del Hampa" (Reliance) Richard Arlen escoge a la joven de labios más bonitos.

● . . . y la mayoría de los hombres, opina como Richard Arlen! Ellos prefieren labios suaves y de hermoso color grana... ¡pero no cubiertos de pintura! Si usted desea tener labios más atractivos, acentúelos con Tangee. No pinta porque NO es pintura. Simplemente les aviva su color dándoles más intensidad—pero manteniéndoles una adorable apariencia natural. Tangee confiere, así, atractivo irresistible. Si prefiere un tono más vívido—especialmente para de noche—use Tangee Theatrical.

El Lápiz de Más Fama
TANGEE
EVITA ASPECTO PINTORREADO

Use las CREMAS TANGEE constituyen un tratamiento de belleza sencillo y eficiente.

* PIDA ESTE JUEGO DE 4 MUESTRAS

THE GEO. W. LUFT CO. DM
417 Fifth Avenue, New York City
U. S. A.

Sírvanse enviarme el estuche Tangee miniatura, conteniendo: lápiz Tangee,, Colorete Compacto, Crema Colorete y Polvo facial. Incluyendo 10 cts. en moneda de mi país (o sellos de correo).

Nombre .....
Dirección .....
Ciudad ..... País .....

AGENTE: RICARDO G. MARIÑO
Apto. 1096. Habana

Muselinas INGLESAS
Petronio Calidad Máxima
Pídalas a su SASTRE

Sobrinos de Nazábal
Importadores de PAÑOS
Muralla 70
Teléfono M-1928 · Habana.

Anuncios "VICTORIA" X-1139

MAYO 10 DOMINGO

El dia de las MADRES

GRANDES y chicos.... mujeres y hombres, recuerdan y celebran esta fecha del "Día de las Madres"—con alegría o con respeto—en todas partes del mundo.

Para tan señalado día estamos presentando a usted una oportunidad excepcional de hacer un regalo fino... sugestivo... y alegórico. Un regalo creado especialmente para el "Día de las Madres", consistente en 3 pastillas de Jabón Palmolive y 1 Tubo de Crema Dental Colgate, lujosamente envueltos en papel cellophane, y con una lámina a todo color, alegórica de tan importante fecha.

Este estuche que ahora ofrecemos une lo sentimental y lo práctico... Sentimental, porque el dibujo que lleva habrá de guardarse como prueba del cariñoso recuerdo que en ese día tuvo el hijo o la hija. Práctico, porque el contenido de este estuche constituye una necesidad en todos los hogares.

Compre hoy este atractivo obsequio que se vende al precio excepcionalmente económico de 40 centavos-costo de los artículos-y lleve a su casa la alegría y el cariño que todo recuerdo representa en el "Día de las Madres".

CONMEMÓRELO CON ESTE OBSEQUIO

40¢

Oiga todos los días nuestros 3 programas de radio. De 8 a 9 a. m.-de 12½ a 1½ p. m.-de 6 a 7 p. m. por la "Cadena CRUSELLAS" C.O.C.O. y C.O.C.H. de onda corta-C.M.Q. y C.M.B.C. de onda larga.

"¡Cuánto agradezco ese consejo!"

EVANOL

● "Cómo sufría yo cada mes, hasta que una amiga me recomendó que tomara Evanol! Gracias a Evanol ahora no reniego de ser mujer durante los días inevitables. Cuánto agradezco ese consejo desinteresado!".

● Verdaderamente, las damas sienten sincera gratitud, no sólo por Evanol, sino por aquellas personas que tuvieron la gentileza de recomendarles este prodigioso remedio.

● Evanol es efectivo aún en aquellos casos cuando el dolor la encuentra a Ud. desprevenida. Una tableta tarda sólo de 5 a 7 minutos en hacer efecto.

● En todas las farmacias: la cajita de 10 tabletas, 30 cts.; el envase de prueba con 3 tabletas, 15 cts.

"COMO CONSERVO MI CABELLO SANO Y HERMOSO..."

Tenga siempre en su tocador el *legítimo* RHUM QUINQUINA DE CRUSELLAS

"¡Cosméticos!-¡vestidos primorosos!-¿de qué sirven si uno permite que todo lo arruine el cabello sucio, con caspa o despeinado?"

Siga este sencillo método:

Por la mañana humedézcase el cabello con el Rhum Quinquina de Crusellas. En seguida, frótese este tónico en todo el cuero cabelludo con las yemas de los dedos, por 2 minutos. Luego, cepíllese el cabello por unos segundos. Después, péinese. ¡Nada más!

El Rhum Quinquina de Crusellas por sus ingredientes tonificantes, combate las irritaciones y la caspa... evita la caída del cabello, conservándolo sano, suave, hermoso y con una fragancia fina y agradable.

RQ-2

M.E.C.D. 2016