1A SECCION 1

SERVICIO DE ASSOCIATED PRESS. Esta queda autorizada para usar nuestro servicio y noticias de información.

HILO DIRECTO CON NUEVA YORK

ENTRADA 14 MAY 1936 HEMEROTECA MUNICIPAL MADRID

DIARIO DE LA MARINA

El DIARIO DE LA MARINA es el periódico más antiguo de Cuba. Fué fundado en el año mil ochocientos treinta y dos.

SERVICIOS ESPECIALES DE ESPAÑA

1A SECCION 1

AÑO CIV.—NUM. 104 ACOGIDO A LA FRANQUICIA POSTAL LA HABANA, JUEVES, 30 DE ABRIL DE 1936.—SANTOS AMADOR, LORENZO Y MARIANO Y SANTA CATALINA DE SENA TIEMPO PARA HOY: BUENO. PRECIO: 5 CENTAVOS

ACORDO EL SENADO PEDIR QUE SE INVESTIGUEN LOS ULTIMOS HECHOS DE SANGRE

UNA SESION EXTRAORDINARIA DEDICADA AL ORDEN PUBLICO Y A LA SEGURIDAD SOCIAL

Lucilo de la Peña, del Cristo, Verdeja y Zaydin, abogaron porque se esclarezcan esos delitos, y se castigue a los culpables. Aprobada por unanimidad la resolución presentada

Cuando todo parecía que el Senado de la República iba a permanecer en inactividad hasta el próximo lunes, por no haberse podido celebrar la sesión ordinaria de ayer, la última de la semana, por falta de quorum, en una reunión de los senadores de la Coalición en el salón del Comité Parlamentario de la mayoría vino a surgir una petición de sesión extraordinaria, que suscribieron los senadores Suárez, Casabuena, del Cristo, Illas, Zaydín, Gutiérrez, Lucilo de la Peña y Pedraza, y que fué convocada a las siete y media de la noche, para tres horas después, por el presidente del Senado de la República señor Justo Luis del Pozo, a fin de considerar y tratar de los últimos acontecimientos en relación con el orden público y la seguridad social.

A la hora indicada fué abierta la sesión, siendo los primeros en entrar en el hemiciclo los senadores del Pozo, del Cristo, Rivero y Gutiérrez.

Una vez que fué abierta la sesión por el primero, en su calidad de presidente de nuestro máximo cuerpo colegislador, se procedió al pase de lista, al que respondieron los 27 senadores siguientes: Acosta, Caíñas, Calvo Tarafa, Campaneria, Casabuena, Casanova, del Cristo, Cuervo, Dolz, Ferro, Font, Illas, Ituarte, Loret de Mola, Meneses, Pedraza, Lucilo de la Peña, Recio, Rivero, Rosado, Rosell, Saladrigas, Suárez, Verdeja, Zaydín, Alonso Pujol y Gutiérrez, que ocuparon las secretarías.

Se dió primeramente lectura a la convocatoria oficial e inmediatamente después a un proyecto de resolución, al que se hubieron de adherir todos los senadores presentes, suscribiéndola, la cual dice a la letra:

«AL SENADO

Los Senadores que suscriben, a nombre y en representación de todos los Comités Parlamentarios, piden al Senado que, por unanimidad adopte la siguiente

RESOLUCION

Interesar del Ejecutivo Nacional que agote todos los medios de investigación a su alcance, a fin de que no queden sin esclarecer terminantemente, los hechos de sangre que los periódicos presentan envueltos en el misterio con harta frecuencia, hasta lograr la sanción penal de los que resulten culpable.

El Congreso acuerda solidarizarse con los demás poderes públicos para la mayor exaltación de todas las instituciones nacionales.

SALON DE SESIONES DEL SENADO, a los veinte y nueve días del mes de abril de mil novecientos treinta y seis».

HABLA LUCILO DE LA PEÑA.—El primero en pedir el uso de la palabra fué el senador Lucilo de la Peña, quien pronunció la pieza oratoria que transcribiremos textualmente a continuación:

«Sr. Presidente y señores senadores: todos sabemos la raíz de las instituciones que actualmente están en función de la nueva República que inauguramos.

Todos conocemos el doloroso ciclo revolucionario porque fué indispensable pasar para que cuajara y plasmase en la normalidad este nuevo centro de la vida; está nueva orientación pública del país.

Ante este cuadro que debe solidarizarnos a todos en su defensa común; que debe imponernos categóricamente, a gobernantes y a gobernados la obligación inalterable de velar, por todos los fueros del mayor esclarecimiento de las tendencias públicas, de las aspiraciones sociales y políticas de los nuevos tiempos, el Senador que tiene el honor de dirigirse en este momento en el hemiciclo a los distinguidos compañeros que lo escuchan, se ha sentido en el deber, a todas luces ineludible, de razonar frente a la situación de descomposición creada a tono con las graves contingencias de carácter universal, pero que no por eso deben paralizarnos a los cubanos sino que por el contrario debemos de poner patrióticamente nuestra contribución colectiva al acerbo común para que desaparezcan esas contingencias y podamos todos, con una grave decisión, con una firme responsabilidad humana, enderezar hacia la general felicidad de los caminos del pueblo.

En este sentido, experimenté desde días atrás reiteradamente el malestar ineludible a toda conciencia ciudadana vigilante y a todo espíritu crítico, frente a la pavorosa descomposición social que venimos sufriendo.

Y cuando ayer especialmente, me hallé en la prensa de la tarde la noticia de que habían aparecido carbonizadas dos personas en un automóvil, con todas las presunciones inmediatas de que pueda parecer un accidente en el cual desaparecierón esas vidas preciosas, porque lo son todas las vidas humanas en el amplio concepto de solidaridad de todos los hombres; que pudieran desaparecer, digo, en un accidente casual, como recientemente, en otro accidente doloroísimo y extraordinario, perdieron su vida conocidos militares, con sus familias, que iban a una fiesta a Pinar del Río, incendiándose también el automóvil y desapareciendo carbonizados sus ocupantes; ante esta sensación, de primera mano, simplista, que puede producir el hecho; la opinión pública, el que habla, todos los componentes de esta sociedad en suma, que pueden sufrir el malestar de comentarios que pudieran desprenderse de esa interpretación inicial, trascendieron a las posibilidades de otra repercusión mucho más grave para la conciencia nacional, que el dolor inmediato de la pérdida de unas vidas, porque pudieran implicar el nuncio de la falta de garantías para las vidas, lo mismo la individual que la efectiva del Poder público. Ante sete cuadro y por eso iban enderezadas mis primeras palabras a decir que todos recordamos la raíz de las instituciones que actualmente tutelan a los cubanos; ante este cuadro, acudí inmediatamente con la prensa en la mano, a las figuras más representativas y destacadas de la revolución constitucional, que han culminado en la existencia de este Congreso, en la próxima proclamación de un Presidente de la República nueva; y ante la magnitud del suceso que venía, sin duda, a retraer el estado de ánimo público a una inseguridad social manifiesta a través de los últimos tiempos con múltiples casos, a mi presencia ha vibrado de pies a cabeza el Coronel Fulgencio Batista y Zaldívar, y ha reaccionado con todas las potencias del ciudadano supremamente responsable, que siente ante su conciencia de cubano y ante su responsabilidad de militar, todas las inquietudes, todos los ideales de justicia y todos los propósitos elevados del hombre, que en un instante pleno, brotaron con la serenidad del juicio y la rectitud de la razón como síntesis expresiva del mandato impuesto por las circunstancias.

Esta conmoción trascendente, reacciona sobre el ciudadano y sobre el soldado que tiene el honor de dirigirse en este momento a los señores senadores, y lo mueve a venir en la tarde de hoy al seno del Comité Parlamentario de la Mayoría, para presentarle en toda su pavorosa claridad y en toda su trascendente importancia, los sucesos que estamos confrontando; y encuentra por parte de sus compañeros de representación una unánime acogida, tan generosa, tan vibrante y tan solidaria, que resolvieron inmediatamente entre todos los señores compañeros del Comité Parlamentario, la inmediata convocatoria de esta sesión Extraordinaria del Senado, a fin de que, ante la conciencia pública, se esclareciese terminantemente el espíritu alerta con que el Congreso nuevo se pone en pié, ante todos los acontecimientos cubanos, favorables o adversos, para representar la alta misión tutelar sobre los poderes públicos y sobre las instituciones y sobre los ciudadanos que nos corresponde; a fin de que se sepa y se conozca en todo el país y en todo el mundo, que este Congreso está perfectamente preparado y que aborda sinceramente la función de su responsabilidad.

He aquí, en dos palabras, el propósito de esta sesión pública; el por qué me hallo en estos momentos, apoyando de manera breve y perentoria, pero conmovido de veras, a mis distinguidos compañeros de la representación senatorial, en la moción presentada.

En realidad de verdad, el problema debe de enfocarse con un ángulo de visión muy amplio. Se debaten, están implícitos en el fondo de la cuestión, muchos estímulos, y están también, involucrados en el asunto muchos criterios de función pública actuante. Múltiples son las orientaciones y diversos los criterios que pueden aplicarse a las reacciones inevitables del Poder Público, ante las conductas estridentes de los ciudadanos descarriados; pero en lo que hay un común denominador ineludible, en lo que están conformes todos los tratadistas de todos los tiempos es en que, sobre el misterio, sobre la sombra, sobre la incapacidad manifiesta de los ciudadanos constituídos en sociedad políticamente organizada para la preservación de la vida y de la sociedad, no puede descansar sólida y tranquilamente la conciencia de los pueblos, el consensus de los hombres Y este es el fondo de la cuestión el espíritu de la moción que acabamos de presentar. Ella va enderezada a que se esclarezcan hasta el máximum, en el orden de la negligencia posible por parte de los gobernantes, y en el orden de las responsabilidades criminales directas por parte de los actores de los hechos: ella va dirigida a demostrar que no podemos de ninguna manera, ante esta serie de sucesos que vienen con harta y dolorosa frecuencia acaeciendo en nuestra tierra cruzarnos de brazos los Congresistas, los hombres que hemos aprontado al país, con una Revolución, una nueva sensación de vitalidad una exacerbación, una exaltación de todas las potencias del espíritu, dirigidas hacia el bien y hacia el decoro humano de nuestros contemporáneos.

De esta suerte, al pedir que los fueros de la justicia impongan sus mandatos de modo irrecusable en nuestro país, al recabar que se establezca sobre sólidas bases una verdadera estabilidad y un positivo acomodo para el respeto social y la garantía individual, habremos cumplido con el más perentorio e inmediato de nuestros deberes.

Bien definido, señores Senadores el propósito que nos animaba a los que inspiramos esta moción, sólo nos resta recordar una anécdota alegórica, que da el sentido filosófico de la interpelación de un modo diáfano y acabado: Ocurre que en alta que cae al agua un marinero. Antes de que pudieran dictarse por el Capitán todas las medidas del zafarrancho de salvamento, por una cuerda sube a una escotilla el náufrago, pasa a bordo y se refugia en un rincón.

Pero en el barco sigue la conmoción, la tripulación toda siente en sus entrañas la emoción de la pérdida de aquel compañero; por todas partes se despliega una actividad extraordinaria, cada cual acude al mandato del capitán, a los botes de emergencia, se tiran distintos cables y se utilizan todos los medios disponibles para realizar de una manera perentoria y eficaz el salvamento de aquel hombre. Cuando toda esta operación se realizaba, y estaba el barco en gran actividad lanzándose hacia el caído con olvido de su rumbo y de toda otra preocupación personal o colectiva, fué descubierto por alguien el pobre marinero que había vuelto a bordo sin saber de la realización de todo aquel esfuerzo, y al increpársele que por qué había dejado que se hiciesen tantos trabajos sin ponerse a tiempo a la vista para evitarlos, él contestó, compungido y en tono de sorpresa: «pero señores, cómo yo iba a pensar que todo eso era por mí?»

Pues bien, señores, esta sensación es la que hay que llevar al último rincón de la República y ante el más anónimo de los ciudadanos. Es indispensable que repercuta en toda nuestra tierra, hay que dar la sensación al través de la isla náufraga, que aunque de nuevo vuelva a bordo aunque de nuevo ocurra la providencial ocasión del salvamento, al margen de las instituciones, sin prejuzgar nada, sin decir de ante mano cuales pueden ser los culpables porque no se conocen; sin poder decir desde ahora que se acusa o absuelve, iniciar todo el empeño de solidaridad social que piden al mismo tiempo el decoro humano y la salud de la Patria».

DEL CRISTO HABLA POR EL NACIONALISMO. — Le siguió en turno, ostentando la representación del Partido Unión Nacionalista, el doctor Gonzalo del Cristo, de quien ofreceremos también seguidamente el texto íntegro de su discurso.

Helo aquí:

«Sr. Presidente y señores senadores: No puedo permanecer callado en esta sesión extraordinaria del Senado ni puede el Partido Unión Nacionalista que me honra contándome en sus filas, permanecer silencioso, sin emitir su opinión.

Ya el comité parlamentario del Partido Unión Nacionalista en el Senado, en la mañana de ayer, hubo de considerar, ponderar y aquilatar, la gravedad extraordinaria de los sucesos y de los acontecimientos, que para dolor de Cuba se han venido repitiendo con extraordinaria habitualidad Consciente de mis deberes y de la responsabilidad de mi escaño, me dirijo a vosotros, señores senadores, no para hacer resaltar la importancia y la trascendencia de este acontecimiento, porque todos vosotros, convencidos estáis hasta la saciedad, de ello, sino para elevar la voz de mi partido y decir a toda la República y a todos los cubanos que el Partido Unión Nacionalista, consciente de su historia revolucionaria, consciente de sus principios y de sus ideales, siente en lo más profundo del corazón, su programa y su ideología. Señores, acudimos esta noche ante el Senado, para protestar virilmente, como protestan los hombres de buena ley, para protestar con el alma a flor de labios y para que su protesta repercuta en los organismos oficiales y traiga la justicia y la paz que no puede venir sino hay sanción, si no hay respeto a la Ley

No podemos entrar en este nuevo ciclo republicano sin que la Ley se respete y se cumpla; sin que los Tribunales de Justicia dejen de administrarla; sin que el orden, lejos de ser una palabra, sea un hecho tangible y material, y una sensación espiritual, de serenidad y de confianza, para todo el pueblo cubano.

Es necesario, señores senadores, que la petición de resolución que se ha presentado esta noche a la consideración del Senado, la que ha sido presentada no solamente por el acuerdo de los tres partidos que integran la mayoría, sino también por acuerdo del Conjunto Nacional Democrático, que inmediatamente, al tener noticias de nuestro propósito, hubo de significar sus deseos de suscribirla conjuntamente, es necesario afirmar, repito, que la petición de resolución presentada a la consideración del Senado, con el fin de que el Senado primero, y la Cámara después, haga las peticiones en la forma que en la misma se explica, no sea estimada como un hecho espectacular ni como una mera cuestión de fórmula o de procedimiento, sino por el contrario, como médula, nervio, principio, corazón, dignidad y decoro del Senado de la República.

VERDEJA HABLA POR EL CONJUNTO Y ZAYDIN POR ACCION REPUBLICANA.—A continuación hicieron uso de la palabra los senadores Santiago Verdeja y Ramón Zaydin, en representación del Conjunto Nacional Democrático y del Partido Acción Republicana, respectivamente.

Nos vemos imposibilitados de insertar el texto íntegro de sus discursos, dado lo avanzado de la hora a que terminó la sesión, pero trataremos de ofrecer a nuestros lectores algunos de los puntos más salientes de los mismos.

Verdeja comenzó por manifestar que la majestad de la patria y la dignidad del Senado y del pueblo de Cuba exigían que se sintiera hondo y se pensara claro, buscando soluciones que dejaran plenamente satisfechos a todos.

Dejó constancia de la enérgica protesta del Conjunto Nacional Democrático por los actos de referencia, aludió a los que cayeron en la conquista de las libertades públicas y significó que después de oir las palabras de Lucilo de la Peña y de del Cristo, se sentía confortado, pues se decía que ya bien podían desatarse las tormentas sobre nosotros, pues Cuba tena un Senado consciente de sus deberes ciudadanos.

Manifestó de seguida que cuando todo hacia pensar a todos los cubanos de buena voluntad en una época de rectificaciones, sobre Cuba parece cernirse el fantasma que no quiere que este pueblo se rija por normas de derecho y de justicia.

Todos tenemos el derecho—dijo—de velar porque se respete por igual a todos los ciudadanos del país, y pasó inmediatamente a pedir a la Cámara de Representantes de la República que vote también dicha proposición de resolución como demostración palpable de que el Congreso se encuentra dispuesto a cumplir con su deber, cueste lo que cueste y se oponga quien se oponga.

Agregó que no se podía señalar de quién era la responsabilidad, pero que sí precisaba pedir que se esclarecieran los hechos que a todos atañen por igual.

Sus últimas palabras fueron para significar que no se podía desaprovechar toda la experiencia del pasado y que el Senado, consciente de sus responsabilidades, había venido a cumplir con su deber y respondía hoy presente, como presente había de responder siempre en un futuro.

Zaydín recogió las palabras de los oradores que le habían precedido en el uso de la palabra y significó, en nombre de Acción Republicana, que no podía dejar de corresponder a esa solidaridad espiritual y a esa conducta pública.

Declaró que el espíritu, el sentimiento público habían sido recogidos por el Senado, como mandatario de la voluntad nacional, para traducirlos en la realidad de una resolución, señalando que no se estaba debatiendo, ya que todos los senadores presentes la firmaban, sino expresando el sentir de los distintos partidos políticos.

Aludió también al pasado y a la necesidad de un futuro de redención nacional, consignando que era preciso que los hechos trágicos que han venido ocurriendo, para infortunio y dolor nuestros, se esclarecieran.

Se refirió a continuadión a la declaración de los derechos del hombre, a las revoluciones de distintos países y a los sacrificios de varias generaciones de cubanos, para declarar que la vida humana, órgano de la cultura y de la sociedad, tenía que ser consagrada, pues cuando no se respetase se marchaba a pasos agigantados hacia la desintegración social.

Habló del individualismo de Spencer y del socialismo humanizado, significando que el germen de la vida humana y produce todas las formas de la convivencia social y que toda la maquinaria del Estado responde al solo objeto de salvaguardar los derechos del hombre.

Trató de las leyes y de los tribunales de justicia, declarando que estaban para eso, y se refirió al ministerio fiscal, significando que también para eso tenía el Poder público su representación en el Poder Judicial.

Aludió a la reciente declaración formulada por el Tribunal Supremo de Justicia, llamando la atención sobre estos particulares, y se adentró en el análisis de los conceptos del orden, la libertad y la autoridad, para terminar diciendo que con el acto de anoche se estaba declarando al pueblo que sus mandatarios estaban avizores y que reclamaban la seguridad nacional.

VUELVE A HABLAR LUCILO DE LA PEÑA POR EL PARTIDO LIBERAL.—Finalmente, volvió a hablar Lucilo de la Peña, a nombre del Partido Liberal, significando que era un partido que había definido sus postulados y que, como al referirse al pasado, pudieran quedar remotamente en el ambiente dudas sobre su presente, quería dejar perfectamente aclarado este punto.

Se refirió a dicho pasado, declarando que no había habido partido que escapara a las garras de la tiranía y a la violencia del despotismo, para después analizar la brillante actuación cívica que en otros tiempos le cupo desarrollar.

Analizó algunos de los tópicos del discurso del doctor Zaydín, deteniéndose en el breve examen filosófico que hiciera el primero del anarquismo y del comunismo, al referirse a la convivencia social, para significar que en ambos no se respetaba al individuo, sino que se le sacrificaba en aras de un fin hipotético.

Declaró que el acto que se estaba celebrando aquella noche, era propugnando una inmediata justicia, que a veces era preciso que cayeran los individuos para que se salvaran las instituciones, cuya exaltación se deseaba precisamente en la segunda parte de la resolución, para pasar después a analizar de un solo tirón toda su actuación revolucionaria, y a aludir a los sucesos que se vienen registrando en España, de la que somos descendientes directos.

Sus últimas palabras fueron para llevar un poco de aliento a los espíritus, significando que ante esta realidad histórica cubana debíamos abrir nuestro corazón a la esperanza.

SE APRUEBA POR UNANIMIDAD LA RESOLUCION.—Ya pasadas las doce y media de la madrugada el Presidente del Senado, señor Justo Luis del Pozo, cumplió el trámite reglamentario de someter a votación la proposición de resolución, que quedó aprobada por unanimidad, levantándose la sesión.

RUIZ FUNES SERA EL SUSTITUTO DE DON MANUEL AZAÑA

ESTIMA EL PREMIER QUE DEBE DEJAR SU PUESTO CUANDO SEA POSTULADO PARA PRESIDENTE

Se cree, además, que seguirá en la Presidencia del Consejo el que le sustituya ahora

MADRID, abril 29. (AP).—Se asegura en los centros bien informados que tan pronto como se proclame la candidatura de Azaña, este dimitirá la jefatura del gobierno por considerarse que de permanecer al frente del mismo hasta el momento de la votación equivaldría a una coacción.

La dimisión la entregará al presidente interino de la República, Martínez Barrios, quien le sustituirá en la presidencia del Consejo interinamente con cualquiera de los ministros.

La persona que se designe para sustituir a Azaña provisionalmente en la presidencia del Consejo podría tomarse como antecedente respecto a los propósitos ulteriores para la designación de jefe del gobierno.

Los pronósticos que se hacen en los círculos políticos coinciden con la información que publica hoy «El Socialista» acerca de la posibilidad de que la jefatura del gobierno la asuma el actual ministro de Agricultura, señor Mariano Ruiz Funes.

RADICADA POR ASESINATO LA CAUSA POR LA MUERTE DE OCTAVIO SEIGLIE Y DE AGUSTIN MARTINEZ Y DOMINGUEZ

EL JEFE DEL EJERCITO ORDENO AYER A LOS JEFES DE POLICIA QUE INVESTIGUEN ESE SUCESO

La Audiencia ha designado al Dr. Fidel Vidal, Juez especial. Diligencias realizadas por el Juzgado. La Secreta practica investigaciones. Hoy se hará una minuciosa inspección ocular

MARIANAO, abril 29. DIARIO, Habana.—Esta mañana el doctor García Navarro, Juez de Instrucción, el Secretario Enríquez, los forenses doctores Quadreny y Sánchez y el Fiscal doctor Francisco Ponte Domínguez, se constituyeron en el kilómetro 18 de la carretera del Wajay a Santiago de las Vegas, practicando una inspección ocular en el lugar donde fueron encontrados incinerados los cadáveres de Octavio Seiglie y Agustín Martínez Domínguez.

IDENTIFICADOS LOS DOS CADAVERES

El cadáver de Octavio Seiglie y Martínez fué identificado por su hermano Francisco, vecino de la calle 10 y 15, en el Vedado. Declaró que tenía 49 años de edad, y residía en la calle M número 35; que estaba casado con la señora Ofelia Crusellas Alvarez y que tenía varios hijos. Que el lunes por la tarde recibió una llamada telefónica, saliendo de su domicilio, sin saberse más de él hasta el martes en que fué encontrado quemado en la carretera del Wajay, en el interior de su máquina. El cadáver le fué entregado para atender a sus funerales. La identificación la verificó por una tapita que acostumbraba a usar en el reloj, y por el llavero que fue ocupado por el Juzgado el día de los hechos.

Pedro Martínez Domínguez, vecino de la calle 15 y 10, en el Vedado, identificó el otro cadáver como el de su hermano Agustín Martínez Domínguez, de 45 años de edad, y vecino de la calle 10 y 5, en el Vedado, el que salió de su casa desde el lunes, sin que supieran más de él. También se hizo cargo del cadáver, dándole sepultura en el Cementerio de Colón, ayer, por la tarde, al igual que el de Seiglie.

VARIAS FOTOS TOMADAS

Por el Gabinete de Identificación fueron tomadas varias fotografías del automóvil, así como de los restos, que se encontraban en el depósito del Cementerio. También, del lugar y forma en que quedó el vehículo.

INFORMAN LOS FORENSES

Los doctores Ricardo Quadreny y Sánchez Fernández informaron al Juzgado que en el reconocimiento a los restos, pudieron observar que a Seiglie y a Martínez les faltaban las extremidades de los miembros inferiores y que los huesos de las mismas estaban fracturados, como si hubieran sido macerados; además, les faltaban algunos de los carpios de las manos, los cuales no han sido encontrados por mucho que se buscaron en el auto y en el cementerio.

OTRA INSPECCION OCULAR

A las nueve de la mañana de hoy, jueves, se verificará otra inspección ocular en el lugar donde se encuentra la máquina.

Opina la policía de Marianao que Seiglie y Martínez fueron secuestrados por personas hasta ahora desconocidas, y asesinados.—**A. Martínez**, Corresponsal.

DESIGNA LA AUDIENCIA JUEZ ESPECIAL AL DOCTOR FIDEL VIDAL

A petición del jefe del Ministerio Fiscal de la Habana, doctor Augusto Saladrigas, la Sala de Gobierno de la Audiencia, presidida por el doctor Mario E. Montero, designó, ayer, en sesión especial, al doctor Fidel Vidal, Juez Correccional de la Sección Primera, en propiedad, para que como Juez Especial, instruya el sumario de la causa, que se ha radicado por asesinato, en atención a las circunstancias que rodean el hecho.

El doctor Vidal deberá practicar cuantas investigaciones sean menester para el esclarecimiento del suceso y ha designado al Secretario del Juzgado de Instrucción de la Sección Cuarta, señor Jorge Faz, Secretario de la causa especial, y ayer se hizo cargo de la misma.

El doctor Saladrigas actuara directamente en el sumario por sí mismo o el Abogado Fiscal de la Audiencia, doctor Francisco Ponte Domínguez, por su delegación.

ORDENA EL CORONEL BATISTA AMPLIA INVESTIGACION DEL HECHO

El coronel Fulgencio Batista, Jefe del Ejército Constitucional, dió, ayer, las órdenes pertinentes para que los oficiales del Ejército que se encuentran al frente de la Policía Nacional, activen las investigaciones que ya se practican para el esclarecimiento del hecho que nos ocupa.

TAMBIEN LA POLICIA SECRETA INVESTIGA

El detective de la Policía Secreta Francisco Pérez, en cumplimiento de órdenes del comandante Eugenio Menéndez, Jefe de dicho Cuerpo, con técnicos del Gabinete Nacional de Identificación, se personó, ayer, en el lugar del trágico suceso, realizando pesquisas para aclarar la manera en que se desarrolló. Pérez labora con instrucciones del comandante Menéndez y del jefe del Gabinete Nacional de Identificación, doctor Israel Castellanos.

NO SE PUBLICARA EL "DIARIO DE LA MARINA" EL 1o. DE MAYO

Con motivo de la festividad del Primero de Mayo, y siguiendo la tradicional costumbre, no se publicará mañana el DIARIO DE LA MARINA.

AUTORIZACION PARA QUE UN CUBANO INGRESE EN WEST POINT

WASHINTON, abril 29. (AP).—El senador Sheppard, demócrata de Texas, ha presentado una resolución autorizando al Secretario de la Guerra para que permita el ingreso de Máximo Mariano y Hernández, ciudadano cubano, en la Academia de West Point.

ROOSEVELT LUCHA CON LA PESADILLA DEL DESEMPLEO

Cuatro actitudes de Roosevelt mientras pronunciaba el discurso con que inauguró el 13 de abril su campaña electoral en Baltimore.

EN su discurso del 13 de abril en Baltimore, el Presidente Roosevelt se mostró el gallardo paladín de la reforma social y del sentido numano de la política que había sido en los 2 primeros años de su administración. El último año, año de vísperas de elección, se había sentido atado por la necesidad de no irritar demasiado al big business, de dar un «respiro» como prometió en carta a Roy Howard, a los negocios, la seguridad de que el período de reforma había pasado y de que podían dedicarse con tranquilidad a sus actividades normales del comercio y de la industria.

El Presidente acometió en ese discurso que es considerado el comienzo de su campaña electoral el problema de la desocupación, una pesadilla para la nación y un tema candente para Roosevelt. Fué él quien dijo en los comienzos de su gobierno y durante la campaña electoral de 1933 que estaba dispuesto a «caer o sostenerse sobre el principio de que no se podía aceptar la idea de que el país tenía que cargar con una masa de millones de desocupados para siempre jamás». Volvió a decirlo en Baltimore. «Hay gente que les dice a ustedes, dijo, que aún con una prosperidad enteramente restablecida siempre habrá ejército permanente de desocupados. Yo no acepto eso y ningún hombre que tenga el sentimientos de los valores humanos puede aceptarlo... Porque las prácticas del trabajo afectan definidamente a la desocupación el gobierno tiene que dar y dará consideración a materias como la extensión de la semana de trabajo, la estabilidad de los empleos sobre una base anual y la garantía de un salario mínimo a lo menos, adecuado.»

INMUNIZADOS CUARENTA MIL SANTIAGUEROS

Una visita al Castillo del Morro para ver si se lleva para allí el vivac municipal

SANTIAGO DE CUBA, abril 29. DIARIO, Habana. — Intensamente se lleva a cabo la campaña contra el tifus por el Director de Sanidad, doctor Ramos, el ingeniero Cosculluela y demás técnicos sanitarios, en unión del Jefe Local, doctor Oñate. Recorren las zonas afectadas, y han visitado el Castillo del Morro, para ver la posibilidad de trasladar al mismo el Vivac Municipal. El «team» de médicos continúa vacunando al vecindario, calculándose que más de cuarenta mil personas han sido inyectadas. La Comisión de saneamiento ha pedido que no corten el agua a los vecinos morosos, por estimar tal medida perjudicial a los efectos de combatir la epidemia tífica.

EN LA MADRUGADA DE HOY DEBE LLEGAR A NUESTRO PUERTO EL YATE AMERICANO JANE SEGUNDO

Dicha embarcación y el vapor «La Fe» que lo convoya se refugiaron en el Mariel. El «Habana» salió en su busca y regresó más tarde. Las peticiones de auxilio

EN la mañana de ayer salió de la Habana el vapor de la Empresa Naviera «Habana», llevando a bordo al Director Gerente de dicha Empresa, don Juliáná Alonso, con el objeto de hacerse cargo del remolque hasta nuestro puerto del yate americano «Jane II», que como ya hemos publicado, fué sacado de la varadura que sufrió en la Corona de San Carlos, por el vapor de la propia empresa «La Fe».

El «Habana» regresó en horas de la tarde a este puerto, pues al llegar a la altura del Mariel, se enteró de que el yate «Jane II» y el vapor «La Fe», que lo convoya, habían entrado en aquel puerto pinareño debido a la fuerte marejada, pues el capitán del yate desea esperar la mañana de hoy, para, bien temprano, y aprovechando la calma, venir a la Habana, donde será reparado el yate.

Con ese motivo hasta hoy no arribará nuevamente a nuestro puerto el «Jane II», trayendo a bordo sus pasajeros.

INFORME DE COMUNICACIONES

El día 27 del actual, a las 4.50 de la tarde, por la estación de radio de la Secretaría de Comunicaciones, en esta capital, se comunicó por onda corta con el yacht americano «Jane II», el cual manifestó que se hallaba sobre rocas y azotado fuertemente por el oleaje, a 20 millas al O. S. O. de Bahía Honda.

No pudiendo dicho yacht emitir en onda internacional de 600 metros, asignada para solicitar auxilio, la aludida estación de la Habana lo hizo por dicho yacht, contestando el «Musa», de matrícula panameña, que estaba a 50 millas, el que informa que el vapor americano «Limón», que se encontraba a 15 millas, se dirigía en auxilio del yacht que pedía le enviaran con urgencia un avión por estar entrándole agua, lo que se gestionó con la Pan American Airways Inc., informando que no disponía de ninguno, por el momento.

El yacht expresó que su situación era long. 83 g. 32 min., oeste, latitud 22 gr. 56 min., norte. A las 7.13 de la tarde la citada estación perdió contacto con dicho yacht debido a lo impropio de la longitud de onda del mismo (36 m), a esa hora, por la corta distancia.

El «Limón» informó que iba en su ayuda, pero a esa hora, 7.13 de la tarde, el yacht dijo al «Musa» que no deseaba desembarcar, sino ser puesto fuera de las rocas y que se proporcionara a sus ocupantes un bote motor salvavidas, por lo que ambos vapores continuaron su ruta.

A las 10.45 a. m. de ayer, la referida estación de radio de la Habana informó que, atendiendo a su aviso, la Jefatura de la Marina de Guerra Constitucional envió al cañonero «Habana» en auxilio del citado yacht «Jane II».

UN CONDENADO A MUERTE EN SANTA CLARA

Asaltó una bodega cerca de Palmira, hiriendo al dueño. Absueltos los demás acusados

SANTA CLARA, abril 29. DIARIO, Habana.—La Sala Primera de la Audiencia, constituída en Tribunal de Urgencia, de conformidad con el Decreto-ley número 227, condenó a la pena de muerte por el delito de asalto y robo, al mestizo Antonio Brunet, natural de Palmira 30 años de edad, que en 26 de diciembre último, para robar en la bodega propiedad de Felipe López Fuentes, situada en el mismo poblado, causóle graves lesiones conjuntamente con los que encontrábanse también acusados, Jacinto Hidalgo y Silvio Brunet, siendo absueltos estos últimos, por no estimárseles culpables. Acusó el Fiscal doctor Guiral, integrando el Tribunal los doctores Riera, Medina, Casanova, Ros, Blanco, Rodríguez de Cárdenas y Rodríguez Valdés. Todos los testigos del Fiscal acusaron rudamente al procesado Antonio Brunet, especialmente el sargento Martínez de la Cotera y el cabo Antonio García, que fueron los investigadores de los hechos. Esta es la primera sentencia de condena a muerte que dicta el Tribunal por delitos de Urgencia.—**Armando Machado**, Corresponsal.

Cinco personas heridas al volcar un automóvil cerca del pueblo de Jovellanos

JOVELLANOS, abril 29. DIARIO, Habana.—Cuando se dirigían a la finca «Chucha» en una máquina, se volcó ésta, resultando heridos los ocupantes de la misma: Elvira González, fractura del maxilar inferior y una herida en el muslo izquierdo; José Barrade, conmoción cerebral; Felicia Rodríguez, de trece años, fractura del brazo izquierdo; Aida Rodríguez, de nueve años, y Alfredo Raúl Bello, leves.—**Prats**, Corresponsal.

Las sociedades españolas le ofrecerá al Embajador un banquete de despedida

Teniendo en cuenta que el Excelentísimo señor Embajador de España, don Luciano López Ferrer, se alejará de Cuba el próximo día 9 de mayo, los presidentes de sociedades regionales han acordado ofrecerle un banquete de despedida, el que tendrá efecto el día 7 por la noche, en el Casino Deportivo de La Habana.

Aunque se quiere limitar la asistencia a dicho acto a los titulares de las mencionadas instituciones, con toda seguridad asistirán otras distinguidas personalidades, habida cuenta que don Luciano ha sabido captarse la más honda simpatía, tanto en la Colonia Española como en la sociedad cubana.

SUMARIO DE ESTA EDICION

	Páginas:
Agricultura	21
Anuncios Clasificados	24-25-26-27
Asociación de Repórters	3
Cables	15-16
Cámara de Representantes	3
Cartas al Director	3
Cartel del Día.—Teatros y Cines)	9
Centro de la Propiedad Urbana	2
Comisión del Servicio Civil	3
Crónica Habanera	5-7-8-11-13
Crucigramas	4
Cultos Católicos e Información General	24
Defunciones	13
Editoriales	8
Educación	20
Escenario y Pantalla.—(Crítica)	6
Gacetillas	6-10
Gobernación	2
Guanabacoa al Día	13
Habaneras	4
Hacienda	20
Lista Oficial de la Lotería Nacional	20-21
Lyceum	3
Mataderos	4
Mercantil	22-23
Municipio	14
Noticias de los Juzgados de Primera Instancia.—(Vida Civil)	21
Obras Públicas	14
Palacio	20
Política	12
Puerto	23
Sanidad	2
Secretaría de Comercio	21
Secretaría de Estado	24
Secretaría del Trabajo	20
Sociedad de Legislación Comparada	3
Sociedades Españolas	12
Sociedad Italocubana de Cultura	3
Tribunales	20-21
Sports	16-17-18-19
Viboreñas	13
LECTURAS:	
Actualidad Internacional. (Por J. L. M.)	28
Al Margen de la Historia. (Por José Sánchez Arcilla)	8
A Través de la Vida. (Por Héctor de Saavedra)	8
A un Capitán de Navío.—Soneto. (Por Rafael Alberti)	8
Bromas y Veras. (Por Joaquín Aristigueta)	14
Buen Humor	25
Caricatura. (Por Roseñada)	8
Desde París. (Por Eduardo Avilés Ramírez)	8
Desde Washington. (Por Diplomáticus)	28
El Cuento de Hoy	13
La Actualidad. (Por León Ichaso)	15
La Nota Cómica	8
Pasatiempos	35
Sobre el Proyecto del Senador Caíñas. (Por Pina Porcade de Jackson)	8
Solución Azucarera. (Por Gabriel Camps)	14
Temas de España. (Por C. Cabal)	15
Terry y los Piratas	27
Vida Mundial. (Por Tiburcio Castañeda)	14

EXIJA el SUPLEMENTO en ROTOGRABADO y el MAGAZINE de MUÑECOS en COLORES.

M.E.C.D. 2016

HA QUEDADO CONSTITUIDO EL GRAN CONSEJO CORPORATIVO DE BENEFICENCIA, DE SANIDAD Y DE INFANCIA

Viejas rencillas dieron lugar a un suceso sangriento

Dos consumados delincuentes fueron detenidos por agentes de la Policía Secreta, ayer

Sobre la muerte de Emilio Ferrer Cuellas a manos de Manuel Pérez Cabral, el 10 del actual, en la cocina del hotel «Central», sito en San Rafael y Consulado, ha informado al comandante Menéndez, jefe de la Policía Secreta, el detective de la misma, Enrique Chartrand, adscripto al Buró de Homicidios, en el sentido de que en la noche de ese día Ferrer estaba en el citado lugar, penetrando Pérez, el que colocó un cigarro que fumaba sobre la despensa de la cocina, lo que no agradó a Ferrer, quien le llamó la atención con frases violentas, motivo por el cual Pérez esgrimió un cuchillo de los que utiliza para sus labores de cocina, acometiendo a Ferrer, al que produjo cuatro graves heridas que le ocasionaron la muerte poco después. Termina su informe Chartrand expresando que entre ambos protagonistas del hecho existían viejas rencillas por diferencias en el trabajo.

Dos delincuentes arrestados por la Secreta.—El subinspector Raimundo Aragón, de la Policía Secreta, jefe del grupo de persecución de los delitos contra la propiedad, con los detectives Ignacio Falero y Emilio Morón, detuvo a Francisco Guarro Hernández, sin domicilio conocido y llamado Paco Guarro, y a Oscar González Sánchez, de Estévez 192, conocido por «El Largo», al que ocupó, convenientemente oculto en el forro del sombrero, un fleje destinado a abrir puertas y rejas de casas y establecimientos. Aragón informó a su jefe, comandante Menéndez, que la actitud de dichos sujetos era sospechosa, en Antón Recio y Monte, y que ambos han extinguido numerosas condenas por delitos diversos contra la propiedad, pudiendo afirmar que están de acuerdo para cometer el robo conocido entre la gente del hampa por el «botao», consistente en que con el fleje lo introducen en las puertas y rejas ya dichas, las que abren con facilidad, introduciéndose en los edificios y apoderándose de cuanto encuentran. Fueron remitidos al vivac los detenidos Guarro y González Sánchez por todo el término que la ley señala.

Por infracción de la ley de Lotería.—El detective de la Secreta, Virgilio Valdés Vargas, detuvo a Alfredo García Llana, de 23 y 21, en el Vedado, reclamado por el juzgado correccional de la Cuarta sección, por infracción de la ley de Lotería, quedando en libertad por haber prestado la fianza de cien pesos que se le señaló. Informa Valdés Vargas que el García Llana es conocido banquero de terminales, charada y bolita.

Los comisionados del Servicio Civil en plena actividad

Estudian los recursos que se han presentado. Tienen mucho trabajo pendiente

Bajo la Presidencia del Dr. Estanislao Cartañá y Borrel, celebró sesión la Comisión del Servicio Civil en la tarde del martes último, con asistencia de la totalidad de los Comisionados. Aprobada el acta de la sesión anterior se dió comienzo al estudio de los distintos casos que la Comisión ha de resolver al examinar los recursos presentaros al amparo del Decreto-Ley número 609 de 21 de febrero último, y las demás solicitudes que han sido elevadas a este Orgainsmo, debatiéndose extensamente sobre la línea de conducta que en cada caso debe seguirse según las circunstancias.

La sesión se suspendió próximas las 8 de la noche para continuar tratando de tan interesantes extremos en la sesión del martes próximo, que se celebrará a las diez de la mañana.

Fué aprobado por unanimidad el escrito redactado por el señor Presidente, insistiendo en la inhibitoria planteada a la Secretaría del Trabajo en cuanto a los exámenes de Inspectores de dicha Secretaría, que la Comisión estima no pueden celebrarse sin la supervisión de la misma.

Dicho escrito, con todo lo actuado fué elevado al señor Presidente de la República para que resuelva como autoridad suprema.

El Subsecretario de Correos de los EE. UU. estuvo en la Secretaría de Comunicaciones

En la mañana de ayer visitó la Secretaría de Comunicaciones, el señor James W. Cote, Subsecretario de dicho ramo en los Estados Unidos de América quien iba acompañado del Inspector Mr. Fred Mayer. Fueron atendidos por el señor Ramón Linares, Subsecretario del departamento con quien departieron largo rato sobre asuntos técnicos de telégrafos y también respecto a la perfecta organización del Correo de Cuba.

El señor Cote, es un viejo amigo de los cubanos, pues desde hace 15 años viene a Cuba invariablemente todos los inviernos.

FECHAS Y ANIVERSARIOS

* El día 30 de abril de 1933 fué asesinado en Lima, el Coronel Sánchez Cerro, Presidente del Perú.
* Natalicio de la Princesa Juliana, heredera del trono de Holanda. Fiesta Nacional en Holanda y las Indias Orientales Holandesas.
* El día 30 de abril de 1789 George Washington asumió la Presidencia de los Estados Unidos.

«Chichón» atacó a un policía que trató de arrestarlo y le causó lesiones menos graves

El vigilante 1884, Caridad Valdés, sufrió ayer lesiones de carácter menos grave, al ser atacado por un individuo del cual ignora sus generales, pero sabe es conocido por el (a) de «Chichón».

Según hizo constar el agente, al ver entrar a dicho individuo en el solar que en el Cerro está situado en la calle de Macedonia número 6, penetró en el mismo tratando de arrestarlo, pero dicho individuo lejos de dejarse arrestar, lo agredió ocasionándole las lesiones que presentaba, dándose acto seguido a la fuga.

El vigilante Valdés al levantarse el atestado, pone como testigo de estos hechos al Dr. Raúl Valdés.

Había una imprenta clandestina en una botica de Infanta

Cree la Policía que en ella se hacía literatura contra el Gobierno de la República

Los tenientes Fernández Trevejo y Fernández Martínez, auxiliados de los vigilantes Diez y Carmona, arrestaron a Sandalio Busto Martínez, práctico de farmacia y vecino de Infanta número 30, por haber descubierto que poseía una imprenta clandestina en una habitación de la farmacia situada en Infanta número 6, propiedad del señor José María Aguirre. Por lo ocupado en la misma se pudo comprobar, que el detenido utilizaba la imprenta en la confección de panfletos y proclamas en contra del actual Gobierno.

Una vez detenido, ingresó en el Vivac a disposición del Tribunal de Urgencia, quedando en libertad el señor Aguirre, por haberse comprobado su inocencia en estos hechos.

Lea ¡ALERTA! al mediodía y el AVANCE por la tarde

Se le ofrecerá un grato homenaje al Sr. Ortiz Lamadrid

Desea la Cámara Nacional de Comerciantes testimoniarle la estimación que le profesa

Con motivo de embarcar el próximo lunes rumbo a Barcelona, el señor Rubén Ortiz Lamadrid, distinguido compañero en la prensa, y Jefe de la Sección de Comercio Exterior de la Secretaría de Comercio, que ha sido designado por el Gobierno de Cuba para representar a nuestra patria ante la Feria Comercial que se inaugura el día 30 de mayo en la Ciudad Condal, el señor Gregorio Alonso, Presidente de la Cámara Nacional de Comercio e Industriales, y algunos miembros de la Directiva de ese importante organismo, le ofrecerán en el día de hoy un almuerzo en el Hotel «Los Angeles».

A ese acto concurrirán especialmente invitados, los señores Manuel Ecay Tovar, que forma igualmente parte de la misión cubana que representará a Cuba en la Feria de Barcelona, y Rafael Díaz Salazar, este último Secretario de la Junta Nacional de Comercio, designado para sustituir al señor Lamadrid durante su ausencia, en la Sección de Comercio Interior.

Localizó la Policía a las 2 hermanas desaparecidas

El vigilante número trece, Carlos Valdés, tuvo confidencia de que las jóvenes Josefina Gordilla Valdés, de 19 años, y su hermana Hilda de 15 que desde el día trece del actual se fugaron de su domicilio se encontraban en una cuartería radicada en el barrio del Cano, en Marianao, procediendo a su detención así como de un sujeto nombrado Abelardo Fernández Ramírez, natural de Cárdenas, de 39 años y residente en el mismo lugar; las menores declararon al sargento Rolando Prieto que habían abandonado su domicilio por no llevarse bien con la autora de sus días y que vivían en unión de su amigo Fernández desde hacía tres meses. Fernández ingresó en el vivac por no prestar fianza de cien pesos y las menores le fueron entregadas a su madre con la obligación de presentarlas ante el Juez de Instrucción.

Detenido el jefe de una banda de menores rateros

La madre de uno de los niños lo acusó ante la Policía. Se trata de Marco A. Domínguez

Ante el subinspector de guardia en la Policía Secreta, ayer, Abelardo Rico, se presentó el soldado del Ejército Constitucional, Cándido Alonso Blanco, de la Primera Compañía, batallón 3, con el mestizo Marco Antonio Domínguez, sin ocupación conocida y vecino de Prado 95, según manifestó el detenido, al que acusa Caridad Molina Hernández, de Obrapía 51, de que mediante amenazas de muerte obliga a su menor hijo Ismael Díaz Molina, de dicho domicilio, a robar, al extremo de que le ha robado a ella misma dinero de su cartera, agregando que el Domínguez, que es conocido por el alias de «El Mulato», es el jefe de una banda de menores delincuentes, a los que adiestra en el robo y otros delitos contra la propiedad, aleccionándolos convenientemente.

El comandante Menéndez, con conocimiento de los hechos denunciados dispuso que un grupo escogido de detectives practique investigaciones para la comprobación de los hechos denunciados, así como de los componentes de la banda en cuestión, dando cuenta al Juzgado de Instrucción de la Segunda Sección, presentando al acusado.

El Capitán Serra Cardona fué ascendido a Inspector y pasó al Cuarto Distrito

Por disposición del coronel José E. Pedraza, Jefe de la División Central de la Policía Nacional, fué ascendido a comandante el capitán Juan Serra Cardona, que comandaba la Duodécima Estación.

El comandante Serra, fué designado a tomar el mando del Cuarto Distrito y el capitán García Montero, que estaba al frente del mismo, pasó al Segundo Distrito.

El teniente González Viton, se encuentra el mando de la Duodécima Estación.

Siguen haciéndose nuevos donativos para el Instituto Cívico Militar en formación

Donaciones enviadas ayer a Columbia con destino al Instituto Cívico Militar:

Compañía Lechera de Cuba...	$500
Armería «El Mauser»..........	25
Luis Rodolfo Miranda...........	100

ORDENA GOBERNACION QUE SE EXPULSE A 11 EXTRANJEROS

CARLOS DUQUE DE ESTRADA ES UNO DE ELLOS

Han sido condenados todos por los tribunales cubanos. Un nuevo letrado de la Stría.

El Jefe del Negociado de Orden Público de la Secretaría de Gobernación, doctor J. B. González Lauzán dispuso, ayer, se confeccionaran los decretos disponiendo la expulsión del territorio nacional de los siguientes extranjeros:

Carlos Duque de Estrada Heredia, mexicano, condenado por el Tribunal de Urgencia de la Habana, por propaganda sediciosa; españoles: Andrés Rey Rodríguez, condenado por el mismo tribunal, por el propio delito, Juan Delgado Fernández, castigado por la Audiencia de la Habana, por expendición de moneda falsa. Asiáticos: Máximo Choy, José Francisco Wong, Francisco Chuí, Luis Lí, Simón Fernández, Felipe Ching y Antonio Chiu, por daño a la salud pública e infracción de la Ley de drogas. Y jamaiquino Juan Bernal, condenado por grave delito contra la honestidad.

NUEVO LETRADO AUXILIAR.—A propuesta del Secretario de Goberación, se ha designado, mediante decreto presidencial, letrado auxiliar de la Consultoría de dicho Departamento, al doctor Carlos Goroldo, que sustituye al doctor José Antonio Muñoz Jiménez, cuyos servicios han sido declarados extinguidos.

Paseo de Martí, en Santiago de Cuba, reconstruído por disposición del ingeniero Echarte, Secretario de Obras Públicas, después de haberse instalado el dren del alcantarillado.

Sobre el proyecto del senador Caíñas

Ha llegado a mi poder una copia del Proyecto del Senador Caíñas para el restablecimiento y consolidación del crédito territorial e inmobiliario de Cuba y confieso que después de su lectura han afluído en mí, un número de consideraciones de las que sólo voy a exponer las más importantes.

¿De qué se trata? ¿Cuál es el propósito y finalidad del proyecto en cuestión? Se pretende que el Estado se convierta en prestamista, pues no otra cosa es darle duración por 20 años o más de vida, a las subrogaciones que la Ley propone. ¿Es que se va a incurrir nuevamente y con mayores perjuicios, en hacer una Ley para el exclusivo beneficio de un sector social, con daños irreparables para la totalidad de la colectividad? No tiene por finalidad el proyecto de Ley de que se trata, el restablecimiento del crédito, en todos sus aspectos, como cuestión básica y de primordial conveniencia pública? No queda demostrada la evidente parcialidad de este proyecto con la aprobación calurosa de los elementos revaloricionistas? Es el propósito de la Ley en proyecto hacer pasar por las horcas caudinas a los acreedores hipotecarios, si no se prestan voluntariamente a acceder a las pretensiones del Estado, en su carácter de prestamista? No es obligación primordial del Estado velar porque los intereses fiscales que constituyen el medio de que los presupuestos nacionales se cubran, no se afecten con leyes, que sólo se preocupan por los intereses de un sector de la población?

Todas estas interrogaciones, sin el menor esfuerzo, nacen naturalmente, con la lectura del proyecto del Senador Caíñas, y para que no se diga que son más imaginativas que reales voy a comentar algunos de los artículos del citado proyecto, de la manera más breve posible.

En el preámbulo de la ley se declara que la reconstrucción no ha podido obtenerse de modo completo, y se atribuye erroneamente, como única causa, a la falta de medio circulante cuando la principal es que el dinero emigra en grandes cantidades y se oculta por no prestarse a intervenir en operaciones de crédito, entre otras causas, por la moratorria vigente y el ambiente pesimista creado con las campañas revaloristas.

También se afirma que, generalmente, se ha dado en hipoteca sólo una tercera parte del valor de la propiedad hipotecada, y esta afirmación parece ser la piedra angular de todo el proyecto, lo cual es completamente inexacto, por haberse siempre dado entre un 50 y un 70 por ciento del valor de la propiedad, lo cual, aunque antieconómico, tenía su razón de ser en la existencia de la acción personal subsidiaria.

También al ocuparse del interés se fija desde ahora ilimitadamente en un 2 por ciento aun cuando susceptible de llegarse hasta un 4 por ciento lo cual es una demostración evidente de que el proyecto de ley no se inspira en beneficiar al país en general, sino que sus verdaderos propósitos consisten en aumentar aun más los beneficios de los deudores hipotecarios, ampliándose indefinidamente el interés en un 2 por ciento cuando la vigente ley de moratoria, inspirada precisamente por los propios deudores, fija en su artículo 27 apartados b) y c) que a partir del primero de Julio de 1936 será el 3 por ciento y en igual fecha de 1937 de 4 por ciento.

También en el preámbulo se afirma que el proyecto es para beneficio de los acreedores en general, lo que es incierto, pues se les obliga —por la extensión que se pretende dar a la moratoria vigente llevándola hasta el año 1960 en complicidad con el bajo nivel de interés exigible de un 2 por ciento—a entregarse incondicionalmente, sin defensa posible a las exigencias del Estado en sus adquisiciones hipotecarias o de las ambiciones sin límites de sus deudores.

También el preámbulo, con sofística justicia y equidad, amplía desde ahora la moratoria hasta el año 1960, no obstante extenderse su vigencia hasta el año 1942 y no haber dos años desde su promulgación.

El artículo primero constituye una solemne declaración de la parcialidad y finalidad de toda la ley: es, además, un atropello para los acreedores y el más rudo golpe que puede asestarse al crédito, toda vez que se incluyen en el proyecto las hipotecas constituídas con posterioridad al 14 de agosto de 1934, memorable fecha para el crédito inmobiliario de Cuba, cuyas hipotecas además de quedar expresamente excluídas de la moratoria, no concurren en las mismas ninguna de las razones de equidad o conveniencia general que pudieron haber habido para las anteriores al 4 de Abril de 1933 fecha de la primera moratoria.

El artículo IX no es sino revalorización malamente disfrazada y, además, incógnitamente forzosa, al establecerse en el citado artículo que sólo podrán adquirirse primeras hipotecas que estén debidamente garantizadas «debiendo tener los inmuebles hipotecados un valor «por lo menos», del doble del importe del precio de adquisición del crédito hipotecario». Como esto no existe ni en la proporción de 1 por mil, resulta que la ley no es otra cosa que la legalización de un despojo en gran escala, y ni siquiera en beneficio del Estado, sino exclusivamente de los deudores hipotecarios y acaso del Estado, lucrando con el despojo que se hace a los inversionistas de buena fe de la República. La realización de este plan en la forma dispuesta equivale a que el Estado adquiera los créditos hipotecarios por un 25 por ciento de su valor.

El artículo X constituye otro nuevo despojo al acreedor y violación de toda justicia en beneficio «exclusivo» de los deudores hipotecarios, no otorgando a los acreedores los medios legales para cobrar los intereses que por disposición de la ley han sido acumulados y que resultan excluídos en las adquisiciones que por la ley hace el Estado.

El artículo XI demuestra la parcialidad y favoritismo que inspira todo el proyecto al disponerse que cuando el Estado sea el acreedor debe estarse al corriente en el pago de las contribuciones, agua e impuestos, cuya previsión no se tuvo en cuenta cuando los acreedores eran simplemente inversionistas.

El apartado b) del artículo XVIII, fijandoen 24 años la amortización mediante el pago de una diez y seis avas partes del capital, es algo que sobrepasa todo lo concebible, en perjuicio de la totalidad del país con la destrucción del crédito para beneficio de un sector social que no llega al 30 por ciento de la total población.

El apartado C, obligando al deudor a serlo de Estado cuatro años por lo menos, es un atentado al derecho de propiedad y hasta a los derechos individuales garantizados por la Constitución.

El artículo XIX constituye la cajita de sorpresa de toda la ley en proyecto, y al mismo tiempo, la explicación de su pretendida razón de ser, porque la evaluación y clasificación, que estará a cargo de tres señores que percibirán sueldos de $4.800.00 no son otra cosa que el disfraz de los revaloristas, pero armados de los medios legales para llevar a efecto el más estupendo despojo colectivo jamás visto en parte alguna, con irreparables perjuicios para más de un 75 por ciento de la totalidad del país y sin otra posible justificación o racional razón de ser, como si los encargados de llevarla adelante fueran los primeros beneficiados.

Fina Forcade de Jackson

Asaltado por dos desconocidos un empleado sanitario

Le robaron $50 que llevaba y le dieron varios golpes. Fué asistido de lesiones

Rufino Raúl Cárdenas, mayor de edad, empleado de la Secretaría de Sanidad y vecino de Oquendo número 34, dió cuenta a la policía que transitando por la esquina de Chamorro y Puerta Cerrada, fué asaltado por dos sujetos, uno blanco y otro mestizo, quienes lo despojaron de la suma de cincuenta pesos.

Los forajidos, le propinaron algunos golpes, siendo asistido en el segundo centro de socorro, de lesiones de carácter leve.

UN LESIONADO

En el Primer Centro de Socorro, fué asistido Domingo Suárez Ledesma, de 52 años, vecino de Sol 4, de la fractura del maléolo del pie derecho que sufrió en la esquina de Sol y San Pedro al alcanzarlo el automóvil 30182, en los instantes en que daba marcha atrás y era manejado por Celestino Suárez, de Sol 2.

El hecho se estimó casual.

Eran legítimos los sellos que tenía el Sr. Díaz Blanco

Ayer visitó nuestra redacción el señor Angel Díez Blanco, comerciante establecido en la calle Concordia esquina a Aguila, en esta ciudad, con objeto de aclarar que no tiene relación alguna con la falsificación de sellos del timbre que hace poco fué descubierta; pues si bien es verdad de que tiene desde hace más de dos años en su caja de caudales 36 sellos del timbre nacional de dos centavos; éstos fueron adquiridos en la Zona Fiscal de Oriente, y que una vez examinados los mismos, han resultado ser legítimos. Asimismo hace constar el señor Díaz Blanco que no ha simulado robo alguno; pues es lo cierto que un dependiente suyo, se apropió de la cantidad de trescientos diez pesos y que consecuentemente con ella dicho dependiente se encuentra sujeto al oportuno procedimiento judicial.

El señor Díaz Blanco goza de una sólida reputación en el comercio en general de esta capital por su honradez y hombría de bien, motivo por lo cual está a cubierto de toda suspicacia, la que en su contra, personas interesadas han querido hacerlo aparecer como cómplice o encubridor de hechos delictuosos.

Los trabajadores de Camagüey por la ley de amnistía

Han hecho llegar al Gobierno y Cámaras los escritos en que recaban la mencionada medida

Los Ejecutivos de las Sociedades Obreras de Camagüey, nos remiten un escrito dirigido a los Poderes Públicos, en el que significan el deseo de los miles de trabajadores que representan, de que se conceda una Amnstía para todos los obreros presos por causas políticas o sociales, que se encuentran recluídos en las prisiones nacionales, cumpliendo condenas de tribunales civiles o militares con exclusión de los condenados por los Tribunales de Sanciones, pues estiman que tal medida sería el inicio de un estado de tranquilidad, al permitir el retorno a sus hogares a esos ciudadanos que por cuestiones político sociales, han sido sustraídos a las actividades del trabajo y del hogar.

Firman el escrito: la Hermandad Ferroviaria, Obreros Panaderos, Ferroviaros y Trabajadores Unidos de Cuba, Barberos y Peluqueros, Sindicato de Zapateros, Sindicato de Torcedores y Sociedad Unión de Talleres.

Detuvo la Policía a 2 comunistas en labor de propaganda

En el domicilio de uno de ellos encontró periódicos rojos y muchas proclamas

José Luis Montero, de la Habana, de 20 años de edad, soltero, empleado y vecino de Dragones número 3, y el moreno Carlos Efraín Galarraga, natural de Matanzas, de 20 años de edad, estudiante y con domicilio en Concordia 175, letra B fueron ayer, arrestados al comprobarse sus actividades como comunistas en esta capital, ocupando en sus respectivos domicilios, una gran documentación comunista.

EL SERVICIO.—Los tenientes Fernández Martínez y Fernández Trevejo, auxiliados del sargento Gavilla y del vigilante Bordallo, de la Sección de Investigaciones, con noticias que en la Habana existen varios individuos que, militando en el Partido Comunista, comenzaron a practicar investigaciones dando las mismas por resultado el arresto de Luis Montero, en los momentos que transitando por Amistad y San José, a quien le ocuparon las proclamas y periódicos de ideas comunistas que llevaba para su reparto.

LOS REGISTROS.—Al practicarse un registro en los domicilios de ambos acusados, como hemos dicho, se logró ocupar además de la documentación que los compromete, paquetes de proclamas y hojas con destino a varios pueblos del interior de la República, en cada una de las dades de las cuales se injuria al Gobierno, a las Fuerzas Armadas y conocidas autoridades del país.

A LA CARCEL.—Se ha podido comprobar por la documentación ocupada, que Galarraga, es uno de los individuos que en la Habana se encuentran a las órdenes de los comunistas para realizar una activa propaganda, por medio de la cual piensan derrocar al actual Gobierno. Los acusados fueron enviados al Castillo del Príncipe, a disposición del Tribunal de Urgencia.

El Comité Pro Amnistía se muestra esperanzado de que se acceda a sus solicitudes

El Comité Nacional Pro-Amnistía viene laborando intensamente, a fin de que no transcurra el 20 de mayo sin que sea promulgada una ley amplia, equitativa, que devuelva a su hogar, a muchos centenares de cubanos, quienes sufren tras las rejas o en el exilio.

Una nutrida comisión, perteneciente a dicho Comité, nos ha visitado para rogarnos expresemos su gratitud a cuantos se han hecho eco de sus aspiraciones a través de la República, y, especialmente a los concejales habaneros, señores Alfonso García y Alejo Cossío del Pino así como al Consejo Provincial, que viene calorizando la bella idea Pro-Amnistía.

Ahora sólo esperamos —agregaron nuestros visitntes— que el Congreso haga suya esta causa, al lado de la cual se halla el pueblo de Cuba. Es la hora de los hechos y no de las palabras. El próximo día 20 de mayo puede ser un verdadero día de gloria para la Patria.

Se ha mandado incluir en el registro de pensiones varios expedientes de libertadores

PENSIONES A VETERANOS

Expedientes aprobados y mandados a incluir, en el Registro General de Pensionados:

Soldado Bonifacio Castillo s. o. a., soldado Miguel Hardy Guzmán, Capitan Avelina de la Caridad Masabó, soldado Manuel R. de la C. Carballo, soldado José Fonseca s. o .a, soldado José Hernández Guevara, teniente Abelardo Chapelli Marín.

EN INVESTIGACION.—F. Soldado Benita Carratala, soldado Manuel Vera y Morales.

Perdió la vida un muchacho al resbalar y caer dentro de un pozo en la finca «Temores»

ALQUIZAR, abril 29. DIARIO. Habana.—En horas de la tarde pereció ahogado el joven Federico Gourrie Barreras, quien tuvo la desgracia de resbalar y caer en un pozo de la finca «Temores», de este Término.

El Juzgado practicó rápidamente las diligencias del caso. B. JUNCO. Corresponsal.

Una madre contra el indulto de la que mató al hijo

Envía una carta al Jefe del Estado y al Strio. de Justicia, oponiéndose a dicho indulto

Habana, 30 de Abril de 1936.

Señor Presidente de la República y señor Secretario de Justicia.

Distinguidos señores:

Blanca Rosa Hernández Rosas, en mi carácter de madre de mi amantísimo hijo (fallecido), Enrique López Rosas, que después de haber sido vilmente asesinado por su concubina Agustina León y Blanco, se rumoran posibilidades de indulto, habiendo concurrido durante el juicio los hechos siguientes:

A sabiendas de la culpabilidad de Agustina León no hube de nombrar acusador privado pues sabía que la Justicia y sólo la Justicia, había de castigar a la culpable, a la pena que más trde hubo de imponerle la Audiencia y que posteriormente hubo de confirmar nuestro más alto Tribunal que honra las leyes de la República, concurriendo el hecho no tan sólo característico, sino que muy pocas veces se observa de que no hubiera en dos salas compuestas por hombres dignos y justicieros tan sólo un voto favorable a la inocencia de la acusada.

Ahora pasado el momento de las pasiones y cuando el castigo está surtiendo sus efectos, leo con bastante dolor cómo su nombre aparece en los periódicos, para que el día 20 de Mayo próximo, habrá de ponérsele en libertad a quien no honra la sociedad en que vivimos.

Y no tan sólo concurre el hecho de que más o menos influencias la puedan poner en libertad, sino que los familiares hacen jactancia de sus influencias por lograr el fin que se proponen.

Por lo tanto, después de aclarar estos motivos, suficientes para que no haya perdón a ustedes suplico que en nombre de esta Sociedad en que vivimos y en el mío en particular, analicen la situación de este proceso, ya que sin el perdón, en el futuro se le evitará a muchas madres el dolor producido por la separación inesperada de un pedazo de su corazón.

Muchas gracias por la atención que puedan prestarle a estas líneas y queda de ustedes con la mayor consideración y respeto

Blanca Rosa Hernández

LA SUGERENCIA FUE HECHA POR EL CORONEL BATISTA Y PUESTA EN PRACTICA CON TODO INTERES

En dicho organismo se encuentran representados el Consejo de Salubridad, el Instituto Cívico Militar, el Consejo de Tuberculosis, etc. Aumenta la poliomielitis

Durante la madrugada y mañana anteriores, bajo la presidencia del coronel Batista, jefe de las Fuerzas Armadas, estuvieron reunidos los componentes de la Corporación Nacional de Tuberculosis, Servicio Técnico de Salubridad, Corporación de Asistencia Pública y del Instituto Cívico Militar y de Educación Rural, acordando constituír el Consejo Corporativo de Educación, Sanidad y Beneficencia, a fin de que todas aquellas instituciones, unidas entre sí presten todo su concurso a la única finalidad que se persigue: la educación, la asistencia pública, la sanidad y la protección a la infancia.

Un delegado de cada una de dichas instituciones estará representado en el Consejo Corporativo, siendo éste el conjunto de todos aquéllos, llegándose al acuerdo de que esté compuesto por las siguientes autoridades: doctor Domingo F. Ramos, por el Servicio Técnico de Salubridad, que actuará de presidente del Consejo; doctor Julio Argüelles, comandante de la Marina, por la Corporación de Asistencia Pública; J. Abascal, capitán, por el Instituto Cívico Militar; doctor Eduardo Porraspita, comandante médico de la Policía Nacional; y doctor Juan J. Remos, por Educación Rural.

Entre las misiones que tendrá a su cargo el Consejo Corporativo, figuran las de estudiar los presupuestos de las instituciones asociadas y aprobarlos; hacer propaganda y divulgación de las finalidades que se proponen dichas instituciones, recabar la cooperación social; educar al pueblo en los principios de la higiene y la salud públicas; profilaxis de las enfermedades, etc. Administrará, asimismo, los fondos especiales, tendrá a su cargo la administración de los fondos del Retiro que se va a establecer de todos los empleados de las mencionadas instituciones; la Oficina Central de Información, funcionando en el seno de la Corporación el Comité de Retiro y Pensiones.

Igualmente se creará el Fondo de Anticipo de la Caja del Retiro, devengando los préstamos el cinco por ciento(5%), de cuyo interés quedará el tres por ciento a favor del propio Fondo del Retiro y el dos por ciento se dará al Servicio Técnico de Salubridad, por ser la que con menos recursos cuenta actualmente.

Se les reconocerá la mitad del tiempo a los empleados que lleven más de cinco años de servicio en las instituciones que integran la Corporación, reservándosele el derecho a los que lleven más de 15 años contribuyendo al Retiro Civil para optar por éste, haciéndolo constar por escrito.

Se nos informa que habrá tres clases de retiro: mínimo, para los empleados que tengan de 15 a 20 años de servicio; medio, para los que tengan de 20 a 28 años; y, máximo, para los que pasen de 28 años de servicio, disfrutando, respectivamente, como retiro, el 30, el 45 y el 65 por ciento.

Habrá, también, un retiro especial con el haber de la pensión mínima, para aquellos empleados que se incapaciten, siendo instransferible su pensión, dividida en tres clases: los que tengan de 4 a 8 años de servicio, disfrutarán la pensión de un año; los que tengan más de 8 años y menos de 12, dos años y los que tengan más de 12 años y menos de 15, disfrutarán la pensión por tres años.

VICTIMA DE LA POLIOMIELITIS.—Un telegrama del jefe local de Corralillo anunció, ayer, a la Dirección de Sanidad, haber fallecido el niño atacado de Poliomielitis anterior aguda.

El estado de la epidemia de Poliomielitis o Parálisis Infantil, es como sigue: dos nuevos casos en Caibarién: dos nuevos casos, en Gibara; diferido el diagnóstico del mal que padece el niño Alfredo Miles Gil, blanco, de un año y medio de edad, vecino accidental de la habitación número 6, de la casa calle Picota número 60, en esta ciudad, pues su residencia oficial, es calle A. número 37, en la villa de Güines. Por tanto, existen en la República 8 casos de dicha enfermedad.

LAS EPIDEMIAS.—A 11,319 ascendía, ayer, el número de palúdicos en la República y 280 de fiebre tifoidea.

SANTIAGO DE CUBA.—Las últimas noticias oficiales recibidas en la Secretaría de Sanidad, del estado del brote tifoideo que se registra en la ciudad de Santiago de Cuba, eran de la existencia de 43 enfermos, y que se continúan, con actividad, los trabajos de saneamiento de la población, dirigidos, personalmente, por el doctor Ramos.

CAMPAÑA PROFILACTICA.—Un telegrama pasó, ayer, el director de Sanidad, doctor Cañas Perdomo, a todos los jefes locales de la República, rogándoles intensifiquen las campañas de higienización y profilácticas, a fin de evitar la propagación de las enfermedades.

El Centro de la Propiedad Urbana y la Federación N. de la Propiedad piden que se deroguen 2 decretos

Ambos organismos exponen a la Cámara y al Senado que las mencionadas leyes fueron protestadas por ellos y que causarían perturbaciones a todos los propietarios

El señor Francisco Andreu, Secretario del Centro de la Propiedad Urbana de la Habana, nos pone en antecedentes, en una amable comunicación, de los telegramas que han dirigido a los presidentes del Senado y de la Cámara de Representantes, señores Justo Luis del Pozo y Carlos Márquez Sterling, interesando la derogación de los decretos 750 y 773 hasta tanto el Congreso de la República, dicte una ley inspirada en un mejor espíritu de equidad y justicia, adaptada a las necesidades y los intereses respetables de la propiedad y en los principios democráticos en que deben descansar las leyes de esa naturaleza.

La petición en ese sentido acaba de ser formulada ahora por la Federación Nacional de la Propiedad de la República y por el citado Centro de la Propiedad Urbana.

Se hace alusión en dicha comunicación al mensaje que acaba de ser dirigido por el Presidente de la República, señor José A. Barnet, al Congreso, interesando una prórroga de treinta días más para la inscripción de los conctratos de arrendamiento a que se refieren los citados decretos, y se señala que dicha petición se encuentra fundamentada en la necesidad de evitar que se causen tan grandes peruicios a la propiedad sin una causa justificada y perentoria.

Se significa que dichos decretos fueron protestados por ambas instituciones antes de su promulgación y que al ser publicados, la Federación Nacional de la Propiedad, celebró una asamblea general extraordinaria, en la que se acordó visitar al Presidente de la República, para exponerle su respetuosa protesta por la modificación de la Ley de Impuestos Municipales y la Orgánica de los Municipios.

Su propósito no es —según manifiestan— dejar desatendidos los intereses de la administración pública, representados por los distintos términos municipales, sino prestar su contribución de una manera efectiva, por lo que esperan que el Congreso actúe a la mayor brevedad en este asunto.

EL CORONEL BATISTA ESTUDIO LARGAS HORAS LOS ESTATUTOS DEL INSTITUTO CIVICO MILITAR

El señor Menache hizo entrega de la ambulancia con las insignias del mencionado organismo al Jefe del Ejército. Se estudia el emplazamiento de un Sanatorio en Trinidad

Poco después de las siete de la noche de ayer los miembros del Consejo Nacional de Tuberculosis, comisionados de Salubridad Pública y otros señores pertenecientes al Instituto Civil Militar fueron recibidos por el Jefe del Ejército Constitucional, Coronel Fulgencio Batista y Zaldivar.

Unos y otros se ocuparon de discutir los Estatutos de la Institución y el trabajo duro hasta bien entrada la madrugada para continuar hasta el final, hoy y días sucesivos que sean necesarios.

ENTREGA DE LA AMBULANCIA.—A las seis de la tarde de ayer el señor Menache, comerciante distinguido de esta plaza acudió a la Ciudad Militar en compañía del doctor Maximiliano Smith, Secretario de Gobernación y Defensa.

El señor Menache hizo personal entrega al Coronel Batista de la Ambulancia que él donara graciosamente con destino al Instituto Cívico Militar hace días y que ayer apareció en Columbia con las insignias del Instituto de Tuberculosis.

El carro, de bella línea y poseedor de todos los adelantos de la ciencia, fué internado en los garages de la mansión del Jefe del Ejército.

AUTORIZADA PARA USAR UNA MEDALLA. La Sra. Caridad Arbona Vda. de Martínez, Oficial 1ro. de la La señora Caridad Arbona viuda de Martínez, Oficial Primero de la Sección Auxiliar del Cuerpo de la Reserva Militar ha sido autorizada, para usar, en los casos prescriptos en el Reglamento del Uniforme, la Medalla de Oro, que le fué concedida de acuerdo con lo dispuesto por la Secretaría de Educación, por llevar más de 25 años de Maestra de Instrucción Pública.

DESIGNACION. — El Comandante Antonio Bolet y Tremoleda, Jefe de la Sección de Ingeniería del Cuartel General, ha sido nombrado para proceder al estudio para la construcción en Trinidad, provincia de las Villas, de un Sanatorio para Tuberculosos. Se ha concedido un mes de licencia con paga completa al 2do. Tte. Manuel Cruz y Acosta, M. M. de la Ayudantía General. El Capitán Miguel Mateo Pila ha sido trasladado de la Ayudantía General al Regimiento 5 «Martí». El Capitán José Martínez Iznaga ha sido trasladado del Regimiento 5 «Martí» a la Ayudantía General.

NOMBRAMIENTO. — De acuerdo con lo dispuesto en el Decreto Ley 705 de 30 de marzo último ha sido designado el Capitán Médico Oscar Figarola e Infante, del Cuartel General, para que forme parte del Servicio Técnico de Salubridad Pública, sin que por esto quede relevado de los demás servicios que tiene asignados.

EXITO EXTRAORDINARIO. En la última aclimatación de ganado adquirido en los Estados Unidos para el Ejército, cuya adquisición estuvo a cargo del Comandante Bernardo Luna, Jefe de la Sección de Veterinaria del Cuartel General, y realizada en la finca «Doña Juana», habilitada especialmente para esa importante labor, los Veterinarios del Ejército han obtenido un verdadero éxito, pues la mortalidad fué sólo de un 0.37 por ciento, cuando en aclimataciones anteriores, había sido del 3 por ciento al 5 por ciento. El Laboratorio Biológico del Ejército confeccionó todos los sueros que se necesitaron para ese propósito, economizándose el Estado más de $7,000.

Se empleó el sistema de mantener el ganado en la mayor libertad posible a cuy oefecto se habilitaron amplios corrales. Este ganado se ha distribuido entre las diversas unidades, donde se encuentran en periodo de doma. El buen éxito de esta labor se ha debido a la gestión que a ella dedicaron los Veterinarios Capitanes Diego érez y Adriano Padrón y los Ttes. Torra, Merlo y Castañel.

FELICITACION. — Los Alcaldes Municipales de Calabazar de Sagua señor Alonso Ruiz Fernández, y del Mariel señor Rodolfo Ginory Domínguez se han dirigido al Director de la Revista «El Ejército Constitucional», Coronel Julio Velasco, M. M. acusando recibo de dicha revista y teniendo para ella una amplia felicitación.

DECRETOS. — Se ha dado a conocer a los mandos los Decretos Presidenciales 1042 y 1043 de fecha 17 de los corrientes por los cuales se retiran del servicio activo del Ejército al 2do. Tte. Jnan Quintana y Oliva del Regimiento 7, y al Sub-Oficial Rafael Garrido del propio Regimiento, con pensiones anuales de $31-04 y 3,880 pesos 94 centavos, respectivamente.

NOMBRAMIENTOS.—Por el Negociado de la Reserva Militar se han hecho los siguientes nombramientos: 1er. Tte. Dr. José Asencio Masvidal (Abogado); 2do. Tte. El Dr. Lorenzo Pérez y Roga (Farmacéutico) y Sub-Oficial al Sargento Wifredo Hiraldez de Acosta.

EXAMENES. — Por Circular 14 ha sido modificada la Circular No. 13 del Cuartel General, en el sentido de que los exámenes para clases del Cuerpo de Sanidad Militar a que se ha convocado por dicha Circular, comenzarán a las 8 de la mañana del lunes 25 de mayo, haciéndose extensiva esta convocatoria a todos los miembros del Ejército que lleven más de 6 meses de servicio y que posean el Título de enfermero expedido por la Universidad Nacional, aunque no hayan sido nombrados Sanitarios. Los que se encuentren en estas condiciones y deseen sufrir los exámenes de referencia, acompañarán también a su solicitud el Título de Enfermeros o justificación legal de hallarse en posesión del mismo, además de los documentos a que hace referencia el párrafo 3 de la Circular que se modifica.

El primer sorteo de terminales se efectua esta noche

Por cada peso se obtendrán $700. Forma en que se harán las extracciones. Los pagos

Esta noche, jueves, a las 9 y media, y en el salón de actos de la Renta de la Lotería Nacional tendrá lugar el primer sorteo de terminales autorizado por reciente Decreto Ley.

El acto será público y las puertas del local estarán abiertas una hora antes de la indicada para el sorteo para que el público tenga acceso al mismo y presencie dicho acto.

Las bolas serán mil y se introducirán en el bombo en la misma forma que se hace en un sorteo ordinario de la Lotería. Al girar el bombo se extraerán tres bolas, que significa, unidad, decena y centena.

Los que jueguen unidades o sea del cero al nueve, obtendrán, si su número resulta agraciado, una utilidad de ocho pesos por uno, o lo que es lo mismo, por cada peso que se juegue le pagarán cho pesos.

Los que apuesten a la decena obtendrán 75 pesos por cada peso, si el número elegido resulta agraciado. Cuando se juega la centena, por cada peso, se puede obtener 700 pesos.

También se harán apuestas corridas, o sea para las tres bolas en cuyo caso el jugador sólo percibe la tercera parte de los premios anteriores de acuerdo con la apuesta que realice de unidad, decena y centena.

Los días que se celebre sorteo de la Lotería Nacional la jugada se realizará con los terminales de los tres primeros premios mayores y por consiguiente queda suspendido ese día la jugada de las 9 y media de la noche.

Los pagos de premios a los ganadores los efectuará todos los días el Banco Cuba S. A., que ha sido establecido en la calle Dragones y Aguila.

EXIJA el SUPLEMENTO en ROTOGRABADO con esta EDICION

M.E.C.D. 2016

ESTUDIARA LA CAMARA LA LEGISLACION DE LOS GOBIERNOS DE FACTO A PARTIR DEL 12 DE AGOSTO DE 1933

TRATA BRAVO ACOSTA DE QUE ACTIVEN LA PRESENTACION DE UN PROYECTO DE CARTA MAGNA

PIDE QUE SE NOMBRE LA JUNTA QUE LO REDACTE Y QUE LUEGO LO PRESENTE A AMBAS CAMARAS

Estima que en el mismo se debe establecer la limitación de inmunidad parlamentaria, libertad de reunión, libertad del Poder Judicial y no amnistías por delitos comiciales

Reproducimos a continuación la moción presentada ayer a la Cámara por el representante doctor Bravo Acosta y que será discutida próximamente.

MOCION.—Se designa una comisión especial, integrada por seis señores senadores y seis señores representantes, los que dentro del plazo de tres meses presentarán al Congreso un proyecto de Constitución, para que sea discutido y aprobado por ambos cuerpos colegisladores dentro de los tres meses siguientes, y el que servirá de base para que una Convención Constituyente, con absoluta soberanía, lo apruebe, rechase o modifique.

Estos comisionados, a la mayor brevedad, someterán a la consideración del Congreso la forma de modificaciones del Artículo 115 del actual Estatuto Constitucional, derogando la limitación señalada en dicho precepto, a fin de que en su día, la Constituyente tenga la absoluta soberanía que el pueblo reclama.

Bueno es señalar, dice el doctor Bravo Acosta, que ese proyecto que deben presentar los comisionados del Congreso debe contener, como bases esenciales, aunque a prima facie parezca que algunos de ellos no deben figurar en la carta básica, los siguientes.

Primero: Forma de Gobierno Republicana en cualquiera de sus formas.

Segundo: Garantías absolutas en las personas para la libre emisión del pensamiento, de palabra o por escrito, dándole verdadera efectividad constitucional al «Hábeas Corpus» con efectivas penalidades a los infractores.

Tercero: Garantía para la libertad de reunión de toda clase de idealistas políticos o sociales.

Cuarto: Verdadera independencia del Poder Judicial y de la Universidad con prohibición de la intervención política de los mismos como entidad.

Quinto: Prohibición absoluta de la interferencia militar en los asuntos civiles, y de la creación de fueros especiales cuando por cualquier concepto participen en actos delictuosos elementos civiles.

Sexto: Limitaciones al Poder Ejecutivo en la confección y manejo de los presupuestos, con responsabilidades para los que las burlen.

Séptimo: Prohibición de amnistías para los delitos electorales.

Octavo: Prohibición de la reelección presidencial, no debiendo volver a ocupar el Poder Ejecutivo ningún ciudadano, hasta después de haber transcurrido ocho años de haber cesado en el ejercicio de ese cargo.

Noveno: Limitación de la inmunidad parlamentaria.

Décimo: Facilidades para los recursos de inconstitucionalidad.

Undécimo: Prohibición de hacer delegaciones del Congreso a favor del Poder Ejecutivo.

Duodécimo: Prohibición de trasmisión de la propiedad del suelo o subsuelos cubanos y readquisición de ellos.

CARTAS AL DIRECTOR

UNA CARTA DE CARLOS MACHADO Y MORALES

La Cabaña, Habana, abril 28-1936.
Dr. José I. Rivero.
Habana.

Distinguido Dr. Rivero:

Tus Impresiones» del 28 del mes próximo pasado, me produjeron, en la parte que se refieren a mi persona, agradable sorpresa y sincero reconocimiento, por la significación que tiene el hablar bien de un Machado, sobre todo de un Machado a quien el cautiverio lo ha fortalecido en sus principios y convicciones.

Mi situación, privado de libertad desde hace dos años, ocho meses y veintiseis días, sin estar condenado, ni procesado, es digna de todo comentario, pues aun cuando es cierto que siempre que he concurrido ante un tribunal ha quedado demostrado que no he incurrido en ningún delito, no es menos cierto que en cada denuncia ha existido una finalidad pequeña, la más de las veces calculada.

No obstante, en el mes de noviembre de 1934—y por no quedarme ninguna causa pendiente en esa fecha—se dispuso mi libertad, siendo entonces cuando, con el único y deliberado propósito de que no disfrutara de ese sagrado derecho, surgen dos nuevas e improvisadas denuncias. En una se me acusa como autor de la prórroga de poderes, que no voté ni disfruté; y en la otra (ésta, al año y medio del supuesto hecho), de haber disparado desde la escalinata del Capitolio; por lo que entonces me incluyeron en las causas 2 y 4 de 1933, con la particularidad de que en la fecha que lo hicieron, el Tribunal Nacional de Sanciones carecía de facultades para aceptarlas, conforme lo declaró el fiscal del Tribunal Supremo, en una súplica dirigida a aquél.

Sin embargo, en la causa 2, ya sobreseída, en la que no privaron de libertad a ninguno de los comprendidos en ella, **absolutamente a ninguno**, se hace conmigo una excepción, se me instruye de cargos, y después se me señalan **trescientos mil pesos** de fianza en efectivo, lo que equivalía a una exclusión, proceder que no siguieron con los otros encausados.

Mientras así se procedía en la causa 2, el Dr. León Martín Soublett, hoy separado de la carrera judicial, redactaba un auto en la causa 4, la única que me queda pendiente, por el que, sin procesarme, me excluía de toda fianza, auto que resulta un modelo de malabarismo jurídico.

Se dice en aquél que la prueba «es indiciaria solamente», que ese indicio es «conocido en la doctrina con el nombre de leve», que «es incuestionable que aun cuando la culpabilidad de Carlos Machado, en el concepto de autor por inducción de los delitos de asesinato y homicidio, no consta de prueba testifical ni documental, la circunstancia de su parentesco con el ex presidente de la República, Gerardo Machado, su intimidad con el mismo, etcétera, etcétera». Aparece también que en el Paseo de Martí, por donde, afirman, pasaba la manifestación, ni frente a la escalinata de la que dicen disparaban, hubo ni siquiera lesionados; pues bien, después de todo eso, que, afirmo, aparece en auto y de hacer algunas consideraciones en relación con la Ley de Enjuiciamiento Criminal, en la que no encontró justificación para procesarme, recurre al decreto-ley número 2131 de 11 de octubre de 1933, en contradicción con aquélla, para excluirme de toda fianza, por una denuncia hecha por referencia, pequeña y calculada, como he dicho antes, y por la que disfrutan de libertad todos los otros acusados.

Contra ese auto presenté recurso de reforma ante el Tribunal Nacional de Sanciones, con fecha 24 de abril de 1935, sin que aquellos magistrados de mi patria le hayan dispensado ni el honor de una negativa.

Con fecha 31 del pasado marzo, esa causa, que es por la que estoy privado de libertad, pasó a ser del conocimiento y resolución de nuestro más alto Tribunal de Justicia republicana, a disposición del que me encuentro; y tanto por eso como por la verdad que encierra tu cívica afirmación, presenté otro recurso de reforma, el que fué entregado el 2 del mes en curso, no sabiendo hasta este momento, ya transcurrido un mes, el resultado que haya tenido.

Hoy escribo a mi abogado, que lo es el Dr. José Antonio Pascual, profesional que sabe llevar la toga con dignidad y decoro, pidiéndole que se separe de esa causa, antes de que lo consideren fracasado por tener la lealtad de defender a un perseguido al que se le niega la sal y el agua.

Nada de lo que sucede me sorprende ni preocupa; es más, ni siquiera me impacienta, porque sé lo que fuí, lo que soy y lo que seguiré siendo, y por darme cuenta de lo que son capaces los timoratos y los que quieren aparecer lo que en realidad nunca fueron.

Te estoy muy reconocido, pero no olvides que, como dijera el poeta, la justicia es, para mí, «sorda a los ayes e insensible al ruego».

Carlos Machado Morales.

SOBRE MORATORIA HIPOTECARIA

Sr. Director:

El artículo o suelto publicado en el DIARIO el día 27 del corriente mes, firmado por el señor Emilio Fernández, contiene aseveraciones tan desconcertantes que sólo pueden admitirse como dedicadas a un público carente en lo absoluto de conocimientos de economía política y casi, casi, de cultura en general.

Comenta el articulista un proyecto de ley que «se dice» ha dado a conocer un Senador por Oriente para la liquidación de la Ley de Moratoria Hipotecaria. Y realmente se trata de un verdadero proyecto de liquidación; pero de una liquidación «por fuego».

El comentarista no conoce los detalles de tal ley, lo cual es realmente de lamentar; pero sí sabe que los acreedores recibirán su dinero de manos del Estado. Como el Estado cubano desgraciadamente no tiene minas de oro ni de plata de donde sacar los 175 millones de pesos que se requieren para darle forma a tanta belleza, se hará la indispensable emisión de vistosos billetitos de colores, los cuales antes de las 24 horas de entrar en circulación tendrán una desvalorización tal que para pagar un viaje a Regla necesitaremos dar por lo menos uno de esos preciosos billetitos de a peso.

En la actualidad tenemos circulando en el país 48 millones de pesos en plata (28 millones en metálico y 20 millones en certificados plata) y esta clase de moneda que responde de sí misma por su contenido o por su representación metálica, ha llegado a descontarse al 3 por ciento contra el dólar americano, siendo en estos días el descuento de más del uno por ciento. Si se añade a estos 48 millones de pesos plata la modestica suma de 175 millones, adiós plata, adiós precios de las cosas y adiós Cuba.

La moneda, señor Emilio Fernández (y no me dirijo al señor Senador oriental, porque juzgo que este «rumor» es una especie de balón de ensayo para ver cómo cae el globo, y que no hay tales carneros) tiene su función social, perfectamente definida, y no pueden alterarse las leyes que regulan su funcionamiento sin que la nación que tal haga deje de sufrir los mayores quebrantos en su economía. Jauja sería esta fermosa Isla si fuera dable a sus gobiernos mandar a imprimir relucientes pedacitos de papel para con ellos comprar el Pan de Matanzas o el Pico de Turquino, si fueran Pan y Pico propiedad particular y quisieran darse como opulento regalo a los menesterosos. No, señor Fernández, si tal se hiciera, podría bien usarse la frase vernácula, popular en estos tiempos: «en Cuba se acabó el pan de piquito».

No es hábito mío el usar el tono festivo al tratar de cosas de tanta monta como trata el señor Fernández comentando al señor Senador oriental; pero, realmente, el pensar que el Estado en una ínsula pequeña como la nuestra, sobre un torrente circulatorio de 48 millones de pesos plata eche la enorme cantidad de 175 millones más, es para mover a risa a un fraile cartujo, y hasta a la Cartuja misma.

Como los trabajos periodísticos deben de ser cortos para que se lean, aquí termino mis comentarios a lo que pudiéramos llamar «Un sueño del mes de abril» o «Los millones de Cuba bella».

Justo M. MARTINEZ
Calle H, 227.

El Instituto Nacional de Previsión iniciará mañana su obra con un gran acto

Mañana, día 1 de mayo, las diez y media a.m. y en la Academia de Ciencias, inaugurará oficialmente sus actividades la Mesa Ejecutiva del Instituto Nacional de Previsión y Reformas Sociales». Dicha Mesa está integrada en la siguiente forma: presidente, doctor Emilio Gaspar Rodríguez; secretario, doctor Pastor del Río, y tesorero Francisco Gómez.

En dicho acto recitará Dalia Iñiguez; se leerá el trabajo premiado en el concurso sobre la «Función Social del Trabajo»; el doctor Pastor del Río expondrá la ideología y orientación del Instituto Nacional de Previsión y Reformas Sociales, desarrollando el lema: «Interés individual y necesidad colectiva», y el doctor José Manuel Cortina, en resumen, disertará sobre la «Biología Social Cubana».

Falló el jurado en el concurso sobre la función social

Se han dado dos premios. Se conoce sólo el nombre de uno de los premiados. Detalles

El Jurado para otorgar el premio al mejor trabajo sobre «La Función Social del Trabajo», integrado por los doctores José Manuel Cortina, Ramón Zaydín y José Ignacio Rivero y los señores Ramón Vasconcelos y Arturo Alfonso Roselló, terminó ayer su labor, haciendo constar que de los sesenta y tres artículos que se habían presentado, había apreciado que más de cuarenta eran de verdadero mérito, lo que demostraba un gran avance en el estudio de los problemas sociales y verdadero entusiasmo y actividad por parte de los escritores. Esta circunstancia hizo difícil su fallo.

En definitiva escogió dos, bajo los lemas: «Le cri de Faust, n-est plus notre» y «Labor omnia vincit», consignando en su acta que considera a los mismos con un valor semejante, aunque en dos aspectos distintos. El primero, a su juicio, acusa un dominio del tema y una madurez de análisis en el enfoque de sus más remotas implicaciones y el segundo, una claridad de exposición que sirve al propósito de divulgar y enaltecer la función social del trabajo. Y en tal sentido, recomendaron al Instituto que el premio fuese dividido entre los dos trabajos.

Abiertos los sobres con los lemas, correspondió el primero al señor Rafael Rodríguez Rodríguez, vecino de Valle 69 y el segundo resultó que contenía el lema, pero no el nombre del autor, que se omitió por olvido. Dicho trabajo comienza: Aunque de antiguo se recomienda..etc» y para los efectos de su identificación, el autor deberá presentar una copia del mismo si la tiene, o exponer los conceptos de que consta el trabajo.

Conocido por el Instituto el fallo del Jurado, acordó que el premio no fuese dividido sino que se otorgasen dos de doscientos pesos.

Las sirenas de los barcos saludarán la llegada de Menéndez

La comisión que trabaja en el recibimiento efectúa su labor con el máximo interés

Bajo la Presidencia del Coronel Aurelio García Leal Jefe de Dirección de la Marina Constitucional, y actuando de Secretario el señor Enrique Lasanta, con la asistencia del Vicesecretario Primer Teniente de Aviación señor Guillermo Someillan, y de los Vocales señores Manuel Zabala Pérez, por los Centinelas de la República; Capitán de Infantería A. Jústiz, Julián Martínez Castells y Avelino González, Presidente del Centro de Dependientes del Comercio de la Habana y otros resolviéndose determinados particulares en relación al magno recibimiento que se ha de tributar al Primer Teniente Aviador de la Marina de Guerra Constitucional Antonio Menéndez y Peláez, que ya navega en el Cristóbal Colón rumbo a la Patria Cubana.

Ha recibido la Comisión antes dicha la oferta de Mr. Doniphan, quien pone a su disposición un remolcador el día de la llegada del aviador. La Comisión agradece sinceramente el desprendimiento de tan distinguido naviero.

Se acentúa la creencia e que el día que arribe al puerto de la Habana el Cristóbal Colón las sirenas de los buques surtos en puerto y las de industrias particulares, lancen al espacio sus ecos, asociándose al júbilo del pueblo cubano en honor del aviador.

El programa de festejos que se confecciona ha de vestir las mejores galas a juzgar por los actos a celebrar en los días de fiesta en honor del Teniente Menéndez.

INVITADO EL AVIADOR PARLA

La Habana, abril 27 de 1936.

Señor Agustín Parlá, Capitán de la Reserva Militar.
Ciudad.

Señor:

Habiéndose acordado por esta Comisión de Festejos, especialmente creadapara organizar el recibimiento del intrépido aviador cubano Teniente Antonio Menéndez y Peláez, la realización de varios actos en su honor, co nocasión de su retorno a esta capital, e fecha próxima y deseando darle a los mismos el mayor esplendor, digno de su brillante actuación en el vuelo «Habana-Sevilla» se ha acordado designarlo a usted «Invitado de Honor» a todos los actos que habrán de celebrarse con tal motivo, significándole que tal acuerdo se ha tomado en atención a los merecimientos que su personalidad como aviador, inspira a todos los componentes de esta Comisión de Festejos, que no olvidan su gloriosa hazaña realizada en los comienzos de la aviación consistente en haber dado el vuelo Key West-Mariel, que incorporara a Cuba al grupo de naciones, que contando con hombres valientes y decididos al igual que usted, sirvieron de guías y maestros a los que posteriormente habrían de recoger tales enseñanzas, utilizando al efecto los adelantos en tan difícil como arriesgada profesión.

Permítame rogarle que es deseo expreso de la Comisión, que al asistir usted a tales actos lo hiciese vistiendo de uniforme, como Capitán que es de la Reserva Militar ya que además de ser el primer aviador cubano, fuera igualmente el primer aviador que tuvo el Ejército.

Atentamente, por la Comisión
Guillermo Someillan González,
Primer Teniente Piloto Aviador del Ejército Constitucional

Esta tarde se reunirá la Asociación de Reporters

SECRETARIA
JUNTA GENERAL ORDINARIA
2ª CONVOCATORIA

En cumplimiento de lo dispuesto en el Artículo 48 del Reglamento y de orden del señor Presidente, tengo el honor de citar a usted a la Asamblea General ordinaria que tendrá efecto hoy jueves día 30 a las 5 p. m., en este edificio social, para tratar de la siguiente orden del día:

Lectura del acta anterior; Informe anual de los trabajos del Directorio; Balance; Nombramiento de la Comisión de Glosa; Asuntos Generales.

Fraternalmente,
Rafael de Armas,
Secretario.
Habana, abril 25 de 1936.

RECONSTRUYENDO EL CRIMEN—En compañía del jefe de policía Valentine—a la derecha—y del fiscal Dodge—a la izquierda—que realizan una inspección, el criminal John Fiorenza explica cómo mató a la escritora Nancy Evans Titterton en su lujoso apartamento, a donde había sido llamado para arreglar unos muebles.

Mariano Grassi disertó en la Italo Cubana de Cultura acerca de un gran artifice italiano: Juan B. Pergolessi

Con frase breve y persuasiva explicó lo que significa el Pergoles en el arte musical. Hizo un recordatorio de lo más bello de su obra. Le llamaban el Rafael de la Música

Mariano Grassi volvió a ocupar, en la tarde de ayer, la tribuna de la prestigiosa «Italo-Cubana de Cultura». Hace ya unos meses, el propio Grassi dejó en nuestras esferas culturales la más grata impresión por el fino humorismo con que supo conmemorar al Poeta Tassoni, el Príncipe de los poetas humoristas. Y un gran músico —el Príncipe de la música sagrada— ofreció, ayer, a nuestros intelectuales la oportunidad de escuchar de nuevo la brillante y persuasiva palabra de Grassi que, enemigo declarado de los floreos y de todo estúpido exhibicionismo, capta en seguida la atención de los asistentes, guiándolos con insuperable habilidad por los senderos del más puro regocijo espiritual.

Mariano Grassi —quien nació a la sombra del famoso «Cuppolone» de San Pedro, cuando Roma ofrecía todavía el perfumado encanto del «quieto vivere», papal y el eterno ensueño del fastuoso esplendor imperial —tiene el gran mérito de haber conservado intacta su incomparable «arguzia» romana, a través de los múltiples acontecimientos que marcaron las distintas etapas de su dinámica existencia.

He aquí los puntos salientes de su interesante charla:

«Hace dos siglos, el 17 de Marzo de 1736, bajo aquel cielo de paraíso que se contempla en las rutilantes aguas del Golfo de Nápoles, cesaba de vivir en Puzoles el inspiradísimo músico y genial compositor Juan Batista Draghi, llamado «el Pergolés».

«Y mientras que la nación italiana, aun arrostrando en este momento el drama resolutivo de su grandeza, solemniza con agigantado orgullo el bicentenario de la muerte de ese ilustre hijo suyo, nosotros, reunidos en esta «Casa de Italia», trataremos también de conmemorarle gracias sobre todo a la bien conocida amabilidad del Maestro Arturo Bovi y a los alumnos del Conservatorio Musical Bovi-Farelli, quienes han venid esta tarde a ilustrar en su arte nuestras modestas palabras.

«Acabamos de escuchar el «Stabat Mater Dolorosa», admirable poema de dolor, cuadro que habla al corazón, obra maestra la más célebre de las composiciones musicales de Pergolesi, acerca de la cual Vincenzo Bellini, una de las glorias más genuinas de la música italiana y padre de la melodía sentimental, hablando un día con su amigo Francesco Florimo, quien le había sorprendido llorando sobre la partitura del «Stabat Mater», exclama hondamente conmovido: ¿Y cómo no llorar oyendo este sublime poema de dolor? !Qué feliz me sentiría si en mi vida hubiera tenido la fortuna de crear una melodía tierna y apasionada que se asemejara a esta!

«La conmovedora impresión que causa la audición del «Stabat Mater» es producida por la intensidad y continuidad de su melodía ,en la cual dolor y emoción irrumpen espontáneamente en su sexpresiones más humanas y más directas. El genio de Pergolessi arrastra y seduce; su movibilidad, la facilidad con que puede volar de uno a otro extremo del dominio musical es algo que causa profundo asombro.

«En el arte musical, Pergolessi fué el corifeo de la «escuela verista» italiana que luego, casi dos siglos después, se manifestó en la Literatura italiana con Luigi Gapuana y Giovanni Verga.

«Juan Jacobo Rousseau llamaba a Pergolessi «el compositor verista por excelencia»; y el grande Andrés Ernesto M. Gretry gloria, de la ópera bufa francesa, tuvo para Pergolesi su frase lapidaria: «Pergolese nacquit, et la verité fut connue». Porque Pergolesi y los veristas pintaron la franca alegría, evitaron el ruido inútil, desarrollaron la melodía de dulce sensibilidad y de profundo sentimiento escénico.

«En los albores del Siglo XVII, cuando la melodía, libre de las savias, pero algo artificiosas combinaciones de la Edad Media y del Siglo XVI, había desarrollado sus conceptos y nacía la ópera moderna, el arte dramático descubría la relación íntima entre la palabra y el canto. Scarlatti añadía al «aria» melodías de expresión análoga a la de las palabras a introducía el «recitato obbligato», más tarde prefeccionado por Vinci. Los Maestros Porpora, Leo, Sarro y Feo seguían progresando en sus composiciones operáticas. Claudio Monteverde, con su Orfeo y Oridice, creaba la instrumentación moderna. La influencia del melodrama italiano hacía llegar a todas partes los destellos de la nueva concepción estética musical.

«Inimitable en su sencillez sublime, Pergolesi elevó la harmonía al mayor grado de excelencia y, sin embargo, en vida, puede decirse que no cosechó más que silbidos; porque muchas veces el innovador viendo lo verdadero, lo anticipa. Sus verdades, a menudo consideradas como utopías, llegan solamente más tarde a ser comprendidas: surge, entonces, el aplauso, muchas veces llega con demasiado atraso y así fué con Pergolesi. Apenas muerto, todos reconocieron que no existía nada superior a las grandiosas concepciones de su música sagrada, nada más verista en la ópera bufa que «La Sierva Padrona», nada más dulce que sus arias tan originales y llenas de inspiración.

«Llegaron hasta a llamarle «el Rafael de la Música» porque, como Rafael, Pergolesi tomó como guía a la naturaleza, a la que imitó en sus diversas manifestaciones pasando por todos los tonos, todos los matices, desde la sublimidad religiosa hasta la juguetona canción, así como supo pasar el Grande Urbinense desde los inmortales frescos de las Logias Vaticanas hasta el marmóreo trabajo en que, trocando el pincel por el escoplo, creó la única estatua suya, una Madona que se conserv aen Roma en la Iglesia de Santa María del Popolo.

«Así como en el colorido y la técnica de Rafael son inconfundibles la originalidad de la música de Pergolesi descuella por su finura, por esa tierna y delicada nota que caracteriza su talento. Ora nos muestra a la Virgen llorando al pie de la Cruz, ora nos murmura algunas sociliana como la que vamos a oír, ora, en fin, nos deleite con alguna canción de esas que se oyen en las evocadoras noches del Golfo de Nápoles. Pergolesi es siempre el mismo: músico inspirado y artista conmovedor que revela
«Verdad, ternura, belleza,
Amor sublime de lo ideal».

Al finalizar su charla con un apasionado llamamiento al Amor y al Arte —términos inseparables— el orador recibió las más efusivas felicitaciones del Excmo. Sr. Ministro de Italia y de la Sra. Clelia de Macario del Príncipe Camillo Ruspoli, de la Junta Directiva de la «Italo-Cubana de Cultura» y de todos los asistentes, entre los que se destacaba lo más grande de la sociedad habanera.

El Maestro Arturo Bovi, la señorita Margarita Barroso, el señor Guillermo Almeida y las señoritas que integraban el Coro (Cloty Ortiz, Gilda Gonsé, Estela Mato Noguaira, Irene Pando, Silvia Lastra, Luisa R. de Bustamante, Panchita Lozano, Margot Lozano, Eugenia Fernández de Grevara y Graciella Alfonso) cosecharon los más estruendosos aplausos de la concurrencia que quiso premiarlos, así, por su ardua labor artística.

Docta disertación de Diego V. Tejera sobre los delitos

Analizó los financieros y los sociales. Consiguió un gran éxito. Frases de elogio

En la tarde de ayer tuvo lugar en la Sociedad de Legislación Comparada de la Habana la celebración del tercer aniversario de la fundación de esta sociedad—filial de la de París—en Cuba, con una magistral disertación del doctor Diego Vicente Tejera, magistrado del Tribunal Supremo, penalista y legislador de sólidos prestigios sobre «Delitos Financieros y Delitos Sociales».

El doctor Diego Vicente Tejera, en su notable y bien documentada conferencia, expuso con admirable concisión, a grandes rasgos, su proyecto de Código de Represión Criminal haciendo resaltar los antecedentes históricos y las necesidades sociales que inspiraron su Proyecto de Código de Represión Criminal.

En la primera parte de su conferencia, trató con gran precisión los delitos que surgen por la influencia del capitalismo en las Sociedades Mercantiles, dando lectura a los artículos de su Proyecto de Código de Represión Criminal referentes a los mismos. En la segunda parte, estudió con singular maestría la necesidad de limitar por una legislación adecuada—y prevista en su admirable Proyecto de Código, los abusos por huelgas, sabotajes, etc.

Numerosas personalidades de la Magistratura y del Foro congregadas en el brillante acto de la Sociedad de Legislación Comparada, aplaudieron con entusiasmo la hermosa conferencia del doctor Diego Vicente Tejera.

El doctor Luis de Feria, presidente de la Sociedad de Legislación Comparada de París, recordando al sabio presidente de esta institución científica en París, M. Henri Levy—Ullmann, quien le confió la misión de fundar en Cuba la filial de dicha sociedad, que conmemoró ayer el tercer aniversario de su fundación.

El doctor Luis de Feria hizo el elogio del ilustre conferencista doctor Diego Vicente Tejera, a cuyo cargo estuvo la conferencia de la tarde. El doctor Luis de Feria estuvo muy felicitado por el brillante y emocional éxito del acto de ayer en la Sociedad de Legislación Comparada.

Entre las personalidades asistentes al act pudimos anotar: a los doctores Gregorio de Llano, Gastón Mora, León Marconchini, ministro de Francia señor Eduardo Carterón, José Agustín Martínez, Candita Gómez Calás de Bandujo, Ramiro Arces, Martínez Vélez, Rodolfo Baños, Manuel Mimó, Evelio Sentmanat, Francisco Loredo, José Portuondo, Henri Whitsmarsh, Jorge F. Diago, Pedro G. Medina, José Rodríguez Alvarez, Manuel Pérez Rico, y otros distinguidos abogados que haría interminable esta relación.

DISERTACION EN DERREDOR DE UN VIAJE A MEXICO

Uldarica Mañas habló en el Lyceum de lo que vió en la República azteca

En la tarde de ayer ocupó la tribuna del Lyceum—prestigiosa institución femenina de Calzada y A—la presidenta de la misma señorita Uldarica Mañas, distinguido valor literario de la hora actual, quien pronunció una interesantísima conferencia contando sus impresiones sobre su último viaje a México.

Dijo la señorita Mañas, que si pudiera sintetizar todo el sabor del colorido queel país azteca encierra, diría que es un mercado de flores, pues México es una danza lujuriosa de colores hecha pétalos y de esos pétalos disperso por paisajes y personas, quería sacar algunos de su rítmica danza, los cuales, palidecidos, eran los que ofrecía. Expresó queel paisaje y el indio mexicano están tan estrechamente ligados que hacen una sola forma; evocando el primero dijo: «A los secos y áridos llanos que rodean la ciudad veracrusana, custodiada en el Golfo por la tétrica silueta del castillo de San Juan de Llua, suceden las suaves turgencias de las lomas que suben y se hacen tiernas y perfumadas como escuetas doncellas que se adornan afanosas en espera del amante soñado; el cerro que se divisa en dontananza. Nada despierta su temor y siguen caprichosas empinándose, ansiando llegar a él sin saber que el volcán de Orizaba, con su blanca caballera que le han formado los hielos y su cráter adormecido, en eterno abrazo con las nubes, permanece altivo e indiferente a sus innuaciones. Si despertara, con su amor de fuego les condenaría a la muerte.

Se refirió luego la conferenciante a las «grandes obras de la naturaleza», a la variedad y frondosidad de sus árboles, a la escena magnífica de montaños y valles mexicanos que pasan por su disertación con la realidad vívida de una film.

Costumbres, trajes, hombres, cosas, evocación de los días de la Conquista; carácter, bailes, fiestas, alegrías, luz de México; todo resalta en la paleta de la distinguida escritora con precisión admirable. Y exclama la señorita Mañas: Bajo un cielo cual infinito manto orquídeo, que rápido se torna en hábito de dulce nazareno, la voz de un indito que marcha al borde del camino, es chispa que prende y aviva en el recuerdo la imagen de Isabel Izquierdo. La figura minúscula de Isabel se agranda, se agiganta y adquiere proporciones tales que deja de ser el diminuto chamaco para convertirse en el indio de mañana.

Bella, muy bella, en la cual a grandes trechos entra sincera y desnuda laemoción. fué la conferencia de la presidenta del Lyceum, señorita Mañas, quien fué muy aplaudida y felicitada al terminar sus palabras.

VEINTIDOS PERSONAS DETENIDAS POR ACTUAR EN UN TEATRO, EN FORMA ESCANDALOSA

El cabo Cepero, de la Sección de Investigaciones auxiliado de varios vigilantes se personó esta madrugada en el teatro «Molino Rojo», situado en Matadero entre Monte y Flores, procediendo al arresto del empresario Rodolfo González ,así como de 22 artistas entre ellos 8 mujeres y 14 hombres.

Condecoraciones a personalidades de la nación gala

Son las que estuvieron en La Habana hace poco. Nombres de las personas favorecidas

Han sido condecorados por el Presidente de la República, con la Orden Nacional de Carlos Manuel de Céspedes, los miembros de la Comisión Francesa que estuvo de paso en Tricentenario de las Antillas Franla Habana, después de las fiestas del cesas.

Las condecoraciones fueron de los grados siguientes:

Henry Berénger, Senador y Embajador Extraordinario, Gran Cruz; Alexis Léger, Embajador, Gran Cruz; Edouard Soulier, Diputado, Gran Oficial; Alexander Verenne, ex-Gobernador de la Indo-China Francesa, Gran Oficial; Louis de Robien, Ministro, Comendador; Profesor Charles Achard, Comendador; Coronel Ives Emile Picot, Diputado, Comendador; Capitán de Fragata Adrien de Page, Comendador; Henri Carre, Subdirector del Protocolo, Comendador; Jean Vignaud, Oficial; George Scott, Oficial; Gabriel Wernié, Oficial; Albert Malchissedes, Oficial, y Ribert Guillois, Caballero.

LOS ACTOS DE MAYO EN LOS AMIGOS DE CULTURA FRANCESA

La conferencia del doctor Medardo Vitier, anunciada para hoy, jueves, 30 de abril, en el Círculo de Amigos de la Cultura Francesa, ha sido transferida para el mes de mayo.

He aquí el calendario de actos y conferencias que para mayo ofrecerá el prestigioso centro cultural de la calle de San Lázaro:

Sábado 2: Inauguración de la Exposición de Paisajes de Roberto Vázquez. Palabras de Rafael Marquina.

Miércoles 6: Sra. Cuca Quintana: «Lectura de Poemas».

Miércoles 13: Sr. José Luciano Franco: «Urbanismo Colonial Francés».

Martes 19: Sra. Magda Mabarak: «Algunos aspectos de la Poesía Belga». Números de canto por la señora Nena Nodarse de Beltrán.

Miércoles 27: Dr. Medardo Vitier: «El Pensamiento Político en Francia».

Lunes 4; 11; 18 y 25: Práctica de conversación francesa (para asociados solamente). De 5:30 a 7 de la tarde.

Todos los actos del Círculo son a las 5:30 de la tarde.

«Staff meeting» el día dos de Mayo en la Sala de Actos del Hospital de la Infancia

En el salón de actos del Hospital Municipal de Infancia tendrá efecto el próximo día 2 de mayo, a las 11 de la mañana, el vigésimo tercero «staff meeting», de acuerdo con el siguiente programa:

1.—Artritis tuberculosa, por los doctores Sánchez Toledo y Pérez Lorié.

2.—La importancia de la primera dentición en relación con el desarrollo del niño, uor el doctor M. Bestard.

El tiempo máximo para la exposición de cada caso será de 20 minutos, y las argumentaciones de 5 minutos.

Lorié Bertot ha pedido que se nombre una comisión para que estudie toda la legislación de los últimos gobiernos

El Presidente electo ha felicitado a la mesa cameral, deseándole muchos aciertos en bien de Cuba. No accederá la Cámara al procesamiento de Garriga. Días de sesiones

A la hora reglamentaria la Cámara de Representantes inicia la sesión.

En la Presidencia Márquez Sterling. En las Secretarías Menocal y Cremata.

Es aprobada el acta de la asamblea anterior.

Se da cuenta con los mensajes del Ejecutivo provisional; entre ellos uno de salutación al Congreso.

Se procede a la lectura de un despacho cablegráfico del Presidente electo doctor Miguel Mariano Gómez dirigido al doctor Márquez Sterling, Presidente de la Cámara en el cual le felicita por su exaltación a dicho cargo; congratulación que hace extensiva a los Vicepresidentes Pedraza y Andreu y a los Secretarios Cremata y Menocal. A todos desea muchos éxitos en bien de Cuba.

Se lee asimismo la contestación del doctor Márquez Sterling al futuro Jefe del Estado agradeciendo las felicitaciones.

Se da lectura a una moción suscrita por los señores Lorié Bertot y otros en la que solicitan la designación de una comisión de trece representantes con objeto de que estudie la legislación promulgada por los Gobiernos de facto a partir del 12 de agosto de 1933, hasta el seis de abril actual, de lo cual rendirá un dictamen recomendando la utilidad de las que deben quedar vigentes, desechándose aquéllas que no lo sean.

Una vez a discusión la propuesta, Miguel Suárez Fernández eleva su protesta contra algunos conceptos contenidos en la moción y pide se modifiquen.

Lorié Bertot, autor del escrito, lo mantiene en todas sus partes y defiende sus conceptos, solicitando sea aprobado.

Suárez Rivas, líder liberal, intenta hacer uso de la palabra, pero el Presidente niega concedérsela.

Suárez Fernández dice que es injusto atacar a la Provisionalidad.

Muchos hablan a un tiempo: unos en favor y otros en contra de la moción. El Presidente agita la campanilla. Suárez Rivas insiste en hablar y como no puede hacerlo abandona el hemiciclo manifestando que el Presidente está coartando sus derechos. Surge un animado debate en el que intervienen Garriga, Germán López y la señora Quintana.

El Presidente deja su sitial y baja al hemociclo ocupando el banco del líder de la mayoría para explicar su actitud de no acceder a concederle la palabra al doctor Suárez Rivas. El doctor Andreu, Vicepresidente sustituye al doctor Márquez Sterling.

La explica diciendo que el motivo no fué otro que el de haberse dado por terminado el incidente que provocó la moción.

Suárez Rivas regresa al hemiciclo invitado por los señores Bravo Acosta y Frayle.

Márquez Sterling: «Concedió la palabra a Suárez Fernández porque fué su adversario en la lucha por la Presidencia y de la Cámara y no quiso que se sintiera desairado y no se le dió a Suárez Rivas, porque es el líder de su partido y además su mejor amigo.»

Seguidamente Márquez Sterling vuelve a su sitial.

Suárez Fernández propone que se acepte la moción pero como una proposición de ley.

Germán López se opone a ello y el Presidente dice que es necesario imprimirla antes para que los representantes la conozcan.

Hay otro debate entre López, Portocarrero y Suárez Fernández sobre el caso planteado por la Presidencia en relación con el Reglamento.

El Presidente dispone que se incluya en la Orden del Día para ser discutida en la próxima sesión.

Se da lectura a una moción suscrita por Bravo Acosta en la cual pide el nombramiento de una comisión de seis representantes para que dentro de tres meses presente al Congreso un proyecto de Constitución de la República.

Bravo Acosta defiende su proyecto y pide que del mismo se repartan copias entre los representantes y sea discutido en la próxima sesión.

Así lo acuerda la Presidencia.

Después de la lectura de un telegrama en que se da cuenta de la constitución de la Mesa del Senado, el Presidente concede un receso de diez minutos a fin de que la minoría y la mayoría designen una comisión que dictamine sobre el suplicatorio de la Audiencia de Pinar del Río para procesar al representante señor Marcelino Garriga.

Portocarrero pide que la sesión sea secreta y Garriga demanda que la sesión sea pública.

Hay otro debate sobre interpretación del Reglamento sobre tal asunto y discuten Portocarrero, López y Garriga.

Germán López hace una proposición para que se suspenda el artículo 51 sobre suplicatorios, que luego retira y la Cámara se declara en sesión secreta para considerar el caso del señor Garriga.

La Cámara no accederá al suplicatorio de la Audiencia de Pinar del Río, no obstante el deseo del señor Garriga de que sea concedido.

A las siete y media de la noche se reanuda la sesión, que es permanente.

Hay una solicitud de que la asamblea se suspenda hasta tanto se conozca el informe de la Comisión del Reglamento, designada para el caso y la cual debe dar cuenta del mismo el día 4 de mayo.

Germán López y Yebra propician la terminación de la asamblea y que se convoque a otra.

Se acuerda.

El Presidente consulta a la Cámara sobre los días de sesión y la mayoría vota que se constituya los lunes, martes y miércoles .

Se anuncia que la Cámara, en sesión extraordinaria, tratará de las modificaciones al Reglamento.

Los representantes son convocados para el lunes a las dos de la tarde.

Y se levanta el acto.

El doctor Suárez Fernández declaró a un grupo de repórters que los nacionalistas de la Cámara están dispuestos a defender al Gobierno de la Provisionalidad.

CONDECORADO EL EMBAJADOR LOPEZ FERRER

Con ese motivo se cambiaron frases de afecto entre el Presidente y el diplomático

Según se había anunciado, tuvo efecto anoche en Palacio la comida con que el señor presidente de la república obsequió a su excelencia el embajador de España, don Luciano López Ferrer, con motivo de retirarse a su país el ilustre diplomático.

Momentos antes de tomar asiento a la mesa los invitados, el presidente procedió a imponer, en una ceremonia sencillísima, al ilustre representante de la república española, la Gran Cruz de la Orden de Carlos M de Cépedes.

En este acto, el embajador pronunció algunas palabras plenas de emoción que a todos conmovieron, pues fueron dichas con honda sinceridad.

Al recibir de manos del jefe del Estado la preciada condecoración dijo su excelencia el señor López Ferrer, al expresar su gratitud por la distinción de que era objeto que: «si fuese capaz de olvidarse alguna vez de Cuba, donde tantos afectos ha cultivado, al contemplar con orgullo la condecoración de Carlos Manuel de Céspedes, le haría evocar esta tierra hermosa, hospitalaria y noble».

Recordó en seguida que el presidente Barnet había recibido la Cruz de Isabel la Católica «la reina que tanto hizo por el descubrimiento de Cuba», y añadió que como en compensación espiritual él recibía la Cruz de Carlos Manuel de Céspedes, el padre de la patria cubana, que tanto hizo por la independencia y la libertad de Cuba».

Terminado el banquete, la señorita Isela Gómez—hija del secretario de Comunicaciones—ofreció a la concurrencia un bellísimo concierto de piano, mereciendo por ello justas y cálidas felicitaciones y aplausos.

Se crea la Unión de Industriales de 2 grandes barrios

Se propone laborar por los intereses de Jesús del Monte y Luyanó en todos sentidos

Anoche en un acto sencillo pero lleno de entusiasmo, quedó constituída la Asociación de «Unión de Comerciantes, Industriales y Vecinos de Luyanó y Jesús del Monte». Al mismo concurrieron destacadas personalidades del comercio, la industria así como distintas representaciones oficiales y de las populosas barriadas de Luyanó y Jesús del Monte, que ofrecieron su apoyo decidido, a esta novel Asociación que hoy surge a la vida con el interés único de luchar por el mejoramiento de este barrio.

Con breves palabras del señor presidente quedó abierto el acto y a continuación se procedió a la toma de posesión de los electos, los que en medio de una clamorosa ovación ocuparon sus puestos.

Fué un acto lucido en el que no faltó el aporte de la mujer cubana dignamente representada esta vez por la señorita María Teresa Flores y de la Torre, procurador jefe de la Asociación y alma de la misma que usó de la palabra para explicar en breves frases la necesidad de unirse en defensa de los intereses de ambos barrios como lo hacen otros en esta capital para procurar su mejoramiento social y económico.

Nuestro compañero Ramón González Rosabal, secretario contador de la misma exhortó en breves y sentidas frases a la concurrencia para luchar en igual sentido y ya entrada la noche y entre aplasos se brindó por la prosperidad futura que se derive de los buenos deseos que animan a este grupo de comerciantes, industriales y vecinos de estos prósperos y conocidos barrios que se reúnen bajo los auspicios de esta asociación a la que deseamos grandes éxitos.

Los ortodoncistas de Estados Unidos conceden un señalado honor al Dr. Sergio Giquel

Uno de los más estudiosos profesionales cubanos, el doctor Sergio Giquel, acaba de ser objeto de un señalado honor al ser nombrado miembro de la «Sociedad Nacional de Ortodoncistas Americanos», que celebra su congreso anual en la ciudad de St. Louis, Estado de Misouri.

El doctor Giquel, que en estos momentos se halla representando en dicho lugar al «Colegio Estamatológico Nacional», ha triunfado tras laboriosas pruebas en tan prestigiosa institución científica. Advirtiendo que esta distinción es conferida a muy pocos extranjeros.

Recba, pues, nuestra felicitación el doctor Giquel, quien se propone perfeccionar, más aún, sus estudios en el «Washington University School of Dentistry».

Se pide la reparación de varias calles del Reparto Buen Retiro, en Marianao

El Dr. Alfredo G. Domínguez, se ha dirigido a la Secretaría de Obras Públicas, tratando de las obras ejecutadas en algunas calle del reparto «Buen Retiro», en Marianao», interesando la ejecución de otras, cuyo costo es relativamente pequeño, una cuadra de la calle Reina entre San Jacinto y Domínguez; y cuatro cuadras en la calle Panorama, con lo cual se prestaría a los vecinos un señalado beneficio, del que están necesitados y sería el complemento de las que se llevaron a cabo, en dicho reparto.

El homenaje de los Hijos de Libertadores será de íntima compenetración ideológica

La Comisión encargada del homenaje que se proyecta ofrecer por el Consejo Nacional de Hijos de Veteranos, quiere hacer constar que lamenta mucho no poder aceptar las adhesiones que se han recibido, para el mencionado homenaje de fraternidad que esta institución ofrecerá a los compañeros que han salido electos para distintos cargos, el próximo día 10 de mayo, por ser un acto de compenetración e intimidad.

Por la Comisión Organizada:
Esteban Lugones Borell.

EXIJA el SUPLEMENTO en ROTOGRABADO con esta EDICION

M.E.C.D. 2016

666 Líquido-Tabletas Gotas para la nariz. Caramelos
Domina la MALARIA en tres días.
CATARROS en un día
Tónico y Laxante

MIRESE LA LENGUA AL ESPEJO

Si la nota blanca, saburrosa, usted necesita este remedio

Muchas veces, descuidamos atender como es debido algún malestar o indisposición con la idea de que es "cosa de nada". Sin embargo, ¡qué graves consecuencias traen el estreñimiento y el entorpecimiento del hígado! Cuando su lengua se ve blanca y la siente usted pastosa, saburrosa, es generalmente indicación de anormalidad intestinal. El dolor de cabeza, pesadez, cansancio, se deben también muchas veces a la misma causa: y aunque mucha gente lo sabe, hay millares de personas que se descuidan sin darse cuenta de los peligros a que se exponen.

Lo prudente es recurrir a un remedio *adecuado* y de toda confianza: las Píldoras de Brandreth —el regulador intestinal preferido por millones de personas en nuestro propio país y en 70 naciones. Por más remedios que haya usted tomado, le conviene, para bien de su salud, probar las Píldoras de Brandreth. Por sus resultados usted se dará cuenta de que es un remedio superior para regularizar las funciones digestivas y eliminatorias. Recuerde que las Píldoras de Brandreth son puramente vegetales. No acepte sino Píldoras de Brandreth. Todas las farmacias las venden.

FARMACIA
DROGUERIA
DE
"JOHNSON"
DE TURNO LOS LUNES
obispo№30 TELEFONO-A-2129.

LA MAYOR
35 EDIFICIOS
700 EMPLEADOS
SARRÁ
DROGUERIA
ABIERTA TODOS LOS DIAS
TODA LA NOCHE LOS MARTES
A-8026 A-3641

FARMACIAS

de turno hoy JUEVES

DESDE BAHIA A PASEO DE MARTI (PRADO)

Monserrate 45	M-2125
Avenida de Bélgica y Brasil (Monserrate) y Tte. Rey	M-4412
Aguiar y Chacón	M-6443
A Arias (Trocadero) y Crespo	M-5533
Ave de Bélgica (Egido) número 8. M-2455 y	M-4425
Cuba No. 126	A-9830
Presidente Zayas (O-Reilly No. 67	M-4000
Marta Abreu (Amargura) 44	M-9625
«Santa Rita», Aguacate 142	M-1288
DE PASEO DE MARTI (PRADO) A P. VARELA (BELASCOAIN)	
Ave. de Italia (Galiano) 41 , M-9015 y	M-5706
Ave. de la República (San Lázaro) 99. M-2545 y	M-4525
Ave. de la República, (San Lázaro) 257. U-6655 y	U-4119
R. M. de Labra (Aguila) entre Monte y Estrella	M-4886
Máximo Gómez y S Nicolás	M-5030
Salud No. 173	U-6895
Someruelos No. 26	M-5002
Víctor Muñoz (Sitios) y Campanario	M-4508
Zenea (Neptuno) No. 6	M-3377
M. Lazcano (Manrique) y Dragones	M-4774
R. de Luzuriaga (Vives) 136	A-6162
P. Varela, (Belascoaín) 86-E	U-1717
DE P. VARELA (BELASCOAIN) A AVE. DE MENOCAL (INFANTA)	
Ave. de Menocal (Infanta) y Príncipe	U-6873
Ave. de Menocal (Infanta) 6	A-7560
General Carrillo (San Rafael) y Hospital U-6869 y	U-4098
Mayor Gorgas (Virtudes) y Oquendo	U-6773
Padre Varela (Belascoaín) y Zenea	U-5402
Padre Varela (Belascoaín) 50	U-6600
Romay No. 55	U-4470
VEDADO	
Ave. de España (17) entre E, y F.	F-6110
Ave. de España (17) y 4 F-2333 y	F-6006
Ave. de Wilson (Línea) entre J y K	F-6118
Calzada entre Paseo y 2	F-6174
23 entre 8 y 10	F-6132
25 No. 229	F-4488
VIBORA	
10 de Octubre y Josefina	I-7702
Concepción y Porvenir	X-3030
O-Farrill y J. A. Saco	I-7720
Santa Catalina y Cortina	I-7786
JESUS DEL MONTE Y S. SUAREZ	
10 de Octubre (J. del Monte) No 204	X-3033
10 de Octubre (J. del Monte) No 280	
Quiroga y Delicias	I-6210
Zapotes No 22	I-2222
LUYANO	
Calzada de Concha número 4. X-2222 y	X-2223
M. Fernández de Castro (Luyanó)	X-2220
Villanueva y Santana	I-7771
CERRO	
Buenos Aires y Paz	I-3003
Calzada del Cerro y Palatino	I-7266
San Pablo No. 36	U-7026

NOTA.—Este grupo deberá prestar servicio público todo el día y toda la noche de los domingos siguientes: Febrero 9, Marzo 22, Mayo 3, Junio 14, Julio 26, Septiembre 6, Octubre 18 y Noviembre 29.

HABANERAS

LA MODA ACTUAL

PATRON ELEGANTE

Para las plagas o paseos al campo ofrecemas este modelo que responde a un estilo práctico y elegante a la vez, con el cual podemos vestir apropiado en cada fiesta social.

Puede pedirse éste patrón dentro de las tallas desde treinta y ocho hasta la cuarenta y ocho.

INTERESANTE NOTICIA

Ya puede decirse que la silueta puede perfeccionarse a gusto de cada persona, rebajando la parte que se quiera, sin perjuicio de la salud

Gelée Mitza es un producto que se aplica en las partes donde se quiera eliminar la grasa en forma de fricciones, que está dando maravillosos resultados.

Julio Ciria, que es su agente en Cuba, está asombrado del éxito que tiene hoy en Europa dicho producto, habiendo visto grandes curas en poco tiempo. El dará informes por el teléfono M9081 o por el Apartado 1046.

VUELVEN LAS ANTIGUAS MODAS

La explicación del por qué resultan las modas de hoy tan interesantes, es sencillamente, porque una mujer se viste en esta temporada casi igual a como lo hacía su madre en el 1900.

La nueva moda ha querido resucitar en este ambiente de sentimiento y romance, aquellas líneas que vistieron nuestras más elegantes mujeres de aquella época. En cada fase de las nuevas creaciones para verano hay coquetería viéndose asomar, debajo de las faldas, los refajos de tafetán y encajes.

Ha desaparecido hoy la chaperon, imperando el **cocktail**, pero las modas vuelven como las aspas de un molino a ocupar su primer puesto en el mundo femenino. Las mangas son abultadas, haciéndose de tal manera que los hombres parecen elevarse en un gesto orgulloso. El talle ceñido y las caderas acentuadas, recuerdan la silueta del reloj de arena sin la molestia de aquellos corsets que tanto oprimían.

Los peinados también se remueven, viéndose hoy que las ondas de la melena se peinan hacia atrás imitando al peinado Pompadour, adornándose por la noche con guirnaldas de fragantes flores y por el día con sombreros de ala recta cubiertos con un velito atado por detrás.

Las colas de las faldas, cuya amplitud se recoge hacia atrás, barren el polvo del piso con majestuosidad notándose en las fruslerías que ha vuelto en este año la moda que imperó antes de la Gran Guerra, no resultando fuera de lugar una joven moderna, con esta indumentaria, tomando en un bar.

El tafetán se verá tanto en las oficinas como en los grandes restaurants, siendo elegante para toda mujer **chic**, tener uno aunque sea entre sus toilettes de verano.

PEINADOS DE NOVEDAD

La moda del peinado incluye, entre sus últimos dictados, la ondulación permanente con la onda ancha que se acerca a la natural.

Entre las casas que con más acierto ejecutan esta clase de trabajos se encuentra **Ray-Ja**, la peluquería que está situada en Aguila 82, al lado de Fin de Siglo.

Allí, por medio de la máquina eléctrica moderna, o por el procedimiento que se ejecuta prescindiendo de ésta y como es lógico sin usar de el amoníaco, que a tantas personas molesta, se pueden hacer los ondulados permanentes a la perfección, por un precio muy razonable.

PERFUMES EXQUISITOS

No puede pensarse en una mujer sin recordar el perfume que la acompaña. Así siempre debe tratarse de usar aquellos que son suaves y distinguidos, dentro de la mejor calidad, que son los que mejor efecto producen.

Gabilla, la perfumería que se ha impuesto por sus esencias especiales reune en hu colección de productos las esencias de flores más exquisitas como **Sweet-peas**, gardenia, jazmín, violetas, lilas y otras en las denominadas marcas Virgen loca, Tango, Mon Talismán y Hosseger, que son las más solicitadas.

MENU DEL DIA

Almuerzo	Comida
Cantaloup	Frutas
Huevos en acemitas	Puré Saint-Germán
Tamal en cazuela	Langosta en salsa tártara
Ensalada de tomates	Boliche de ternera. Ensalada
Pastel de guayaba	Charlotte Russe

RECETAS DE COCINA

Churros

Se hierve un cuarto de litro de agua con el zumo de medio limón un poco de sal y una cucharada de mantequilla. Fuera del fuego se le agrega media libra de harina de Castilla batiéndolo hasta que se una bien, añadiéndole dos yemas de huevo colocándolo en una churrera y friéndose en aceite bien caliente.

M. R. de FONTANILLS.

DIARIO DE LA MARINA Departamento de Patrones

Incluyo $0.20 en sellos de correos para que me envíen el patrón No..... tamaño No..... a la siguiente dirección:

Nombre.....

Dirección.....

El patrón lo despachamos por correo a la dirección indicada. La entrega demora unos veinte días. No tenemos patrones aquí. Vienen de los Estados Unidos.

EXIJA el SUPLEMENTO en ROTOGRABADO con esta EDICION

Las Hemorroides
Se curan radicalmente con el uso de la
POMADA MIDY
Y LOS
SUPOSITORIOS MIDY
Adreno-estípticos
Remedio muy eficaz; de uso fácil y aseado, gracias á la cánula rectal adaptada á cada tubo
De venta en todas las Farmacias y Droguerías
Laboratorios MIDY
67 Avenue de Wagram
PARIS
POMADA ADRENO-ESTIPTICA MIDY

MATANCERAS

UNA VERBENA.—Que será un gran success.

La organiza la Sección de Sports del Liceo, y como aquella, que dos años ha, tuvo celebración en el Parque de la Libertad, a beneficio del colegio «La Milagrosa», ha de tener las mismas simpatías, el mismo favor del público, y la misma decidida protección de cuantos se llaman hijos de Matanzas.

El Liceo es alma máter de nuestra sociedad.

Y los que en él militamos, lo vemos como el índice de nuestras estirpes, el home de nuestros abuelos, y el crisol en que se funden los más positivos valores de ésta, la llamada Atenas de Cuba.

Los que no pertenecen al instituto, pero son aquí nacidos, ven al Liceo con las simpatías y con el cariño que se ve en todo pueblo culto, aquello que representa su bandera, su escudo y su divisa.

Seremos, pues, todos a cooperar al auge de esa fiesta en perspectiva, que será como un complemento de la emisión de bonos que se hiciera recientemente, para dotar al instituto de un campo en que la juventud pueda desarrollar su cultura física y practicar el sport, hoy día, indispensable en toda agrupación que aspira a cumplir su cometido en el siglo.

Para esa verbena se ha de citar a todas cuantas personas, entidades y asociaciones puedan aportar su concurso.

Y en su organización y en su programa, han de intervenir con los miembros de la Sección Sportiva, que preside Baldomero González Irigoyen, cuantos destacados en nuestro ambiente, como entusiastas, puedan contribuir al éxito de esa verbena.

Si para un colegio privado se militaron fuerzas en todos los salones sociales para el instituto, que es cuna de la intelectualidad matancera, por que miembros del Liceo han sido hasta hoy todos cuantos hombres han sobresalido en el país—nativos de nuestra ciudad—ya en la política, ya en el campo de las letras, ya en las esferas del Gobierno, o en la Banca, la Industria y el Capital.

Kioscos numerosos se levantarán en la verbena de que aquí hablo, y como nunca mejor propaganda, ni mejor reclame pudiera esperarse, las industrias de Cuba se apresurarán a plantar su pabellón, en ese festival, de la más antigua de las sociedades cubanas, de la más cubana de las instituciones nacionales, y de la más selecta y la más exclusiva de los clubs de la isla.

La mujer matancera tendrá la dirección de esta fiesta y con sólo esa cita, basta para augurar que la recaudación que se obtenga en esa verbena, ha de superar a la ínfima cantidad que es necesaria para, unida a la producida por la emisión de bonos recientemente emitida, completar las grandes obras que se realizan en los terrenos de las orillas del San Juan, al fondo del Cuerpo de Bomberos.

Los matanceros ausentes que tan gentilmente correspondieron a la exhortación que hice desde esta sección, en pasados días, vendrá na Matanzas el día de esa verbena para, personalmente, ratificar las simpatías, que por cartas, tiene en colección valiosa, que yo a él he cedido, el club que hoy preside el doctor Antonio J. Font Tió.

¿Cuándo esa verbena?

Eso es lo que diré, quizás, mañana mismo.

Ellas
LA REVISTA QUE ANTICIPA LAS MODAS EN CUBA
100 PAGINAS, 18 en Colores
Vea Ud. los últimos dictados de la moda en París y New York. Cursos de labores a mano y máquina, cursos de corte y costura, consejos de belleza, consejos médicos a las madres, cultura física, recetas de cocina, conocimientos útiles, literatura y todo lo interesante a la mujer y el hogar.
ADEMAS, GRATIS un suplemento de labores a tamaño natural fáciles de hacer.
PIDALA A SU VENDEDOR O SUSCRIBASE POR SOLO $1.00 al Año USANDO ESTE CUPON.
REVISTA ELLAS
Neptuno 48, altos.
HABANA.
Envío $1.00 en giro postal para que me suscriba por un año a esa revista.
Nombre .....
Calle ..... No .....
Ciudad ..... Prov. .....

EXPENDEDORES DE MARIGUANA FUERON AYER ARRESTADOS POR LA POLICIA

La Policía detuvo ayer a Hilario Molina, (a) «Yoyo», de 26 años de edad, zapatero y vecino de Recreo letra A y a Tomás Guerra y Guerra, del mismo domicilio, por haberle ocupado cigarros de mariguana, cuya droga se dedican a expender. Fueron puestos a disposición de la autoridad judicial correspondiente.

MI PESAME.—A la familia Gómez Mena.

Van estas líneas, sinceríisima expresión de condolencia, hasta la gran dama María Vivancos y sus hijos, por el grandísimo duelo que los aflije en estos instantes.

La muerte de don Alfonso Gómez Mena, significa para Cuba la pérdida de un cerebro, de una voluntad y de una inteligencia que muy mucho la honraban.

Rico por su casa, no se concretó Gómez Mena a derrochar el caudal que de sus mayores recibiera, sino que, emprendedor y laborioso, fomentó con sus millones varios centrales, engrandeciendo su patrimonio, compartiendo con sus colaboradores sus beneficios, y reportando a la nación las ventajas, que industrias como la suya, le dan auge y preponderancia.

Tan noble como sencillo don Alfonso Gómez Mena, si era estimado en el orden de las finanzas, lo era tanto o más en los círculos sociales, donde su esplendidez a toda prueba, su don de gentes grandísimo y las innatas simpatías de su personalidad, le conquistaban sólo afecciones y cariños.

Me honré tratándolo.

Y en ese palacio de la calle G del Vedado, admiró mi modestia provinciana la suntuosidad de que se supo rodear para su placer y su confort, el gran hacendado que acaba de cerrar hoy los ojos.

Para María Vivanco, la atribulada dama, y para sus hijos todos, sean estas líneas mías, mensaje de pésame, en su muy sensible duelo.

SAN FELIPE Y SANTIAGO.—La festividad de mañana.

Como no verá la luz el primero de mayo el DIARIO DE LA MARINA, por ser el día de asueto de que en todo el mundo disfrutamos los obreros, adelantaré hoy mis saludos a aquellos caballeros que celebran su onomástico en esa fecha.

Santiago Verdeja y Neyra, el primero, el senador por esta provincia, que es leader, el más caracterizado, del Conjunto Nacional Democrático en esta provincia.

Don Santiago Cuninghen, tronco de una respetabilísima familia de esta sociedad.

Santy Bilbao y Bilbao, prometido de una de las bellas hijas de don Bernardo Harves, el Subadministrador de la Compañía de Jarcias.

Santiago Roig, mi amigo tan querido, y su hijo Santy Roig y García, a los que deseo todo género de venturas.

Santiago Alegría y Mujica.

Santiaguito Alvarez, leader revolucionario, que es hermano de aquellos mártires, cuya memoria vivirá siempre en el corazón de los cubanos, con crespones de luto.

Entre los Felipes, va mi primer saludo para Felipe Valle, al que hago llegar hasta su residencia de Bejucal un afectuoso shake hand.

Felipe Blanco y su hijo Felipito Blanco Ovares.

Felipe Fontanills y Roca, que reside actualmente en Oriente.

Tengan todos un día feliz.

DEL TENNIS.—La fiesta próxima.

Está ya señalado para el tercer domingo de mayo—el diez y siete—el acto social con que ha de inaugurar su temporada veraniega, la aristocrática sociedad de la Playa.

Un almuerzo bailable, ha acordado la Directiva que preside la señorita Bertila Haedo, y en la que actualmente funge de Directora, por licencia de la señora de Haza, la encantadora mademoiselle Carmen Leonor Martínez y García.

Un programa lleno de alicientes, con números sportivos, que serán matchs de tennis, competencias náuticas, en horas de mañana, precederán al almuerzo, que amenizará una gran orquesta.

Bien por la Directiva del Tennis.

LA CONFERENCIA DE HOY.—En el Casino.

No será Marinello, como anticipé ayer, sino Martínez Bello, el orador que ha de presentar en su tribuna la Asociación de los Amigos de la Cultura Cubana, esta noche en el Casino.

Números de canto y piano se han sumado al programa de ese acto cultural, cuyo programa llega hoy a mis manos, variado, como antes digo, por el cambio del conferencista.

Irene Agramonte, cantante; Emilio Díaz, pianista, y Eladio Padrón, guitarrista, completan el deleite que el conferencista Martínez Bello brindará hoy a los asociados de los Amigos de la Cultura Cubana.

CHEZ ALLENDE.—El pasado domingo.

Un gran almuerzo se celebró el día 26 del corriente en el hermoso salón que en el reparto Zabala, de las alturas de Bellamar, es punto de cita de cuantos gustan de una buena cocina y un aislamiento grato, frente al incomparable panorama de nuestra bahía.

Ofrecían ese homenaje los políticos yumurinos a dos representantes a la Cámara electos recientemente, los señores Mario Haedo y Prisciliano Piedra.

Representaciones del liberalismo de toda la provincia acudieron a esta fiesta en la que reinó una cordialidad y un entusiasmo grandes.

Hablaron, después de servido el rico menú criollo que presentara la cocina de Allende, el señor Carlos Paradís, a quien siguió en turno el doctor Juan Rodríguez Ramírez, la señorita Teté Ramírez, que consumió otro turno oratorio, finalizando la parte tribunicia de la fiesta con los discursos de Haedo y Piedra, que dieron las gracias a sus correligionarios y amigos allí presentes.

UNA COMIDA.—A Ricardo Campanería.

Tomo la nota del cronista de «El Imparcial», que se hace eco de un homenaje que va a tributarse al senador electo por esta provincia, ex mayor de nuestra ciudad, Homenaje merecido y que, por las relaciones con que cuenta, tanto en el electorado como en nuestra sociedad, Ricardo Campanería, ha de constituir un verdadero acontecimiento.

Señala el compañero la glorieta «José María Pérez, de las alturas de Monserrat, para el almuerzo de Ricardo, y si asisten a él cuantos son sus amigos, la amplia meseta en que se venera a la virgen morena, será pequeña y será exiguo campo para la legión de admiradores con que cuenta Campanería.

Como organizadores de este almuerzo figuran los señores Ricardo Silveira, Ramón González y Modesto García Tuñón.

«GRAFOS».—La revista chic.

Viene este número en tono orange, y viene, como todos cuantos han editado hasta ahora María Radelat y María Dolores Machín, las viudas de Fontanills y de Upmann, respectivamente, exquisito en su factura, elegante en su impresión, rico en su material artístico y pródigo en firmas, de lo que bien pudiéramos llamar la élite de nuestra intelectualidad.

Un número de «Grafos» en cualquier boudoir es, por sí solo, un adorno, y su presencia en todo hogar es como el reflejo de distinción que lo personaliza.

La revista cubana «Grafos», da más nombre a Cuba, en el extranjero, que todas las embajadas que pudiéramos enviar, porque país que se honra con esa joya de publicación es nación de cultura y de adelanto indiscutibles.

Mi enhorabuena a esos dos Marías por el auge que toma «Grafos» de mes en mes.

Su popularidad está ya a la altura de su valer.

ACUSES DE RECIBO.—A varios legisladores.

Francisco Ducassi y Mendieta, electo representante por esta provincia, me participa su toma de posesión.

Viejo amigo, antiguo jefe, el hombre que hoy nos representa en el Congreso, es de esos valores, de los que hay que esperar mucho y bueno, para los intereses de la provincia.

En la Jefatura de Obras Públicas, el señor Ducassi, sin ser árbitro como lo es hoy de los destinos nacionales, laboró tanto y con tan gran entusiasmo, que obtuvo—entonces no podía dar, tenía que pedir—créditos infinitos para más infinitas obras, que se registran en los distintos períodos de su actuación al frente de esa oficina.

Citaré sólo la última de estas obras.

La carretera de Coliseo a Cárdenas y de Cárdenas a Varadero, que tan obra suya es, que así reconociéndolo los cardenenses, le ofrecieron no ha mucho un homenaje, que fué monstruoso.

También llega hasta mi mesa el B. L. M. del representante Gundián y del senador José Manuel Gutiérrez.

Agradecido a la cortesía.

LA ULTIMA NOTA.—Con un eco del día.

Eco que es de casa, por que es nuestra la fiesta a que hemos de asistir hoy, cuantos pertenecemos a la gran familia de esta Empresa editora y propietaria de tres de los más populares periódicos cubanos: DIARIO DE LA MARINA, «Avance» y «¡Alerta!», que evocan tres grandes figuras de la grey periodística de Cuba: Pepín Rivero, Oscar Zayas y Ricardo Villares.

Asistiré a nuestra fiesta de hoy.

Manolo JARQUIN.

CRUCIGRAMAS

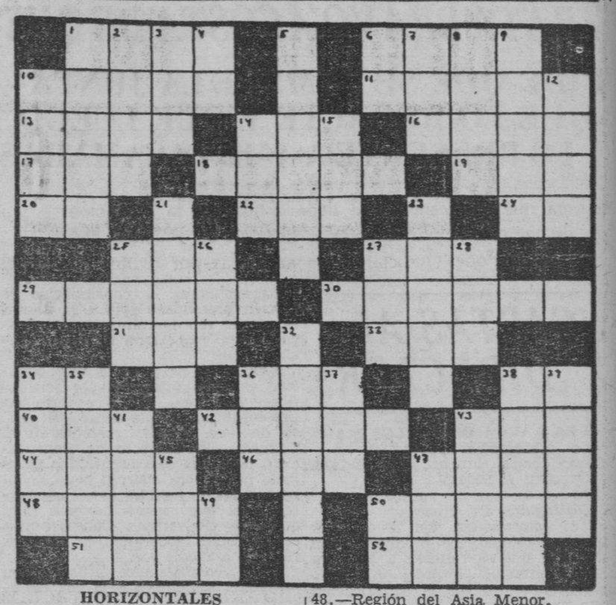

HORIZONTALES

1.—Mojón de término o heredades.
6.—Monte de Grecia.
10.—Parte de peso que se rebaja por la vasija, caja o embalaje (plural).
11.—Aspecto de un asunto o negocio.
13.—Donde se trillan las mieses (plural).
14.—Parte del ave.
16.—Pelo de las ovejas y carneros.
17.—Adverbio de modo.
18.—Aparato para moderar y detener el movimiento.
19.—Otorgar.
20.—Moneda romana de cobre.
22.—Terminación de aumentativo.
24.—Diptongo.
25.—Nombre de la «e» larga griega.
27.—Oxido de calcio.
29.—Pueblo que habitan en las Antillas.
30.—Aureola.
31.—Célebre novelista portugués.
33.—Voz expresiva del sonido que hace un golpe, o del golpe mismo.
34.—Río de Italia.
36.—Perro.
38.—Interjección.
40.—Metal.
42.—Embarcación de remos, usada por los indios.
43.—Existir.
44.—Hoguera en que se quemaban los cadáveres y las víctimas de los sacrificios.
46.—Nombre de letra.
47.—Chupé.
48.—Región del Asia Menor.
50.—Muro de cerca.
51.—Nombre femenino.
52.—Práctica general de una cosa (plural).

VERTICALES

1.—Faces.
2.—Expresado de palabra.
3.—Yunque de plateros.
4.—Pronombre.
5.—Médico.
6.—Antes de Cristo.
7.—Igual, semejante.
8.—Rogad.
9.—Península de la Arabia donde, según la Biblia, recibió Moisés las Tablas de la Ley.
10.—Proposición que se toma por asunto de un discurso.
12.—Ciudad capital de la Dalmacia.
14.—Juguete.
15.—Nombre femenino.
21.—Región de la antigua Grecia.
23.—Medida de longitud (pl.)
25.—Nombre de letra.
26.—Medida agraria usada en Aragón.
27.—Extremo inferior de los masteleros.
28.—Artículo (pl.)
32.—Alcanfor de Borneo.
34.—Sacerdote del rito griego, entre los rusos.
35.—Héroe beocio de estatura gigantesca, a quien Diana transformó en constelación.
36.—Tiempo del verbo caer.
37.—Patriarca hebreo, hijo de Lamec.
38.—Diosa de la Justicia.
39.—Medida de superficie.
41.—Plinto.
43.—Batracio.
45.—Oasis del Sahara Central.
47.—Adverbio de cantidad.
49.—Río de Suiza.
50.—Pronombre personal.

Solución al crucigrama anterior

■	M	A	■	A	B	A	C	O	■	I	A	■	■	■
C	A	R	E	T	A	■	R	I	Z	O	M	A	■	■
O	C	■	R	E	■	B	■	R	A	■	A	N	■	■
R	E	C	É	■	S	U	S	■	R	O	I	G	■	■
D	O	■	■	R	U	B	I	A	■	■	S	I	■	■
I	■	I	N	A	■	I	■	L	A	R	■	O	■	■
F	E	■	O	N	A	■	R	E	A	■	A	S	■	■
O	■	S	E	D	■	P	■	T	R	O	■	P	■	■
R	A	E	■	A	D	R	I	A	■	■	I	R	E	■
M	E	T	A	■	I	O	N	■	■	A	L	A	R	■
E	T	■	C	A	■	A	■	U	T	■	S	M	■	■
S	A	L	O	M	E	■	T	R	O	M	P	A	■	■
■	S	A	■	A	R	R	E	O	■	E	A	■	■	■

PENSION COMPLETA
Hasta el 1o. de Julio desde $3.00 a $6.00 diarios
Desde Julio 1o. a 30 de Sept. desde $3.50 a $7.00
Según Habitación
Habitación con vista exterior, desayuno, almuerzo y comida, disfrute de las aguas y baños minerales, del Parque de los manantiales y extensos terrenos del Balneario.
Si no puede venir a los manantiales, ellos irán a su casa pidiendo el agua a su Depósito; Tacón número 4. teléfono A-7627.
$0.90 EL BOTELLON DE 20 LITROS
ESCUCHE DIARIAMENTE LOS INMEJORABLES PROGRAMAS DE LA "HORA SAN MIGUEL DE LOS BAÑOS" DE 5 a 6 DE LA TARDE Y DESDE LA RADIO-EMISORA CMCJ EN 1,110 kilociclos.

GRAN HOTEL DEL BALNEARIO

¿SE SIENTE USTED CANSADO?
TOMESE UNA VACACION EN EL "GRAN HOTEL DEL BALNEARIO DE SAN MIGUEL DE LOS BAÑOS".
— EL PARAISO DE CUBA —
A 800 pies sobre el nivel del mar, en el centro de un valle primoroso rodeado de bellísimas montañas, con manantiales de AGUAS recomendadas por todos los médicos más afamados y comprobadas por más de dos siglos como milagrosas para la curación de las afecciones de las vías digestivas y urinarias, para la diabetes y todos los trastornos de la nutrición.
El GRAN HOTEL DEL BALNEARIO es una magnífica construcción con 50 habitaciones confortables, restaurant de primera clase, baños minero-medicinales, parques y arboledas, juegos de salón y al aire libre. Médico Director, Farmacia, Laboratorios Clínico e Hidrológico y todos los adelantos modernos.
Haga su viaje en el confortable coche pullman de los Unidos de Matanzas, especial del Gran Hotel, que sale todos los días a las 3 y ¼ de la tarde, desde Teniente Rey y Monserrate. Café «Yara». $1.20 ida y vuelta.
DIRIJASE AL GRAN HOTEL DEL BALNEARIO. SAN MIGUEL DE LOS BAÑOS.
INFORMACION EN LA HABANA POR EL I-3324.

M.E.C.D. 2016

Un nuevo "GALLO" en Belascoaín 26

El próximo sábado, día 2 de Mayo, abriremos al servicio del público una nueva Sucursal.

En esta nueva casa, situada en un lugar céntrico, encontrarán nuestros clientes el Standard de calidad, confección y buen gusto que es ya famosamente característico de los TRAJES PARA CABALLEROS, de "EL GALLO"; dentro de los precios más económicos que es posible ofrecer.

Sirva el presente anuncio de invitación cordial a todos.

El Gallo

VALLE LLANO & Co.

Una Organización de Sastrerías que Abarca toda la República

HABANA -- CIENFUEGOS -- CAMAGUEY -- SANTIAGO

CRONICA HABANERA

EN LA PARROQUIA DEL VEDADO

CARMEN ROSA LARCADA.—La Iglesia Parroquial del Vedado, el amplio tempo de la aristocrática barriada, abrió anoche sus puertas para una ceremonia nupcial brillantísima.

Muy graciosa la novia.

La señorita Carmen Rosa Larcada y López Lay, hija del cumplido caballero Fernando Larcada, miembro muy querido de la directiva del Habana Yacht Club, y de su interesante esposa Sylvina López Lay.

Unió sus destinos tan encantadora señorita, a los de un joven caballeroso y correcto, Lorenzo Daniel y Butler.

La ceremonia, breve, selecta, fué bendecida ante el altar mayor que estaba decorado con plantas y flores por los artistas de la «Casa Trías» el elegante jardín del Vedado.

Sobre el verdor de las palmas arecas que le servían de margo se destacaba la blancura inmaculada de los lirios que en búcaros y jardineras tapizaban el retablo.

Del brazo de su padre, llegó la novia ante el ara, desplegando el lujo de una toilette finísima que procedía del atelier del renombrado Bernabeu.

Era el modelo «Premier flirt», de Patou, en valioso «fleur de soie» con linda «coiffure» de pequeños botones de azahar sosteniendo el albo velo de tul ilusión.

El ramo de mano, que llevaba la firma de Trías, ésto es, de la «Casa Trías, el edén del Vedado, era todo de gypsophilas, una flor nueva, blanca y menudita.

Como deferencia a la familia del novio, ofició en la ceremonia el Reverendo Padre Mac Coll, que vino expresamente de la ciudad de Nueva York.

Fueron padrinos la señora Mary Butler de Daniel, madre del novio y el padre de la novia, el señor Fernando A. Larcada.

Los testigos.

Por ella, los doctores José Cabarrocas, Julio Figueroa y Carlos M. de Alzugaray y los señores Sammy Tolón, Presidente p. s. r., del Hababana Yacht Club, Felipe Lay, Eddy G. Abreu, Vicente G. Abreu, Rafael García Capote y Gustavo López Lay

Y por él, la señora Geraldine Butler de Wells, tía del novio; el ingeniero Eduardo Gastón, el ingeniero E. Vázquez y los señores Rolando Martínez, William Skilton, Guillermo Alamilla, Charles de Cárdenas, Alex Mc Donald y George H. Moore.

Entre las señoras, en término preferente, la madre de la novia Sylvina López Lay de Larcada, que lucía muy elegante con una bella toilette.

La madre del novio, la distinguida dama Mary Buther de Daniel, de encaje negro.

Cleria de Macario, gentil esposa del Ministro de Italia.

La Marquesa de Valle Siciliana.

Mercedes Figueroa de Hernández, Julia Heyman de Menéndez, Guillermina de Zaldo viuda de Morales, Nena Zayas viuda de Bonnet, Gracia Caminero viuda de Ulmo.

Marina Dolz de Tolón.

Isabel del Barrio de Llansó.

Josefina Cepero de Jorge, Angélica Pedro de Forcade, Zenaida Gutiérrez de Mencía, Hemelina López Muñoz de Lliteras, Eva García de León, Usenda Deus de González Labarga y Carmelina Reyes de Pérez Cubillas.

Hemelina de Riego de Rocha y su hija tan encantadora Graciella Rocha de Zorrilla.

Lolo Valdés Fauli de Ruz, Fe González Pineda de del Peso, Mercedes Montalvo viuda de Martínez, Isabel Mercedes Soto de Everts, Esperanza Bernal de Bernal.

Ada Espinosa de García Bango, Cristina de la Torre de Freixas, Edith S. de Grinda, Raquel María Sánchez de Hevia, y Marina Grinda de Basarrate.

Mercedes Rivas de Carbonell.

Graciella del Monte de Argüelles, de Domínguez, Petite Esnard de Pina, Carlota Arenal de la Cova y María de los Angeles Arango de Cova.

María Antonia Alonso de Aspuru.

Elegantísima.

Ofelia Cabarrocas de Rodríguez, Nenita Abril de Baró, Elena de la Torriente de la Guardia, Nena Alzugaray de Llansó, Margot Fleixás de Gómez, Blanca Fornias de López Lay, y la respetable dama María Teresa de la Cova de Lay.

Herminia Saladrigas de Terry.

Mary Méndez de Manzar.

Herminia Olivera de Abril, Lilia Carrera de Estefani, Zaida Carrerá de Fernández Reboul, Zenaida Regueyra de Lay, y Pilar Reboul de Fernández.

Josefina de Vega viuda de Posada, Herminia Delgado de Rodríguez Baz, Alicia Morales de Ravena, Camila González Chávez de Lombillo Clark, Luisita Pla de Cárdenas, Adolfina Henriquez de Bolivar, y la gentil Lillian Krueguer de Steinhart.

Bichy Martínez de Argüelles.

Elba Deschamps de Figueroa.

Sra de García Baeza, Mrs Heymann, señora de Collazo, Bárbara L. de Mohawn y Narcisa Ayala de Freixás.

Y completando esta parte de la relación la elegante Mrs. Heylman.

Señoritas:

María Carlota Alzugaray, tan encantadora.

Rosita de Zendegui, Elena y Rosario González Labarga, Esperancita Bernal, Sylvia Tolón y la bella Lolo Goytizolo.

Elvira, Rosa y Julia Morales Zaldo.

Cecilia Boada.

Gisela García Espinosa, Loly Bravo, Cristina Saladrigas, Otilia Regueyra, Patria y Olga Sedano, Lourdes y Carmelina Argüelles, Chicha Jorge, María Antonia Freyre y Tita y María Jané.

Lucila Morales, Henriette Valdés Fauli,

Lola del Peso, Ofelia y Graciella de Freixás, y la gentil Ana Luisa López Lay.

Antolina de Cárdenas, Lydia Pou, Hortensia Rivero, Margot y Gabriela Menéndez, Ameriquita García Granda, Josefina Bonnet, Magaret Fitzgerald.

Mary Kay.

Bellísima.

Elia de la Vova, Pilar y Josefina Lombillo, Rosa María Prieto, Carmelina García Baeza, Renée Cabrera, Amadita Rodríguez y Luisita Lay, la distinguida señorita.

Y para terminar las lindas jovencitas Hortensia Bernal, Martha González Labarga y Rosa María de Cárdenas.

GRAN MUNDO. — El recibo de hoy.

Señalado está para las cinco de la tarde en la residencia de la alta dama Lily Hidalgo de Conill el recibo de la bella señorita Vivien Conill celebrando su compromiso amoroso con el joven Marqués de Casa Núñez de Villavicencio.

Recibo elegante, sin carácter alguno de fiesta.

EN LA MANSION PRESIDENCIAL—Anoche se llevó a efecto en la Mansión Presidencial la anunciada comida en honor del Embajador de España, Excmo. señor Luciano López Ferrer ofrecida por el Honorable Señor Presidente, doctor José A. Barnet y por su distinguida esposa Marcela Cleard.

Eran los demás comensales:

El Secretario de Estado, ingeniero Jorge Luis Echarte y señora Minina Romero.

El Secretario de la Presidencia, doctor Andrés Domingo y Morales del Castillo.

El Sub-Secretario de Estado comandante Luis Rodolfo Miranda.

La señora Georgina Barnet de Van de Griendt.

El Conde y la Condesa del Rivero.

El Marqués y la Marquesa de Tiedra.

El señor Alfredo Cañal y señora Estela Barrachina, el doctor Guillermo Belt y señora Cuquita Martínez, el doctor Juan Arellano y señora Lily Longa.

El Secretario de la Embajada Española, señor Manuel Alvarez Reymunde y señora Macusa González.

El señor Enrique Soler y Baró, Introductor del Cuerpo Diplomático.

Las señoritas Marilis López Ferrer, Maruja de Rojas, Manolita Bravo, y Rosario Arellano.

Y los señores Florentino Suárez, presidente de la Cámara de Comercio Española; Rafael Egaña, Secretario de la Cámara de Comercio Española; capitanes Carlos Viera y Carlos Hernández, ayudantes del Presidente y el doctor Luis Moas, Agregado al Protocolo.

Después de la comida el Presidente de la República, impuso al Embajador de España, la condecoración de la Orden Nacional de Mérito Carlos Manuel de Céspedes.

Más tarde se llevó a cabo una parte de concierto, interpretando varias obras al piano la bella señorita Isela Gómez, hija del Secretario de Comunicaciones y cantando la encantadora señorita Olga Fischerman, preciosas canciones acompañadas al piano por su padre, el profesor Jascha Fischerman.

OCTAVIO SEIGLE. — En la tarde de ayer fueron conducidos hasta el Cementerio de Colón, donde reposarán eternamente, los restos mortales del estimado caballero Octavio Seigle, que tan trágicamente abandonara la vida.

Fué aquel un acto sentidísimo, en el que se congregaron las numerosas amistades de la familia Seigle, tan bien relacionada en el seno de nuestro gran mundo.

La desaparición del señor Seigle deja sumidos en el más profundo de los dolores a todos sus familiares, principalmente a su pobre viuda, la señora Ofelia Crusellas y a sus hijos Josefina, Anita, Sylvia, Gloria y Tony hasta los que hacemos llegar nuestra más sentida expresión de condolencia.

Paz a sus restos.

LA GRAN FIESTA DEL 14 DE MAYO—Una gran fiesta se llevará a efecto el día 14 del próximo mes de mayo en el Palacio de la Presidencia.

La ofrecen el honorable presidente de la República, doctor José A. Barnet, y su distinguida esposa, señora Marcela Cleard de Barnet, en honor del presidente electo, doctor Miguel Mariano Gómez, y su bellísima esposa, señora Serafina Diago de Gómez.

Consistirá en una comida a la que seguirá una gran recepción bailable.

«El Clavel», el gran jardín nacional de los hermanos Armand, en Marianao, ha recibido la encomienda del adorno floral que lucirá esa noche todo el Palacio.

Un adorno regio, a tono con la importancia de la fiesta, que comprenderá también la decoración de la mesa de la comida.

Esta fiesta constituirá, sin duda, el máximo acontecimiento social de la estación.

EN SU SANTO

Ohilda Touzet, la bella y encantadora señorita, celebra en la festividad del día su onomástico, por lo que le enviamos un saludo afectuoso.

La señorita Touzet pertenece a esa legión de figuritas que frecuentan nuestra sociedad elegante.

Muchas felicitaciones tendrá en esta fecha.

EN EL AUTOMOVIL CLUB.—Ayer se celebró un simpático almuerzo en el Automóvil Club de Cuba.

Ofrecido fué en honor de la gentilísima dama Georgina Barnet de van de Griendt, hija del Honorable Señor Presidente de la República, por el amable caballero Manolo Ecay y Tovar, con motivo de su viaje a Europa.

El señor Ecay, que se propone embarcar el próximo lunes a bordo del «Mexique,» vá en misión oficial de nuestro Gobierno rumbo a Barcelona acompañado por el joven y culto doctor Rubén Ortiz Lamadrid.

El almuerzo de ayer se desarrolló en la más franca animación.

La mesa fué decorada con flores preciosas, tomando asiento con el anfitrión y su homenajeada estos invitados.

El señor Andrés A. Terry, Presidente del Automóvil Club.

El Conde del Rivero.

El señor David Masnata y señora Aurora de Quesada, el señor Luis F. Ardois y señora Nena Andux, el señor Antonio Herrera y señora Zenaida Espinosa.

Sissy Durland.

Rosario Arellano.

Los señores Dr. Octavio Montoro, Dr. Miguel Angel Carbonell, Dr. Rafael Gaspar Montoro, Dr. Rubén Ortiz Lamadrid, Rafael Salazar, Gabriel Suárez Solar, Raúl Ureña, Emilio Torrente y Oscar Ugarte.

Y este cronista.

BODA EN MONSERRATE.—Esta tarde, a las seis, en la iglesia de Monserrate, se verificará la boda de la encantadora y distinguida señorita Conchita Carneado y el correcto joven Agustín Fuentevilla.

Designados están los padrinos y testigos de esta simpática ceremonia nupcial que está llamada a revestir gran lucimiento por las simpatías y las muchas relaciones de los contrayentes.

El traje de la novia será el precioso modelo «Azucena», bellísima creación de la conocida artista Consuelo Sanjuán, de «Fashion Creations», la elegante casa de Amistad 56.

El ramo de mano será un lindísimo modelo de «easter lillies» de la «Casa Trías», el conocido jardín de la calle 12, entre 21 y 23, en el Vedado.

Tema para la crónica.

(Continúa en la página SIETE)

Se acercan las fiestas del veinte de Mayo

Y queremos recomendar a todas las damas la conveniencia de una visita a nuestro Departamento de Confecciones. Todas las semanas hay en él modelos nuevos que admirar: de sport, de calle, de comida y de noche. Siempre dentro de las últimas tendencias de la moda, y a un precio económico.

Diseñamos dos de los últimos modelos recibidos Son de Crepé de seda y pueden obtenerse en tonos: blanco, maíz, rosa o aqua. Del 14 al 20. **4.95**

Nuestras colecciones de verano empiezan en 2.95. Desde este precio en adelante, ofrecemos una grandísima variedad de estilos, colores y calidades.

fin de siglo

san rafael y águila, teléfonos: m-5991-92-93

Las aguas minerales de Cuba

EL AGUA DE SAN MIGUEL DE LOS BAÑOS NO DESCALCIFICA

UNA OPINION DEL ILUSTRE MEDICO CIENFUEGUERO DR. MANUEL E. ALTUNA — SOBRE SAN MIGUEL DE LOS BAÑOS

Durante mi última temporada en San Miguel de los Baños se me acercaron algunas personas y me hicieron la siguiente pregunta: «¿El agua de San Miguel de los Baños descalcifica?»

Para contestarla en sentido negativo, basta examinar el análisis del agua de La Salud, que se encuentra en la página nueve del folleto titulado «Guía del Agüista», que se obtiene gratis en el Hotel del Balneario; en él se ve que el agua de esa fuente tiene DIECISIETE centígramos de BI-CARBONATO DE CALCIO por litro, luego DA CALCIO en vez de QUITARLO. El análisis no acusa materia orgánica, ni presencia de nitritos, etc., ni substancia nociva alguna que haga que dicha agua no sea un agua POTABLE de EXCELENTE CALIDAD. No menciona, sino muy ligeramente, el azufre coloidal, que tiene el agua de La Salud al salir del manantial, que lo denuncia el sentido del olfato; este olor no puede atribuirse al ácido sulfhídrico, pues poniendo en un tubo de ensayo una pulgarada de acetato de plomo y agregándole el agua objeto del examen, el precipitado que se obtiene es de color blanco e indica que no tiene ácido sulfhídrico, sino azufre coloidal, pues si tuviese ácido sufhídrico, el color apizarrado lo delataría. (Rev. Padre Jesús Delgado, Dom.) Este azufre coloidal es un cuerpo volátil y recuerdo aquí un hecho por demás sabido, que los metales en forma coloidal representan MIL VECES el peso del metal que les han dado origen. La forma coloidal es la única forma en que el organismo asimila el azufre; en todas las otras formas, al ingerirlo, hace daño. El azufre coloidal es el que produce las CURAS MARAVILLOSAS.

Siendo un cuerpo volátil, hay que tomar el agua recién salida de la fuente. Como agua de MESA, el agua de La Salud es excelente, por ser alcalina, captada de fuente y, por lo tanto, libre de SUBSTANCIA ORGANICA.

Durante las temporadas de San Miguel de los Baños, las pérdidas de fosfatos no se observan.

Muy rara es la persona que hace una temporada de tres semanas en este Balneario, que no aumente de peso; luego, si descalcificara, no tendría lugar este hecho.

Viene a mi memoria, para demostrar esta afirmación, entre muchas, un matrimonio joven, que hace este año su segunda temporada; él es abogado y catedrático, causeur muy atrayente y simpático, sus dos ocupaciones no pueden ser más sedentarias; ella, médica por afición y rebosante de vida. Ambos empezaron a ganar en peso desde su primera temporada. Al verlos este año, él pesa quince libras más y ella se conoce que también ha ganado en peso. Este dato demuestra que el metabolismo basal de ambos funciona normalmente; si estuvieran descalcificados no estarían más gruesos.

En la isla de Cuba no existe lugar de temporada alguno en que se encuentren tantos chalets fabricados por personas agradecidas, por haber encontrado allí la salud, como en San Miguel de los Baños. Si siempre está concurrido San Miguel, no es porque ESTA DE MODA, sino porque los éxitos que en él se logran son incontables.

Si esta agua descalcificara, los que la toman durante todo el año estarían descalcificados. No gozarían de salud relativa ni don Francisco Villaoz, el hermoso, ni don Manuel Villaverde, siempre ocupado y en continuo movimiento, ni el Dr. Ramos Báez pudiera exhibir, para su orgullo, un niño tan hermoso, ni tan bonito, ni tan saludable.

El que esto escribe hizo su primera temporada en octubre de 1932, de TRES SEMANAS, y no ha vuelto a padecer una HEPATO-TOXEMIA que lo atormentaba hacía un año; desde esa época hace su temporada anual de un mes, toma durante todo el año el agua de San Miguel y su química sanguínea es completamente normal con respecto al CALCIO.

Si se toma en la fuente el agua, tiene entonces los caracteres de AGUA MEDICINAL y debe ser dosificada por el médico del Balneario.

Manuel E. ALTUNA.

Abril de 1936.

LA TEMPORADA DE PLAYA SE APROXIMA

Ya tenemos a la venta los últimos modelos de trajes de baño para 1936.

JANTZEN
CATALINA
VENUS.

y otros.

Además un extenso y variado surtido en

ZAPATILLAS
PIJAMAS
BOLSAS
GORROS.

y demás artículos para la PLAYA.

CULTURAL S. A.
LA MODERNA POESIA

Departamento Sport.

Obispo 135. Telf. A-1171

HABANA

Primero el zumbido

después el piquete, luego la ronchа e inmediatamente **PENETRO,** el Bálsamo Penetrante para evitar la infección.

PENETRO

Use Pastillas PENETRO para la tos

Saldeuvas PICOT

Cuando necesite un laxante y refrescante estomacal que sea suave, eficaz, agradable y rapídisimo en su efecto, tome la legítima Sal de Uvas Picot, y quedará encantado.

Entre usted al Nuevo Concurso Picot—$1.000-00 Dollars en Premios. Las bases del Concurso las encontrará en el Cancionero Picot 1936, el cual se le enviará gratis al recibo de una envoltura de Sal de Uvas Picot. Solicítelo a Picot Laboratories, Inc., Wilmington, Del. E. U. de A.

JOYERIA "LE TRIANON"

Nuestros Precios.....

son los más económicos; NUEVOS todos los Objetos de Joyería y Artículos para Regalos y además, obsequiamos durante Abril por cada compra con que nos favorezca.

La Casa de los REGALOS ARTISTICOS

Salvador Fondón: Galiano 91

S. I. A. S

El _____ _____ para la _____ intima _____

QUE ES Y PARA QUE SIRVE...?

Entérese uniendo este cupón al de mañana, y así hasta obtener la clave, y envíela por correo al APARTADO 747. Entre todas las soluciones correctas que se reciban antes del día 9 se sortearán DIEZ HOJAS DE BILLETES de la Lotería Nacional.

¿Quiere Vd. ser dueño de sí mismo?

Después de una seria agitación o en situaciones violentas, las tabletas de

Bromural «Knoll»

le serán insustituibles.

No dañan nunca.

Tubitos de 10 y 20 tabletas

Dr. Valdés Anciano

PRADO No. 20. M-1794.

Exclusivamente enfermedades Nerviosas y Mentales.

M.E.C.D. 2016

HOY ENCANTO
UNICO en CUBA con REFRIGERACION
COLUMBIA presenta a
Ruth CHATTERTON
con
OTTO KRUGER
MARIAM MARSH
LIONEL ATWILL
ROBERT ALLEN
LLOYD NOLAN
en el sentimental y conmovedor drama romántico

ADIOS AL PASADO
-LADY OF SECRETS-
5½ y 9½

DALIA IÑIGUEZ
quien recitará entre otras
"A CAZA VA el CABALLERO" — de Lope de Vega
"CAPERUCITA ROJA" — Gabriela Mistral
"CANTARES" — Manuel Machado
"EL AMOR MOJADO" — Anacreonte
"DESPECHO" — Juana de Ibarbourou
"LOS ELFOS" — Laconte de Lisle
40¢ MAÑANA MATINEE a la 1½ 50¢

ESCENARIO y PANTALLA

N O T A S

HOY: «ADIOS AL PASADO» EN EL ENCANTO

Hoy en día de moda, se estrena en este aristocrático teatro, el más emocionante y bello drama de amor que Vd. haya visto en la pantalla: «Adiós al pasado», sentimental producción de la Columbia en que reverdece sus laureles a la par que hace gala de su extraordinaria versatilidad la genial y elegante Ruth Chatterton, secundada maravillosamente por un reparto formidable, entre los que descuellan Marian Marsh, Otto Kruger, Lionel Atwill, Lloyd Nolan y Robert Allen. «Adiós al pasado» perdurará por largos años en la memoria de cuantos la vean. En turnos elegantes de 5.30 y 9.30, la genial recitadora Dalia Iñiguez presentará un nuevo programa, que es: «A caza va el Caballero» de López de Vega, «Caperucita Roja» de Gabriela Mistral, «Cantares» de Manuel Machado, «El amor mojado» de Anacreonte (estreno), «Despecho» de Juana de Ibarbourou, «Los Elfos» de Leconte de Lisle.

Los precios mientras dure la actuación de Dalia Iñiguez son: 40 centapos hasta las 6.30, y 50 centavos después. Niños a todas horas 20 cts.

Mañana, por ser día de fiesta, la función comenzará a la 1.30 en punto, actuando Dalia Iñiguez, además de en las 5.30 y 9.30, a las 3.30.

El lunes la film de más potencialidad dramática del año, «Guerra sin cuartel». Esta crispante film gira alrededor de un matrimonio con un pequeño hijito que esforzado a ser huésped de una pandilla de ladrones que acaban de hacer un secuestro de un niñito, y cobrado por su rescate doscientos mil pesos. Para evitar que los identifiquen, los bandidos quieren deshacerse de sus inocentes víctimas... ¡matándolos! Son sus intérpretes Rochelle Hudson, César Romero, Bruce Cabot, Edward Norris y otros.

EL SABADO: «LA PEQUEÑA REBELDE» EN EL ALKAZAR

Pocas películas han despertado la expectación que «El túnel trasatlántico», que ayer en su estreno llenó por completo la amplia sala de este teatro. Hoy se repite nuevamente este colosal drama del futuro, magistralmente interpretado por Richar Dix, Madge Evans, Helen Vinson, George Arliss, Walter Huston y miles más. «El túnel trasatlántico» es el drama más completo llevado a cabo por la cinematografía moderna... La obra cumbre donde se mezclan todos los emocionalismos y las maravillas científicas de este siglo... La película que va diez años a la avanzada de las más avanzada de las películas. También se exhibe la divertidísima producción argentina, titulada «La conquista de Buenos Aires» con Marcelo Ruggero, Olga Lozan y otros.

Los precios como siempre: 20 centavos de 1.30 a 6.30, y 30 centavos después. Niños a cualquier hora 15 cts. y tertulia 10 centavos.

Mañana, por ser día festivo, se celebrará una grandiosa matinée desde la 1 y 30.

El sábado, la Reinecita del Cine, Shirley Temple, en la más linda de sus películas, «La pequeña rebelde» con John Boles, Jack Holt, Karen Morley y el gran bailarín de color Bill Robinson. También se estrena la film toda acción y emoción, titulada «Monte atronador», con George O-Brien.

El miércoles, el soberbio espectáculo «Motín a bordo», formidablemente interpretado por Clark Gable, Charles Laugthon, Franchot Tone y miles de extras. «Motín a bordo» será exhibida hablada totalmente en español.

EXITO DE «MOTIN A BORDO» EN EL RIVIERA

Tal como habíamos pronosticado constituye un magnífico succés social y cinematográfico la presentación en este elegante teatro, del espectáculo más gigantesco del siglo, «Motín a bordo», que hoy se repite nuevamente y seguirá exhibiéndose hasta el domingo inclusive. Son intérpretes gloriosos de esta formidable superproducción, Clark Gable, Charles Laugthon, Franchot Tone y miles de extras. También se exhibe el crispante drama de dramas «La conciencia acusa» con Edward Arnold, Peter Lorre, Marian Marsh, Tala Birell y Robert Allen. Hoy la función, como todos los jueves, comenzará a la 1.30 y los precios serán como siempre: 20 centavos por la tarde y 30 cts. por la noche. Niños a todas horas 15 centavos y tertulia 10 centavos.

Mañana, se exhibirá con «Motín a bordo», la emocionante film «El valor se impone», de Victor Jory, y el sábado con «Motín a bordo» se exhibirá «Fugitivos de la Isla del Diablo».

Mañana, por ser día de fiesta, se celebrará desde la 1.15, una grandiosa matinée.

El lunes, conjuntamente con el teatro «Encanto», el drama más crispante y fuerte del año, «Guerra sin cuartel» con Rochelle Hudson, César Romero, Bruce Cabot y Edward Norris. También se exhibe la misteriosa film «A puertas cerradas» con Aline Mac Mahon, Basil Rathbone, Mary Carlisle y Frank Albertson.

El martes, 10.000.000 de carcajadas en la comedia más graciosa de los últimos 10 años... «Una noche en la ópera», por los Hermanos Marx, y «Mares peligrosos» con Jack Holt.

El miércoles, «La pequeña rebelde» con Shirley Temple.

DOS PELICULAS FORMIDABLES EN EL CAMPOAMOR

«El rey de los condenados», soberbia superproducción de la Gaumont British, sigue exhibiéndose con grandioso éxito, acompañada de otra maravillosa joya de la Universal, «Quiéreme otra vez». En «El rey de los condenados» «viven» formidablemente sus roles: Conrad Veidt, Helen Vinson, Noah Beery y más de cinco mil extras. Trágico drama que hiela de espanto... emoción... realismo.... espectáculo.... acción.... fieras batallas... y sensacionales luchas... En «Quiéreme otra vez» realiza una genial interpretación, Margaret Sullavan, inolvidable intérprete de «Parece que fué ayer», una bellísima film hondamente sentimental y conmovedora que llega a lo más profundo del corazón. Completa el programa la interesantísima film documental «Eposodios sensacionales» donde vemos las grandes tragedias que han conmovido al mundo durante el año 1935.

Mañana, desde la 1.30, este mismo programa y a los mismos precios: 20 centavos de 1.30 a 6.30, y 30 centavos después. Niños a todas horas 15 centavos y tertulia 10 centavos.

El martes comienza la semana de la alegría...! Locura...! Risas...! y Carcajadas...! Metro presenta a Groucho, Harpo y Chico Marx, tres locos que se las traen en la más graciosa de todas las comedias filmadas de diez años a la fecha, «Una noche en la ópera». También se estrena la más chispeante de las comedias de los reyes de la risa, Stan Laurel y Oliver Hardy, titulada «Ojo por ojo». «Una noche en la ópera» se presentará en dos versiones, una hablada en inglés y otra en español.

Pronto: Shirley Temple, maravillosa como nunca en la más linda de sus películas, «La pequeña rebelde» y George O-Brien en «Monte atronador».

Más adelante, un grandioso programa Warner, «La viuda de Montecarlo» con Dolores del Río y «La reina de la flota» con Joan Blondell, Glenda Farrell, Hugh Herbert, Allen Jenkins y Warren Hill.

NACIONAL
BOUCHE. HOY: en la escena, 2 shows 5:30 y 9:30.
VILLA VENICE REVUE
Los mejores números de los 2 shows "Sueño de amor" y "Una noche en Montparnasse" EN LA PANTALLA; 4:00, 6:30, 8:00 y 10:30.
PRIMAVERA EN PARIS
Mary Ellis y Tulio Carminati.
40 c. TARDE El teatro abrirá sus puertas a las 3:30 50 c. NOCHE

MAÑANA FUNCION EXTRAORDINARIA EN EL MARTI

Para mañana anuncian las carteleras del «Martí», una gran función extraordinaria con motivo de celebrarse las Bodas de Plata de «El 88 corrido». Se estrenará el apropósito de actualidad, de Carlos Robreño, titulado: «Los últimos días de Pompeya», exponiendo los últimos acontecimientos políticos. También habrá un fin de fiesta y otras novedades.

Precios: 50 centavos luneta, 30 cts. butaca y 15 cts. la tertulia.

Esta noche, en la primera tanda doble, a las 8 y 45, va a escena, la revista de palpitante actualidad política en un acto, dividido en 12 cuadros y una apoteosis, original de Carlos Robreño, con música de Rodrigo Prats y evoluciones de Julio Richards «El 88 corrido», el último gran éxito de esta compañía. Desde anoche, cuenta con un cuadro de radio nuevo, que alcanzó gran éxito. Completan esta tanda, Selecciones de canto por Hortensia Coalla y Miguel de Grandy y el apropósito de actualidad de Carlos Robreño: «Antoñica la milagrera». Luneta 50 centavos; butaca 30 cts. y tertulia 15 centavos.

En la segunda tanda sencilla, a las 10 y 30 vuelve a escena el sainete lírico en un acto y tres cuadros, original de Federico Villoch, con música de Jorge Anckermann: «A sangre y fuego». Luneta 30 centavos; butaca 20 cts. y tertulia 10 centavos.

El día 5: estreno de la zarzuela cubana en dos actos, divididos en 14 cuadros y un intermezzo, original de Gustavo Robreño, con música del maestro Jorge Anckermann, titulada «La emperatriz del Pilar». Julio Richards está montando unas bellas evoluciones, la Casa Pilar confecciona el vestuario, diseñados por Ortas, y Manolo Roig, pinta regias decoraciones.

AUDITORIUM y FAUSTO
Desde MAYO 5
TRES CABALLEROS de FRAC
La primera película del maravilloso tenor
Tito SCHIPA

TEATRO PAYRET HOY!
CIFESA
La gloriosa productora española ESTRENA EN CUBA
El GATO MONTES
Una cinta en la que se agitan angustias y pasiones dentro de un argumento lleno de interes...
Con el aliciente de la magnífica voz del gran baritono
PABLO HERTOGS secundado por Mª del PILAR LEBRON
Victor Miguel MERAS y Mary CORTES
y... sobre todo una producción que lleva la garantía de ESTE SELLO

CIFESA
CONSULADO 92
TODO el DIA 30¢
NIÑOS 15¢ Tertulia 10¢

Marian Marsh en «Adiós al pasado» que se estrena hoy en el «Encanto».

FLORENCIA: U-6758. «Yo he sido espía» y «El duque de hierro».
BELGICA: A-9128. «Los amores de un dictador» y «Rosario la Cortijera».
VIOLETA: M-3238. «Las cruzadas» y «Rosario la Cortijera».

NACIONAL: «VILLA VENICE REVUE». 40 Y 50 CTS.

Dos actuaciones nos reserva para hay «Villa Venice Revue»—a las 5.30 y 9.30—con una cuidadosa recopilación de los dos «shows» presentados por Bouché, de cada uno de los cuales se han tomado los mejores números, como medio de satisfacer todos los gustos y complacer a cuantos solicitaban la repetición de cuanto habían visto en el primer espectáculo. De «Un sueño de amor» y «Una noche en Montparnasse» veremos, pues, lo más sugestivo.

En la pantalla—a las 4, 6.30, 8 y 10.30— «Primavera en París», un desfile de episodios agradables, en el ambiente cautivador que se produce en París. El solo título es una promesa grata. En los papeles más relevantes, Mary Ellis, famosa cantante del Metropolitan Opera House, y Tulio Carminati, que en este tipo de películas está admirable.

Una música primorosa, en la que se destacan varias canciones de estilo francés, completa los alicientes que se acumulan en «Primavera en París».

Entre el material corto, un Noticiario, que contiene detalles de la entrevista que celebraron en Washington el Secretario de Estado Cordell Hull y el Presidente electo de Cuba, doctor Miguel Mariano Gómez.

La entrada, antes de las 6.30, cuesta 40 centavos; después, 50. Tertulia, 15 centavos.

El «Nacional» abre hoy sus puertas a las 3.30.

El sábado: «Inspiración», por Douglas Mantgomery, Evelyn Venable y Adrienne Ames.

G A C E T I L L A S

AUDITORIUM: «HOMBRE O RATON» CON EDDIE CANTOR

Un gran día hoy para el «Auditorium», que cubrirá totalmente sus labores, con el estreno en Cuba de la preciosa creación musical de ese famosísimo y popular actor conocido por Eddie Cantor que lleva el original título de «Hombre o Ratón», super-comedia de altos prestigios, marco apropiado para exhibir sus maravillosas facultades, el sin rival Eddie Cantor, bien secundado por Sally Eilers, Ethel Merman, el cómico Paryarkarkus y las siempre encantadoras Goldwyn Girls, más lindas que nunca. En la matinée que comienza a la 1 y 30 se exhibe: Revista, el cartón en colores «Bailando la luna», la bonita comedia «Marido novicio», la gran película musical «Hombre o Ratón» por Eddie Cantor, episodios números 2 y 3 de la serie «Héroes del Progreso» por Walteh Abel, Margot Grahame y Wallace Ford. En las tandas elegantes de 5 y 15 y 9 y 45, con Revista y cartón en colores «Hombre o Ratón». A las 8 y 30: «Sombras de Pasión. Precios, mayores tarde 30 centavos, noche 40 centavos, niños, 20 centavos y tertulia 10 centavos todo el día. El martes: El famoso y gran tenor Tito Schipa en su debut cinematográfico «Tres Caballeros de Frac», bella producción musical con el tenor de la voz más melodiosa del mundo; bellos paisajes, canciones exquisitas, etc, todo eso lo encontrará Ud. en «Tres Caballeros de Frac» por el mejor tenor ligero del mundo Tito Schipa.

PAYRET: «EL GATO MONTES» (Estreno en Cuba)

«Cifesa», presenta el estreno en Cuba, hoy desde las 2 de la tarde de la monumental producción «El Gato Montés», según la célebre obra original del genial maestro Penella, que interpretan Pablo Hertogs, María del Pilar Lebron y otros, todos grandes actores. Amor, Gitanería, preciosas canciones, toros, odio, en fin una gran película española. Además se estrena la linda comedia «Una de fieras», también española y en ella puede Vd. ver como se hace una película de fieras aunque sea en las riberas del Manzanares de Madrid. Una revista Universal completa el programa.

Precios: 30 centavos mayores a todas horas y 15 centavos los niños. Tertulia, 10.

Mañana, una gran matinée desde la una con este programa.

El próximo estreno es «Morena Clara» de Imperio Argentina y que verá toda la Habana.

Después, «El cura de la aldea», «Cifesa» y «Madre alegría». De «Cima».

TRIANON: «VIDAS OPUESTAS» CON JANET GAYNOR

En la tanda de las 4: el famoso detective chino, Warner Oland, en la emocionante cinta Fox, Charlie Chang en Egipto,» revista Metro, muñequitos y estreno de la creacion de Janet y Henry Fonda, titulada «Vidas opuestas».

Desde el próximo domingo los precios del «Trianón» serán todos los días: 20 centavos, por la tarde. Por la noche: 30 centavos. Niños, a cualquier hora: 15 centavos.

Mañana: «El Tunel Trasatlántico», por Madge Evans y Richard Dix, y «Violines de Hungría», por Marcelle Chantal.

El sábado, estreno de la valiosa obra de la genial Kay Francis y la niña Sybil Jason, que lleva por nombre «Amores Trágicos».

RIALTO: «EL OCTAVO MANDAMIENTO»

Un triunfo para la cinematografía española ha sido la super-producción «El Octavo Mandamiento», interpretan Lina Yegros con Ramón de Setmanat, Luis Villasiul y otros. Una gran película que se exhibe hoy por última vez en «Rialto» y que recomendamos a nuestro publico. Completan el programa con la regia película de acción «Siempre en Peligro» por Richard Talmadge. Una comedia y un cartón con la revista Universal completan el programa.

Precios: 20 centavos hasta las 6 y media y 30 centavos después. Niños, 15 centavos.

Mañana: Una gran matinée a la 1 y 30 con el estreno de la gran película Exclusiva Cima «El Negro que tenia el alma blanca». Interpretada por Antoñita Colomé y Marino Barreto con «Angelillo».

Además se estrena «Amores Turbulentos».

NEPTUNO: «TIEMPOS MODERNOS» Y «ESCLAVITUD»

«Tiempos modernos», atrae enorme concurrencia a «Neptuno», confirmándose así el enorme éxito de esa película, que ha ido en justificado aumento. Charles Chapiin ha derramado en ella lo mejor de su gracia amarga, de su áspera comicidad, moviendo el tipo que habitualmente incorpora rentro de un asunto divertido a más no poder y del que se desprenden referencias de caracter social.

También figura hoy «Tiempos modernos» en el programa de «Neptuno», con «Esplendor», película de lujos y elegancias, interpretada por Mirian Hopkins y Joel McCrea.

Entre el material corto, «La carrioca», sinfonía en colores de Walteh Disney, y «El Teatro de las Ondas», comedia musical.

La entrada cuesta 20 y 30 centavos, antes y después de las 6 y 30, respectivamente.

El sábado, «Melodías del corazón». El lunes, «Saludo al amor».

En la semana próxima, «Amor a flote» y «Cadenas de amor».

FAUSTO: «HOMBRE O RATON»» CON EDDIE CANTOR

Más bailables, más canciones, más mujeres, más risa, más lujo, más originalidad y más pimienta que en ninguna otra película de Edie Cantor»... Eso se dice, unánimemente, de «Hombre o ratón».

He ahí la película que hoy se estrena en «Fausto», secundando al famoso artista, único en su genero, Ethel Merman y Sally Ellers, dos actrices bellísimas y que ayudan a Cantor a subrayar los episodios cómicos. También aparecen las famosas «chorus girls» de Goldwynn en «Hombre o ratón», cuya musica comprende cuatro clamorosos «hits» en New York.

En el mismo programa, «Violines de Hungria», deliciosa producción cuya trama transcurre en ambiente de gratas evocaciones sentimentales. Todo juega alrededor de un asunto interesantísimo. La música es bellísima.

La entrada, hasta las 6 y 30, cuesta 30 centavos; después, 40.

En el noticiero figuran interesantes detalles de la visita de Miguel Mariano Gómez al Secretario de Estado en Washington, Mr. Cordell Hull.

El día 5, estreno de «Hombres de frac», en cuyo reparto figura nada menos que el famoso tenor Tito Schipa, un preferido del publico habanero.

Y el día 8, «El lechero», con Harol Lloyd.

SABADO 8 "El LECHERO" con HAROLD LLOYD

Eddie Cantor y Ethel Merman en «Hombre o ratón», que se estrena hoy en el «Auditorium» y en el «Fausto».

«LOS GAVILANES», ESTA NOCHE, EN EL PRINCIPAL

«Los Gavilanes», la bien gustada zarzuela del maestro Jacinto Guerrero, vuelve esta noche a las 9.30 a escena en el teatro «Principal de la Comedia» y será cantada por la primera tiple Loló Trillo, que triunfó tan plenamente en ella el pasado domingo y el popular barítono José Ortiz de Zárate.

Mañana: día de fiesta, habrá dos grandes funciones. A las 5 y 30 va a escena «Las Leandras» y por la noche la magnífica obra del maestro Serrano «La Dolorosa» y también se representará «Los Claveles».

El sábado, a las 9 y 30, «Las Leandras» y a las 12 de la noche estreno de «Las bellezas del mundo», revista internacional en dos actos y 14 cuadros de Antonio Paso y Tomás Borrás, con música de los maestros Soutullo y Vert, con la que se presentará la popular Rita Montaner, que tendrá a su cargo el cuadro «La belleza cubana», cuya música es original de Bola de Nieve y con cuyo cuadro Eulogio Velasco y su compañía rinde tributo a Cuba.

REGINA: «NO ME OLVIDES»

Internacional Films presenta el estreno hoy en «Regina» de la superproducción del gran tenor italiano Beniminio Gigli en «No me olvides», con bellos números seleccionados de óperas cantados magistralmente por este gran tenor. Además se estrena «El Hijo del Carnaval» por Ivan Mosjoukine. Una comedia y un cartón completan el programa.

Precios: 15 centavos hasta las 6 y media y 20 centavos después. Niños, 10. Tertulia 10 centavos.

Mañana: Una gran matinée desde la 1 y 30 con «La Reina de la Ruleta» de Edward G. Robinson y «Melodía del Corazón».

El viernes 8, «Amores Trágicos», de Kay Francis.

HOY CAMPOAMOR
EXITO!
Conrad VEIDT
Helen VINSON
Noah BEERY
y
MILES de EXTRAS en
EL REY de los CONDENADOS
y
Margaret SULLAVAN en
"QUIEREME OTRAVEZ"
30¢
20¢ Tertulia 10¢

DEJADME ESCRIBIR LAS CANCIONES DE MI PAIS... y poco me interesa quien hace las leyes...!
Una película tan grande como el espíritu musical de America

PECNO COMMERCIAL presenta a
DOUGLASS MONTGOMERY
en
INSPIRACION
HARMONY LANE
con
Evelyn VENABLE y Adrianne AMES
TEATRO NACIONAL SABADO 2

(VEASE más GACETILLAS en la página DIEZ)

M.E.C.D. 2016

Todos le Gustarán

Ponemos especial cuidado en la elección de nuestros modelos de TRAJES PARA NIÑOS. Todos se destacan por su perfección y novedad. A continuación diseñamos algunos y damos a conocer los EXCEPCIONALES PRECIOS.

De Crash blanco de Lino superior, muy adornado, a
$2.50

Como el modelo, en beige y gris, bonitos adornos, a
$1.20

Trajes de Warandol azul y beige y de Crash blanco, con preciosos adornos, a
$1.00

Las Galerías
GALIANO 103 (casi esq. a San José)
TELEFONO A-6762

Lea ¡ALERTA! al mediodía y el AVANCE por la tarde

NADA LE PROVOCA

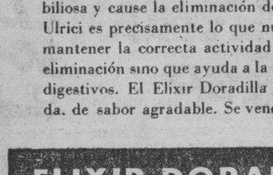

Se levanta de mañana cansado y de mal humor; a veces siente la boca amarga; su tez es amarillenta. Las más ricas golosinas no le provocan. Su vida es miserable y nada agradable para los seres queridos que le rodean. Esto ocurre generalmente con las personas biliosas o estreñidas. A veces lo que es realmente un ataque bilioso se trata indiferentemente con purgantes y laxantes, en vez de tomar un buen tónico para el hígado que estimule la segregación biliosa y cause la eliminación de los venenos. El Elixir Doradilla de Ulrici es precisamente lo que numerosos médicos recomiendan para mantener la correcta actividad del hígado, pues no solo estimula la eliminación sino que ayuda a la buena digestión y tonifica los órganos digestivos. El Elixir Doradilla de Ulrici es una preparación líquida, de sabor agradable. Se vende en todas las buenas boticas.

DS10

ELIXIR DORADILLA DE ULRICI
PARA EL HIGADO, ESTREÑIMIENTO, BILIOSIDAD, DISPEPSIA

CRONICA HABANERA

EN SAN JUAN DE LETRAN

EMMA PERTIERRA.—Con gran lucimiento y ante la más selecta representación de a sociedad habanera se llevó a efecto ayer tarde en la iglesia de San Juan de Letrán, la boda de la bella e interesante señorita Emma Pertierra y Liñero con el distinguido joven Oscar D Argüelles y Fernández de Castro.

Precioso lucía el altar mayor bajo un adorno muy artístico de plantas y flores.

Callas, dalias y gladiolos en bonita combinación velanse tapizando el retablo en búcaros y en jardineras.

Cerca de las siete hizo su entrada la novia.

Vestía el lindísimo modelo «Bonne chance» de Lelong, interpretado por el incomparable Bernabeu en finísimo crepé ivoire.

Y llevaba una rica y elegante «coiffure» de hojas de :peau d-ange» y menudos brillantitos sosteniendo el vaporoso velo detul ilusión que le cubria el rostro.

Complemento magnífico de tan lindo traje era el ramo de mano, maravillosa creación de la «Casa Trías» el elegante jardín del Vedado,

Era todo de «easter lillies», de forma alargada, muy original y muy bello.

Fueron padrinos la respetable señora Julia Liñero viuda de Pertierra, madre de la novia, y el padre del novio, el cumplido caballero Julio D. Argüelles.

Testigos por ella: el licenciado Bernardo J. Valdés, el comandante Julio D. Argüelles, el señor Luis Coto y los doctores Ernesto Marty y Angel Aixalá, Presidente del Vedado Tennis Club este último.

Por el novio: los doctores Néstor Mendoza e Indalecio Pertierra y los señores Juan Castro, Jorge Consuegra y Juan Fernández de Castro.

Muy selecta la concurrencia.

Primeramente la madre de la novia, la distinguida dama Julia Liñero viuda de Pertierra y sus hijas señoras jóvenes y bellas como Aida Pertierra de Coto, Gloria Pertierra de Consuegra y Sara Pertierra de Aixalá.

La madre del novio Carmela Fernández de Castro de Argüelles, muy gentil e interesante, y sus hijas las bellas señoritas Carmelina y Lourdes Argüelles y las encantadoras señoras Fefa Goizueta de Argüelles y Lolita Mendizábal de Argüelles.

Carlota Ponce de León viuda de Zaldo, Rosa Castro viuda de Zaldo, María Fernández viuda de Goizueta, Concha Montalvo de Mendizábal, Elvira Domínguez viuda de la Riva, Pepilla Penín de Rodríguez Fuentes, Elisa Barreras de Menocal, Pilar Reboul de Fernández, Inés Centurión de Maceo, Dulce María del Junco viuda de Fonts, y Eugenia Segrera de Sardiña.

Nena Gamba de Zaldo, Alicia Párraga de Mendoza, Nena Rodríguez de Santeiro y Alicia Nadal de Menocal, las cuatro muy elegantes.

Herminia Dolz de Tolón.

Chela Goizueta de Pedro.

Conchita Martínez Pedro de Menocal, Lila Forcade de Morán, Hortensia Arroyo de Castellanos, Flora Muñiz de Argüelles, Herminia Rodríguez viuda de Argüelles y María Antonia Dumas de Varela Zequeira.

Ofelia Pedro de Zárraga.

Teté Suárez de Aguilera.

Minita Argeülles viuda de Hill, Marion Grinda de Basarrate, Juanita Cano de Fonts, Esperanza Lasa de Montalvo, María Poyo de Riva, Aída de la Cantera de Goizueta, Bichy Martínez de Argüelles y María Luisa Martinó de Goizueta.

Alicia Wolter de Delgado.

Bebita Rabel de Hidalgo Gato.

Lula Parajón de Bustamante.

Rosita Leal de Garcini, Laura Angulo de Godoy, Alicia Foyo de Aguilera, Zenaida Espinosa de Herrera, Manuelita Argüelles de Yanez, Bebita Goudie de Juarrero, Beba Cueto de Narbona y la bellísima Sylvia Fernández de Castro de Barrios.

Elisita Menocal de Mederos.

Piedad Sánchez de Pedro.

Niñita Quintana de Villoldo, María Teresa Mendoza de Deschapelles Margarita Rodríguez de Fernández de Castro, y Julia Fernández de Castro de Castro, la gentil tía del novio.

Nena Aguilera de Estévez.

María Morales de Cárdenas, Bebé Deschapelles de Rodríguez Molina, Elena de Cárdenas de Coroalles, Alisa Arvide viuda de la Guardia, Ofelia Romañach de Alvarez, Violeta Pérez Arocha de Gutiérrez.

Floraida Fernández de Tolón, tan elegante.

Blanca Prieto de Gutiérrez, Ameriquita Sevilla de Garcini, Mercedes G. de Guín, Angelita G. de Gutiérrez y Estela Lastra de Fernández Gorro.

Señoritas:

María Herminia Alvarado, Lola María Sánchez, Minina Gómez de Molina, Graciella Otero, Estela Santeiro, Nenecita García Longa y la encantadora Josefina Ruz.

Mary Parajón.

Inés y Sylvia Maceo.

Alicia y Sylvia Pedroso, Beba y Teresa Pujals, Josefina de la Riva Hortensia y María Luisa Milagros, Chita Ochoa, Josefina Durán. Carmencita Herrera, Conchita y Bibí Espinosa, Josefina Durán.

Esperancita Bernal.

Gentilísima.

Estela Fiallo, Hortensia Gou, Lelia Fernández de Castro, Estela Wolter, Martha Ramos Izquierdo, Poupee Puig, Conchita La Villa, Pura Dalia Martín, Mercedes López Oliveros.

María Luisa Mendoza, tan bonita Rosa Margarita Quevedo, Ofelia y Olga Alvarez, Martha Washington, Carmen de la Guardia, María Antonia de Cárdenas.

Fina Contreras, Victoria Alonso y Cristina Mendoza, las tres graciosísimas.

Gloria y María Luisa Ortiz.

Mercedes Fernández de Castro, Martha Montes, Elsie y Lily y Goudie, y Beba y Junin Valdés Dapena, muy gentiles todas.

RESTABLECIDA.—Se halla de nuevo en su residencia, completamente restablecida de su dolencia, la señora Mercedes Palacio, esposa del señor Carlos E. Perea.

La gentil dama, fué sometida a una dificilísima operación en la Asociación de Católicas Cubanas, por el ilustre cirujano doctor José Antonio Presno, interviniendo también en el caso el notable doctor Emilio Romero y el inteligente radiólogo doctor José E. Alonso Suárez, todos los cuales se anotan un brillante triunfo profesional.

Sea para ellos y para la señora de Perea, nuestra felicitación.

LA BODA DE ESTA NOCHE.—Para esta noche, a las nueve y media, en la parroquia del Vedado, está señalada la boda de la encantadora señorita Lila Pedro y Suárez y el estimado joven José Zayas Bazán.

Desde «El Clavel», el gran jardín de las novias, tan afamado, llegará a manos de la gentil fiancée el ramo nupcial, que será un modelo especial, lindísimo, especialmente creado para ella.

Tendrán a su cargo también los hermanos Armand, los afortunados propietarios del favorito «Clavel», el adorno floral que lucirá la iglesia.

Reseñaremos esta boda.

ELENA POLLACK DE AGUILERA.—En la mañana de ayer ha sido operada de apendicitis en la Clínica Bustamante Núñez, la bella y gentilísima dama Elena Pollack de Aguilera, tan querida en nuestra mejor sociedad.

Feliz operación, practicada con su habitual pericia por el doctor Rafael Nogueira.

Con tal motivo muy numerosas han sido las amistades de la señora de Aguilera, que se vienen interesando por su estado, que es verdaderamente muy satisfactorio.

RICARDO OBESO YORK.—Esta tarde, a las 5 y media, tendrá lugar en la Sala «Espadero», un interesante Recital Poético por Ricardo Obeso York, el animador del verso, ofrecido a sus asociados por «Antiguos Alumnos de Blank».

El joven artista interpretará entre otras composiciones «Esto es Amor» de Lope de Vega, «Te vas», de María Monvel (primera audición en Cuba), un bello «Nocturno» de J. A. Silva, El Forjador de Acero», de la que hace una maravillosa creación, y «Los Caballos de los Conquistadores», de Santos Chocano.

El programa de esta fiesta de arte señala también algunos números musicales.

LA FESTIVIDAD DEL DIA.—La Iglesia Católica celebra en la fecha de hoy la festividad de Santa Catalina de Sena, bajo cuya advocación están de días las siguientes señoras y señoritas:

Nena Pons viuda de Pérez de la Riva, gentil e interesante dama, y su hija Alina Pérez de la Riva, señorita perteneciente a nuestra mejor sociedad.

Catalina Washington viuda de Gumá.

Katty Brito, la joven y bella esposa del señor Julio García Sevilla.

Catalina Forteza de Bens, Catalina Perdomo de la Fuente, Catalina Aguirre de Morales, Catalina Pascual de Pie, Catalina Almirall de García, Catalina Ballester de la Mesa, Catalina Gil de Barnet, Catalina Coto de Dou.

Entre las señoritas, la gentilísima Catalinita Jané.

Catalina Cowley, Alina Xiqués, Catalina Morales Ruz, Catalina Sotolongo, Catalina Miranda y Catalina Acosta.

Catalina Estrada, Catalina Ruiz, Catalina Salazar y Catalina Cifuentes, pintora de notable talento.

DEL CLUB ROTARIO.—Un gran banquete bailable ofrecerá esta noche a las nueve, en el hotel «Nacional», el prestigioso Rotary Club de la Habana que preside el doctor Manuel Galigarcía.

Motiva este acto la celebración del vigésimo aniversario de la fundación del Club, que tanto auge ha alcanzado en estos últimos años.

Resultará brillantísimo.

(Continúa en la página NUEVE)

HOY SE CIERRA

La elocuencia de las tres palabras que encabezan este último anuncio de La Casa Grande es bastante para no agregar otros comentarios.

Es cuestión de horas, horas que debe Ud. aprovechar.

La Casa Grande

AVISO importante:

Aunque "La Casa Grande" se cierra hoy, la PELUQUERIA continuará abierta durante una semana más, dando el mismo servicio que de costumbre.

ENTRADA POR SAN RAFAEL.

La Casa Grande

PICADURAS DE INSECTOS
no piquen—detengan la tormentante carne con un toque ligero de
Resinol

DR. CABRERA
San Miguel No. 116. Telf. M-1885
EXCLUSIVAMENTE RADIOGRAFIAS y CANCER.—RADIOGRAFIAS A DOMICILIO, RADIOTERAPIA, RADIUM.

Para su dispepsia, tome
PEPSINA Y RUIBARBO
BOSQUE
y pronto sus digestiones serán perfectas

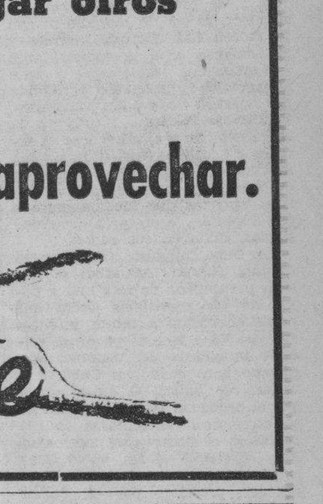

Si prueba, Repite! - Famosos Cafés de
"EL BOMBERO"
GALIANO 120. TELEFONO M-9574
Háganos su Rancho del mes. Quedará muy satisfecho.

Permanentes desde **50** *cts.*
LA MAS MODERNA, PREMIADA CON MEDALLA DE ORO
3 SERVICIOS POR 50 cts. Peluquería "GALIA"
NEPTUNO 36. TELEFONO A-9886
Acabamos de recibir las telas de Verano en Colores y dibujos primorosos — CORTES y RETAZOS a mitad de Precio — VENGA A VERLOS —

Lea ¡ALERTA! al mediodía y el AVANCE por la tarde

M.E.C.D. 2016

DIARIO DE LA MARINA

Fundado en 1832.
Dirigido hasta 1919 por D. Nicolás Rivero y Muñiz.
Oficinas y Talleres: Prado 103, Habana.—Representante en New York: Joshuá B. Powers Inc. 220 E. 42nd. St.
Director actual: José I. Rivero.

Editado por la Cía. DIARIO DE LA MARINA (S. A.) cuyo programa consiste «en la defensa de los intereses generales y permanentes de la Nación cubana, de los especiales de la Colonia española establecida en la misma y de la unión y armonía entre los diversos elementos que conviven en el país». Art. 1º de los Estatutos.

Teléfonos

Dirección	M-3677
Administración	M-7911
Suscripciones	M-7911
Quejas	M-7911
Clasificados	M-7915
Jefe Redacción	M-1287
Redacción	M-7913
Sports	M-7912
A. Guanabacoa	XO-1584

PRECIOS DE SUSCRIPCION AL «DIARIO DE LA MARINA»

Habana y Provincias	
Mes	$ 1.20
Trimestre	3.25
Semestre	6.25
Año	12.00
Extranjero	
Trimestre	$ 4.25
Semestre	8.00
Año	15.00
Edición Dominical (Para el extranjero solamente)	
Semestre	$ 3.00
Año	5.00

EDITORIALES

El mejor homenaje

MIENTRAS los amigos del doctor Miguel Mariano Gómez, sin distinciones de militancia política, mueven sus peones para prepararle un recibimiento brillante, el Presidente electo, recluído en sus habitaciones de Nueva York, aprovecha el aislamiento que un resfriado le proporciona para meditar sobre los asuntos de Cuba.

Se deduce esto de un mensaje que el doctor Gómez, ha enviado a uno de sus amigos y colaboradores más leales, en el cual aconseja a sus correligionarios y simpatizadores que todas las energías que están derrochando en prepararle una bienvenida espectacular, las reserven para la obra que hay que hacer desde el día mismo de su llegada a La Habana.

No podemos por menos que aplaudir este gesto del futuro Presidente de la República. El indica dos cosas: que el joven estadista no está dispuesto a dejarse seducir por el halago y que tiene una clara consciencia de su responsabilidad.

Muy justo que se quiera dispensar un recibimiento caluroso, cordial, al inminente Jefe del Estado. Pero a la perspicacia de un político de casta, como el doctor Gómez, no puede escapar cuánta buena y mala fé, cuánta sinceridad noble y cuánta ruín «guataquería» suelen mezclarse en ese tipo de homenajes. Están todavía cercanos los tiempos del doctorado «honoris causa», de la pasarela, del cooperativismo, de la adhesión y la incondicionalidad serviles. El doctor Gómez, que fué precisamente de los que disonaron a tiempo en el coro de las aclamaciones, sabe hasta qué punto es enervante el sahumerio barato que la adulación suele quemar al paso de los triunfadores. Por eso ahora desea precaverse contra él. No quiere el joven gobernante que el incienso de los turiferarios de oficio (que hoy son los mismos de ayer y mañana serán los mismos de hoy) le empañe la visión límpida que se requiere para otear los panoramas nacionales. Para la loa y el aplauso siempre hay tiempo. En cambio, las ovaciones anticipadas son las más de las veces imprudentes y comprometedoras.

Pero no es menos poderosa la razón de trabajo que alega el Presidente electo en ese sano consejo a sus amigos y simpatizadores. El doctor Gómez, que seguramente habrá meditado con largueza sobre las líneas generales de su plan de gobierno, se da perfecta cuenta de la magnitud de la empresa que le toca acometer. No son las delicias de Capúa las que le aguardan en el palacio presidencial. Muy arduas labores, muy rectas orientaciones, muy esclarecedoras providencias demanda la opinión pública del primer presidente constitucional que va a tener Cuba, después de cerca de tres años de vida confusa, irregular y convulsiva.

Ocupaciones y preocupaciones de todo linaje embargarán al Presidente Gómez, desde el día mismo de la toma de posesión. Acaso muchos de los que ahora requieren la trompeta épica para el fastuoso recibimiento, serán mañana los primeros en crear problemas personales e inútiles al gobernante. Por eso, parando hábilmente el golpe, el doctor Gómez, desde Nueva York, esquiva, con sereno y cortés agradecimiento, los previos homenajes. Que no se gaste la pólvora en salvas y menos al inicio de la función. Que se le demuestre de otro modo, con la cooperación activa, entusiasta, fecunda, la buena voluntad de que se iba a hacer gala en una bienvenida espectacular. Que se enjuicie imparcialmente su labor y se reserven los aplausos de ahora para cuando sus propios actos, desde la más alta magistratura de la nación, merezcan el parabién colectivo.

Claro que de todos modos el entusiasmo y el cariño de los muchos amigos, correligionarios y simpatizadores del doctor Gómez, habrá de desbordarse cuando pise de nuevo tierra cubana. Pero esto será lo espontáneo, lo indeliberado, que es precisamente lo que mejor se aquilata y los que más perdurablemente se agradece. Lo otro, lo excesivamente premeditado y elaborado, no lleva los sellos de la sinceridad y del desinterés, que son precisamente los que avaloran esta clase de demostraciones.

Contra los abusos de la usura

SE advierte actualmente en la legislación de todos los pueblos civilizados una tendencia cada vez más marcada a proteger y favorecer, dentro de los límites de lo justo, a las clases más necesitadas y más hostigadas por fatales angosturas y apremios económicos. No pocas de las leyes llevaban, para grave perjuicio de dichas clases, cierto espíritu de rigor, de dureza y de presión que no se avenía bien ni con lo humano ni con lo moral. Las dejaban inermes y sin defensa ante la codicia, ante las artimañas leguleyescas y ante la voracidad insaciable y sórdida de ciertos Cresos sin entrañas. Facilitaban y aun escudaban la usura explotadora, valiéndose de ardides y socaliñas envueltos en una injusta y despiadada legalidad, desangraba y estrujaba a las infelices víctimas que incautamente o por imperiosa y precaria necesidad habían caído en sus garras.

En Cuba ningún Gobierno ni ningún Cuerpo legislativo se habían preocupado de este mal a pesar de los gravísimos daños que había acarreado a tantos infelices arrastrados a la más pavorosa ruina e indigencia por usureros que, aunque han nacido en Cuba, merecían ser judíos. O quizás, aunque el problema los preocupaba, no se atrevían a enfrentarse con la fuerza y el poderío de sus cajas. Pero surgieron, al fin, en el Consejo de Estado del Gobierno Provisional, presidido por el doctor José A. Barnet, la oportunísima idea y el decidido propósito de poner coto a las sórdidas manipulaciones de los Shilok cubanos. No quiso, sin embargo, dicho Consejo, al cual fué presentado el aludido proyecto, obrar sólo por sí y ante sí en asunto tan transcendental, sin meditar antes los perjuicios que con él se pudieran irrogar, si no se procedía bajo las normas de la más estricta justicia y equidad. Consultó a este fin a los elementos y a las entidades más peritas y más autorizadas en estas cuestiones: a los banqueros, a la Cámara Nacional de la Propiedad y a inversionistas dedicados a negocios de hipotecas. De esta suerte se evitaba que quedase afectado de algún modo el crédito nacional con el retraimiento de la inversión del capital en Cuba. De todas estas investigaciones resultó la rotunda afirmación de que el referido proyecto de ley no perjudicaba en ningún concepto a nadie. Aprobado por el Consejo de Estado y después por el Consejo de Secretarios el día 4 de abril del corriente año, nació el Decreto-ley número 770, promulgado en la Gaceta Oficial el día 8 del propio mes y de este mismo año.

Ley verdaderamente sabia; Ley ungida de aquel espíritu justo, discreto y necesariamente revolucionario; ley fecundamente innovadora que demuestra la capacidad legislativa de las Cámaras que la estudiaron e implantaron.

No podía extirparse más eficaz y moralmente y más sin perjuicio de tercero cuanto de abusivo, de inhumano, de leonino, de sórdido y de odioso hay en la usura. Tan sin perjuicio de tercero, que por dicho Decreto a todo acreedor se la sigue cumpliendo el convenio de interés celebrado y se le indemniza en los casos de devolución de capital para su nueva inversión a mejores tipos del pactado.

Sin embargo, a pesar de la justicia, de la ética y del espíritu progresista de la Ley mencionada y a pesar de las iniquidades que impide y remedia, hay quienes, abroquelados en sus hábitos usurarios y en el baluarte de sus cajas, intentan llevar al Congreso un proyecto de ley que invalide y anule en su esencia y en sus bienhechores fines el Decreto-ley número 770.

Pero de este asunto y del «modus operandi» de los Goliath, de la usura cubana hemos de hablar con más espacio y más largamente.

Al Margen de la Historia

LA MULA DEL FRAILE

IBA Melgarejo camino de la frontera peruana, después de su primer intento revolucionario, cuando le salió al paso un buen fraile Franciscano que montaba una mula de escaso valor. Melgarejo sabía que las fuerzas leales andaban muy cerca y que sólo un milagro podría salvarle la vida. Así, al ver al pobre fraile, se echó el fusil a la cara y ordenó:

—Necesito la mula!

El hijo de San Francisco se apresuró en obedecer. Temblando, hizo entrega de su mísera cabalgadura al terrible sargento que amenazaba con matarlo.

Melgarejo tardó un segundo en posesionarse de la bestia salvadora. El fraile echó a correr, pero el faccioso lo detuvo:

—Padre, yo no soy un ladrón. Lo único que necesito es llegar a la frontera peruana para no caer en manos de los soldados. A pie no llegaría nunca. Por eso le quito la mula, pero en calidad de préstamo.

El fraile no salía de su asombro.

—Yo te la regalo, hijo mío, en nombre del Señor.

—De ninguna manera. Deme su dirección, y antes de un mes la mula estará nuevamente en su poder.

Con mano temblorosa trazó sus señas el hijo de San Francisco de Asís. Melgarejo guardó cuidadosamente aquel pedacito de papel. Y a guisa de despedida, afirmó:

—Yo no olvido los favores, padre. ¿Sabe usted cómo me llamo?

—No.

—Melgarejo. Recuerde este nombre: ¡Melgarejo!

Y se internó rápidamente en el monte, después de saludar con verdadero respeto al ministro de Dios.

Tres semanas más tarde, un arriero devolvía la célebre mula en nombre de Melgarejo al pobre fraile franciscano.

Pasaron los años. Diversas revoluciones y, más que nada, su valor y su audacia, exaltaron al ex sargento a la Dictadura. ¡Era el amo! Su progrgama de gobierno estaba reducido a estas palabras alentadoras: «El que manda, manda, y cartucheras al cañón». En torno del tirano una corte de amigos lo hacía objeto de las más bajas adulaciones y de los elogios más torpes. Melgarejo, en el colmo de su ambición, llegó a trasladar a su palacio los fondos del Estado, estimando que sólo él «tenía capacidad bastante para administrar el país». Y su ministro de Hacienda era algo así como un escribiente bien pagado.

Los fusilamientos se sucedían. Por la más mínima cosa el Dictador mandaba matar a sus amigos más íntimos y a sus colaboradores más eficaces. Sus tropas le obedecían ciegamente—las pagaba muy bien—y ¡ay! de aquel que tratase de oponer resistencia a sus órdenes «sapientísimas». Un buen día, Melgarejo llamó al Jefe de su Guardia.

—Vete a este convento, pregunta por el fraile... y condúcelo a mi presencia.

Temblando como azogado compareció el franciscano ante el sátrapa. Fué breve y elocuente el Dictador:

—¿No se acuerda de mí Vuestra Reverencia? Soy Melgarejo.

—¡Que Dios os colme de favores! —dijo el infeliz sacerdote.

—El que piensa colmar de favores a Vuestra Reverencia soy yo. ¿No se acuerda de la mula?

—Tengo una idea de haber hecho un favor a cierto sargento...

—Pues ese sargento ahora es el amo. Y como quiera que si no llega a ser muy su mulita, a estas horas estaría más que muerto, quiero darle la noticia de que lo acabo de nombrar arzobispo...

—Eso no es posible! Sólo Su Santidad el Papa podría...

—Su Santidad el Papa manda en Roma; pero aquí mando yo.

Y trabajo le costó al pobre fraile convencer a Melgarejo de que no podía aceptar aquella mitra que le brindaba con tanta generosidad.

No obstante, ningún convento gozó de tantos privilegios durante el período dictatorial de Melgarejo como el de los discípulos del pobrecillo de Asís.

José Sánchez-ARCILLA

A UN CAPITAN DE NAVIO

Homme libre, toujours tu chériras la mer.
G. Baudelaire.

SOBRE tu nave—un plinto verde de algas marinas,
de moluscos, de conchas, de esmeralda estelar—,
capitán de los vientos y de las golondrinas,
fuiste condecorado por un golpe de mar.

Por tí los litorales de frentes serpentinas
desenrollan, al paso de tu arado, un cantar:
Marinero, hombre libre que las mares declinas,
dinos los radiogramas de tu estrella Polar.

Buen marinero, hijo de los llanos del norte,
limón del mediodía, bandera de la corte
espumosa del agua, cazador de sirenas;

todos los litorales amarrados del mundo
pedimos que nos lleves en el surco profundo
de tu nave, a la mar, rotas nuestras cadenas.

Rafael ALBERTI.

¡PLAY BALL! *Por Roseñada*

—Lo siento, pero el doctor no recibe.
—Dígale que es un asunto oficial. A ver si quiere algo «pa» esta noche...

DESDE PARIS

CONSULTORIOS CORDIALES

HASTA hoy los grandes periódicos modernos habían constituído pequeñas e intrascendentes consultaciones gratuitas, entre las cuales el «Consultorio de Belleza» (cómo teñirse el pelo, cómo hacer desaparecer las arrugas, cómo mantener los senos firmes, etc.) o bien el «Consultorio Amoroso» (Carmita busca un alma hermana... Eddy se interesa por Carmita... Valentino número 2 también... Busque misiva en casilla de correos número tantos...)

Era perder espacio y tinta, al mismo tiempo que mantener estados de alma inferiores.

«París-Soir» ha inaugurado hace poco una sección análoga (por lo de sección), pero diferente en el fondo. El periodismo parisiense no gusta de las innovaciones, es refractario a las copias de lo exterior. Y cuando, arrastrado por una necesidad innovativa imperiosa, se ve precisado a hacerlo, trata de superar lo que copia y de dar calidades especiales al artículo importado.

Estas secciones no son europeas, sino americanas. Nacieron de la novelería de escaparate que poseyó al periodismo yanqui allá por los comienzos de siglo, y que hizo que una hoja no sólo contuviera pensamientos (artículos de fondo, y científico-literarios) sino que se exaltara la noticia con pasión vertiginosa y se acumularan, en el resto de las páginas, los asuntos más heteróclitos y los temas más opuestos.

Pero volvamos a la nueva sección de «París-Soir», verdadero consultorio cordial. La mirada, volviendo las hojas del gran rotativo, se engarza aquí y allá, frota ligeramente un título, se detiene con curiosidad en otro, adivina los demás. De pronto uno lee: «Cuestiones del Corazón», y, claro, doblа la hoja precipitadamente, creyendo que se trata de la eterna secciоncita amorosa que aflige a todos los diarios de la tierra. Pero, si en vez de huir al título, uno recorre las primeras líneas, el interés se posesiona de toda la atención y la subyuga. No, no es una secciоncita más, no se trata de un pasatiempo de calidad inferior o alimento de carpas. Es más serio que todo eso.

Sobre todo, es verídico. Las otras secciones, ya lo sabemos, son redactadas por una buena señora, en el fondo de un buró gris. Con pluma atenta va redactando, en fila meticulosa, las preguntas que no le hicieron y las respuestas que pudo haber hecho: hay que llenar el hueco y justificar el cheque semanal...!

Esta sección de «París-Soir» es diferente. Son consultas auténticas, hechas por personas que efectivamente sufren problemas cordiales, y respondidas anónimamente, para que nadie medre.

Las lectoras preguntan cómo resolver sus conflictos íntimos, pero detallan la posición exacta de las fichas en el tablero. Yo me he detenido a curiosear en esos conflictos y a copiar, para enviarlas a Cuba, algunas de las más interesantes preguntas.

Las doy aquí, sin comentario especial.

Una de ellas dice:

«Durante las vacaciones pasadas encontré a un joven; durante tres meses sostuvimos correspondencia, pero a medida que yo me enamoro seriamente de él, él se desinteresa gradualmente de mí. Aconséjeme».

Otra dice:

«Viuda de edad y con fortuna, enamorada de un muchacho de 25 años y pobre, que no siente por mí sino afección de amigo. Evito el ridículo, del cual tengo horror, pero sé que si no me expongo al ridículo, sufriré. ¿Cuál de los dos males es el mejor».

Y otra dice, aún:

«En la inestabilidad de la política internacional actual, ¿debo yo poner oídos a las proposiciones de casamiento de un joven extranjero, de buena familia y de situación igual a la mía, y contra el cual mis padres me ponen en guardia?»

Y todavía, otra:

«A punto de casarme con un hombre, al cual le he permitido algunas intimidades durante algunos meses, me doy cuenta de que en el fondo yo no sentía por él sino «la novedad» y «la aventura», pero no el amor. Tengo miedo de ir al matrimonio sin amor. Pero tengo horror de no casarme con el hombre al cual permití ya mis intimidades. ¿Qué situación debo escoger?»

Y siempre, como un **leimotiv** que se arrastra, repitiéndose con algo de pasión vulgar, pero dolorosa, este problema aparece:

«Soy casada, pero estoy enamorada de otro hombre. ¿Debo ceder?»

Lo que hace interesante esta sección es su carácter serio, el acento verídico con que se desarrolla. Las respuestas van a domicilio, con sentimiento pudoroso, sin desdoblar en plena calle los pliegues del consejo cordial y sentimental, sin que nadie se entere de su mucha o de su ninguna eficacia, según sea aplicado a un caso de dolencia pasajera o a un caso desesperado.

Uno queda pensativo un momento. ¿Cómo es posible—comienza por decirse—que cuando se siente que pisamos los pies sobre un cráter volcánico, que cuando el comercio hace bancarrota, que cuando las reformas sociales exigen revoluciones, que cuando la tempestad de una nueva guerra anuncia ya su cielo lívido, existan personas capaces de preguntar tonterías de esa clase?

El error, sin embargo, está en nosotros mismos. La guerra se anuncia, la Humanidad está en crisis, el comercio internacional se derrumba, etc., etc. Todo eso es cierto. Pero es que olvidamos que siempre fué así, desde hace siete mil años. Y no nos acordamos de que, cuando el «instrumento cordial», que decía el poeta cubano, se pone a estar enfermo, todos los otros problemas desaparecen y las peores catástrofes materiales pasan inadvertidas. Delante del «Consultorio de Belleza» doblemos la hoja precipitadamente. Pero delante del «Consultorio del Corazón», sobre todo cuando es auténtico, como el que mantiene «París-Soir», no sonriamos. Sería un pecado de ligereza. El que no haya tenido problemas del corazón, que tire la primera piedra...

Eduardo Avilés Ramírez

LA NOTA COMICA

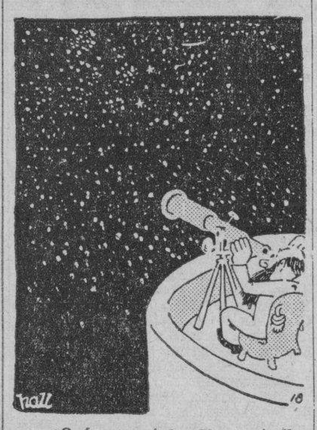

—¿Qué es esto? ¿Una estrella menos esta noche?

A TRAVES DE LA VIDA

LAS LEYES NATURALES

NOS hemos acostumbrado a tomar a broma esa cuestión de los desnudistas y, no obstante, la cosa no puede ser más seria.

Es un hecho incuestionable que estamos en plena decadencia del vestido. No sólo en la Habana, sino en todo el mundo, se observa la evolución que va sufriendo la indumentaria. Si aún se mantiene un tanto el interés en lo que atañe al traje de las señoras, obsérvese que el reducido número que mantiene la moda, se va restringiendo y que la fabricación se concreta a «patrones» que se reproducen para hacer el comercio fácil y barato. La «ropa hecha» es la que hoy se vende y la que combate los altos precios que antes se exigían.

Respecto a la moda masculina, no se puede desear nada más simple ni uniforme. Empezando porque se han suprimido piezas como el chaleco, y otras prendas como el sombrero, están llamadas a desaparecer. Los que aún se venden, son todos iguales, de fabricación barata y de uso vulgar. Se acabaron las «bombas» o chisteras, los «bombines» y, entre otros, el sombrero colonial, de «jipijapa», que valía hasta doscientos pesos, siendo el precio de cincuenta pesos lo que se pagaba por un chapeo que no solía ser muy fino. Hoy el sombrero de pajilla (que es de material importado del Japón) se fabrica en el país y apenas si vale un peso cada uno.

Pues, como iba diciendo, la ropa, que tiende cada vez más a simplificarse, se reduce a dos piezas: un pantalón y un saco. La tela generalmente es barata y de mala calidad, porque los grandes casimires apenas se importan, a causa de los derechos, que los hacen prohibitivos.

¿Qué quiere decir eso? Que aprovechándose de ese culto por el desnudo—que llega al extremo de que para anunciar una medicina o unos cigarrillos se estima necesario dibujar mujeres casi en cueros y de exuberantes formas—irán suprimiéndose los trajes, y el día menos pensado nos veremos vestidos a la moda del Paraíso Terrenal.

No hay que asombrarse ni hacer aspavientos. La moral, lo que queda de ella, también habrá desaparecido y, por lo tanto, ninguna extrañeza causará la falta de ropaje. ¿Produce hoy alguna sorpresa la «anatomía femenina» en la forma en que se expone? ¿Es escandaloso, ni mucho menos, la escultura (algunas veces desastrosa) que muestran las mujeres persiguiendo no sé qué propósito?

Así es que debemos dar por admitido que el desnudo se aproxima y que cada verano avanza sin freno, porque lo empuja la costumbre general, las necesidades económicas y el mal gusto de que hacen gala los espíritus vulgares. Se impone precisamente porque es un absurdo, como la pintura para la faz y las uñas y la coloración del cabello. No hace mucho que en París una mujer se echó a la calle con el pelo teñido de verde. Parecía que en la cabeza llevaba un mazo de berros o de escarolas. A pesar de toda su cultura, aquel pueblo (que no se asombra de nada, pero que tampoco oculta sus impresiones) le hizo una ovación de silbidos y cuchufletas, como sucedió hace años cuando se vió en los bulevares la primera «falda-pantalón».

Aquí se presentó en un cine elegante una distinguida señora de las que visten a la moda, y un grupo de amigas, que a la entrada estaba apostado, observó que llevaba «mucha ropa».

—Es por la moral por lo que se viste así—dijo irónicamente una de ellas.

—¡Ca!—respondió otra—. ¡Es porque tiene frío!

Héctor DE SAAVEDRA

LIBROS EXTRANJEROS

—Johannes Bühler ha publicado el segundo tomo de su «Historia alemana» (Berlín: De Gruyter, 5,40 marcos), donde estudia el período comprendido entre 1100 y 1500.

—Deutsche Geschichte bis zum Weltkriege» se titula el nuevo libro de Alphons Nóbel (Bonn: Buchgemeinde, 4,35 marcos), dedicado al estudio de la historia alemana desde sus principios.

—Josef Mühiberger, escritor novel que reside en los Sudestes, autor de una novela, «Die Knaben und der Fluss», acaba de publicar otro libro, «Die grosse Glut», en donde confirma su talento de prosista con matices líricomusicales. Ha sido editado por la Insel-Verlag de Léipzig, y su precio es de 3,25 marcos.

—El conocido catedrático de Filosofía de la Universidad de Berlín Eduard Spránger estudia en su libro «Probleme der Kulturmorphologie» (Léipzig: J. A. Barth, 1936. 1,75 marcos), la variedad de cuestiones que suscita esta disciplina, relativamente joven.

Wilhelm Schwarz ha realizado en su obra «Die Heilige Allianz» (Stuttgart: Cotta, 1935) el primer estudio completo de la Liga de los Príncipes y la figura grandiosa y quijotesca del Zar Alejandro I, que dominaron los años de 1815-25 en la política europea.

—La Colección Les Classiques Larousse ha publicado dos nuevos tomos en estos días: uno lo forman las «Obras selectas» de Balzac-Voiture, y el otro, las de Chrétien de Troyes. En esta misma Colección se ha publicado el «Sertorius» de Corneille, revisado por Pierre Melese.

—Henri Barbier ha escrito un sugestivo ensayo sobre «El sentimiento y el pensamiento religioso de Víctor Hugo».

—La «Historia de la poesía francesa contemporánea», que edita Boivin, ha puesto a la venta su tomo décimo. Es éste un estudio de la atrayente personalidad de Andrés Chenier y de su obra; realizado por Emilio Faguet.

—La Colección Les Beaux Pays edita un hermoso libro sobre España, del que son autores Manuel Siuret y Felipe Burnet. La parte gráfica, muy cuidada, reproduce muchos de los más interesantes rincones de ese país y sus monumentos arquitectónicos. El texto es asimismo valioso. Este libro ha de contribuir sin duda en gran medida a divulgar las bellezas que encierra esa Península.

—René Gautier traza en su ensayo «Deux aspects du style classique: Bossuet, Voltaire» un audaz parelelo entre ambas figuras de la literatura francesa.

UN VIAJE CON MARK TWAIN

MAR TWAIN encontró un día en las carreras de Bristol a un amigo. Este se acercó al gran escritor y le dijo: —He perdido todo mi dinero en las carreras; le ruego comprarme un pasaje de vuelta a Londres.—Bueno—dijo Mark Twain—yo también perdí casi todo lo que tenía, pero usted puede esconderse debajo de mi asiento y yo le cubriré con los pies. El amigo consintió. Mark Twain compró dos pasajes y cuando el tren se puso en movimiento, el amigo se hallaba escondido debajo del asiento. Cuando el inspector hacía el contralor de los pasajes, Twain le entregó los dos boletos. —¿Donde está el otro pasajero?—Preguntó el inspector—. El humorista contestó en alta voz: —Este es el pasaje de mi amigo, pero él es muy raro y le gusta viajar debajo del asiento.

Buque Mercante Aerodinámico

Es el buque a motor «Kalakala», reconstruido sobre el casco del «Peralta»—cuya parte superior fué destruída por un incendio—y el cual fué habilitado para el servicio entre Seattle y Bremerton, hace ya tres meses.

Esta interesante construcción aerodinámica fué precedida por experimentos que se realizaron en una pileta, con un modelo de metal, en la escala de 1/50, aproximadamente. Las dimensiones del «Kalakala» son las siguientes: Longitud, 84.18 metros, ancho, 16.77, calado, 3.96. Puede embarcar 2.000 pasajeros y 110 automóviles u otros vehículos, aunque estén cargados y alineados en 6 filas sobre un puente ex profeso (en la proa y en la popa se ha dejado suficiente espacio para el funcionamiento de las máquinas). Tiene 5 puentes, motor de 3.000 caballos, velocidad en ejercicio, 18 nudos. La adopción de la forma aerodinamica ha hecho economizar el 5 por ciento de la potencia exigida y 1.000 dólares al año por pinturas, ya que se redujeron notablemente los espacios a cubrir. Gracias a la característica del buque, nada existe que sobresalga, con excepción de la extremidad de la plancha y hasta los botes salvavidas se encuentran en el interior, dotados con aparejos especiales para botarlos.

SERA EXHIBIDO UN COSMOSARIO

Un modelo de cosmosario será exhibido en la exposición de la Liga Arquitectónica de Nueva York; es una especie de construcción parecida al planetario. Este último está destinado a representar aspectos del cielo, observados desde la tierra, mientras que el cosmosario sirve para mostrar la tierra, vista desde el cielo. La tierra está representada como un globo suspendido en un edificio esférico y aparece como si fuera vista desde 30.000 kilómetros. Las constelaciones figuran en las paredes interiores de la vasta esfera. El costo de construcción del cosmosario se eleva a 2.000.000 de dólares.

VERSALLES

PIEZA EN CINCO ACTOS

(Por EMIL LUDWIG)

VERSION ESPAÑOLA DE

CIPRIANO RIVAS CHERIF

(Continuación)

CABALLERO 1o.: ¿Se refiere usted a la señora de Wilson? Se ha casado con ella durante la guerra.

SEÑORA 2a: Servía en un bar...

SEÑORA 1a: No. Es hija de un barón de los Estados del Sur.

CABALLERO 1o.: En los Estados del Sur todos son barones... o negros.

CABALLERO 3o.: Esa es la democracia americana.

CABALLERO 1o.: Naturalmente. Todos tienen derecho de sufragio. Lo mismo que usted y su «chauffeur»

CABALLERO 3o.: ¿Mi «chaufeur»? No lo tien, es un príncipe ruso.

CABALLERO 1o.: Todos los príncipes rusos son «chauffeurs» de París.

CABALLERO 3o.: No, no hay tantos automóviles.

SEÑORA 2a.: ¿Dice algo de ella el periódico?

CABALLERO 1o.: (Buscando en el periódico) Espere... sí, aquí. La señora de Wilson, la joven esposa del Presidente con un vestido gris perla...

LAS DOS SEÑORAS: (Al tiempo). ¿Gris perla?

SEÑORA 1a.: ¿No saben estas gentes que hace seis semanas ya no se lleva el gris perla, sino el verde claro?

SEÑORA 2a.: Gris perla, ¡qué absurdo! La de Poincaré, que la acompaña, puede que vaya de rojo (ríen). ¡Vaya unas reinas! (Durante este diálogo han entrado algunos caballeros que permanecen junto a la mesa del conserje).

EL CONSERJE: La delegación americana... 356, piso tercero, ascensor a la derecha. (Al inmediato). ¿Qué desea?

CABALLERO: ¿Delegación de las islas Fidji?

CONSERJE: (Buscando) Islas... Islas... ¿Dónde están?

CABALLERO: En el Océano Pacífico.

CONSERJE: No. Quiero decir en mi lista. Aquí. Lo siento mucho, caballero, pero están en el anejo de enfrente. Como llegaron tarde, ya estaba repartido todo el mundo... quiero decir en el hotel. (Los señores se separan. Se oyen gritos en la calle).

PERIODISTA 1o.: (En primer término, tomando un «cocktail»). Lo más conveniente es la publicidad de las negociaciones.

PERIODISTA 2o.: No estoy conforme. Si todos lo oyen todo ¿qué voy a decirles nuevo en mi periódico? Oiga: ¿quién es esa máscara?

PERIODISTA 1o.: Es el Maharadja de Jaipur.

PERIODISTA 2o.: ¿Está usted seguro? (Se acerca al conserje). ¿No será un espía alemán?

CONSERJE: No, señor; es auténtico. Seis criados... diez habitaciones... He mandado mirar el agua del baño para ver si era teñido...

PERIODISTA 4o.: (Entrando). ¿Están ustedes amigos? Por fin se oye hablar en nuestro idioma (Imita el acento gangoso inglés). Por todas partes este gangueo americano.

PERIODISTA 2o.: Se puede uno librar de ellos. Mi primo ha ofrecido su hotel al gobierno polaco...

PERIODISTA 3o.: ¿Pero es que existe realmente?

PERIODISTA 2o.: Todavía no; pero tiene un hotel. Un belga que tiene un cuñado en el Quai d-Orsay es quien ha desahuciado a los polacos.

PERIODISTA 4o.: Wilson arreglará esto con una escoba de hierro.

PERIODISTA 1o.: ¿Wilson? ¿Cómo?

PERIODISTA 4o.: (Irónico) El derecho de libre disposición de alojamiento. (Los demás ríen) De ahora en adelante cada cual eligirá el sitio en donde quiere vivir: tal pueblo, tales huéspedes.

(Dos fotógrafos de películas entran por la gran puerta como una bomba y se abren paso hasta la ventana con los aparatos).

FOTOGRAFO 1o.: Tenemos que colocarnos en la ventana. Vengo de la estación. Represento al periódico danés más importante. Todos tienen que ser grandes potencias. Las pequeñas desaparecerán.

FOTOGRAFO 2o.: Perdón, señora. Un pie nada más... Escribo para el periódico más importante de Rutania.

SEÑORA 1a.: ¿Rutania?... Pero si es usted blanco...

FOTOGRAFO 2o.: (Colocando el aparato) Sí... Nuestro país, sabe usted... está situado a la izquierda del mar del Sur.

SEÑORA: 2a.: Este Africa es ya todo un mundo.

FOTOGRAFO 3o.: (Entrando lentamente y, sonriendo, aparta a sus colegas y también a las mesas) Muchas gracias. No, yo soy americano.

SEÑORA 2a.: Pero ¡si parece el Presidente!

FOTOGRAFO 3o.: Cuando no se es como Roosevelt, en nuestro país no se interesan por nadie, más que dos días: el que llega y el que se va. Hagan el favor de quitarse los sombreros; si no, no acabaremos.

SEÑORA 1a.: ¿Los sombreros? Imposible. ¿Qué cree usted que es la paz?

FOTOGRAFO 3o.: El viejo camarero hará las cosas bien.

CABALLERO 1o.: ¿Y la oposición de Washington?

FOTOGRAFO 3o.: Si el buen Wilson da un puñetazo en la mesa con fuerza, el cardenal se verá en el Senado.

CABALLERO 2o.: Yo creo que no sería tanto.

FOTOGRAFO 3o.: Pues entonces perderá el «match».

SEÑORA 1a.: ¡Por Dios!

FOTOGRAFO 3o.: En ese caso, todos nos iremos a nuestras respectivas casas y cada cual se arreglará como pueda. Durante muchos años ustedes se han arreglado sin nosotros.

CABALLERO 1o.: (Cortante.) Francia sabrá poner a salvo su honor; téngalo en cuenta, caballero.

FOTOGRAFO 3o.: ¡Oh! «I beg you pardon» Tengo un gran amor a Francia. Aquí se come mejor que en ninguna parte. Vamos, amigos, va a ser muy difícil sacar fotografías.

FOTOGRAFO 1o.: (Muy afanoso) Cuando estén sentados en derredor de la mesa tantos Estados, si no hay uno que lleve la voz cantante...

FOTOGRAFO 3o.: (Preparando el aparato) Ahora todos son iguales. Es decir, América en primer término y todos los demás iguales.

PERIODISTA 1o.: (En primer término). Si Massaryk no fuese enemigo de los judíos, Walldmet no favorecería a todo el Estado.

PERIODISTA 2o.: Chut... Hay por ahí polacos que lo pescan todo.

PERIODISTA 1o.: ¿Cuando se habla en alta voz?

PERIODISTA 2o.: Y hablando bajo.

VOCES: Ya llegan.

(Más voces, Música).

PERIODISTA 1o.: ¿Va usted a telefonear?

PERIODISTA 2o.: De ninguna manera. Está ya todo escrito desde esta mañana.

PERIODISTA 3o.: Venga de prisa. Ya llegan.

(Todos van hacia las ventanas. Gran alboroto. Fuera gritos. El hall se queda vacío. El conserje, en primer término, sólo arregla papeles, acude al teléfono, siempre impasible. A la derecha, ante una mesita donde está el vaso vacío, el inválido silencioso, con la mirada vaga).

VOCES: (En la ventana). Ahí está el regimiento americano. Ahora desfilan ante el monumento. ¿Ve usted? La bandera tricolor se inclina. La Unión, Jack también.

FOTOGRAFO 3o.: (Dando vueltas a la manivela). Si pudiera encontrar un aviador, el jueves podría proyectarse mi película en América. Haríamos una fortuna. Y si se caía al mar, mayor reclamo todavía.

VOCES: Ahí está Wilson. ¿No lo ven ustedes? Al lado de Poincaré. ¡Qué serio! Y su mujer. Va efectivamente de gris. ¡Qué ridículo!... Mañana seguramente será la última moda. Espero que no, porque acabo de encargarme dos vestidos. Señoras, caballeros, es un momento histórico. Ahí está el tigre. Qué lástima que sea este terrible Clemenceau quien represente a Francia hoy. ¿Es que no lo ha merecido? Sí, pero Duhamel resultaría mejor. Todo ha pasado ya. ¡Qué barullo! ¡Parecen salvajes! Es increíble cómo se conduce la gente. Claro que son extranjeros.

(Vuelven todos, dirigiéndose al primer término y se preparan a salir).

LAS SEÑORAS: (Decepcionadas) ¡Ah! ¡Ah!

CABALLERO 1o.: Vamos, ¿sigue usted siendo tan entusiasta?

SEÑORA 1a.: Había que entusiasmarse.

CABALLERO 1o.: Yo creo, querida amiga, que estamos muy cansados.

CABALLERO 3o.: En estas cosas siempre se lleva una desilusión. Si se nos presentara el mismo César en persona, le encontraríamos peor que sus estatuas.

SEÑORA 2a.: No es más imponente que Poncaré.

SEÑORA 1a.: Es muy serio.

SEÑORA 2a.: Y muy pretencioso.

SEÑORA 1a.: Poco agradable.

CABALLERO 1o.: Es un puritano.

CABALLERO 2o.: Un catedrático.

(Continuará)

M.E.C.D. 2016

3 OFERTAS ESPECIALES
en ROPA INTERIOR
Dpto. de Caballeros

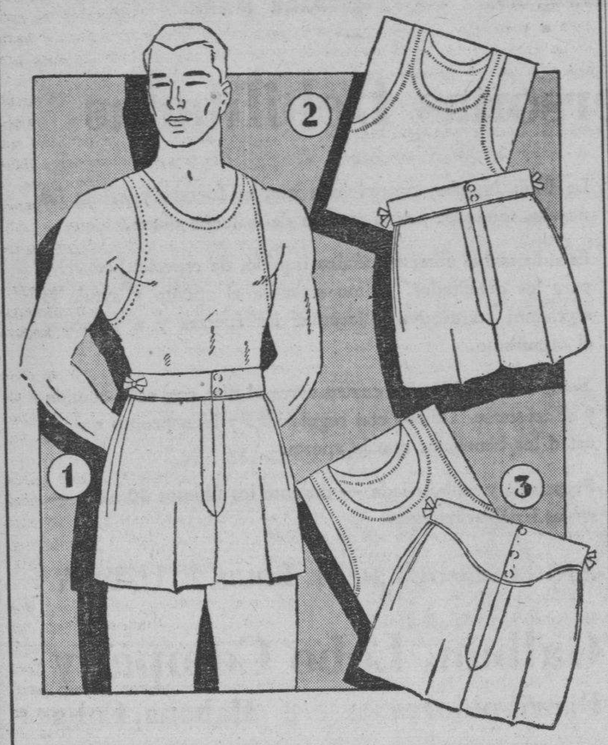

No. 1	Camiseta fina de hilo, a	2 por 90 c.
	Calzoncillo de poplín de seda, a	2 por $1.00
No. 2	Camiseta de seda irrompible, a	3 por 90 c.
	Calzoncillo de poplín, a.	3 por $1.00
No. 3	Camiseta fina de algodón, a	4 por 90 c.
	Calzoncillo de broad cloth, a	4 por $1.00

Recuerde que en «la época» encuentra siempre lo mejor al mejor precio.

"la época"
NEPTUNO Y SAN NICOLAS

CRONICA HABANERA

LA SEÑORA DE PARRAGA

Nos complacemos en publicar el retrato de una joven dama que brilla en nuestros salones por su belleza, elegancia y distinción: Sylvia Bachiller, esposa del conocido letrado doctor Miguel Angel Párraga.

Los esposos Párraga-Bachiller, tan estimados en el seno de esta sociedad, cumplen en la fecha de hoy diez años de casados.

Reciban nuestra elicitación.

PABLO ALVAREZ DE CAÑAS.—El pasado martes, con motivo de celebrar su santo, se vió muy congratulado, colmado de felicitaciones y de halagos, el querido compañero Pablo Alvarez de Cañas, el leído cronista de «El País».

Aunque no tenía recibo, su elegante mansión de la calle de San Rafael e Infanta se vió invadida por la más numerosa y distinguida representación de la sociedad habanera, de esta sociedad en la que Pablo Alvarez de Cañas, es tan popular y tan querido.

Quedó inaugurado en ese día el precioso bar que el querido camarada ha construído en su casa, siendo padrinos de la breve y sencilla ceremonia la señora Perlita Fowler de Truffín, la gentil compañera de la crónica social de «El Mundo», y este cronista.

Se sirvió un buffet esplendidísimo.

Y en el bar era un verdadero derroche de champagne, «coctails» y licores de todas clases.

Entre la concurrencia:

El Ministro de Francia, Excmo señor Edouard Carteron y Madame Carteron.

El Ministro de Italia, Excmo. señor Nob Nicola Macario y Madame Macario.

El Ministro del Brasil, Excmo. señor Carlos de Rostaing Lisboa.

El Secretario de Educación, doctor Leonardo Anaya Murillo, y su bella esposa, señora Cuca Quintana de Anaya.

El Secretario de Gobernación e interino de Defensa, doctor Maximiliano Smith.

El Jefe de la Marina de Guerra Constitucional, coronel Angel A. González.

El Encargado de Negocios de la República Argentina, señor Luis S. Luti.

El Secretario de la Legación del Brasil, señor Edgar Fraga de Castro.

El Subsecretario de Justicia, doctor Raúl García Cantero y señora Fefé Parajón.

El Jefe de la Ayudantía General, coronel Julio Velasco y señora María Morín de Velasco.

El Cuartel Maestre General, coronel Manuel López Migoya.

El teniente coronel Ignacio Galíndez, y Jefe del Regimiento «4 de Septiembre».

El teniente coronel Mundito Ferrer y señora Laura Diestro de Ferrer.

El Jefe de la Policía Secreta, comandante Eugenio Menéndez, y el Segundo Jefe, señor Enrique Fernández.

El Marqués y la Marquesa de Tiedra.

Un grupo de señoras:

En primer término, Elisa Godínez de Batista, la bella y elegante esposa del Jefe del Ejército Constitucional, coronel Fulgencio Batista.

Mina Pérez Chaumont viuda de Walsh.

Anita Sánchez Agramonte viuda de Longa, Nicolasa Zabala de Llerandi, Alicia Herrera, Cucusa Llansó de Carreño, Dulce María Jiménez de Ramón y Perla Fowler de Truffín.

María López de Pérez, Aída Fernández Romeu, Luisa Cobián de Otaolaurruchi y la señora de Morales.

Un grupo de matrimonios conocidos:

Manolo Rodríguez y Aída López Fausto Menocal y Ofelia Brito, Henry Senior y Elsa Penso, Juanito O-Nagaiten y Rita María Arango, Juan A. Lliteras y Hemelina López Muñoz, Atilio León y Eva García, Eduardo Chibás y Conchita Rivas, Amletto Batistti y la Condesa de Turquini, Andrés de la Guardia y Graziella Valdespino, Salvador Fondón y Carmelina Laurrieta.

Blás Casares y María Teresa Escarrá, Mario Alfonso y Carmen Sánchez Galarraga, Ignacio del Valle y Rosa Perdomo, Juan M. Rodríguez-Valiente y Talita Quintana, Manolo Pruna Blanco y Delia Escarrá, Luis Trías y Lolita de la Concepción y Santiago Codina y «Machú» Quintana.

Alfredo Cañal y Estela Berrachina, Eugenio Sardiña y Georgina Menocal, Pepe Martínez Ortiz y Nena Pruna, José Manuel Casanova y Rosita Soto.

Raoul Alvarez Maruri y Esther Carranza, Jorge Izquierdo y «Conchita» Prat, Camilo Armand y Cristina Jiménez, Oscar Grave de Peralta y Cristina Fernández, Miguel Fuster y Ketty de Fuster, Rubén Rojo y Mercedes Pinto, Joaquín de Posada y Betty Paz Alpizar, Juan Julido y Dalia Iñiguez, Moisés Vieites y María Romero, Orestes Morales y Fela Romeu, Ramiro Estapé y Consuelo Bernabeu, Juan de Dios García Kohly y Renée Molina.

El capitán Belisario Hernández y su bella esposa, señora Herminia Nevares.

Con nuestro compañero Alvarez de Cañas, atendían a la concurrencia su amantísima madre, la señora Ana de Cañas, viuda de Alvarez y su tía la señorita Barbarita de Cañas.

El cronista social de «El Crisol», Luis S. Varona y señora Virginia Calvo.

El doctor Lucilo de la Peña, Senador de la República, y señora Conchita López Trigo.

El Jefe de Espectáculos del Municipio habanero, señor Edwin Tolón y señora Floraida Fernández.

Pancho Montes de Oca y Nilda Díaz.

Las señoras Cuca Blanco viuda de Laurrieta, Pilar Reboul de Fernández y María Rodríguez de Méndez.

El Presidente de la Asociación Canaria, señor Ignacio Padrón.

El doctor Lorenzo Frau Marsal, Director de «El País».

El comandante Jaime Mariné y el capitán Cernada, ayudantes del coronel Batista.

Las señoritas Luisa Carlota Párraga, Conchita Espinosa, Mercy Ramón, María Antonieta Pérez, Pituca de Foronda, Matilde Bilbao y Lily Fernández.

Ada y Bertha Armand.

Ena Gelaberth, Angélica Busquet, Anita Cobián, Virginia, Elena y Hortensia Alfonso y Nena Llerandi.

Y la gentilísima Nena Bernabeu.

Un grupo de caballeros:

El Vice cónsul de España, señor Daniel Carreras.

El comandante Julio Argüelles, el capitán Bravo, doctor Servando Fernández Romero, José Simón, Alberto Armand, doctor Gerardo Gutiérrez, Luis Díaz, Eduardo Fontanills y el señor Guillermo Gazitúa, de la Legación de Chile.

Bienvenido Madán, Director de «Dominical»; Horacio Roqueta, Víctor Manuel Sánchez Toledo, doctor Eduardo de la Torre, doctor René E. Masvidal y Charles Valiente.

El popular actor de la pantalla José Crespo, que se encuentra en la Habana, procedente de Hollywood.

Francisco Moreno de Ayala, doctor Manuel Pruna Latté, doctores Pepón y Guillermo Alberni, doctor Reinaldo de Villiers, Ismael Bernabeu, Norberto Angones, teniente Carlos Carbonell, Francisco Loredo Jr., José A. Fernández, José Montanés, Manolito Sánchez, Jaime Menache, Antonio Navarrete de Córdova, Antonio Martín y doctor Juan A. Martínez.

Teniente Federico Flaquer, ayudante del Jefe de la Marina; doctor José Manuel Quintana, Representante a la Cámara; Roberto Fernández Romeu, Alfredo Zayas, doctor Tomás Felipe Camacho, Santiago Claret, Agustín Alvarez, Rafael de Zéndegui, Armando y Mario Castellanos, Emilio Gutiérrez, Miguel de Cañas, Gustavo Parajón, Ramón de León, Manolo Rodríguez, doctor Augusto Cabrera Macías, Gustavo y Luis Alfonso, Joaquín Gumá, Rafael de Cárdenas.

Y este cronista.

RECIBO ELEGANTE.—El estimado caballero Alfredo Cañal y su gentilísima esposa Estela Barrachina abrieron ayer tarde su hermosa mansión de la calle 17, en el Vedado, festejando un grato suceso.

Tratábase del aniversario de sus bodas, treinta y cinco años de casados, durante los cuales ha reinado la más completa felicidad en aquel hogar modelo.

El recibo de los señores de Cañal se vió de lo más concurrido.

Desde las cinco de la tarde, hasta las ocho de la noche, fué un verdadero jubileo aquella preciosa residencia.

Plantas y flores, ponían una nota de belleza en los salones que aparecían adornados con los muchos obsequios florales recibidos por la amable dueña de la casa.

En el comedor permaneció abierto durante toda la tarde un rico buffet.

Sobre el mantel que cubría la mesa, destacábase un valioso centro de plata antigua, cuajado de dalias blancas.

En extremo numerosa y distinguida la concurrencia.

Citaremos preferentemente al Embajador de España, Excmo. señor Luciano López Ferrer y su graciosa hija Marilis.

El Embajador de Cuba en Madrid, Excmo. señor Carlos Manuel de Céspedes.

El Cónsul de España, señor Jaime Montero Madrazo y señora Margarita Villalonga.

El Marqués y la Marquesa de Tiedra.

La Marquesa de Villalta, encabezando este grupo de damas respetables: María Pepa Corrales de Cortina, América Wiltz de Centellas, Mercedes Marty viuda de Baguer, María Martín viuda de Dolz, Virginia Salcines viuda de Viadero, Angela Matilde Rodríguez de Recio, Mercedes Montalvo viuda de Martínez, Luisa Gendreau de Moas, María Luisa Brown viuda de García Mon y Pilar Reboul de Fernández.

Tres gentiles seoras, Marina Dolz de Tolón, Kattie Brito de García Sevivlla y Nina Cowley de Rodríguez Morini.

Perla Fowler viuda d eTruffin.

Alicia Herrera.

Floraida Fernández de Tolón. Lucrecia Aguilera, María Teresa Cagigal de Recio, Matilde Selles de Fernández, Sabelia Echemendía viuda de Pérez, Carmen Cañal y Emilia de la Raba.

María Luisa Giralt de Martínez Díaz, María Luisa Riera de Menéndez.

Cachita Escarra de Blattner, Virginia Calvo de Varona, Margot Torroella viuda de Altuzarra, Otilia Falcón de Aurioles.

Seguimos con estos matrimonios.

Pablo Tremoya, Cónsul Adjunto de España y señora de Tremoya.

Bernardo Pardías, Presidente del Casino Español y Sabina Echeguren; Blas Casares y María Teresa Escarra, Eduardo Chibás y Conchita Ribas, José María Ibáez y Pilar Trias, doctor Elpidio Stincer y María Morales, doctor Pedro Montalvo y Carmelina Tarafa, Eduardo Escacena y Georgina Ramírez, doctor José Pérez Cubillas y Carmelina Reyes, Eladio Ramírez León y Augusta de la Cova, Raúl Cowley y Emma Recio, Estanislao Cartaña y Amelia Campos, Dámaso Pasalodos y Eloísa Fobles, Víctor Alvarez y Victoria Sánchez, Sacramento Marina y Margarita Menéndez, Manuel Díaz Guanche y señora, doctor Lorenzo Beltrán y Esther Fernández, José Cuervo e Hilda Oliva, Miguel Roldán y Conchita Viñas, Gonzalo Zúñiga e Isabel Reyes, Ramón Miller y Carmen Sampera, Valeriano Fernández Viña e Isolina Cuervo, Garcilaso Rey y señora, Arturo Comas y Juanita Menéndez, Miguel de Marcos y Rosita Rivacoba, doctor Raúl Fumagalli y Estela Martínez, Edmundo Gronlier y Goya Mendoza, José R. Olivella y Lola Farnes, Germán Rodríguez y María Franca, Manolo Pruna y Delia Escarra, José Martínez Ortiz y Nena Pruna, Jacobo Villalta y Carmita Rodríguez, Natalio Ruiloba y Nena Arcilla, Tomás Pdrón y Guillermina Rivas, doctor J. Ayala y Lola Avellanal, Ventura Yánez y señora.

nEtre las señoritas, Dulce María Eguiguren, Chichia Rey, Margot Cuenca, Natalia Ruiloba, Estelina y Maruja Fernández, Justina Barrachina.

El secretario de la Embajada Española ,señor Manuel Alvarez Reymunde.

Nuestros compañeros Pablo Alvarez de Cana y Emilio Castellanos.

Y el cronista que suscribe.

Los esposos Cañal Barrachina colmaron de atenciones a todos los presentes.

Con ellos, haciendo los honores de la casa, sus hijos, los jóvenes matrimonios Alfredo Cañal y Cuca Menocal y Alberto Cowley y Nena Cañal y el doctor Avelino Cañal.

AUDITORIUM. — «Hombre o ratón» es el título de la cinta que hoy se estrena en el «Auditorium».

Trátase de una lujosa comedia musical que interpreta principalmente el mejor actor de todos los públicos, Eddie Cantor.

Esta cinta, además de exhibirse en los turnos elegantes, pasará por la pantalla en la matinée conjuntamente con revista, cartón, comedia y un episodio.

CASINO ESPAÑOL.—Una hermosa velada literario-musical, ofrece esta noche a las nueve y media, el prestigioso Casino Español de la Habana, en su casa club de Prado y Animas.

Actuará el celebrado Cuarteto Clásico de la Habana, que dirige el reputado maestro José Valls, que ofrecerá bellas obras de los maestros Pastor, César Cuí, Dorodino, Dvorak, etc., cantará el aplaudido tenor Frank Menen acompañado al piano por la profesora Sra. Maryla Granowska; y, sobre el Arte disertará el Presidente de la Comisión de Cultura, el culto doctor Oscar Loret de Mola.

SANS SOUCI. — Gran noche de moda.

Ello significa que allí reinará la animación de estas noches de moda.

Habrá baile.

Además en el show se presentará una pareja de bellas girls, la bailarina española Conchita Vila y la pareja Elpidio y Margot, tan aplaudidos en sus números de rumba y son.

Tocará la orquesta de los Hermanos Le-Batard y el septeto «Cauney».

Sans Souci es el punto de reunión nocturna de la sociedad habanera. Sus noches son siempre concurridísimas.

LOS GAVILANES.—La gran obra de la compañía Velasco, sube hoy a la escena del «Principal de la Comedia».

Trátase de la revista de mayor éxito en todos los tiempos, que los artistas de Velasco llevan a la escena con todo lujo de detalles.

Mañana habrá dos funciones magníficas, a las cinco y media «Las Leandras» y a las nueve y media «La Dolorosa» y «Los Claveles».

DEL LYCEUM.—Un gran acto está señalado para esta tarde en el «Lyceum».

Un homenaje a la memoria de la doctora Julia Martínez, tomando parte dos de sus más notables discípulas, las doctoras Consuelo Montoro y Piedad Maza de Fernández Veiga.

Muy concurrido promete verse este homenaje a la eximia educadora cubana.

TEATRO FAUSTO.—El elegante teatro del Paseo del Prado estrena hoy «Hombre o ratón», cinta que por su interesante argumento constituye una de las mejores obras musicales de la pantalla.

«Hombre o ratón» está interpretada por Eddie Cantor, el simpático actor.

Un gran lleno habrá hoy en «Fausto».

ELSA DIAZ BIART.—Hoy celebra su cumpleaños la bella y gentilísima señorita Elsa Díaz Biart, figurita de nuestra buena sociedad.

Tenemos encargo de decir a sus amigas que no recibe.

Felicidades.

HOTEL SEVILLA BILTMORE.—El gran hotel que brinda diariamente a la sociedad los magníficos tes bailables, está en su apogeo. Por allí desfilan todas las tardes familias muy conocidas que entre el placer del baile, en el patio sevillano, y en el típico bohío cubano, constituyen puntos de reunión.

El te de hoy corresponde a la serie denominados de gala, bailándose a los acordes de una nutrida orquesta hasta las ocho de la noche, en que muchas personas se quedan a comer para disfrutar de las excelencias de la buena cocina. El hotel «Sevilla-Biltmore» por su situación inmejorable y su confort constituye el lugar de reunión, tanto de los hombres de negocios como de las familias.

ENCANTO. — Muy concurrido se verá hoy el teatro «Encanto».

Se estrena la monumental cinta «Adiós al pasado», en la que se destaca la elegante actriz Ruth Chatterton.

En los turnos elegantes vuelve a la escena Dalia Iñiguez, nuestra genial recitadora, que presentará un magno programa de grandes novedades y alicientes.

Mañana por ser día de fiesta habrá función desde la una, y actuará Dalia Iñiguez en el turno de las tres y media, además de los elegantes.

(Continúa en la página ONCE)

Un Alimento Sano y Puro Representa la Salud del Niño y la Felicidad de la Madre

LECHE CONDENSADA

La Lechera

El Alimento que Facilita una Salud Perfecta a los Niños

Guarde las Etiquetas para el "Plan de Lotería"

PARA LAS CANAS

Use Loción "LA CONDESA". El único producto en el mundo que devuelve de modo exacto al cabello canoso su color primitivo en pocos días, sin los inconvenientes y peligros de las tinturas.

Se usa al peinarse como cualquier loción de tocador.

Extirpa la caspa. No mancha la piel ni la tela más delicada.

Precio del frasco: $2.80

De venta en buenas tiendas y farmacias.

VUELVA YA A LOS BAÑOS DE MAR

LAS PLAYAS

Todos los departamentos de señoras y caballeros están funcionando con el alegre entusiasmo de todos los años.

Piscinas, solarium, hand ball, arenales, parque infantil...

¡¡¡SALUD!!! a dos pasos de su casa.

Servicio de Omnibus en Línea y E., combinados con los tranvías

CALLE D y MAR.— VEDADO.—Teléfono F-3397

Corte Pronto Las Afecciones de Los Riñones

Millares de personas que sufren de los riñones y de la vejiga han logrado librarse de la necesidad de levantarse a orinar durante la noche, de dolores en las piernas, nerviosidad, rigidez muscular, reumatismo, desvanecimientos, lumbago, ardores en la uretra, picazón, escozor, acidez y pérdida de la vitalidad, con la ayuda del Cystex, nuevo descubrimiento de un médico. Alivia, tonifica, limpia y repone los riñones irritados y adoloridos. El Cystex comienza a purificar la sangre a los 15 minutos de tomarse. Renueva la salud, la juventud y la vitalidad en 48 horas. Se garantiza que el Cystex le aliviará sus sufrimientos en una semana o se le devuelve su dinero. De venta en todas las boticas.

Si su droguista no lo tiene, escriba a J. Casanova, apartado número 1204, Habana.

Lea ¡ALERTA! al mediodía y el AVANCE por la tarde

ACEITE VEGETAL PETROLIZADO DE
Koken
EXTIRPA LA CASPA, ONDULA Y HERMOSEA EL PELO EVITANDO SU CAIDA.

La Cruz Roja coopera a la campaña contra la tifoidea en la capital de Oriente

El señor Evelio Figarola, Secretario de la Cruz Roja Cubana, despachó ayer por la vía aérea para Santiago de Cuba cinco mil ámpulas antitíficas, consignadas al Comité Municipal de la Cruz Roja en dicha ciudad para ayudar a la campaña que el Ejército y la Secretaría de Sanidad vienen desarrollando para contener la terrible epidemia de tifoidea que está azotando a la provincia oriental.

El señor Figarola también está dando las órdenes oportunas para que salgan nuevas remesas de esas inyecciones, pues es propósito de la benemérita institución cooperar en la medida de sus fuerzas con las autoridades, tanto civiles como militares en la campaña sanitaria que se está realizando .

UNA OBRA DE DON RAFAEL MONTORO.— Fueron obsequiados ayer, con ejemplares de la obra escrita por el ilustre tribuno desaparecido don Rafael Montor, cuyo título es: «El Ideal Autonomista».

ACTUALIDAD

EL EXITO EL AMOR LA ELEGANCIA

La suprema aspiración del hombre, la conquista más fácilmente con

CORBATAS DE

LA RUSQUELLA

CAMISAS

RUSQUELLANAS

CALCETINES,

ROPA INTERIOR,

PIJAMAS, ETC.

que constituyen la última expresión de la moda masculina y que

LA RUSQUELLA

DE OBISPO 108,

vende a precios moderados.

Eva. Apartado 814. Tel. M-7462

†

E. P. D.

LA SEÑORA

FLORIANA FIGAROLA Y DEL CASTILLO

HA FALLECIDO

Y dispuesto su entierro para hoy jueves, a las 9 a. m. los que suscriben, viudo, hijas, hermanos, tíos y demás familiares, ruegan a las personas de su amistad, que acompañen el cadáver desde la casa mortuoria, calle Belascoain No. 12, entrada por Neptuno, 2o. piso, hasta el Cementerio de Colón, donde recibirá cristiana sepultura, y por lo cual quedarán eternamente agradecidos.

La Habana 30 de Abril de 1936.

Armando del Castillo, Geni y Elena del Castillo Figarola, Eloísa, Concepción, Gloria, Enrique y José R. Figarola, José Figarola y del Valle, Concepción y Rafael del Castillo, Ernesto, Adela, Augusto, Carlos, Efigenia, Hortensia, Ernestina, Fernando, Concha, Honorato, Adolfo, Eloisa y Lolita del Castillo, Dres. Carlos Enríquez y Maximino Nodarse.

Funeraria de primera clase

Alfredo Fernández

San Miguel, 63. Telf. A-4348

†

E. P. D.

CARLOS GALBAN CARLO

Falleció el 2 de Abril de 1936.

Todas las misas que se celebren el sábado próximo, día 2 de Mayo, en el altar de Ntra. Señora del Carmen, en la Parroquia del Vedado, serán ofrecidas en sufragio de su alma. Las misas comenzarán a las seis y media y terminarán a las nueve.

Sus padres y hermanos suplican a sus familiares, profesores, amigos y compañeros del desaparecido su concurrencia a estas misas, uniendo sus ruegos a los nuestros. Gracias.

EUGENIO GALBAN

Teléfono NEPTUNO 79. El Secreto de nuestro Exito: CALIDAD, ELEGANCIA y PRECIO

LA CASA PÉREZ

Dolor de Garganta

Se alivia pronto si se frota en la garganta el

VICK VAPORUB

Dr. M. COSTALES LATATU

GINECOLOGIA—CIRUGIA ABDOMINAL

DIAGNOSTICO: $10.00.

PRADO 98. M-3472 F-4806

M.E.C.D. 2016

SOCIEDADES ESPAÑOLAS

LA ULTIMA «MEMORIA» DE LA BENEFICENCIA MONTAÑESA DEMUESTRA LA PUJANZA DE TAN PIADOSA INSTITUCION

La Sociedad Montañesa de Beneficencia, que siempre pone un sello de grandeza en todos sus actos, nos envía la «Memoria» aprobada en Junta General de Socios, el 2 de Febrero último. A través de la misma —que consta de 168 páginas y está magníficamente impresa— se refleja la extraordinaria labor llevada a cabo por un grupo de montañeses abnegados que solo aspiran a mitigar las penas de sus conterráneos en desgracia.

El actual presidente social, don Manuel Ahedo, dice en el prólogo:

«Una vez más, gobernantes y gobernados han tenido ocasión de dejar demostración patente de la unión más fraternal de Montañeses e hijos de Montañeses, todo por la Beneficencia, por cuyo motivo me congratulo en grado sumo. No quiero dejar de consignar mi profundo agradecimiento hacia todos, por haberme prestado el más valioso concurso para dejar terminada la labor que hoy finaliza, aprestándome a seguir el cuarto año, en que terminará mi elección, y demás miembros de mi gobierno. Luego entregaré al que por elección le correspondiere, en la seguridad de que cualquiera que fuere, continuará esta magna obra orgullo de Montañeses y sus hijos.

SOCORROS CONCEDIDOS. — Durante el año 1935, manifiesta el presidente, se han presentado 1084 solicitudes de socorros, 379 menos que el pasado año, pero hemos de aclarar, que el importe entregado es mayor que el pasado año, en su regla de proporción, puesto que a 1463 solicitudes resueltas el pasado año se dieron $5,658.46, y a las 1084 hemos dado $4,383.85; por consiguiente un aumento a favor de este año de $5192.

La cantidad total, fué invertida en la siguiente forma:

En efectivo	$	4,293.40
En pasajes	"	90.45
Totales	$	4,383.85

En cumplimiento del párrafo segundo del inciso tercero del artículo 21, se resolvieron las solicitudes presentadas, previo informe de las siguientes Comisiones de Socorro:

CAPITAL DE LA SOCIEDAD.—El capital de esta colectividad, fundada en 1883, ascendía el 31 de diciembre e 1935 a la suma de $233,315.68, en igual fecha del pasado año lo constituía la suma de $230,109.80, resultando que después de haber cubierto todas las necesidades Sociales, resulta un Superávit de $3,205.88.

INGRESOS Y EGRESOS

Los Ingresos ascienden a	$	11,835.59
Y los Egresos suman ..		8,629 71
Saldo a favor	$	3,205.88

Como se ve, la actual Directiva de la Beneficencia Montañesa ha realizado una labor magnífica. Reciba por ello nuestra cálida felicitación.

EL CENTRO ASTURIANO Y SU BAILE DE LAS FLORES

El tradicional Baile de las Flores en el Centro Asturiano en este año, cincuenta de la vida social de la Casa de Asturias en Cuba, ha de tener repercusiones magníficas, ha de ser un acto brillante, de gran resonancia social, toda vez que se trata de una fiesta que ha sido siempre hermosa en los anales de la vida de la colectividad.

Para esta fiesta han sido contratados los conjuntos musicales de Belisario López, Jazz Band Hermanos Martínez, Septeto Nacional de Piñeiro, Septeto Gloria Matancera, el Quinteto Tomé y la orquesta de Marcelino González, y estos conjuntos demuestran a las claras el tacto de la Sección de Recreo y Adorno de brindar buena música a los elementos bailadores.

La fiesta, pues, ha de ser un éxito social para los diplomáticos del Centro Asturiano, pero ha de ser, además, colofón brillante, broche de diamante, con que se cerrarán los festejos del cincuentenario social.

REGIA MATINEE MAÑANA EN «CURROS ENRIQUEZ»

En la grandiosa matinée bailable que celebrarán mañana, viernes, día 1o. de Mayo, y día de fiesta nacional, los entusiastas jóvenes del Club Apolo, en los salones de «Curros Enríquez», en Santos Suárez y Dolores, la insuperable orquesta de Belisario López, la orquesta preferida por los buenos bailadores, estrenará el danzón de Antonio María Romeu «Campanita de Cristal» y el danzonete de Cheo Belén Puig «El Gran Capitán».

También alternará con la orquesta de Belisario López la sin rival «Sonora Matancera», el conjunto de verdadero arrastre entre los conjuntos musicales.

Esta fiesta está debidamente autorizada por la Secretaría de Gobernación.

En ella los caballeros pagarán por el servicio de guardarropía y las damitas tendrán libre acceso. ¡A bailar mañana con Belisario y la «Sonora», en «Curros Enríquez»!

EL CELEBRE ORFEON DE LA ARTISTICA GALLEGA IRA A LA FIESTA DE LOS MAYOS

Gran acontecimiento será la Fiesta de los Mayos el día 24 en los jardines de «La Tropical». El Orfeón de la Artística Gallega, que tantos lauros ha conquistado en sus actividades artísticas, está reorganizándose eficazmente y con inusitado entusiasmo, bajo la experta dirección del maestro Núñez. Reaparecerá en obsequio de la Beneficencia Gallega cantando los Mayos en los jardines de La Tropical el día 24. Ya están haciendo los ensayos y constituirá un acto de los más simpáticos que se han dado en aquellos jardines.

Continúan llegando más regalos para esta singular fiesta.

«La Gloria» envió 72 cestitos de bombones muy elegantes; Ramón Abadín donó un elegantísimo par de chapines de señora, de finísima piel; Rosendo González Otero, un precioso reloj de pulsera, de oro, para señora; Ramón Castiñeiras un lindo reloj despertador, de mesa; Le Trianón, una preciosa pitillera de plata y de esmalte.

El señor Luciano López, de «El Bazar Inglés», una lindísima y valiosa muñeca de fantasía, tocada de un hermoso traje de gallega. Está expuesta en los escaparates de su casa de Galiano y San Miguel.

La Fiesta de los Mayos que se celebrará el 24 de Mayo en La Tropical será el más grande acontecimiento del año.

ACTIVIDAD INTENSA EN EL MAGNIFICO SANATORIO DEL CENTRO DE DEPENDIENTES

El reporte de los trabajos efectuados ayer en la Quinta de la Asociación de Dependientes, arroja tomado del parte oficial, lo siguiente:

Sala de operaciones: Cirujanos: Dres. R. Ascanio, R. Stincer, S. Miralles. 11 operaciones.

Sala de partos: Partero: Dr. López Valdés. 1 parto fisiológico; 1 parto distócico.

Consultas: Dres. F. Cañizares, J. Souto, C. Argüelles H. Ferrer, J. Estévez, E. Fontanills, M. López Valdés: 143 consultados.

Sala de hidroterapia: Duchas alternas, baños templados, sulfurosos, alcalinos, de afrecho, de sol, de luz: 286.

Sala de mecano-termoterapia: Aparatos Zander (únicos en Cuba); aparatos Bier, masajes, corrientes, consultas del Dr. Parracía: 135 trabajos.

Laboratorio: Análisis practicados: 138.

Enfermos ingresados: 16. Altas: 12. Total de enfermos hospitalizados: 408.

GRAVE CASO INFANTIL FUE TRATADO EN EL SANATORIO DE LAS HIJAS DE GALICIA

Nada más emocionante para un facultativo que cumpliendo su misión humanitaria, recoge el fruto de su labor recibiendo constantemente testimonios de agradecimiento.

Hé aquí la siguiente carta de congratulación que dirige la asociada Ana Valdés de Alfaro, al Presidente de la Sociedad «Hijas de Galicia»:

«Sr. José Castro Molina, Presidente dela Sociedad «Hijas de Galicias». Distinguido señor: Queremos expresar por este medio nuestra inmensa gratitud a la Asociación «Hijas de Galicia», por la eficiente asistencia prestada a nuestro hijito Norberto, con motivo de haberlo ingresado en la misma, padeciendo una gravísima toxi-infección intestinal que presentó peligrosísimas complicaciones, pero que gracias a la inteligencia e interés del Dr. Guillermo Pujadas Ortiz, que ha luchado no como médico sino como un padre, hoy tenemos la satisfacción de verlo sano y salvo. Hacemos extensiva nuestra gratitud al Sr. Vilariño, Administrador de la misma, las enfermeras Gertrudis Hernández y Joaquina Bascompte y por último a las muchachas sirvientas que con tanto cariño me lo han atendido. Mil gracias a todos.— **Fdo. Ana V. de Alfaro».**

EL FESTIVAL ORTIGUEIRES SE CELEBRA EL DOMINGO EN LOS JARDINES «POLAR»

Faltan muy pocos días para el q. los Naturales de Ortigueira residentes en esta capital, que suman legión, han de invadir alegremente los jardines de «La Polar».

Llevando a Romeu, Belisario, la Sonora Matancera, la Banda Española los Hermanos García y el famoso Quinteto Barcalés, es de suponer que la multitud habrá de embullarse.

Por primera vez en «La Polar», todos los merenderos están cedidos para las cientos de familias ortigueireses que han de concurrir el día 3 a estos jardines.

La Comisión de fiestas actúa incansablemente por que los asistentes salgan complacidos. Cuando la sociedad de beneficencia «Naturales de Ortigueira» celebra algún acto, triunfan sus organizadores. Además cuenta con un Comité de Damas encantador, que da extraordinario realce a sus festivales.

El sábado es la liquidación de los tickets y el domingo el acontecimiento del año en los jardines d «La Polar».

ACTOS PARA HOY

(A LAS 8 Y MEDIA DE LA NOCHE)

CENTRO ASTURIANO: Junta de las Secciones de Instrucción y Asistencia Sanitaria a las ocho y media de la noche en el palacio social.

ASOCIACION DE REPRESENTANTES DEL COMERCIO: Brillante velada-aniversario en sus salones de Reina número 3, altos.

CASINO ESPAÑOL: Magno concierto en su palacio de Prado y Animas.

SOCIEDAD CASTELLANA DE BENEFICENCIA: Junta general reglamentaria en Lomparilla 78.

CLUB ACEBO, CANGAS DEL NARCEA Y CIRCULO SALENSE: Junta general en los salones del Centro Asturiano.

SOCIEDAD HIJAS DE GALICIA: Junta de Directiva en el Centro Gallego.

CLUB TINETENSE Y NATURALES DEL CONCEJO DE COAÑA: Junta de Directiva en el palacio del Centro Asturiano.

HIJOS DE LORENZANA: Junta general extraordinaria en el Centro Gallego.

FERROL Y SU COMARCA: Junta de Directiva en el Palacio de Galiia, para tratar de la gran fiesta que dicha institución ofrecerá el 12 de Mayo en «La Tropical».

FIESTAS PROXIMAS

CENTRO MONTAÑES: Magno banquete social el domingo por la tarde en el Casino Deportivo de la Habana.

COLONIA ESPAÑOLA DE LA ESPERANZA: Grandioso baile el sábado por la noche, amenizado por la orquesta capitalina de Armando Valdespí.

CIRCULO ESPAÑOL SOCIALISTA: Brillante velada el día 1 de Mayo en su nuevo local de Industria y San José.

SOCIEDAD CURROS ENRIQUEZ: Animada matinée bailable el día 1 de Mayo en sus salones de Santos Suárez y Dolores.

CLUB VILLARINO: Magnífica Verbena de las Flores, el sábado por la noche en sus salones de Mendoza y Buenavista, Marianao.

SOCIEDAD CALO Y VIDUIDO: Brillante velada bailable, el sábado en los salones de la «Artística Gallega».

CENTRO CASTELLANO: Brillante matinée, el domingo, en sus propios salones, amenizada por Antonio María Cruz y los Septetos Jóvenes del Cayo y Gloria Matancera.

NATURALES DE ORTIGUEIRA: Verbena Alegrías del Verano, el domingo por la tarde, en La Polar.

CENTRO GALLEGO: Brillantísima verbena el sábado por la noche, en sus propios salones y en el teatro Nacional.

CENTRO ASTURIANO: Grandes fiestas los días 2, 3 y 4 de Mayo, con motivo de su Cincuentenario.

DEPORTIVO CARMELO: Gran fiesta bailable el domingo por la noche, en su espléndida terraza de Línea y 18, Vedado.

LICEO DE MEDINA: Hermosa fiesta bailable el domingo por la noche, en sus propios salones de la calle 23, esquina a D., Vedado.

SOCIEDAD CURROS ENRIQUEZ. Grandiosa Verbena de las Flores el sábado por la noche, amenizada por Belisario López, Sonora Matancera y el Quinteto Monterrey.

CLUB «LAS DELICIAS»: Inauguración de la temporada bailable el domingo, con la orquesta «Imperio». Dicho club se halla en la Playa de Santa Fe.

GRAN VERBENA EL SABADO EN EL «CLUB VILLARINO»

Como continuación de sus éxitos bailables, el Club Villarino —situado en Mendoza y Buenavista, Marianao— ofrecerá el próximo sábado una estupenda verbena, la que será amenizada por la Orquesta Gris, de Armando Valdés Torres; la de los Hermanos Selas; el Septeto Bellamar y el Quinteto Barcalés.

Con sólo mencionar estos conjuntos musicales, el éxito está asegurado. Los bailadores pasarán el sábado una noche inolvidable. Advirtiendo que los caballeros sólo abonarán cuarenta centavos. Las damas tendrán entrada gratis.

LOS REPRESENTANTES DEL COMERCIO OFRECERAN HOY GRAN VELADA-ANIVERSARIO

Celébrase en el día de hoy el décimo séptimo aniversario de la Asociación de Representantes del Comercio prestigiosa institución que continúa dando bellos ejemplos de altruismo.

Ha de ser el día de hoy, una apoteosis de gloria para tan digna entidad; sus salones se verán desbordados de selecta concurrencia, en su mayoría representaciones del Comercio y la Industria, estrechamente ligados a dicha colectividad.

El programa que se ha de ofrecer hoy por los Representantes del Comercio, es sumamente interesantísimo. Consiste en una velada artístico-literaria en cuya acto tomarán parte destacados elementos de nuestro mundo artístico, así como de la intelectualidad, destacándose el discurso-resumen por su abogado consultor Dr. Mario Fuentes Aguilera.

El día 2 de Mayo ofreceremos la reseña de tan hermoso acto, debido a que mañana no se publica el DIARIO.

LA PRIMERA EXCURSION A CARDENAS Y CIENFUEGOS

La primera excursión de verano de los Ferrocarriles Unidos a Cárdenas y Cienfuegos tendrá efecto el sábado 2 de mayo. Salida de la Estación Central a las 11:45 p.m. Oportunidad para visitar la Playa Azul. Los boletines ya están a la venta en la Estación Central. Informes por los teléfonos M-9488 y M-2807.

FLORENCIA: «YO HE SIDO ESPIA»

Con dos estupendas producciones cubre su programa hoy, jueves, la popular Empresa del concurrido y simpático cine familiar «Florencia», de San Lázaro y San Francisco, teléfono U-6758.

En función contínua de 2 a 11 y 30 de la noche hoy pasa por su clara pantalla, un precioso cartón, estreno de la magnífica y regia superproducción de intrigante argumento «Yo he sido espía» por Conrad Veidt y estreno de la formidable y colosal producción: «El duque de hierro» por George Arliss.

Precios: mayores 10 y niños 5 centavos hasta las 6 y 30 y 15 centavos mayores y 10 niños después.

Mañana, un gran programa en el que figuran, cartones, comedias, «El Piccolino» y «Pasión Gaucha».

BELGICA Y VIOLETA: «ROSARIO LA CORTIJERA»

«Bélgica». «Los Amores de un Dictador».

Grandioso estreno resulta el de hoy en «Bélgica», en todos los turnos, «Los Amores de un Dictador» producción por Clive Brook y Madeleine Carroll y como complemento, se pasa «Rosario la Cortijera» en español. Mañana, primero de mayo, «Así es la vida», en español por José Bohr y «Siempre en Peligro» por Richard Talmadge.

El sábado: «El Angel de las Tinieblas». Y el domingo: «María Elena o Flor de Fuego» en español.

«Violeta». «Rosario la Cortijera».

Gran programa el de hoy en el cine de las familias, de Monte y Rastro, en todos sus turnos se pasará: «Rosario la Cortijera», producción netamente español por Estrellita Castro y el Niño de Utrera, y como complemento se pasa la gran producción de Cecil B. de Mille «Las Cruzadas». Mañana: «La Virgen de la Selva» en español y «Así es la Vida» en español por José Bohr. El sábado: «El Angel de las tinieblas» Y el domingo: «Una bella sospechosa» y «Siempre en Peligro».

EL PROXIMO SABADO POR LA NOCHE, MAGNA VERBENA DE LAS FLORES EN EL CTRO. GALLEGO Y EL TEATRO NACIONAL

Pocos días nos separan del sábado, en que tendrá lugar la gran «Verbena de las Flores» del Centro Gallego y el Teatro Nacional, de la que hemos venido ocupándonos con todo lujo de detalles, a juzgar por los cuales no cabe dudar que esta verbena ha de hacer época en la casa solariega de los gallegos, siempre alegres y rumbosos, que saben mirar de frente a la adversidad sin que para ellos constituya un hecho trascendente en su vida cotidiana.

La vanguardia de la Sección de Orden, que integran jóvenes entusiastas y dinámicos, muy avezados a estas lides verbeneras, no se dan punto de reposo en acumular atractivos para este singular festival, en el que habrá regalos a granel para las féminas, como debido homenaje a la preferencia que siempre han demostrado por las verbenas del Centro Gallego, que la noche del sábado estará, lo mismo qiue el Teatro Nacional, radiante de belleza, dando una sensación de encantamiento.

La «Verbena de las Flores» tendrá su corolario apropiado en la música: conjuntos especializados de primer orden, como Havana Casino, Antonio María Romeu, Gloria Matancera, Antonio María Cruz, Cubana 1927, Nacional de Piñeiro y Quinteto Tomé, pondrán una nota de suprema alegría en el ánimo de los bailadores. En fin, que será una fiesta todo color, luz, belleza y regocijo desbordante, digna por todos conceptos de la prestigiosa Sociedad que la celebra y a la cual se le ha fijado la pensión de ochenta centavos exclusivamente para los caballeros.

EL CLUB LAS DELICIAS Y SU MATINEE DOMINICAL

A las gentes que gustan de saturarse de optimismo y energía en las playas próximas a la capital, brinda una oportunidad magnífica el Club «Las Delicias», situado en la Playa de Santa Fe, el cual ofrecerá una soberbia matinée bailable el próximo domingo, la que será amenizada por la jazz-band «Imperio», que consta de diez profesores.

Estamos seguros de que habiendo tan importantes atractivos, la Playa de Santa Fe se verá colmada de valiosos elementos capitalinos.

LA ASOCIACION CANARIA VISITARA EN BREVE SU DELEGACION EN FOMENTO

Nos informa a Sección de Propaganda de la Asociación Canaria, que próximamente visitará una Comisión conjunta de miembros de esa Sección y del Comité Ejecutivo, la Representacón de la Asociación en Fomento, Provincia de Santa Clara, cuya representación está a cargo del acaudalado comerciante y elemento social muy distinguido de aquella localidad, señor Juan Hernández Ventura, quien se encuentra pleno de entusiasmos para desarrollar una labor de gran propaganda en pro del mayor auge y prestigio de la Asociación Canaria.

Con la mencionada Comisión conjunta irán también Comisiones de varias Delegaciones, lo que dará mayor realce aún a los actos que allí se celebren, para los cuales ya se encuentra actuando con la actividad que le caracteriza el señor Hernández Ventura.

Oportunamente haremos referencia a dichos actos de propaganda.

GRAN VELADA ESTA NOCHE EN EL «CASINO ESPAÑOL»

El prestigioso Casino Español de la Habana, ofrecerá esta noche a las 9 y 30, en su casa social de Prado y Animas, una magnífica Velada Literario-Musical, que ha organizado la Comisión de Cultura del mismo, que preside el correcto caballero Dr. Oscar Loret de Mola.

Presta su concurso a esta fiesta artística, el notable «Cuarteto Clásico de la Habana», que dirige el reputado Maestro señor José Valls. Este celebrado conjunto nos deleitará con obras de los grandes maestros Rafael Pastor, Borodino, Dvorak, César Cuí; también cantará el celebrado tenor Frank Menen, acompañado al piano por la Profesora Sra. Maryle Granowaka.

Y sobre Arte, hará una breve disertación el Dr. Loret de Mola, Presidente de la referida Comisión de Cultura.

Muy selecto el programa de esta fiesta que ya hemos publicado en anteriores notas.

3 ORQUESTAS ACTUARAN EL SABADO EN «C. ENRIQUEZ»

Grandiosa ha de resultar la Verbena de las Flores que se celebrará en los espaciosos salores de Curros Enríquez el próximo sábado 2 de Mayo. Los bailadores tendrán que señalaria con piedra blanca en la cronología de los grandes festivales. Grande por su deslumbrante beleza, por su música selecta y por las sorpresas que esperan a los bailadores, bien sean damitas o caballeros.

Las damitas serán obsequiadas con grandes regalos.

Y la parte bailable estará a cargo de Belisario López, Sonora Matancera y el Quinteto Monterrey.

La Comisión organizadora quiere que la verbena resulte como se lo merece la juventud bailadora de Santos Suárez y también parte de la Habana que asistirá también al festival.

A divertirse, pues, a «Curros Enríquez» el sábado 2 de Mayo.

Empezará a las 9 p.m. y terminará a las 5 de la mañana.

EL DOMINGO POR LA TARDE HABRA BAILE SOBERBIO EN EL PALACIO DE CASTILLA

Con el sugestivo título «Una tarde entre palmeras», se celebrará el próximo domingo una espléndida matinée en los salones del Centro Castellano, siendo amenizada por la conocida orquesta de Antonio María Cruz y los septetos Gloria Matancera y Jóvenes del Cayo.

Dichos salones lucirán bellamente adornados, lo cual unido a la buena música hará que los bailadores capitalinos pasen una tarde encantadora. Dicho acto se prolongará de 2 o 7 p. m.

EN «LA POLAR» HABRA EN BREVE HERMOSO FESTIVAL

Continúa laborando la comisión organizadora del gran festival «Gigantes y Cabezudos», que en todos los jardines de «La Polar» ha de efectuarse el domingo 17 de mayo.

Además de buena música, Romeo, la Sonora, Melody Boys, Tomé y otros conjuntos, habrá concursos de cantos y bailes regionales.

Los merenderos que muchas familias vienen solicitando para asistir con sus típicas meriendas vienen siendo distribuídos convenientemente.

Las diversas rondallas que recorrerán los jardines darán más realce al festival «Gigantes y Cabezudos», al que asistirán más de cuatro mil bailadores.

No lo olvide; adquiera su entrada para el festival del 17 de mayo próximo, que ha de ser la fiesta cumbre del año.

Malt-Nutrine
REG.U.S.PAT.OFF. TRADE MARK

Para Personas Debilitadas

La Malt Nutrine proporciona nuevas fuerzas y calma los nervios fatigados por la tensión de la lucha diaria.

Es un notable alimento tónico líquido, de especial provecho para los debilitados. Como estimula el apetito y ayuda la digestión, contribuye a levantar las fuerzas y a vigorizar el organismo.

Tome la Malt Nutrine cuatro veces al día: con cada comida y al acostarse. Tómela con regularidad y bien pronto notará usted los beneficios que le aporta.

Preparada y embotellada — durante los últimos 40 años — en los Establecimientos

ANHEUSER-BUSCH, ST. LOUIS, E. U. DE A.

Galban, Lobo Company

Distribuidores Habana, Cuba

5

G A C E T I L L A S

PRADO: DIA DE LA RISA

Para hoy jueves ha combinado la empresa del teatro «Prado», un grandioso programa para grandes y chicos, todo cómico, comenzando como de costumbre a las 2.00 en tunción continua hasta las 11 y media, como homenaje a los mejores actores cómicos del cine, se exhibirá la mejor y más graciosa comedia del actor favorito del mundo Charles Chaplin, titulada «Tiempos Modernos», Stan Laurel y Oliver Hardi en su última y mejor comedia «Manos a la obra» Tom Kennnedy en «Detectives defectivos», el Ratón Miquito en los cartones en colores «El Concierto de la Banda» y «El Travieso Plutto», las sinfonías tontas de Walt Disney «La Carioca» y «El Rey Neptuno», una revista con los últimos acontecimientos mundiales y «Vamos a tocar timbres», aventuras de Periquín. «Tiempos modernos», se exhibirá en los turnos preferentes de 3 y 30, 6 y 30, y 9 y 30, cubriendo los turnos de 2.00, 5.00, y 8 y 15 todo el material corto cómico. Precios de costumbre, mayores antes de la s6 y 30, 20 centavos. Después, 30 centavos. Niños, a todas horas 15 centavos.

Mañana, día de fiesta del trabajo, gran matinée comenzando a la 1 y 30 de la tarde y exhibiendo este mismo programa de la risa, que tambien se repite a las 5 y en función nocturna.

REINA: «ROSA DE FRANCIA» (En español)

Hoy se repetirá nuevamente, en el teatro REINA, de Reina y Rayo, teléfono M-2272 y M-4313, el extraordinario programa Fox que ayer abarrotó el teatro en todas sus tandas. La función, que es continua, comienza como siempre, a las 2 en punto de la tarde.

En los turnos principales la superproducción, hablada en español, «Rosa de Francia», película de inmensos méritos, donde además de un argumento interesante, aparecen escenas lujosas y una interpretación confiada a artistas tan notables como Rosita Díaz, Antonio Moreno, Julio Peña y otros. La otra película, «Las huellas del crimen», interesante producción de misterio, con Sally Blane, Wallace Ford y Mary Nolan, el noticiero de asuntos mundiales, la comedia «Besa a la novia», en unión del cartón animado «Fallé de nuevo», completan el programa.

Los precios, al igual que siempre, serán 15 centavos antes de las 6.30 y 20 centavos después. Niños, 10 centavos, tertulia o balcony familiar 10 centavos.

Mañana: «Rosa de Francia» y «Hotel Continental». El sábado: «La verbena de la Paloma». El miércoles: «Amores trágicos», de Kay Francis.

ACTUALIDADES Y ESMERALDA: MUY REGIOS PROGRAMAS

Un regio programa anuncian para hoy las carteleras del simpático y concurrido cine ACTUALIDADES, de la calle de Monserrate 8 y 10, teléfono M-5575. En función continua de 2 a 11 de la noche, pasará hoy por su clara pantalla: revista, cartón, estreno de la bella y magnífica producción «El poder de la inocencia», por Tom Brown, y estreno de la valiosísima y exquisita superproducción «Ojos negros», con un gran argumento que interpreta Simone Simon y Harry Baur. Mañana: «Los últimos días de Pompeya», «La triple venganza» y episodios.

Monumental es el programa que para hoy tiene el predilecto y siempre favorecido cine ESMERALDA, sito en Monte 242 (Cuatro Caminos), teléfono M-4080, pues en su función continua de 2 a 11 de la noche exhibirá revista, comedia, estreno de la bella y muy colosal producción musical «La canción de todos», por Ted Lewis y su orquesta, estreno del formidable drama del Oeste, de mucha acción, «Exterminio», por el popular cow boy Buck Jones, y el episodio 3 de la emocionante serie titulada «Tierra de centauros», por Buck Jones. Mañana: «La voluntad del muerto» y «Exterminio».

OLIMPIC: «DOS HACEN UN PAR»

OLIMPIC, el predilecto y elegante cine de Línea y B, teléfono F-6263, el que a diario llena selecto público del Vedado, que lo ha hecho su espectáculo predilecto, tiene para hoy un bello programa que muy mucho ha de gustar a sus asiduos.

En tandas de 4.45 y 9.45, se exhibe una revista y estreno de la bellísima y regia joya musical «Dos hacen un par», por Joan Bennett y el popular cantante Bing Crosby y su orquesta.

En tandas de 6 30 y 8.30 se exhibirá la preciosa y lujosa producción, toda hablada en español, «Te quiero con locura», que interpretan Rosita Moreno y Raúl Roulién.

Precios: luneta 15 centavos en la tanda y 20 por la noche. Los niños y la tertulia, a todas horas, 10 centavos.

Mañana: «Regresa la novia» y la producción «Alas en la noche».

Y el sábado, un gran programa con el estreno de «Saludo al amor», por Bárbara Stanwick y Robert Young, y «Garras y colmillos», por Frank Buck.

VEDADO: «SIEMPRE NOVIOS»

Con el precioso cartón «Jarana jardinera», se inician las tandas de 5 a 8, y de 8.30 a 11.30, del popular cine del sonido Western Electric, el VEDADO, de la calle 8, entre 27 y 29, en el Vedado, teléfono F-3128, completándose ambas con el bello dramita «El gran hombrecito», por Jackie Cooper y Mary Astor, y la deliciosa revista musical, «Siempre novios», lo mejorcito que Ruby Keeler y Dick Powell han hecho. Por la tarde, luneta 10 centavos, niños 5 y tertulia 10; y por la noche, luneta 15 centavos y tertulia y niños 10 centavos. Mañana: «Regresa la novia», por Claudette Colbert, y «Fugitivos de la isla del Diablo», con Víctor Jory. El sábado: «Capitán Blood», de Errol Flynn, con «La danza de los ricos», por George Raft, y para el domingo, «Capitán Blood», «Lindas piernas», por Warren Williams, episodio, cartones, revistas y comedias.

CARMELO: «EL NOVIO DE MAMA»

Formidable programa se anuncia para hoy en el muy concurrido y elegante cine CARMELO, de Línea y 18, en el Vedado, teléfono F-6030, el preferido de las familias por su buena proyección, grandes estrenos y espaciosa y ventilada sala.

Hoy, en tanda a las 5 y función nocturna a las 8 30, se exhibirá revista, estreno de la interesante y colosal producción «La mujer del siglo XX», por Evelyn Knapp y Norman Foster y estreno de la chistosísima y regia joya toda hablada en español, «El novio de mamá», por Imperio Argentina y Miguel Ligero.

Mañana: día de fiesta, gran programa de homenaje a Carlos Gardel, exhibiéndose «Cuesta abajo» y «Tango bar».

MODERNO: «REGRESA LA NOVIA»

En el concurrido y elegante teatro MODERNO, de Jesús del Monte, se ofrece hoy un grandioso programa en sus turnos de tarde y noche. La extraordinaria producción Paramount, titulada «Regresa la novia», de Claudette Colbert, Fred Mac Murray, Robert Young; la cinta Radio, «Los tres mosqueteros», de Paul Lukas, Heather Angel; el cartón titulado «Remiéndame los pantalones» y un Paramount News. Hasta las 6 y media, 15 centavos; después, 20 centavos; niños 10 cts. Mañana, gran matinée dedicada a los niños con «Siempre novios», de Ruby Keeler, Dick Powell; la colosal producción del Oeste, por los centauros de las praderas; «El duelo de los valientes», por 15 estrellas del Oeste; comedias, cartones, revistas. Niños, 10 centavos, mayores 15 centavos. El sábado, domingo y lunes: «El negro que tenía el alma blanca».

TOSCA: «UN MILLON DE GRACIAS»

Hoy se preestrena en este teatro la super revista musical nada menos que con Dick Powell, Ann Dvorak y la famosa orquesta de Paul Whiteman, cuyo título es «Un millón de gracias». Además se reestrena la producción «El infierno del Dante», por Spencer Tracy y Claire Trevor; noticiario Fox y cartón. Precios de primer turno: tanda de 5, luneta 20, niños 15 platea alta 10. Tanda de 8 30, luneta 30, niños 15 y platea alta 15 centavos. Mañana, primero de mayo, matinée, tanda y noche, soberbio programa con dos magníficos estrenos: «María Elena», producción en español, y «Melodías de Broadway de 1936», por Robert Taylor y Eleanor Powell. Los días 3, 4 5, «El octavo mandamiento», producción española de Lina Yegros.

NORMA: «EL PREDILECTO»

Regio programa anuncian las carteleras del popular cine NORMA, de Luyanó y Concha, teléfono X-2021, para hoy, jueves, el que está integrado por dos formidables estrenos que mucho han de gustar a las familias de la barriada que a diario llenan la sala de este coquetón cine, que reúne todas las comodidades del mejor.

En tanda a las 5 y función nocturna a las 8.30, se exhibe el cartón «Ese gato es cegato», estreno de la monumental y bella joya musical «El gondolero de Broadway», por Joan Blondell y Dick Powell, y estreno de la magnífica y colosal superproducción «El predilecto», el último gran éxito del dinámico actor James Cagney, con Pat O-Brien.

Precios: Caballeros 10 centavos y damas 5 centavos en la tanda; y por la noche, 10 centavos mayores y 5 centavos niños a todas horas.

Mañana: «La bandera» o «Legionarios del tercio», «Recuerdas lo de anoche?» y comedias.

El sábado: «Capitán Blood».

VERDUN: «LOS CRIMENES DE BORIS KARLOFF»

El teatro VERDUN, de Consulado 120, teléfono A-9206, es donde únicamente podrá contemplar las mejores películas sin sufrir calor. Si aún no lo conoce, venga hoy a disfrutar las ventajas del techo movible, único en Cuba. En el programa de hoy, comenzando a las dos, se exhibe el cartón «Pata de palo», variedad sonora, la encantadora producción musical de la Metro «La canción de todos», con Ted Lewis, completando el programa la espeluznante producción «Los crímenes de Boris Karloff», con Warner Oland, June Collyer y Lloyd Hughes, la tragedia de un enajenado que conmovió a dos continentes. En tanda de las 5 y por la noche, el mismo programa. Precios: 15 centavos antes de las 6.30 y 20 centavos después; niños, 10 centavos y tertulia o balcony con regias lunetas, 10 centavos a todas horas.

Mañana es día del trabajo y no hay periódicos, pero recuerde que habrá función con este mismo programa y otras comedias con matinée a la una. El sábado, grandioso estreno de «Rosa de Francia», en español, con Rosita Díaz. Pronto: El octavo mandamiento».

WILSON: «MARIA ELENA» Y «EL PASADO ACUSA»

«Wilson», Belascoaín y San Rafael, U-5863; 10 centavos de 1 y media a 6 y media y 15 centavos después, niños 10 centavos a todas horas.

Hoy, tarde y noche, la revista semanal (Paramount Sound New); la comedia especial «Una Copa más», y el cartón en colores: «El Pequeño Tunante» y las super-atracciones, El Pasado Acusa», magistral joya Columbia, toda dialogada en español por Luana Alcañiz, Barry Norton, Carlos Villarías y María Calvo; y María Elena (Flor de Fuego», toda en español, por Carmen Guerrero y J. J. Martínez Casado.

A las 5 p.m. «El Pasado Acusa» por Luana Alcañiz y Barry Norton y María Elena (Flor de Fuego); por Carmen Guerrero, y J. J. Martínez Casado.

Mañana, Fiesta Nacional; con «Yo vivo mi vida» super-producción extraordinaria Metro, interpretada por Joan Crawford y Brian Aherne; y «El Pasado Acusa» por Luana Alcañiz y Barry Norton.

El sábado: «La verbena de la Paloma» toda en español por Raquel Rodrigo, Miguel Ligero y Roberto Rey; y «A las ocho en punto» atracción Paramount, interpretada por George Raft y Padsy Kelly.

En la próxima semana: «Bajo la luna de las Pampas» por Warner Baxter; «La rival de sí misma» por Clive Brook y «La Rosa de Francia» por Rosita Díaz «El Octavo Mandamiento» por Lina Yegros y Amores Trágicos» por Kay Francis.

INGLATERA: «EL PASADO ACUSA» Y «MARIA ELENA»

«Inglaterra», San Rafael y Consulado, M-5527; 10 centavos de 1 y media a 6 y media y 15 centavos después, niños 10 centavos a todas horas.

Hoy, tarde y noche la revista semanal (Paramount Sound News); la comedia especial: «Una Copa más» y el cartón en colores: «El Pequeño Tunante» y las super-atracciones: «El Pasado Acusa» regia joya Columbia, en Español, por Luana Alcañiz, Barry Norton, Carlos Villarías, y María Alba; y María Elena), (Flor de Fuego); magnífica film, toda en español, por Carmen Guerrero, y J. J. Martínez Casado.

A las 5 p.m. «El Pasado Acusa» por Luana Alcañiz y Barry Norton y María Elena, (Flor de Fuego); por Carmen Guerrero y J. J. Martínez Casado.

Mañana: Fiesta Nacional, con «Yo vivo mi vida» super-producción extraordinaria de la Metro, interpretada por Joan Crawford y Brian Aherne; y «El Pasado Acusa» por Barry Norton y Luana Alcañiz.

El sábado: «La verbena de la Paloma» toda en español, por Raquel Rodrigo, Miguel Ligero y Roberto Rey y «A las ocho en punto», por George Raft y Padsy Kelly.

En la próxima semana: «Bajo la luna de las Pampas» por Warner Baxter «La Rival de sí misma» por Clive Brook; «La Rosa de Francia» por Rosita Díaz, «El Octavo Mandamiento» por Lina Yegros; y «Amores Trágicos» por Kay Francis.

CUBA Y ROJO: MUY COLOSALES PROGRAMAS

Colosal programa es el que para hoy anuncian las carteleras del cómodo y concurrido cine de las familias, el «Cuba», sito en Suárez y Corrales, con su teléfono M-9796, ya que se exhiben dos valiosísimas producciones que mucho han de gustar.

A las 5 y a las 8 y 15 pasa por su pantalla revista, comedia, estreno de la formidable y emocionante producción «Hampones de la política», por el elegante y popular George Raft y estreno de la monumental producción, basada en la novela del mismo nombre «Felipe Derblay», gran interpretación de Henry Rollan. Mañana: «Doctor Sócrates» y «Adorable».

«Salón Rojo», de Monte y Antón Recio, el predilecto y cómodo cine de la barriada, preferido por todas la familias anuncia para hoy en su tanda a las 5 y nocturna a las 8 y 15 gran programa, exhibiendo revista, cartón, la emocionante y valiosa producción «Sangre en la Nieve» por Tim McCoy y estreno de la colosal y magnífica producción: «El gran final» por Ann Sothers y Edmund Lowe. Mañana: «Dama de Cabaret» y «Doctor Sócrates».

UNIVERSAL: «EL FANTASMA DE LA MINA» (Estreno)

Monstruoso programa ofrece hoy a sus muchos asiduos que a diario llenan su espaciosa y ventilada sala la popular Empresa, del concurrido y bien situado cine «Universal», de Egido entre Muralla y Sol.

De 1 de la tarde a 6 y 30 y de 6 y 30 a 11 de la noche pasa por su pantalla revista, cartón, estreno en Cuba de la monumental producción de mucha acción y argumento intrigante «El Fantasma de la Mina» por John Wayner y estreno en la barriada de la magnífica y valiosa superproducción «La reina del circo» por Bárbara Stanwyck.

Mañana, día de la Fiesta del Trabajo, un gran programa con «La reina del circo», nuevas exhibiciones de «El Fantasma de la mina», comedias, revista, cartones, etc.

El sábado: «El Picolino» y «Los muertos mandan».

RIVOLI: «TRES MESES DE VIDA»

Con un colosal programa cubre sus funciones hoy, jueves, la Empresa del popular y concurrido cine «Rivoli», de 4ta. y 5ta., en el Reparto «La Sierra», teléfono FO-1311, ya que en sus funciones de 4 y 30 de la tarde y 8 y 30 de la noche exhibirá una variedad, estreno de la valiosísima y regia super-producción: «La luna de Manhattan», por Dorothy Page y Ricardo Cortez y estreno de la chistosa y muy bella producción: «Tres Meses de vida» por Irene Hervey y Edward E. Horton.

Mañana, día 1 mayo, gran matinée a las 2 de la tarde, exhibiéndose revista, «Dos más uno dos», «El Secreto de una Doncella», y «El gran hombrecito».

El sábado: «Quiéreme siempre», «El Secuestro de la Reina» y números de variedades.

Revista X
AVENTURAS DE DETECTIVES - ACCION TERROR - ENIGMA - SENSACION

El No. 2 - Mayo
Sale el día 1°

128 páginas, y en ellas:

El Plumón
Sensacional relato del crimen más enigmático que puede usted imaginarse.

El Indio de Manhattan
Una fina labor de detectives.

Fuera de Servicio
El valor y el arrojo puestos a prueba, en una aventura llena de acción.

Escritura Secreta
La Sección que tanto interés ha despertado.

y otras historias y cuentos, y diversas atracciones.

Esto y mucho más
encontrará Vd. en la triunfante

REVISTA X
Léala y llévela a su hogar

10 CTS.

PARA LOMBRICES
—Y SOLITARIA

En casos de lombrices o solitaria, es arriesgado fiarse de preparaciones baratas o no probadas científicamente. Pueden ocasionar graves daños al organismo. Lo prudente es usar un producto de reputación bien establecida, como el 'Tiro Seguro' del Dr. Peery. Generalmente basta un frasco—a veces una sola dosis—para eliminar las lombrices y solitaria; con la ventaja de que no daña, ni causa inconvenientes. Pueden usarlo niños y adultos.—No es necesario purgarse como con otros vermífugos que además requieren varios frascos para obrar. Por eso aunque el Tiro Seguro del Dr. Peery cuesta algo más, resulta más económico —y sobre todo—es seguro. No acepte otro.

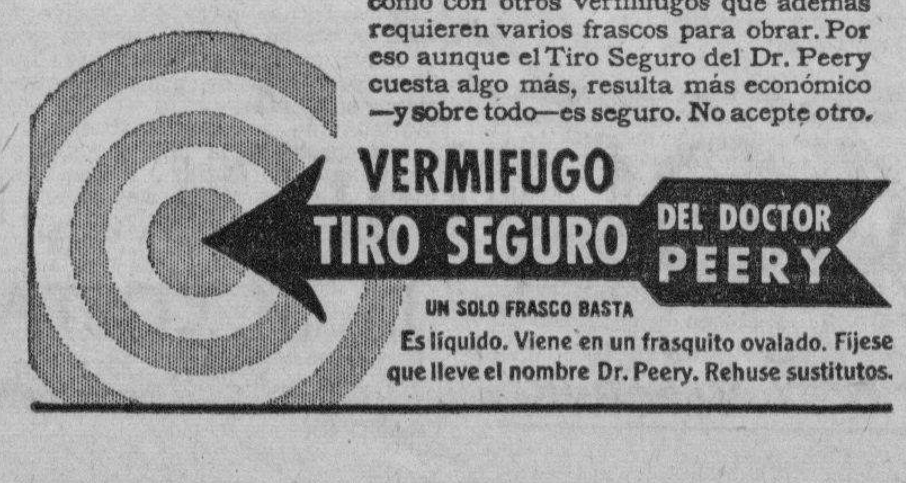

UN SOLO FRASCO BASTA
Es liquido. Viene en un frasquito ovalado. Fíjese que lleve el nombre Dr. Peery. Rehuse sustitutos.

M.E.C.D. 2016

Se disfruta más-Se gasta menos- cuando se viaja en el único automóvil completo de precio tan bajo

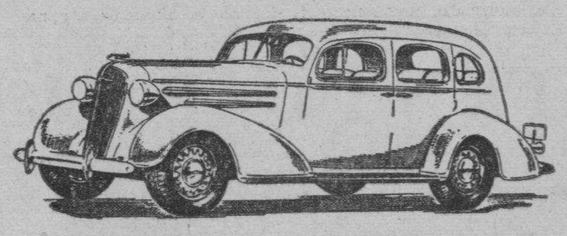

Sedán Sport Master de Lujo

BIEN puede usted economizar su dinero, especialmente sabiendo que, además de realizar fuertes economías, disfrutará más de su automóvil, como podrán atestiguar los compradores de los nuevos modelos del Chevrolet Master de 1936.

Si se fija usted en todas las ventajas que ofrece el nuevo Chevrolet y que no se consiguen en ningún otro carro de la misma categoría, comprenderá fácilmente por qué se dice que éste es el Unico Automóvil Completo de precio bajo.

Chevrolet ofrece un conjunto de características, como los Frenos Hidráulicos, Rodillas Mecánicas, Carrocería Fisher con Techo de Acero Reforzado y Ventilación Indirecta, Motor de alta compresión y Válvulas en la Culata, y con todo esto se consume menos gasolina y aceite que nunca!

El Chevrolet Master viene en 6 estilos de carrocería. Precios desde $995.00 incluyendo defensas, gomas de repuesto, vestidura de piel y toda clase de impuestos.

LAWRENCE B. ROSS CORPORATION, S. A.

Calle 25, entre Marina e Infanta Prado 7 Habana

CHEVROLET

EXCURSION DEL FERROCARRIL A CARDENAS Y A CIENFUEGOS

SABADO, 2 DE MAYO

La primera Excursión de Verano de los Ferrocarriles Unidos saldrá de Estación Central el sábado 2 de Mayo, a las 11.45 p. m.

Aproveche este tren especial rápido y cómodo, para visitar Cárdenas, Varadero o Cienfuegos, a un costo increíblemente bajo.

El precio del boletín de ida y vuelta en primera clase a Cárdenas, es de $1.30, y a Cienfuegos de $2.50, o $3.60, incluyendo todos los gastos de paseos y almuerzo en el mejor hotel de Cienfuegos.

Los boletines ya están a la venta en la Estación Central.

Solicite más detalles por los teléfonos M-9488 y M-2807.

PROGRAMA DE LA FIESTA DE LAS ROSAS QUE HABRA EN EL TEMP. DEL VEDADO

El Centro del Rosario Perpetuo del Vedado, celebrará en la Iglesia Parroquial de esta populosa barriada, la fiesta de las Rosas con el siguiente programa:

Domingo 3 de Mayo: A las 7:30, Misa de Comunión general para los Guardias de Honor de María, que así se denominan los asociados del Rosario Perpetuo. Oficiará el Director, R. P. Fray Zacarías Mínguez, Vicario Provincial de los Padres Dominicos. A las 9 a. m. Misa solemne y sermón por el R. P. Pablo del Olmo, Párroco del Vedado. A las 10 a. m. exposición del Santísimo. Los Coros del Rosario Perpetuo, durante una hora le velarán sucesivamente hasta las 5 de la tarde en esta hora de guardia se reza el Rosario completo, ofreciéndose la primera parte por la conversión de los pecadores; la segunda por la salvación de los agonizantes y la tercera por el eterno descanso de los fieles difuntos.

Son muy hermosas y conmovedoras estas horas de guardia en honor de Jesús y María.

Los Misterios son cantados. A las 5 de la tarde, Santo Rosario con Misterios cantados, sermón, reserva del Santísimo Sacramento, bendición de las rosas, procesión del Rosario y Salve cantada.

La fiesta de la primera comunión en los escolapios

Saldrá de nuevo la procesión que se suspendió hace diez años. Fuegos de artificio

Para el domingo, día tres de mayo se ha señalado la fiesta de la Primera Comunión en el Colegio de las Escuelas Pías de Guanabacoa. Se restablecerá en este año la tradicional Procesión de los niños o de los Santos que desde hace más de medio siglo ha venido celebrándose, hasta que por varias causas se suspendió su salida desde hace diez años.

Son muchos los niños que representando diversos santos de nuestra Iglesia, recorrerán las calles de la villa acompañados de sus compañeros quienes han de dar una muestra más de la fe y de la religión que ellos aprenden a amar y practicar.

Muchas familias están deseando llegue el día de la Procesión a fin de poder contemplar de nuevo este acto tan tierno y conmovedor que constituye un acontecimiento cívico-religioso de gran importancia.

Por la noche en el atrio del Colegio se dará la retreta, al mismo tiempo que se quemarán unos vistosos fuegos de artificio.

LA FIESTA DE LAS ROSAS QUE SE CELEBRA EN LA IGLESIA DE S. J. DE LETRAN

El Centro del Rosario Perpetuo de la Habana, celebrará el domingo 3 de mayo la fiesta de las Rosas.

El Rosario Perpetuo constituye una Guardia de Honor permanente, que tiene por objeto dar guardia a la Virgen María durante las 24 horas del día. Sus asociados se agrupan en Divisiones y Secciones. Cada individuo debe dar guardia por una hora en un día del mes y rezar en esa hora las quince dieces.

Estableció esta práctica el Beato Alano de la Orden de Predicadores.

En la Habana hay un Centro que es antiquísimo.

Radica en la Iglesia de San Juan de Letrán, hoy sita en la Calle 19 y J en el Vedado.

He aquí el programa: A las 7:30, Misa de Comunión general. A las 9 y media, Misa solemne. Después de esta Misa se expone el Santísimo Sacramento, dándose comienzo al rezo solemne del Rosario, relevándose los Coros de hora en hora hasta las cinco de la tarde. A esta hora, Rosario con Misterios cantados, ejercicio, sermón por el Director, R. P. Basilio Jiménez, O. P. bendición, reserva, bendición de las Rosas, procesión del Roario y Salve cantada, terminándose con el Himno de los Guardias de María:

¡Guardias, Guardias,
María nos llama,
Del Rosario las armas ceñid,

El Padre Director suplica la asistencia a los asociados, especialmente a las horas de vela y a los ejercicios de la tarde.

VESTIDOS AMERICANOS

El representante de Klen Frocks Inc. fabricante de vestidos en Nueva York acaba de regresar a la Habana y ha traído una interesantísima colección de vestidos en estilos nuevos y de exquisita elegancia.

Visítelo hoy mismo y así puede Ud. ser una de las primeras en hacer una bonita selección.

KLEN, San Miguel 76 esq. a San Nicolás. — Habana.

CRONICA HABANERA

EL BAILE DE LAS FLORES

La Comisión que tiene a su cargo la venta de entradas para este baile, que será el más grande acontecimiento social del año, presidida por la señora Carmelina Laurrieta de Fondón, suplica a las personas que vayan recibiendo entradas en su domicilio se sirvan devolverlas o remitir su importe los antes posible. Con ello facilitarán grandemente el trabajo de la Comisión. El precio de la entrada es de tres pesos.

Pueden también solicitarse de esta Comisión las localidades altas al precio de: delantero de tertulia, 1.00 peso; entrada a tertulia, 0.50 centavos; delantero de paraíso, 0.60 centavos y entrada a paraíso, 0.30 centavos.

La venta de palcos está a cargo de la Comisión presidida por la señora Lily Hidalgo de Conilly suplica a las personas que deseen obtener los mismos, los soliciten, cuanto antes por su teléfono F-5352, pues ya está reducido el número de palcos.

Se cuentan entre las primeras personas en reservar palcos, a los señores:

José A. Barnet y Vinajeras, Honorable señor Presidente de la República.

Julio Blanco Herrera, presidente de la Nueva Compañía de Hielo y Fábrica de Cerveza «La Tropical»; doctor Antonio Beruff Mendieta, Alcalde Municipal de la ciudad de la Habana; Lily Hidalgo de Conill; Estela R. de Santeiro; Eugenia Segrera de Sardiña; doctor Leonardo Anaya Murillo, Secretario de Educación; Elsa Penso de Senior; Manuel L. Santeiro; Luis Menocal, Herminia R. de Argüelles, Lolita Ramos viuda de Gaye; doctor Horacio Ferrer, Coronel Santana Oliva y Capitán Belisario Hernández.

La bella e interesante señora Carmelina Laurrieta de Fondón, presidenta de la Comisión encargada de la venta de entradas para el Baile de las Flores, labora con verdadero entusiasmo, en su difícil cometido auxiliada por las señoras Dolores Viña de Couce, y Carmen Cubillas y por la señoritas Mercedes Giménez Lanier y Carmela Pensado.

En el Baile de las Flores, serán rifados tres importantes premios en metálicos, el primero de cien pesos; el segundo de cincuenta pesos y el tercero de veinte y cinco pesos. Esta rifa está a cargo de la señora María Pepa Catá de Herrera Arango, a quien pueden dirigirse todas aquellas personas que deseen tomar papeletas para la expresadas rifas por su teléfono F-3159. Rifa a favor de la Fundación Cultural, para Ciegos «Varona Suárez».

LA CITA DE ESTA TARDE.—En el «Jockey Club.

Las principales familias de la sociedad habanera, se reunirán esta tarde, en el bellísimo Jockey Club, con motivo del magnífico programa de carreras combinado.

Comenzará a las tres de la tarde, constando de ocho justas.

A las cinco se servirá un riquísimo té, con pastas y bocaditos exquisitos.

Y después de terminada la última carrera se regalarán entre los asistentes cuatro valiosos premios.

El baile se prolongará hasta las ocho de la noche a los acordes de la magnífica orquesta del «Jockey» que dirige el maestro Luis Fabré.

La entrada, con derecho al té y los regalos costará cuarenta centavos por persona, pero los que no lo deseen abonarán solamente veinte centavos.

Según nos comunica la encantado señorita Conchita Espinosa, Directora Social del «Jockey Club», el sábado próximo tendrá efecto una gran fiesta en los salones del aristocrático club.

Comenzará a las nueve de la noche para prolongarse hasta la madrugada, y estará colmada de alicientes.

Los salones lucirán un decorado bellísimo en los que viene trabajando afanosamente Madame Valentine Tukine Battisti, esposa del señor Amletto Battisti, que tantas pruebas de buen gusto ha dado en fiestas anteriores.

(Continúa en la página TRECE)

HOY A LAS 9

PARA MAL EL MIO

COMEDIA EN 3 ACTOS

DE LOS Hermanos Quintero

ESTRENO RADIOFÓNICO EN CUBA

ESTACION CMCY

(1030 K. C.)

Radiodifusión O'Shea

CONJUNTO

MARCELO AGUDO

CON

LA COOPERACION DE LA PRIMERA ACTRIZ

PILAR BERMUDEZ

TRASMISION CORTESIA DE LA

LECHE CONDENSADA

La Lechera

EL ALIMENTO DE LOS NIÑOS SANOS, FUERTES Y HERMOSOS

INSTITUTO OFTALMICO NACIONAL | CLINICA DE LOS OJOS REINA 88 TELF. M-7766 | DIRECTOR: DR. ENRIQUE CUELLAR DEL RIO

Lea ¡ALERTA! al mediodía y el AVANCE por la tarde

Señorita: Importante

Permanente Croquinol, sin calor ni molestia, quedando perfecto. De $3.00 y $4.00. Tinturas desde $2.00

Peluquería LOPEZ Amistad 59. Tel. M-7576. | LA FRANCESA Industria 129. Tel. M-9356

Piense...en las ventajas de la VENTA DE MAYO

SURTIDO. Para iniciar esta venta hemos surtido ampliamente los departamentos, pues no tratamos de "salir" de mercancías inferiores ó invendibles.

NOVEDADES. Al surtir los departamentos hemos seleccionado lo más nuevo en fabricación y lo más avanzado en la moda. Todo de gran novedad y de buen gusto.

CALIDAD. Al marcar precios sumamente bajos, no lo hicimos basados en mala calidad. Lo mejor a poco costo es nuestro lema, y lo que ofrecemos es exquisito.

PRECIOS. Como siempre, son los más baratos. Condiciones especiales de compra y el sistema de ganar poco y vender mucho, nos permiten ofrecer precios sensacionales

VEA LAS NUEVAS VIDRIERAS

LOS PRECIOS FIJOS

REINA AGUILA ESTRELLA

M.E.C.D. 2016

EL DOMINGO A LAS SIETE DE LA NOCHE SON ESPERADOS EL DR. MIGUEL MARIANO GOMEZ Y SU COMITIVA

Tópicos y Comentarios

—El Dr. Viamontes.
—El «Peten».
—Homenaje a Cremata.
—Alcalde de Nuevitas.
—El PUN.
— Saludos.

CHARLAMOS ayer breves instantes con el Dr. Orosman Viamontes, joven viejo luchador en las filas del nacionalismo, abogado y periodista, exconsejero de Estado, experto en materia electoral y actual secretario de la Administración del Municipio.

En la reorganización de los departamentos municipales, en todas las actividades inherentes a su cargo, ahora con más trabajo que anteriormente por cuanto funciona la Cámara Municipal, el doctor Viamontes ha venido rindiendo excesiva y agotadora labor.

Luego, los problemas de carácter político, con motivo de las distintas ramas que produjeron la victoria del Dr. Beruff Mendieta y la proporción en que cada una participaría en el Ayuntamiento, han venido creando una serie de problemas a los cuales el doctor Viamontes ha dedicado preferente atención procurando resolverlos.

Ultimamente se publicó que los sargentos nacionalistas habían pedido la destitución del doctor Viamontes, por estar inconformes con su procedimiento. Sobre ese extremo preguntamos ayer al Dr. Viamontes, quien nos informó que carecía absolutamente de fundamento la noticia, que entre los sargentos nacionalistas y él existían las más cordiales relaciones, no habiendo ningún motivo que acredite tal versión propalada.

HOY a las doce del día partirán del muelle de New York en el vapor «Peten», hacia Cuba, el presidente electo de Cuba, doctor Miguel Mariano Gómez, sus familiares y comitiva, así como nuestros queridos compañeros en el periodismo Dr. Osvaldo Valdés de la Paz y señor César Rodríguez.

Ayer, el doctor Gómez recibió la visita de distinguidas personalidades norteamericanas, así como de cubanos allí residentes.

Complaciendo deseos del nuevo presidente, no será organizado recibimiento alguno.

El «Peten» llegará a la Habana el próximo domingo.

UN grupo de amigos del doctor Radio Cremata, se propone festejarlo, con motivo de su designación a una de las secretarías de la Cámara.

Nos parece justificado el homenaje. El doctor Cremata— los que han seguido de cerca sus luchas como estudiante, como profesional y como político, lo saben—es un joven de extraordinario mérito. Modesto, laborioso, tenaz, consagrado al estudio y a sus deberes como empleado ha sabido labrarse una posición en la cual ha de lucir su clara inteligencia, las bondades de su carácter y sus rectos principios.

EL doctor Federico Miranda, electo alcalde de Nuevitas—después de una odisea completa—nos comunicó ayer que en virtud de haberlo así ordenado la Secretaría de Gobernación, tomó posesión del Ayuntamiento de Nuevitas.

Felicitamos al Dr. Miranda.

EN la mañana de ayer, los presidentes y secretarios de comités ejecutivos nacionalistas de la provincia de la Habana, ofrecieron a los jefes de dicho partido, señores Justo Luis del Pozo y Dr. José Ambrosio Casabuena, un «café de honor» en el Dorado.

Varios oradores hicieron uso de la palabra, entre ellos los señores Lizaso, del Pozo y Casabuena.

Fué un acto de afirmación nacionalista. Un recuento. Una demostración de unidad y pujanza.

LOS últimos besalamanos.

Ayer los recibimos de los señores Francisco Ducassi Mendieta, representante republicano de Matanzas, José A. Pascual Suárez, representante del CND de las Villas y Arturo Casado y G. Quirós, jefe de actas del Senado.

Correspondemos a la cortesía.

TRIBUNAL SUPERIOR ELECTORAL

—El Tribunal quedó enterado de lo informado por la Provincial de Oriente, respecto de no haberse establecido recurso contra el acuerdo de nulidad de las elecciones del Colegio número 3 de Santa Rita, del Cobre, y evacuar la consulta formulada por dicha Junta en el sentido de que disponiendo la Instrucción General número 96 que para las elecciones complementarias se usen las boletas de repuesto, es obvio que estando vigente dicha Instrucción, debe cumplirse cada vez que haya que celebrar elecciones complementarias sin que para ello sea necesario que este Tribunal, así lo ordene y que estando vigente también la Instrucción General número 95 y la Especial número 10, debe disponer todo lo necesario para que las elecciones se celebren dentro del breve término que fija el párrafo final del artículo segundo del decreto-ley 678.

—Se acordó decir a la Municipal del Cobre, que debiendo efectuarse elecciones complementarias en el Colegio de Santa Rita, proceda a formar el nuevo Registro de Colegio y a preparar todo lo necesario para que se efectúen en el día que señale la Junta Provincial, atemperándos a las Instrucciones Generales números 95 y 96.

RAFAEL PEREZ MORALES EN LA HABANA

Ha tenido diversos cambios de impresiones con el Vice-Presidente de la República doctor Laredo Brú, el líder político cienfueguero y elemento valioso de la Provincia villareña señor Rafael Pérez Morales, que a virtud de un pacto previo ocupará una de las Secretarías del nuevo Gobierno.

Pérez Morales, está fuertemente respaldado por las clases sociales y económicas de la Provincia.

DECLARACION DEL COMITE PARLAMENTARIO DEL PUN DE LA CAMARA

«El Comité Parlamentario del Partido «Union Nacionalista» de la Cámara de Representantes, precisando su norma de conducta ante todos los aspectos de los acontecimientos públicos presentes y futuros; y ampliando las declaraciones que a nombre de este Comité firmó nuestro compañero doctor Martín J. Pino, ratifica su orientación que será siempre consecuente con su historia y sus ideales revolucionarios.

Defendimos la presidencia de la Cámara con inalterable decisión porque consideramos su provisión desde el prisma de la moral pública, afectada por el quebrantamiento del pacto PUN-AR.

El Comité Parlamentario del Partido «Unión Nacionalista» se vió compelido a negar su presencia en el salón de sesiones por la desviación en el tratamiento del caso, ya que frente a la apreciación de los partidos Liberal, Acción Republicana y Conjunto Nacional Democrático de atender solamente a los aspectos orgánicos y administrativos del problema, se levantó la barrera de la interpretación doctrinal que sustentamos para que en la determinación final figuraran todos los factores ideológicos que participaran en definitiva de la resolución.

La abstención de este Comité Parlamentario se basa en su evidenciada intención de no aceptar las responsabilidades que de tal determinación habrá seguramente de derivarse y hubiera sido contradictorio a nuestra tesis de ética política, sancionar, con actos propios, la solución preconcebida por los partidos Liberal Conjunto Nacional Democrático y Acción Republicana y al mismo tiempo deseamos la delimitación tangible de la participación que a cada partido corresponda.

El Comité Parlamentario declara de modo enfático que no se hace responsable de la fórmula que originó la designación de la Mesa de la Cámara, conservando incólume los postulados doctrinales que delinean su conducta política. Y actuará siempre ante el hecho consumado arrostrando con gallardía las consecuencias de sus actos, sin que para nada influyan en sus decisiones ni las insidias de una propaganda con vista al aprovechamiento, ni el anuncio de futuros peligros.

En cuanto a los destinos de la coalición electoral denominada tripartita, este Comité Parlamentario declara que espera sereno la decisión de su Asamblea Nacional, por ser de su competencia y en consecuencia no adopta ninguna actitud, pero se dispone a informar cumplidamente a su organismo supremo de todos los incidentes del asunto para su alta resolución.

Comité Parlamentario del PUN
Cámara de Representantes, Habana, abril 29 de 1936.

EL DR. JOSE M. REPOSO DICE:

El representante doctor José M. Reposo nos ruega la publicación de las siguientes aclaraciones:

«Como Cuba puede decirse que nace de nuevo a la vida pública nacional, uno de los primeros problemas que ha de acometer el Congreso es la convocatoria de una Constituyente que estructure la Carta Magna por que ha de regirse el gobierno de la República. Y para llegar a eso, mi opinión es que deben proporcionarse los medios para que todos los cubanos, cualesquiera que sean sus ideologías, se organicen en partidos políticos, a fin de que puedan llevar sus representaciones a la Constituyente, para allí hacerse oír y exponer sus ideales sin cortapisas de ningún género».

«Para llegar a ésto, entiendo que lo primero que hay que hacer, es libertar a los presos políticos y luego facilitar el regreso de los exilados, para que vengan a laborar por el resurgimiento de la patria. A todos los sectores, y muy principalmente a los que contribuyeron al derrocamiento del régimen Machadista, hay que darles las mayores seguridades para que se organicen en partidos políticos, como grupos que son de la opinión pública, y cuando no haya nadie cohibido en la libre expresión de ideas dentro de los moldes del derecho, convocar la Constituyente con una legislación eficaz, para que todos los núcleos cubanos puedan tener su representación en esa magna asamblea, de modo que la Constitución que se redacte sea la fiel expresión de lo que el pueblo quiere».

«Una vez cumplido este primordial deber, corresponde al Congreso dotar al país de leyes sociales y económicas que encaucen la vida nacional, creando y trazando nuevas rutas al trabajo. El criterio del legislador del Siglo XX no puede pensar retrasado en una o dos centurias. El hombre de ahora tiene que vivir con los ojos abiertos a las aspiraciones y necesidades de su tiempo, y pensar que lo que en otra época era una solución, ya no encarna en el presente porque los problemas varían y la aspiración humana avanza constantemente. A cada uno lo suyo, dice un viejo refrán que podría parafrasearse diciendo: «a cada época lo suyo y lo suyo a cada pueblo».

«La paz moral debe ser nuestra aspiración del momento, y para conseguirla no hay otro camino mejor que el que dejo indicado, respeto mutuo y buenas leyes sociales y económicas, libertad de los presos políticos, atracción de los exilados, constitución en partidos de todos los grupos políticos, seguridades iguales a todos los grupos y convocatoria de la Asamblea Constituyente. Como el que siembra amor, recoge amor y el que siembra encono, recoge encono, la marcha indicada sería la más segura para restaurar la paz en la familia cubana.

Dr. José M. REPOSO

LOS LABORISTAS DE CUBA

Rafael Portilla, Secretario de la Asociación Laborista de Cuba nos remite una comunicación con una planilla adjunta en la que esta inserta unas declaraciones de principios recomendando a los obreros se organicen en partido político a fin de luchar en los comicios para propender más tarde, desde el Congreso a la aprobación de leyes que los beneficien, ente las que se destacan: Tribunal de Arbitraje; Agremiación obligatoria; jornada máxima de trabajo; salario mínimo, prohibición del embargo de jornales; creación de seguros; Enseñanza científica y profesional; higiene y medicina etc

CHANO BELTRAN Y LA PRESIDENCIA DE LA CAMARA

En el Comité Parlamentario de la Mayoría cameral, el doctor Chano Beltrán, ha estado en cambios de impresiones con compañeros suyos de Oriente, y de Las Villas, en relación a determinadas iniciativas que someterá a la Cámara, tan pronto quede iniciada las labores en este cuerpo colegislador.

Chano Beltrán que es líder político liberal de Oriente, fué uno de los que decididamente cooperó a la exaltación del doctor Carlos Márquez Sterling, a la presidencia de la Cámara, fijando siempre la necesidad de que ese cargo correspondía por equidad y justicia al liberalismo.

MOVIMIENTO POLITICO

LOS REPRESENTANTES MARTINEZ FRAGA Y ABELARDO RUIZ OBTIENEN LA CREACION DE UNA SALA DE MATERNIDAD EN CAIBARIEN

Los representantes villareños doctor Antonio Martínez Fraga y Abelardo Ruiz, acaban de obtener tras gestiones que realizarán en la Secretaría de Sanidad, la creación y sostenimiento por la Comisión Nacional, para la Protección de la Maternidad, de una Sala de Partos en la clínica «Francisco Cabrera» de la Villa de Caibarién.

Según la comunicación oficial de la Secretaría, desde el próximo día primero de mayo, ya podrá funcio- rección de la clínica y con los auxinar la Sala de Partos, bajo la dilios de una Enfermera obstétrica.

Mucho se comenta el éxito de estas gestiones realizadas por los señores Martínez Fraga y Abelardo Ruíz, por ser las primeras que en las villas han cristalizado.

LOS NACIONALISTAS DEL CERRO APOYAN AL DR. REPILADO

Anoche, en la calle San Pedro número 7, se reunieron destacados elementos del Partido «Unión Nacionalista», de la Barriada del Cerro, bajo la Presidencia del señor Víctor Hugo Fernández, actuando de Secretario el señor Joaquín Quiñones, con el propósito de comenzar una labor de engrandecimiento del citado Partido, a fin de darle calor a los distintos elementos que militan en el «PUN» en este Barrio y atender las distintas quejas que con motivo de la atcitud de cieros Jefes del Partido que desoyendo las justas aspiraciones de la Sargentería Nacionalista de éste y otros Barrios de la Habana, han desamparado a los que supieron luchar y sacrificarse por el triunfo de ellos.

Se tomó el acuerdo de apoyar decididamente lo tratado en la Asamblea Nacionalista que se celebró el pasado sábado en la calle Anton Recio número 50, respaldando la petición hecha por la misma a fin de que un destacado líder del Partido y Miembro del Ejecutivo Municipal del mismo doctor Sebastián Repilado ocupe una Secretaría en el próximo Gabinete del 20 de Mayo.

Este Directorio Nacionalista envió al señor José Grau Agüero, electo Representante por la Habana una calurosa felicitación, un sincero agradecimiento, por el envío de un B. L. M.

Entre los allí reunidos se encontraban los señores Víctor Hugo Fernández, que presidía el acto, Joaquín Quiñones, que fungía de Secretario, Roberto González del Castillo, Juan Liz, Emilio Morales, Eduardo Fernández, Emilio Torres, Pedro Acosta, Juan Francisco Hernández, Mercedes Riobó, Manuel Torres, Horacia Scull, Mercedes Fuentes, Angel Fernández, Emilio Morales Jr., Carlos Busquet, Ricardo Scull, Adela González, Lucía García, Ramón Espigul y otros que suman más de cincuenta.

También se acordó respaldar cualquier atcitud que en bien del Partido acuerde el Ejecutivo Municipal del PUN en esta Capital.

DEFENSA NACIONALISTA DE HOLGUIN

Se nos pide la publicación de la siguiente acta:

«Seguidamente ordena el Presidente que por el Secretario de Actas se dé lectura a la moción presentada que dice: Al Comité de Defensa Nacionalista de Holguín. Los que suscriben tienen el honor de someter a la consideración de sus compañeros la adopción del siguiente acuerdo. Primero: Teniendo en cuenta el aporte que al triunfo de la Coalición Tripartita en esta Provincia ofreció el Partido Unión Nacionalista, y el haber sido la Asamblea Provincial del mismo la primera que proclamó la coalición con el Partido Acción Republicana, solicitar y recabar para los Nacionalistas orientales la Secretaría de Agricultura en el Gabinete de nuestro Honorable Presidente Dr. Miguel Mairano Gomez Arias. Segundo: Y teniendo en cuenta la labor realizada por el doctor Leopoldo Ariza Silveira desde el período pre-electoral en pro de la consolidación del Partido y del triunfo de la coalición en esta Provincia, así como sus condiciones de lealtad y constancia a la causa Nacionalista, y su reconocida capacidad para cooperar con el Gobierno en el arduo empeño de reconstrucción nacional, y sus prestigios profesionales y políticos, proponen a este Comité que lo recomiende al Dr. Miguel Mariano Gomez y a la alta dirección del Partido para ocupar dicha Secretaría de Agricultura en el Gabinete de nuestro Presidente Dr. Miguel Mariano Gómez Arias, en la seguridad de que será un eficiente colaborador a su obra de Gobierno. (Fdo.) Venerando Pichs, Ignacio Acosta, Rafael Rodríguez, Faustino Miranda, Alberto Ferreiro, Ramón Pérez Valdés, Jose Gorgas Revolta, Armando Tapia, Israel Aguilera, Angel Urquiola, doctor Rodolfo Socarrás, Dr. Fernando Toll, Dr. José Biosca, Cándido S. Rojas, Manuel Aguilera, Oscar Artigas. Sometida a votación por el señor Presidente la moción que precede, fué aprobada por unanimidad, y a propuesta del doctor Fernando Toll se acuerda asimismo remitir una copia cetrificada de este acuerdo, a los efectos procedentes, al doctor Miguel Mariano Gómez, al señor Justo Luis del Pozo, al doctor Federico Laredo Brú, al señor Gobernador Provincial Dr. Angel Perez André, al Senador señor Arturo Illas y a los Representantes electos por esta Provincia por el Partido Unión Nacionalista, y al Ejecutivo Provincial de dicho Partido, y Ejecutivos Municipales y a los diarios «El País», DIARIO DE LA MARINA, «Avance», «Adelante» y «Libertad» para su publicación.»

Y para entregar al señor Secretario de Correspondencia, a fin de que se cumpla el acuerdo transcripto, expido la presente en Holguín, a 9 de abril de 1936.

Vto. Bno.
A. Urquiola.
Presidente.

Balaguer.
Secretario.

VISITAN LOS MATANCEROS AL DOCTOR ALONSO PUJOL

En la tarde de ayer estuvo una comisión de vecinos del pueblo de Martí, Matanzas, a visitar al doctor Guillermo Alonso Pujol, Secretario del Senado, para interesar de él gestione el indulto del joven Tomás Alonso García. Dicha comisión estaba integrada por los señores Román Nodal, Manuel Torres, Guillermo Bolaños y Pilar García, que fueron debidamente atendidos por el doctor Pujol, que les prometió ayudar con todo empeño al fin indicado.

También visitó al doctor Alonso Pujol el alcalde de Pedro Betancourt señor Manuel Camaraza, en solicitud de distintas mejoras para el Término que dirige con gran celo y eficacia.

LA CAMARA CREARA LA COMISION DE PROTECCION AL CAFE Y A LA PESCA

Por iniciativa del Representante oriental, Alfonso Blanco Maceira, y con el concurso de la representación congresional de aquella Provincia, será creada por la Cámara de Representantes dos importantes comisiones como son la de Protección al Café y a la Pesca, que hasta ahora no figuraban entre las permanentes de ese cuerpo legislativo.

Se considera de suma trascendencia la creación de estas dos comisiones, por cuanto aquella Provincia de Oriente, en lo que respecta al Café, recibirá así una más directa atención.

Espera el Representante Blanco Maceira, que su iniciativa sea aprobada en la sesion del lunes de la Cámara.

LA POLITICA EN PINAR DEL RIO

Una de las características que siempre han predominado en las cuestiones políticas de Vueltabajo, ha sido la serenidad con que los jefes de partidos han mirado las cosas al través de todos los tiempos. Mientras en la gente del pueblo se agitan las pasiones y los comentarios se hacen cada vez más violentos, los directores políticos permanecen impasibles y sin la mayor preocupación.

Diríase que ellos piensan como el inolvidable Víctor Hugo, que todo en esta hospitalaria región del tabaco se reduce a una tempestad en un vaso de agua. Para corroborar esta afirmación ahí tenemos el problema del Consejo Provincial. Mientras el pueblo comenta incesantemente el hecho de que por un voto del Consejero Marianista Agapito Barrero, los conjuntistas hayan obtenido la Jefatura del Despacho de dicho Consejero y espere serios conflictos para la integridad de la Coalición tripartita en esta Provincia, los jefes máximos de ambos partidos parecen restarle importancia al asunto.

Ciertamente no sabemos cuál será la solución definitiva que se le de a la cuestión que citamos. Pero podemos afirmar que Agapito Barrero no cambiará su actitud, mientras no se cumpla el pacto,—que dice—fué realizado entre los nacionalistas. Sobre esto, el mencionado Consejero nos anuncia interesantes declaraciones para en breve.

El Consejo no ha podido reunirse para conocer la renuncia irrevocable que de su cargo de Presidente de ese organismo ha presentado el doctor Emilio Jordán Avendaño, de filiación nacionalista. Estímase que el problema quede resuelto inmediatamente, para evitar aquella renuncia.

El Gobernador Provincial doctor Juan Francisco Argudín no ha querido intervenir en el problema. Nada quiso manifestar al periodista sobre tal asunto. Todo indica que se espera la llegada de los Senadores Justo Luis del Pozo y Dr. Octavio Rivero, para liquidar satisfactoriamente la cuestión.

El Senador Ferro

Entre las pocas figuras políticas que quedarán en Vueltabajo grabadas en la memoria y el corazón de sus conciudadanos, está la de este joven y prestigioso Senador de la República. No porque se trata de un político de extraordinaria capacidad, sino porque es un hombre demócrata por nacimiento, sencillo por naturaleza y benévolo por instinto.

De cuna humilde, sumamente humilde, pero de corazón limpio y mente lúcida, bien pronto supo escalar el pináculo que le correspondía. Grande en el comercio, grande la política, grande en todo. Es de los pocos hombres que pueden emprender cualquier empresa en la seguridad del triunfo.

Simeón Ferro constituye en la actualidad el eje sobre cuyo alrededor giran todas las miradas políticas de Pinar del Río. No obstante sus múltiples ocupaciones, sus numerosos problemas mercantiles y sus incontables asuntos personales, los pinareños llenan su casa diariamente. Y ni uno solo puede decir que se ha marchado de la residenica del Senador sin poder entrevistarse con él. El destacado jefe nacionalista siempre tiene un minuto o un segundo, para atender al pinareño que viene hasta él.

Si bien es cierto que otros factores contribuyeron decididamente al ruidoso triunfo de la Coalición triparita en esta provincia, no podrá negarse que sin la actuación tesonera y eficiente del Senador Ferro, todo hubiese sido poco menos que inútil. Simeón Ferro dió la mayoría abrumadora a la tripartita.

Y ahora, desde su curul del Senado, se empeña, con los mismos entusiasmos y la propia tenacidad que le caracteriza, en luchar por el mejoramiento colectivo de Occidente. La región del tabaco puede estar segura que las gestiones del Senador Ferro tendrán que cristalizar, porque las realiza quien al través de todos los tiempos sólo ha sabido sentirse vueltabajero cien por cien. Que ni la política ni el encumbramiento personal le han hecho olvidar su amor regionalista.

Guillermo Rodríguez.
Corresponsal.

EL COMITE PARLAMENTARIO NACIONALISTA

Debido a que el señor Penabaz—presidente del Comité Parlamentario Nacionalista en la Cámara—ha partido hacia Oriente, viene actuando como sustituto del mismo el señor Alfredo Alvarez, Representante del PUN por La Habana.

Su actuación en este sentido es muy eficiente.

OMNIBUS "ISLA DE CUBA"

NUEVO SERVICIO ESPECIAL

Habana - Sta. Clara - Caibarién - Camagüey - Oriente

SALIDAS

7.45 A. M. hasta Caibarién
8.45 A. M. hasta Pedro Betancourt.
3.45 P. M. Pedro Betancourt.
8.00 P. M. hasta Caibarién.
10 y 30 P. M. hasta Santiago.

Nuestro precios son un 25% menos que los de otras empresas.

Separe su asiento con anticipación, llamando al Teléfono M-3535.

JEFES REPUBLICANOS PROPICIAN LA ARMONIA ENTRE LOS CONGRESISTAS DE LA COALICION

Solucionado el problema de la Cámara de Representantes, cuyas derivaciones y hechos resumiéramos con precisión meridiana, comienzan a escucharse las voces de aquellos que, con amplio sentido de la razón, no lo reducen al estrecho campo de la política partidarista.

La ponderada actitud que comentamos está surgiendo del campo republicano. Nos referimos a la señora Andrea Clemente, pedagoga y Jefa Provincial de las mujeres marianistas de Oriente, cuyo nombre se baraja insistentemente para Inspección de Cárceles y Presidios de la República.

En las últimas horas de ayer, la señora Andrea Clemente, en animada reunión a la que asistieran distintos jefes provinciales coalicionistas, alrededor del cisma evidenciado en el Congreso, dió un tono de sensatez, de cordialidad, francamente plausible. Con un bien intencionado sentido político—expresión cierta que ha alcanzado la mujer en su período inicial—habló de la necesidad apremiante de contribuir a la felicidad del conglomerado coalicionista dentro de las grandes normas de la democracia, para hacer surgir esa brisa de la armonía que, claro es, traería como secuela, un cuatrienio de eficacia cameral.

Antes de terminar la reunión, el señor Manuel Hartman, próximo Director de la Renta de Lotería, consciente de su significación dentro del seno de su Partido, se presentó en compañía de la señora Andrea Clemente y otras figuras representativas del coalicionismo a coadyuvar en la obra de acercamiento propuesta por la segunda.

EL CONSEJERO PINAREÑO, AGAPITO BARRERO, ACLARA

Hemos recibido firmada por el Consejero Provincial de Pinar del Río, señor Agapito Barrero, la aclaración que a continuación insertamos, de una nota publicada, relacionada con la actitud por él asumida en una sesión del Consejo Provincial pinareño:

«Perfectamente de acuerdo todos en votar a favor del señor Chacón para jefe de Despacho, en sustitución del doctor Azel, que había presentado su renuncia, llegamos a la sesión ordinaria del pasado miércoles, 22 de los corrientes.

La sesión se desarrollaba públicamente y, después de haber hecho uso de la palabra el firmante, en justo elogio a los merecimientos del amigo Chacón, y en exteriorización de la gratitud del Consejo, por los servicios que nos ha prestado, a solicitud de la minoría el Consejo se declaró en sesión secreta. Pero, cuál no sería la sorpresa e indignación del exponente, cuando súbita y exabruptamente, sin la más ligera explicación que arrojara alguna luz sobre tan extraña conducta, el doctor Emilio Jordán Avendaño me dice: «Tengo candidato; lo es el doctor Laviada». No es posible referir, exactamente, lo que pasa por uno, en momentos tan desgraciados Apelé, en vano, al pacto, tantas veces reiterado, para que fuese Chacón el designado. «Laviada es el candidato», fué toda la respuesta que hirieron mis oídos. Y en un último y supremo esfuerzo, pedí que se aplazara para otra sesión o cualquier oportunidad ulterior, la resolución del asunto. Tampoco. Invoqué el Artículo 60 del Reglamento del Consejo, que dice: «Bastará que un solo Consejero pida que un asunto quede sobre la mesa, para que, sin discusión ni votación, se deje para la sesión próxima en la que tendrá que discutirse»; con el mismo resultado negativo.

Asistimos a esta sesión, tres nacionalistas, tres conjuntistas y un republicano, o sea el aclarante.

Y, sin oirme ni atenderme, más bien con una indiferencia para mis repetidas protestas y observaciones en defensa de los intereses coalicionistas, los tres nacionalistas prepararon, festinadamente y hasta con una marcada complacencia sus papeletas de votación, consignando, en ellas, el nombre del doctor Andrés Alvarez Laviada.

Ante estos hechos insólitos y desprovistos de sentido político y herido en mi amor propio por esta evidente falta de la más elemental cortesía y correspondencia amistosa, el Consejero de Acción Republicana que suscribe, unió su voto a los de los conjuntistas, sintiéndose satisfecho de haber procedido así, y dispuesto para repetirlo cada vez que se le presenten análogas circunstancias.

Preferiré siempre el adversario gentil y leal, al aliado intransigente y desconsiderado.

Pinar del Río, Abril 25 de 1936.—
Agapito Barrero Real, Consejero.»

SAGASTUME Y SU LIBRO

Continúa la expectación en la cátedra política esperando la salida del libro «Dios y la Tragedia Universal de todos los Sistemas Políticos», el compañero y escritor Goal Sagastume.

El autor arranca desde el año de 1902, hasta nuestros días toda la evolución política. Ya el doctor Gustavo Herrero, está revisando los capítulos del libro para enjuiciarlo en su prólogo q. a más de habler de las condiciones del autor se inspirará en resaltar muchos detalles de gran importancia.

LA REPRESENTACION PINAREÑA DEL CND, LABORA EN CONJUNTO

La representación cameral del C. N. D., de Pinar del Río, integrada por los congresistas Antonio Duarte, Dominador Pérez, Valdés Quintero, Matías de la Fuente, Manuel Pérez Galán y Marcelino Suárez de la Portilla, celebró ayer tarde en su Comité Provincial, un amplio cambio de impresiones, relacionado con la labor que en conjunto se proponen llevar a cabo en la Cámara y fuera de ella para beneficio de la Provincia.

Asimismo los representantes conjuntistas pinareños, están confiados en que en la nueva reglamentación de la Cámara, se acuerde la creación de la Comisión del Tabaco, que resulta para aquella comarca occidental de gran beneficio.

EL DOCTOR RICARDO CAMPANERIA, DECLINA UN HOMENAJE

Ayer tuvimos el gusto de charlar breves momentos con el senador republicano por la provincia matancera doctor Ricardo Campanería, quien, a propósito de unos preparativos que se están haciendo en la ciudad yumurina para tributarle un homenaje de afecto nos dijo:

«Le ruego haga público señor periodista que agradezco íntimamente dicho homenaje. Que sé el cariño que me tienen todos mis conterráneos, pero que en estos momentos no puedo aceptar esa deferencia, porque estimo que el instante no es para banquetes. No me sentiría bien sentado ante una mesa repleta de manjares —terminó diciéndonos el doctor Campanería— sabiendo que hay tantos matanceros con hambre. Vamos a laborar desde el Congreso, por el mejoramiento de mi «Atenas», y después, sí lo merezco, que vengan los honores y así los disfrutaremos todos con regocijo».

Y el ex-alcalde de Matanzas, penetró en el hemiciclo del Senado, para asistir a la sesión que en esos instantes iba a comenzar.

ORIENTACION NACIONALISTA PAULA

En días pasados tuvo efecto la constitución del Comité Nacionalista del barrio de Paula, resultando electa la siguiente directiva: Presidente, José Cabrera Polo; Secretarios de actas y correspondencias: Aurora Avila y José Fernández, y seis vice presidentes, un tesorero y vice y 25 vocales.

Entre los acuerdos adoptados figuró el de adherirse a la campaña Pro-Sebastián Repilado para una Secretaría de Despacho enel próximo Gobierno del doctor Miguel Mariano Gómez. Felicitar al Presidente del Partido señor Justo Luis del Poza y al coronel Mendieta por la defensa que en todos los momentos hacen de los principios revolucionarios del Nacionalismo. Proximamente se constituirá el Comité del barrio de San Isidro.

PARDO SUB-LIDER, ACTUARA

En tanto dure la ausencia del doctor Antonio Bravo Acosta, asumirá el cargo de Presidente del Comité Parlamentario de la minoría cameral, el sublíder doctor Angel Pardo, valioso representativo de la política camagüeyana del Conjunto y elemento de acometidad y de trabajo. Pardo actuará en todos estos días como líder para todo cuanto se realice con el Comité y sus decisiones.

BRAVO ACOSTA A ORIENTE

Anoche embarcó para Santiago de Cuba, el doctor Antonio Bravo Acosta, Presidente del Comité Parlamentario de la Minoría, en la Cámara y uno de los más destacados congresistas de este cuerpo colegislador.

El doctor Acosta fué despedido en la Terminal, por numerosos amigos.

El líder conjuntista estará de regreso el lunes, para estar aquí en la sesión de la Cámara.

EL CONGRESISTA JULIO CHACON, PREPARA PROYECTOS DE LEYES

El Representante cenedista oriental Julio Chacón Pérez, uno de los líderes políticos de aquella Provincia y Jefe en el término del Cristo, ha dicho al periodista, que ya normalizada la Cámara, con sus comisiones permanentes y especiales, se propone elevar a ella determinados proyectos de Ley, que beneficiarán muy especialmente a su región.

También el Representante Chacón, con el concurso de sus compañeros de Cámara de aquella Provincia, solicitará de la Secretaría de Obras Públicas, algunos créditos para distintas carreteras que necesita Oriente, para mejorar sus vías de comunicaciones.

El señor Chacón, embarcó con Bravo Acosta, anoche para su término. Así como el Representante Oscar Quiñones.

EL PETEN ENTRARA EN PUERTO EL DOMINGO A LAS SIETE DE LA NOCHE

Hoy a las doce del día saldrán de Nueva York el presidente electo doctor Miguel Mariano Gómez y su comitiva rumbo a la Habana.

El vapor Peten, en el cual hace el viaje el doctor Gómez estará en la Habana en las últimas horas de la tarde del domingo.

Como se ha publicado, el doctor Gómez ha rogado no le sea organizado recibimiento.

CHICHO SANCHEZ PARA LA CARTERA DE SANILAD

Como candidato del liberalismo de la provincia de la Habana, y respaldado por los Ejecutivos de las demás provincias, se encuentra indicado para la cartera de Sanidad, el joven médico y popular político doctor Chicho Sánchez, vicepresidente de dicho partido en esta provincia.

Según impresión predominante en todos los centros políticos, el doctor Sánchez será el designado.

LA POLITICA EN RANCHO VELOZ

RANCHO VELOZ, abril 23 de 1936. — Parece que muchos alcaldes han creído que los procedimientos del régimen pasado pueden impunemente ponerse en práctica nuevamente, y tratan de implantar en sus municipios pequeñas dictaduras.

Un caso muy particular es el del Alcalde de Rancho Veloz que ha pretendido imponerse al Consistorio, pese a que su partido tiene allí la mayoría, pero es que este buen señor también quiso mandar en la minoría lo que produjo el escándalo de que está conociendo el Juzgado de Instrucción de Sagua la Grande, en que el citado mayor rural pretendió a la fuerza que una sesión continuara después de pasada la hora reglamentaria y luego coaccionó al Secretario, y cuando se dió cuenta de la «barrabasada» produjo, con ayuda de sus parciales, disintas falsas denuncias.

Ahora resulta que esta irascible autoridad formó otro «rollo» con el Presidente del Ayuntamiento que vista la falta de respeto del Ejecutivo para con la Cámara Municipal solicitó los auxilios del Supervisor de la Policía, Cabo Jaramillo Camacho, suscitándose un serio incidente entre el señor Sáez, Presidente del Consistorio y el repetido Alcalde, que interrumpió la sesión por espacio de más de una hora.

El Dr. Badía, líder de la mayoría nacionalista a cuyo partido también pertenece el Hitler en miniatura, ante los «ukasse» que están poniendo en ridículo a sus compañeros de la mayoría y a él, tuvo también su «película» con el «burgomaestre» «y expresó su intención de renunciar si continuaban los pininos de dictadura «pues él no es tarugo de nadie», según manifestó.

Como se ve corren vientos de fronda en el PUN, y como aquí es un conglomerado heterogéneo, no ha de tardar mucho el rompimiento definitivo. — SARABIA.

Información Telegráfica
DEL INTERIOR DE LA ISLA

Por nuestros Corresponsales a través del Hilo Directo del DIARIO

PINAR DEL RIO

EL PRESIDENTE DE LA CAMARA EN PINAR DEL RIO

PINAR DEL RIO, Abril 29. DIARIO, Habana.—Ha visitado anoche esta ciudad el Presidente de la Cámera de Represenantes. Dr. Carlos Márquez Sterling, acompañado de los doctores Marino López Blanco y Bravo Acosta.

Manifestaron dichos congresistas a los repórters, que su viaje no tenía significación política alguna, debiéndose su visita a asuntos puramente personales.

LA GOLETA «FLETWOOD» DESMANTELADA.—La situación de los tripulantes de la goleta «Fleetwood» continúa siendo desesperada. Los vecinos de Cortés, siguen facilitándoles alimentos. La embarcación continúa desmantelada.—Corresponsal.

HABANA

LESIONADO GRAVE AL CAERSE DE UN CAMION

MARIANAO, Abril 29.—En el Centro de Socorros fué asistido por el Dr. Gálvez, de lesiones graves, Andrés Cristóbal Díaz Gutiérrez, natural de Jaruco, de 15 años, vecino de la carretera de Rancho Boyeros. Declaró a la policía que viajaba en el camión 75.688, como ayudante en la parte delantera y sobre las cargas, del cual es chauffeur Ricardo Benítez Valdés, natural del Cano, de 36 años de edad, y residente en Navarrete 38; que al llegar al pueblo de Punta Brava, el menor Díaz se enredó con unos alambres eléctricos que atravesaban la calle, cayendo al pavimento y causándose las lesiones. Del caso fué testigo Enrique García Menéndez, natural de España, de 59 años de edad y vecino de Ramos 17, El chauffeur quedó en libertad.

QUEMADO GRAVE UN NIÑO DE MESES.—Leopoldo Pérez, guarda jurado del Casino Nacional y residente en el Casino, condujo al Centro de Socorros de Marianao a su hijo de 13 meses de edad, Harry Pérez, el que fué asistido de quemaduras e intoxicación de carácter grave, las que se produjo al verterse gasolina y tomar de la misma. Declaró el padre del menor que se encontraba limpiando un revólver sobre una mesa, cogiendo el niño en un descuido un recipiente que contenía gas, vertiéndolo.

ROBO DE PRENDAS Y DINERO POR VALOR DE $300.—Angel Herrera Izquierdo, natural de la Habana y vecino de la finca «La Criolla», y Manuel Amorín Amorín, de la Habana, de 23 años, del mismo domicilio denunciaron ante el sargento Serrera, en la Jefatura de Policía que al regresar en la tarde de hoy a su casa encontraron las tablas de las paredes de la misma, rotas, los escaparates violentados y todo en desorden, notando la falta de ropas y prendas por valor de doscientos pesos: a Herrera le sustrajeron también, una cartera conteniendo sesenta pesos en billetes, y a Amorín, otra, con cuarenta y cinco pesos en efectivo. Dijeron los denunciantes que no es la primera vez que les roban, sospechando que el autor de este último robo, sea el que cometió los anteriores.

DESAPARECE DE SU CASA UNA ENAJENADA.—Amparo Ergues Martínez, natural de Quivicán, de veinte años, vecina de San Salvador 18, que se encuentra perturbada de sus facultades mentales y que ha estado recluída en Mazorra distintas veces, ha desaparecido de su domicilio desde ayer, según denuncia formulada en la Estación de Policía, por su madre Concepción Martínez Bonet.

PROCESADOS POR EL JUEZ DE INSTRUCCION. — Hoy fueron procesados por el Dr. García Navarro, Juez de Instrucción, Francisco Becque Mirabal, José González, Luis Enrique García Infante, Teodoro Becque (a) «Moro» y Octavio Martínez Sánchez (a) «Congo», con trescientos pesos en la causa núm. 276-36 por robo. También fué procesado por falsificación en documento público Reinaldo Alfonso Méndez, con trescientos pesos.—A. Martínez, Corresponsal.

No ha cesado aún el movimiento en Sanidad Municipal

Hoy se han de hacer nuevos nombramientos. Se mejorarán los equipos de odontología

El movimiento de personal de la Sanidad Municipal continúa su cauce, esperándose que termine pronto.

Ayer tomaron posesión de sus cargos, las siguientes personas: Esperanza Duarte, comadrona de Asistencia Domiciliaria; doctora Mercedes Luna, farmacéutica, en comisión, del Hospital de Emergencia; Marcelino Lasa, mayordomo del Hospital de Infancia; Juan Morillo, chofer de Ambulancia de Casa de Socorro; y Félix A. Fernández, alumno de Casa de Socorro.

MUY TARDE SE RETIRO EL JEFE.—Debido a la enorme cantidad de personas que concurrieron a ver al doctor Luis Suárez Fernández, éste se retiró de su despacho, a las 2 y media de la tarde.

Como de costumbre, el doctor Suárez giró, ayer, inspección a varios departamentos del Hospital de Emergencia, dedicándose después a despachar en su oficina.

EL NUEVO JEFE DE DESPACHO.—Ya se encuentra actuando el nuevo jefe de despacho de los Servicios de Sanidad Municipal, señor Rogelio Pérez Ramírez, cuya designación ha sido un acierto del alcalde, pues se trata de una persona decente, capacitado y con envidiables relaciones sociales.

Su actuación ha sido acogida con general beneplácito, captándose en seguida las simpatías de los subalternos.

Esta es la impresión—en honor de la verdad—que hemos podido obtener acerca del señor Pérez Ramírez.

LOS JARDINES DE EMERGENCIA.—A iniciativas del joven Heriberto del Porto, administrador de Emergencia, se ha iniciado el embellecimiento de los jardines que circundan al Hospital Freyre de Andrade, abandonados, por cierto, hasta ahora.

También la remoción de plantas alcanzará a los jardines interiores, dando un bonito aspecto al establecimiento benéfico.

TRASLADO.—El señor Emilio Ortiz Torriente, estudiante de cirugía dental, ha sido trasladado al Tercer Centro de Socorro, para que preste allí sus servicios como auxiliar del Servicio Dental.

PIDIENDO INFORMES.—El doctor Sosa Quesada, jefe de los Servicios Dentales del Municipio, ha pedido informes a los dentistas del departamento sobre los equipos existentes, con objeto de mejorar, en lo posible, la atención que se presta al pueblo de La Habana.

ASCENSOS DE ENFERMERAS.—Se nos informa que de un momento a otro, serán ascendidas las muy competentes enfermeras, señoritas Juana Delgado, Cristina Buzaín, María Josefa Fernández y Marina de la Torre, quienes prestan servicios en la actualidad, en el Hospital de Emergencias.

NOMBRAMIENTOS.—Hoy, probablemente, serán enetregados más nombramientos en la Sanidad Municipal, aprobados recientemente por el doctor Beruff Mendieta.

SANTA CLARA

CIENFUEGOS, abril 29. DIARIO, Habana.—Bajo la presidencia del administrador de la Aduana, señor Rafael Carreras, se ha llevado a efecto la constitución del Colegio de Corredores de Aduana de esta ciudad, eligiéndose la siguiente directiva: presidente de honor: Emilio Hernández; presidente efectivo: Ramón Martínez Blanchar; secretario: Ramón Barrayarza; vice: Guillermo Gatell; tesorero: Eduardo Mazarredo; vice: Luis Berrayarza; vocales: Carlos Martínez, Pablo F. Alcázar, Andrés Pagola, Tomás Díaz, Guillermo Gatell Carbonell;, Filiberto Granda, quienes tomaron posesión de sus cargos.

El comité de delegados de las Corporaciones Económicas de ésta se reunió en los salones de la Cámara de Comercio, para la organización del banquete de las fuerzas vivas han de ofrecer al licenciado Federico Laredo Brú, doctor Carlos J. Font, vicepresidente electo y senador, respectivamente, y Luis Emilio Hernández, Juan Francisco López, Mariano Lora, representante y José Ramón Fernández, consejero provincial, señalando el 10 del entrante mayo para el homenaje, que será un banquete en el hotel San Carlos, acordando, también, invitar de honor al alcalde doctor Armando Aguiar, al presidente del Ayuntamiento Rafael Martínez y a los jefes locales del Ejército y la Marina, habiéndose designado comisiones en la que están representados el Centro de Detallistas, el Club Rotario, la Asociación de Industriales, el Centro de la Propiedad Urbana, la Cámara de Comercio, etc.

Las fuerzas vivas de ésta confían que el Congreso y el Gobierno sabrán actuar en favor de los intereses de esta ciudad, tal como la construcción inmediata de la carretera de La Sierra y la reconstruccin de las carreteras a Rodas y a Manicaragua.—Obdulio A. García, corresponsal.

LA VISITA DE LOS CABALLEROS DE COLON, A CIENFUEGOS

CIENFUEGOS, Abril 29. DIARIO, Habana.—Con motivo de la visita que harán a Cienfuegos los Consejos de los Caballeros de Colón, de la Habana y Camagüey, se les prepara un gran recibimiento. El programa de agasajos ocmprende desde el día de su llegada, 2 de mayo, hasta el día 3, por la nocre que retornarán a sus hogares. A las 7 p.m. recibimiento en la Estación, llevándolos en ómnibus al Hotel San Carlos, donde se celebrará una comida y después les ofrecerán un baile en el Liceo.

El día 3, desayuno en el Hotel, a las 8 a.m. A continuación, una Misa en la Catedral. Un paseo por la bahía, y la visita al Castillo de Jagua. Un cocktail en los jardines de la fábrica de Ron San Carlos, y a la 1 p. m., almuerzo en el referido Hotel. Después un paseo por la ciudad, visitando a Caonao, Punta Gorda y otros lugares. A las 3 p.m., visita al local social del Consejo «San Pablo», donde se les ofrecerá un Ponche de Honor. A las 5 y media un partido de Basket-ball. Un baile en el roof del «San Carlos», hasta las 11 en que serán despedidos.—Obdulio.

EN HUESPED DE HONOR DE CAIBARIEN, MR. WHARTON

CAIBARIEN, Abril 29. DIARIO, Habana. — En sesión solemne, el Ayuntamiento de esta villa entregó el Diploma de Huésped de Honor, al educador Robert Wharton, fundador y mantenedor del Colegio Presbiteriano, que ha educado dos generaciones de cubanos. En la recepción ofrecida, estaban representadas todas las clases sociales. Habló en nombre del Alcalde el Sr. Mario Trimioo. El Alcalde, Dr. Cabrera, ex-discípulo del Sr. Wharton, le hizo entrega del pergamino recibiéndole el profesor emocionado y agradecido pronunciando breves palabras de gratitud por aquella demostración, de la cual hacía unos minutos había tenido noticia. Fué muy felicitado y aplaudido el estimado maestro.—Corresponsal.

ORIENTE

UN CONGRESO EUCARISTICO

SANTIAGO DE CUBA, Abril 29. DIARIO, Habana.—Monseñor Zubizarreta, Arzobispo de Oriente, visitó al Gobernador y al Alcalde Municipal, para comunicarles oficialmente la celebración del Congreso Eucarístico en esta ciudad, en los primeros días de Diciembre próximo, al que asistirán más de treinta mil almas y el representante de Su Santidad el Papa. También se celebrará la Coronación de la Virgen de la Caridad del Cobre, en la Alameda Michaelsen.

DEPOSITO EN LA ZONA FISCAL. El Alcalde Dr. Costelví, ha depositado en la Pagaduría de la Zona Fiscal, la cantidad de doce mil pesos para el pago a la policía, de los meses de marzo y abril, desconociéndose la causa por qué no se ha pagado marzo, al estar depositado el dinero desde hace varios días, teniendo que venir los cheques de la Habana.

REORGANIZACION DEL CUERPO DE BOMBEROS. — El Alcalde Municipal, ha firmado un decreto, reorganizando el Cuerpo de Bomberos, haciéndose nuevos nombramientos.

EL 1 DE MAYO Y LOS OBREROS. Los obreros de esta ciudad celebrarán el primero de mayo, con un desfile frente al Ayuntamiento, para entregar el pliego de demandas de los mismos. También celebrarán un mitin en un teatro.—García, Corresponsal.

MOCION PRESENTADA AL AYUNTAMIENTO EN FAVOR DE LOS PRESOS EN EL VIVAC

SANTIAGO DE CUBA, Abril 29. DIARIO, Habana.—El concejal del Ayuntamiento de esta ciudad, González Medina, ha presentado una moción interesando mejor trato para los presos políticos, más de cuarenta, que se encuentran en el Vivac Municipal. Dice en su moción que a dichos presos se les saca a trabajar en las obras del Cuartel Moncada, dándoles mala comida; que se hallan durmiendo en el suelo, y no se les suministran medicinas cuando están enfermos. Fué acogida la moción encomiásticamente.

QUEJAS DE LOS EMPLEADOS MUNICIPALES. — Estimándose preteridos en los pagos de sus haberes, los empleados municipales quejáronse al Coronel Batista y al Secretario de Gobernación, contra el Alcalde Municipal, que les dijo que les pagaría abril, sin pagarles los meses anteriores que se les adeudan.

ACONSEJA EL TRASLADO DEL VIVAC. — El Director de Sanidad aconsejó que el Vivac Municipal sea trasladado a otro edificio por las malas condiciones en que se halla, ruinoso e insalubre para los presos.

ORDEN DE DETENCION. — El Juez Correccional dictó orden de detención contra Rafael Bartuti, exTeniente de la Policía Municipal, acusado de ser banquero de juegos, y de haberse negado a pagar unos premios. Por el mismo caso se hallan requisitoriadas otras personas.—Corresponsal.

EL JUICIO CONTRA LOS JOVENES TERRORISTAS

SANTIAGO DE CUBA, Abril 29. DIARIO, Habana.—Prosiguió hoy, el juicio en Urgencia contra los jóvenes Rafael Lorenzo Padrón, Guillermo Zamora, Vicente Bonet, Roberto Rizo y Manuel Limia, acusados de actos de terrorismo, mediante la colocación de bombas en vísperas de las elecciones, siendo la más importante la colocada en la residencia del Dr. Camacho Covani, de la que resultaron varios heridos graves. El Tribunal absolvió a los acusados, excepto a Limia. Este presentaba la pérdida de la mano izquierda a consecuencia de la explosión de una de las bombas, al tiempo de colocarla. El Fiscal Navarrete pidió para el acusado, pena de muerte y la absolución para los otros acusados. El Tribunal, después de dos horas de deliberación, condenó a Limia a la pena de seis años y un día de prisión.—García, Corresponsal.

M.E.C.D. 2016

EL CUENTO DE HOY

El Enemigo Público No. 1

EL comisario Tabernois sujetó su binóculo y dijo mirando a Cipriano Blechot:

—En fin; ¿recuerda usted los hechos?

—No, señor comisario.

—¡Tanto peor!

—Es así. Me siento feliz en pensar que Bolbier está castigado; yo seré condenado y me felicito de la lección que le he dado. Tengo a este individuo por el enemigo público número uno.

—¿Qué ha hecho de grave?

—Los pueblos no tienen peores adversarios que los Bolbier, y deberían ser castigados, como ese que acaba de serlo. ¿Se puede hacer todo, hoy, sin que nadie proteste? Yo he protestado, según mi temperamento, que es muy vivo, y de acuerdo con mis puños, que son sólidos. No quiero que otros adopten mis actitudes. Apruebo lo que hago, y esto es suficiente.

—¿Aún?...

—He aquí: soy libre, independiente. Tengo modestos ingresos: estoy contento. Mi naturaleza me lleva a ver las cosas por el lado bueno. Mi optimismo tiende a los buenos sentimientos, y no soy bestia.

—¡Yo le creía modesto!

—Sí, según mis recursos. Pero cuando uno no es rico, hay que saber suplir por todo un juego de pequeñas costumbres agradables, los encantos de la Vida. Es una cuestión de inteligencia.

—¡Aún!...

—Siempre. Entre otras, he adoptado la costumbre de ir al café del «Globo y de Bolivia», después de almuerzo. Leo los periódicos y me divierto con los crucigramas. ¿Le parece bien?

—Nada de particular; sólo que yo no tomo aperitivo. Esas mixturas me cierran el apetito.

—Perdóneme, señor comisario, pero abren el mío. Como acostumbro ir todos los días me reservan la misma mesa. Admitamos que esto es una manía. Desde hace algunos meses la mesa cercana a la mía la ocupan tres señores que juegan al dominó. Este juego del que los excelentes normandos gustan tanto, no es corriente en París.

—Se lo ruego; vaya al hecho...

—Voy. Pero, ¿cómo quiere dilucidar una cuestión esencialmente psicológica, si los antecedentes se desconocen? Esos tres señores, son tres empleados de comercio. Su empleo preciso lo ignoro; sólo sé que se llaman Bolbier, Chivard y Durulú.

Apenas llegan estos anabaptistas piden las fichas o «los huesos» —son muy espirituales, como usted ve— y empiezan a removerlas. Este ruido es perjudicial para mi tarea de los crucigramas; pero no podía impedirlo.

—¡Podía cambiar de café!

—Seguramente. Si uno pudiera contrariar sus costumbres, llegaría inmediatamente la desgracia. He aquí esos señores instalados. El que lleva el doble seis, sale primero. Esto apareja otra cosa; llaman a esta ficha la «ventruda».

—¿Por qué?

—Porque se parece a todas las personas que no tienen el abdomen cóncavo. Además, no está mal; pero sigamos. A partir de ese instante las palabras y las bromas, los lugares comunes más usados son impuestos a todos los contertulios. Por ejemplo, la blanca y el as, son el duque...

—¿El duque?

—Sí, el duque de Blancas. El dos-tres, es Gibraltar.

—No veo...

—¡Ya! El dos-tres, el estrecho. Al doble cuatro le llaman, no he sabido jamás por qué, «el armario de luna», y al doble tres le echan este remoquete: «las piernas de Margot». Ya le digo: hay para llorar; la resignación es una virtud necesaria a todo ciudadano equilibrado. Pero, señor comisario, ahora reclamo de usted toda la atención. Terminado su partido toman la discusión del brazo, no precisamente en voz baja, como es natural entre gentes bien educadas, sino prescindiendo de sus vecinos, gritando, aullando. Palabras de todos los argots... Y, ¿de qué discuten, santo Dios?: de política, es decir, de un tema asaz delicado y que requiere para ser tratado en el café, el más exquisito tacto y circunspección. Pero, no: vete a... Además —por sobre todo— estos tres individuos son el pesimismo en persona.

Tuve paciencia y me contuve tanto como pudo. Ayer, las palabras ultrajantes de Bolbier me hicieron llegar a la nariz una irresistible cólera, e intervine para rogarle:

—Entre ustedes, son muy dueños pero aquí, no; no tiene el derecho de molestar a todo el mundo con su pleuresía política.

—¿Qué pasa? ¿Cómo se atreve a mezclarse?—dijo uno.

—¡Que si me atrevo!... Si hubiera policía que cumpliera... Gentes como ustedes debieran estar en la cárcel. Si fuera yo el amo, les enviaría al muro.

Y contestó Bolbier:

—Por el contrario, son las gentes como usted... ¿De modo que todo va bien, todo es bello?... Los optimistas son los que quieren dormirnos, y usted es el que se merece doce balas en el cerebrón.

—Cerebrón, señor, cerebrón.. Bueno: me levanté. Bolbier se levantó. Chivart y Durulú quisieron interponerse; de un puñetazo les envié a tierra y me tiré sobre el enemigo público número uno. No me pregunte qué es lo que pasó entonces. No sé nada. Cinco minutos más tarde, el nombrado Bolbier, sangrando, era transportado. Escapará bien. ¡Mejor! No deseo la muerte del pechero.

—Es usted terrible.

—¡Soy justo! Si la sociedad estima que estoy equivocado, que me condene. Para mí, no he delinquido, y me absuelvo...

—Mal negocio de todas maneras, señor Blechot: golpes y heridas que hubieran podido determinar la muerte. Corre peligro...

—¿La Guayana? Me es indiferente. Si me mandan allá, me distraeré enseñando el dominó a los indígenas, pues ahora lo empiezo a jugar regularmente.

Romain COOLUS.

Defunciones ocurridas ayer en la Habana

Teresa Hernández Méndez; blanca; 64 años; Romay 72; Bronquitis aguda.

Gregorio Oria Vera; blanco; 27 años San Francisco 2, Tisis consunción.

Jorge Acosta Mederos, blanco; 9 días; Cuba 96; Debilidad congénita.

Heriberto Ledesma; blanco; 22 años; Clínica Fortún-Sousa. Tétanos.

Emilio Suárez Pérez; blanco; 69 años; C. del Padre 18. Estrechez mitral.

Manuel Salazar Díaz; blanco; 65 años; Rayo 53. Miocarditis crónica.

Sinforiano Quevedo; blanco, 55 años; Hospital Calixto García; Gangrena.

Herminio Reyes; blanco; 67 años; Lindero 1; Angina de pecho.

Josefa Pereira Dolsar; blanca; 22 años; Cerro 551. Tumor del útero.

Serafín Mouriz Santella; blanca; 25 años; La Benéfica. Nefritis aguda.

Silvio González; blanco, 16 años; Quinta de Dependientes. Fibre tifoidea.

Carmen García Oliva; blanca; 44 años; Santos Suárez 25. Miocarditis aguda.

María Neri Oyarbide; blanca; 37 años; Montes 406, Pleuresía.

Armando C. Roa Reyes; blanco; 42 años: P.Varela 5. Nefritis aguda.

Gumersinda García; negra; 81 años; A. Ancianos. Miocarditis crónica.

Tomás Martínez; blanco; 72 años; Campanario 220. Cardio esclerosis

María del Alonso, blanca; 17 años; F. y Remedios. Lesión cardíaca.

Manuel Hernández; blanco; 29 años; Virtudes 96. Suicidio por suspensión.

Virginio Aguila Zayas; blanco; 34 años; Maloja 19 altos. Tuberculosis pulmonar.

Antonia Rodríguez Martres, mestiza, 48 años; Manila 1 letra B; Nefritis crónica.

José Ramón Arenas; blanco; 30 años; Cristo 15. Suicidio por arma de fuego.

Dolores Merino Gil; blanco; 77 años, Asilo Santa Marta. Peritonitis.

Florinda Figarola;blanca; 43 años; Belascoaín 12; Nefritis crónica.

Teófilo Hernández; blanco; 65 años; San Antonio. Los Pinos. Pleuresía.

MAL ESTADO DE UNA CARRETERA DIFICULTA EL TRANSITO A VARIOS PUEBLOS

CENTRAL HERSHEY, Abril 29. DIARIO, Habana.—La única carretera que comunica los pueblos de Santa Cruz del Norte, Hershey, San Antonio de Río Blanco y Jaruco, se halla en pésimas condiciones. Cada día se hace el tránsito más difícil por ella. Rogamos a las autoridades que presten atención al clamor popular de esas localidades y procedan a su reparación.—Angel Rodríguez Corresponsal.

CRONICA HABANERA

COMPROMISO AMOROSO

El martes último ha sido formalizado oficialmente el compromiso amoroso de la gentilísima señorita Mercedes Aranguren y Carvajal, con nuestro estimado amigo, el caballeroso joven Alberto Areces y González.

La petición fué hecha por los padres del novio, el respetable matrimonio Manuel Areces y María González, a la madre de la novia, la señora Elena Carvajal viuda de Aranguren.

Llegue la felicitación a los jóvenes prometidos.

EN «RIVIERA».—Ayer se estrenó en el simpático y elegante teatro «Riviera», de la calle 23, en el Vedado, la monumental producción titulada «Motín a bordo».

Esta cinta, que ha gustado extraordinariamente, podemos decir que es la mejor producción que se haya filmado, estando interpretada por Clark Gable, Franchot Tone, Charles Laughton, Herbert Mundin y otros.

En las tandas de 4.15 y 8.30. se estrenó la interesante producción «La conciencia acusa», por Peter Lorre, Marian Marsh y Edward Arnold.

Hoy habrá matinée comenzando a la una y media, y volverán a exhibirse estas dos producciones completándose el programa con revistas y comedias.

Mañana, viernes, con motivo de ser día festivo, habrá también matinée.

Entre las damas que asistieron ayer, se encontraba este grupo de señoras:

Cristina Kindelán de Mendoza, Mirta Martínez Ibor de del Monte, Isabelita Pedroso de Alvarez Escobar, Ketty Betancourt de Martínez, Cecilia Ajuria viuda de Guzmán, Carmen Moré de García, América Ruiz de Sánchez Villalba.

Cheíta Aróstegui de Pedroso.

Zenaida Gutiérrez de Mencía.

Piedad Sánchez de Pedro.

María Teresa Fernández de Suárez, Graziella Valdespino de La Guardia, Mireille García de Franca, Gloria Villalón de Guerrero, Cristina Condis de Rodríguez Pulgares, María Antonia Dumás de Varela Zequeira, Usenda Deus de González Labarga, Nena Nodarse de Beltrán.

Piedad Zubieta de Basterrechea.

Ofelia Olivella de Salas, Panchita Suárez Murias de Solo, Georgia Ebra de López Oña, Graziella Etchegoyen de Fresneda, María León de Martínez Cañas.

Magdalena Hernández de Pujals.

Estela Gamba de Juncadella.

Isaura de la Cruz de Montiel, Clementina Nava de Fernández, Leonor Pardo Suárez de Dávila, Fina Castillo de García, Carmen Cerra de Fernández Villasuso, Amparo Palacios de Douglas.

Teresita Moas de Runken.

Josefina Arellano de Silva.

María Teresa Ledón de Torriente.

Esther Cano de Suárez, Chela Robelin de Morales Broderman, Piedad Sarraín de Suárez, Graciella Méndez Plasencia, Zaida Gómez de Montalvo, Margarita Mendoza de Miyares.

Ofelia Pedro de Zárraga.

Amalita García Vélez de Sarabana, Anita Smith de Solís, María Montiel de Martínez, Ofelia de Castro de Martínez.

Nina Martínez Armand.

Graziella de la orre de Alonso Pujal, Dulce María Casimajou de Bahamonde, Emma Sorondo, Estela Riva de Blanck, Rina Núñez de Santamarina, Sra. de López Ibáñez, Carmen García de Maresma.

María Luisa Arango de Escobar.

Ofelia Valverde de Rodríguez.

Clarissa Ruiz de Smith.

María Luisa Cossío de Hernández Corujo, Lily Viña de Marchena, Silvia Sánchez Villalba de Vasseur, Betty Paz de Posada, Mercedes Crespo de Zarraluqui, Aimée Mendizábal de Suárez, Alicia Santamarina de Caramés.

María Antonia de Cárdenas de González Prendes.

Divina de Córdoba de Estefani.

Julia Lorenzo de Martínez, Carmelina Ponce de Morales, Inés Castillo de Díaz Pita, María Teresa Pino de Corrales, Carmelina Boffil de Marante.

Señoritas:

Cusa Carrillo, Chela Miranda, Loly Bravo, María Elena González Labarga, Aimée Fowler, Ninina y Ofelia Gómez de Molina.

María Luisa y Hortensia Montalvo.

Gina Arango.

María Luisa de Cárdenas.

Loló y Elena Angulo, Josefina de Cárdenas, Graziella Fresneda, Lala Solaún, Ninina de los Reyes, Graziella y Adriana Martínez Núñez.

María Elena y Mercedes Alvarez Pedroso.

Margot Rodríguez Cano.

Elena Castellanos, Mingtoy Texidor, María Julia de Céspedes, Ofelia Vázquez, Margarita Morales Robelín, Anisia Meruelos, Silvia de Solo.

Beba y Teresa Pujals.

Silvia y Alicia Pedroso.

Margarita La Guardia.

Emma y Tilki Larraz, Mirta Diago, Concha Caramés, Rosalía Toñarely, María eresa Alonso Pujol, Ofelia Salas, María Antonia Carrión.

Cristina Kindelán.

Cusa Moré.

Luisa, Teresa y Marta Morante, Carmela de la Torre, Graziella y Cuca Alfonso, María Luisa Linares, Tita Pereda, Laluz García, Ofelia Cerra.

María Pérez Díaz.

Lourdes Caballero.

TRASLADO.—Para una bella casa en la Avenida Alturas entre Avenida de la Paz y Avenida Central, han trasladado su residencia los estimados esposos José Antonio Vázquez y Regina Alvarez, en unión de sus hijos Ofelia, la encantadora señorita, y José A. Vázquez, Jr.

Felicidades.

Luis DE POSADA.

V I B O R E Ñ A S

LOS SANTOS DE HOY. — Santas Catalina de Sena, Sofía y Oilda, y los Santos Lorenzo, Severo, Pelegrín, Mariano y Amador.

Es mi primer saludo dedicado a la distinguida dama, mi bondadosa amiga señora Catalina Facciolo de Rodríguez, amantísima mamá de la Directora de la famosa orquesta femenina Ensueño, Sra Guillermina Foyo de Anillo, en la que tanto se destaca su simpatiquísima hermana la bella Estelita Foyo, un excelente e inimitable «drum».

Tan apreciable amiga ha de ser objeto de muchas expresivas felicitaciones y yo le dedico la mía, con el sincero afecto que le profeso.

Son también los días de la estimada dama Catalina Rivero, amada esposa del cumplido amigo Armando Pino, impedidos de recibir a sus amistades, por reciente luto.

En las nueve fechas que tienen las Catalinas, es imposible retener en la memoria las fechas predilectas, así, en éstas líneas felicito a todas las que llevan el nombre de la hija de los Reyes Católicos.

Presente tengo a la distinguida señora Sofía Reguera de Villariño, esposa del estimado convecino y buen amigo señor Francisco Villariño.

También saludo a las señoras Sofía Plana de Calmet, Sofía Dénis de Mora, Sofía Rivera de Rodríguez y Sofía Porto de Escovedo.

Son los días, y se ve impedida de recibir a sus amistades de la venusina viboreña Oilda Rodríguez, aunque advierto a sus amistades que se acentúa su restablecimiento, y en breve estará disfrutando de perfecta salud.

Dedico mi más expresivo saludo a la linda viboreña Sofía Valle y Ponce, blonda figunlina que tantos admiradores cuenta.

Adviérteme «Fifa», como familiarmente es nombrada, no puede recibir a sus amistades, por reciente duelo.

Las siguientes señoritas:

Sofía Estrada, Sofía Martínez, Sofía Ceballos, Sofía Villamil, Sofía Gómez.

De preferir la fecha de hoy el querido ex confrere Lorenzo Angulo, le dedico mi más afectuoso saludo.

El que también dedico al estimado amigo señor Lorenzo Mestre.

Y al querido amigo Mariano Prado

CUARTETO CLASICO DE LA HABANA.—El admirado amigo y compañero señor José Valls, Director de este famoso Cuarteto, fundador del Conservatorio La Milagrosa y profesor del colegio Champagnat de los Hermanos Maristas, con sus compañeros los celebrados concertistas E. González Mantici, Armando Molina y S. Garca Ortega, celebran esta noche un gran concierto en los elegantes salones del Casino Español, con una disertación sobre el arte, por el Presidente de la Sección de Cultura de ese Casino, doctor Oscar Loret de Mola.

Nuestras familias, que tanto admiran al profesor Valls, no dejarán de asistir para escuchar además al tenor Franck Menén, acompañado por la profesora Maryla Cranowska, en la que será muy brillante fiesta de puro arte.

SENTIDO HOMENAJE.—Le será rendido esta tarde a la inolvidable profesora, que fué mi buena amiga, Julia Martínez, por sus alumnas, en el Lyceum, esta tarde a las cinco y media.

En él toman parte para hacer uso de la palabra las señoras Consuelo Montero y Piedad Maza de Fernández.

A las numerosas alumnas de Julia, aquí residentes, advierto que la hora es rigurosamente puntual.

DR. JOSE A. LOPEZ DEL VALLE—Tan querido amigo, popularísimo Jefe de Sanidad por muchos años, que tantas relaciones cuenta en nuestra Ciudad Nueva, después de haber sido operado por el doctor Rafael Nogueira, también muy querido amigo, en los momentos en que escribo estas líneas continúa en satisfactorio estado.

Yo deseo consignar cuanto antes el perfecto estado de su salud.

RESTABLECIDAS. — Me complazco en consignar que la respetable dama Elena López viuda de Rivero, amantísima señora madre de los jóvenes esposos, mis estimados convecinos en mi residencia, bella dama Carmelina González y Francisco Rivero, se encuentra ya disfrutando de perfecta salud, después de haber pacido una molesta dolencia por muchos días.

Les dedico mi más expresiva enhorabuena.

—También se encuentra restablecida, habiendo guardado cama unos días por altas fiebres, la joven y gentil señora Eulalia Medina, amada esposa del estimado amigo Guillermo Clerk.

Al felicitarlos hago constar a sus amistades su agradecimiento por el interés que les han demostrado en su dolencia.

CLUB SOCIAL MODERNO.— De fiesta esta noche este club, pues obsequia a sus numerosos asociados con un baile que empezando a las nueve de la noche, terminará a las dos de la madrugada.

La comisión de recibo exigirá los recibos de mes y las invitaciones, sin cuyos requisitos no se podrá disfrutar de esta fiesta.

CLUB DEPORTIVO DE SANTOS SUAREZ.— Un recibo bailable exclusivo para los socios de este club, se efectúa esta noche en sus salones de Santa Emilia 132.

Desde las nueve hasta las doce de la noche se bailará incesantemente.

Doy las gracias al querido amigo, Presidente Pepito Alvarez Díaz, por su atención invitándome.

INVITACIONES.—En mi poder la del atento amigo señor Jesús Valverde, Presidente del Club Unidos, para el te bailable que se efectuará el próximo domingo día tres de mayo, en su local de Cocos 10, a las seis de la tarde.

Como es costumbre, la Directiva exigirá las invitaciones, lo que deja advertido, para evitar negativas....

—También en mi poder la invitación del cumplido amigo señor Antonio Pérez González, Presidente del Fortuna Sport Club, para el gran baile de las flores, que el próximo sábado tendrá efecto en su local social.

Le acuso recibo y le quedo agradecido.

NOS VAMOS DE FIESTA.—Esta noche estamos de fiesta, con un gran banquete obsequio de nuestro querido Director «Pepín» Rivero, todo el personal de este DIARIO el de «Alerta» y «Avance», fraternal acto que tendrá efecto en la terraza del edificio de Paseo de Martí y Teniente Rey, a las ocho, hora puntual.

Así nos lo ha hecho saber nuestro querido Jefe de Información, en un editeto, Ricardito Villares, y yo no seré capaz de desairarlo y asistiré, haciendo una «escapada nocturna» de nuestra Ciudad Nueva.

Urbano del Castillo.

GUANABACOA AL DIA

UNA CARTA.— Hemos recibido una carta del señor Carlos del Corral, Presidente de la Asociación de Propietarios, Comerciantes, Detallistas e Industriales de Guanabacoa, la que damos a la publicidad a petición del mismo

El señor del Corral lanza una idea con respecto al Homenaje que se le organizaba al Alcalde Municipal, cediendoel importe de su cubierto para el fin benéfico que señala, dejando a voluntad de los que tomaron cubiertos sumarse o no a dicha idea y siempre que sea aceptada por el señor Alcalde Municipal, doctor Rodríguez Alvarez.

Dice así la mencionada carta:

«Guanabacoa, abril 25 de 1936.

Señor doctor Rafael Rodríguez Alvarez.

Alcalde Municipal.

Villa.

Muy estimado amigo:

Por hechos lamentables se ha tenido que suspender el Banquete que se iba a llevar a cabo en tu homenaje en la noche de hoy.

Como quiera que a todos los que hemos contribuído para ese homenaje en tu honor nos sería bastante doloroso el que se nos devolviera la cantidad recaudada a dicho fin, sin que se le diera una aplicación que remediaría en algo las necesidades del pueblo, como sería por ejemplo: una cuña para el servicio médico o medicinas para los pobres, es que quiero sugerirte por la presente que aceptes el que la expresada cantidad recaudada sea dedicada a cualquiera de dichas tenciones.

Me figuro el regocijo con que tú verás el que con la anuencia de todos los contribuyentes, se te haga entrega del dinero recaudado para que lo inviertas en prestar cualquiera de los servicios citados.

Sin otro particular y esperando tu respuesta aceptando, queda tuyo, atento y s. s.,

(Fdo.) Carlos del Corral»

DEL CASINO.—En sesión recientemente celebrada por la Junta Directiva del Casino Español se acordó suspender hasta nuevo aviso el baile anunciado para el próximo sábado dos de mayo.

Tan pronto se nos facilite la fecha en que definitivamente se señale la celebración del mismo, con verdadero gusto lo daremos a conocer.

ROSARIO QUEVEDO.—La simpática señorita Rosario Quevedo, gentil prometida del estimado joven Isidro Alonso, será operada hoy de apendicitis en la Clínica «Nuestra Señora de la Asunción».

La operación le será practicada con su habitual pericia, por el doctor Cañizares, eminente cirujano de la benéfica institución.

El cronista formula votos por el feliz resultado de la intervención quirúrgica deseándole un rápido restablecimiento a la distinguida paciente.

HONRAS FUNEBRES.—El pasado Martes se celebraron en nuestra Iglesia Parroquial solemnes Honras Fúnebres en sufragio del alma del señor José Mateu Gomis.

Al acto asistieron distintas representaciones sociales de la localidad que unieron sus plegarias a la de los familiares por el eterno descanso del estimado amigo fallecido.

LA PROCESION DE LOS NIÑOS. En el Colegio de las Escuelas Pías de Guanabacoa se está laborando febrilmente en la organización de la procesión de los niños que recorrerá nuestras principales calles en la tarde del próximo domingo tres de mayo.

Caracteres extraordinarios revestirá este año la tradicional procesión que desde hace algún tiempo no ha podido ofrecer el esplendor de pasadas épocas.

Lo q. se conseguirá sin duda alguna el próximo domingo a juzgar por los interesantes detalles que se vienen ultimando.

CUMPLEAÑOS.— Hoy celebra su cumpleaños la sugestiva señorita Milagros Otero que tan celebrada es en nuestros salones elegantes por su belleza y distinción.

Recibirá en tan fausta fecha numerosas felicitaciones de sus incontables amistades

Entre ellas unirá la mía más afectuosa.

EN CARRAL.— Hoy marcan las carteleras del gran teatro Carral un estupendo programa en las dos tandas de la cinco de la tarde y ocho y cuarto de la noche.

Se exhibirá la preciosa producción «Rosa de Francia» en la que figuran Rosita Díaz, José Crespo y Antonio Moreno y «Escándalos de George White por James Dunne y Alice Taye; completa el programa una variedad.

Rafael Fernández Dalmás

A TODOS LOS QUE PADECEN
de ESTREÑIMIENTO, MALAS DIGESTIONES
CARGAZÓN de la LENGUA — ENTERITIS
INFARTOS BILIARES
Tomen por la noche, al acostarse, dos comprimidos de
Lactolaxine Fydau
Este remedio es un poderoso reeducador del intestino, el único capaz de curar el Estreñimiento y las afecciones que de él derivan.
La LACTOLAXINE FYDAU, admitida en los Hospitales de París, la prescriben las eminencias médicas en todos los países.
LABORATORIOS BIOLÓGICOS ANDRÉ PÂRIS, 4, R. de La Motte-Picquet, PARIS (Francia)
De venta en todas buenas farmacias.

"El" estómago
es el manantial de alegría de la vida"
Cuídelo usted, con una buena alimentación y algunas cucharadas de
DIGESTÓNICO
del Dr. Vicente
VENTA EN FARMACIAS

A LA ASAMBLEA DE LA ASOCIACION CIVICA DE BENEFICENCIA

Señores:

Todos nosotros recordamos, por haber intervenido o participado de una u otra manera, la caotica situación de la beneficencia al expirar el año 1933 y durante el de 1934. Las Instituciones Benéficas dedicadas a socorrer necesitados y desvalidos, llevaban una vida lánguida y angustiosa no obstante los esfuerzos tenaces de sus dirigentes; las puertas de las Creches y Asilos estaban prestas a cerrarse para siempre por carecer de los medios más elementales de subsistencia; cientos de niños y ancianos que la caridad privada albergaba en establecimientos que venían a ser regazo materno para los primeros y hogar de hijo cariñoso y amante para los últimos, irían prontamente a engrosar el número incontable de los desamparados que deambulaban por las calles de nuestros pueblos y ciudades, aumentando el ejército de la miseria, de aquellos que al morir renegarían de la sociedad en que vivieron porque los abandonó cuando nada podían producir a consecuencia de sus años, de los que al llegar a hombres tendrían embotados sus sentimientos de confraternidad y solidaridad porque en los años de su infancia fueron dejados a su suerte y rodaron por las bajas capas de la vida en el pavoroso contubernio de la necesidad, el vicio y el crimen.

Estos instantes de suprema crisis etapan la existencia de los pueblos y de las instituciones. Si durante ellos surge la voluntad poderosa y tesonera que en medio de las tinieblas ilumina la estéril ruta y la nutre con los manantiales inagotables de la fe, de la acción y de la probidad, alrededor de ella se agrupan esperanzados otra vez los hombres y en el pueblo nace una nueva sensibilidad que le lleva a pensar y le hace sentir que tiene hermanos en quienes puede confiar en sus instantes de dolor y de necesidad, que la existencia no es tan amarga porque tiene un fondo de justicia y caridad, que se puede esperar un porvenir mejor porque las costumbres serán rectificadas por una sana y ejemplar preparación de las generaciones futuras, y porque los que ya se encuentran al final del camino no serán atendidos en sus años últimos con la misma devoción que la madre que los vió nacer.

Esa voluntad poderosa no pudo tenerla el gobierno de las postrimerías de 1933 y del año 1934. El se encontraba embargado por problemas fundamentales: los principios esenciales de la organización del Estado cubano se habían desmoronado; la Nacionalidad parecía precaria; las normas seculares de la estructura social y económica se conmovían y desplomaban sobre sus propios cimientos; un desequilibrio profundo marcaba las relaciones entre el orden, la autoridad y la libertad, y todo indicaba que regresábamos, aunque momentáneamente, a los tiempos en que cada hombre era el guardián de su vida, de sus bienes y de sus otros valores sociales.

Pero si la acción oficial se encontraba saturada de asuntos que le impedían abordar el de la Beneficencia en toda su extensión, la actividad privada no se mostró perezosa, antes por el contrario estimando, con acierto, que el momento era oportuno para satisfacer la necesidad sentida y para colmar aspiraciones indispensables y justas, funda esta entidad bajo la denominación de Asociación Cívica de Beneficencia, para laborar por la más eficaz organización de las Instituciones Benéficas, para auxiliarlas moral y económicamente, para combatir la explotación de la caridad, para socorrer al pueblo en caso de calamidad nacional, en una palabra, para impulsar el espíritu cívico de cooperación en todos los sectores del pueblo de Cuba. Actuando así, estimábamos que dábamos un hermoso ejemplo de solidaridad ciudadana en que, sin ventaja ni beneficio personal alguno poníamos a contribución nuestra voluntad y capacidad para ayudar al Poder público, en instantes difíciles, descargándole de tareas que no podía atender directamente; que presentábamos un precioso caso de colaboración de los particulares en las tareas del Estado, que tan amplio desenvolvimiento alcanzará en el futuro por la multiplicidad de funciones y de servicios en que aquél está llamado a intervenir. El Gobierno aprecia el gesto, y estimando que la Asociación Cívica de Beneficencia no podrá atender todos sus gastos con los ingresos provenientes de donativos privados, porque desde sus inicios tiene que socorrer a numerosas instituciones benéficas y el espíritu cívico sólo se forma a través del tiempo y del ejemplo, con el apoyo directo del Honorable Presidente de la República, Carlos Mendieta y Montefur, y del Director de la Renta de Lotería, doctor Alejandro Herrera Arango, la auxilia económicamente, concediéndole los productos de un sorteo de la Lotería Nacional.

En los primeros instantes la Asociación Cívica de Beneficencia se propone realizar solamente una misión de carácter local, en la ciudad de la Habana, sobre las Instituciones Benéficas radicadas en la misma; pero bien pronto su radio de acción tiene que extenderse a todo el territorio nacional, porque desde la provincia de Oriente, cuyos hijos, con razón, se consideran olvidados por los que viven en la Capital, se solicita su concurso, se desea estar bajo su égida, y piden para sus niños, sus necesitados y sus ancianos, el mismo consuelo espiritual y material que tienen los de la Habana, pues hijos todos de una misma tierra, y hermanados en ideales y aspiraciones deben estarlo también en el dolor y el sacrificio que es el crisol en que se funde la verdadera nacionalidad.

En poco tiempo la Asociación Cívica de Beneficencia es estimada en toda la Nación; sus sistemas de control producen resultados prácticos notables: las decisiones de la Asamblea de Delegados, que aprueba los presupuestos que el Comité Ejecutivo recomienda en auxilio de las Instituciones Benéficas, son contrapesadas y ponderadas por las Instituciones Sociales más prestigiosas de Cuba; el Comité Ejecutivo cuenta con distintas Comisiones que preparan y estudian todas las materias que han de ser objeto de su resolución; todos los ingresos y gastos están auditados por las firmas de los Contadores Públicos más honorables de Cuba, y los auxilios que se otorgan a las instituciones necesitadas descansan en tipos standards de gasto por unidad de asilado y por clase de institución, sobre la base de una una administración pulcra. Creíamos que la Asociación Cívica de Beneficencia era un esfuerzo notable y adecuado para levantar el espíritu cívico de cooperación sobre la base de una organización fiscalizada públicamente, única que permite fundar instituciones perdurables, pues sabido es que la donación que descansa en el hombre solamente, aparte de que puede ser interesada, no levanta sino la confianza de aquél y desaparece tan pronto como dicha personalidad se extingue, mientras que la que se apoya en la virtud inmanente de su propia organización, se prolonga más allá de la existencia humana y desborda la marca de los siglos para perdurar como ejemplo de las virtudes de un pueblo.

Creyendo contar con el calor de la opinión pública, la Asociación Cívica de Beneficencia pensó en más amplios horizontes. Los fondos procedentes de la Lotería Nacional han influído de manera desastrosa en la vida pública cubana. El monopolio de la misma va contra la naturaleza ética del Estado; pero puede justificarse si se mantiene para evitar el mal mayor del juego clandestino y sus ingresos se destinan a fines benéficos. Para dar orientación benéfica a la Renta de Lotería, la Asociación Cívica de Beneficencia concibe la creación de un organismo sociológico-jurídico de carácter público que se encargará de la distribución de los fondos procedentes de aquélla, de otros juegos de destreza y azar, así como de los demás que se le asignen, y que tendrá facultades de alta inspección y de control para velar por su adecuado empleo, y después de diversas entrevistas durante los primeros meses del año 1935 entre el entonces Director de Beneficencia, doctor Alvarez Tabío, el doctor Ricardo Repilado, Jefe de Despacho, y miembros del Comité Ejecutivo de la Asociación Cívica de Beneficencia, se elevó a aquélla un memorándum de seis páginas en el que se exponían las bases para la creación del «Consejo Nacional de Beneficencia», cuyos fines esenciales serían realizar la asistencia y la previsión, comprendiendo la primera el socorro y la ayuda al hombre necesitado, en todos sus aspectos, y abarcando la segunda la vigilancia, preparación y educación de los menores, para formar, con estos últimos, hombres que tengan una orientación en la vida, preparados vocacionalmente, ya que se ha llegado a la conclusión por los grandes estadistas que abandonar la educación de los jóvenes a los catorce años de edad, después de haber recibido la instrucción primaria, es un grave error, pues a esa edad no han recibido la preparación cívica necesaria para comprender más tarde los problemas nacionales y formar conscientemente la opinión pública de su país, ni poseen una enseñanza vocacional en una profesión, un arte, un oficio, etc., que permita ser elementos útiles y eficientes en el seno de la colectividad.

Pasa el tiempo y este proyecto no cristaliza, mientras las recaudaciones procedentes del primer sorteo concedido y de las cuotas privadas se han agotado cubriendo los gastos de las numerosas instituciones benéficas federales bajo la Asociación Cívica de Beneficencia. Con estos fondos han vivido las viejas instituciones que permanecieron abiertas durante la crisis, las creadas con la cooperación de los particulares y aquellas que, cerradas por falta de recursos, reiniciaron su actividad bienhechora. De nuevo el Gobierno presidido por el doctor Carlos Mendieta subvenciona a la Asociación con los productos de otro sorteo de la Lotería Nacional. Pero la Asociación Cívica de Beneficencia, que estimábamos debía continuar funcionando porque prestaba un servicio eficaz al pueblo y porque cooperaba con el Gobierno en forma económica para el mismo, necesitaba un ingreso propio o un ingreso a ella afectado para satisfacer sus gastos, sin acudir constantemente al Gobierno en demanda de auxilio, hasta que las cuotas privadas, que iban engrosando, fueran suficientes a cubrirlos, y con tal finalidad se le concede por el Gobierno del Coronel Mendieta, autorización para celebrar hasta dos Sweepstakes al año; pero el primero que se celebra no da el resultado esperado, por diversas causas y obstáculos puestos en su camino, y no se acuerda la celebración del segundo por temor a un fracaso.

Sin abandonar la cuestación privada que iba en aumento, lo que demostraba el desenvolvimiento del espíritu cívico, diversos miembros del Comité Ejecutivo se entrevistan con el señor Secretario de Hacienda, y a solicitud de éste se redacta un proyecto de Decreto-Ley por el que se creaba el «Consejo Económico de Previsión y Asistencia Social», que estaría integrado por todas las Instituciones Benéficas, fueran o no afiliadas a la Asociación Cívica de Beneficencia, y dirigido por un Magistrado del Tribunal Supremo de Justicia, un Catedrático Titular de la Universidad de la Habana, el Director de Beneficencia, un Delegado de la Sociedad Económica de Amigos del País y tres personas más designadas por la Asociación Cívica de Beneficencia, cargos todos gratuitos y honoríficos, y se le asignan al Consejo, que surgiría como corporación pública de carácter mixto, ingresos propios integrados por el 3% de la venta total de billetes de Lotería, deducido, en parte, de la comisión a vendedores y, en parte, de las cantidades destinadas a gastos de personal; de los fondos especiales destinados por leyes o disposiciones legales a instituciones, patronatos, etc., y se entrega el proyecto al señor Secretario de Hacienda, doctor Ricardo Ponce.

En un ambiente de optimismo esperábamos el resultado favorable de tantas gestiones, cuando fuimos sorprendidos por la noticia de que se creaban el Instituto Cívico Militar, el Consejo Nacional de Tuberculosis y la Corporación Nacional de Asistencia Pública, y se disponía por decreto la disolución de la Asociación Cívica de Beneficencia.

Esta última medida, que hubiera sido injusta, no se confirmó después; pero la Corporación Nacional de Asistencia Pública es una organización idéntica a la Asociación Cívica de Beneficencia, con la única diferencia de que surge por iniciativa oficial, de que tiene algunos funcionarios públicos en sus organismos directores, de que va a contar con recursos que la Asociación Cívica de Beneficencia no posee, y que puede por consiguiente, realizar los altos ideales que engendraron la creación de ésta.

La constitución de la Corporación Nacional de Asistencia Pública con una organización similar a la de la Asociación cívica de Beneficencia, con recursos propios procedentes de fuentes análogas a las que proponíamos y con finalidades semejantes a la de nuestra asociación, para formar un fondo común a distribuir entre las Instituciones Benéficas necesitadas, nos demuestra que el Gobierno ha apreciado nuestra iniciativa, ha considerado buenos nuestros métodos y se propone intervenir más directamente en la realización de esas finalidades. Por ello nos sentimos satisfechos, sin que el hecho de que no nos necesite tenga importancia porque como ciudadanos no nos interesan ni el poder ni la dirección, sino sus posibilidades; es decir, que como hijos de este país lo que anhelamos es el predominio y cristalización de las ideas que inspiran los actos sinceramente generosos sobre las tendencias egoístas de poder y mando, ya que el mando y el poder no deben ser más que instrumentos para realizar las aspiraciones colectivas.

Ojalá que el transcurso del tiempo nos proporcione la satisfacción de enaltecer la obra de la Corporación Nacional de Asistencia Pública.

Por todo lo expuesto, el Comité Ejecutivo, en uso de sus atribuciones propone a la Asamblea la suspensión de todas las actividades de la Asociación Cívica de Beneficencia.

EL COMITE EJECUTIVO.

A FINES DE MAYO HABRA UN CONSISTORIO SECRETO Y LUEGO OTR OPUBLICO

CIUDAD VATICANA, abril 29. — (AP).—Los prelados decían esta noche que esperan que el Papa Pío convoque un consistorio secreto para el 25 de mayo próximo al objeto de imponer el capelo rojo a varios cardenales de España, Francia, Austria y Polonia.

Estos cardenales, aunque designados, no recibieron sus capelos en el consistorio de diciembre. Probablemente se efectuará el 28 de Mayo un consistorio público.

HUBO UNA REBELION DE LOS ENFERMOS DE UNA LEPROSERIA DE TRINIDAD

PORT OF SPAIN, Trinidad, abril 29. (AP).—Los enfermos recluídos en la solitaria colonia de leprosos de la isla de Chacachacare, a seis millas del continente, se rebelaron el martes por la noche protestando contra los alimentos y salarios que reciben según se ha sabido hoy.

Cuando la policía armada que se envió desde Port of Spain llegó a la leproseria el orden estaba restablecido.

ESTA DEL TIEMPO

ESTADO DEL TIEMPO

Nota del mediodía del miércoles:

Un notable centro de alto barómetro cerca de Terranova, con buen tiempo, se extiende hacia el suroeste, sobre la porción oriental de los Estados Unidos y Atlántico adyacente, hasta la región central del Golfo de México y porción occidental de Cuba. Existe un centro de bajas presiones o por lo menos de relativas bajas presiones hacia el nordeste y distante de Puerto Rico.

Pronóstico para hoy jueves:

Régimen de brisote del nordeste al este principalmente; iguales temperaturas; algunos nublados y posibles lluvias diseminadas por el territorio.

Observatorio Nacional.

SANATORIO DEL DR. CORDOVA
para Enfermedades Nerviosas y Mentales
Médicos de visita:
DR. ARMANDO DE CORDOVA
Dr. Rodolfo J. Guiral — Dr. José R. Valdés Anciano
Médico Interno:
Dr. Andrés Valdés Domínguez.
Arroyo Arenas — Kilómetro 17 — Teléfono 26
Consultorio del Dr. Cordova — Belascoaín 95.
Lunes, Miércoles y Viernes, de 3 a 5,
Teléfono M-3400

DIABETICOS
Nuevo tratamiento de la Diabetes sin Insulina, por método propio
Curación de las Diabetes benignas y transformación de las Diabetes malignas en benignas
DR. GUSTAVO ODIO DE GRANDA
MEDICO DE LAS UNIVERSIDADES DE PARIS Y HABANA
Horas de consulta: de 2 a 4 excepto los sábados
TELEFONO U-5832 — VIRTUDES 144-B

M.E.C.D. 2016

BROMAS Y VERAS

¿A DONDE VA ESPAÑA?

EL DIARIO DE LA MARINA ha dejado a sus editorialistas y colaboradores en la más completa libertad de opinión en cuanto a los fenómenos políticos de España, y ha venido publicando las informaciones de las Agencias Cablegráficas, influídas éstas por la impresión que causó, en los primeros momentos, el triunfo arrollador de las izquierdas.

Pero hemos venido observando con serenidad la trayectoria política de la Madre Patria que, en su actual vitalidad, parece que se dispone a confirmar la afirmación de Nietzche en «Aurora», que cita a España como reserva espiritual del Mundo.

Que en España han ocurrido desórdenes y excesos, en los primeros instantes del triunfo, no lo ha negado ni el Gobierno. En el primer discurso de Azaña ante el Congreso, el Premier español se quejó de esos desmanes y aclaró la responsabilidad, aunque con gran delicadeza. No estaba preparado para el Gobierno; no hubiera querido gobernar tan de inmediato; pero Portela Valladares soltó el Poder violentamente y no pudo eludir la responsabilidad de asumirlo, y se le entregó la nación sin mandos y las Izquierdas Republicanas tuvieron que organizar los suyos ya en el Gobierno.

En ese mismo discurso Azaña habló alto y claro, como acostumbra. Porque al Presidente se le puede acusar de lo que se quiera, pero no de obscuro ni de tortuoso. En una reciente interpelación de Calvo Sotelo, dijo textualmente: «El triunfo comunista sería tan funesto para Su Señoría como para mí». En este último acaba de decir: «Ni socialistas ni socializantes». En el famoso del mitin con más de medio millón de asistentes dijo: «No tengo amigos políticos». Y ante los puños levantados de sus coligados electorales, advirtió lo siguiente: «Veo muchos puños levantados, y si eso quiere decir que se adscriben a la República Democrática, sean bienvenidos; pero advierto que somos burgueses, que seremos un gobierno burgués, demoliberal, aunque dentro de nuestra posición burguesa caben las reivindicaciones legítimas que demandan para el obrero la vida social y la economía moderna». Esto, o cosa parecida, dijo Azaña con todo el valor de una observación a su pacto con comunistas, sindicalistas y socialistas. Y, repetimos, Azaña tiene fama de cumplir lo que promete.

Y a tal punto fué claro su discurso último en el Poder, que causó un profundo bienestar en toda la nación, logrando el estupendo privilegio de que se le aplaudiera delirantemente por las izquierdas y por las derechas, según consta en la versión taquigráfica de la sesión. La declaración rotunda del mantenimiento inquebrantable de los imperativos de la Ley, «fuere quien fuere el transgresor»—en los momentos en que las derechas fascistas y las izquierdas comunistas se agredían a balazos—, quitó una pesadilla desveladora a la nación que trabaja y produce.

Esta impresión nos llega por todos conductos y bien autorizados, y se confirma con dos hechos terminantes que la opinión pública española (y, pese a todas las informaciones alarmistas, la internacional) no ha dejado de creer en la autoridad y vigor del gobierno de izquierda Republicana: el hecho de que la peseta no haya bajado un solo punto y el de la suscripción de los Bonos del Tesoro por quinientos millones al tres y medio por ciento; que siendo el tipo de interés más bajo conocido en esas operaciones y estando recién llegado el gobierno de Azaña al Poder, se cubrió dos veces y media en venticuatro horas; luego el dinero, las clases conservadoras no políticas, las productoras, la riqueza, los verdaderos burgueses, manifestaron su confianza de la manera más efectiva que puede demostrarse: dando el dinero.

Estos son «hechos» y no «opiniones», a lo que hay que añadir actitudes como la del «leader» derechista Gil Robles, que ha dicho: «Una de las causas de nuestra derrota ha sido que muchos de nuestros afiliados, abusando de nuestra posición en el Poder, rebajaron los jornales a tipo inferior al de la Monarquía». Y en el silencio de nuestro observatorio vimos como un ministro como Martínez de Velasco, derechista, Agrario, era repudiado por su propio partido por «tibio» en la reacción social y económica. Sus reformas a la Ley Agraria del bienio azañista no satisficieron bastante. Había que llegar a lo que Gil Robles denuncia como causa de su derrota. Súmese a esto, también, el disgusto de los cosecheros de trigo con la «dictadura», los permisos de venta, las autorizaciones subrepticias para importar (por Cataluña se inundó a España de trigo extranjero, en tanto los trigueros españoles tenían almacenadas dos cosechas sin venta posible. Los afectados, derechistas, no ocultaban su disgusto contra los gobernantes derechistas. Y los escándalos del juego y de las indemnizaciones ilegales hicieron lo demás. El pueblo español hila muy delgado en punto a moralidad de sus gobernantes; y se puso de relieve, que mientras se trataba de destruir la personalidad de Azaña con supuestas responsabilidades, y la de Indalecio Prieto, con presuntos manejos del trigo, las personalidades de los izquierdistas republicanos crecían en la opinión pública (incluso en el ánimo de los derechistas de ayer) mientras la de los derechistas gobernantes se ponían en entredicho.

Esto, la represión excesiva en Asturias, las medidas reaccionarias en problemas de economía social y la aureola de perseguidos que nimbó a los hombres del bienio dieron el resultado electoral que hoy deploran las derechas.

Hay que confesar que éstas no supieron asumir una actitud gallarda como, por ejemplo, las inglesas. Cuando los laboristas ingleses llegaron al poder, la Nobleza se echó a temblar. En Inglaterra se produjo el mismo pánico que ahora en España. Mc Donald emprendió las grandes reformas socialistas (que España persigue), y cuando se produjo el escándalo de Zinoview en la Embajada Rusa de Londres volvieron los conservadores al Poder, pero se guardaron muy bien de adoptar la actitud reaccionaria de las derechas españolas: se limitaron a suavizar un tanto las estridencias socialistas, pero lo fundamental de las reformas quedó, los conservadores lo respetaron, e Inglaterra dió un gran paso de avance en la consolidación conservadora de su tipo de gobierno liberal.

La rebaja de jornales, el aumento de horas de trabajo, el no pagar las horas extras de labor tenían que producir el revulsivo social izquierdista. Y no podemos culpar de ello a las izquierdas ni considerarlo como un movimiento demoledor ni demagógico, sino como un acto de reconquista y, aún más, de nivelación española en la marcha social del mundo.

Y nosotros, a fuer de derechistas, confesamos que el sistema democrático liberal de un gobernante del vigor y fuerte idealismo de Azaña, es la máxima garantía derechista aunque en matices, como el problema religioso, tengamos objeciones que hacer, precisamente de tipo también liberal: pues que en buena ortodoxia liberal no puede ser buena la restricción de la enseñanza religiosa, por cuanto constriñe uno de los fundamentales derechos que el propio sistema liberal defiende. Pero, esto aparte, ante el gran problema que nos amenaza a todos, ante las acometidas a los principios liberales, nos sentimos tranquilos con programas como el de Azaña y con personas de su reconocida austeridad y sabiduría. Pues algunas de sus grandes reformas, como la de la Enseñanza, en que durante dos años hizo construir en España cerca de CATORCE MIL escuelas y grupos escolares de los mejores del mundo; y como la Ley Agraria que, a nuestro entender, son la máxima de las derechas, incluso de las extremas llamadas Agrarias: pues si Azaña realizara su propósito, de crear tres o cuatro millones de pequeños propietarios, disminuyendo el latifundismo egoista y cruel tan español, habrá obtenido ocho o diez millones de votos para la democracia, para los conservadores y entonces, quien hable de Comunismo en España, recibirá el más absoluto desdén.

Y así resulta que el izquierdismo de Azaña es lo conservador porque es lo que podrá conservar la ideología y el sistema social presente sin los odios que ahora amenazan destruírlo.

Y así España va al equilibrio.

J. ARISTIGUETA.

Los jardines del Emergencias están siendo arreglados

Han sido entregadas muchas cesantías en el Depmto. de Sanidad Municipal. Otro jefe

Tal como anunciamos, ayer fueron entregadas numerosas cesantías en la Sanidad Municipal, afectando el movimiento al personal de Casas de Socorros y a los Hospitales de Maternidad e Infancia.

Aún no ha cesado la remoción, pues hoy seguirán entregándose nombramientos y cesantías.

LOS JARDINES DE EMERGENCIAS.—A iniciativas del joven Heriberto del Porto, Administrador del Hospital Freyre de Andrade, desde ayer se están hermoseando los jardines que circundan al edificio, por cierto, abandonados hasta ahora.

Bellas plantas darán aspecto agradable a esos jardines, que por su extensión y topografía, bien lo merecen.

EL NUEVO JEFE DE DESPACHO.—Ayer inició sus labores el nuevo Jefe de Despacho señor Rogelio Pérez Ramírez, nombrado en sustitución del señor Luis Rodríguez Machín, que renunció el puesto.

EL DOCTOR SUAREZ TRABAJO MUCHO.—Desde hora temprana llegó a su despacho del Hospital de Emergencias el doctor Luis Suárez Fernández.

Después de recorrer todos los departamentos del establecimiento, en compañía de los doctores Benigno Souza, Manuel Gómez Morales y Rafael Calvó Fonseca, el Jefe Sanitario del Municipio estuvo recibiendo al público hasta las dos y cuarto de la tarde.

SOLUCION AZUCARERA

PARA seguir en el desarrollo del tema del título tengo que dar por sentado que ya la opinión pública se sitúa en mi punto de vista, para de ese modo y con entusiasmo, cada día renovado por el éxito feliz, continuar la comenzada empresa.

Estamos de acuerdo, pues, en que Cuba no tiene mercados para la distribución de su sobrante de azúcar, porque la remolacha y las cañas protegidas han copado todos los centros principales de consumo. Que ese resultado se debe a que la remolacha es planta agrícola de más importancia que la caña; que las empresas de azúcar de remolacha suelen ser mucho más ricas y contar con más capitales disponibles que las de caña, tienen la protección política, militar y financiera de las naciones más fuertes de la tierra, como Inglaterra, Rusia, Japón, Alemania, Francia y los Estados Unidos por nombrar las principales; que la caña es plantío colonial de pueblos débiles, cosecha de plantación, de capitalistas ausentes.

También hemos convenido en que el mundo puede prescindir del azúcar de caña, lo que no sucede con la remolacha que es parte principal, por el principio de agrología de la rotación de las cosechas, principales productos de la tierra para la alimentación humana como carnes, cereales, granos y lacticinios. Y no disputaremos sobre las enseñanzas de la agrogreografía de que la única zona, en los cinco continentes, interesada en el azúcar de Cuba, es la que forma la Nueva Inglaterra, en las riberas atlánticas de los Estados Unidos.

Ha quedado suficientemente aclarado el particular de que la más elemental prudencia de sentido nos aconseja que por las causas anteriores y por exigencias del suelo de Cuba no debe aumentarse la producción de azúcar más allá de la cuota que se nos ha fijado para la zafra de este año. En otros términos que debemos anclar la producción entre dos y tres millones de toneladas, con más inclinación a dos que a tres. Es sensible que nuestra principal riqueza agrícola no la constituyan los renglones necesarios sino los superfinos.

Puede inferirse también de todo que si por cualquier motivo pensado como por el aumento de población consumidora en la zona referida, o impensado por guerras, plagas, etc., subiese la demanda de azúcar, no debemos ceder a la tentación alterando el buen propósito, pues que ese motivo será por su naturaleza transitorio; y además porque a Cuba no le conviene destinar sus recursos a la caña y los residuos a sus otras riquezas potenciales, hoy latentes por pésimas direcciones, sino que importa acudir con sus poderes refaccionarios a esos otros productos y destinar la parte que quede al saco, a la caña.

Hemos discutido la manera de llegar a la restricción, por cuanto nada puede esperarse de la libre determinación de los directamente interesados, por la ingerencia gubernativa del Estado y hemos desechado ese medio, no por considerarlo ineficaz, por ser la salud del pueblo la suprema ley, sino porque existen otros medios indirectos mejores no en sí mismos, sino en consideración a prejuicios contra la acción estatal por desinteresada y útil que ésta sea.

En fuerza de raciocinar hemos encontrado ser lo mejor que no se empleen las compañías mercantiles anónimas en la explotación de las tierras de colonias y de las fábricas de azúcar, sino que corresponda el aprovechamiento de esos bienes al dominio privado o individual, para lo cual parece lo más racional que se reduzca la producción por ingenio a no más de 150.000 sacos.

Ahora interesa estudiar cómo pueden lograrse esos fines que se refieren a la póctima 3 de nuestra receta, que recordamos para los que la hayan olvidado:

3.—«Revisar la Ley de Ferrocarriles, en el sentido de suprimir los ramales para que no haya tráfico de caña en las vías públicas».

Sólo para el transporte de caña, es claro.

Postdata: Llegan unas noticias de fuera capaces de descorazonar al ánimo más templado.

He aquí lo que nos decía la prensa a propósito del viaje del Presidente electo: «Toda la prensa de Washington publica hoy (21, Abril) artículos y editoriales saludando al Presidente electo de Cuba y pronosticando que bajo su gobierno la Isla entrará en una era de progreso y de mejoramiento económico y que es de esperar una aplicación «de un nuevo aumento» de la cuota azucarera».

Como se ve, voy a quedar lucido. Por un lado yo predigo que no se aumentará la cuota y que si se aumenta debe Cuba oponerse, para no volver a las andadas. Predico zafras cortas; he dicho que Cuba con superproducción es país perdido para los cubanos y por alguien ganado. Apunto doble a sencillo que sometido a votación el punto, pierdo yo, de calle derecha.

No le hace: ahí queda mi solución. Y sigan los patriotas erigiendo estatuas, que algún día vendrá la mía. Cuando llegue ese momento ruego que se me ponga en la diestra un palo para que se espanten los pájaros y no hagan majaderías sobre mí.

Gabriel CAMPS.

RESUMEN DE LA PRIMERA PARTE

VISITAS.—Visitaron al Prsidente los señores Raúl Maestri y J. Rodríguez Capote, funcionarios de la Cancillería.

MODIFICACIONES EN LOS PASES.—Transcribimos la siguiente notificación dirigida a los Médicos Internos de Emergencias, con motivo de los Pases, que se dan a los acompañantes de enfermos y que ha sufrido alguna variación:

«Se dará un Pase de 24 horas para los operadores del día, que se prorrogará durante 48 o 72 horas, según el criterio del cirujano que esté a cargo del enfermo. Transcurridas estas 72 horas, si el operado estuviere grave, se dará un pase para que un familiar pueda visitarlo de 1 a 1:30 del día y para acompañarlo durante la noche de 8 p.m. a 7 a.m. El enfermo en peligro de muerte tendrá a su lado un familiar constantemente, el que estará provisto de un Pase especial».

El monumento al General José Miguel Gómez será inaugurado con la máxima solemnidad el día diez y ocho de mayo

Las obras en la Aduana de Baracoa están adelantadas. Esta semana quedarán terminados los planos del Palacio de Justicia de Santiago de Cuba. Obras en una Avenida

Se activan los detalles finales del grandioso Monumento al General José Miguel Gómez, con el propósito de su próxima inauguración, la que se ha fijado para el día 18 de Mayo. Se había pensado en la fecha del 20 de Mayo, pero teniendo en cuenta los distintos actos que en dicho día se celebrarán, y a fin de no restar lucidez a la inauguración, se ha variado la fecha.

PETICION AL JEFE MILITAR DEL DISTRITO DE PINAR DEL RIO.—Se ha cursado ayer por la Secretaría de Obras Públicas, un telegrama al Teniente Coronel Benítez, Jefe del Distrito de Pinar del Río, reiterándole el ruego de que envíe la madera que se le había remitido, para la Glorieta levantada en el Campamento Coronel Riva, de aquel Distrito, cuando la inauguración de los nuevos Cuarteles, la que se armará frente al Monumento del General José Miguel Gómez, en esta Capital destinada a las autoridades e invitados.

LAS OBRAS DE LA ADUANA DE BARACOA.—El Jefe del Negociado de Construcciones Civiles, señor Enrique Luis Varela, ha recibido una comunicación del segundo Jefe de dicho Negociado señor René Echarte, participándole que las obras de la Aduana de Baracoa, se hallan muy adelantadas, observándose en todo las estipulaciones del contrato y proyecto aprobados

CONFECCION DE PLIEGOS PARA UNA SUBASTA.—Por el citado funcionario, señor Varela, fuimos informados de que se están confeccionando los pliegos correspondientes a la subasta de la construcción de dos pabellones nuevos en el Hospital Civil de Holguín, cuyas obras se han de comenzar a mediados de Mayo, con cargo al crédito de 20 mil pesos que ha sido concedido para las mismas.

LOS PLANOS DEL PALACIO DE JUSTICIA DE SANTIAGO DE CUBA.—Veinte arquitectos del Departamento de Obras Públicas, afectos al Negociado de Construcciones, están trabajando noche y día, para dejar terminados esta semana los pliegos y proyectos del Palacio de Justicia de Santiago de Cuba, a fin de sacar las obras inmediatamente a subasta. Según nos informaron dichos proyectos incluyendo los cálculos, quedarán en poder del Jefe del Negociado referido, para que los eleve al Secretario el día primero de Mayo.

LAS OBRAS DE BACHEO DE LA HABANA NO TIENEN CREDITOS. Por el ingeniero Jefe de la ciudad, señor Gastón, se ha informado a la Superioridad, de haber terminado nueve cuadras de bacheo, en otras tantas calles de las que se encontraban abiertas, haciendo un verdadero esfuerzo, debido a la falta de créditos para esas obras que fueron virtualmente paralizadas hace algún tiempo. Con estas son treinta calles las que han quedado terminadas, pues se habían terminado anteriormente 21.

Quedan 50 calles todavía abiertas, sufriendo perjuicios las obras realizadas en las mismas y el servicio del tránsito, las que no podrán terminarse mientras no se concedan los créditos necesarios.

LAS OBRAS DE PROLONGACION DE L AAVENIDA ROOSEVELT.—Por la falta de crédito, no podrán ejecutarse las obras de terminación de la Avenida Roosevelt, en los terrenos del nuevo Malecón del Puerto que se esperaba inaugurar el 2 de Mayo. Aprovechando que se ha derribado la parte de la antigua Maestranza que obstruía la prolongación, el ingeniero señor Gastón, Jefe de la ciudad, se propone todavez que no pueden acometerse las obras, acondicionar provisionalmnte el terreno, para que el público pueda el 20 de Mayo, con motivo de las fiestas de la toma de posesión del doctor M. M. Gómez, transitar por aquel lugar.

FUNCIONARAN ESE DIA LOS AMPLIFICADORES.—Para el veinte de Mayo se procurará que las obras del Anfiteatro puedan considerarse virtualmente terminadas, faltando quizá algunos detalles de menor cuantía, los que no impedirán que dicho día, por la tarde y en horas de la noche, pueda la banda militar utilizar ya el Anfiteatro, en lugar de la antigua Glorieta del Malecón, a fin de utilizar los amplificadores instalados, que permitan al público escuchar las audiciones, desde el Parque del Generalísimo Máximo Gómez al Castillo de la Fuerza, con toda comodidad.

MULTAS POR INFRACCION DEL REGLAMENTO DE LIMPIEZA DE CALLES.—La Policía Nacional comunicó a la Jefatura de la Ciudad, la imposición de veinte y siete multas por infracciones del Reglamento de Limpieza de calles, por arrojar agua o escombros a la vía pública, y por sacar los depósitos de basura antes de la hora señalada. Una vez más, dicha Jefatura llama la atención del vecindario, para que se recuerden las disposiciones vigentes, evitando molestias a los vecinos con las autoridades.

OBRAS PRESUPUESTADAS—Han sido presupuestadas en seiscientos noventa y nueve pesos, las obras del crucero a base de hormigón y adoquines de granito, en el callejón conocido por «Aurelia».

INSTALACION DE POSTES.—Ha sido autorizada la Compañía de Electricidad; para instalar los postes necesarios a la mejora del alumbrado, en las calles Franco, Estrella, Oquendo y Maloja, en esta ciudad.

SOLICITAN UN EQUIPO PARA REGAR ASFALTO.— El ingeniero jefe del Distrito de Camagüey, ha solicitado de Obras Públicas, el envío de un equipo para regar asfalto, en las obras de la Avenida General Gómez, en dicha ciudad. Se ha ordenado la remisión del referido equipo.

TRABAJOS EN LA RED DEL ALCANTARILLADO. —Participó el Jefe e la División de Alcantarillado, haber procedido a la limpieza y arreglo de 188 tragantes y 112 registros, en la zona de Obrapía a Empedrado y de Monserrate a los Muelles, anunciando que se continúa esa labor en otros sectores de la ciudad.

ASUNTOS RESUELTOS.— Ayer despachó el señor Secretario los siguientes asuntos: el proyecto parcial formulado por el Distrito de Matanzas, de reconstrucción de la carretera de Jovellanos a Pedro Betancourt, con el presupuesto de 12.667 pesos 2 centavos El proyecto del puente «Cacoyagüín», de Holguín a Gibara, en el Distrito Norte de Oriente, con un costo de 1.825 pesos y 75 centavos. El proyecto de las obras de dragado alrededor de los muelles del Estado, en Cienfuegos, con un costo e 87 mil pesos.

También se aprobaron los contratos de las obras de reconstrucción en la ruta de Cidra y Sabanilla, Estación 0 a la número 62.

Y el contrato para la reparación ta, y de la calle 12 del Reparto Amde la calle 8 del Reparto Buenavispliación de Almendares, con un presupuesto de 3.355 pesos y 66 centavos.

UNA CARTA DEL DOCTOR J. AGUSTIN MARTINEZ

La Habana, abril 29, 1936.

Sr. Dr. José I. Rivero,
Director del DIARIO DE LA MARINA.
Habana.

Mi querido amigo:

Muchas gracias por el gentilísimo suelto que bajo el título «Un escrito del Dr. Lucas A. Cambó» aparece en el DIARIO de hoy.

Tiene mucha razón el redactor de dicho suelto al afirmar que mi réplica a la acometida del doctor Cambó nada tiene de deprimente para la clase odontológica a la cual él pertenece. Si en mi suelto se alude a que el Dr. Cambó es Cirujano Dentista, esta alusión la ha provocado el propio Dr. Cambó al tratar, con manifiesta injusticia, de juzgar un trabajo técnico de orden legal y que requiere conocimientos que no se enseñan en la carrera de la que es titular. Es exactamente lo mismo que si un abogado emitiera opinión despectiva sobre un libro del Dr. Cambó, sobre «Prótasis dental», por ejemplo. La clase odontológica, como tal clase, tiene todos mis respetos y es en vano que el Dr. Cambó trate de erigirse en defensor de ella, cuando por parte mía no ha sido atacada en lo más mínimo.

Y con esto doy por terminada la polémica, la cual carece de todo interés para mí.

Te quiere, con invariable afecto,
José Agustín Martínez.

UN FOLLETO DEL COMANDANTE MIRANDA. — El comandante Luis Rodolfo Miranda, Subsecretario de Justicia obsequió a los repórters con un valioso folleto, conteniendo su discurso pronunciado el 7 de febrero de 1935, sobre el Apóstol Martí.

EL PRESUPUESTO DE PALACIO. —Según informes, el Presupuesto del Palacio Presidencial, incluyendo la Secretaría de la Presidencia, no ha sufrido variación alguna para el próximo año fiscal.

LOS RECURSOS PENDIENTES.—El Secretario de la Presidencia, doctor Andrés Domingo manifestó a los repórters, que tiene el propósito, antes de abandonar su elevado cargo, de resolver todos los recursos de alzada pendientes en su Departamento.

LA OFICINA SANITARIA PANAMERICANA.—Se dijo ayer, en Palacio que, posiblemente en los primeros días de mayo, la Comisión de la Oficina Sanitaria Panamericana, que tiene la Sede en Washington, vendrá a Cuba invitada por nuestro Gobierno, para reglamentar las leyes de sanidad últimamente aprobadas por el Consejo de Secretarios.

CONDECORACION A MENENDEZ.—Se están haciendo en Palacio, los preparativos para la recepción oficial que le será dispensada por el Presidente de la República al audaz aviador de la Marina de Guerra Constitucional, teniente Antonio Menéndez y Peláez próximo a llegar a la Habana.

En Palacio le serán impuestas condecoraciones en una brillante ceremonia.

VISITAN A A. DOMINGO.—En horas de la tarde de ayer, estuvieron con el Secretario de la Presidencia el doctor Sánchez de Fuentes, Registrador de la Propiedad de la Habana; el doctor Rafael Fernández Ruene, que ocupa el cargo de examinador de documentos dubitales, y el doctor Raúl de Cárdenas.

Vida Mundial

La Turquía Asiática apoyada por la Rusia del Soviet.

Así como Moscou fija la legalidad de sus movimientos, Alemania se mueve ilegalmente acercándose a Austria.

TAMBIEN puede decirse que Grecia piensa en fortificaciones. Atenas quiere armar a las islas de la costa del Asia Menor y de Corfú, a la entrada del Mar Adriático.

Nos dice Harold Denny, por cable especial al **New York Times**, que la Unión Soviet apoyará todos los pasos dados por Turquía ante la Liga de Naciones con objeto de restaurarla completamente en su plena soberanía, frente a sus estrechos, según indican sus autoridades.

Turquía desea la restauración de sus derechos para fortalecer los Dardanelos, el Mar de Mármara y el Bósforo; y ellos se han recibido con abierta simpatía desde el cese del czarismo de Rusia y la disolución del antiguo imperio otomano.

Durante luengos siglos Turquía y Rusia pelearon entre sí; y ganaron y perdieron territorios según los casos.

Los estrechos que hubieran dado a Rusia buques de lucha y de comercio pudieran haber dado acceso libre al Mediterráneo.

Inmediatamente después de la guerra y el vencimiento de Turquía, el régimen del Soviet se opuso a la partición de Turquía por los aliados. También se opuso el General del Soviet y firmó la Convención de Lausana, aunque no fué ratificada.

El Soviet no ha cambiado su actitud desde entonces, y está en salvo decir que una vez más se pondrá su peso diplomático al lado de Turquía.

Los dos principales Gobiernos y partidos comunistas, Izvestia y Prabda, endosan a Turquía. De suerte que Turquía da el ejemplo a diversos otros países.

Y como quiera que Japón ha abandonado la Liga de Naciones de Ginebra y se dedica a otras tendencias, Turquía y su Ministro de Grecia se dedican a una política formal.

Se espera que Grecia no se opondrá a Turquía y sus demandas, sino que propondrá cambios en el Tratado de Lausana que permitiran a Grecia fortificar sus Islas de Lemnos, Chios, Samos y Mitilene, fuera de la costa del Asia Menor.

Se dice que el Gobierno de Grecia trata de fortificar Corfú, que no está gobernada por esa nación.

Los planos para esas fortificaciones están preparados en los archivos militares de Grecia, que serán enviados.

Los círculos políticos quieren proponer cambios que quizás no estén justificados.

Como se ve, tiene Turquía ante sí el tratar con Rusia, lo cual es peligroso.

Tiburcio Castañeda.

La Sección Económica de

vestidos

presenta

marcada al precio excepcional de

5.75

una bellísima colección de nuevos estilos que habrán de llamar poderosamente la atención de todas las mujeres de buen gusto. Venga usted a verlos. Están confeccionados en crepés estampados de alta novedad: finísimos diseños y colores.
SEGUNDO PISO.

El Encanto

El Departamento Postal servirá a usted cualquiera de los artículos anunciados.

Las más interesantes

interpretaciones de la moda de playa...

reclaman la atención de su buen gusto en el Segundo Piso de "EL ENCANTO" Un selectísimo conjunto de "play-suits", pijamas, sweaters, capas y trajes de baño en las nuevas versiones presentadas para las grandes playas europeas y norteamericanas. Venga a verlas.

1-"Play-suit" compuesto de blusa, shorts y saya, interpretados en piqué blanco, pastel, amarillo y fresa——**4.75**

2-"Play-suit" de 3 piezas: blusa con zipper, shorts y saya, en piqué de obra sobre fondo amarillo, verde y blanco——**4.25**

3-Pijama de playa interpretado en crahs de hilo. saya-pantalón——**7.50**

SEGUNDO PISO.

El Encanto

M.E.C.D. 2016

DIARIO DE LA MARINA

4 planas en rotograbado diarias.
2 suplementos comicos en colores a la semana.

SUPLEMENTO CÓMICO DE LOS JUEVES

Jueves 30 de Abril, de 1936

Todo por $1.20 al mes entregado en su casa.

Sacachispas y Cia.

ROSITA

M.E.C.D. 2016

CURIOSIDADES

EL GRAN CIERVO O ALCE

EL ALCE ES UNO DE LOS MAS GRANDES Y HERMOSOS EJEMPLARES DE LA FAMILIA DE LOS CIERVOS, Y ABUNDABA MUCHO ANTES EN EE. UNIDOS.

ES INOLVIDABLE EL ESPECTACULO DE UN ALCE MACHO QUE DESDE LA CIMA DE UN CERRO LANZA SU RONCO DESAFIO A UN RIVAL QUE SE HALLA EN CERRO LEJANO...

LOS ABORIGENES AMERICANOS DIERON A ESTE HERMOSO ANIMAL EL NOMBRE DE "WAPITI", PERO EN EUROPA SE LE DESIGNA COMO ALCE.

ALCES REFUGIADOS POR MILLARES EN EL PARQUE AMERICANO DE YELLOWSTONE DURANTE EL INVIERNO. NO SE PERMITE YA CAZARLOS...

LOS ALCES ADULTOS PUEDEN DEFENDERSE NORMALMENTE DE CASI TODOS SUS ENEMIGOS; PERO DURANTE EL INVIERNO SON UNA FACIL PRESA DE LOS LOBOS...

EL SOBERBIO ADORNO DE ESTE ANIMAL SON SUS ASTAS: CADA PRIMAVERA, A MEDIADOS DE MARZO, SE LE CAEN, PERO INMEDIATAMENTE LE BROTAN NUEVAS ASTAS QUE, CUATRO MESES DESPUES, ESTAN YA COMPLETAMENTE CRECIDAS

TOMASITO TARAMBANA

EL "COPETON" POR CURIOSIDAD, MOVIO UNA PALANCA Y LA NAVE-COHETE PARTIO EN EL ACTO RUMBO A LA LUNA... LA SORPRESA DE LOS OCUPANTES DEL BARCO AEREO FUE ENORME

¡PON LUEGO LA PALANCA COMO ESTABA ANTES, MUCHACHO LOCO!!!

¡NO LA MUEVAS!!! ¡ANTES QUE NADA, DEBEMOS AVERIGUAR DONDE NOS ENCONTRAMOS AHORA!...

¡TENIAS QUE HACER DE LAS TUYAS, CONDENADO COPETON! ¿COMO SE TE PUDO OCURRIR?...

¿COMO IBA YO A SABER QUE ESTABA CARGADA ESTA DICHOSA NAVE-COHETE?

¡CARACOLES!... ¡EL VELOCIMETRO MARCA LA RAPIDEZ INCREIBLE QUE LLEVAMOS!

¡Y ESTA YA LA AGUJA EN EL MAXIMUM DE CINCO MIL KILOMETROS POR HORA!... ¡ESTUPENDO!

¿Y AHORA, QUE HACEMOS PROFESOR? ¿QUE?

OCUPE CADA UNO SU PUESTO... TENDREMOS QUE DARLE RUMBO A LA NAVE Y ESPERAR QUE NUESTRA SUERTE NOS LIBRE DE UN DESASTRE...

¿QUE PALANCA ES ESTA, PROFESOR? ¡DIGAME!

ES EL ELIMINADOR DE LA GRAVEDAD... ¡DEBE LIBRAR A LA NAVE DE LA INFLUENCIA DE LA ATRACCION DE LA TIERRA!

EL RETROCESO DEL COHETE PRODUCE EL EFECTO QUE YO ME ESPERABA...

¡Y CADA UNO DE LOS COHETES DEBE PROPULSARNOS MILES DE KILOMETROS A TRAVES DEL ESPACIO! ¡ADMIRABLE!!!

FRANCAMENTE, EL VIAJECITO ME PARECE ALGO ABURRIDO... ¡COMAMOS!!!

COPETON, DAME UN PEDAZO DE LO QUE COMES...

¡EN AQUELLA ALACENA ESTAN LOS VIVERES...

QUEDATE EN TU SITIO Y YO ME ENCARGO DE DARTE ALGO QUE COMER AHORA MISMO...

¡M U C H A C H O!!!... ¡DEJA ESE PICAPORTE LUEGO!!!

¡ABRIO UNA PUERTA AL ESPACIO, Y NO UNA ALACENA!

¡EL COPETON HA DESAPARECIDO, SEÑOR PROFESOR!!!

?

Blasco

M.E.C.D. 2016

LOS VECINOS DE ENFRENTE

-:-

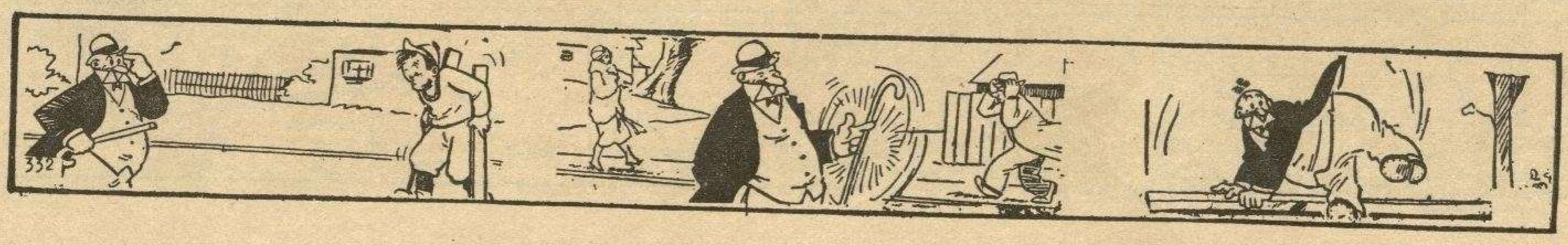

M.E.C.D. 2016

EL CAPITAN GAVILAN

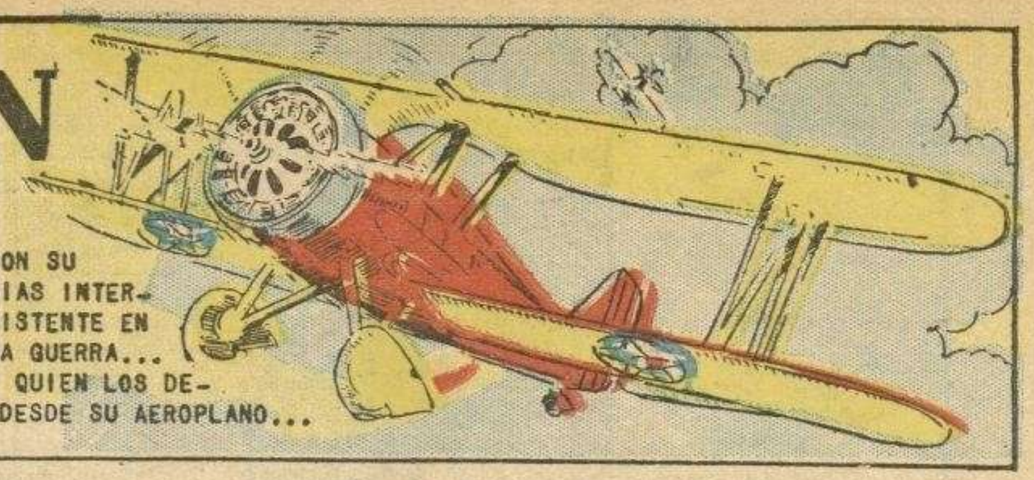

SE HA ENTABLADO UNA LUCHA SIN CUARTEL ENTRE EL VALIENTE AVIADOR, CAPITAN GAVILAN, QUIEN CON SU NOVIA BETTY HA ADOPTADO LA CAUSA DEL SABIO INVENTOR, PROFESOR CRANDELL, Y LA BANDA DE ESPIAS INTERNACIONALES QUE ENCABEZA KOROLOFF Y QUE ESTA EMPEÑADA EN ROBAR A CRANDELL SU INVENTO, CONSISTENTE EN UNA NAVE ESTRATOSFERICA QUE DARA EL TRIUNFO A LA NACION QUE DISPONGA DE ESE APARATO EN UNA GUERRA... KOROLOFF Y DOS DE SUS HOMBRES LOGRAN INTRODUCIRSE AL LABORATORIO SUBTERRANEO DE CRANDELL, QUIEN LOS DEJA ALLI ENCERRADOS PARA IR A BUSCAR AUXILIO, ENCONTRANDO A GAVILAN Y A BETTY, QUE LO VEN DESDE SU AEROPLANO...

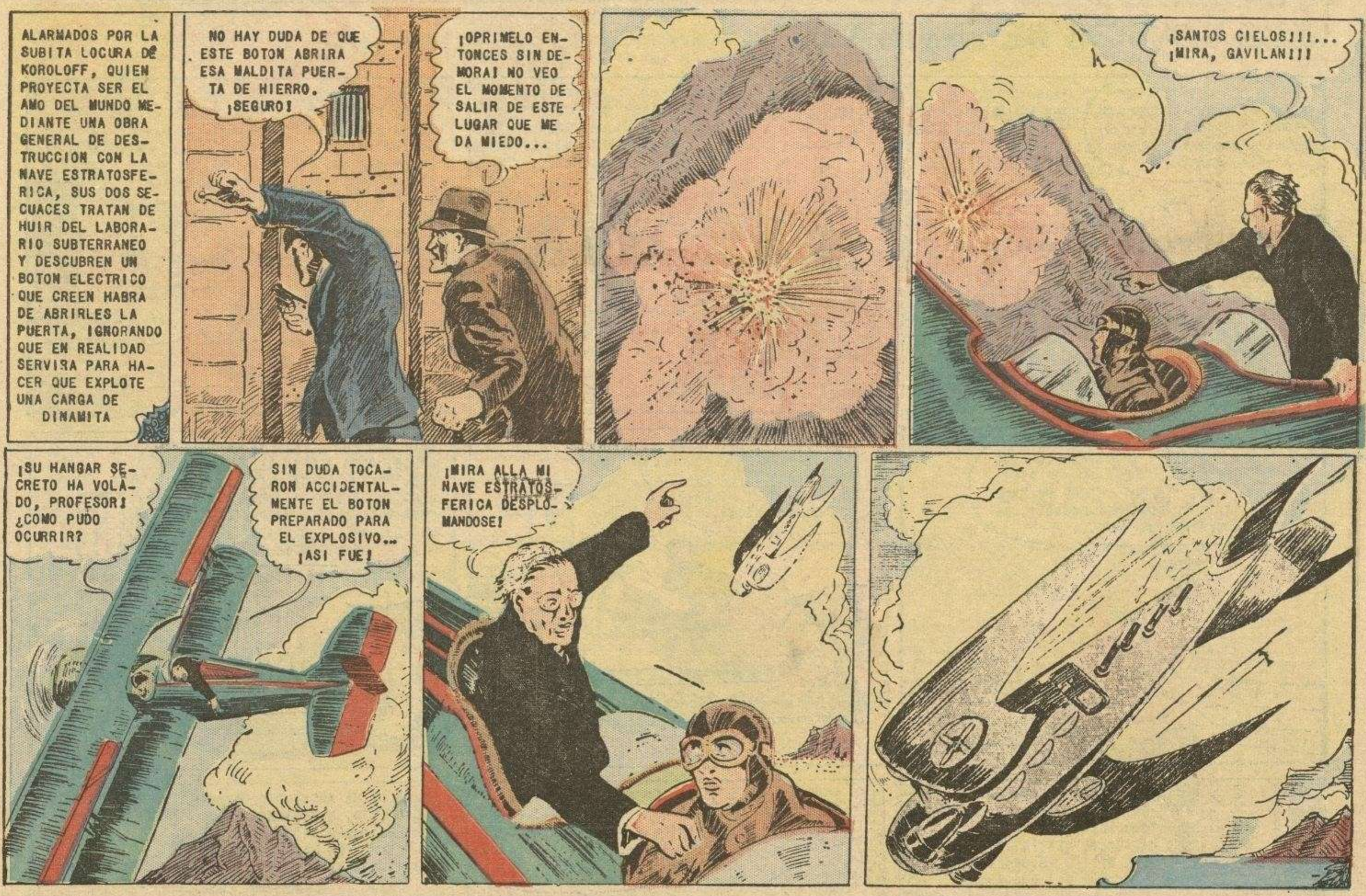

APRENDIENDO A VOLAR

LA SEMANA PASADA, NUESTRA LECCION SOBRE EL RAYO O HACES DE RADIO DIO UN EJEMPLO DE RUTA DE FARO DE RADIO CON RUMBOS ALINEADOS AL NORTE Y AL SUR, AL ESTE HACIA EL OESTE. VAMOS A CONTINUAR CON LAS LECCIONES

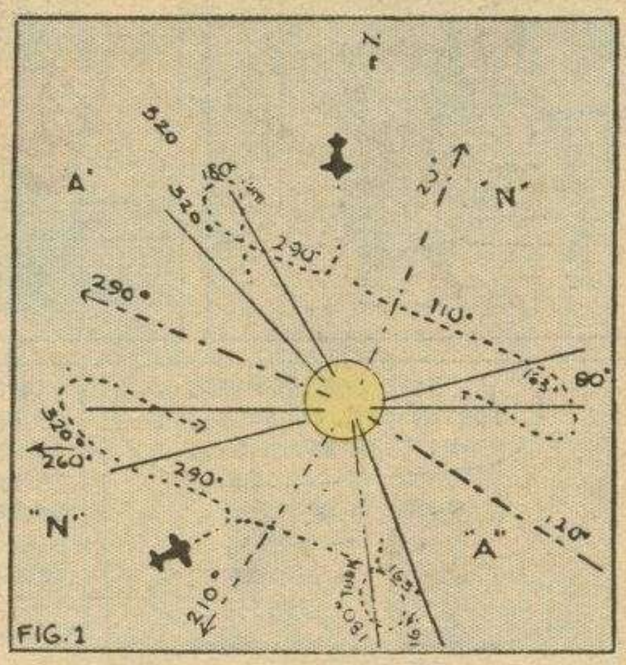

FIG. 1

SI COMO SE INDICO EL DOMINGO PASADO, EL PILOTO SE HA ENCONTRADO PRIMERAMENTE EN UN CUADRANTE "A", DEBIO VOLAR EN ANGULO RECTO AL BISECTOR DE LOS DOS CUADRANTES "A" AL RECIBIR LA SEÑAL DE "EN RUTA", Y LA VUELTA A LA DERECHA LE HABRIA DADO LA LECTURA CORRECTA DE LA BRUJULA, COMO SE VE EN LA FIGURA I, QUE APARECE ARRIBA. PERO EL INDICADO NO ES EL UNICO SISTEMA CONOCIDO...

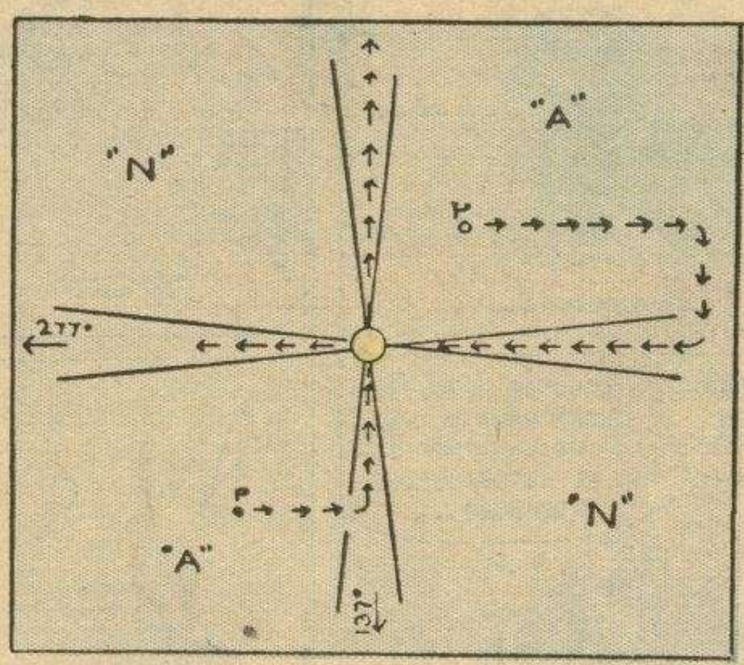

EN EFECTO, ALGUNOS AVIADORES SON PARTIDARIOS DEL SISTEMA LLAMADO "CONTRARIO A LA MARCHA DE LAS AGUJAS DE UN RELOJ, COMO SE VE ARRIBA Y EN EL CUAL SE ILUSTRA EL CASO DE QUE EL PILOTO SE HALLE EN UN CUADRANTE "A". DEBE ASUMIR CUAL ES EL CUADRANTE EN QUE SE HALLA Y LUEGO VOLAR PARALELAMENTE A UNA DE LAS SEÑALES QUE SIRVEN PARA DELIMITAR EL CUADRANTE DE QUE SE TRATE...

(Continuará)

INSIGNIA DE AVIONES DE BOMBARDEO

M.E.C.D. 2016

Historia de la Civilización

GORDON, "EL CHINO"

EN 1882, CUANDO LA GRAN BRETAÑA ASUMIO EL CONTROL DE LA SITUACION FINANCIERA EN EGIPTO, LAS SALVAJES TRIBUS MUSULMANAS DEL SUDAN APROVECHARON LA CONFUSION QUE HABIA ESTADO IMPERANDO, PARA DESCONOCER LA SOBERANIA EGIPCIA SOBRE EL INMENSO TERRITORIO SUDANES...

UN GUERRERO TIPICO DEL SUDAN, DE LOS DESCRITOS POR RUDYARD KIPLING EN SUS INMORTALES ESCRITOS

LA REBELION COMENZO EN LOS TERRITORIOS DE DARFUR Y KORDOFAN, DONDE LOS BEDUINOS ENCABEZADOS POR EL FANATICO MUHAMMED AHMED, QUIEN SE TITULABA "EL MAHDI", MENSAJERO DE ALLAH, DECLARO LA GUERRA SANTA CONTRA EXTRANJEROS CRISTIANOS

LOS REBELDES CAPTURARON LOS PUESTOS MILITARES EGIPCIOS EN EL SUDAN, LOGRANDO RECHAZAR A LAS TROPAS ANGLO-EGIPCIAS ENVIADAS PARA SOJUZGARLOS. EN NOVIEMBRE DE 1883, HICKS PACHA, AL INTENTAR UN AVANCE CONTRA KORDOFAN, PERECIO CON SU EJERCITO ENTERO. SE HIZO DESESPERADA LA SITUACION...

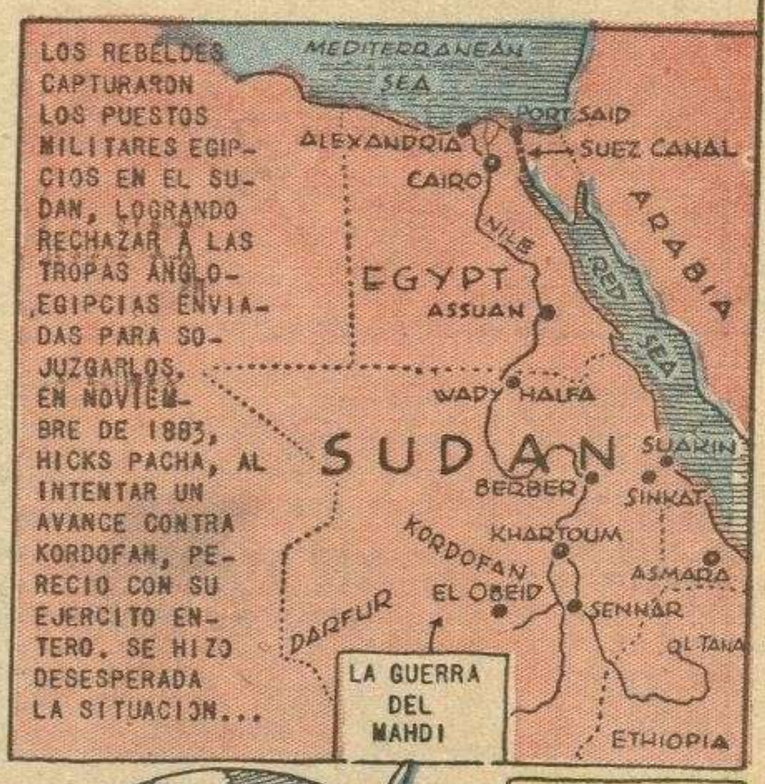

KARTUM, FORTALEZA EGIPCIA DEL ALTO NILO, SE SOSTENIA AUN CONTRA LOS REBELDES, PERO LA SEGURIDAD DE SUS RESIDENTES EUROPEOS INSPIRABA SERIOS TEMORES. A PRINCIPIOS DE 1884, EL GOBIERNO INGLES ENVIO AL GENERAL CHARLES GEORGE GORDON PARA SOCORRER A KARTUM Y HACER EVACUAR A LA GUARNICION Y A LOS EXTRANJEROS...

GORDON, MUY POPULAR CON EL APODO DE "EL CHINO" POR SUS BRILLANTES SERVICIOS EN CHINA Y EN EL SUDAN, ACEPTO LA DESESPERADA MISION, CON FUERZAS INADECUADAS Y SE ABRIO PASO A TRAVES DEL DESIERTO HACIA LA ASEDIADA FORTALEZA DE KARTUM...

PERO APENAS LLEGO AL LUGAR QUE CONSTITUIA SU OBJETIVO, CUANDO SE VIO ATACADO POR HORDAS NUMEROSISIMAS DE BEDUINOS Y DE SUDANESES REBELDES... SU SITUACION Y LA DE SUS COMPAÑEROS ASUMIO CARACTERES SUMAMENTE GRAVES... TODO EL MUNDO CIVILIZADO SE SINTIO CONMOVIDO... (Continuará)

¿LO CREERIA USTED?

LOS ZANCOS, TAN POPULARES EN LAS LANDAS FRANCESAS, RECIBEN SU NOMBRE DEL "ZANCUDO", O SEA ESTE PAJARO...

LAS BALAS "DUM-DUM", QUE TAN TERRIBLES DAÑOS CAUSAN A QUIEN HIEREN, TOMAN SU NOMBRE DEL ARSENAL DE DUM-DUM, EN LA INDIA, EN DONDE SE HICIERON POR VEZ PRIMERA...

EL CUADRO EN TELA MAS GRANDE DEL MUNDO ES "EL PARAISO" PINTADO POR EL MAESTRO ITALIANO LLAMADO "EL TINTORETTO" EN 1558. MIDE 23 METROS DE LONGITUD POR 11 DE ANCHURA...

LAS MAREAS NADA TIENEN QUE VER CON LOS IMPROPIAMENTE LLAMADOS "DESBORDAMIENTOS DE MAREAS", LOS CUALES SON ENORMES AVALANCHAS DE AGUA QUE INUNDAN LAS COSTAS. ESTOS FENOMENOS SE DEBEN A HURACANES EN EL MAR Y A TERREMOTOS.

NUESTROS PEQUEÑOS ARTISTAS

EL SUEÑO DORADO DEL VAGAMUNDO...

UN GUERRERO ANTIGUO

LA SIRENA Y SU FUTURA VICTIMA

LA AFICION AL GOLF LLEVADA AL COLMO...

M.E.C.D. 2016

PILLUELOS

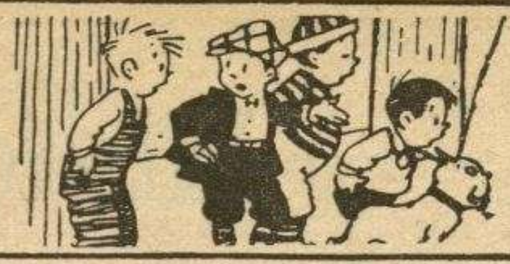

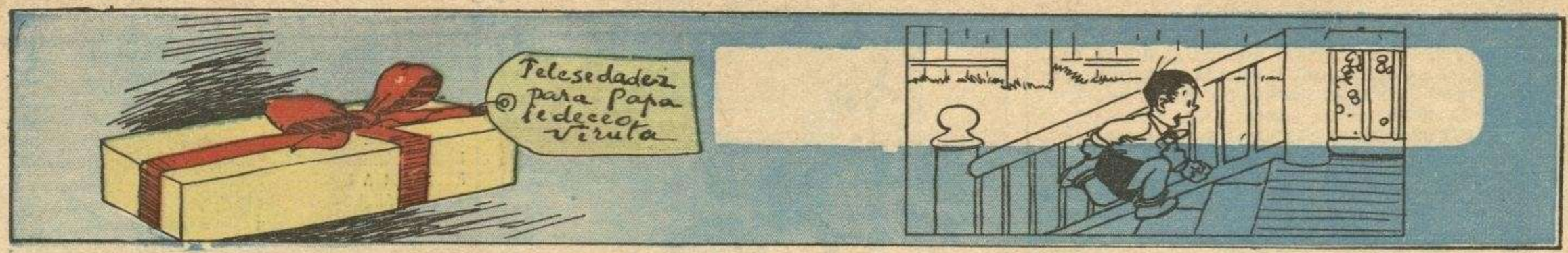

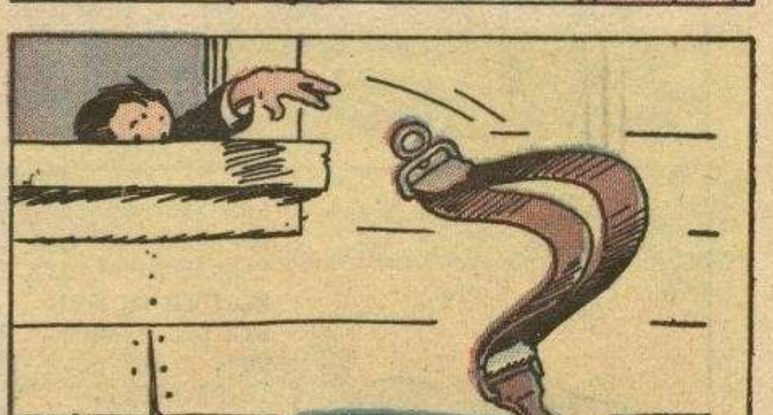

MARIPEPA

M.E.C.D. 2016

Rogelio el Conquis

EN LA MISTERIOSA LUNA DE NEPTUNO, BUDDY Y ALURA HALLARON EXTRAÑOS SERES QUE USABAN PIERNAS MECANICAS EN VEZ DE LAS PROPIAS, Y AL SEGUIR A UNO DE ELLOS A UNA CUEVA, FUERON ATACADOS POR UNA SACERDOTISA, DOOMA DE LAS LLAMAS, Y POR UN GUERRERO QUE ENCABEZANDO UN GRUPO DE SERES MECANICOS SE PUSO A PERSEGUIRLOS, HASTA QUE LES FORZO A METERSE EN UN CORREDOR SUBTERRANEO QUE NO TENIA SALIDA

¡MIRA, ALURA! ESA PLACA DE PIEDRA EN LA PARED

¡Y SE ABRE! ¡Y ALGUIEN VA SALIENDO POR EL HUECO!

¡NO DES UN PASO MAS, ABDU!

¡MONAK! ¿QUE HACES AQUI?... ¡EN LA MORADA DE OGON?...

¡VENGO A RECLAMAR ESTAS VICTIMAS PARA GOAR!

¡NO, MONAK!!! TIENEN QUE SER SACRIFICADAS O OGON... ¡ADELANTE!

¡PRONTO, ALURA! A ESA PUERTA!!!

MONAK LES HIZO RETROCEDER...

¿ESAS TE-TENEMOS? ¡VEAN!!!

¡SUJETENLO! ¡DERRIBENLO!!!

AL TRASPONER LA PUERTA...

¡ESO LES DETENDRA ALGUN TIEMPO! ¡A LOS ANILLOS DE LA CUERDA!

¿QUE?

¿PARA QUE?

SUBIERON...

¿QUE SIGNIFICA TODO ESTO? ¿POR QUE SE NOS ATACO?...

MAS TARDE LO SABRAN. POR SUERTE PARA USTEDES, YO, SERVIDOR DE GOAR, SUPE SU LLEGADA A MURA...

¡QUE EXTRAÑA ES LA NAVE!

¿VAMOS A BORDO?

SI... ABDU VA A PERSEGUIRNOS LUEGO

¡VEAN A LO LEJOS AQUELLA NAVE!

¡Y NOS SIGUE! ¡SI!!!

LO TEMIA... ES ABDU Y HABRA UN COMBATE SIN DUDA...

EL BARCO PERSEGUIDOR DISPARO Y SURGIO UNA GRAN LLAMA...

¡CAMBIA DE RUMBO PARA NO DAR EN LA LLAMA O SOMOS PERDIDOS!

LAS NAVES SE LANZARON UNA CONTRA OTRA

¡BUDDY, SIN REMEDIO VA A OCURRIR UN CHOQUE FORMIDABLE!

PERDIDOS EN EL ESPACIO - MI COMPAÑERO EL DR. HUER ANALIZO LAS EXTRAÑAS LUCES QUE PRODUCIAN RUIDO COMO LA REACCION ESTATICA DE MENSAJES ENVIADOS SIGLOS ATRAS, POSIBLEMENTE DE LA TIERRA O QUIZAS DE ALGUN PLANETA MAS LEJANO TODAVIA.

Rogelio

332

¿QUE ES ESO DE QUE ESTA LLENO EL ESPACIO DE ONDAS CORTAS?

ES ALGO QUE LOS SABIOS DEL SIGLO PASADO DEJARON YA FUERA DE DUDAS... ANTES NO SE SABIA

PUM

PUM

AL LLEGAR LA ONDA CORTA AL LIMITE ATMOSFERICO DE UN PLANETA, CONTINUA INDEFINIDAMENTE EN ZIGZAG Y, CONSIGUIENTEMENTE, VIAJAN POR EL ESPACIO A PERPETUIDAD... ¡Y AQUI TENEMOS LA MEJOR PRUEBA DE ELLO, AMIGO ROGELIO!

EXPLIQUEME LA SITUACION EN LENGUAJE VULGAR Y SIN TECNICISMOS... NO SOY COMO UD. SABIO

PUES EN PALABRAS DE MAGNITUD PRIMARIA, TE DIGO QUE ESTAMOS COMO A CIEN AÑOS DE ONDAS CORTAS DE LA TIERRA...

¡Y PERDIDOS EN EL ESPACIO!!!

M.E.C.D. 2016

LA FAMILIA DEL LIO

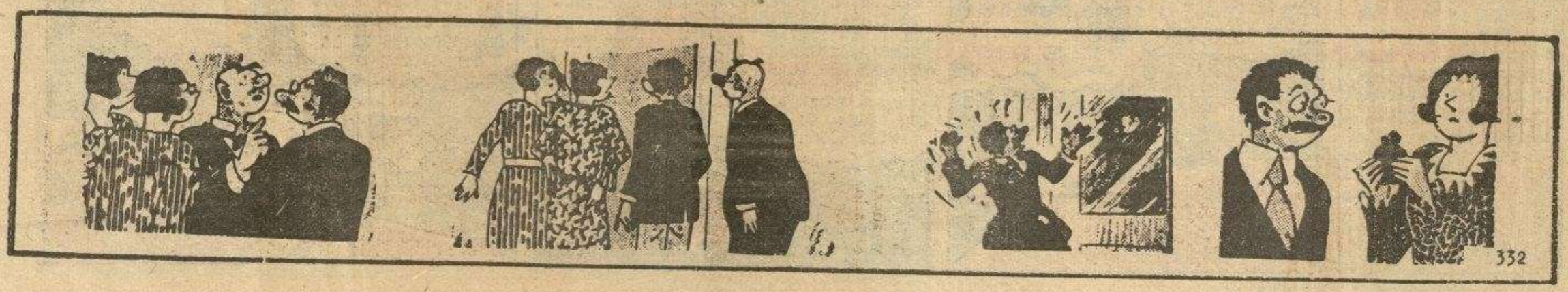

M.E.C.D. 2016

SUPLEMENTO DIARIO EN ROTOGRABADO

DIARIO DE LA MARINA

ACTUALIDAD NACIONAL E INTERNACIONAL

LA HABANA, JUEVES, 30 DE ABRIL DE 1936

MIENTRAS PARA LOS E. U. el comunismo es la paz, en Rusia se arma hasta los dientes.—En una de nuestras fotos puede verse—amparados por la bandera de las franjas y las estrellas—una manifestación, consistente en un virgiliano día de campo, llevada a cabo por más de 1.000 estudiantes de la Universidad de Detroit, destinado a la propaganda pro-paz del mundo. La actitud de estos comunistas americanos, humana sobremanera, contrasta con la de Rusia, que, como estado matriz de tal ideología se arma hasta los dientes, cada día más agresivo—como se comprueba por la otra foto, en la que numerosos ciudadanos de la ciudad de Kiev realizan prácticas con trajes completos contra gases asfixiantes, nada menos que en la celebración de un Congreso de las juventudes comunistas, llevado a cabo en aquella población moscovita (Fotos Wide)

EN LA CARRETERA de Wajay a Santiago de las Vegas, y en la tarde del pasado martes, fué hallado el coche del señor Octavio Seigle en el estado cuyo interior puede apreciarse en una de nuestras fotos. En la otra: el coche, visto desde la carretera. Tanto el señor Seigle como su acompañante el doctor Agustín Martínez Domínguez, aparecieron en su interior completamente carbonizados (Foto D. M.)

ALMUERZO ofrecido en el Automóvil Club de Cuba, por el señor Manuel Ecay y Tovar, Secretario del Club, en honor de la señora Georgina Barnet de Van der Guerdt y como despedida a un grupo de sus amistades con motivo de su próximo viaje a Europa

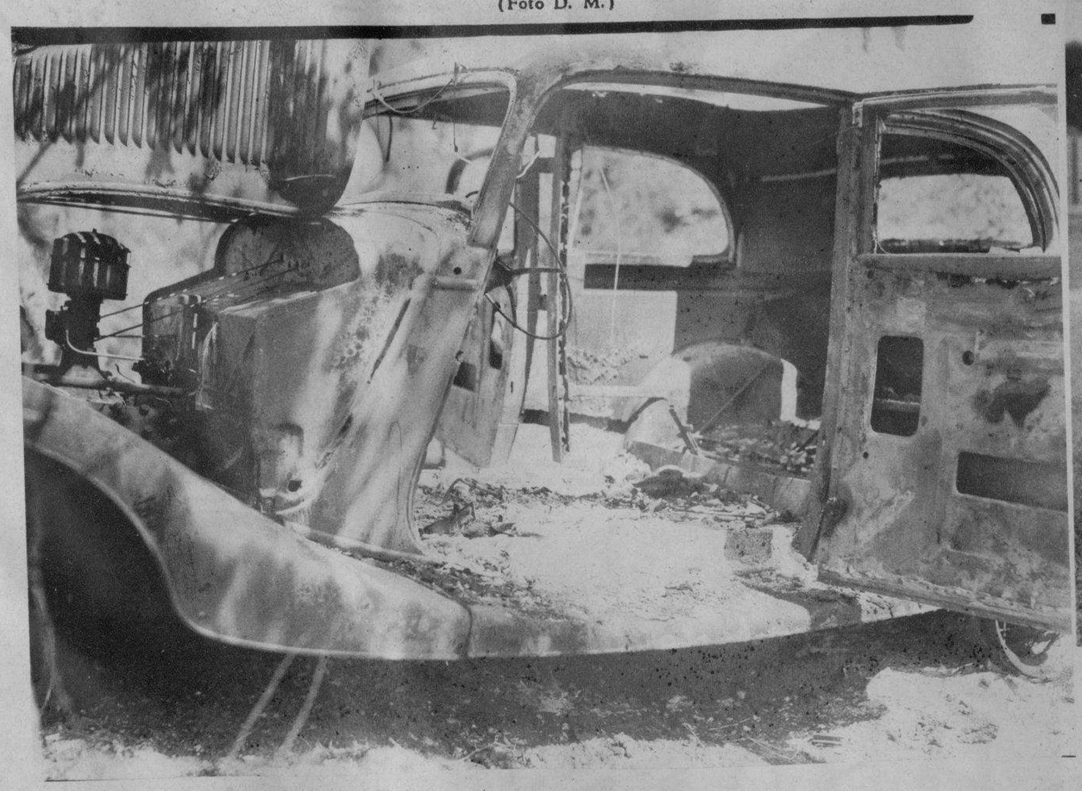

EQUIPO del Colegio de Belén, triunfador por amplio margen del track meet intercolegial, celebrado en días pasados en el Stadium de la Tropical (F. D.)

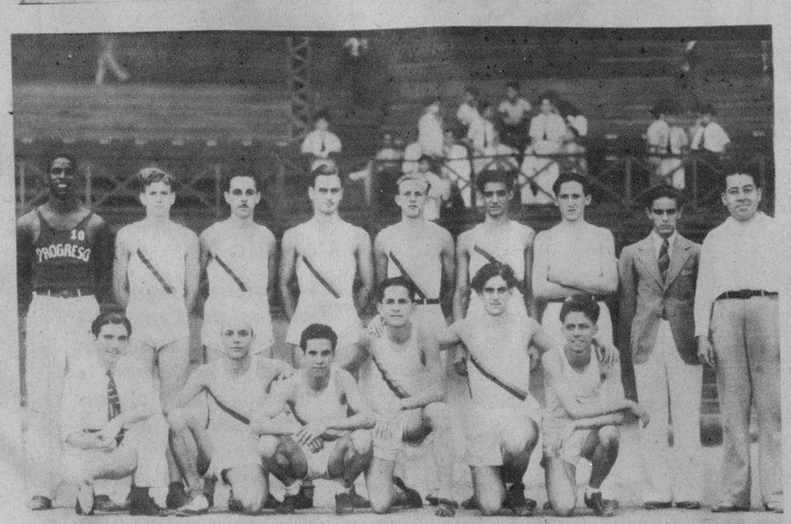

LOS ESCOLAPIOS, con el team que aparece en esta foto—entrenado por Pedro Chaves—ocuparon el tercer lugar en las competencias celebradas hace poco (Foto D. M.)

FINAL de la carrera de 200 metros, ganada por E. Smith, del Colegio de Belén, en las competencias intercolegiales celebradas recientemente (Foto D. M.)

EL TEAM del Colegio Baldor, que ocupó el segundo lugar, después de un denonado esfuerzo (Foto D. M.)

M.E.C.D. 2016

★

¡PROTECCION!

¡Bien protegido está el nene bañado *por el método Mennen!*

Primero, usando el Jabón Boratado Mennen—puro, suave, refrescante—recomendado por médicos y enfermeras.

Después, rociándole con Talco Boratado Mennen—finísimo, suave, calmante, reconfortante. Protege contra infecciones e irritaciones.

Adquiera estos dos productos Mennen hoy mismo. ¡Uselos siempre!

LA VICTIMA. Mrs. Nancy Evans Titterton, la víctima, que fué encontrada en el baño absolutamente desnuda. El asesino se sirvió del pajama que llevaba puesto la víctima, para perpetrar la extrangulación (Foto Wide)

DECORACION

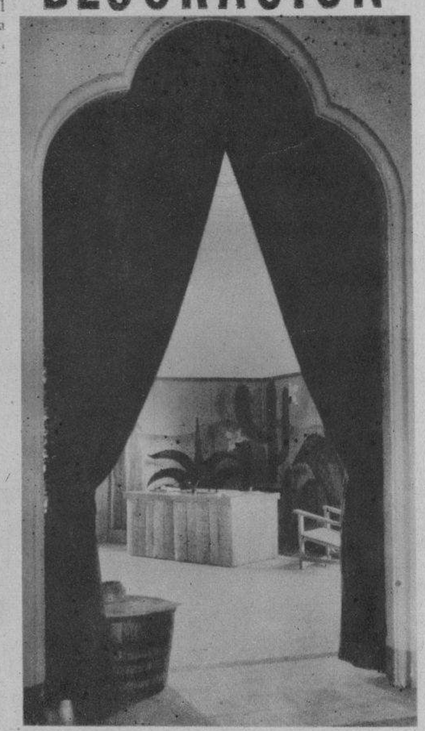

Un ángulo del estudio donde se destacan los sobrios y modernos muebles de ambiente tropical, especialidad de nuestros talleres

ESTUDIO REKLAM

PUBLICIDAD EN GENERAL

Plaza de la Catedral 16

Teléfono M-6870

KARREÑO AGUILAR GONZALEZ

ESPOSADO, con dos detectives, Fiorenza es conducido, desde la cárcel, a la Corte de Homicidios, donde prestó declaración ante el magistrado Aurelio (Foto Wide)

LA ESCRITORA ASESINADA

En la tranquila residencia de Beekman Place, de New York, vivía la escritora Nance Evans Titterton, esposa del miembro ejecutivo de la Broadcasting Nacional Lewis G. Titterton. La vida de la señora Titterton, era una de las más retraídas. Dedicada a una literatura que en los Estados Unidos tiene millones de admiradores, la policíaca, llevaba una existencia misteriosa, concentrada; y esto dió lugar, hasta hace unos días, a la suposición de que el género de novela que cultivaba, fuera un obstáculo para el hallazgo del criminal. Afortunadamente para la Justicia, éste ha sido hallado, en las circunstancias más extrañas: él mismo llamó a la policía y aclaró, punto por punto, cómo había llevado a cabo la extrangulación de su víctima.

Por tratarse de un hecho de positiva resonancia en las letras de los Estados Unidos, llevamos a esta página los particulares gráficos más salientes del caso.

JOHN Fiorenza, ex convicto que ha confesado haber atacado y extrangulado el día 10 del actual abril a Mrs. Nancy Evans Titterton, en su domicilio de Beekman Place, de New York. De acuerdo con su confesión, Fiorenza fué requerido para reparar una silla, el día 9. A la mañana siguiente, al regresar a la casa, llevó a cabo el asesinato, cuando Mrs. Titterton estaba en el baño (Foto Wide)

JOHN Fiorenza, el asesino de Mrs. Titterton, relata al fiscal del distrito Dodge y al comisionado Valentine (detrás de los cuales se hallan varios detectives), cómo realizó su crimen (Foto Wide)

EN ESTE moderno edificio de la Plaza Beekman, de New York, residía la desdichada escritora Mrs. Titterton, ocupando el último piso, que comprende las tres ventanas primeras, a partir del ángulo que forma la esquina. En el baño fué hallada extrangulada con su misma payama (F W)

Ud. necesita este baño "Antiséptico"

María... ¿me confiarás el secreto de conservar tu piel suave y fresca... sin el olor desagradable del sudor?

Uso en mi baño diario el Jabón Antiséptico Colgate... pruébalo y sentirás la piel fresca, vigorizada... con un agradable *"olor a limpio"*

El *Jabón Antiséptico Colgate*, preparado especialmente para el clima de Cuba, *"limpia"* y *"desinfecta"*. Sus propiedades desodorantes hacen que el cuerpo quede con un agradable *olor a limpio*, evitando, además, el salpullido y en general, las afecciones de la piel—manteniendo una higiene perfecta.

Use el Jabón Antiséptico Colgate para el baño diario, y su cuerpo estará protegido contra el desagradable olor del sudor. Ud. se sentirá toda la piel fresca... limpia... vigorizada.

Exija el legítimo jabón Antiséptico Colgate

AC-1

He usado el Jabón Antiséptico Colgate fabricado por Crusellas y Cía. y no tengo inconveniente en declarar que se encuentra a la altura de los mejores fabricados en el extranjero, con ventajas positivas en sus muchas aplicaciones.

Dr. Benigno Souza.
Médico - Cirujano.

FIORENZA ante el baño donde extranguló a Mrs. Titterton. Reconstruyendo la escena del crimen, aparece el asesino, el Comisionado de Policía, Valentine, y el fiscal de Distrito Dodge (F. Wide)

Realce la belleza de su cabello

La ***Legítima Agua de Violetas de Crusellas*** aumenta los atractivos femeninos, realzando la belleza del cabello, porque lo ondula y suaviza, impregnándolo de un perfume agradable y seductor.

Exija siempre la *Legítima Agua de Violetas de Crusellas.*

M.E.C.D. 2016

MODAS

Por M. R. de FONTANILLS

LAS chaquetas que acompañan a los trajes de noche en el verano se presentan, como puede verse en esta foto, de diferentes formas en materiales distintos

LAS artistas del cine nos ofrecen continuamente originales modelos donde pueden apreciarse los movimientos de la moda. Véase este que presenta Winifred Shaw confeccionado en chiffon negro, enteramente plisado con un corsage de flores rojas

LAS FALDAS «culottes» constituyen, por el momento, la novedad del verano. Esta que presentamos es de crash beige con una faja tejida de color rojo

LOS DIBUJOS chinescos, bien sea en flores, figuras o formas indescifrables se prestan tanto para las telas que se usan en profusión. Los colores que predominan en este conjunto son el azul royal y negro, escogiéndolo Schiaparelli para su colección

UN COMEDOR de verano con las paredes murales tapizadas con papel floreado que armoniza con la alegría del paisaje. Los muebles, de estilo inglés, completan el conjunto. Este diseño ha sido copiado magistralmente por LA MODA, la gran mueblería de Galiano y Neptuno

MARGARET Lindsay, la genial intérprete de la Warner Bross nos muestra, con su elegancia insuperable, un traje de noche en crepé blanco, dentro del estilo egipcio que tanto se lleva

M.E.C.D. 2016

¿Es Ud. fácil o DIFICIL de despertar?

BIG BEN *Chime Alarm* BIG BEN *Loud Alarm*

Hay un BIG BEN especial para Ud.

PARA las personas de sueño ligero o intermedio, el Big Ben CHIME Alarm es el despertador indicado. Su *tic-tac silencioso* le permite dormir en paz hasta la hora señalada, cuando su melodiosa voz se entromete alegremente en su sueño, sin afectar sus nervios. Pero si Ud. no lo detiene, su voz se torna entonces firme y persistente, despertando a toda persona de sueño intermedio.

Para aquellos de sueño pesado, hay un Big Ben LOUD Alarm, a precio algo menor. Su voz es sonora y intermitente. Ud. no podrá pasar por alto su vigoroso llamado. Cuélguelo por medio del práctico gancho que lleva en la parte de atrás.

La marca Westclox (en ambos Big Bens y en una variedad de despertadores y relojes, que Ud. hallará en las buenas casas del ramo,) es sinónimo de durabilidad, marcha exacta y segura.

WESTCLOX

Western Clock Company
La Salle, Illinois, E. U. A.
Distribuidor Exclusivo
Mario Romero
Apartado de Correos 552
Habana

PITCHERS femeninos de Softball en la ciudad cinematográfica de Hollywood, durante su entrenamiento. Este deporte está haciendo furor en California en esta temporada, y ya se han fijado las fechas para tres programas en los campos de Los Angeles y Hollywood (Foto Wide)

Brilla más que el Sol. El más perfecto. Distribuidor: SAUL DIAZ. Monte 246, Habana.

PARA LAS UÑAS, ESMALTE **ROXY**

Por Cinco Centavos en sellos mandamos muestra. Colores Nos. 1. 2. 3 y 4

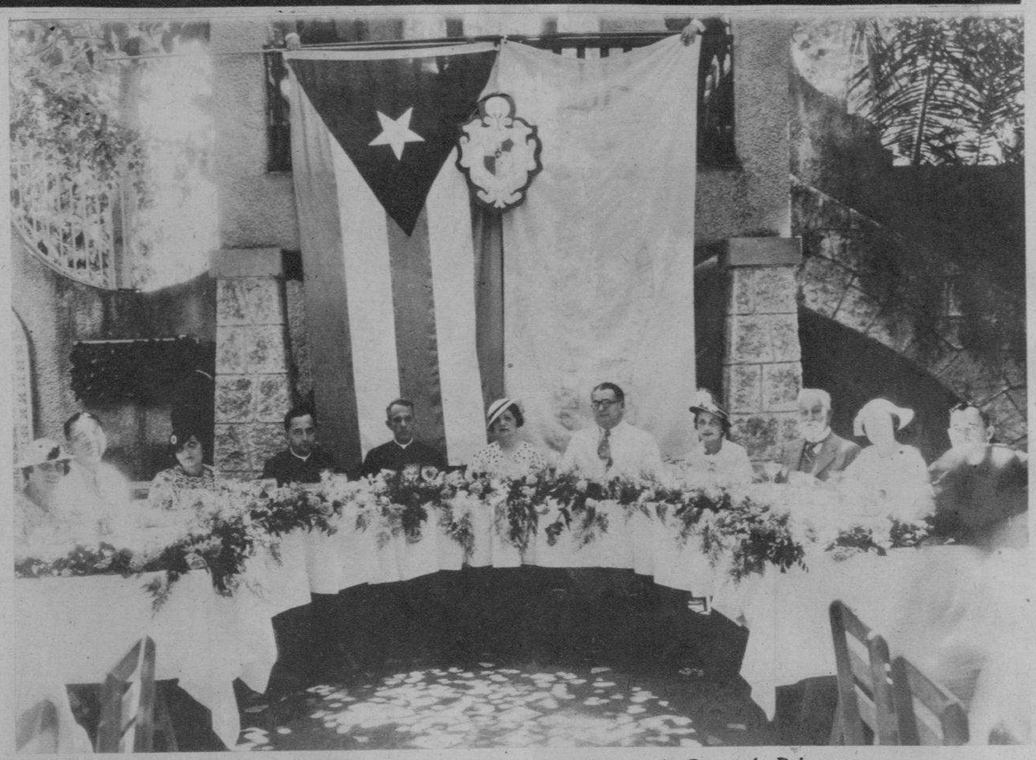

PRESIDENCIA del acto celebrado en los Jardines de la Cervecería Polar, con motivo del banquete homenaje ofrcido por la Ass. de Antiguas Alumnas del Apostolado de la Habana, que preside la señora Rosa Alvarez, distinguida tsposa del doctor Nicolás Sierra (Foto D. M.)

ASPECTO del banquete homenaje de las Alumnas del Apostolado de la Habana al que asistieron el Ilmo. Sr. Obispo de Cienfuegos, el señor Aróstegui, el Rev. Padre Alfredo Llaguno y un grupo de más de 200 alumnas, servido en los Jardines de la Cervecería Polar (Foto D. M.)

ASPECTO central del gran banquete que, como uno de los números del programa de la conferencia rotaria celebrada en Cienfuegos, tuvo efecto en el roof del hotel San Carlos, donde se reunieron unas 400 personas. Figura en la presidencia Mr. Anderson, delegado de la Internacional del Rotary (Foto D. M.)

UN ENTUSIASTICO grupo de excursionistas rotarios de todos los lugares de la Isla, en la histórica fortaleza del Castillo de Jagua, situada a la entrada del Puerto de Cienfuegos, posando junto a uno de los muros cuatro veces centenarios (Foto D. M.)

JESS TESRAUD, pitcher hace tiempo de los Gigantes y ahora coach del Dartmouth, aparece con su hermano Carlos, candidato a primera base en el mismo team de Dartmouth (Foto Wide)

PIÑATA celebrada el día 23 del actual con motivo de celebrar su santo el niño Jorge Cristóbal, en la residencia de sus padres, Cristóbal Muñoz y Ana González Palau (Foto D. M.)

LAS BELLAS Bebita Lasa y María Antonia Morales, en la terraza del Jockey Club, el pasado domingo (Foto D. M.)

EL DR. ROBERTO de la Torre, director del Círculo de Amigos de la Cultura Francesa acaba de recibir una alta distinción de la República Francesa por sus esfuerzos en pro de la divulgación de la lengua y de la literatura de aquel país: el eminente escritor Jean Girandoux en presencia del Ministro de Francia, M. E. Carteron, le entregó en nombre del Gobierno de su país el nombramiento honorífico de Oficial de Academia con la condecoración de las Palmas Académicas (F. D. M.)

LA SEÑORITA Nena Alonso y el doctor Giménez Lanier, después de las carreras en el Bar Mignon del Jockey Club (F. D. M.)

DINERO Con garantía de joyas "LA IDEAL" Neptuno e Industria

DRIL BLANCO GARANTIZADO $100 LEGÍTIMO Thos Taylor Sons IMPORTADO POR **SOBRINOS DE NAZÁBAL**

M.E.C.D. 2016

SECCION 9A

TELEFONOS: Quejas . . . . . M-7911 . A. Clasificados . M-7915

DIARIO DE LA MARINA

TELEFONOS: Dirección . . . . A-3277 . Jefe Redacción . M-1287 . Sección de Sports M-7912

SECCION 9A

AÑO CIV — EL PERIODICO MAS ANTIGUO DE CUBA — LA HABANA, JUEVES, 30 DE ABRIL DE 1936 — ACOGIDO A LA FRANQUICIA POSTAL — PAGINA QUINCE

LA ACTUALIDAD

Nuestra protesta contra una amenaza marxista

Los marxistas españoles ya no es sólo en la calle donde lanzan procaces e insolentes amenazas contra las derechas, sino también en pleno Parlamento.

La que por lo estridente, por lo desafinada y por lo refinadamente ensañada ha superado a todas las demás fué la que lanzó el tristemente célebre revolucionario de octubre contra el caudillo de la Ceda, Gil Robles. Sobre ella hemos escrito en la revista «Patria», vocero de la Filial de dicha agrupación en Cuba, el artículo que transcribimos a nuestros lectores.

«Yo no sé si Gil Robles morirá como el Sargento Vázquez. Pero aseguro que morirá con los zapatos puestos.»

Esta enconada amenaza la lanzó González Peña en el Parlamento. Ya recordarán nuestros lectores quién es González Peña. Es aquel que como cabecilla máximo de la revolución de octubre en Asturias ordenó, o autorizó, los asesinatos, las horribles mutilaciones, las violaciones de mujeres, los atracos, los robos a los bancos, los incendios, las demoliciones de edificios y los demás crímenes salvajes que mientras campeaban las hordas marxistas se cometieron en aquella región. Es aquel que después, en cuanto asomaron en ella las tropas del General López Ochoa, anduvo escondiéndose de una en otra guarida hasta que a fuerza de suplicas y de ruegos se refugió en la casa de una dama cristiana y piadosa, que lo acogió movida a compasión. Es aquel que cuando el Comandante Dobal, de la Guardia Civil entró él solo en la habitación donde se encontraba, le pidió pálido, tembloroso y aturdido que no lo matara y que lo defendiese de los que querían linchario. Es aquel que a pesar de tanta bestialidad cometida bajo su mando absoluto y bajo sus órdenes en la aciaga revolución, fué indultado de la pena capital que le impuso el Tribunal de Justicia. Ese, ese mismo es el que se ha atrevido a lanzar en la Cámara esa amenaza ahora que está escudado por las turbas que le siguen.

Sólo un individuo de tal laya pudo haberla proferido contra Gil Robles; contra el cruzado de la causa más noble, más alta y más española; contra el jefe de la agrupación política más numerosa de España; contra uno de sus políticos más talentosos y más honrados; contra uno de sus hombres más caballerosos y más hidalgos, contra un caudillo a quien respetan hasta sus más encarnizados adversarios.

Pero no lo extrañamos. Es muy natural que González Peña y todos los marxistas de su estofa odien entrañablemente y a muerte al jefe de la CEDA. Son seres completamente antagónicos con él. Inmensos e infinitos océanos los separan moralmente, como separan a la lepra de la salud; a la ruindad de espíritu, de la aristocracia del alma, a la bajeza y villanía, de la grandeza de ánimo; a los exhombres de la humanidad, de los próceres del bien, del honor y de la virtud. No hay compatibilidad posible entre contrastes de tal naturaleza.

Al fin, González obra y procede como quien es. No puede dar de sí otra cosa quien se engendró entre odios, quien se nutrió de odios, quien se amasó de odios y quien a fuerza de odios se ha distinguido tristemente entre los suyos. A él no le enseñaron a empuñar más armas que las de esa clase; las que empuñó en Asturias y la que empuñó en el Parlamento contra Gil Robles. Arma que lejos de herir a aquel contra quien se esgrimía, lo vigorizó y lo glorificó con nuevo prestigio. Demasiado soez que en vez de denigrarlo, lo enalteció y que sólo hubiera manchado a quien lo profirió, si hubiera podido recibir una nueva mancha. ¡Siempre la amenaza en la boca cuando le pueden arrojar impunemente! Sin que eso quiera decir —claro está—que vuelvan a la sindicca y al ruego cobardes, cuando se vean de nuevo derrotados y acorralados.

¡Qué diferente el jefe de la CEDA! «Es preferible morir en la calle a buscar vergonzoso refugio en la casa.» Tal fué su respuesta al amenazante y procaz insulto de González Peña. Respuesta denodada, respuesta heroica, respuesta españolísima y patriótica. Gil Robles no es de los que se acobardan ante el peligro y se envalentonan ante la impunidad. Es de los que, como muchos de sus compañeros, están firmemente resueltos, según lo ha dicho y probado reiteradamente, a dar la vida por la defensa de sus ideales, por la salvación de España. Para él la política no es lucro, no es explotación como para los González Peña, los Largo Caballero y demás jefes marxistas que lanzan a los obreros a la huelga, a la violencia y a la revolución mientras ellos se esconden y encaramados después sobre sus espaldas, van al disfrute del Poder y a la riqueza. Para Gil Robles la política es trabajo, lucha, sacrificio y peligro. Por eso los González Peña y los Largo Caballero apelan para sus fines a todos los procedimientos aún los de amenazas tan ruines como las del cabecilla de la revolución de octubre en Asturias. En cambio Gil Robles y los suyos no conocen más armas que las de la ley y la conciencia cristiana.

Pueden González Peña y sus camaradas seguir lanzando amenazas contra el cruzado de la causa española. Sólo servirán para que Gil Robles se crezca ante ellos y para que sus huestes se agrupen en torno de él con más estrecha y devota cohesión.»

León ICHASO.

Malt-Oleol

GLICEROFOSFATADO DE M. BOUVET - PARIS

PROVIDENCIA

de los niños débiles
de los adultos fatigados
de los ancianos deprimidos
y de los convalecientes

DE VENTA EN TODAS LAS FARMACIAS

Si Vd. no ha usado nunca los Saturnos cómprelos ahora en cualquier camisería, con nuestra garantía de confort:

Si no es la ropa interior más cómoda que jamás haya usado, nosotros le devolveremos su dinero.

PERNAS & CO.

Fabricantes también de las camisas Premier y las corbatas Fancy Club.

Saturnos

La ropa interior más cómoda que existe.

ESTA PRACTICAMENTE ASEGURADA LA ELECCION DE AZAÑA COMO PRESIDENTE

EL GOBIERNO TRANSIGE ANTE LAS EXIGENCIAS COMUNISTAS

Los obreros comunistas que izaron la bandera roja en la fábrica de cerveza mayor de España triunfaron

Lograron que se despidiera a todos los trabajadores de filiación fascista, la destitución del Administrador, más elevados jornales y una participación en los beneficios

MADRID, abril 29. (AP).—Después de haber estado en posesión de la fábrica más importante de España durante todo un día, el gobierno ha logrado llegar a un acuerdo con los comunistas en virtud del cual la fábrica ha vuelto a poder de sus propietarios.

El gobierno ha negociado con los comunistas de potencia a potencia.

Cerca de 400 obreros extremistas que ayer se apoderaron de la fábrica de cervezas «El Aguila», cuyo valor se estima en unos 15 millones de pesetas, aceptaron las condiciones que les ofreció el ministro del Trabajo señor Ramos y la comisión que habían designado para que se encargara de la dirección de la fábrica quedó disuelta.

Los obreros extremistas habían pedido que se despidiera de la fábrica a todos los trabajadores de filiación fascista y se incautaron de la fábrica anunciando que no la abandonarían hasta que se accediera a esa petición.

El gobierno de Azaña se encuentra, como lo prueban a diario los sucesos de España, en difícil situación para imponer su autoridad y ha solucionado este conflicto accediendo a las demandas de los extremistas, a los cuales también ha concedido una participación en los beneficios de la empresa cervecera y aumento de jornales.

Para que los trabajadores comunistas quedaran completamente satisfechos ha separado de su cargo al administrador de la fábrica.

Después de este arreglo, que no ha podido ser más satisfactorio para los elementos comunistas de la fábrica, se quitó de la entrada de la misma un gran cartel que decía «Esta fábrica ha sido ocupada por los obreros» y también se eliminaron todas las hoces y martillos así como otros emblemas comunistas de los camiones de la fábrica.

El gobierno ha justificado el triunfo de los comunistas y la ocupación de la fábrica con un comunicado a la prensa en que dice que se trata de «un acto que siguió a la negativa de la administración a cumplir con sus deberes».

Los obreros pidieron la dimisión de Joaquín Montes Jovevllar, que fué ministro de Justicia en el gabinete de Berenguer, y el gobierno obligó a este funcionario de la fábrica a dimitir el cargo de administrador, sustituyéndole Ricardo Mur por convenio entre los comunistas y el ministro del Trabajo.

Los comunistas y socialistas de la fábrica se apoderaron de ella en vista de que la administración de la misma se negaba a despedir a los obreros fascistas. Inmediatamente izaron la bandera roja a la puerta de la fábrica y todos los camiones fueron dotados de unos letreros conteniendo las iniciales «UHP» que querían decir «Unión de Hermanos Proletarios».

Los 364 obreros que se incautaron ayer de la fábrica pasaron gran parte de la noche última celebrando el fausto acontecimiento. El gobierno no intentó en manera alguna salir en defensa de los derechos de la fábrica. Los trabajadores hicieron copiosas libaciones, sin llegar a alterar el orden.

El comunicado del gobierno dice hoy que la huelga de ferroviarios y pescadoras de la Plaza de Legazpi ha terminado.

Confirmó que se han suspendido las clases en la Universidad indefinidamente a causa de los desórdenes estudiantiles de esta mañana.

LA CEDA SE ABSTENDRA DE IR A LA VOTACION EN EL CASO DE QUE HAYA UN SOLO CANDIDATO PRESIDENCIAL

MADRID, abril 29. (WP).—Mañana se reunirá el consejo nacional de la CEDA, bajo la presidencia de don José María Gil Robles, para tratar de la actitud que adoptarán los partidos que la componen frente a la elección presidencial.

Predomina el criterio de la abstención en el caso de que el Frente Popular presente un solo candidato, pero si se presentaran dos, los diputados de la CEDA intervendrían apoyando al que considerasen menos peligroso para los intereses derechistas.

También se tratará de las elecciones parciales en Granada teniéndose entendido que la CEDA decidirá retirar sus candidatos alegando que carece de garantías.

Unión Republicana y el partido de Izquierda Republicana que acaudilla Azaña lo aceptaron como candidato

Aunque el actual Jefe del Gobierno español se muestra un tanto reacio a abandonar la política activa, parece estar dispuesto a «sacrificarse» si la mayoría cameral insiste

MADRID, abril 29. (AP).—La elección del primer ministro Manuel Azaña como segundo presidente de la República española parece virtualmente asegurada con el apoyo que le prestan dos de los más fuertes grupos parlamentarios.

La comisión ejecutiva de Unión Republicana anunció hoy que había aceptado a Azaña como candidato. El partido de izquierda republicana que acaudilla el actual jefe del gobierno que se había opuesto a su candidatura porque no quería verse privado de la dirección activa de Azaña, ha acordado retirar todas las objeciones.

Los 473 compromisarios elegidos días pasados con los 473 diputados a Cortes elegirán nuevo presidente el 10 del próximo mayo.

Los derechistas y centristas habían señalado a Azaña como el candidato lógico. Aceptan al actual jefe del gobierno antes de correr el riesgo de que un socialista pudiera ser elegido para la primera magistratura de la República.

Azaña se ha mostrado reacio a abandonar la política activa, pero se tiene entendido que está dispuesto a «sacrificarse» si la mayoría de los grupos parlamentarios insisten en que sea él el nuevo presidente.

Preguntado si el gobierno había llegado a un acuerdo acerca del candidato de su predilección, el señor Azaña contestó al corresponsal de la Associated Press:

«La cuestión de la elección presidencial probablemente se arreglará a cara o cruz».

La elección se efectuará en el Palacio de Cristal o Palacio de Exposiciones del Retiro, construido en 1889 para la Exposición Filipina.

Una intensa lluvia de fango que cayó durante largo rato en la capital catalana, cubrió personas y cosas de una capa de barro

Se ha registrado en Barcelona una extraordinaria y tenaz lluvia de barro. Este fenómeno meteorológico sirvió para que los automóviles que circulaban por las calles recibieran una capa bastante considerable de fango y los transeúntes diesen quehacer con sus vestidos a las tintorerías.—El presente grabado muestra uno de los automóviles «camouflageados» por el barro.

--- El Cincuentenario del Centro Asturiano de la Habana ---

El banquete homenaje a los señores Socios Fundadores se efectuará en el Salón de Fiestas del palacio social a las 9 de la noche del día 2 de mayo. El asociado que desee adquirir algún cubierto lo solicitará del señor Secretario General hasta las diez de la noche del día de hoy.

El almuerzo de confraternidad social se efectuará en los salones de «La Tropical» el domingo día 3 a las 12 m. El precio del cubierto para el almuerzo será de UN PESO; la entrada a los Jardines, los caballeros CINCUENTA CENTAVOS, las damas y niños gratis.

En la Secretaría General del Centro están a la disposición de los señores asociados los tickets para el almuerzo en «La Tropical».

Habana, 30 de Abril de 1936.

UNGUENTO MONESIA

INFALIBLE PARA CURAR LLAGAS, ULCERAS, PANADIZOS, SIETE CUEROS, UÑEROS, GOLONDRINOS, TIÑA, LOBANILLOS &

QUEDO DEFINIDO EL PROBLEMA DEL CENTRO DE DEPENDIENTES DURANTE LA SESION DE ANOCHE

El Secretario de dicha institución manifestó que en las oficinas se encuentran el reglamento con las reformas que se aprobaron en la sesión pasada, con el Vto. Bueno oficial

Con la asistencia de varios centenares de asociados celebró ayer junta general el Centro de Dependientes, para tratar de diversos asuntos de positiva importancia; y entre ellos aprobar o no el acta de la movida asamblea efectuada el día 14 del presente mes, en la que surgieron acaloradas discusiones. Como detalle original, los antirreeleccionistas no asistieron al acto de ayer. Es decir, había muy pocos.

En la presidencia de dicha junta se hallaban los siguientes señores: Avelino González, presidente social; don Manuel Ahedo, primer vicepresidente; el Delegado del Gobernador señor Carlos Valdés Cartaya; el abogado consultor de la institución, doctor Indalecio Cueto; el secretario general de la sociedad, García Toledo, y el auxiliar de secretaría César García Pons.

DETALLES DE LA SESION.—Abierta la sesión por el presidente social, el secretario dió lectura al acta correspondiente al cuarto trimestre de 1935, la que fué aprobada por unanimidad.

A continuación el propio señor García Toledo leyó el acta de la asamblea celebrada el 14 del presente, en la que se refleja, el nerviosismo que imperaba en el «ala izquierda» del salón, originando dicho síntoma una algarabía y confusión que dificultaron extraordinariamente la canalización de las ideas en aquella noche memorable.

Terminada dicha lectura, habló el asociado Manuel García, quien hizo constar su inconformidad con el acta, ya que no se concretaron acuerdos—según él—en la noche del 14. Por tanto—dice—me opongo a su aprobación.

En idéntica forma habló el también asociado Simeón del Río.

Le sigue en el uso de la palabra el señor Julián Cobo, quien ripostó con energía las apreciaciones de dichos señores, haciendo constar a la vez que se trata de un triunfo obtenido por una mayoría arrolladora, a pesar de la algarabía sistemática de poco más de trescientos asociados. En este instante el señor Cobo es ovacionado por la casi totalidad del auditorio.

Habla después el vocal de la Directiva señor Constantino Cruz, el que afirma que sólo hubo confusión enorme. Y que nadie sabe lo que se aprobó aquella noche.

Pide la palabra luego el doctor Diago, el cual habla del triunfo arrollador de quienes deseaban la reforma del reglamento. Y exhorta al Delegado gubernamental a que exprese en su informe la decisiva opinión de la masa social, que da por bien hechas las reformas aprobadas el día 14. A continuación el vocal señor Cruz vuelve a exteriorizar su oposición al acta.

PALABRAS DEL PRESIDENTE. Consumidos los turnos de rigor, el señor Avelino González ruega que los que estén conformes con lo dicho en el acta pasen al ala derecha del salón. Y los no conformes, a la izquierda. Como es de suponer, la mayoría reformista era arrolladora. Y entonces Avelino manifestó al Delegado del Gobernador que igual había sucedido el día 14. Inmediatamente fué aprobada, entre aplausos, el acta de referencia, como también fué aprobada la Memoria Anual no sin q. antes el señor García Pons diese lectura a elocuentes cifras relacionadas con el desenvolvimiento económico del Centro de Dependientes.

Leído el informe de la Comisión de Examen de Cuentas, el presidente social pronunció frases de felicitación para los integrantes de la misma. Luego fué nombrada la Comisión de Glosa, que integran los señores Nicolás Ruiz, José Roca y Damián Suriol.

ASUNTOS GENERALES.—Al llegar al capítulo de «asuntos generales», el señor Julián Cobo pregunta si en la Secretaría existe un informe del Delegado del Gobernador relacionado con la aprobación de las reformas reglamentarias. Y si es cierto, asimismo, que en la propia Secretaría existe un Reglamento con las reformas hechas en la pasada sesión, y que tiene el «visto bueno» de la autoridad correspondiente. En este caso el señor García Toledo manifiesta de manera terminante que **sí existen allí** ambos documentos.

Entonces el señor Cobo manifestó que le bastaba. Acto seguido la concurrencia en general aplaudió con entusiasmo.

PALABRAS FINALES DE AVELINO.—Como detalle final del acto, hizo uso de la palabra el señor presidente social, quien hizo referencia a determinados socios que se empeñan en denigrar a la sociedad, guiados seguramente por intereses bastardos. Agrega que todos deben procurar engrandecerla, ya que el socio halla en ella todo lo que necesita: buenos médicos, las necesarias medicinas, excelente trato, etc. Aquí se trata—termina diciendo—de que cada cual cumpla estrictamente con su deber.

—¿CALZADO BLANCO?....
Pues. . .PASTA BLANCA

WALK-OVER

30 centavos pomo, ECONOMICA... porque rinde más.

LA MEJOR: NO DAÑA LAS PIELES. ¡LAS PROTEGE! NO CONTIENE ACIDOS! USELA; O EXIJALA a su LIMPIABOTAS.

DE VENTA EN LAS PRINCIPALES PELETERIAS.

ELEGANCIA
TRAJES A MEDIDA
La Casa Cofiño
SUPREMA GARANTIA
NEPTUNO 87. TEL. M. 2050.

SEIS NIÑOS
nacieron juntos en Francia!

Y se crían los SEXTUPLOS gorditos y sanos porque ya les dan

CARABAÑA
EL PURGANTE UNIVERSAL

Para el cutis de chicos y grandes
JABON DE CARABAÑA

BAULES
Maletas - - Maletines - - Neceseres etc.

MODELOS DESDE $1.00 — CATALOGOS GRATIS

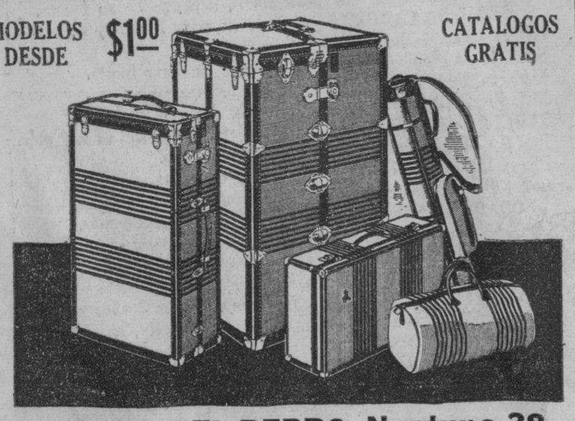

LA CASA DEL PERRO. Neptuno 38

Proyecto español para el retiro de los magistrados

En el Centro del Estado Catalán fueron tendidos los cadáveres de los Badía

MADRID, abril 29. (AP.)—El ministro de Justicia leyó hoy ante el Congreso el proyecto de ley determinando que los magistrados y miembros de la judicatura deben de retirarse de sus cargos al cumplir 67 años de edad, retirándose de los cargos inmediatamente todos aquellos que sean convictos de actos contra el régimen.

RINDEN HONORES A LOS HERMANOS BADIA LOS SEPARATISTAS CATALANES

BARCELONA, abril 29. (AP.)—Los separatistas han tendido los cadáveres de los hermanos Badía en el Centro del Estado Catalán, envolviendo los ataudes en la bandera regional.

INAUGURADAS LAS SESIONES DEL PARLAMENTO REGIONAL CATALAN

BARCELONA, abril 29. (AP.)—Hoy se inauguraron las sesiones del Parlamento Regional, afirmándose en los centros políticos que se solicitará del Gobierno Central el que el orden público esté sometido al Gobierno de la región.

Dalia Iñiguez y el tenor Ordóñez en una gran velada

Se conocen algunos detalles del programa. Ha de ofrecer las más gratas atracciones

Entre los brillantes actos que el Centro Asturiano de la Habana celebrará con motivo de su quincuagésimo aniversario, figura una regia velada, que tendrá efecto el próximo lunes, día 4, en los salones de dicha institución.

Aunque el programa no está terminado, podemos adelantar lo siguiente:

Tomarán parte en el mismo el insigne tenor asturiano Augusto Ordóñez; la no menos insigne recitadora cubana Dalia Iñiguez; Marcelo Agudo y su cuadro escénico; Amadeo Roldán y su orquesta; cantarán Josefina Meca y Pancho Naya. Y hablará, con su elocuencia característica, el doctor José Manuel Cortina. Además, una alumna del Plantel Jovellanos recitará una poesía del señor Cándido Posada, dedicada a los socios fundadores.

Será un acto cumbre, pues, la velada del Centro Asturiano.

CUIDADO con las IMITACIONES

TOS
CATARROS
BRONQUITIS

Solución Pautauberge

DE VENTA EN TODAS LAS FARMACIAS
DISTRIBUIDORES
E. ROELANDTS e HIJOS, S. A.
Presidente Zayas No. 20. Tel. M-2911. HABANA

"EL DINERO DEL MEZQUINO TRES VECES ANDA EL CAMINO"

Muy cierto. Pero al refranero se le olvidó agregar que este dinero jamás regresa al punto de partida: el bolsillo del cicatero. Las llaves PUJOL se compran una sola vez y hay más de 500 ferreterías en Cuba que las tienen a la venta a precios económicos. Insistimos en advertir que NO son llaves PUJOL si no tienen grabada su marca PUJOL-HABANA. ¡CUIDADO!

Nro. 200

LAS LLAVES PUJOL NO SE SALEN

La elegida de mi tierra

TEMAS DE ESPAÑA

Así; de suma honradez, de extrema sinceridad, de prodigiosa lealtad de espíritu. De su palabra se afirmaba así:

—Vale más que una escritura...

Y su riqueza suprema era la sencillez de sus costumbres.

No es una fábula rancia la del patriarcalismo en la región: fué una profunda realidad en ella hasta hace muy poco aún. Pegado el hombre al terruño como si fuera un pedazo de él, iba siguiendo sus ritmos, y recogiendo sus mimos y amontonando sus serenidades en el fondo de su vida. El hombre ya en contacto con el riscar de la luz...! Ya dando su trabajo como ofrenda en la primera claridad del sol...! Ya acarado con las cumbres en cuanto que las sombras de la noche las dejan aparecer...! Lo mejor de la vida es la mañana: hilos de canto de tordos; sones de arrullo de frondas; halagos de agua de fuentes... Toda la naturaleza que acrece sus impulsos de hermosura para captar más de lleno las luminosidades del espacio que la quieren fecundar, y el hombre solo en su centro, envuelto en la caricia de la albada y en la esmeralda del campo, bajo las oleadas de murmullos, y las músicas de gorgeos y las ráfagas de aromas... Aquí el contento exquisito y el incomparable gusto; aquí el delente callado y la oración madrugadora y limpia que brota como jinfa de chortal de largas venas ocultas, en tornillar tempranero...

—A Dios, que nos da la luz...

Era todo mañana en la existencia del asturiano, del asturiano de ayer; una oración a Dios ante la luz, otra oración ante el sueño, otra oración ante el pan... Como Francisco de Asís, en la humildad de su casa, frente a las humildades de su vida, entonces pedía muy poco, y aún eso poco, lo pedía muy poco... Fecundidad a la tierra y tranquilidad a Dios: noblezas a la familia y justicias al monarca... Y aún esto le faltaba con frecuencia al asturiano de ayer, y cuando la miseria le empujaba por derroteros torcidos, antes que arrojarse en ellos, o iba a buscar un mendrugo por los caminos de la emigración, o junto al mendrugo ajeno, por no cogerlo contra ley ninguna, se dejaba morir de hambre...!

—«En esta tierra de Asturias —contaba el Padre Feijoó tras su larga experiencia en el país— en esta tierra de Asturias se notan genios, por lo general, más despejados que en otras... Se notan genios, por lo general, de una maravillosa sutileza y una honda sagacidad, de intuición psicológica muy clara y de humorismo plácido muy vivo».

«Los asturianos —afirmó asimismo en uno de sus discursos Don José Ortega y Gasset— son pueblo de gente lúcida que se enfrentan sin nieblas con las cosas; son los que vieron siempre con más fuerza y con mayor precisión los más altos proyectos nacionales y las más derramadas perspectivas de una obra grande y común».

Se encontraba sin duda en la región la sonrisa maliciosa, la desconfianza astuta, el hermetismo antipático: se encontraba sin duda alguna vez como se les encuentra en todas partes. La regla, sin embargo, era distinta: la de la sonrisa ingenua, la de la entrega inocente, la de la confidencia generosa... A fuerza de bondad de corazón pudo aún arrastrar Asturias la costumbre de la «andecha» —la solidaridad en el trabajo y el bien de todos para cada uno— hasta estos tiempos de egoísmos locos. Ayer todavía hacía más: ayer aún se juntaban los vecinos para aliviar a su costa las penas de vecinos en desgracia. La solidaridad en el trabajo, y en pueblecillos de nobleza excelsa la solidaridad en el dolor.

Y luego esta mezcla dulce de la melancolía y el contento, que es como la mezcla dulce de los tonos grisáceos del espacio y los tonos verdeantes de la tierra... Y luego esta mezcla dulce que tiene un poco de orbayu —agua mansa que cala hasta los huesos—, y un poco de césped verde —alegría jugosa de los campos que parece una caricia... Y luego esta mezcla dulce, el humorismo astur, claro y profundo, todo intuición psicológica, remanso de penumbra indefinible, donde se juntan deleitosamente, en el abrazo de una misma frase, el impulso de angustia y el de gozo; el de misericordia y el de ira, el de la sonrisa blanda que florece de momento, y el de la mueca justa de tristeza que la quiere deshacer...

C. CABAL.

HOTEL BRISTOL

Nueva Administración

Pensión completa para los clientes del Interior.

Huéspedes fijos, precios módicos.

Cocina sana como en su propia casa.

Disfrute del fresco de sus habitaciones como en pleno campo.

Cómodo, confortable, céntrico; baños completos con agua fría y caliente; teléfono en todas las habitaciones.

Ambiente familiar de clientela escogida.

Compañía Hotelera Bristol S. A.

Eladio Monroy, Presidente
Santiago Rodríguez, Vice-Pdte.

Amistad, 57 esq. a S. Rafael.
Teléf. M-9831—Habana, Cuba.

La Casa Fine

Fábrica de colchones, colchonetas, camas, cunas y MUEBLES PARA NIÑOS

ENTERESE DE NUESTROS PRECIOS: VEA NUESTROS PRODUCTOS Y LUEGO COMPARE.

SINGULAR EXISTENCIA DE ARTICULOS DE NIÑOS A PRECIOS REDUCIDISIMOS
TRES CASAS EN ESTAS DIRECCIONES:

(Rehacemos colchones)

MONTE 26 — M-7575 — Galiano y Barcelona M-8067 — Neptuno e Industria. M-6767.

M.E.C.D. 2016

BUEN PROGRAMA DE CARRERAS SE OFRECERA ESTA TARDE EN MARIANAO

SE DESPIDIERON LAS ATLETAS NORTEAMERICANAS CON UNA VICTORIA SOBRE EL CLUB ATLETICO

Elizondo y La Paz en el gran estelar de esta noche en el Jai contra Guernica-Ondarres

Fué un partido descomunal el de anoche entre Irigoyen y Maguregui e Ignacio y Vallejo, ganando éstos a 29 iguales. Se vió invadido el Frontón. Buenos pagos en las quinielas

Iturrino y Deva, jugaron mucho en el partido inicial de anoche en el Jai Alai, derrotando a Tellechea y Fares, los que hicieron cuanto estuvo a su alcance por salir victoriosos, pero no pudieron. Era difícil vencer anoche a Benitín Iturrino y a Deva.

En la primera quiniela triunfó Irigoyen III.

IGNACIO Y VALLEJO

El estelar fué un partido de Liga Grande, como habíamos pronosticado resultando a 29 iguales, venciendo Ignacio y Vallejo a Irigoyen III y Maguregui.

Salió el partido en la primera decena de igual a igual, pero en la segunda decena tomaron ventaja Ignacio y Vallejo por el juego estupendo que estaban desarrollando lo mismo Ignacio que Vallejo, pero los contrarios se iban acercando hasta un tanto de diferencia, debido al consistente trabajo de Irigoyen, pero no podían pasar adelante.

Luego en la tercera decena, se adelantaron un poco más Ignacio y Vallejo, poniéndose en 25 x 20.

En esta situación desventajosa y en la última etapa, al hacer el tanto 20, los que estaban debajo, sacan una pelota de trapo logrando tras titánicos esfuerzos empatar a 28, y el público correspondió a ese esfuerzo de Irigoyen y Maguregui con una gran ovación y lo que es más aún se van delante por primera vez haciendo Irigoyen el tanto 27. Luego se igualaron a 28, pero Ignacio hace el tanto 29.

Y al fin sobrevino la igualada trágica, a que dió origen Vallejo por estar en el cuadro once, cuando Maguregui, tiraba uno de sus tremendos pelotazos.

Esperando el receso de ritual saca Irigoyen, le entra con gran valentía Ignacio y coloca una pelota a Maguregui, que éste devolvió no se sabe cómo, de rebote, y dió en la chapa, porque no pudo darle a la bola la suficiente fuerza.

Los cuatro tuvieron momentos felices y jugaron un horror, pero Irigoyen sobresalió un poco más.

Están de pláceme la gran legión de «ignacistas» y «vallejistas».

Se llevó Morales la segunda quiniela.

El tercer partido fué suspendido cuando se encontraba a 19x16 a favor de los Azules a causa de un pelotazo, que recibió Malluquiza.

Esta noche tres partidos y mañana viernes 1 de mayo, otros tres.

En el estelar de hoy, se han de enfrentar Elizondo y La Paz, a Guernica y Ondarres. Lucha ésta de altos vuelos, pues los cuatro están bien preparados para esta lucha fuerte.

buena justa.

El público ha de presenciar una

RESULTADO DE LA FUNCION DE ANOCHE

PRIMER PARTIDO

Tellechea y Fares, blancos, contra Iturrino y Deva, azules.

	Tantos
Blancos	19
Azules	25

Ganador: AZULES.

PRIMERA QUINIELA

	Tantos.	Pagos
1.—Elizondo	2	6.10
2.—Irigoyen III	6	5.37
3.—La Paz	0	12.20
4.—Maguregui	1	11.19
5.—Ignacio	1	3.35
6.—Vallejo	1	2.79

Ganador: IRIGOYEN III.

5.37

SEGUNDO PARTIDO

Ignacio y Vallejo, blancos, contra Irigoyen III y Maguregui, azules.

	Tantos
Blancos	30
Azules	21

Ganador: BLANCOS.

SEGUNDA QUINIELA

	Tantos.	Pagos
1.—Salazar	0	3.34
2.—Vallejo menor	0	5.02
3.—Aguinaga	1	6.50
4.—Malluquiza	5	5.26
5.—Morales	6	5.81
6.—Alvarez	0	6.13

5.81

Ganador: MORALES.

TERCER PARTIDO

Aguinaga y Malluquiza blancos, contra Morales y Salazar, azules.

	Tantos
Blancos	16
Azules	19

Ganador: AZULES.

PROGRAMA PARA ESTA NOCHE:

PRIMER PARTIDO A 25 TANTOS: Faura y Solá, blancos, contra Ochoa menor y Aguiar, azules. A sacar ambos del cuadro 9 y medio.

PRIMERA QUINIELA A 6 TANTOS: Guernica; Ondarres; Creus; La Paz; Paco y Elizondo.

SEGUNDO PARTIDO A 30 TANTOS: Guernica y Ondarres, blancos, contra Elizondo y La Paz, azules. A sacar ambos del cuadro 10.

SEGUNDA QUINIELA A 6 TANTOS: Goyo; Adolfo; Garramiola; Eguíbar; Alvarez y Vallejo menor.

TERCER PARTIDO A 30 TANTOS: Eguíbar y Garramiola, blancos, contra Vallejo menor y Alvarez, azules. A sacar ambos del cuadro 10.

Habrá carreras de autos en La Tropical en mayo

Se espera un entry de consideración en las justas que se están preparando

Ayer se reunieron los miembros de la Comisión Organizadora de las próximas carreras de automóviles que se han de efectuar en la segunda quincena del mes de mayo en esta ciudad, asistiendo a la misma un grupo de conocidísimos ases del volante, los que impusieron su aprobación a todo lo relacionado con esas competencias, en el cambio de impresiones que sostuvieron.

El acuerdo principal adoptado, fué el de hacer las bases de dichas compeencias, las que serán dadas en breve a la publicidad. Los organizadores tienen gran optimismo y confían en que todos los corredores profesionales de Cuba, se han de inscribir en estas justas, ajustándose al tamaño y medidas del tipo de carros especial, con que se efectuarán las justas de velocidad en el mes de mayo.

Julio Blanco Herrera, el entusiasta deportista Presidente de la Compañía Cerveza Tropical, ha cedido los terrenos del Stadium Tropical, para que en el mismo se lleven a efectos, las carreras de automóviles. Los carros especiales para pistas de quinto de milla, han de lucir mucho y desarrollar velocidades fantásticas en la pista del Stadium, ya que ésta es de un cuarto de milla.

Los carros especiales, están siendo reparados convenientemente, ajustándose sus motores y dentro de breves días podrán realizar prácticas en los mismos, los ases cubanos de la velocidad, que tratarán de romper los records americanos de esta distancia.

Es casi seguro que se organizen en el mismo programa, dos competencias especiales para distinguidas señoritas de nuestra mejor sociedad, las que tendrán la oportunidad de probar su pericia y habilidad en el volante, en una prueba de velocidad y en otra de obstáculos. Ambos espectáculos serán del agrado de los amantes de las carreras de automóviles, porque por vez primera en nuestra historia deportiva, se verá a la mujer cubana, empeñada en triunfar en estas competencias. Habrá un premio especial, para la vencedora de la justa de velocidad y otro también para la que triunfe en la carrera de obstáculos.

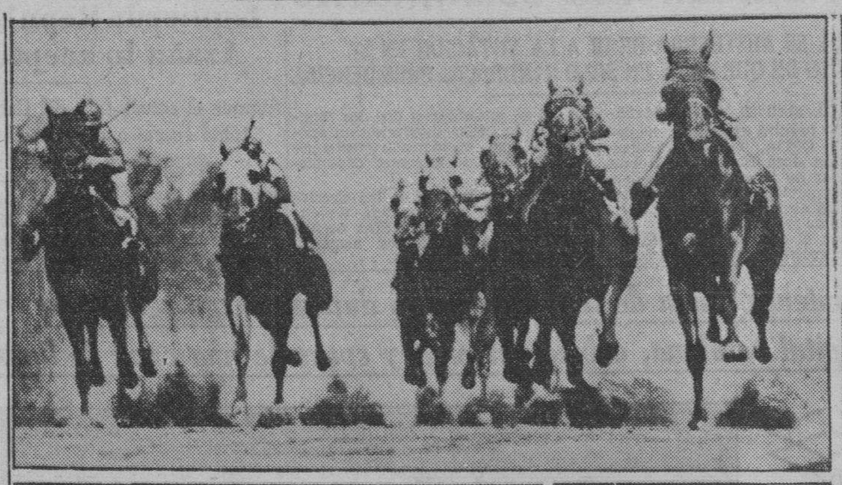

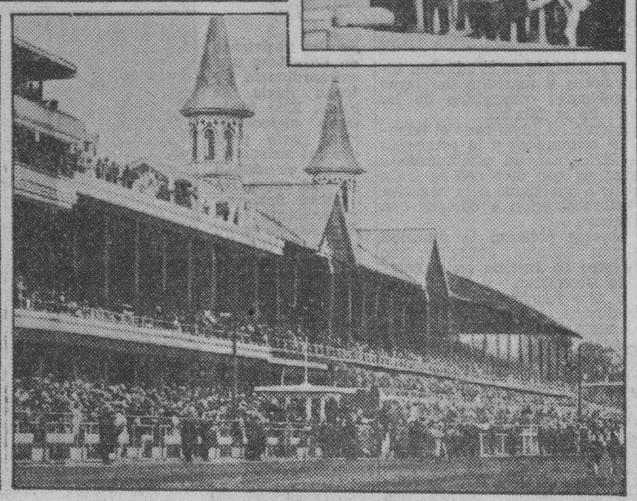

El sábado se corre el famoso Derby de Kentucky, que es la justa de mayor importancia que se conoce en el turf americano. Aquí tenemos cuatro aspectos interesantes del track, donde ha de discutirse rico premio.

UN GRUPO DE ASES SALDRAN HOY A COMPETIR EN LA QUINTA JUSTA

Ha de librarse muy buena batalla entre Sandy Joe, Adam-s Money, Bright Penny y Droksy Miss. La octava y la novena han de resultar también de mucha sensación

PROGRAMA DE LAS CARRERAS DE HOY

PRIMERA CARRERA: 5 Furlongs
(Para 3 años y más)

RECLAMABLE.	PREMIO: $150
Donna Tutti	x103
Baby Chink	x101
Lady Mickey	x101
Guide Book	114
Wee B	x103
Chance Age	106
Lucky Bill	x106
Abduction	111
Elegibles:	
Sweeping Hour	106
Billycoo	113
Peterboro	103
Runaway Kid	113

SEGUNDA CARRERA: 6 Furlongs
(Para 3 años y más)

RECLAMABLE.	PREMIO: $150
Par Wrack	110
Mr. President	112
Manhandle	115
Chatterman	112
Enoj	112
Opil	110
Sir Hector	115

TERCERA CARRERA: 5½ Furlongs
(Para 3 años y más)

RECLAMABLE.	PREMIO: $150
Roping	115
Pernoel	x105
Chi Ku	110
Polar Sea	115
Husk O-Hare	x109
Exiled	x105
Bubblico	110
Race Cape	115
Elegibles:	
Nelson	115
Baugneuse	110
Two Bills	111
Mc Cracken	115

CUARTA CARRERA: 6 Furlongs.
(Para 3 años y más)

RECLAMABLE.	PREMIO: $150
Then Some	115
Supernatural	110
Our Rose	107
Lady Kiluna	110
Polydee	x105
Chaumont	115
Hope Loring	107
Sandfalon	110

QUINTA CARRERA: 5½ Furlongs
(Para 3 años y más)

RECLAMABLE.	PREMIO: $150
Sandy Joe	115
Adam-s Money	115
Bright Penny	110
Periodical	115
Yumuri	x105
El Cajon	115
Drowsy Miss	110
Rickety Jane	110
Elegibles:	
Sun Buyer	115
Swinlane	115
Miss Rinehart	x105
Gooseneck	x100

SEXTA CARRERA: 6 Furlongs.
(Para 3 años y más)

RECLAMABLE.	PREMIO: $200.
Vitonina	104
Keltner	x110
High Shoes	102
Nonpartisan	115
Camp Boss	x110
W. Cookson	110

SEPTIMA CARRERA: 1 M. 60 Yds.
(Para 3 años y más)

RECLAMABLE.	PREMIO: $200.
Prince Han	x111
Aria	111
Robrack	116
Tom Jack Jr.	116
Msked Smile	x 96
Workless	x111

OCTAVA CARRERA: 1 M. 60 Yds.

RECLAMABLE.	PREMIO: $150
Cynara	109
Thipdar	111
Decorous	105
Exception	106
Lady Broadside	103
Jobs Dido	109
Staked Plains	111
Affirmative	111

NOVENA CARRERA: 1 M. 60 Yds

RECLAMABLE.	PREMIO: $150
Wellshire	112
Wild Money	114
Boy Crazy	106
Baigdora	114
Camagüey	109
Gabrielle	106
Infi-Shot	114
Julio Macaw	111

Nonpartisan parecía ganador seguro en la competencia en que participó el pasado domingo, pero parece que el esfuerzo del día anterior le restó energías para alcanzar a Jimmy H. Más descansado ahora luce otra vez con brillantes posibilidades de capturar la victoria en el evento que ocupa el sexto número de la fiesta hípica de esta tarde.

Da la impresión de seguro ganador, en el papel, pero su jinete no podrá descuidarse ni dejars eembotellar ni cosa parecida porque entonces .W. Cookson tndrá admirable chance de alcanzarlo antes de llegar a la varilla. Cookson lleva buena posición, poco peso y a Pernia a bordo. Todo lo que quiere decir que si Nonpartisan no saca una buena ventaja puede aguársele la fiesta al hijo de Chance Sho. t

Camp Boss tiene un chance lejano pero nos impresiona fuertemente y creemos que el viejo hijo de Campfire puede llegar en el dinero pero no más allá. Los otros tres ejemplares no parecen con posibilidades de lucimiento. Vitonina no está en su mejor forma, Keltner prefiere fango y High Shoes luce inferior.

TRES CARRERAS EXTENSAS

Tres carreras extensas figuran en el programa de esta tarde Son las tres últimas del día. En la séptima a milla y sesenta yardas como las dos finales también, creemos que Aria está en condiciones de ganar. No anda muy bien de patas este animal, pero apesar de ello hizo un esfuerzo tremendo en su anterior salida, logrando vencer avanzando como un bólido del diez y seis avo a la meta. Por esa carrera luce ganadora nuevamente la potranca de los McIntire.

Si algo le ocurre, quedando retrasada o viéndose cerrada cuando adelante, habrá que contar con Masked Smile como el probable ganador, pues el ejemplar de Katz ha corrido distancias en el Nort ebastante bien y puede finalizar con bríos suficientes convirtiéndose en un ejemplar de positivo chance. Además, Masked Smile va con 98 libras solamente, recibiendo 13 libras de Aria y 18 de Tom Jack Jr. Este no anda haciendo su mejor esfuerzo y por ello es difícil considerarlo como posible ganador.

LA OCTAVA

En la octava preferimos a Exception. En su anterior a milla y octavo se cansó porque no suele llegar co naire a ese metraje extenso. Pero hoy la cosa será a menor distancia y por ello la hija de Angon está en condiciones de marchar en la punta de principio a fin.

Staked Plains será un contrario de consideración. Está en buena forma y llevará de jinete a Chichi Moore, lo que constituye un detalle favorable de importancia para el representante del Mercedes Stable. Prince Han figura ahora en la cuadra de Durand y ello significa que está alojado entre ejemplares ganadores, por lo que se puede contagiar con sus compañeros de cuadra y mejorar sobre sus anteriores demostraciones.

Para Workless la pista estará muy dura si no hay nueva alteración mientras Robrack no nos da la impresión de poder llevar a cabo un buen esfuerzo.

LA NOVENA

La novena nos gusta por Boy Crazy aunque consideramos difícil la competencia. Hay caballos con buen chance como Infi Shot, Julio Macaw y la misma Baigdora. Si Wellshire fuera montada por el Jibarito tendría muy buen chance

EL DIA DEL TRABAJO

Para mañana viernes, Día del Trabajo, se está preparando un programa colosal. Día festivo en que acudirán al hipódromo miles de fanáticos, Martel quiere lucirse y presentar un menú digno de la ocasión. Estamos seguros que habrá una fiesta de altos vuelos en Oriental Park mañana día primero de Mayo.

Vernon Gómez tiene ya tres éxitos este año

Ayer dejó a los Indios de Cleveland en tres hits para triunfar con score: 6 por 1

NEW YORK, Abril 29 (AP)—Pitcheando su mejor juego de la temporada esta tarde, el zurdo Vernon Gomez, de los Yankees, dejó a los Indios de Cleveland en tres nits y ganó el game para el New York con score de 6x1. Con esto el Cleveland salió del primer lugar al tercero y los Yanks pasaron al segundo.

Gomez ponchó a cinco y dió una sola base por bolas al ganar su tercer juego de la temporada. La única carrera se la anotaron por doble de Pytlak y single de Hugues.

Rolfe, Gehrig y Lazzeri encabezaron el ataque yankee.

CLEVELAND

	V.	C.	H.	O.	A.	E.
Knickerbocker, ss.	3	0	1	5	4	1
Hughes, 2b.	4	0	1	0	3	0
Averill, cf.	4	0	0	1	1	0
Vosmik, lf.	4	0	0	2	0	0
Trosky, 1b.	4	0	0	7	0	0
Hale, 3b.	3	0	0	3	2	0
Campbell, rf.	3	0	0	1	0	0
Pytlak, c.	3	1	1	5	0	0
Lee p.	2	0	0	0	1	0
Hudlin, p.	1	0	0	0	0	0
Totales	31	1	3	24	11	1

NEW YORK

	V.	C.	H.	O.	A.	E.
Hoag, lf.	5	1	1	1	0	2
Rolfe, 3b.	4	1	2	0	4	0
Chapman, cf.	2	1	0	6	0	0
Gehrig, 1b.	4	1	2	11	0	0
Dickey, c.	4	1	1	6	0	0
Lazzeri, 2b.	3	0	2	1	1	0
Selkirk, rf.	4	1	1	1	0	0
Crosetti, ss.	4	0	1	1	3	0
Gomez, p.	4	0	1	0	3	2
Totales	34	6	11	27	11	2

Cleveland 000 001 000—1
New York 001 004 10x—6

Empujadores: Rolfe; Hughes; Dickey 2; Selkirk; Gomez 2. Two base hits: Hoag; Lazzeri; Pytlak; Dickey; Gomez. Bases robadas: Selkirk; Lazzer. Double play: Trosky (sin asistencia). Quedados en bases: N. York 7; Cleveland 4. Bases por bolas: Lee 3; Gomez 1. Strike-outs: Gomez 5; Lee 4; Hudlin 1. Hits: a Lee 7 en 6 innings; Hudlin 4 en 2. Perdió Lee. Umpires: Dinneen, Geisel y Hubbard. Tiempo: 1:51.

GUIA RAPIDA
(Por Gui)

1—Chance Age, Donna Tutti, Billycoo.
2—Hopi, Mr. President, Manhandle.
3—Race Cape, Polar Sea, Chi Ku.
4—Our Rose, Lady Kiluna, Then Some.
5—Bright Penny, El Cajón, Periodical.
6—NONPARTISAN, W. Cookson.
7—Aria, Tom Jack Jr., Msked Smile.
8—Exception, Staked Plains, Thipdar.
9—Julio Macaw, Boy Crazy, Camagüey.

Lo mejor: NONPARTISAN.
Mejor parlay: OUR ROSE y NONPARTISAN.

SELECCIONES DE «AVANCE»

1—Wee B., Donna Tutti, Lady Mickey.
2—Hopi, Manhandle, Chatterman.
3—Race Cape, Chi Ku, Pernoel.
4—Lady Kiluna, Supernatural, Chaumont.
5—Drowsy Miss, Bright Penny, Periodical.
6—NONPARTISAN, Vitonina, Keltner.
7—Aria, Msked Smile, Tom Jack kJr.
8—Affirmative, Staked Plains, Jobs Dido.
9—Baigdora, Boy Crazy, Wellshire.

Lo mejor: NONPARTISAN.

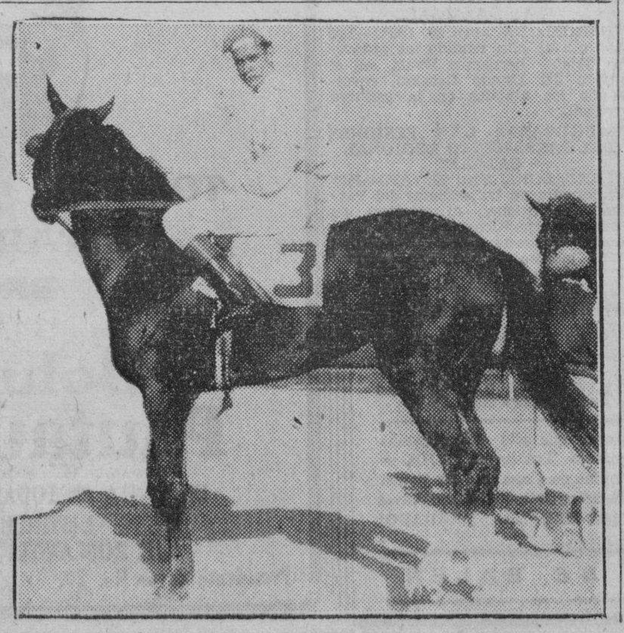

Las muchachas del team de Miami derrotaron al Atlético en el último game, 36 por 28

Jean Wilkowski fué la máxima anotadora de la noche, logrando un total de siete goals que la hicieron destacarse mucho sobre sus rivales. Tita Azcué brilló mucho anoche

JUGARON TAMBIEN CON REGLAS FEMENINAS

(Por Pedro GALIANA)

Superando al team del club Atlético de Cuba al combinarse las reglas masculinas con las femeninas del deporte, las muchachas del Miami Beach All Stars Team, lograron apoderarse del triunfo en el último juego de la serie internacional de basketball que se ha venido celebrando en el floor anaranjado. El score final fué de 36 por 28.

Como se convino previamente, los dos teams jugaron de acuerdo con las reglas femeninas de basketball en el primer half, y las americanitas, más diestras que las criollas en este tipo de juego, se defendieron admirablemente para lograr una ventaja de siete puntos al terminarse el half.

Miss Jean Mary Wilkowski jugó admirablemente en este half para dar a su equipo la ventaja. La prolongada center se colocó en la zona de ofensiva, y aprovechando que la mejor jugadora cubana, la señorita Gómez Roca, se encontraba trabajando a la ofensiva por su team, se acercó con libertad al goal y encestó tantos goals como pudo.

Alma Wood, otra magnífica jugadora, también estuvo alerta en este primer half, ayudando mucho con sus canastas a la delantera obtenida.

EL JUEGO CRIOLLO

Al pasarse del estilo americano—auténtico de las mujeres—al criollo, el team local experimentó el natural ascenso en el score, y esto niveló mucho la situación.

Trece puntos anotaron las criollas en el tercer período, por ocho que lograron sus rivales siendo Cuca, Lourdes Pérez y Tita Azcué las máximas guías del rally

En el tercer período, el team anaranjado siguió subiendo como la espuma y no se detuvo hasta igualar el score, pero, un nuevo esfuerzo de las invasoras volvió a desnivelar la anotación hasta proporcionarles el triunfo con score de 36 por 28.

De más está decir que Miss Jean Wilkowski fué la mejor atleta de la noche. La sonriente center trabajó mucho desde el comienzo hasta el final y fué una figura sobresaliente en el encuentro.

Alma Wood, quizás la más conocedora del juego en el team americano, lució como en games anteriores y contribuyó con bonita labor al scoring del team. Miss Cooley y Jean Smith trabajaron también con entusiasmo, lo mismo que la señorita Zaida Retana que vistió uniforme para ayudar al equipo visitante.

Por el team cubano jugó mucho Lourdes Pérez, que en esta serie ha sido la mejor atleta del team anaranjado, la señorita Gómez, así como Tita Azcué, que anoche se presentó con la vista clara y encestó varias canastas espectaculares.

Las demás jugaron tanto como pudieron, siendo Estela Morera y Josefina Odoardo, las dos más diestras.

ENTREGAN EL TROFEO

Al terminarse el programa, y con él la serie femenina, los organizadores hicieron entrega al team anaranjado de la copa «Carteles», que resulta un trofeo más conquistado por las muchachas de Eduardo Casas, las cuales han hecho gala de su juego efectivo. Formaron el team triunfador, las siguientes señoritas:

Cuca Gómez Roca, Tita Azcué, María Luisa Bonafonte, Lourdes Pérez, Estela Morera, Josefina Odoardo y Chicha Mestre.

El coach fué Eduardo de las Casas.

LAS REGLAS FEMENINAS...

El match, mientras se efectuó con las reglas masculinas gustó al público y provocó las consiguientes excitaciones, pero, cuando se practicó con sus reglas naturales, oficial para las muchachas, no pasó de ser una novedad que se hizo aburrida a los ocho minutos de juego.

MIAMI BEACH

	Fig.	Fog.	FC.
J. M. Wilkowski, F.	7	7	1
A. Wood, F.	4	1	3
L. Retana, C.	0	1	1
M. Cooley, G.	1	1	2
L. Wright, G.	1	0	2
J. Smith, G.	0	0	0
Totales	13	10	9

CLUB ATLETICO DE CUBA

	Fig.	Fog.	FC.
M. L. Bonafonte, F.	1	0	1
T. Azcué, F.	4	1	0
C. Gómez Roca, F.	2	4	4
L. Pérez, G.	3	0	1
E. Morera, G.	0	0	1
J. Odoardo, G.	0	0	0
C. Mestre, G.	0	0	0
R. Patchó, F.	1	1	2
Totales	11	6	9

ANOTACION POR HALVES

Miami Beach	17	19 36
Club Atlético	10	18 28

Referee: H. Muñoz.
Anotador: G. Díaz.
Cronometrista: J. Ruiz.
Umpire: O. Campuzano.
Jugado: en el floor del Club Atlético de Cuba.
Fecha: abril 29 de 1936.

CHARLA DEPORTIVA

PROGRAMA

I—Avance por el secretario general de la ODAC.
II—Intermedio musical.
III—El Deporte y la Mujer, por Fina Causse. (De la Asociación C. Femenina).
IV—Intermedio musical.
V—La Educación Física y el Equilibrio Biológico, por Jess Losada (de la redacción de la revista «Carteles»).
VI—Intermedio musical.
VII—El Deporte como Vehículo de Confraternidad, por Eladia León (de la Hermandad de Los Jóvenes Cubanos).
VIII—Intermedio musical.
IX—Importancia Moralizadora de la Educación Física, por Pedro Oliva (de la Sociedad Unión Fraternal).
X—Intermedio musical.
XI—Ritmos, por José Hernández Cárdenas (de la redacción de «El País»)

Los intermedios musicales están a cargo de Dolores Enríquez Suárez, Sánchez Govín, Estrella Socarrás, Guillermo Pérez y Raúl Gómez.

Comisionados: Luis de J. Martínez, Ramón Cabrera, Bernabé Cartaya y Angel Suárez.

Selecciones del DIARIO

PRIMERA CARRERA.—5 furlongs, para 3 años y más.

DONNA TUTTI.—Debe ganar bien en este grupo si a WEE B. no lo envían hoy con malas intenciones.

LADY MICKEY.—Tiene un chance bastante bueno.

LUCKY BILL.—Está muy descansado, depende de su forma.

SEGUNDA CARRERA.—6 furlongs, para 3 años y más.

HOPI.—Siempre ha corrido contra mejores.

SENOJ.—Aunque prefiere fango, puede finalizar fuerte.

MANHANDLE.—Hay que olvidar sus últimas malas.

MR. PRESIDENT.—Llegará... el día dos a la Habana.

TERCERA CARRERA. 5 y medio furlongs, para tres años y más.

RACE CAPE.—Aun a este grupo debe vencerlo.

PERNOEL.—Está corriendo mal, pero es buena.

CHI-KU.—También hay que olvidar sus últimos fracasos.

CUARTA CARRERA.—6 furlongs, para 3 años y más.

CHAUMONT.—Le han bajado el grupo y ha practicado bien

SUPERNATURAL.—Este es al que tendrán que derrotar.

LADY KILUNA.—Tiene algunas que le acreditan hasta para ganar.

QUINTA CARRERA.—5 y medio furlongs, para 3 años y más.

BROWSY MISS.—Luce bastante franca para ésta, que estaba corta en su anterior.

BRIGHT PENNY.—Lo que le sigue en calidad.

SANDY JOE.—El grupo es algo fuerte para Sandy.

PERIODICAL.—Pudiera mejorar su anterior y hasta ganar.

SEXTA CARRERA, 6 furlongs, para 3 años y más.

NONPARTISAN.—Muy bajado de grupo. Luce muchísimo

KELTNER.—Conserva el coraje de sus días de esplendor.

W. COOKSON.—Va siempre bien montado y dispuesto a ganar.

SEPTIMA CARRERA.—Milla y 50 yardas, para 3 años y más.

ARIA.—Después de su última luce muy franca si no retrocede.

MASKED SMILE.—Va muy ligerita y es buena.

TOM JACK JR.—Es desconcertante; unas buenas y otras malas.

OCTAVA CARRERA. Milla y 60 yardas, para 3 años y más.

STAKED PLAINS.—Parece ganador fácil en esta compañía.

AFFIRMATIVE.—Si las patas no le molestan dará la batalla.

DECORUS.—En su última estaba todavía algo corta.

LADY BROADSIDE.—Si hay sorpresa, la dará ésta.

NOVENA CARRERA.—Milla y 60 yardas, para 3 ños y más.

BOY CRAZY.—El peso le favorecerá al final.

BAIGDORA.—Buena en la distancia, pero muy recargada.

CAMAGUEY.—Si recobra su forma puede ganarle a este grupo.

LA MEJOR APUESTA:—DROWSY MISS.

EL MEJOR PARLAY: DROWSY MISS Y NONPARTISAN.

EN LAS GRANDES LIGAS

RESULTADO DE LOS JUEGOS CELEBRADOS AYER

LIGA NACIONAL

Pittsburgh, 10; Filadelfia 9. (11 in.)
Chicago, 1; Brooklyn, 0.
San Luis, 2; New York, 1. (17 in.)
Boston en Cincinnati.
(Fué suspendido por lluvia).

LIGA AMERICANA

New York, 6; Cleveland, 1.
Filadelfia, 7; San Luis, 4.
Washington, 7; Detroit, 3.
Boston, 8; Chicago, 7.

ESTADO DE LOS CLUBS

LIGA NACIONAL

	G.	P.	Ave.
New York	8	4	.667
Cincinnati	7	6	.538
Chicago	7	6	.538
San Luis	5	5	.500
Filadelfia	7	8	.467
Brooklyn	6	7	.462
Pittsburgh	5	6	.455
Boston	4	7	.364
Totales	49	49	

LIGA AMERICANA

	G.	P.	Ave.
Boston	10	5	.667
New York	9	5	.643
Cleveland	8	5	.615
Detroit	7	5	.583
Washington	8	8	.500
Filadelfia	5	8	.385
Chicago	4	7	.364
San Luis	3	11	.214
Totales	54	54	

JUEGOS SEÑALADOS PARA HOY

LIGA NACIONAL

Brooklyn en Chicago.
Boston en Cincinnati.
New York en San Luis.
Filadelfia en Pittsburgh.

LIGA AMERICANA

Chicago en Boston.
Detroit en Washington.
Cleveland en New York.
San Luis en Filadelfia.

M.E.C.D. 2016

EN UN JUEGO QUE DURO 17 INNINGS VENCIO PARMELEE A HUBBELL, AYER

EL PLAYER CUBANO, MULO MORALES ESTA BATEANDO FENOMENALMENTE EN EL CLUB "YORK"

En blanco y negro y blanco y brown. también infinidad de nuevos modelos para la estación veraniega.
En existencia el famóso calzado Stetson.

Obispo 81
ENTRE HABANA Y COMPOSTELA
UNCLE SAM DE OBISPO

El Mulo Morales resulta un ídolo para todos los players cubanos del York

Gracias a Morales, dicen los muchachos, todos están jugando pelota profesional en el base ball organizado, y están mejorando notablemente. Dos buenos scores

Por JORGE COMELLAS

(Ex-pitcher del Club Regla)

YORK, Abril 28 (Por Correo Aéreo) Listos para iniciar la temporada en la Liga de la New York and Penn, escribo estas líneas al DIARIO DE LA MARINA para que nuestros compatriotas sepan por medio de sus planas deportivas como estamos los cubanos que fuimos contratados por Mr. Joe Cambria, gracias a la oportuna intervención del Mulo Morales.

Couto, Paituvi y Nápoles se encuentran con nosotros y esto hace que la novena de York, que sustituye este año al Harrisburg en la Liga, sea prácticamente un conjunto de cubanos.

Couto ha causado una impresión formidable, pues se ha presentado en forma excepcional, bateando y catcheando como nunca, y es casi seguro que antes de un mes este con el Albany, donde hacen falta catchers.

Paituvi luce admirablemente en la segunda almohadilla y aunque tiene que quitarle el puesto al manager del club, creo que será imposible que lo dejen en el banco. Nápoles ha practicado bien y puede que se quede, al fin y al cabo.

Todos nosotros estamos en forma, y encantados de haber pasado al profesionalismo. Queremos hacer constar, para que lo sepa toda la Habana, que le estamos muy agradecidos al Mulo Morales, pues gracias a él hemos recibido este chance formidable que todos estamos aprovechando en condiciones.

Cambria contrató al Pollo Rodríguez, pero lo envió a North Carolina, donde el Wáshington tiene otra sucursal. Aun no se sabe a qué club pertenece. Tan pronto lo sepamos lo comunicaremos al DIARIO.

A Regino Otero lo reclamaron nuevamente del Albany y el muchacho parece que se está abriendo paso, a tal extremo que puede quitarle el puesto regular al americano que lo desempeña. Otero fildea y batea bien, pero necesita peso. A Zabalo lo enviaron para el York para que adquirie control.

Fortes está pitcheando como un fenómeno, y cuando no trabaja en el box lo ocupan en los jardines, a fin de aprevochar su batting, que está resultando consistente.

Al final de esta crónica doy unos scores de Morales y de Fortes, donde se pondrá apreciar fácilmente lo que están haciendo. Couto tomó parte principalísima en un juego de exhibición que celebramos ayer, disparando un home run por el center field.

En lo que a mí respecta, puedo decir que estoy aprovechando todas las oportunidades que se me presentan para aprender algo. He aumentado once libras y hasta ahora tengo excelente control.

El secretario del club está encantado conmigo y quiere retenerme todo el tiempo en la novena. Como yo comprendo que se están esmerando por enseñarme, soy el primero en ir al terreno todos los días y el último en irme. El manager me ha puesto al cuidado del pitcher Buddy Liske, que estuvo con el Boston Americano hace años y este veterano me está enseñando muchas cosas sobre lanzamientos.

Realmente es divino el encontrarse en estos clubs. Le enseñan a uno de todo, y esto tiene vivo contraste con lo que pasa en Cuba, que ningún manager se ocupa en enseñar a los jugadores como se hacen las cosas. Allá le cierran el camino a los novatos, a fin de retener siempre en juego la piña de los veteranos. Aquí les abren todas las puertas, convencidos de que el baseball es renovación y que hacen falta siempre caras nuevas.

Los scores de los dos juegos de que hablo anteriormente, son;

ALBANY

	V.	C.	H.	O.	A.
Perryman, c.	5	2	2	3	1
Bradley, lf.	4	0	0	0	1
Chapman, 2b.	4	0	2	2	3
Fortes, cf.	4	0	0	0	1
Thuman, 3b.	4	0	0	1	2
Zagal, 1b.	1	1	1	13	1
Miller, ss.	2	0	1	1	4
Zabala, rf.	4	0	0	3	1
Comellas, p.	2	0	0	0	0
Bodner, lf. x.	2	0	0	0	0
Brown cf.	1	0	0	1	0
Krakauskas xx	1	0	0	0	0
Totales	34	3	6	24	19

YORK

	V.	C.	H.	O.	A.
Sparra 3b.	4	1	1	2	1
Dorman. 2b.	3	1	2	5	1
Young. 2b.	0	0	0	0	0
Morales. rf.	3	1	1	2	0
Bounds. rf.	0	0	0	0	0
Pitts. cf.	4	0	0	3	0
Hanitski. lf.	4	1	1	0	0
Heltzel. ss.	3	0	2	2	5
Sabo. c.	4	1	2	2	1
French. 1b.	2	0	0	11	0
Reffensberger. p.	3	0	1	0	1
Totales	30	5	10	27	9

x Bateó por Comella en el 7o.
xx Bateó por Brown en el 9o.

Anotación por entradas:

Albany	010	000	101—3
York	300	100	10x—5

Errores: Chapman; Thuman; Zagal; Sparra; Sabo: Raffensberger 2. Empujadores: Bradley 2; Morales 2; Pitts; Sabo: Raffensberger. Three base hits: Sabo; Perryman. Two base hits: Sparra; Sabo; Hoynitski; Morales. Stolen bases: Perryman; Morales; Hoynitski. Double plays: Zabala a Zagal; Dorman a French. Base por bolas: Comella 4: Raffensberger 3. Hits: a Comella 8 en 6; Fortes 2 en 2. Pierde: Comella. Base por bolas: Perryman 2;. Left on bases: Albany 9; York 6. Umpires: Bock y Smith. Tiempo: 1:50.

HAZLETON

	V.	C.	H.	O.	A.
Sperry, 2b.	5	0	0	3	2
Pasch, 3b. ss.	4	1	0	1	3
Dema-r, 1b.	2	2	1	5	0
Corbett, 1b.	2	2	2	8	0
Tice, rf.	4	2	1	1	0
Moore, ss.	2	0	2	0	1
High, 3b.	2	0	2	0	1
Wilson, cf.	2	1	0	5	0
Cats er, cf.	1	0	0	1	0
Arnovich, lf.	3	0	2	1	0
Chandler, c.	3	9	0	1	0
Stak, c.	1	0	0	1	0
Bertrand, p.	2	0	1	0	1
Harner, x.	1	0	0	0	0
Mulchey, p.	2	0	0	0	2
Totales	35	8	9	27	11

YORK

	V.	C.	H.	O.	A.
Sparra, 3b.	6		0	3	2
Dorman, 2b.	4	2	2	3	1
Morales, rf.	4	3	3	0	0
Pitts, cf.	4	0	2	2	0
Chapman, 1b.	3	0	1	0	0
Hoynitski, lf.	4	0	0	1	0
Heltzel, ss.	5	0	0	1	4
Sabo, c.	3	1	1	7	0
Perryman, c.	2	0	0	1	0
Krakauskas, p.	0	0	0	0	2
Brown, p.	2	1	2	0	1
Lake, p.	2	0	1	0	2
Totales	39	7	12	27	12

Anotación por entradas:

Hazleton	203	000	102—8
York	001	311	010—7

x Bateó por Bertrand en el 6o.

Errores: High; Chapman; Sabo. Empujadores: Moora 3; Wilson; Arnovich 2; Bertrand; Corbas; Morales 3; Chapman 3; Sabo. Home runs: Corbas; Morales; Sabo. Two base hits: Morales; Brown. Sacrifice: Stack. Stolen bases: Arnovich; Morales. Base on balls: Bertrand 5; Krakauskas 6; Brown 1. Lake 2 ,Struck out: Bertrand 1; Mulchey 1; Krakauskas 3; Brown 1. Lake 1. Hits: a Bertrand 8 en 5; Mulchey 4 en 4; Krakauskas 4 en 3; Brown 0 en 3; Lake 5 en 3. Winning pitcher: Mulchey. Losing pitcher: Lake. Wild pitches: Mulchey; Krakauskas. Hit: a Morales (by Mulchey). Passed ball: Sabo. Umpires: Mastrato y Bock. Tiempo: 2:10.

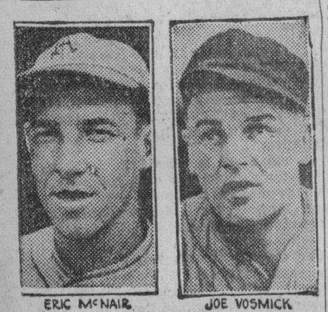

ORGANIZACION DEPORTIVA AMATEUR DE CUBA

Se cita por este medio a los delegados de todas las sociedades que se interesen en las competencias atléticas que se celebrarán el día 10 de mayo en el Staduim Tropical para la junta convocada por el que suscribe Delegado de Deportes, a las 9 de la noche del día 1 de mayo en el edificio social del Club Atenas.

Se ruega la mas puntual asistencia.

Antolín Corrales.
Delegado de Atletismo

Amateur Aces

—Cuba Nueva hacia el ADC...
—Manolo Suárez cambia el rumbo.
—Vedado vs. Dep. Hacienda.

(Por DAN)

El problema de Rodriguez Knight con el Atlético de Cuba, está al arreglarse de un momento a otro... Los Tigres dicen que Joe no supo interpretar una medida de orden que ellos dieron... En el team del «Miami Beach All Stars» hay tres americanitas que quisieran quedarse aquí toda la vida, pero, hay otras que están locas por irse... Lourdes Pérez ha progresado un ochenta por ciento en el flor, pero aún no ha perdido la costumbre de dar un saltico a la hora de pasar... Es curioso notar que cada vez que ella anota un goal o lo encesta una compañera de team por pase suyo, Cuca Gómez Roca, sale corriendo a su posición y, tan pronto como se estaciona, se seca la nariz con un pequeño pañuelo que lleva en el bolsillo del pantalón... Rosalía Patchó sonríe y se pone las manos en la cintura... Personas que se saben perfectamente el reglamento de la Asociación Atlética Femenina: el secretario M. Abreu!!!... Personas que no se lo saben: el resto de la población!!!... Abelardo Tous está tan entusiasmado con las tournes al Norte, que el año que viene puede llegar hasta Filadelfia!!!... Los muchachos del «Cuba Nueva» competirán en el field day interclubs de la Liga Social por el ADC. Mario Cuevas sigue de instructor de la trouppe y espera hacer un magnífico papel en el meet... Juanillo Mendizábal, Tino Argimon y otros ex atletas de la Universidad se le unirán en el club adeceísta.

Manolo Suárez firmó su planilla por el CAC, pero, a última hora cambió de parecer y se pasó con sus marcas y tiempo hacia el ADC. Otros atletas están haciendo cambios de clubs a última hora... Alguien buscaba ayer, afanosamente, a Ernestico Smith, la estrellita del colegio Belén... Y al mismo tiempo, indagaba por la salud de René Cuervo, que puede representar un role importante en el field day senior inter-clubs. Witty Alcaide pudo haber representado al Atlético, pero, una decisión de última hora le llevó al CAC... Conrado Rodríguez dice que no está en su forma, pero, los que le toman el tiempo en las prácticas, consideran que no habrá quien le gane en la carrera de velocidad. Conrado, incidentalmente, asegura que el domingo estará corriendo la última carrera de su carrera!!!... (Traguen esto)... Nena Gutiérrez es otra de las estrellitas del Liceo de Placetas que se encuentra en la Habana. Y, como Zaida Retana, hubiese querido jugar del Sepúlveda frente al team de Miami.

El team de baseball del Vedado Tennis, que ha de representar un bonito papel en la próxima temporada, celebrará el domingo por la mañana un juego de exhibicion con el team del Deportivo Hacienda. «Entre Rosas y Claveles», este es el título de la gran fiesta bailable que ofrece el sábado por la noche el club Hershey en sus salones, siguiendo su tradicional costumbre... José Angel Sordo, aunque alejado aparentemente del club Ferroviario, no pierde su costumbre de laborar por el club. Sordo tiene «in menti» el retorno de los antiguos atletas del club a la entidad y no se detendra hasta conseguirlo... Y cuando el Ferroviario recupere a sus viejos hombres su paradero será: la Unión Atlética de Amateurs. Octavio Lamas, presidente de la Federación de Atletismo, competirá definitivamente por el Deportivo Hacienda. Ayer llegó a nuestras manos una carta que decía lo siguiente: «Antes del mes de diciembre, Gerardo Coyula será miembro del Comité Ejecutivo de la Unión Atlética de Amateurs». Maestri será definitivamente umpire del próximo campeonato de la Liga... (El último obstáculo ha sido salvado)... La convocatoria del campeonato de baseball se cierra el día 4 de mayo y el campeonato comenzará el 10. Habrá games en el Vedado y en Regla, con sus correspondientes paseítos y lanzamiento de la primera pelota...

El equipo de Regla tiene puestas todas sus esperanzas beisboleras en Virgilio Arteaga, la primera base zurda, y por este motivo están haciendo todos los esfuerzos necesarios para conseguirlo del Quinto Distrito... Leo Ruisánchez ha desistido, aparentemente, de jugar otra vez a la pelota... Sólo ha tomado parte en siete prácticas. Ya firmó Ricardo Trujillo con el equipo del Atlético de Cuba... Y los fanáticos le verán en acción el viernes por la tarde en los terrenos del VTC... Esta será la primera presentación oficial de Trujillo como atleta anaranjado. Ya comanzaron las obras en los dos terrenos de Regla, y esto ha de provocar un conflicto grande a la Liga Nacional. El Regla quiere que se juegue en sus terrenos y el Cubaneleco pide que se juegue en el suyo. La realidad es, según impresión que tenemos, que el campo de los eléctricos es el mejor de los dos, por su situación próxima a la bahía y por las condiciones del field... El cuadro es tan bueno como el de la Tropical y al cuarto de hora de llover se puede jugar en él. Lo mismo, no ocurre en el otro...

Ahora, una tontería deportiva:
(En las graderías, durante un juego de basket ball).
Una chica bien: Berta, ¿qué tal te va la vida de casada?
Berta: Hasta ahora, perfectamente!
La chica: ¿Cuántas peleas han sostenido ya tu esposo y tú?
Berta: Nosotros nunca peleamos...
La chica: Caramba, que romántico!!!
Berta: Ningún romanticismo!!! Lo que pasa es que él no se atreve a pelear.

Perdió el team de Detroit con el Washington

Y para que el mal fuese doble, se lesionó Hank Greenberg, la primera base

WASHINGTON, Abril 29 (AP)—Un home run de Al Simmons en el noveno inning estropeó hoy la esperanza del pitcher senatorial Pete Appleton de lograr el primer juego casi perfecto de la temporada, pero no pudo impedir la derrota del Detroit con score de 7 por 3.

Excepción hecha de un tubey de Gehringer en el cuarto, los campeones mundiales habían sido anulados fácilmente por Appleton en los ocho primeros innings, hasta que Simmons, abriendo el noveno, metió la pelota en los stands por un home run.

Hank Greenberg, primera base del Detroit, chocó con Powell en una jugada y se lesionó otra vez la muñeca que le mantuvo fuera de juego en los games de la serie mundial.

Examinado por los médicos, se comprobó que tenía la muñeca fracturada y se cree que estará fuera de juego por un mes o más.

El score:

DETROIT

	V.	C.	H.	O.	A.	E.
Fox, rf.	4	0	0	2	0	0
Cochrane, c.	2	0	0	5	0	0
Hayworth, c.	0	0	0	1	1	0
Gehringer, 2b.	4	1	1	1	6	0
Greenberg, 1b.	3	0	0	2	0	1
English, 3b.	1	0	0	1	1	0
Simmons, cf.	2	1	2	2	0	0
Goslin, lf.	2	0	0	1	0	0
Rogell, ss.	4	0	0	5	1	0
Owen, 3b. 1b.	3	0	0	4	1	0
Bridges, p.	3	0	0	0	3	0
Hogsett, p.	0	0	0	0	0	0
Clifton, x.	0	0	0	0	0	0
Totales	29	3	2	24	13	1

x Bateó por Cochrane en el 8o.

WASHINGTON

	V.	C.	H.	O.	A.	E.
Miles, rf.	5	1	2	5	0	0
Lewis, 3b.	5	0	1	0	1	0
Myer, 2b.	4	1	1	5	2	0
Travis, ss.	5	1	2	3	1	1
Stone, lf.	4	0	1	4	0	0
Powell, cf.	4	1	2	0	0	0
Kuhel, 1b.	3	1	1	4	0	0
Bolton, c.	4	1	2	6	0	0
Appleton, p.	4	1	2	0	1	0
Totales	38	7	14	27	5	1

Anotación por entradas:

Detroit	000	200	001—3
Wáshington	200	001	04x—7

Empujadores: Travis; Stone; Appleton 2; Miles; Lewis; Myer; Simmons. Two base hits: Travis 2; Gehringer. Three base hits: Myer. Home runs: Simmons. Sacrifices: Kuhel. Quedados en bases: Detroit 5; Wáshington 9. Bases por bolas: por Bridges 1; Appleton 6. Strike-outs: Bridges 5; Appleton 4. Hits: por Bridges 12 en 7 1-3 innings; Hogsett 1 en 2-3. Pierde Bridges. Umpires: Basil; Moriarty y Kolls.

2 ERRORES DIERON AYER EL TRIUNFO A LEROY PARMELEE, DEL "SAN LUIS" SOBRE LOS NEW YORK "GIGANTES"

El ex-pitcher del New York trabajó con el alma desde el box de los Pájaros Rojos y sólo permitió 6 hits a los Giants. Las primeras carreras cristalizaron en el inning duodécimo

EL BRILLANTE DESAFIO DURO 17 ENTRADAS

SAN LUIS, Abril 29 (AP)—En uno de los encuentros más notables que se recuerdan en la historia de las Grandes Ligas, Leroy Parmelee, de los Cardenales de San Luis se mantuvo firme en el box durante 17 largos innings frente a Carl Hubbell y sus antiguos compañeros, los New York Gigantes, y ganó finalmente el encuentro cuando el infield de los Giants se rompió y cometió par de errores que hicieron posible la cristalización de la carrera de la victoria.

Parmelee derrotó al New York, 2 x 1.

El largo pitcher, que fué despedidod por Terry durante el invierno, por considerársele sumamente wild, se presentó en mejor forma que nunca y ponchó a nueve bateadores, permitiendo sólo seis hits a los 50 individuos que le fueron al plato. Hubbell ponchó a seis, permitió 11 hits y concedió cuatro bases, como Parmelee.

El inning de la victoria estuvo salpicado de lances interesantísimos. Virgil Davis abrió la entrada con un tubey por encima de la primera base, y Lyn King fué enviado a correr por él. Hubbell le dió entonces la base intencional a Charlie Gelbert, para trabajar a Leo Durocher y éste pegó una línea fuerte por el centerfield que fué aceptada por Hank Leiber. Seguidamente, Leroy Parmelee bateó de rolling por el short, un batazo bueno para doble play, pero Bartell fumbleó la pelota y las bases se llenaron.

En estas condiciones Terry Moore, primer bate de los Cardenales, produjo un rolling por tercera, que fildeó Jackson, pero su tiro a home fué muy afuera y mientras Mancuso salía de su posición para capturar la pelota, King anotó la carrera de la victoria.

Los Gigantes anotaron su única carrera en el décimo-segundo inning por base por bolas a Whitehead, un sacrifice de Melvin Ott y un single de Hank Leiber.

Los Cardenales, empero, empataron el score en esa misma entrada, siguiendo ese juego agresivo que poseen.

Con un out Joe Medwick singleó por el short y fué a tercera cuando Johnny Mize pegó un doble por el right field. Stuart Martin, un novato, salió a correr por Mize, y cuando Gelbert disparó un hit Medwick anotó la carrera del empate.

Leo Durocher terminó la entrada con un largo fly a Moore.

El score:

NEW YORK

	V.	C.	H.	O.	A.	E.
J. Moore, lf.	7	0	1	5	0	0
Whitehead, 2b.	6	1	1	7	2	0
Ott, rf.	5	0	1	3	1	0
Leiber cf.	5	0	1	7	0	0
Leslie, 1b.	6	0	1	15	2	0
Jackson, 3b.	6	0	1	1	3	2
Danning, c.	2	0	0	2	0	0
Mancuso, c.	2	0	0	6	2	0
Bartell, ss.	5	0	0	2	3	1
Hubbell, p.	6	0	0	1	1	0
Totales	50	1	6	49	15	3

x Un out cuando anotaron la decisiva.

SAINT LOUIS

	V.	C.	H.	O.	A.	E.
T. Moore, cf.	7	0	0	7	0	0
Frisch, 2b.	7	0	1	4	7	0
J. Martin, rf.	7	0	1	2	0	0
Medwick, lf.	6	1	2	5	0	0
Mize, 1b.	5	0	2	13	1	0
Collins, 1b.	2	0	0	3	2	0
Davis, c.	6	0	1	11	3	0
Gelbert, 3b.	6	0	2	1	1	0
Durocher, ss.	7	0	0	3	3	0
Parmelee, p.	7	0	2	2	5	0
S. Martin, xx	0	0	0	0	0	0
King, x.	0	1	0	0	0	0
Totales	60	2	11	51	22	0

x Corrió por Davis en el 7o.
xx Por Mize en el 12o.

«CHOCOLATE» LO QUE QUIERE ES PELEAR

Feldman, Klick, Brown

Anoche recibieron los promotores de la próxima pelea de Kid Chocolate, un cable de Charles Rose, manager de Tommy Paul en el cual les comunicaba que el conocido boxer no podría pelear en un mes por encontrarse con influenza.

Enseguida se pusieron cables a tres boxers conocidos: Lew Feldman, el magnífico junior lightweight, Frankie Klieck, vencedor del Kid y Buster Brown lightweilght vencedor a su vez de Klick.

Le preguntamos al Kid con cual le gustaría pelear más y nos contestó que con cualquiera aunque sería más de su agrado con Klick o Brown que son peleadores mientras Feldman es boxer defensivo. Lo que quiero es que venga uno pues estoy en magníficas condiciones y tengo miedo pasarme de training.

Al principio se había pensado en traer a Brown pero parece que a Pincho Gutiérrez le gustaba más Paul porque no es pegador fuerte, mientras que Buster Brown es un hombre de punch y pesa más de 133 libras. Las circunstancias parecen haberlo metido en un hoyo y Dios quiera no le rompan el «come back» al Kid.

¿No sería mejor traer un feather? Un lightweikht nos parece muy fuerte parael Kid actualmente y que no vean en esto una crítica sino un consejillo.

Anotación por entradas:

N. York	000	000	000 001 000 00-1
S. Louis	000	000	000 001 000 01-2

Empujadores: Leiber; Gelbert. Two base hits: Mize 2; Davis. Sacrifice hits: Ott 2; Bartell. Double plays: Durocher; Frisch y Mize. Quedados en bases: S. Louis 13; New York 5.

Volvió a ganar Gordon Rhodes para los A'S

Sus víctimas de ayer fueron los Browns de San Luis, que estuvieron muy dominados

FILADELFIA, Abril 29 (AP)—Expulsando a su viejo compañero, Leroy Mahaffey, del box, los Atléticos de Filadelfia derrotaron esta tarde a los Browns de San Luis con un score de 7 por 4.

Dusty Rhodes limitó el ataque de los Carmelitas a 4 hits y no fué hasta el noveno que se debilitó para permitir cuahro carreras.

SAINT LOUIS

	V.	C.	H.	O.	A.	E.
Lary, ss.	4	0	0	2	2	0
West, cf.	2	1	0	4	1	0
Solters, lf.	4	1	1	2	1	0
Bottomley, 1b.	4	0	0	0	7	0
Bell, rf.	4	0	1	1	0	0
Cliff, 3b.	4	1	1	0	2	2
Hemsley, c.	4	1	2	6	0	0
Carey, 2b.	4	0	2	2	1	0
Mahaffey, p.	1	0	0	0	0	0
Pepper, x.	1	0	0	0	0	0
Meola, p.	0	0	0	0	1	0
Coleman, xx.	1	0	0	0	0	0
Knott, p.	0	0	0	0	0	0
Totales	32	4	7	24	9	2

x Bateó por Mahaffey en el 7o.
xx Bateó por Meola en el 8o.

PHILADELPHIA

	V.	C.	H.	O.	A.	E.
Finney, 1b.	5	1	1	12	0	1
Moses, cf.	5	2	3	2	0	0
Johnson, lf.	3	1	1	1	0	0
Pucinelli, rf.	4	1	1	2	1	1
Peters, 3b.	4	1	1	0	1	0
Warstler, 2b.	4	0	1	1	4	0
Newsome ss.	3	1	2	2	7	0
Hayes, c.	3	0	0	5	0	0
Rhodes, p.	4	0	1	0	2	0
Totales	35	7	11	27	15	2

Anotación por entradas:

St. Louis	000	000	004—4
Philadelphia	011	100	40x—7

Empujadores: Solters; Clift 2; Hemsley; Peters; Johnson; Rhodes; Puccinelli 2. Two base hits: Moses 2; Bell; Puccinelli; Solters. Three base hit: Warstler. Home runs: Peters; Clift; Hemsley. Bases robadas: Johnson; Newsome. Double plays: Warstler; Newsome a Finney; Pottomley a Lary. Quedados en bases: St. Louis 4; Philadelphia 8. Bases por bolas: Mahaffey 1; Meola 3; Rhodes 3. Strike-outs: Mahaffey 3; Meola 1; Rhodes 2. Hits: por Mahaffey 6 en 5 innings; Meola 4 en 2; Knott 1 en 1. Perdió Mahaffey. Umpires: Ormsby; McGowan y Quinn. Tiempo: 1:58.

Base por bolas: Parmelee 4, Hubbell 4. Strike-outs: Parmelee 9; Hubbell 6. Umpires: Reardon, Barr y Ballan. Tiempo: 3:41.

M.E.C.D. 2016

A la Playa!

Siendo el Viernes día de fiesta este fin de semana es el momento indicado para comenzar su temporada de playa.

Con tal motivo nuestro **Departamento de Caballeros** le brinda una maravillosa colección de trajes de baño, "polo shirts", pantalones de playa, etc., en la mayor variedad imaginable de estilos, tejidos y materiales, y en una ámplia escala de precios.

Por vía de ilustración hoy presentamos aquí algunos de estos modelos.

Sánchez y Arce

AMISTAD 76
(frente al Ten Cents de S. Rafael)
Tels. A-0481, A-7737. Habana

Se efectuarán hoy las pruebas del Field Day atlético que ha preparado la Liga Colegial

Se trata del Circuito que controla Oscar Fornagueras. Habrá discusión del pentalo y relevos. Además, competencias para menores de 15 años. Nombran a todos los jueces

EL PRIMER EVENTO SE DARA A LAS DOS DE LA TARDE

Hoy jueves como habíamos anunciado se llevarán a efecto las competencias de Relevo Pentathlon a menores de quince años, organizadas por la Liga Intercolegial de Cuba. 17 son los eventos que llenan este programa y de seguro que los organizadores de estas competencias verán coronado con un éxito más en el calendario deportivo que vienen llevando a cabo este organismo.

Los Colegios de Belén, Escuelas Pías de Guanabacoa y Academia Baldor competidores en estos eventos han enfilados sus muchachos en la forma siguiente:

Relevo de 4x100 metros.

Belén: Mel, Gastón, S. León, E. Torroella, A. Herrera.

Escolapios: B. Méndez, D. Scott, C. López, J. Fernández.

Ba lodroJaEr vb etaoi taoi onnn

Baldor: G. Allende, J. S. Martín, M. Gastón, M. Averhoff.

elevo de 4x200 metros:

Belén: M. Llarena, S. Lóen, E. Torroella, A. Herrera.

Escolapios: N. Velasco, D-Scott, L. Falcón, R. Méndez.

Balcor: G. Allende, R. Courriel, E. López, O . S. Martín.

Relevo de 4x400 metros:

Belén: M. Ullivarry, C. Ribas, O. Beltrán, T. Puente.

Escolapios: C. Amiguet, C. López J. Fernández, R. Alvarez.

Relevo mixto.

Belén: E. Torroella, A. Herrera, M. Romañach, M. Emith.

Escolapios: R. Méndez, D. Scott. R. Amiguet, J. Gutiérrez.

En las competencias de menores de 15 años tomarán parte por Belén: R. Quiroga, S. Ruíz, A Freíxás, L. Llarena. Porel colegio Baldor, figura O. S. Murias y otros.

Los jueces que actuarán en las competencias son:

Arbitros de honor: Dr. Manuel Yáñez Esteban Hernández, Gerardo Coyula, José A Sordo, Octavio Lamas.

Director: Wilfredo Rodríguez.

Referee: Ingeniero Joaquín Cristo.

Starter: Ruperto Notario.

Inspector: Darío Alvarez.

Ordenador Eventos: Oscar Fornagueras.

Jueces de llegada: doctor Manuel Yánez, Ramón Rabassa, doctor Joaquín Velasco, Julio Navarro, Octavio Lamas, Isidro Ruíz.

Jueces de lanzamiento y salto de menores de 15 años: Pedro Oyarzun, Alberto Gutiérrez, René Boniche.

Anotador de Saltos y lanzamientos: Ignacio Alfaro.

Anotador de pista: Arturo Gispert.

Jueces del Pentathlon, Lanzamientos y Saltos: Reynaldo Rodríguez, Manuel Suárez, Gaspar Contreras.

Time Keepers: Manuel Díaz, Joaquín Valdés Orta, M. Serrapiñana, Ibrahín Consuegra, doctor Rafael Campuzano.

Inspectores de pista: Adolfo Martínez Luis de J. Martínez, José Berea

Informador y Copilador: Luis Martínez.

Médicos: doctores Arturo Ojeda y Conrado Núñez.

Tribunal seleccionador del mejor Atleta de las Competencias de menores de quince años: Adolfo Font, Sergio Varona, Pedro Galiana, Manuel F. de la Reguera, Pedro Martínez, Julio Fernández, Roberto Larcada Alberto Néstor Coronado.

Se suplica a los señores jueces que estén en la pista a la 1. 30 en punto

La Asociación Atlética lanza la convocatoria para sus Justas Libres de Atletismo

Comprende la misma muy interesante eventos. Clubs y colegios podrán intervenir en las competencias, que han de celebrarse, casi con seguridad en el campo de La Tropical

La Asociación Atlética Femenina, convoca por este medio a todos los Colegios, Escuelas, Institutos y Clubs o Sociedades de la República de Cuba para las Competencias de Campo y Pista Libres de 1936, que se efectuarán en el lugar y fecha que oportunamente señalará el Comité Ejecutivo de este Organismo, de acuerdoc con las siguientes bases:

Primera: Los colegios, escuelas, institutos y clubs o sociedades que deseen tomar parte en estas competencias deberán llenar los siguientes requisitos:

a) Ser miembro de este Organismo.

b) Solicitud de inscripción para las Competencias de Campo y Pista libres de 1936, firmada por el director del plantel, Presidente del Club o persona que ostente la representación legal de la entidad solicitante, dirigida al secretario de ésta Asociación radicada en Prado 125, altos. Habana.

c) Cuota de inscripción, que será de cinco pesos.

d) Cuota de inscripción de las atletas que será de 25 centavos, cada una

Estos requisitos deberán estar en poder del Secretario de esta Asociación antes de las seis de la tarde del día 25 de mayo de 1936.

Segunda: Las atletas que formen parte de los equipos competidores deberán ser amateurs y estar inscriptas en este organismo.

Tercera: Se celebrarán los siguiente eventos:

Carreras: 80 metros, con obstáculos 50, 100, 300 y 300 metros planos.

Saltos: Alto y largo.

Lanzamientos: Shot put (de ocho libras).

Jabalina.

Disco.

Relevos: 4x100.

Cuarta: Solamente se permitirá la inscripción de tres atletas por eventos, sin suplentes, por cada entidad.

Quinta: Ninguna atleta podrá tomar parte en más de cuatro eventos, incluyendo relevos.

Sexta: La puntuación será como sigue:

Por un primer lugar cinco puntos.

Por un segundo lugar 3 puntos

Por un tercer lugar 1 punto.

En la carrera de relevos no habrá puntuación.

Séptima: Se considerará Campeón de Pista de 1936 al colegio, escuela, instituto, club o sociedad, que obtenga mayor número de puntos en estas competencias. En esta puntuación no se contarán los relevos, por tener premio especial.

Octava: Las atletas que sin ser Senior resultares triunfadores en algún evento, pasarán a ser de esta categoría Senior.

Novena: Los premios consistirán:

a) Copa de plata para la entidad que resulte vencedora.

b) Copa de plata para la entidad que resulte vencedora en la carrera de relevos.

c) Medallas de oro, plata y bronce para las atletas que ocupen el primer segundo y tercer lugar, de acuerdo con las siguientes especificaciones:

Fara que haya premios (medallas) para los tres primeros lugares, será necesario que compitan, por lo menos cinco atletas por eventos.

Si hay solamente cuatro competidoras en algún evento, se darán premios al primer y segundo lugar.

Si hay dos o tres competidores en algún evento, se dará premio al primer lugar únicamente.

En caso de haber una sola competidora en un evento, no se dará medalla.

La puntuación siempre se contará de acuerdo con la base sexta.

Décima: El Comité Ejecutivo declarará desierta estas Competencias, si no se inscribe más de una entidad.

Undécima: El comité Ejecutivo de esta Asociación se reunirá el día 25 de mayo de 1936 a las ocho y media de la noche para ultimar los detalles relacionados con estas Competencias.

Los delegados de las entidades inscriptas concurrirán a esta reunión para trata de los soteos eliminatorios, en caso de necesidad y de la parte económica, haciendo entrega al secretario de ésta Asociación una lista de las atletas que competirán en cada evento.

Duoocima: Los jueces y demás oficiales serán designados por el Comité Ejecutivo de este Organismo.

Décimatercera: La justa interpretación de estas bases, así como los detalles no relacionados expresamente en las mismas, serán resueltos por el Comité Ejecutivo de esta Asociación.

Nota: Esta Asociación recomienda un reconocimiento facultativo de todas las atletas que tomen parte en estas Competencias.

Asociación Atlética Femenina de Cuba.

Marcelino Albareda, Presidente; **Antonio Abreu Espinosa,** Secretario.

GANO EL TEAM HABANA

PANAMA, abril 29. (AP).—El team de baseball cubano, «Habana» que se encuentra jugando aquí, derrotó esta tarde al club «La Postal» con score de 7 por 5 en el primer juego y después perdió con el General Thomas Herrera en el segundo, 4 por 3.

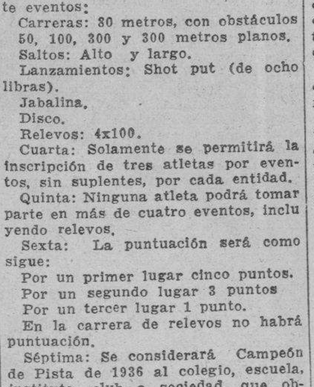

ses: Chicago 5; Boston 8. Bases por bolas: Kennedy 3; Evans 3; W. Ferrell 1; Ostermueller 1. Strike-outs: Kennedy 3; W. Ferrell 1; Evans 1; Hits: por Kennedy 8 en 6 innings; Evans 4 en 2 1-3; W. Ferrell 2 en 6; Ostermueller 1 en 1-3; Henry 2 en 2 2-3. Ganó Henry. Perdió Evans. Umpires: Johnston, Summers y Owens. Tiempo: 2:13.

DESDE EL BULL PEN

ALGO DEL BIG SHOW

Por GALI

Mientras Babe Ruth saca su palco especial para todos los juegos de los Yankees en el Stadium, los altos oficiales del club dicen horrores de él en las oficinas de la novena... Jimmy Foxx ha caído como una onza de oro en el Boston... Por lo menos los periodistas de la ciudad le están dando más publicidad que a Tris Speaker!!!... Al parque de los Bees no está acudiendo ningún público... Y por esta razón, las palomas han escogido la caseta del scorer como palomar... Un grupo de expertos que se precia de conocer admirablemente el boxeo tiene la impresión de que Jimmy McLarnin ha terminado sus días como pugilista de primera clase... La noticia de que el Garden no quiere darle el chance a Joe Louis con Jimmy Braddock está confirmada... Jimmy Johnston ha hecho declaraciones en ese sentido en estos días... Cuando un grupo de managers de la Asociación Americana felicitó al veterano Burleigh Grimes por haber sido designado piloto del Louisville, éste les contestó: "Vayan al diantre!!!"... Chick Klein, en un artículo que publica en una revista americana, dice que cuando está con dos strikes y ninguna pelota, siempre deja que sea el pitcher el hombre de las preocupaciones... Bill Terry está estrechando la mano a todos los managers de la Liga Nacional en su primer game de la temporada con ellos.. La única excepción ha sido Casey Stengel!!!...

Al López tiene vivo interés en perjudicar este año al Brooklyn por dos motivos: (1) porque lo cambiaron al Boston, y (2) porque Stengel ha dicho que los críticos le dan demasiado valor!... Otro nombre que dan a los players del Boston Red Sox es este: "Los diamantes de Yawkey"... Flin Rhem, que estuvo con los Cardenales hace años, acaba de ser multado y suspendido por el Nashville, de la Liga del Sur, por haber roto las reglas de entrenamiento... Los New York Cubans de Alexander Pompez acaban de adquirir los servicios de otro lanzador de fama... Se trata de Peter Albright, derecho, de enorme velocidad, que trabajó el año pasado con el Denver... Albright tiene el record de struckouts en un game... Ponchó a 21 en un desafío el año pasado... Dixie Walker hizo tan buena impresión a McCarthy en los días en que jugó por Benny Chapman, que el manager de los Yankees puede buscarle un puesto en el equipo regular... El día 15 de Mayo es la fecha indicada para que todos los clubs rebajen a 23 el número de jugadores que han de usar en la temporada, y los Yanks tienen que desprenderse de dos... Myril Hoag, de los Yanks, tiene ahora el mejor brazo de la Liga Americana... Se habla de que los Yankees enviarán al catcher Joe Glenn al Filadelfia, y al outfielder Walker al Brooklyn, por wiavers...

En el último juego de los Dodgers y Gigantes, celebrado en Flatbush, todos los fanáticos fueron registrados por la policía, a petición de Bill Terry, manager de los New York, y a muchos les encontraron melones podridos, manzanas pasadas, plátanos y otras frutas en mal estado... (Dick Bartell, que pudo haber sido el blanco de todos estos productos, no salió a practicar con el team)... El terreno de los Dodgers está tan duro que los rollings dan bounces muy rápidos... La vida de un umpire de las Grandes Ligas, pese a resultar muy accidentada, no produce... Ahora se acaba de saber que Charley Rigler, que murió en Diciembre, sólo dejó $12.50 a su familia...

Entre los EE. UU. y Japón disputaríase en Alemania la supremacía del salto

El record mundial del evento está en manos de los norteamericanos, pero los nipones podrían oponerles resistencia

(Por JOHN MCMANIS)

NEW YORK, abril 25. El gran atleta noruego Karl Hoff fué el primero que logró salvar la altura de 4.20 metros en el salto con percha. Empero, han sido los norteamericanos quienes han aprovechado sus enseñanzas.

En efecto, es en Estados Unidos donde se practica este deporte con más asiduidad. El record olímpico —4,24 metros— pertenece al atleta nortamericano William Miller, y su compatriota William Graber posee el record mundial: 4,31 metros. Además, Keith Brown, de igual nacionalidad, está esperando la homologación oficial desu marca de 4.32 metros.

Desde hace años se disputan Brown y Graber la supremacía del salto con percha en su país, Graber estableció su record en los certámenes preliminares de la olimpíada de 1932. Empero, debido a la seria competencia del atleta japonés Nishida en Los Angeles, Graber actuó con cierta nerviosidad y sólo llegó a salvar la altura de 4.07 metros. Nishida fué derrotado por Miller. El estadunidense Jefferson obtuvo el tercer lugar, y Graber el cuarto.

La nerviosidad de Graber, creen los críticos deportivos, puede privarle otra vez de colocarse en primera fila. Brown, sin embargo, es más sereno, y durante seis años se ha mantenido en buena posición.

Graber pertenece al conjunto atlético de la universidad de California del Sur, establecimiento de enseñanza que presta gran atención al atletismo entre sus estudiantes. De allí saldrán probablemente uno o dos de los saltarines que integrarán el equipo olímpico norteamericano.

El contingente de California no se limita a Graber y a sus condiscípulos Sefton y Meadows. En el Colegio de San Diego, del mismo estado, figura Jack Rand, que ha sobrepasado varias veces los 4.20 metros: Cornelius Warnerdam, del Colegio de Fresno, tiene el mismo antecedente en su favor; y Jack Hauger, de la Universidad de California, les sigue a poca distancia.

A pesar de la excelente actuación de estos atletas, los críticos no pierden de vista a los japoneses, que, según informes recibidos, se están entrenando con suma asiduidad y con mucho cuidado. No sería extraño, pues que si Nishida logró colocarse en segundo puesto en las olimpíadas de 1932 en que el Japón tan sóolo comenzaba a destacarse, los saltarines nipones logren disputar con éxito a sus adversarios norteamericanos la supremacía en 1936. Tienen los japoneses a su favor el hecho de que su constitución física—piernas cortas y fuertes— se prestan para las pruebas de salto, tanto en largo como en alto.

El salto con percha, o garrocha, ha sido una especialidad norteamericana desde hace muchos años. Sólo en 1906 año en que ganó la prueba el francés Gouder, ha pasado el título olímpico a otro país

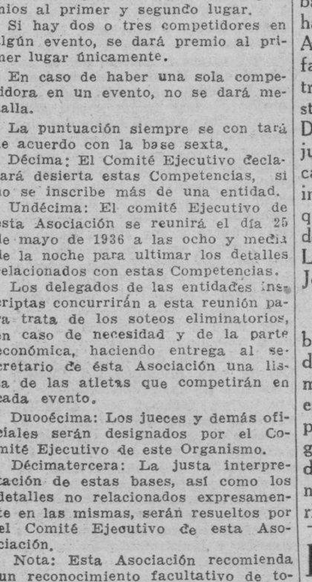

DR. ISMAEL VELÁZQUEZ DEL VALLE

El suscrito Médico y Cirujano de la Facultad de Medicina de México, CERTIFICA: Que en repetidas oportunidades que ha prescrito a sus enfermos de blenorragia el afamado producto BLENO-BLENOL, siempre ha obtenido espléndidos resultados, por lo que considera a BLENO-BLENOL, como indispensable en el tratamiento de las enfermedades de las vías urinarias de origen gonocócico, pues no hay medicina nacional o extranjera que le supere.

(firmado)— Dr. I. Velázquez del Valle.

LOS SEIS DE LA FAMA

	J.	V.	C.	H.	Ave.
Terry, Gigantes	9	24	4	12	.500
Medwick, Cards	10	48	5	21	.438
Lombardi, Reds	10	37	8	16	.432
Gehringer, Det.	12	55	17	23	.418
R. Ferrell, Red Sox	15	51	8	21	.412
Moses, Atléticos	13	51	13	20	.392

Perdió Walters la goma y el game con Pitts

Después de dar dos pases gratis para llenar las bases, propinó un dead ball

PITTSBURGH, Abril 29 (AP).—Bucky Walters perdió el control después de haber pasado intencionalmente a dos hombres para llenar las bases en el onceno inning, y al darle un dead ball a Gus Suhr, produjo la victoria de los Piratas con score de 10x9.

El pequeño Lloyd Waner, que retornó al lineup después de prolongadísima ausencia debido a un caso de pulmonía, fué uno de los que contribuyó a la victoria con un doble.

Morris, el nuevo short stop de los Phillies, elevó a siete el número de desafíos en que ha bateado de hit.

El score:

PHILADELPHIA

	V.	C.	H.	O.	A.	E.
Chiozza, cf.	5	1	2	8	0	0
Watkins, lf.	5	0	1	3	0	0
Allen, rf.	1	1	1	0	0	0
J. Moore, rf.	4	0	2	2	0	0
Haslin, 2b-3b.	4	0	0	3	5	0
Norris ss.	4	0	2	1	3	3
Camilli, 1b.	6	1	1	111	1	0
Wilson, c.	6	2	2	3	0	1
Vergez, 3b.	3	1	1	0	1	0
Sulik, x.	1	1	1	0	0	0
Gomez, 2b.	2	0	0	1	0	0
Davis p.	4	2	2	0	1	0
Walter, p.	1	0	0	0	2	1
Totales	46	9	15	31	14	4

x Sulik bateó por Verfez en el 8o.
xx 1 out cuando se anotó la decisiva.

PITTSBURGH

	V.	C.	H.	O.	A.	E.
Jensen, lf.	6	0	1	3	0	0
L. Waner, cf.	6	1	1	5	0	0
P. Waner, rf.	4	0	1	5	0	0
Vaughan, ss.	3	2	1	3	4	0
Suhr, 1b.	5	2	2	8	0	0
Lavagetto 3b.	5	2	2	0	3	0
Young, 2b.	4	1	1	1	1	0
Todd, cf.	4	1	1	8	0	0
Birkofer, p.	1	1	1	0	1	0
Hoyt, p.	2	0	0	0	0	0
Tising, p.	0	0	0	0	0	0
Lucas, p.	1	0	0	0	1	0
Totales	41	10	11	33	10	0

Anotación por entradas:

Philadelphia	2	00	4	00	0	30	00	—	9
Pittsburgh	0	41	0	20	0	20	01	—	10

Empujadores: Norris 2; Young; Jensen 2; L. Waner; Vaughan; Verges; Dadis 2; Chiozza 2; J. Moore 2; Suhr 2; Lavagetto4 Two base hits; Jensen; Lavagetto; Young; Suhr; L. Waner; Chiozza; J. Moore. Three base hit: Suhr. Home run: Vaughan. Sacrifices: Haslin 2; Young; P. Waner. Double palys: Haslin a Camilli; Gomez, Norris a Camilli. Quedados en bases: Philadelphia 12; Pittsburgh 9. Base por bolas: Birkofer 2; Davis 2; Hoyt 1; Tising 1; Lucas 1; Walter 4. Strike-outs: Birkofer 3; Hoyt 1; Tising 1; Davis 1. Hits: a Birkofer 7 en 3 1-3 innings; Hoyt 6 en 3 2-3; Tising 1 en 1; Lucas 1 en 3; Davis 10 en 7; Walter 1 en 3 1-3. Dead ball: Lucas a Norris; Walter a Suhr. Ganó Lucas. Perdió Walter. Umpires: Magerkurth, Quigley y Moran. Tiempo: 2:38.

El partido estelar del Habana Madrid se destaca por lo que valen los que toman parte en él

Ugalde y Gayarre vs. Pedrito y Labat Menor. A 1ra. hora se batirán Salvador y Bernal con Torres y Cubota. En el tercero, Echeverría y Azpeitía contra Montes Menor y Labat Mayor

Mingo y el Cachorro en el estelar de esta noche. Nada más lógico. Al público le encanta ver a cada ídolo frente a frente y cuando pasan varios días sin que se les vea de contrarios, lo piden. La empresa del Habana Madrid ha tenido que designarlos para el match principal de hoy, les han puesto compañeros de calibre tal, que las fuerzas quedan nivelados colosalmente.

Ugalde saldrá con Gayarre, mientras que Pedrito será el auxiliar de Labat menor. Dos parejas que deben dar mucho juego antes de que se decida el triunfo a favor de una de ellas. Los espectadores tendrán oportunidad de presenciar un emocionante e interesante match de pelota vasca.

Los blancos tendrán a su favor una ligera ventaja en el saque.

Salvador y Bernal serán los encargados de contrarrestar la ofensiva de Torres y Cubota, en el match inicial de la función. Se trata de cuatro jugadores que acostumbran a desarrollar su mejor juego, y que por realizar su máximo esfuerzo siempre reciben como premio el aplauso del público. Ello basta para que estemos seguros de que el primero será digno de verse.

Echeverría aparece enel encuentro final, llevando de zaguero a Azpeitia, mientras sus contrarios serán Montes menor y Labar mayor.

HABANA-MADRID

Programa oficial para la función que comenzará esta noche a los 8.30.

Primer partido a 25 tantos: Salvador y Bernal, blancos contra Torres y Cubota, azules. A sacar ámbos del cuatro catorce y medio.

Primera quiniela, a seis tantos: Salvador, Bernal, Torres, Cubota, Pedrito y Labat mayor.

Segundo partido a treinta tantos: Ugalde y Gayarre blancos; contra Pedrito y Labat menor, azules. A sacar los primeros del cuadro catorce y los segundos del catorce y medio.

Segunda quiniela: a seis tantos; Ugalde, Gayarre, Labat menor, Echeverría(Azpeitia y Montes menor.

Tercer partido a 30 tantos: Echeverría y Azpeitia, blancos, contra Montes menor y Labat mayor, azules, A sacar del cuadro 14 y medio, ambos.

RESULTADO OFICIAL DE LA FUNCION CELEBRADA ANOCHE

PRIMER PARTIDO

	Tantos
Torres y Vales, blancos	21
Salvador y Cubota, azules	25

Ganadores: AZULES.

PRIMERA QUINIELA

	Tantos	Pagos
1—Torres	1	$ 4.58
2—Salvador	5	5.15
3—Cubota	1	2.06
4—Pascau	1	1.71
5—Aníbal	6	2.16
6—Labat mayor	1	2.42

Ganador: ANIBAL.

SEGUNDO PARTIDO

	Tantos
Pascau y Labat menor, blancos	28
Sarmiento y Epifanio, azules	30

Ganadores: AZULES.

SEGUNDA QUINIELA

	Tantos	Pagos
1—Labat menor	6	$ 1.42
2—Sarmiento	1	3.02
3—Epifanio	2	2.69
4—Bernal	4	9.69
5—Betancourt	2	3.72
6—Constante	3	1.73

Ganador: LABAT menor.

TERCER PARTIDO

	Tantos
Bernal y Betancourt, blancos	30
Constante y Labat mayor, azules	14

Ganadores: BLANCOS.

Decidieron otra vez a batazos Chic. y Boston

Un single de Rick Ferrell produjo la carrera de la victoria en el noveno acto

BOSTON, Abril 29 (AP)—Los Médias Rojas de Boston, envueltos en otra batalla de batazos, derrotaron esta tarde a los Medias Blancas de Chicago con score de 8 por 7 para recuperar el primer lugar de la Liga Americana.

Una concurrencia de 10.000 presenció el desafío en el cual Rick Ferrel produjo la carrera de la victoria en el noveno inning, con un single con las bases llenas.

Wesley Ferrell, volvió a pitchear pero sólo duró seis innings. Fred Ostermueller también volvió a pitchear y fué bateado, teniendo que sacar la cara el novato Henry.

El score:

CHICAGO

	V.	C.	H.	O.	A.	E.
Radcliff, lf.	5	0	0	0	1	1
Kreevich, cf.	5	1	0	5	0	0
Haas, rf.	5	0	1	0	1	0
Bonura 1b.	3	1	2	9	0	0
Appling, ss.	4	1	2	1	2	0
Piet, 2b.	4	1	2	2	2	0
Dykes, 3b.	3	1	1	4	3	0
Sewell c.	4	1	2	4	1	0
Kennedy, p.	2	0	1	0	2	0
Hayes, xx.	0	1	0	0	0	0
Evans, p.	1	0	0	0	3	0
Wyatt, p.	0	0	0	0	0	0
Totales	36	7	11	25	15	1

x Con out en el 9o. cuando se anotó la decisiva.
xx Bateó por Kennedy en el 7o.

BOSTON

	V.	C.	H.	O.	A.	E.
Cooke, rf.	4	1	1	6	1	0
Cramer, cf.	4	3	2	5	0	0
Manush, lf.	4	0	0	7	0	0
Foxx, 1b.	4	0	0	7	0	0
Werber, 3b.	3	1	1	1	2	0
R. Ferrell, c.	4	0	3	3	0	0
McNair, ss.	4	0	1	2	3	1
Melillo, 2b.	4	0	1	2	3	0
W. Ferrell, p.	2	2	1	0	0	0
Ostermueller, p.	0	0	0	0	0	0
Totales	34	8	13	27	10	1

Anotación por entradas:

Chicago	0	1	0	0	2	0	4	00	—7
Boston	1	0	1	0	4	0	1	1	—8

Empujadores: Sewell 2; Radcliff; Haas; Bonura; Piet; Manush 3; Werber 2; R. Ferrel 2; McNair. Two base hits: Sewell; Kennedy; Cramer; Three base hit: Manush. Sacrifices: Dykes; R. Ferrell. Double play: Kennedy a Piet a Appling a Bonura; Cooks a McNoir. Quedados en bases: Chicago 5; Boston 8. Bases por bolas: Kennedy 3; Evans 3; W. Ferrell 1; Ostermueller 1. Strike-outs: Kennedy 3; W. Ferrell 1; Evans 1; Hits: por Kennedy 8 en 6 innings; Evans 4 en 2 1-3; W. Ferrell 2 en 6; Ostermueller 1 en 1-3; Henry 2 en 2 2-3. Ganó Henry. Perdió Evans. Umpires: Johnston, Summers y Owens. Tiempo: 2:13.

M.E.C.D. 2016

ATLETICO DE CUBA CONTRA ACCION REPUBLICANA, MAÑANA, EN EL VTC.

RESULTARA EXCELENTE EL PROGRAMA DE BOXEO DEL SABADO EN LA ARENA CERVEZA CRISTAL

TOPICOS FUTBOLISTICOS

Por PETER

—Una protesta, injusta.
—Por qué juega el Cultural.
—Acuerdos de la Feedración.

El Secretario del Nacional Foot-Ball Club nos ha enviado la siguiente carta, la cual publicamos con el natural disgusto que nos causa el ver con qué facilidad la gente coge monte, como vulgarmente se dice:

«Señor Pedro Fernández Alonso, DIARIO DE LA MARINA. Ciudad.

Distinguido señor: En la seguridad de q. es usted el autor de la petición hecha a la Federación para celebrar un partido el día veinte de mayo, entre el titulado campeón comercial y el Cultural S. A., a nombre del Nacional F. C., y cumplimentando un acuerdo directivo, recabo de usted, como Cronista y caballero, un rato de atención para éstas líneas.

El día treinta del pasado mes de marzo, esta Sociedad, al tener conocimiento de lo dispuesto por la F. de F., en relación con el beneficio a la Prensa, brindó y tiene a disposición de los organizadores sus dos equipos. para que disponga lo que creyere oportuno.

Al tomar la Junta Directiva, el acuerdo antes dicho, lo hizo con la intención de demostrar su gratitud hacia la Crónica Balompédica, no pensó el N. F. C., que estando su ofrecimiento en pie, recibiese semejante acción, no buscaba el Nacional beneficio alguno con ponerse a disposición de la Federación y ustedes.

La limpia historia de respeto y consideración que siempre ha tenido esta Sociedad, para los que militan en el sector balompédico, reclama y exige se le trate en iguales condiciones, si se pretende desconocer nuestra existencia y ofrecimiento del treinta de marzo; si usted señor Peter, autor de la petición, ha pensado que buscaba mos una propaganca que nuestros escasos recursos económicos no nos permiten conseguir, le garantizamos señor Peter, que para el próximo año, tendremos una Casa Comercial que nos garantice, pues entonces usted creerá que somos dignos de figurar en ese programa.

La Sociedad «Nacional Futbol Club» da a usted las expresivas gracias por la incorrecta acción recibida y por habernos hecho comprender que dentro del Futbol para merecer consideración de ciertos señores hay que ser, BLANCO, RICO Y EXTRANJERO».

Nos interesa que los miembros del Nacional Foot Ball Club sepan que no soy autor de nada. Eso de matchear al Campeón de la Liga Comercial contra el Cultural, fué un acuerdo unánime. Lo pueden garantizar los demás compañeros.

Es cierto que el Nacional se dirigió a la Federación de Futbol de la Habana, poniendo a disposición de los cronistas balompédicos, sus dos equipos para la fiesta que estamos preparando para el día veinte de mayo, en lo que se equivoca la Directiva del Nacional, o por lo menos, los que intervinieron en tomar el acuerdo de protestar, es en creer que por el hecho de haberse ofrecido estábamos en la obligación de contar con el Nacional. Nosotros los cronistas balompédicos estimamos mucho la atención del Nacional, le estamos muy agradecidos, aún después de esta carta que envió el Secretario a nuestro poder, y no a la entidad que antes mandó la del ofrecimiento.

Si se logra el permiso de la Asociación Nacional para jugar ese partido será entre el Campeón de la Federación Comercial, Deportivo Santa Fe, y el Cultural. Y que conste que juega el Cultural no porque esté respaldado por una casa comercial, ni porque sus componentes sean blancos, ricos y extranjeros. El Cultural jugará con el Deportivo Santa Fé, sencillamente porque siendo este conjunto el mejor de la Federación Comercial, lo lógico es que se le enfrente al mejor de la Federación de Futbol de la Habana. Si el Nacional ocupara el lugar que ahora tiene el Cultural en el Campeonato de la Serie B, sería entonces el contrario del Deportivo Santa Fé, aunque el Cultural, con la anticipación muy plausible que lo hizo el Nacional, se hubiera brindado a los cronistas de balompié

Eso es todo.

A continuación publicamos los acuerdos adoptados por el Comité Directivo de la Federación de Futbol de la Habana, en su reunión ordinaria del martes pasado. Y al final de dichos acuerdos aparece el gran programa que se ofrecerá el próximo domingo en el Campo Cerveza Polar:

Cumpliendo un mandato del Club Deportivo Centro Gallego se le dió posesión del cargo de Secretario de la Federación de Futbol de la Habana al doctor José Abella Teijero.

—Referente a los acuerdos adoptados por el Subcomité Directivo en su sesión ordinaria celebrada el día 27 de los corrientes, se acordó lo siguiente:

a) Comunicarle al Subcomité Directivo que si en el futuro se volviese a presenciar otra alteración del orden como la sucedida en el partido Racing-Cultural, el Delegado Deportivo de la Federación de Futbol de la Habana que actuase queda autorizado para rendir un informe bien detallado de lo que sucediese, para aplicarles a los jugadores alteradores del orden la sanción correspondiente.

b) Con respecto al indulto que han otorgado a los jugadores Ricardo Mas y Mas, Anastasio Gutiérrez Revuelta, Luis Requejo Olea, Rolando Mayón Vázquez y José Manuel González que se habían desplazado a jugar en equipos no federados, participarle al subcomité Directivo que no le impartimos su aprobación, teniendo por lo tanto que continuar suspendidos hasta el término total de las penas impuestas.

—Acceder a la petición del Club Deportivo Hispano América señalando su home Club para el programa del domingo próximo en el stadium Polar.

—Enviarle una atenta comunicación al señor Claudio Conde solicitando nos remita lo más pronto posible el Trofeo La Cotorra.

—Comunicar por este medio a todos los atletas inscriptos en esta Federación que las bajas de los jugadores no serán aceptadas en lo sucesivo si no vienen acompañados de sus carnets correspondientes .

—Darse por enterados de una atenta comunicación enviada por la Asociación Habanera de Arbitros de Foot Ball participándonos que han tomado debida nota sobre la suspensión solicitada por tiempo indefinido del señor Guardia.

—Trasladar al subcomité directivo, por ser de su competencia, una comunicación enviada por el jugador Rolando Mayón Vázquez, pidiendo el levantamiento del castigo que le había impuesto el organismo antes mencionado, por haberse desplazado a jugar en equipos no federados.

—Se aprobaron las siguientes altas de jugadores: Por la Juventud Asturiana, Pedro Jorge Suárez y por el Betancourt C. C., Federico Marta Martínez, Arsenio Prieto Fuentes y Amado González García. También que dó aprobada la inscripción del jugador juvenil Manuel Peón García, por la Juventud Asturiana.

—Programa para el domingo día tres de mayo en el Campo Cerveza Polar:

En opción al campeonato de la primera Serie B: 12.45 Racing foot ball Club, vs. Betancourt, S. C.

En opción al Concurso Juvenil Competidora Gaditana: 2 p. m. Iberia Foot Ball club vs. D. Centro Gallego

En opción al campeonato Provincial de la Habana: 2.45. Centro Gallego vs. Olimpia S. C.

4.30 Juventud Asturiana vs, Deportivo Hispano América.

Delegado Deportivo señor Manuel González.

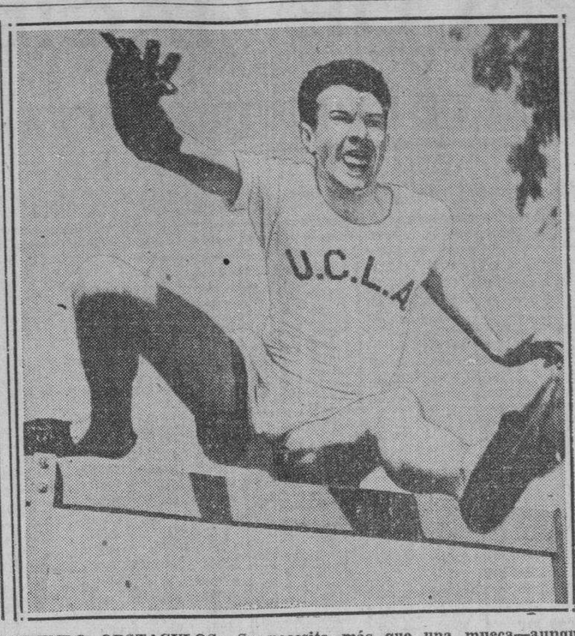

VENCIENDO OBSTACULOS.—Se necesita más que una mueca—aunque eso ayuda—para vencer los obstáculos en una de estas carreras de 400 metros tal como lo hace Jimmy Miller, mientras se entrena en Los Angeles para los Juegos Olímpicos.

Mendizábal pitcheará contra el Cubaneleco en el choque inicial de mañana en el V.T.C.

Será este el último día que los clubs de la Liga Social se enfrenten con los de la Liga Nacional, antes de la serie criolla de Octubre. Cuatro grandes clubs frente a frente

RICARDO TRUJILLO DEBUTARA CON EL CAC

Un bello programa —último de la temporada en cruce de clubs de las dos ligas— será ofrecido mañana viernes por la tarde, en los terrenos del Vedado Tennis Club, donde ha de jugarse este año la mitad de la gran temporada de basket amateur que nos prepara la Liga Nacional.

El orden de los juegos es ya conocido. El team de la Acción Republicana se enfrentará con el equipo del Club Atlético en el turno estelar, y el formidable conjunto del ADC medirá sus fuerzas con el Cubaneleco en el primero. Y esto, como es fácil comprender, brindará a la afición uno de los mejores espectáculos de la temporada preliminar.

UN ULTIMO CHANCE

Nunca como mañana se ofrecerá a los fanáticos una oportunidad tan bella para comparar las fuerzas de una y otra liga. En los dos choques anunciado están envueltos precisamente cuatro teams que tienen aspiraciones campeonables, y esto permitirá a todos presenciar desafíos de sensación, propios de la campaña.

El Cubaneleco, que muchos tienen por favorito del campeonato, aparecerá frente al equipo del ADC, cuyos directores no se ocultan para decir que tienen el mejor team de la Liga Social. En este duelo habrá abundante hitting, muy buen pitching y fielding hermético, que conducirá a los dos teams a un duelo de interés.

En el match de Acción Republicana vs. CAC se reproducirá el duelo del sábado pasado, cuando ambos teams combinaron hitting con pitching efectivo en los pinches para decidir su game. El CAC triunfó en esa ocasión con score de 8 por 5, pero, los políticos no han quedado conformes, ya que gran parte de las carreras del CAC se debieron al fielding perdido y se disponen a jugar primorosamente en esta nueva oportunidad para llevarse la decisión.

BUENOS PITCHERS

Los amantes del buen pitching serán complacidos en este programa, ya que los cuatro clubs que aparecen envueltos en la fiesta que se prepara cuentan con excelentes lanzadores.

El ADC dependerá probablemente de Zamacona, que es un hurler de condiciones excepcionales. El Cubaneleco comenzará con Quevedo, y terminará, seguramente, con Juanito Domínguez, que es otro lanzador de puntería.

En el segundo game pueden pitchear Boffill o Alonso por Acción y Gustavito García por el Atlético.

DETALLES SUELTOS...

Hay muchos detalles que permiten pensar que en este doble header ha de verse excelente base ball. En primer lugar, los cuatro clubs tienen punch al bate y magníficos pitchers... Los cuatro aspiran al campeonato de sus ligas... Son admirablemente bien dirigidos... Tienen jugadores populares en el sector amateur, y hombres de mucha experiencia en el juego... Son teams agresivos, que no acostumbran a darse por perdidos, aún cuando sus rivales les lleven algunas carreras... El Cubaneleco tiene el mejor trío de outfielders del campo amateur... El Atlético presentará un short stop nuevo, que es una sensación, y un outfielder del calibre de Trujillo, que está destinado a grandes cosas en el mundo basebolero amateur... El ADC cuenta con muchos ex jugadores de la Universidad que juegan a la pelota con verdadero amor propio... Tino Argimón y Juanillo Mendizábal, dos estrellas del game, volverán a trabajar en los terrenos del Vedado Tennis, donde hacía tiempo que no aparecían... Justo Pérez, un outfielder audaz en la Social, se enfrentará con Torres, la estrella del Cubaneleco... Por el ADC pitcheará el zurdo Zamacona, que tiene fama de saber sorprender a los corredores fuera de primera, y por el Atlético trabajará Cubillas, que ha progresado un setenta y cinco por ciento, luciendo una estrella indiscutible del box... Los viejos Tigres del Glorioso, que ayudaron hace años con su esfuerzo a las victorias basboleras del club, estarán en los stands alentando a los jugadores del team de 1936, y la tarde será una de las más brillantes que se recordarán en la season.

JOE COEGO Y SIXTICO MORALES, AMBOS COMO WELTERS, EN UNA PELEA EN LA QUE CUALQUIERA DE LOS DOS PUEDE CONVERTIRSE EN CAMPEON

Un programa muy atractivo el que se ofrecerá el sábado en el ring de la Arena Cerveza Cristal. Kid Sila y Mario Hernández figuran también. Pedro Pablo Cárdenas y Armando Delgado

Joey Coego y Sixtico Morales van a pelear por tercera vez. Esta es la primera sin embargo, desde que Sixtico perdió el campeonato ligthweight a manos de Coego, que se enfrentan los muchachos en la división welter.

Cuando se anunció que tanto el uno como el otro habían aceptado combatir a base de welters, hubo muchos incrédulos. ¿Por qué? pues por la sencilla razón que se han olvidado de que ya Goego en cierta ocasión combatió frente a Baby de la Paz, en el peso welter y por cierto que hizo un excelente papel, el mejor que se ha comportado frente a la Sombra Negra.

Sixtico también ha logrado entrar de lleno en la división welter. Desde su regreso de los Estados Unidos donde en honor de la verdad obtuvo los más resonantes triunfos, el muchacho comenzó a aumentar en peso y le resulta muy difícil quedarse bajo las 135 libras.

COMIENZA UNA ELIMINACION DE MUCHO COLORIDO

Pincho Gutiérrez que es el que ofrece la velada del sábado hablando sobre el particular nos dijo lo siguiente: «Hay que ir buscando un buen contendiente a la carona welter de Legón. Este muchacho ha vencido a los mejores del patio y nada más natural que tratemos de encontrar quien pueda discutirle el cetro. No es bueno estar siempre pensando en peleadores extranjeros. En primer lugar, a menos que no sea muy conocido, resultan un fracaso. Además. las estrellas se llevan hasta el último centavo y no es justo que aquí habiendo peleadores de talla, éstos no tengan la oportunidad de presentarse a los fans entre los que cuentan muchísimas simpatías. Respecto al programa, quiero que los fans vean que estoy realizando los mayores esfuerzos.

EL PROGRAMA DEL SABADO

Comenzaremos con un preliminar a cuatro rounds seguido de otro también a ese mismo número de rounds entre Tomás Avila y Luis Vidal.. Otro a seis rounds entre Pedro Pablo Cárdenas y Armando Delgado y un semifinal a ocho raunds en el que tomarán parte Kid Sila y Mario Hernández que a decir verdad, hizo un excelente papel frente a Sixtico hace unos días.

Otras de las buenas noticias que quiero ofrecer a los fans. Pese a la bondad de esa velada, los asientos de gradas sólo valdrán ochenta centavos y ésto seguramente hará que la Arena Cristal se vea completamente repleta de fanáticos.

En realidad, Pincho ofrece algo bueno, excelente, Sólo la pelea entre los ases como Coego y Sixtico peleando en una especie de eliminación para optar por el campeonato de Legón, bastaría para convertir la velada en algo de gran atracción.

Nosotros siempre hemos tratado de hacer que los promotores lleven a vías de hecho un tercer encuentro pero enel peso welter a Coego y a Sixtico Morales.

Sixtico desde su regreso de Yankilandia está desconocido. Su pelea con Mario Hernández lo colocó a una gran altura. Le veremos ahora más doble y más resistente, con mucho más punch y más escuela, porque ha aprendido mucho durante su estancia en los Estados Unidos, Después de Legón ya podremos ir pensando en el Chino Alvarez y en cualquier estrella de por allá. Pero ahora vamos a ver como se comportan este par de toretes en una batalla a diez rounds en la cual el ganador puede convertirse en el campeón welter.

PROBABLES PITCHERS

NEW YORK, abril 29. (AP.)—Los probables pitchers para los juegos de hoy, jueves, son:

LIGA NACIONAL

Brooklyn en Chicago: Earnshaw vs. Carleton.

Philadelphia en Pittsburgh: Moore vs. Weaver.

Boston en Cincinnati: Osborne vs. Schott.

New York en St. Louis: Smith vs. Paul Dean.

LIGA AMERICANA

Cleveland en New York: Allen vs. Pearson.

Chicago en Boston: Cascarella vs Whitehead.

St. Louis en Philadelphia: Walkup vs. H. Johnson.

Detroit en Washington: Lawson vs. Newsom.

Bill Lee supera a Van Mungo en un duelo, 1 x 0

Tres singles seguidos le dieron la única carrera a los campeones de la Liga Nacional

CHICAGO, Abril 29 (AP)—Una de las más brillantes batallas de pitching que se han ofrecido hasta el presente en las Grandes Ligas, vió hoy como Van Lingle Mungo perdió frente a Bill Lee de los Cubs de Chicago con score de 1x0.

Los dos pitchers permitieron solamente 4 hits, pero Van Mungo estuvo de mala suerte todo el tiempo, y a eso debió su derrota. En el quinto inning, con Bucher en tercera, y Berres en la inicial, Mungo produjo un hit con dos outs pero la pelota le dió a Berres en las piernas mientras corría, y esto completó el tercer out que impidió la anotación de Bucher.

Los Cubs anotaron su única carrera en el cuarto cuando Galan, Herman y Hartnett conectaron hits seguidos. Esta victoria es la sétpima de Lee sobre el Brooklyn en dos años y su segunda consecutiva.

El score:

BROOKLYN

	V.	C.	H.	O.	A.	E.
Eckhardt, rf.	3	0	0	0	4	0
Cooney, cf.	4	0	0	4	0	0
Frey, 2b.	3	0	0	1	1	0
Lindstrom, lf.	4	0	1	4	0	0
Bucher, 3b.	3	0	1	0	0	0
Hassett, 1b.	3	0	1	4	0	0
Geraghty, ss.	3	0	0	2	1	0
Berres, c.	1	0	0	3	1	0
Phelps, c.	0	0	0	1	0	0
Mungo, p.	3	0	1	1	1	0
Totales	28	0	4	24	4	0

CHICAGO

	V.	C.	H.	O.	A.	E.
Galan, cf.	3	1	1	1	0	0
Herman, 2b.	5	0	1	3	2	0
Klein, rf.	3	0	0	1	0	0
Hartnett, c.	3	0	1	5	2	0
Demaree, lf.	3	0	1	4	0	0
Grimm, 1b.	3	0	0	9	2	0
Hack, 3b.	3	0	0	0	2	0
Jurges, ss.	2	0	0	3	4	0
Lee, p.	3	0	0	1	3	1
Totales	26	1	4	27	15	1

Anotación por entradas:

Brooklyn	000	000	000—0
Chicago	000	100	00x—1

Empujadores: Hartnett. Stolen base: Bucher. Double plays: Mungo a Geraghty a Hasset; Mungo a Hassett; Lee a Jurges a Grim; Hartnett a Grimm a Jurges a Grim. Quedados en bases: Brooklyn 4; Chicago 3. Bases por bolas: por Mungo 2; por Lee 3. Strike-outs: Mungo 5; Lee 4. Umpires: Klem, Sears y Goetz. Tiempo: 1:29.

EL EQUIPO DE TRACK Y FIELD DEL CLUB ATLETICO

He aquí el equipo de track y field que representará al Club Atlético en las justas inter-clubs de la Liga Social que se darán el sábado y domingo:

100 y 200 metros.
1.—Conrado Rodríguez; René Cuervo.

400 metros.
1.—Vicente Fernández Zayas.

800 metros.
1.—Lino Gigato; Luis Oca.

1.500 metros.
Luis Godoy; Santiago Díaz; Julio Navarro.

10.000 metros.
1.—Luis Godoy; Santiago Díaz; Julio Navarro.

400 metros con obstáculos medios.
José Santana.

Martillo.
Germán Rodríguez; Roberto Navarro.

Shot Put.
Carlos Cervantes; Manuel Sarría.

Disco.
Alfredo Piedra ,Roberto Navarro; Manuel Sarría.

Jabalina.
Alfredo Piedra.

Hágalo MAS POTENTE

usando Essolene

En los combustibles para aviones y autos de carrera, se usa un elemento especial que aumenta notablemente la potencia del motor.

La nueva gasolina Essolene contiene también ese elemento. Por esa razón, usando Essolene su automóvil arrancará más rápidamente, subirá mejor las cuestas y desarrollará más velocidad en el camino recto.

Essolene ofrece, además, la ventaja de eliminar los golpes y contribuir al funcionamiento más económico del motor. Adopte Vd. también Essolene, la gasolina que se diferencia de las comunes por su color anaranjado característico

★ ★ ★ ★ ★

Para obtener el máximo rendimiento de Essolene, use también Essolube, el as de los aceites.

Essolene M. P. · LA GASOLINA GIGANTE

WEST INDIA OIL COMPANY S.A.

...lo ha regalado ya el JABON CANDADO

..."más de medio millón de pesos en premios"!

PRIMERO EN Calidad...

DESDE 1863 el JABON CANDADO ha sido usado de Oriente a Occidente como el mejor jabón que ha existido. Su elaboración a base de los mejores ingredientes, fabricado de acuerdo con una fórmula científica escrupulosamente confeccionada, ofrece un jabón perfecto, que hace abundante espuma y deja la ropa completamente blanca y con inconfundible olor a limpio.

Además, el Jabón Candado no daña las manos de quienes lo usan, porque los ingredientes que lo componen, de absoluta pureza, protegen la piel, por delicada que sea, aún de aquellas personas que dedican varios días de la semana a lavar la ropa. Dichos ingredientes son tan puros como los de un jabón de tocador, por lo cual infinidad de personas lo emplean, inclusive, para el baño.

En todos los hogares se considera al Jabón Candado como sinónimo de "ropa blanca" y su rendimiento permite denominarlo "el más barato de los jabones", porque con un pan de Jabón Candado se lava mucha más ropa que con igual cantidad de cualquier otro jabón.

JABON Candado CRUSELLAS Y Cía

PRIMERO EN Premios...

En cuanto a premios se refiere, jamás industria alguna soñó dar la cantidad de "premios en efectivo" que ha distribuido en los últimos años el Jabón Candado en sus COLOSALES CONCURSOS... MAS DE MEDIO MILLON DE PESOS.

Entre dichos premios el Jabón Candado ha construido *17 Villas Jabón Candado* en los siguientes lugares: Santiago de Cuba "2".—Camagüey "1".—Guayos "1". —Sancti Spíritus "1".—Sagua la Grande "1".—Matanzas "1".—San Cristóbal "1".—Guanajay "1".—Guanabacoa "1".—Caserío de Luyanó "1".—Columbia, Marianao "1".—Calzada de Luyanó "1".—Santiago de las Vegas "1".—Puentes Grandes "1" Santos Suárez "1" y Arroyo Apolo "1"

17 VILLAS JABON CANDADO que han pasado a propiedad de 17 consumidores en los Colosales Concursos.—17 familias que han resuelto "para siempre" el problema del alquiler... 17 casas que son el orgullo de la barriada donde se han construído.

3 CAMPAMENTOS DE VERANO: En esos campamentos se han alojado miles de niños, recibiendo educación... gozando de los deportes al aire libre... viniendo a la Habana en excursiones especiales... haciéndose hombres sanos y preparados, con todos sus gastos por cuenta del "Jabón Candado"—Son pocas las localidades de la República donde no exista por lo menos un muchacho que recuerda con gran satisfacción su temporada en "el Campamento del Jabón Candado" en Varadero.

ADEMAS: 13,000 pares de zapatos y miles de pesos en radios, automóviles, muebles, bicicletas y otros artículos.

No existe en toda Cuba un pueblo donde no se conozcan los colosales Concursos Jabón Candado y donde no haya caído en suerte uno o varios de los miles de premios que ya se han distribuído... premios que consistieron en valores efectivos al momento, premios que han beneficiado a miles y miles de consumidores del Jabón Candado

•

La calidad del Jabón Candado no ha podido ser imitada... la magnitud de sus Concursos nadie ha soñado en igualarla.

SI COMPRA PANES RECORTE LOS CANDADITOS

SI COMPRA BARRAS EXIJA LOS CUPONES

OIGA todos los días nuestros 3 programas de radio. De 8 a 9 a. m. - de 12½ a 1½ p. m. - de 6 a 7 p. m. por la "Cadena CRUSELLAS" C. O. C. O. y C. O. C. H. de onda corta - C. M. Q. y C. M. B. C. de onda larga.

M.E.C.D. 2016

EL GATO NEGRO
CACHEIRO Y HERMANO

Ya está el Café... Compre en "EL GATO NEGRO" su billete para el sorteo diario de terminales.
"EL GATO NEGRO" es árbitro inconfundible de la suerte: aquí damos todas las oportunidades.

En las tres casas de EL GATO NEGRO ofrecemos tickets en cantidad ilimitada; todos los números. Y además le recomendamos un Gallo Tapado para el sorteo del 6 de Mayo, al precio de $10 entero, más franqueo, con opción al premio de $70,000.

'EL GATO NEGRO' falló esta vez: pero el Premio de Hoy lo daremos esta noche.- Adquiéralo

COMPRA-VENTA DE MONEDAS
Operamos en todas cantidades. Consulte la cotización nuestra.

Obispo 65.—Telfs. A-7780, A-0000.
Galiano y Zanja.—Telf. A-9298.
Obispo y Aguiar.—Tlf. M-4017.

LAS ESCUELAS NORMALES Y LAS PROFESIONALES DE COMERCIO EMPEZARAN A FUNCIONAR EL MES DE JULIO

Unos 40 comercios no cumplen la Ley de la Maternidad

Fueron denunciados ayer a la Secretaría del Trabajo. Hoy se celebra el Día del Ferroviario

DE LA S. DEL TRABAJO

Continúan los Inspectores del Fondo de Maternidad Obrera de la Habana comprobando que un gran número de comerciantes e industriales infringen la ley, no contribuyendo a la misma. Ayer fueron denunciados los siguientes:

Castro, Paz y Compañía, taller de reparaciones; Ramón Capote, tabaquería; Luis Cartaya, carbonería; José Cortiñas, lavandería; José Fernández, mecánico electricista; Faustino Fernández, barbería; Vicente Ferrer, talabartería; Salustiano Fernández, panadería; Horn Pinkus, remendador de calzado; Lorenzo Pérez, café cantina; Julián Rodríguez, carnicería; Pablo A. Sainz, imprenta; Manuel Rodríguez, fonda; Lino Hernández, rastro; Francisco Fernández, carbonería; José Antonio del Barrio, fábrica de mezcla; Ramón Piloto, barbería; Simón González, barbería; Antonio Vega García, barbería; Julia Wong, tren de lavado; Ramón Wong, puesto de frutas; Joaquín Lam, taller de lavado; Nicolás Cacelas, salón d e limpiabotas; Jesús López, barbería; Antonia Calaffell, pelquería; Luis Miró, taller de lavado; Adan Wallo, limpiabotas y zapatería; Antonio Luis y Compañía, bodega; Cooperativa Comercial, S. A., frutos del país; Gabriel Ruiz, barbería; Hoteles Morán, S. A.; Gorriarán y Michelena, Manuel Gómez, fábrica de tabacos; Bernardino Travieso, envases de piña; Germán Valdesuso, cantina sin alcohol; Pedro Diez, carnicería; Alfredo Guitian, depósito de hielo; Kahan y Tokarsky, bodega; José Waxman, figón; Samuel Cartembeu, fábrica de zapatos; Francisco Grosso, sastrería; José Dans, barbería; Jacobo Ezra, pajarería; Obdulio Agüero, casa de huéspedes; Juan J. González, cine; Pedro Díaz, sastrería, y Víctor Domenech, barbería.

EL DIA DEL FERROVIARIO. — No aprobó el Secretario del Trabajo el informe rendido por el doctor Comas, Director interino de Higiene y Previsión Social, que solicitaba la suspensión del Día del Ferroviario que ha de celebrarse hoy en toda la República.

Con tal motivo designó el Jefe del Trabajo al doctor Pelayo Peláez Bosch, médico del Negociado de Previsión Social, como Presidente del Comité Central Organizador de los festejos y al señor Rafael Portilla, auxiliar, como Tesorero de dicho Comité.

Las fiestas que han de celebrarse ho ytienen por finalidad el obtener el mayor número posible de fondos para reforzar la Caja de Pensiones y Jubilaciones de tranviarios y ferroviarios.

PROBLEMA ENTRE ZAPATEROS.—Varios propietarios de fábricas de calzado se entrevistaron ayer con el Director del Trabajo informándole del problema que ha surgido entre ellos y sus obreros con motivo de unos precios que les han presentado ellos por una nueva labor que hay que hacer en los tacones de los zapatos.

El señor Rivero Muñiz, Director del Trabajo, prometió atender el asunto.

LOS PAGOS POR MATERNIDAD. Con motivo de celebrarse mañana viernes el Día del Trabajo, las obreras que han reclamado el Seguro de Maternidad podrán cobrarlo el próximo sábado durante las horas laborables

16 PLANTELES PRIVADOS HAN PEDIDO SU INCORPORACION AL DEPARTAMENTO DE EDUCACION

Se han acordado unos 30 retiros forzosos y quedan aún sin resolver 50 expedientes. El sábado se pagará a los retirados escolares 4 meses. Profesores de Agrimensura

Una breve y contenciosa entrevista sostuvieron ayer tarde con el doctor Leonardo Anaya Murillo, Secretario de Educación Pública, los repórters que cubren el referido sector informativo.

De sus labios supieron que 16 planteles de enseñanza privada habían solicitado ya su incorporación al departamento de Educación, como escuelas libres de Segunda Enseñanza, figurando entre ellos centros como Belén, La Salle, las Escuelas Pías de Guanabacoa, los Hermanos Maristas, Las Ursulinas El Sagrado Corazón de Jesús, el Instituto Edison, el colegio La Idea y el de las Teresianas.

Una comisión de monjas de este plantel se hallaba precisamente en su despacho con el objeto de invitarlo para que presidiera el field day que habrán de tener las alumnas del mismo el próximo nueve de mayo, a las tres y media de la tarde en el stadium de La Tropical.

También declaró que ya se habían entregado las boletas de pasaje a los profesores de las Escuelas de Segunda Enseñanzas, a fin de que se trasladarán inmediatamente a sus respectivas localidades, para que se encontraran en ellas al abrirse la matrícula de dichos centros el día primero de mayo; y que las Ecuelas Normales y las Profesionales de Comercio comenzarían a funcionar para los días primeros del mes de julio, a cuyos efectos habían sido incluídas en los presupuestos del departamento, y el curso se iniciaría para el mes de octubre.

De acuerdo con nuestras noticias el personal de dichos centros será reintegrado en su totalidad por una resolución de carácter general, procediéndose después a hacer una depuración y a nombrar nuevos profesores para los cargos que queden vacantes a consecuencia de la misma.

A preguntas de los repórtres sobre los retiros forzosos que se habían realizado ya, declaró que ascendían a unos treinta y que aún quedaban unos cincuenta expedientes pendientes de tramitación, elogiando la actuación que en este aspecto había desarrollado el personal facultativo del departamento de Higiene Escolar, que señaló que había cumplido con su deber.

Finalmente habló de los treinta meses que se debían a los retirados y significó que los había dejado ya reducidos a seis, de los cuales se le abonarían de un momento a otro cuatro.

El pago de referencia, según nuestras noticias, se verificará el sábado próximo.

Había estado detenido por no haber firmado aún las nóminas 26 retirados escolares.

Nombrados quince profesores para las Escuelas de Agrimensura. —Ya ha sido firmado el decreto por el que se designan quince profesores para cubrir las cátedras vacantes de las Escuelas de Agrimensura, que funcionarán anexas a las Escuelas de Segunda Enseñanza de las capitales de provincias.

Los nombramientos han recaído en las siguientes personas: Alfredo López Aguiar, José M. Novoa, T. Camacho y Jordán, Francisco Anillo, Mario O. González Rodríguez, José F. Weneger, Juan B. Sed Peláez, Gustavo A. Pimentel, Gerónimo Acosta, Aníbal Buero Agüero, Manuel Xiqués Iznaga, Manuel Rodríguez Solsona y Ambrosio Campos Vicente.

Dos nombramientos de Directores— Se ha designado a los señores Pelayo Casanova y a Gustavo A. Reno, directores de las Escuelas de Segunda Enseñanza de Matanzas y Ciego de Avila, respectivamente.

Los pagos en el Departamento — Ayer, a las tres de la tarde, se comenzaron a entregar los cheques del personal de plantilla y jornaleros de la Secretaría de Educación Pública, correspondientes al mes que finaliza hoy.

Los fondos se encontraban situados desde el día 22 de abril.

Hoy habrá de procederse al pago de los Maestros del distrito escolar de la Habana.

Los cheques del personal docente y administrativo de las Escuelas de SegundEnseñanza de la República serána remitidos a los directores de las distintas escuelas a sus respectivas localidades, a fin de que se encarguen de la distribución de los mismos.

Convocados los Claustros.— Para el próximo lunes, día cuatro de los corrientes se encuentran convocados los claustros de las Escuelas de Segunda Enseñanza de la República en sus edificios respectivos.

PALACIO

El doctor Ramón Zaydín, Senador por la Habana, sostuvo una entrevista con el Presidente, manifestando a su salida de Palacio, que el Jefe del Estado le había manifestado sus deseos de que alcance la mayor solemnidad el acto de trasmisión de poderes el próximo 20 de mayo habiéndole anunciado que varias naciones amigas proyectan enviar a este acto Embajadores Especiales.

MENSAJE DEL EJECUTIVO.—Estuvo en Palacio en horas de la tarde, el Vicepresidente de la República, Federico Laredo Bru, para solicitar del Presidente provisional que el mensaje que éste enviará al Congreso, solicitando una amnistía sea lo más amplio posible, excluyéndose los delitos contra la propiedad. Además se entrevistó Laredo Bru, con el Secretario de la Presidencia.

Manifestó a los repórters que tenía esperanzas optimistas, respecto del porvenir económico y político de Cuba.

VENDRAN LOS CAFETALEROS. —El Secretario de la Presidencia informó a los repórters que espera en estos días una comisión de cafetaleros de Oriente, que tiene solicitada audiencia presidencial para tratar distintos asuntso que a este giro se refieren.

En su carácter de Secretario de Justicia, el doctor Domingo informó que acaba de jubilarse la señora María Teresa Romero Martínez oficial primera del Juzgado de Primera Instancia de la Habana.

EMBARCAN SECRETARIOS.—Según hizo saber a los periodistas, el Secretario de la Presidencia, posiblemente hoy embarcarán hacia Trinidad, el doctor Smith, Secretario de Gobernación, con el objeto de inspeccionar las obras que están realizándose para la instalación del Hospital Nacional de Tuberculosos, en las lomas de Trinidad.

Además el doctor Domingo, tan pronto reciba una comunicación del Secretario de Obras Públicas, embarcará en unión de éste, para Santiago de Cuba, también en viaje de inspección, a las obras que en el Cobre se están llevando a cabo con el propio fin de combatir la peste blanca.

LA VIUDA DE MELLA.—Con el Presidente se entrevistó la señora Zaldívar, viuda del líder estudiantil, Julio Antonio Mella.

La señora Zaldívar pertenece a la carrera consular.

EL SR. GONZALEZ DE MENDOZA.—Fué recibido por el Jefe del Estado, el doctor Claudio González de Mendoza que le trató de asuntos particulares.

MIEMBRO VITALICIO EL PRESIDENTE.—El Presidente Barnet, acaba de ser objeto de una honrosa distinción por la «Par and Times of Cuba» que lo designó como miembro honorario y vitalicio de esa institución con el número 17.

El título dice «Honorary Life Member», y está firmado por E. T. O'Brien.

REPUBLICA DE CUBA

SECRETARIA DE HACIENDA

DIRECCION GENERAL DE LA LOTERIA NACIONAL

Lista de los números premiados en el Sorteo No. 1004, ordinario, celebrado en la Habana el día 29 de Abril de 1936.

NUMEROS	PESOS
UNIDAD	
2.	— 50
6.	— 50
DECENA	
42.	— 50
46.	— 50
50.	— 50
54.	— 50
83.	— 50
84.	— 50
CENTENA	
150.	— 50
165.	— 50
216.	— 50
285.	— 50
327.	— 50
339.	— 50
358.	— 50
372.	— 50
388.	— 50
397.	— 50
409.	— 50
431.	— 50
455.	— 50
458.	— 50
467.	— 50
482.	— 50
508.	— 50
516.	— 50
536.	— 50
561.	— 50
563.	— 50
568.	— 50
576.	— 50
602.	— 50
613.	— 50
619.	— 50
633.	— 50
643.	— 50
651.	— 50
662.	— 50
680.	—100
720.	— 50
749.	— 50
752.	— 50
772.	— 50
775.	— 50
781.	— 50
797.	— 50
814.	— 50
821.	— 50
823.	— 50
894.	— 50
916.	— 50
923.	— 50
935.	— 50
943.	— 50
949.	— 50
963.	— 50
969.	— 50
988.	— 50
997.	— 50
MIL	
1005.	— 50
1006.	— 50
1007.	— 50
1025.	— 50
1058.	— 50
1060.	— 50
1075.	— 50
1081.	— 50
1093.	— 50
1147.	— 50
1178.	— 50
1201.	— 50
1202.	— 50
1211.	— 50
1231.	— 50
1250.	— 50
1254.	— 50
1267.	— 50
1276.	— 50
1280.	— 50
1289.	— 50
1317.	— 50
1328.	— 50
1329.	— 50
1346.	— 50
1384.	— 50
1386.	— 50
1388.	— 50
1398.	— 50
1445.	— 50
1446.	—100
1452.	— 50
1471.	— 50
1490.	— 50
1498.	— 50
1505.	— 50
1516.	— 50
1517.	— 50
1539.	— 50
1540.	— 50
1552.	— 50
1558.	— 50
1571.	— 50
1596.	— 50
1598.	— 50
1610.	— 50
1611.	— 50
1613.	— 50
1637.	— 50
1641.	— 50
1659.	— 50
1662.	— 50
1675.	— 50
1686.	— 50
1687.	— 50
1711.	— 50
1743.	— 50
1747.	— 50
1759.	—100
1761.	— 50
1789.	— 50
1804.	— 50
1814.	— 50
1847.	— 50
1859.	— 50
1866.	— 50
1875.	— 50
1884.	— 50
1918.	— 50
1926	—500
1931.	— 50
1942.	— 50
1947.	— 50
1954.	— 50
1970.	— 50
1973.	— 50
1981.	— 50
DOS MIL	
2011.	— 50
2012.	— 50
2035.	— 50
2043.	— 50
2053.	— 50
2063.	— 50
2107.	— 50
2111.	— 50
2113.	— 50
2125.	— 50
2128.	— 50
2131.	— 50
2159.	— 50
2162.	— 50
2180.	— 50
2207.	— 50
2215.	— 50
2251.	— 50
2260.	— 50
2266.	— 50
2280.	— 50
2310.	— 50
2317.	— 50
2321.	— 50
2349.	— 50
2367.	— 50
2385.	— 50
2394.	— 50
2432.	— 50
2444.	— 50
2451.	— 50
2461.	— 50
2476.	— 50
2487.	— 50
2488.	— 50
2516.	— 50
2517.	— 50
2518.	— 50
2524.	— 50
2527.	— 50
2539.	— 50
2550.	— 50
2566.	— 50
2654.	— 50
2666.	— 50
2667.	— 50
2672.	— 50
2682.	— 50
2705.	— 50
2721.	— 50
2725.	— 50
2728.	— 50
2744.	— 50
2751.	— 50
2763.	— 50
2764.	— 50
2780.	— 50
2788.	— 50
2791.	— 50
2800.	— 50
2813.	— 50
2814.	— 50
2820	— 50
2825.	— 50
2830.	— 50
2832.	— 50
2845.	— 50
2864.	— 50
2881.	— 50
2889.	— 50
2918.	— 50
2925.	— 50
2930.	— 50
2939.	— 50
2963.	— 50
2971.	—500
TRES MIL	
3044.	— 50
3049.	— 50
3055.	— 50
3076.	— 50
3078.	— 50
3112.	— 50
3130.	— 50
3139.	— 50
3147.	— 50
3155.	— 50
3195.	— 50
3235.	— 50
3273.	— 50
3277.	—100
3285.	— 50
3297.	— 50
3328.	— 50
3333.	— 50
3353.	— 50
3355.	— 50
3362.	— 50
3363.	— 50
3381.	— 50
3391.	— 50
3412.	— 50
3439.	— 50
3450.	— 50
3482.	— 50
3493.	— 50
3501.	— 50
3510.	— 50
3518.	— 50
3524.	— 50
3528.	— 50
3556.	— 50
3557.	— 50
3569.	— 50
3581.	— 50
3613.	— 50
3616.	— 50
3625.	— 50
3647.	— 50
3653.	— 50
3669.	— 50
3674.	— 50
3697.	— 50
3710.	— 50
3711.	— 50
3718.	— 50
3724.	— 50
3728.	— 50
3730.	— 50
3743.	— 50
3768.	— 50
3790.	— 50
3797.	— 50
3805.	— 50
3814.	— 50
3823.	— 50
3828.	— 50
3834.	— 50
3837.	— 50
3841.	— 50
3889.	— 50
3892.	— 50
3905.	— 50
3921.	— 50
3933.	— 50
3934.	— 50
3935.	— 50
3960.	— 50
CUATRO MIL	
4015.	— 50
4016.	— 50
4022.	— 50
4056.	— 50
4061.	— 50
4085.	— 50
4099.	— 50
4105.	— 50
4114.	— 50
4141.	— 50
4150.	— 50
4156.	— 50
4170.	—100
4205.	— 50
4224.	— 50
4240.	— 50
4283.	— 50
4302.	— 50
4317.	— 50
4348.	— 50
4398.	— 50
4443.	— 50
4444.	— 50
4461.	— 50
4470.	— 50
4478.	— 50
4484.	— 50
4493.	— 50
4502.	— 50
4534.	— 50
4547.	— 50
4588.	— 50
4629.	— 50
4639.	— 50
4640.	— 50
4651.	— 50
4653.	— 50
4680.	— 50
4692.	— 50
4706.	— 50
4743.	— 50
4755.	— 50
4782.	— 50
4797.	— 50
4798.	— 50
4831.	— 50
4832.	— 50
4854.	— 50
4861.	— 50
4891.	— 50
4903.	— 50
4911.	— 50
4950.	— 50
4968.	— 50
4979.	— 50
4983.	— 50
4986.	— 50
CINCO MIL	
5008.	— 50
5012.	— 50
5022.	— 50
5067.	— 50
5070.	— 50
5087.	— 50
5091.	— 50
5101.	— 50
5111.	— 50
5159.	— 50
5177.	— 50
5186.	— 50
5191.	— 50
5200.	— 50
5209.	— 50
5220.	— 50
5227.	— 50
5230.	— 50
5232.	— 50
5249.	— 50
5255.	— 50
5258.	— 50
5268.	— 50
5306.	— 50
5325.	— 50
5350.	— 50
5382.	— 50
5409.	— 50
5426.	— 50
5432.	— 50
5447.	— 50
5518.	— 50
5519.	— 50
5536.	— 50
5556.	— 50
5559.	— 50
5572.	— 50
5574.	— 50
5587.	— 50
5658.	— 50
5676.	— 50
5690	— 50
5695.	— 50
5702.	— 50
5741.	— 50
5742.	— 50
5765.	— 50
5774.	— 50
5779.	— 50
5785.	— 50
5798.	— 50
5804.	— 50
5854.	— 50
5860.	— 50
5896.	— 50
5897.	— 50
5905.	— 50
5920.	— 50
5928.	— 50
5935.	— 50
5941.	— 50
5960.	— 50
5970.	— 50
5976.	— 50
5978.	— 50
5979.	— 50
5981.	— 50
5989.	— 50
SEIS MIL	
6006.	— 50
6010.	— 50
6014.	— 50
6017.	— 50
6023.	— 50
6036.	— 50
6048.	— 50
6049.	— 50
6053.	— 50
6054.	— 50
6056.	— 50
6059.	— 50
6077.	— 50
6083.	— 50
6100.	— 50
6109.	— 50
6128.	— 50
6135.	— 50
6148.	— 50
6152.	— 50
6157.	— 50
6158.	— 50
6168.	— 50
6189.	— 50
6199.	— 50
6201.	— 50
6223.	— 50
6226.	— 50
6271.	— 50
6282.	— 50
6301.	— 50
6306.	— 50
6338.	— 50
6347.	— 50
6356.	— 50
6406.	— 50
6412.	— 50
6439.	— 50
6443.	— 50
6446.	— 50
6467.	— 50
6494.	— 50
6527.	— 50
6528.	— 50
6576.	— 50
6610.	— 50
6611.	— 50
6645.	— 50
6650.	— 50
6668.	— 50
6695.	— 50
6719.	— 50
6723.	— 50
6758.	— 50
6766.	— 50
6772.	— 50
6790.	— 50
6803.	— 50
6809.	— 50
6829.	— 50
6836.	— 50
6872.	— 50
6882.	— 50
6896.	— 50
6905.	— 50
6917.	— 50
6922.	— 50
6943.	—100
6968.	— 50
6970.	— 50
6976.	— 50
SIETE MIL	
7061.	— 50
7088.	— 50
7095.	— 50
7099.	— 50
7100.	— 50
7121.	— 50
7124.	— 50
7125.	— 50
7128.	— 50
7132.	— 50
7156.	— 50
7180.	— 50
7188.	— 50
7207.	— 50
7209.	— 50
7217.	— 50
7227.	— 50
7238.	— 50
7252.	— 50
7278.	— 50
7326.	— 50
7331.	— 50
7334.	— 50
7345.	— 50
7361.	— 50
7388.	— 50
7390.	— 50
7391.	— 50
7392.	— 50
7399.	— 50
7415.	— 50
7435.	— 50
7488.	— 50
7499.	— 50
7518.	— 50
7524.	— 50
7527.	— 50
7530.	— 50
7538.	— 50
7568.	— 50
7574.	— 50
7579.	— 50
7600.	— 50
7609.	— 50
7629.	— 50
7651.	— 50
7689.	— 50
7692.	— 50
7728.	— 50
7739.	— 50
7754.	— 50
7769.	— 50
7781.	— 50
7797.	— 50
7818.	— 50
7847	— 50
7886.	— 50
7899.	— 50
7903.	—100
7921.	— 50
7948.	— 50
7957.	— 50
OCHO MIL	
8010.	— 50
8024.	— 50
8032.	— 50
8036.	—100
8041.	— 50
8051.	— 50
8065.	— 50
8095.	— 50
8096.	— 50
8120.	— 50
8165.	— 50
8174.	— 50
8218.	— 50
8219.	— 50
8229.	— 50
8248.	— 50
8295.	— 50
8296.	— 50
8306.	— 50
8326.	— 50
8330.	— 50
8356.	— 50
8390.	— 50
8433.	— 50
8443.	— 50
8450.	— 50
8469.	— 50
8474.	— 50
8478.	— 50
8491.	— 50
8495.	— 50
8552.	— 50
8563.	— 50
8565.	— 50
8593.	— 50
8598.	— 50
8634.	— 50
8636.	— 50
8638.	— 50
8658.	— 50
8711.	— 50
8821.	— 50
8832.	— 50
8864.	— 50
8869.	— 50
8884.	— 50
8887.	— 50
8889.	— 50
8918.	— 50
8932.	— 50
8936.	— 50
8949.	— 50
8960.	— 50
8969.	— 50
8995.	— 50
NUEVE MIL	
9000.	— 50
9009.	— 50
9030.	— 50
9043.	— 50
9066.	— 50
9068.	— 50
9083.	— 50
9102.	— 50
9112.	— 50
9114.	— 50
9129.	— 50
9133.	— 50
9140.	— 50
9152.	— 50
9158.	— 50
9160.	— 50
9177.	— 50
9199.	— 50
9218.	— 50
9247.	— 50
9262.	— 50
9285.	— 50
9291.	— 50
9317.	— 50
9327.	— 50
9345.	— 50
9350.	— 50
9361	— 50
9378.	— 50
9380.	— 50
9420.	— 50
9425.	— 50
9427.	— 50
9432.	— 50
9434.	— 50
9449.	— 50
9494.	— 50
9500.	— 50
9501.	— 50
9544.	— 50
9553.	— 50
9570.	— 50
9576.	— 50
9596.	— 50
9607.	— 50
9610.	— 50
9630.	— 50
9640.	— 50
9657.	— 50
9663.	— 50
9664.	— 50
9665.	— 50
9700.	— 50
9707.	— 50
9741.	— 50
9798.	— 50
9824.	— 50
9827.	— 50
9830.	— 50
9870.	— 50
9900.	— 50
9920	— 50
9937.	— 50
9982.	— 50
DIEZ MIL	
10000.	— 50
10021.	— 50
10036.	— 50
10040.	— 50
10058.	— 50
10074.	— 50
10124.	— 50
10128.	— 50
10133.	— 50
10135.	— 50
10156.	— 50
10172.	— 50
10173.	— 50
10189.	— 50
10231.	— 50
10243.	— 50
10251.	— 50
10259.	— 50
10284.	— 50
10292.	— 50
10296.	— 50
10346.	— 50
10372.	— 50
10385.	— 50
10407.	— 50
10446.	— 50
10492.	— 50
10523.	— 50
10561.	— 50
10576.	— 50
10601.	— 50
10606.	— 50
10636.	— 50
10645.	— 50
10650.	— 50
10661.	— 50
10668.	— 50
10693.	— 50
10696.	— 50
10697.	— 50
10723.	— 50
10732.	— 50
10752.	— 50
10763.	— 50
10766.	— 50
10774.	— 50
10776.	— 50
10778.	— 50
10786.	— 50
10787.	— 50
10789.	— 50
10840.	— 50
10846.	— 50
10855.	— 50
10865.	— 50
10885.	— 50
10888.	— 50
10896.	— 50
10905.	— 50
10929.	— 50
10931.	— 50
10936.	— 50
10946.	— 50
10964.	— 50
10967.	— 50
10976.	— 50
10983.	— 50
10988.	— 50
ONCE MIL	
11000.	— 50
11020.	— 50
11021.	— 50
11057.	— 50
11098.	— 50
11140.	— 50
11142.	— 50
11147.	— 50
11184.	— 50
11192.	— 50
11214.	— 50
11216.	— 50
11219.	— 50
11220.	— 50
11223.	— 50
11226.	— 50
11258.	— 50
11302.	— 50
11309.	— 50
11315.	— 50
11323.	— 50
11385.	— 50
11392.	— 50
11408.	— 50
11411.	— 50
11442.	— 50
11443.	— 50
11448.	— 50
11465.	— 50
11470.	— 50
11472.	— 50
11483.	—500
11489.	— 50
11522.	— 50
11549.	— 50
11551.	— 50
11564.	— 50
11570.	— 50
11575.	— 50
11628.	— 50
11634.	— 50
11642.	— 50
11683.	— 50
11685.	— 50
11696.	— 50
11781	— 50
11786.	— 50
11795.	— 50
11797.	— 50
11800.	— 50
11866.	— 50
11907.	— 50
11962.	— 50
11974.	— 50
11998.	— 50
DOCE MIL	
12009.	— 50
12013.	— 50
12029.	— 50
12060.	— 50
12096.	— 50
12100.	— 50
12136.	— 50
12147.	— 50
12161.	— 50
12174.	— 50
12177.	— 50
12223.	— 50
12232.	— 50
12236.	— 50
12245.	— 50
12246.	— 50
12262.	— 50
12300.	— 50
12305.	— 50
12327.	— 50
12330.	— 50
12333.	— 50
12342.	— 50
12367.	— 50
12371.	— 50
12405.	— 50
12406.	— 50
12419.	— 50
12424.	— 50
12461	— 50
12465.	— 50
12474.	— 50
12487.	— 50
12510.	— 50
12521.	— 50
12529.	— 50
12574.	— 50
12582.	— 50
12616.	— 50
12620	— 50
12635.	— 50
12645.	— 50
12668.	—500
12677.	— 50
12695.	— 50
12707.	— 50
12757.	— 50
12778.	— 50
12799.	— 50
12801.	— 50
12810.	—100
12828.	— 50
12835.	— 50
12849.	— 50
12880.	— 50
12920.	— 50
12923.	— 50
12936.	— 50
12939.	— 50
12952.	— 50
12962.	— 50
12964.	— 50
12967.	— 50
12972.	— 50
TRECE MIL	
13000.	— 50
13019.	— 50
13041.	— 50
13044.	— 50
13087.	— 50
13096.	— 50
13098.	— 50
13102.	— 50
13103.	— 50
13106.	— 50
13125.	— 50
13140.	— 50
13142.	— 50
13159.	— 50
13164.	— 50
13172.	— 50
13175.	— 50
13211.	— 50
13221.	— 50
13225.	— 50
13227.	— 50
13246.	— 50
13257.	— 50
13268.	— 50
13284.	— 50
13290.	— 50
13300.	— 50
13312.	— 50
13313.	— 50
13319.	— 50
13365.	— 50
13401.	— 50
13405.	— 50
13423.	— 50
13440.	— 50
13451	— 50
13455.	— 50
13466.	— 50
13476.	— 50
13484.	— 50
13486.	— 50
13491.	— 50
13571.	— 50
13573.	— 50
13586.	— 50
13595.	— 50
13596.	— 50
13640.	— 50
13704.	—100
13746.	— 50
13758.	— 50
13761.	— 50
13769.	— 50
13770.	— 50
13790.	— 50
13809.	— 50
13848.	— 50
13873.	— 50
13878.	— 50
13884.	— 50
13930.	— 50
13932.	— 50
13958.	— 50
13966.	—100
13988.	— 50
CATORCE MIL	
14001.	— 50
14005.	— 50
14012.	— 50
14016.	— 50
14025.	— 50
14038.	— 50
14039.	— 50
14048.	— 50
14073.	— 50
14078.	— 50
14083.	— 50
14105.	— 50
14126.	— 50
14130.	— 50
14142.	— 50
14147.	— 50
14151.	— 50
14165.	— 50
14182.	— 50
14183.	— 50
14193.	— 50
14209.	— 50
14222.	— 50
14226.	— 50
14232.	— 50
14275.	— 50
14300.	— 50
14324.	— 50
14348.	— 50
14390.	— 50
14408.	— 50
14415.	— 50
14428.	— 50
14447.	— 50
14451.	— 50
14460.	— 50
14521.	— 50
14531.	— 50
14539.	— 50
14567.	— 50
14569.	— 50
14619.	— 50
14625.	— 50
14695.	— 50
14703.	— 50
14706.	— 50
14707.	— 50
14714.	— 50
14729.	— 50
14732.	— 50
14746.	— 50
14775.	— 50
14790.	— 50
14795.	— 50
14817.	— 50
14829.	— 50
14878.	— 50
14891.	— 50
14898.	— 50
14935.	— 50
14941.	— 50
14954.	— 50
14972.	— 50
14983.	— 50
QUINCE MIL	
15009.	— 50
15017.	— 50
15020.	— 50
15029.	— 50
15034.	— 50
15036.	— 50
15037.	— 50
15077.	— 50
15078.	— 50
15180.	— 50
15183.	— 50
15187.	— 50
15188.	— 50
15193.	— 50
15198.	— 50
15206.	— 50
15210.	— 50
15224.	— 50
15231.	— 50
15251.	— 50
15260.	— 50
15308.	— 50
15313.	— 50
15361.	— 50
15364.	— 50
15377.	— 50
15401.	— 50
15403.	— 50
15417.	— 50
15422.	— 50
15439.	— 50
15453.	— 50
15456.	— 50
15477.	— 50
15483.	— 50
15487.	— 50
15504.	— 50
15508.	— 50
15515.	— 50
15524.	— 50
15557.	— 50
15583.	— 50
15607.	— 50
15637.	— 50
15638.	— 50
15642.	— 50
15655.	— 50
15662.	— 50
15696.	— 50
15710.	— 50
15727.	— 50
15742.	— 50
15756.	— 50
15777.	— 50
15782.	— 50
15801.	— 50
15828.	— 50
15851.	— 50
15867.	— 50
15874.	— 50
15892.	— 50
15893.	— 50
15903.	— 50
15906.	— 50
15907	— 50
15934.	— 50
15959.	— 50
15972.	— 50
15985.	— 50
15998.	— 50
DIECISEIS MIL	
16006.	— 50
16024.	— 50
16026.	— 50
16052.	— 50
16053.	— 50
16072.	— 50
16103.	— 50
16126.	— 50
16129.	— 50
16133.	— 50
16136.	— 50
16143.	— 50
16149.	— 50
16175.	— 50
16176.	— 50
16187.	— 50
16188.	— 50
16206.	— 50
16226.	— 50
16229.	— 50
16237.	— 50
16238.	— 50
16245.	— 50
16251.	— 50
16252.	— 50
16319.	— 50
16336.	— 50
16358.	— 50
16416.	— 50
16435.	— 50
16449.	— 50
16493.	— 50
16505.	— 50
16506.	— 50
16523.	— 50
16529.	— 50
16538.	— 50
16548.	— 50
16565.	— 50
16568.	— 50
16571.	— 50
16615.	— 50
16618.	— 50
16637	— 50
16645.	— 50
16650.	— 50
16652.	— 50
16667.	— 50
16671.	— 50
16672.	— 50
16731.	— 50
16749.	— 50
16788.	— 50
16797.	— 50
16798.	— 50
16807.	— 50
16894.	— 50
16905.	— 50
16909.	— 50
16910.	— 50
16953.	— 50
16977.	— 50
16988.	— 50
DIECISIETE MIL	
17011.	— 50
17032.	— 50
17042.	— 50
17052.	— 50
17056.	— 50
17063.	— 50
17067.	— 50
17089.	— 50
17092.	— 50
17107.	— 50
17128.	— 50
17152.	— 50
17160.	— 50
17198.	— 50
17201. c.	— 50
17202. c.	— 50
17203. c.	— 50
17204. c.	— 50
17205. c.	— 50
17206. c.	— 50
17207. c.	— 50
17208. c.	— 50
17209. c.	— 50
17210. c.	— 50
17211. c.	— 50
17212.	— 50
17212. c.	— 50
17213. c.	— 50
17214. c.	— 50
17215. c.	— 50
17216. c.	— 50
17217 c.	— 50
17218. c.	— 50
17219. c.	— 50
17220. c.	— 50
17221. c.	— 50
17222. c.	— 50
17223. c.	— 50
17224. c.	— 50
17225. c.	— 50
17226.	— 50
17226. c.	— 50
17227. c.	— 50
17228. c.	— 50
17229.	— 50
17229. c.	— 50
17230. c.	— 50
17231. c.	— 50
17232. c.	— 50
17233. c.	— 50
17234. c.	— 50
17235. c.	— 50
17236. c.	— 50
17237. c.	— 50
17238. c.	— 50
17239. c.	— 50
17240. c.	— 50
17241. c.	— 50
17242. c.	— 50
17243. c.	— 50
17244. c.	— 50
17245. c.	— 50
17246. c.	— 50
17247. c.	— 50
17248. c.	— 50
17249. c.	— 50
17250. c.	— 50
17251. c.	— 50
17252. c.	— 50
17253. c.	— 50
17254. c.	— 50
17255. c.	— 50
17256. c.	— 50
17256. a.	**500**
17257..	**70,000**
17258. p.	**500**
17258.	— 50
17258. c.	— 50
17259. c.	— 50
17260. c.	— 50
17261. c.	— 50
17262.	— 50
17262. c.	— 50
17263. c.	— 50
17264.	— 50
17264. c.	— 50
17265. c.	— 50
17266. c.	— 50
17267 c.	— 50
17268. c.	— 50
17269. c.	— 50
17270. c.	— 50
17271. c.	— 50
17272. c.	— 50
17273. c.	— 50
17274. c.	— 50
17275. c.	— 50
17276. c.	— 50
17277. c.	— 50
17278. c.	— 50
17279. c.	— 50
17280. c.	— 50
17281. c.	— 50
17282. c.	— 50
17283. c.	— 50
17284. c.	— 50
17285. c.	— 50
17286. c.	— 50
17287. c.	— 50
17288. c.	— 50
17289. c.	— 50
17290. c.	— 50
17291. c.	— 50
17292. c.	— 50
17293. c.	— 50
17294. c.	— 50
17295. c.	— 50
17296. c.	— 50
17297. c.	— 50
17298. c.	— 50
17299. c.	— 50
17300.	— 50
17300. c.	— 50
17322.	— 50
17326.	— 50
17331.	— 50
17338.	— 50
17356.	— 50
17373.	— 50
17420.	— 50
17442.	— 50
17444.	— 50
17446.	— 50
17466.	— 50
17540.	— 50
17541.	— 50
17547.	— 50
17552.	— 50
17556.	— 50
17565.	— 50
17577.	— 50
17582.	— 50
17594.	— 50
17595.	— 50
17610.	— 50
17647.	— 50
17653.	— 50
17659.	— 50
17667.	— 50
17690.	— 50
17704.	— 50
17715.	—100
17769.	— 50
17814.	— 50
17845.	— 50
17867.	— 50
17888.	— 50
17898.	— 50
17940.	— 50
17941.	— 50
17942.	— 50
17957.	— 50
17967.	— 50
DIECIOCHO MIL	
18001.	— 50
18003.	— 50
18010.	— 50
18022.	— 50
18024.	— 50
18044.	— 50
18062.	— 50
18075.	— 50
18101.	— 50
18103.	— 50
18111.	— 50
18113.	— 50
18115.	— 50
18129.	— 50
18171.	— 50
18184.	— 50
18198.	— 50
18235.	— 50
18269.	— 50
18273.	— 50
18284.	— 50
18291.	— 50
18301.	— 50
18326.	— 50
18342.	— 50
18344.	— 50
18351	— 50
18366.	— 50
18376.	— 50
18389.	— 50
18420.	— 50
18432.	— 50
18436.	— 50
18479.	— 50
18487.	— 50
18496.	— 50
18574.	— 50
18587	— 50
18593.	— 50
18595.	— 50
18603.	— 50
18640.	— 50
18641	— 50
18671.	— 50
18673.	— 50
18687.	— 50
18696.	— 50
18699.	— 50
18701.	— 50
18740.	— 50
18781.	— 50
18791.	— 50
18815.	— 50
18841	— 50
18847.	— 50
18867.	— 50
18868.	— 50
18885.	— 50
18894.	— 50
18918.	— 50
18943.	— 50
18950.	— 50
18962.	— 50
18983.	— 50
18989.	— 50
DIECINUEVE MIL	
19011.	— 50
19016.	— 50
19059.	— 50
19061.	— 50
19067.	— 50
19080.	— 50
19084.	— 50
19087.	— 50
19103.	— 50
19109.	— 50
19150.	— 50
19156.	— 50
19180.	— 50
19191.	— 50
19205.	— 50
19209.	— 50
19227.	— 50

Será develado un busto de Leopoldo Cancio, creador de la moneda cubana en las oficinas de la Sec. de Hacienda

Ese acto tendrá lugar el día 9 de Mayo, y, momentos más tarde, se inaugurarán las obras en la Tesorería y en la Zona Fiscal de Oriente. Se exigirá la etiqueta de verano

INFORMACION DE LA SECRETARIA DE HACIENDA

Parece cosa resuelta que definitivamente el día 9 de mayo queden inauguradas las obras que se vienen realizando en el edificio de la Secretaría de Hacienda y en la Zona Fiscal de Oriente de La Habana.

En el edificio de la Zona Fiscal de Oriente han sido reparados todos los pisos, dotándola de nuevo mobiliario y adaptando algunos de sus locales en forma tal que dejan más espacio para el trabajo de los empleados. Todo el edificio ha sido pintado: la bóveda de seguridad ha sido modificada para que los depósitos de valores y dinero queden debidamente separados y en estado absoluto de seguridad.

Después los invitados pasarán al edificio de la Secretaría, donde se comenzará por inaugurar las nuevas obras en la Tesorería General, donde será develado un busto del doctor Cancio, ex secretario de Hacienda, a cuya iniciativa se debió la creación de la moneda de oro, plata y nikel cubana.

Luego serán inauguradas las obras de la Biblioteca de la Consultoría, y posteriormente los dos nuevos pisos, donde quedarán instaladas las oficinas de la Dirección del Servicio Central y de Aduanas.

Por rigurosa invitación se tendrá que asistir a estos actos y se requiere etiqueta de verano.

NUEVA ESTACION DE RADIO.— En la azotea del edificio ha sido instalada una nueva estación de radio, para el servicio de la Secretaría con las Zonas y Distritos y Aduanas de la República.

LAS NUEVAS LANCHAS.—Custodiada por soldados de la Marina de Guerra Constitucional se encontraba ayer una de las nuevas lanchas destinadas por la Secretaría de Hacienda, para el servicio de vigilancia de Aduanas, que han sido adquiridas recientemente en los Estados Unidos. Ayer los repórters la visitaron, en la desembocadura del río Almendares. Esta lancha de último modelo, tiene un andar de 21 millas, además, tiene cuatro literas, cocina, baño, servicios sanitarios, etc.

El sábado próximo serán probadas estas nuevas lanchas, una de las cuales ya ha sido destinada al puerto de Caibarién.

Tres lanchas antiguas de la Aduana de La Habana serán sacadas a remate, en breve, para comprar con el ingreso que se obtenga, una moderna, de ser posible, igual a las que acaban de recibirse para las Aduanas de segundo y tercer orden de la República.

JUEZ ADMINISTRATIVO EN LA HABANA.—Se encuentra en esta capital el señor Orfilio Soto, que con el carácter de Juez, para el expediente administrativo, ha estado actuando en la Zona Fiscal de Bayamo, cumpliendo orden del secretario de Hacienda, con motivo de las faltas cometidas en el orden interno de aquella oficina.

Su regreso a La Habana obedece a tomar declaración a algunos testigos y realizar diversas investigaciones en la Intervención General de la República, para a su regreso terminar el referido expediente administrativo.

CENSO DE VETERANOS.—Se encuentra abierto el plazo concedido por Decreto-Ley, para que sean depuradas las pensiones de los Veteranos de la Guerra de Independencia, estableciéndose la más estricta identificación de los cobros por dicho concepto. Las Zonas y Distritos Fiscales proveerán a los pensionados de las planillas necesarias para las gestiones de identificación que se requieren.

TENEMOS LOS BILLETES
PARA EL SORTEO DIARIO DE TERMINALES
CANTIDAD ILIMITADA --- VENGA A BUSCAR SU NUMERO A
LA ISLA
LA CASA DE LA SUERTE
Galiano y San Rafael --- Teléfonos: M-2245 - M-4422 --- Habana

Pide el Fiscal 6 penas de muerte para Paulino Pérez Blanco por la masacre abecedaria del año 1934

Relata los sucesos ocurridos durante dicho desfile y acusa a «El Oriental» como uno de los que participaron en los mismos. Además, le pide 15 penas de catorce años

Seis penas de muerte,—una por cada uno de los seis delitos de asesinato consumados—, y quince penas de catorce años, ocho meses y veintiún días de reclusión temporal por esos mismos delitos, en grado de frustración, en número de quince, más un año, ocho meses y veintiún días de prisión por disparo y un año y un día de prisión también, por lesiones graves, ha interesado el Ministerio Fiscal de la Audiencia para Paulino Pérez Blanco, conocido por «El Oriental», con motivo de los trágicos episodios desarrollados durante la concentracin abecedaria de 17 de Junio de 1934, y que se conocen por los de la «massacre abecedaria», señalando, también, como autores a los procesados rebeldes Oscar Rodríguez Loeches y Evelio Torres Jepez y a los ya fallecidos Armando Doual de la Torre y Rodolfo Fernández Sánchez con respecto a los cuales se ha declarado extinguida la acción penal por motivo de su fallecimiento, habiendo otros hasta ahora desconocidos.

Relata el Ministerio Fiscal, concretamente, que dicho procesado Pérez Blanco, junto con los demás, puestos de acuerdo se propusieron disolver la concentración del ABC del citado día, planeando la forma para atacarla y desde un automóvil marca Pontiac, sustraído por personas desconocidas, penetraron por las calles de Manrique y Malecón y con ametralladoras de mano y revólvers comenzaron a hacer disparos contra los componentes de la manifestación, dando por resultado el siguiente trágico balance:

Muertos: Eduardo Dante Fortín, María Josefa Montalvo Ruiz, Juan Castro Carregón, Eduardo Calle Llanes, Berta Elodia Varona y Elisa Aguirre; heridos graves: Armando Vargas, Elena Méndez Correa, José Rodríguez Rodríguez, Alejandro Pol Estrada, Fidencio Díaz Rodríguez, Esteban Lugona Borrel, Baltasar Castro, Diego Montoto Valdés, Pablo Dueñas González, Ceferino Rodríguez, Joaquín Maspons Díaz Mario Sorondo Tolón, Lorenzo del Portillo, José Argumental y Carlos Domínguez González, (en cuanto a éstos es el ya calificado delito de asesinato frustrado), y otras personas más que resultaron heridas.

Fijael Fiscal la indemnización en tres mil pesos en favor de los herederos de las víctimas, lo que suma 18,000 pesos y las indemnizaciones, también, a los demás lesionados. El Fiscal relata también en su extenso escrito, del cual no nos ha sido posible obtener más detalles, que durante los hechos pereció Armando Dobal de la Torre, que era quien guiaba el automóvil Pontiac, logrando darse a la fuga los demás participantes ,de los bue pudo ser capturado el ya citado Pérez Blanco. Este será defendido por el doctor Carlos R. Muñoz Hernández.

EXPLOTABA UN HOSPEDAJE SIN LICENCIA

El cabo Sarría y el vigilante González, de la Sección de Investigaciones, detuvieron a Flora Abraham, con motivo de explotar un hospedaje en su domicilio Paula número 39, careciendo de la correspondiente licencia y tenerlo en un estado de higiene deplorable. Con lo actuado se dió cuenta a la autoridad correspondiente.

VISITA DEL DR. LAVIN AL DR. SALADRIGAS. —Extensa conferencia celebró ayer el doctor Pablo F Lavín, Jefe del Ministerio Fiscal, en funciones, del Tribunal Supremo, conel Fiscal de la Audiencia de la Habana, doctor Augusto Saladrigas, sobre cuyo tema guardaron la natural reserva.

EL CASO DEL ASALTO AL TREN CORREO DE SANTA CLARA.—Comenzó, ayer, el Tribunal de Urgencia, a conocer, en juicio oral, del caso del asalto frustrado al tren correo de Santa Clara que se sigue a Mario Monceau de Castro, Vidal Morales, Silvio alazar y otros, celebrándose, como dijimos, en el Castillo del Príncipe. El acto se suspendió por la no comparecencia de varios testigos que son necesarios para el esclarecimiento de los hechos.

VENDEMOS PESETAS EN EFECTIVO, MAS BARATAS QUE GIROS.
PIDANOS PRECIOS

Antigua de Pellón
Casa de Cambio y Billetes de Lotería
COMPRA VENTA DE ORO, PESETAS Y LIBRAS
ADQUIERA AQUI LOS $70.000 PARA EL PROXIMO SORTEO
SUCURSALES
MONTE y BELASCOAIN — SUC. "PELLON" — Teléfono M-5775
MONTE y ZULUETA — SUC. "PELLON" — Teléfono M-5335
Teniente Rey y San Ignacio — Peña y Vega — Apartado 408 Tlf-M1232

UNA INVESTIGACION.—Manifestó ayer a los periodistas el director general de Contabilidad, señor José Luis Beruff Mendieta, que con motivo de la queja formulada por el presidente de la Federación Nacional de Jubilados, ordenará se abra una investigación sobre la tramitación de los expedientes de jubilaciones.

PENDIENTE DE APROBACION.— Se halla pendiente de la aprobación del Secretario, el proyecto de reparación del puente «Cacoa», elevado por el Distrito de la provincia de la Habana, situado en el kilómetro número 7 de Guanabacoa a Managua, con un presupuesto de $446.20.

M.E.C.D. 2016

NUMEROS	PESOS
19248.	— 50
19264.	— 50
19269.	— 50
19271.	— 50
19287.	— 50
19289.	— 50
19303.	— 50
19315.	— 50
19319.	— 50
19341.	— 50
19354.	— 50
19362.	— 50
19366.	— 50
19376.	— 50
19415.	— 50
19424.	— 50
19425.	— 50
19437.	— 50
19465.	— 50
19479.	— 50
19488.	— 50
19492.	— 50
19540.	—100
19549.	— 50
19552.	— 50
19553.	— 50
19571.	— 50
19602.	— 50
19659.	— 50
19674.	— 50
19694.	— 50
19695.	— 50
19722.	— 50
19735.	— 50
19740.	— 50
19748.	— 50
19767.	— 50
19779.	— 50
19796.	— 50
19857.	—100
19869.	— 50
19890.	— 50
19911.	— 50
19916.	— 50
19921.	**—500**
19933.	— 50
19959.	— 50
19973.	— 50
19999.	— 50
VEINTE MIL	
20027	— 50
20038.	— 50
20049.	— 50
20056.	— 50
20057.	— 50
20075.	— 50
20096.	— 50
20097.	— 50
20158.	— 50
20168.	— 50
20175.	— 50
20180.	— 50
20184.	— 50
20190.	— 50
20197.	— 50
20217.	— 50
20247.	— 50
20257.	— 50
20262.	— 50
20292.	— 50
20317.	— 50
20323.	— 50
20326.	— 50
20334.	— 50
20337.	— 50
20370.	— 50
20385.	— 50
20392.	— 50
20415.	— 50
20419.	— 50
20423.	— 50
20428.	— 50
20439.	— 50
20473.	— 50
20482.	— 50
20484.	— 50
20526.	— 50
20529.	— 50
20532.	— 50
20540.	— 50
20544.	— 50
20546.	— 50
20582.	— 50
20621.	— 50
20627.	— 50
20671.	— 50
20684.	— 50
20693.	— 50
20730.	— 50
20747.	— 50
20749.	— 50
20767.	— 50
20781.	— 50
20796.	— 50
20801.	— 50
20806.	— 50
20817.	— 50
20907.	— 50
20913.	— 50
20916.	— 50
20920.	— 50
20924.	— 50
20929.	— 50
20984.	— 50
20985.	— 50
VEINTIUN MIL	
21004.	— 50
21022.	— 50
21023.	— 50
21026.	— 50
21070.	— 50
21094.	— 50
21119.	— 50
21129.	— 50
21131.	— 50
21133.	— 50
21142.	— 50
21145.	— 50
21186.	— 50
21200.	— 50
21217.	— 50
21219.	— 50
21223.	— 50
21226.	— 50
21260.	— 50
21273.	— 50
21303.	— 50
21313.	— 50
21339.	— 50
21340.	— 50
21344.	— 50
21352.	— 50
21379.	— 50
21386.	— 50
21394.	— 50
21421.	— 50
21439.	— 50
21443.	— 50
21455.	— 50
21457.	— 50
21461.	— 50
21466.	— 50
21478.	— 50
21480.	— 50
21484.	— 50
21497.	— 50
21498.	— 50
21501.	— 50
21512.	— 50
21540.	— 50
21545.	— 50
21547.	— 50
21548.	— 50
21565.	— 50
21566.	— 50
21571.	— 50
21578.	— 50
21587.	— 50
21599.	— 50
21601.	— 50
21605.	— 50
21615.	—100
21631.	— 50
21633.	— 50
21665.	— 50
21680.	— 50
21686.	— 50
21704.	— 50
21717.	— 50
21719.	— 50
21736.	— 50
21739.	— 50
21740.	— 50
21756.	— 50
21764.	— 50
21772.	— 50
21790.	— 50
21793.	— 50
21807.	— 50
21809.	— 50
21813.	— 50
21852.	— 50
21859.	— 50
21862.	— 50
21866.	— 50
21882.	— 50
21914.	— 50
21922.	— 50
21963.	— 50
21979.	— 50
VEINTIDOS MIL	
22011.	— 50
22018.	— 50
22019.	— 50
22022.	— 50
22055.	— 50
22062.	— 50
22074.	— 50
22092.	— 50
22101. c.	— 50
22102. c.	— 50
22103. c.	— 50
22104. c.	— 50
22105. c.	— 50
22106. c.	— 50
22107.	— 50
22107. c.	— 50
22108.	— 50
22108. c.	— 50
22109. c.	— 50
22110. c.	— 50
22111. c.	— 50
22112. c.	— 50
22113. c.	— 50
22114. c.	— 50
22115. c.	— 50
22116. c.	— 50
22117. c.	— 50
22118. c.	— 50
22119. c.	— 50
22120. c.	— 50
22121. c.	— 50
22122. c.	— 50
22123. c.	— 50
22124.	— 50
22124. c.	— 50
22124.	**a. 100**
22125.	**10,000**
22126.	**p. 100**
22126. c.	— 50
22127. c.	— 50
22128. c.	— 50
22129. c.	— 50
22130. c.	— 50
22131. c.	— 50
22132. c.	— 50
22133. c.	— 50
22134. c.	— 50
22135. c.	— 50
22136. c.	— 50
22137. c.	— 50
22138. c.	— 50
22139. c.	— 50
22140. c.	— 50
22141. c.	— 50
22142. c.	— 50
22143. c.	— 50
22144. c.	— 50
22145. c.	— 50
22146. c.	— 50
22147. c.	— 50
22148. c.	— 50
22149. c.	— 50
22150.	— 50
22150. c.	— 50
22151. c.	— 50
22152. c.	— 50
22153. c.	— 50
22154. c.	— 50
22155. c.	— 50
22156. c.	— 50
22157. c.	— 50
22158. c.	— 50
22159.	— 50
22159. c.	— 50
22160. c.	— 50
22161. c.	— 50
22162. c.	— 50
22163. c.	— 50
22164. c.	— 50
22165. c.	— 50
22166. c.	— 50
22167. c.	— 50
22168. c.	— 50
22169. c.	— 50
22170. c.	— 50
22171. c.	— 50
22172. c.	— 50
22173. c.	— 50
22174. c.	— 50
22175. c.	— 50
22176. c.	— 50
22177. c.	— 50
22178. c.	— 50
22179. c.	— 50
22180. c.	— 50
22181. c.	— 50
22182. c.	— 50
22183. c.	— 50
22184. c.	— 50
22185. c.	— 50
22186. c.	— 50
22187.	— 50
22187. c.	— 50
22188. c.	— 50
22189. c.	— 50
22190. c.	— 50
22191. c.	— 50
22192. c.	— 50
22193. c.	— 50
22194. c.	— 50
22195. c.	— 50
22196. c.	— 50
22197. c.	— 50
22198. c.	— 50
22199. c.	— 50
22200. c.	— 50
22213.	— 50
22220.	— 50
22227.	— 50
22259.	— 50
22263.	— 50
22289.	— 50
22313.	— 50
22316.	— 50
22330.	— 50
22336.	— 50
22350.	— 50
22403.	— 50
22416.	— 50
22430.	— 50
22440.	— 50
22456.	— 50
22459.	— 50
22463.	— 50
22466.	— 50
22484.	— 50
22519.	— 50
22545.	— 50
22551.	— 50
22554.	— 50
22586.	— 50
22633.	— 50
22646.	— 50
22648.	— 50
22649.	— 50
22658.	— 50
22662.	— 50
22668.	— 50
22673.	— 50
22674.	— 50
22714.	— 50
22718.	— 50
22721.	— 50
22752.	— 50
22767.	— 50
22775.	— 50
22777.	— 50
22789.	— 50
22805.	— 50
22826.	— 50
22830.	— 50
22843.	— 50
22875.	— 50
22877.	— 50
22883.	— 50
22896.	— 50
22913.	— 50
22985.	— 50
VEINTITRES MIL	
23000.	— 50
23014.	— 50
23018.	— 50
23025.	— 50
23039.	— 50
23059.	— 50
23123.	— 50
23135.	— 50
23183.	— 50
23207.	— 50
23272.	— 50
23273.	— 50
23296.	— 50
23299.	— 50
23317.	— 50
23318.	— 50
23328.	— 50
23337.	— 50
23344.	— 50
23349.	— 50
23368.	— 50
23372.	— 50
23390.	— 50
23391.	— 50
23392.	— 50
23396.	— 50
23400.	— 50
23423.	— 50
23443.	— 50
23479.	— 50
23497.	— 50
23498.	— 50
23504.	— 50
23509.	— 50
23535.	— 50
23540.	— 50
23569.	— 50
23570.	— 50
23575.	— 50
23586.	— 50
23589.	— 50
23608.	— 50
23647.	— 50
23658.	— 50
23678.	— 50
23683.	— 50
23689.	— 50
23690.	— 50
23695.	— 50
23709.	— 50
23716.	— 50
23721.	— 50
23730.	— 50
23755.	—100
23759.	— 50
23765.	— 50
23767.	— 50
23777.	— 50
23802.	— 50
23819.	— 50
23846.	— 50
23872.	— 50
23894.	— 50
23895.	— 50
23909.	— 50
23912.	— 50
23915.	— 50
23919.	— 50
23925.	— 50
23929.	— 50
23932.	— 50
23959.	— 50
23993.	— 50
VEINTICUATRO MIL	
24009.	— 50
24025.	— 50
24047.	— 50
24049.	— 50
24084.	— 50
24087.	— 50
24090.	— 50
24129.	— 50
24149.	— 50
24179.	— 50
24188.	— 50
24194.	— 50
24196.	— 50
24240.	— 50
24257.	— 50
24261.	— 50
24264.	— 50
24300.	— 50
24302.	— 50
24325.	— 50
24338.	— 50
24347.	— 50
24353.	— 50
24362.	—100
24369.	— 50
24399.	— 50
24419.	— 50
24428.	— 50
24439.	— 50
24451.	— 50
24475.	— 50
24486.	— 50
24489.	— 50
24504.	— 50
24508.	— 50
24519.	— 50
24526.	— 50
24546.	— 50
24562.	— 50
24581.	— 50
24603.	— 50
24607.	— 50
24609.	— 50
24661.	— 50
24718.	— 50
24739.	— 50
24740.	— 50
24754.	— 50
24793.	— 50
24823.	— 50
24839.	— 50
24843.	— 50
24849.	— 50
24869.	— 50
24874.	— 50
24878.	— 50
24886.	— 50
24888.	— 50
24914.	— 50
24933.	— 50
24995.	— 50
VEINTICINCO MIL	
25012.	— 50
25013.	— 50
25039	— 50
25055.	— 50
25056.	— 50
25070.	— 50
25074.	— 50
25092.	—100
25103.	— 50
25107.	— 50
25109.	— 50
25113.	— 50
25117.	— 50
25118.	— 50
25167.	— 50
25172.	— 50
25187.	— 50
25189.	— 50
25197.	— 50
25201.	— 50
25204.	— 50
25208.	— 50
25211.	— 50
25229.	— 50
25237.	— 50
25240.	— 50
25271.	— 50
25283.	— 50
25289.	—100
25297.	— 50
25310.	— 50
25334.	— 50
25348.	— 50
25401.	— 50
25417.	— 50
25418.	— 50
25458.	— 50
25463.	— 50
25485.	— 50
25490.	— 50
25549.	— 50
25565.	— 50
25572.	**—500**
25589.	— 50
25594.	— 50
25629.	— 50
25640.	— 50
25649.	— 50
25666.	— 50
25698.	— 50
25702.	— 50
25706.	— 50
25707.	— 50
25712.	—100
25726.	— 50
25740.	— 50
25753.	— 50
25755.	— 50
25760.	— 50
25761.	— 50
25766.	— 50
25780.	— 50
25783.	— 50
25801.	— 50
25809.	— 50
25852.	— 50
25867.	— 50
25878.	— 50
25897	— 50
25901. c.	— 50
25902. c.	— 50
25903. c.	— 50
25904. c.	— 50
25905. c.	— 50
25906. c.	— 50
25907 c.	— 50
25908. c.	— 50
25909. c.	— 50
25910. c.	— 50
25911. c.	— 50
25912 c.	— 50
25913. c.	— 50
25914. c.	— 50
25915. c.	— 50
25916. c.	— 50
25917. c.	— 50
25918. c.	— 50
25919. c.	— 50
25920. c.	— 50
25921. c.	— 50
25922. c.	— 50
25923. c.	— 50
25924. c.	— 50
25925. c.	— 50
25926. c.	— 50
25927. c.	— 50
25927.	**a. 200**
25928.	**20,000**
25929.	**p. 200**
25929. c.	— 50
25930.	— 50
25930 c.	— 50
25931. c.	— 50
25932.	— 50
25932. c.	— 50
25933. c.	— 50
25934. c.	— 50
25935. c.	— 50
25936. c.	— 50
25937. c.	— 50
25938. c.	— 50
25939. c.	— 50
25940. c.	— 50
25941. c.	— 50
25942. c.	— 50
25943. c.	— 50
25944. c.	— 50
25945. c.	— 50
25946. c.	— 50
25947. c.	— 50
25948. c.	— 50
25949. c.	— 50
25950. c.	— 50
25951.	— 50
25951. c.	— 50
25952. c.	— 50
25953. c.	— 50
25954. c.	— 50
25955. c.	— 50
25956. c.	— 50
25957. c.	— 50
25958. c.	— 50
25959. c.	— 50
25960. c.	— 50
25961. c.	— 50
25962. c.	— 50
25963. c.	— 50
25964. c.	— 50
25965. c.	— 50
25966. c.	— 50
25967. c.	— 50
25968. c.	— 50
25969. c.	— 50
25970. c.	— 50
25971. c.	— 50
25972. c.	— 50
25973. c.	— 50
25974. c.	— 50
25975. c.	— 50
25976. c.	— 50
25977. c.	— 50
25978. c.	— 50
25979. c.	— 50
25980. c.	— 50
25981. c.	— 50
25982. c.	— 50
25983. c.	— 50
25984. c.	— 50
25985. c.	— 50
25986. c.	— 50
25987 c.	— 50
25988. c.	— 50
25989. c.	— 50
25990. c.	— 50
25991	— 50
25991. c.	— 50
25992. c.	— 50
25993 c.	— 50
25994 c.	— 50
25995. c.	— 50
25996. c.	— 50
25997. c.	— 50
25998. c.	— 50
25999. c.	— 50
VEINTISEIS MIL	
26000. c.	— 50
26004	— 50
26021.	— 50
26037	— 50
26072.	— 50
26087	— 50
26101.	— 50
26115.	— 50
26118.	— 50
26176.	— 50
26196.	— 50
26230.	— 50
26237.	— 50
26252.	— 50
26254.	— 50
26276.	— 50
26293.	— 50
26336.	— 50
26377	— 50
26383.	— 50
26397.	— 50
26398.	— 50
26404.	— 50
26405.	— 50
26415.	— 50
26423.	— 50
26432.	— 50
26469.	— 50
26474.	— 50
26500.	— 50
26520.	— 50
26543.	— 50
26546.	— 50
26578.	— 50
26581.	— 50
26620.	— 50
26630.	— 50
26631.	— 50
26635.	—100
26641.	— 50
26656.	— 50
26678.	— 50
26679.	— 50
26681.	— 50
26689.	— 50
26690.	— 50
26714.	— 50
26729.	— 50
26756.	— 50
26760.	— 50
26778.	— 50
26786.	— 50
26796.	— 50
26818.	— 50
26824.	— 50
26895.	— 50
26899.	— 50
26923.	— 50
26924.	— 50
26934.	— 50
26964.	— 50
26977.	— 50
26984.	— 50
26999.	— 50
VEINTISIETE MIL	
27134.	— 50
27141.	— 50
27146.	— 50
27160.	— 50
27163.	— 50
27204.	— 50
27208.	— 50
27249.	— 50
27251.	— 50
27259.	— 50
27271.	— 50
27272.	— 50
27278.	— 50
27286.	— 50
27294.	**—500**
27324.	— 50
27373.	— 50
27374.	— 50
27410.	— 50
27412.	— 50
27422.	— 50
27449.	— 50
27454.	— 50
27461.	— 50
27467.	— 50
27474.	— 50
27477.	— 50
27480.	— 50
27492.	— 50
27518.	— 50
27549.	— 50
27550.	— 50
27557.	— 50
27610.	— 50
27616.	— 50
27621.	— 50
27651.	— 50
27655.	— 50
27694.	**—500**
27704.	— 50
27723.	— 50
27734.	— 50
27738.	— 50
27755.	— 50
27820.	— 50
27835.	— 50
27854.	— 50
27856.	— 50
27859.	— 50
27864.	— 50
27873.	— 50
27893.	— 50
27926.	— 50
27954.	— 50
27955.	— 50
27969.	—100
27976.	— 50
27977.	— 50
27978.	— 50
27983.	— 50
VEINTIOCHO MIL	
28031.	—100
28063.	— 50
28071.	— 50
28078.	— 50
28084.	— 50
28097.	— 50
28104.	— 50
28106.	— 50
28115.	— 50
28135.	— 50
28162.	— 50
28169.	— 50
28173.	— 50
28177.	— 50
28180.	— 50
28185.	— 50
28186.	— 50
28202.	— 50
28217.	— 50
28219.	— 50
28221.	— 50
28234.	— 50
28238.	— 50
28246.	— 50
28283.	— 50
28288.	— 50
28320.	— 50
28321.	— 50
28323.	— 50
28334.	— 50
28348.	— 50
28350.	— 50
28363.	— 50
28374.	— 50
28379.	— 50
28394.	— 50
28405.	— 50
28408.	— 50
28417.	— 50
28440.	— 50
28451.	— 50
28457.	— 50
28460.	— 50
28474.	— 50
28478.	— 50
28499.	— 50
28508.	— 50
28520.	— 50
28531.	— 50
28543.	—100
28547.	— 50
28561.	— 50
28571.	— 50
28586.	— 50
28597.	— 50
28605.	— 50
28624.	— 50
28625.	— 50
28627.	— 50
28645.	— 50
28697.	— 50
28703.	— 50
28716.	— 50
28719.	— 50
28722.	— 50
28726.	— 50
28730.	— 50
28731.	— 50
28752.	— 50
28793.	— 50
28831.	— 50
28832.	— 50
28838.	— 50
28878.	— 50
28879.	— 50
28896.	— 50
28898.	— 50
28913.	— 50
28915.	— 50
28928.	— 50
28936.	— 50
28948.	— 50
28972.	— 50
28998.	— 50
VEINTINUEVE MIL	
29050.	— 50
29051.	— 50
29096.	— 50
29097.	— 50
29107.	— 50
29112.	— 50
29127.	— 50
29154.	— 50
29185.	— 50
29233.	— 50
29269.	— 50
29285.	— 50
29291.	— 50
29295.	— 50
29312.	— 50
29349.	— 50
29352.	— 50
29357.	— 50
29374.	— 50
29389.	— 50
29412.	— 50
29447.	— 50
29455.	— 50
29472.	**—500**
29477.	— 50
29505.	— 50
29514.	— 50
29517.	— 50
29532.	— 50
29539.	— 50
29571.	— 50
29584.	— 50
29597.	— 50
29607.	— 50
29611.	— 50
29638.	— 50
29665.	— 50
29666.	— 50
29692.	— 50
29702.	— 50
29713.	— 50
29714.	— 50
29723.	— 50
29749.	— 50
29784.	— 50
29792.	— 50
29798.	— 50
29814.	— 50
29852.	— 50
29858.	— 50
29870.	— 50
29910.	— 50
29917.	— 50
29927.	— 50
29954.	— 50
29964.	— 50
29969.	— 50
29970.	— 50
29982.	— 50
TREINTA MIL	
30003.	—100
30020.	— 50
30025.	— 50
30026.	— 50
30066.	— 50
30075.	— 50
30076.	— 50
30094.	— 50
30113.	— 50
30115.	— 50
30149.	— 50
30180.	— 50
30196.	— 50
30198.	— 50
30200.	— 50
30204.	— 50
30220.	— 50
30234.	— 50
30243.	— 50
30244.	— 50
30269.	— 50
30272.	— 50
30295.	— 50
30325.	— 50
30349.	— 50
30356.	— 50
30368.	— 50
30378.	— 50
30399.	— 50
30421.	— 50
30424.	— 50
30429.	— 50
30430.	— 50
30445.	— 50
30447.	— 50
30449.	— 50
30451.	— 50
30452.	— 50
30507.	— 50
30510.	— 50
30531.	— 50
30591.	— 50
30608.	— 50
30609.	— 50
30614.	— 50
30621.	— 50
30627.	— 50
30645.	— 50
30659.	— 50
30676.	— 50
30680.	— 50
30685.	— 50
30688.	— 50
30699.	— 50
30748.	— 50
30757.	— 50
30803.	— 50
30813.	— 50
30817.	— 50
30828.	— 50
30830.	— 50
30898.	— 50
30912.	— 50
30924.	— 50
30953.	— 50
30959.	— 50
30963.	— 50
30965.	— 50
30986.	— 50
30988.	— 50
30998.	— 50
TREINTA Y UN MIL	
31019.	— 50
31024.	— 50
31059.	— 50
31086.	— 50
31095.	— 50
31124.	— 50
31151.	— 50
31163.	— 50
31165.	— 50
31205.	— 50
31216.	— 50
31220.	— 50
31242.	— 50
31249.	— 50
31263.	— 50
31266.	— 50
31305.	— 50
31308.	— 50
31316.	— 50
31317.	— 50
31325.	— 50
31335.	— 50
31342.	— 50
31383.	— 50
31384.	— 50
31423.	— 50
31445.	— 50
31470.	— 50
31485.	— 50
31488.	— 50
31493.	— 50
31500.	— 50
31540.	— 50
31555.	— 50
31568.	— 50
31575.	— 50
31579.	— 50
31590.	— 50
31599.	— 50
31601.	— 50
31617.	— 50
31627.	— 50
31632.	— 50
31642.	— 50
31656.	— 50
31699.	— 50
31705.	— 50
31715.	— 50
31735.	— 50
31738.	— 50
31749.	— 50
31767.	— 50
31768.	— 50
31770.	— 50
31779.	— 50
31807.	— 50
31810.	— 50
31832.	— 50
31839.	— 50
31867.	— 50
31874.	— 50
31901.	— 50
31936.	— 50
31956.	— 50
TREINTA Y DOS MIL	
32041.	— 50
32079.	— 50
32132.	— 50
32146.	— 50
32162.	— 50
32202.	— 50
32211.	— 50
32223.	— 50
32239.	— 50
32244.	— 50
32245.	— 50
32266.	— 50
32277.	— 50
32306.	— 50
32308.	— 50
32309.	— 50
32314.	— 50
32322.	— 50
32388.	**—500**
32398.	— 50
32407.	— 50
32411.	— 50
32428.	— 50
32450.	— 50
32468.	— 50
32479.	— 50
32486.	— 50
32500.	— 50
32524.	— 50
32525.	— 50
32556.	— 50
32573.	— 50
32581.	— 50
32585	— 50
32592.	— 50
32658.	— 50
32663.	— 50
32665.	— 50
32694.	— 50
32749.	— 50
32783.	— 50
32810.	— 50
32845	— 50
32850.	— 50
32862.	— 50
32863.	— 50
32879.	— 50
32884.	— 50
32896.	— 50
32939.	— 50
32946.	— 50
32982.	— 50

El premio de $70.000 ha correspondido al número 17257.
Las 2 aproximaciones anterior y posterior al Primer premio han correspondido a los números 17256 y 17258.
Las 99 aproximaciones a la centena del Primer premio han correspondido a los números del 17201 al 17256 y del 17258 al 17300.
El premio de $20,000 ha correspondido al número 25928.
Las 2 aproximaciones anterior y posterior al Segundo Premio han correspondido a los números 25927 y 25929.
Las 99 aproximaciones a la centena del Segundo premio han correspondido a los números del 25901 al 25927 y del 25929 al 26000.
El premio de $10,000 ha correspondido al número 22125.
Las 2 aproximaciones anterior y posterior al Tercer premio han correspondido a los números 22124 y 22126.
Las 99 aproximaciones a la centena del Tercer premio han correspondido a los números del 22101 al 22124 y del 22126 al 22200.
El siguiente Sorteo No. 1005, ordinario, se celebrará el día 6 de Mayo de 1936 y constará de 33,000 billetes a $10 el entero dividido en centésimos a 10 centavos cada fracción.
Lo que se publica para general conocimiento.--Habana, 29 de Abril de 1936.

SUB-DIRECTOR

Imprenta y Librería "LA MODERNA POESIA" Obispo, 129 al 135 - Habana.

DESDE HOY Y TODOS LOS DIAS

TENDREMOS A LA VENTA BILLETES PARA LOS SORTEOS DIARIOS POR TERMINALES

TENEMOS TODOS LOS NUMEROS Y PUEDE ADQUIRIR EL SUYO EN CANTIDAD ILIMITADA.

PAGAMOS PREMIOS

MERCANTIL NACIONAL S.A.

San José y Zulueta. Edificio Centro Asturiano
Teléfonos: A-9833 — M-1877

AGENCIA DEL

BANCO DE LA BENEFICENCIA Y DEL TURISMO S. A.

Mejora la cosecha del tabaco en dos zonas importantes

Vuelta Abajo y Remedios han comenzado el enmatulado y el empilonado. Marcas de ganado

La Oficina de Asuntos Tabacaleros de la Secretaría de Agricultura acaba de publicar dos circulares de gran interés para los cosecheros tituladas «El tratamiento de los suelos después de la recolección de la cosecha de tabaco» y «Torrentes y crociones; sus efectos y medios de prevenirlos en las comarcas tabacaleras de Vuelta Abajo y Remedios», cuyas circulares pueden solicitarla los interesados, según nos informó ayer el Jefe de la referida Oficina.

INFORMACIONES PARCIALES.—Comarca tabacalera de Remedios: los cultivadores de esta comarca, aprovechando la humedad del ambiente, se ocupan en estos momentos del «enmatulado» y «empillonado».

Hay calma en las operaciones de venta, que no se realizan, generalmente, sino después que la rama ha sufrido la primera fase de su fermentación. Las condiciones del tiempo reinante son muy favorables para estas operaciones.

Zona tabacalera de Vuelta Abajo: Los vegueros de esta zona han comenzado el «enmatulado y «empillonado». Han demorado algo estas operaciones porque las condiciones del ambiente no eran propicias. Las condiciones favorables empezarán a reinar a mediados de este mes de abril. No se reportan operaciones de venta.

Zona de Semi-Vuelta: También están ocupados los vegueros de esta zona en las operaciones de «enmatulado» y «empillonado» No hay noticias de venta.

El Decreto-Ley número 447, relacionado con la recolección de «hojas de semilla» y de «libra de pie», ha sido perfectamente observado por los cultivadores de tabaco, pues en muy pocos casos ha tenido que intervenir la fuerza pública. Esto demuestra que los vegueros están dispuestos aceptar con la mayor satisfacción cualquier reforma que tienda al mejoramiento de nuestro tabaco.

MARCAS SOLICITADAS. —Solicitaron ayer marcas de ganado los señores Caridad González viuda de Gómez, José Blas Quintana, Antonio Delgado García, Nicolás Domínguez, Gregorio Leal, Enrique Fernández Domingo Alberto García, Diego Díaz Acosta y Francisco Ferrer Caraset.

KIKIRIKI

¡¡EL 17,257, PREMIADO EN $70,000!!

Avisamos a nuestros clientes y al pueblo en general que tenemos a la venta los tickets de los terminales. Compre sus billetes y tickets en la casa más popular de la Habana.

LA CASA DE LA SUERTE Y CON MAS SUERTE CADA DIA

"EL GALLITO"

VIUDA DE PIÑEIRO, Y COMPAÑIA

Plaza del Vapor, 39 y 40. Galiano y Dragones. Tel. A-0575

QUIEREN LOS GANADEROS QUE LA MANTEQUILLA ARTIFICIAL PAGUE IMPUESTOS ADECUADOS

Para conseguirlo recabar que la oleomargarina y los demás productos paguen diez centavos por libra. Pasan a Sanciones 87 expedientes de Compañías aseguradoras

INFORMACION DE LA SECRETARIA DE COMERCIO

El Presidente de la Asociación de Ganaderos de Bayamo, doctor J. R. González, ha dirigido al Secretario de Comercio una comunicación que copiada literalmente dice así:

«Honorable señor: Estimando que la Ley que actualmente se proyecta por nuestro Gobierno dándole autoridad al Departamento sanitario de la República para decomisar los sustitutos de la mantequilla pura que no expresen en su envase las materias que contiene, no proporciona ninguna defensa para el hacendado, fabricante ni pueblo consumidor, debido a que por lo general esos productos son expendidos en cafés, kioscos, restaurants, fondas y otros establecimientos después de haber sido retirados de su envase especial, lo que se presta para seguir engañando a los consumidores que de buena fe adquirieron como buena la mantequilla artificial, que es solamente una imitación en apariencia y gusto a un artículo superior, y por consecuencia no se evita con esa disposición el que los fabricantes de mantequilla pura continúen sufriendo la competencia que a su industria se le hace.

«La Junta Directiva de esta Asociación, en sesión celebrada el día 11 del actual tomó el acuerdo de solicitar del Gobierno que se dicte una medida más eficaz en defensa de una industria tan cubana y al efecto acordó hacer la siguiente sugerencia:

«Que se le fije un impuesto de 10 centavos por libra a la oleomargarina y demás productos semejantes que se empleen en la elaboración de mantequilla artificial, aunque los mismos contengan en su composición una parte de mantequilla pura.

«La mayoría de las grasas que se emplean en la mantequilla artificial, proceden de países asiáticos que nada compran en Cuba; y de aprobarse por el Gobierno la medida que sugerimos, que es la única que puede dar un resultado positivo en beneficio del productor de leche, del industrial y del pueblo consumidor, no se causaría con ello perjuicio a países cuyas relaciones comerciales con el nuestro aconsejen lo contrario.

«Por todas las razones expuestas, la Asociación de Ganaderos de Bayamo suplica a usted que mediante el estudio del caso, se establezca el impuesto antes expresado, en beneficio de una industria, como la mantequilla, que es columna principalísima de nuestra economía nacional.

«Con gracias por la atención que seguramente prestará a nuestra solicitud, quedo de usted, con la mayor consideración,

Dr. J. M. González,
Presidente de la Asociación Ganadera de Bayamo.»

87 EXPEDIENTES DE COMPAÑIAS DE FIANZAS HAN SIDO REMITIDOS AL TRIBUNAL DE SANCIONES.— De acuerdo con lo solicitado por el Juez Especial que instruye la causa número 5 del pasado año, por falsedad y estafa, la Dirección de Seguros de la Secretaría de Comercio ha remitido al Tribunal Nacional de Sanciones 87 expedientes de Compañías de préstamos, fianzas y seguros cuyas denominaciones ofrecemos a continuación:

La Villareña, S. A.; La Gloria, S. A.; La Aurora, S. A.; La Central, S. A.; El Escorial, S. A.; Sabaneque S. A.; La Trascontinental, S. A. La Reguladora, S. A.; Occidental de Fianzas, S. A.; La Constelación de Fianzas, S. A.; La Seguridad, S. A.; El Sol Nacional de Fianzas, S. A.; La Dominicana, S. A; Mercurio, S. A.; La Unión Comercial, S. A.; La Isla, S. A.; La Legal, S. A.; La Solidez Latina, S. A.; Júpiter S. A.; La Lucha, S. A.; Excelsior, S. A.; La Definitiva, S. A.; Palmillas, S. A.; La Alemana, S. A.; El Sol de las Antillas, S. A.; El Aguila Imperial, S. A; El Escudo, S. A.; El Capiro, S. A.; La Oriental, S. A.; Motembo, S. A.; El Fénix, S. A.; La Reserva Continental S. A.; La Luz de Oriente, S. A.; El Crepúsculo, S. A.; Unión Agrícola, S. A.; La Metropolitana, S. A.; La Perseverancia, S. A.; Rafaelita, S. A.; Las Villas, S. A.; El Amparo, S. A.; Crédito Garantizado, S. A.; La Confederación de Cuba, S. A; Bonding and Insurance Company, S. A.; La Consolidación; La Colonial, S. A.; La Esfera, S. A.; Compañía Territorial de Seguros y Fianzas, S. A.; Bellamar; Alicia, S. A.; La Alianza de Cuba, S. A.; La Tropical, S. A.; El Crédito, S. A.; La Fiscalizadora, S. A.; Créditos y Fianzas, S. A.; La Confianza, S. A.; La Imperial, S. A.; La Principal, S. A.; La Corona, S. A.; La Aurora, S. A; La Norma; La Alianza Internacional, S. A.; La Universal, S. A.; La Palma, S. A.; Cuban General Bussiness and Security Company; La Frontera, S. A.; La Imperial de Cuba, S. A.; La Mercantil, S. A.; La Diana, S. A.; El Cumanagüey, S. A.; La Victoria, S. A.; La Remediana, S. A.; La Solidaria, S. A.; Internacional Cubana, S. A.; La Reforma, S. A.; La Idea, S. A.; El Sol de Cuba, S. A.; La Seguridad, S. A.; El Sol de Cuba, S. A; La Protección, S. A.; La Auxiliar, S. A.; Mogote, S. A.; La Nueva Era, S. A.; La Fiadora, S. A.; La Universal, S. A.; La Fidelidad S. A.; La Americana, S. A., y La Nación, S A.

EL CONSUL DE PORTUGAL SE INTERESA POR CONOCER LAS INDUSTRIAS CUBANAS Y SU FUNCIONAMIENTO.—En un escrito dirigido a la Secretaría de Comercio por el Cónsul General de Portugal en Cuba, se interesa por una relación de las diversas industrias que existen en Cuba, los procedimientos de fabricación más modernos que se emplean y detalles relativos a los impuestos que existen acerca de dichas industrias.

«EL FORO» ES RESPONSABLE DE UN DESFALCO EN EL MUNICIPIO DE LIMONAR.—El Alcalde Municipal de Limonar, ha comunicado al Secretario de Comercio, a los efectos procedentes, que la compañía de fianzas «El Foro, S. A.», según póliza número 0051, expedida el primero de Julio del pasado año a favor del extesorero municipal de aquel Ayuntamiento, Claudio Hernández de la Cruz, procesado por malversación de caudales públicos, es la responsable solidaria de la cantidad de $1399.38 que hasta ahora resulta desfalcada por el expresado extesorero.

El Juez Correccional de Santa Clara, en telegrama librado a la Secretaría de Comercio a virtud del juicio número 321|36 por infracción de la Ley de Lotería, participa a esta dependencia, que ha procedido a incautarse a favor del Fondo de Jubilaciones y Pensiones del Poder Judicial, la fianza de 100 pesos prestada por la compañía «El Sol de Oriente, S. A.», a favor del acusado Gilberto Veitia.

NOMBRAMIENTOS.—Tomaron posesión en la Jefatura la doctora María Ignacia Matou, Médico Clasificador de Inscripciones del Hospital de Emergencias, Felicia Pérez, Enfermera de Consultas del mismo hospital, doctora Lourdes Menocal, Farmacéutica de Casa de Socorros, José Martí San Germán, Escribiente del Servicio Forense y el doctor Federico Arias, Médico del Servicio Forense.

REMISION DE COPIAS DE UN CONTRATO.—Han sido remitidas al Jefe del Distrito de Pnar del Río, las copias del contrato celebrado el pasado mes con el señor N. Gutiérrez, para las obras de reparación de los kilómetros 5 y 6 de la ruta de Artemisa a Cañas, cuyos trabajos comenzarán en breve.

Ha sido interpuesto un recurso de apelación en un ejecutivo seguido por Suero y Co. contra V. Zorrilla

Se saca a subasta la participación de Manuel M. Suárez en la casa Concordia 25. Pensionado Luis de Cárdenas y Herrera. Declara sin lugar una demanda. Los divorcios

CON LUGAR UN RECURSO DE APELACION. — Ante el Secretario Hermógenes Giménez dictó sentencia, ayer, el Juez de Primera Instancia de Almendares, declarando con lugar el recurso de apelación establecido contra la sentencia dictada por el Juzgado Municipal del Vedado en el juicio verbal seguido por la entidad Buergo, Alonso y Cía., contra Juan Valiñas, y en consecuencia condenando al demandado a pagar al actor la suma de $67.44 de principal, más los intereses y las costas.

SENTENCIA DE DIVORCIO.—El Juez de Primera Instancia del Centro, Dr. Rubio Linares, dictó sentencia, ayer, ante el Secretario Abelardo Piedra declarando con lugar la demanda de divorcio establecida por Carmen Emilia Adelaida Rubio y Córdoba contra Enrique López e Izquierdo, y en consecuencia disuelto el vínculo matrimonial existente entre los referidos cónyuges.

A SUBASTA LA PARTICIPACION DE MANUEL MARIA SUAREZ Y SANTOS EN LA CASA CONCORDIA 25.—En los autos del procedimiento hipotecario seguido por Demetrio Meana y Vega contra Manuel María Suárez y Santos, el Juez del Centro ante el Secretario Gabriel Lafuente, ha dispuesto sacar a pública subasta por primera vez y término de 20 días la participación de $12.775.17 que tiene en el valor de $79.292.60 dado a la finca hipotecada, el demandado, y cuya finca consiste en la casa situada en Concordia 25 entre Aguila y Galiano; habiéndose señalado para el acto del remate el día 29 de Mayo entrante, a las 9 de la mañana, en la Sala de Audiencias del Juzgado.

SOBRE UN HIPOTECARIO.—Por auto de ayer dictado por el Juez de Primera Instancia del Centro ante el Secretario Gabriel Lafuente, en el procedimiento hipotecario establecido por Ezequiel Fernández Díaz contra María Goas y María Josefa Coira y Rodríguez, herederas del Sr. Eulogio Coira y Rodríguez, en cobro de $4.346.50 de principal, más los intereses legales, garantizado con la hipoteca sobre la casa situada en los solares 1 y 2, Manzana 13 del Reparto Correa, en Jesús del Monte, marcado con el número 82, entre Correa y Santa Irene, se ha dispuesto dar traslado a los deudores a los efectos de lo dispuesto en el artículo 79 de la Ley de Moratoria Hipotecaria.

CONDENADO A DEVOLVER UN AUTOMOVIL ESSEX.—Por sentencia dictada ayer por el Juez de Primera Instancia del Norte ante el Secretario Jesús Pérez Bustamante en los autos del juicio declarativo de menor cuantía establecido por la entidad J. Ulloa y Compañía contra Carlos Torres Navarra, ha sido condenado este último a dar por rescindido el contrato de compra-venta de un automóvil marca «Essex», valuado en $1.300 y en consecuencia, a la devolución del mismo, con la pérdida de las cantidades entregadas a cuenta.

PENSIONADA LA VDA. E HIJAS DE UN CAP. DEL E. LIBERTADOR. El propio Juez del Norte dictó auto ayer ante el Secretario Jesús Pérez Bustamante, reconociendo el derecho que tienen la viuda e hijas del Capitán del Ejército Libertador Ramiro de la Cuesta y Rendón a disfrutar de pensión del Estado Cubano ascendente a $750 anuales.

DIVORCIO POR RECIPROCO DISENSO. — Ante el Secretario Fabio Gárate, dictó, ayer, sentencia el Juez de Primera Instancia del Norte, declarando con lugar la demanda de divorcio por recíproco disenso establecida entre Luis Carrillo y Díaz y Amelia Maza y Mendoza y en consecuencia disuelto el vínculo matrimonial existente entre ambos cónyuges.

INTERPUESTO RECURSO DE APELACION EN UN EJECUTIVO SEGUIDO POR SUERO Y Co., CONTRA VICENTE ZORRILLA REBOUL.—En los autos del juicio ejecutivo seguido por Suero y Compañía, S. en C., contra Vicente Zorrilla Reboul, dictó providencia ayer, el Juez de Primera Instancia del Sur ante el Secretario José Gárate por la que se tiene por interpuesto el recurso de apelación en ambos efectos establecido por el demandado contra la sentencia dictada, disponiendo que luego que transcurra el término a que se contrae el segundo párrafo del artículo 1474 de la Ley de Enjuiciamiento Civil dentro del cual la entidad ejecutante podrá dar fianza por la suma de $48.816.25 para ejecutar la sentencia si le conviene, se proveerá lo que corresponda.

PENSIONADO CON $2.100 ANUALES COMO CORONEL DEL E. LIBERTADOR. LUIS DE CARDENAS Y HERRERA.—Por auto de ayer, del Juez de Primera Instancia del Sur ante el Secretario José Gárate quedó reconocido el derecho que tiene el Sr. Luis de Cárdenas y Herrera a disfrutar de una pensión del Estado Cubano, ascendente a $2.100 anuales como Coronel del Ejército Libertador.

OTRA PENSION DE $1.800 CONCEDIDA AYER, A JUAN MIGUEL PORTUONDO Y TAMAYO.—El propio Juez del Sur ante el Secretario José Gárate dictó auto ayer, concediendo derecho a disfrutar pensión del Estado Cubano a favor de Juan Miguel Portuondo y Tamayo, ascendiendo dicha pensión a la suma de $1.800 anuales, como corresponde a su grado de Teniente Coronel del E. Libertador.

TENDRA QUE DEVOLVER UN AUTO PONTIAC, EL SR. CANDIDO HERNANDEZ.—El Juez de Primera Instancia del Sur, ante el Secretario Arturo Rauchman, dictó sentencia ayer, en los autos del juicio declarativo de menor cuantía establecido por la entidad Lawrence B. Ross Corporation contra Cándido Hernández y Perera, declarando con lugar la demanda y en consecuencia condenando al demandado a tener por rescindido el contrato celebrado con la actora, y a la devolución de un automóvil «Pontiac», tipo sedán, objeto del mismo, así como a la pérdida de todas las cantidades entregadas a cuenta.

SENTENCIA EN UN DIVORCIO POR RECIPROCO DISENSO. — El propio Juez del Sur ante el Secretario Arturo Rauchmann dictó sentencia ayer declarando con lugar el divorcio por recíproco disenso establecido por Natividad Cuadra y Alemany y Eduardo Lorenzo Lombardi y Menocal, y en consecuencia disuelto el vínculo matrimonial existente entre ambos cónyuges, disponiendo que los hijos habidos del matrimonio queden al cuidado de la madre.

SIN LUGAR UNA DEMANDA INCIDENTAL ESTABLECIDA A CONSECUENCIA DE UN JUICIO HIPOTECARIO.—En la mañana de ayer, el Juez de Primera Instancia del Este, ante el Secretario Antonio Daumy, dictó sentencia declarando sin lugar la demanda incidental establecida por Manuel Suárez y Beune a consecuencia del procedimiento hipotecario que le sigue Fernando Galbán y Guerra, y en consecuencia sin lugar asimismo, la oposición formulada por el Sr. Manuel Suárez, desestimándose las pretensiones que aduce, y levantando la suspensión de este procedimiento decretada por auto de fecha 3 de Septiembre de 1934, e imponiéndole las costas a Suárez.

RELACION DE ASUNTOS CIVILES TURNADOS DURANTE EL DIA DE AYER

Exhortos:
De Sagua la Grande, en aceptación de herencia a beneficio de inventario por Ana Cecilia Uriarte, al Este.
De Matanzas, en hipotecario seguido por Julio Capó Dally contra Tomás Augusto Marrero, al Norte.
De Manzanillo, en accidente ocurrido a Miguel Reyes, al Sur.
De Trinidad en suspensión de pago de Alvarez y Hermano, al de Almendares.
De Matanzas, en divorcio seguido por Susano Heredia contra Tomasa Heredia y Hernández, al Oeste.
Del Juzgado Municipal de Jagüey en el verbal seguido por Julio Valdés contra Salvador León, al Norte.
Demencia:
De Andrés Bravo Rodríguez, al Sur.
Pensión de Veterano:
La solicita como tal, Félix Herrera y Soto, al Norte.
Apelaciones:
Turnadas las de Francisco Graña y Leiva, contra Antonio Rodríguez, al Sur; Aguilera, Margañón y Cía., contra Manuel Suárez y Bermúdez, al Oeste; Federico Mejer contra Najnam Levis y Cía., al Este. Compañía d eEfectos Musicales Giralt, S. A., contra Juan V. Valdés al de Almendaers; Compañía Lechera de Cuba S. A., contra Evaristo Collado y García, al Centro.
Carta Orden:
De la Audiencia, en virtud del exhorto de la de Matanzas en apelación por J. Surís y Cía., contra Dolores Roque, al Centro.
Hipotecario:
Lo establece Josefa Peña González contra Eduardo Molto y Pérez al Sur.
Declaratorias de Herederos:
De Juan Castaño y Chenard, al Este; de Modesto Madrazo y Madrazo, al de Almendares.
Divorcio:
María Antonia Espejo y Gozart contra Domingo Guzmán, al Oeste.

¡¡NO SE PREOCUPE USTED!!

Con un billete nuestro su problema queda resuelto.
Cada semana hay cientos de oportunidades.
Pídanos «su» gran premio y cóbrelo en

LA DICHOSA

COMPAÑIA CENTRAL
BILLETES EN TODAS CANTIDADES
COMPRA Y VENTA DE PESETAS ESPAÑOLAS
Obispo y Compostela. Tel. A-6770.
Apartado 748. Habana.

A partir del día 1o. no se consentirá la poda de los árboles

Pide Obras Públicas que no se autoricen obras si no se pagan previamente las aceras

Por la Secretaría de Obras Públicas, se ha cursado una comunicación al señor Alcalde Municipal, interesando que no se dé autorización para fabricaciones sin que previamente exhiban el comprobante de haber abonado en la Jefatura de la Ciudad los derechos de aceras, provistos por la Ley que rige esa materia. Se ha tomado esta medida por haberse autorizado construcciones en estos últimos tiempos en el perímetro habanero, sin construir las aceras, lo que atenta al tránsito de peatones y al ornato en general.

PROHIBIDAS LAS PODAS.— El Negociado de Calles y Parques, de la Secretaría de Obras Públicas, hizo público que en los meses de Mayo, Junio y Julio está prohibida la poda de arbolado en general.

FUMIGACION DE LAURELES.— Ha interesado la Jefatura de la ciudad, de la Secretaría de Obras Públicas, del Negociado de Sanidad Vegetal de la Secretaría de Agricultura, la fumigación de los laureles sembrados en el Parque Central, Avenida de las Misiones, Parque de Villalón y en el Parque frente a la Iglesia parroquial del Vedado. Dicha solicitud se hizo con carácter de urgencia.

Empezó a celebrarse en la Audiencia la vista de una causa contra algunas personas por hurto de electricidad

En el proceso por la falsificación de los giros prestó declaración el Inspector de Saint Louis, Mr. Meyer. Fué absuelta Trinidad Suárez. El asesinato de Juana Macías

Juzga la Sala Tercera de lo Criminal de la Audiencia, presidida por el doctor Enrique de Almagro a los procesados Ricardo Rodríguez Roselló, Juan Marrero, Angel Fernández López, Benito Vega, Antonio Arias y Benjamín Fernández López, a los q. se señala como autores del delito de hurto continuado por valor de más de $1.250 con perjuicio de la Compañía Cubana de Electricidad del fluído eléctrico que suministra la citada entidad a los comercios de los acusados establecidos en esta capital.

Se ha adelantado mucho en la prueba testifical, después de practicada la de confesión, durante la que los encausados negaron los cargos que les hace el Ministerio Fiscal, representado por el doctor Armando Barrientos y el acusador particular, doctor Guillermo Díaz Romañach, que actúa a nombre de la Compañía, pidiendo ambas representaciones pena de presidio para dichos procesados, los cuales son defendidos por los doctores José Valiente, Francisco M. Casado, Ricardo Lombard, Manuel Martínez Gibbins, Carlos R. Menció y Fernando Busto, que mantienen conclusiones absolutorias. El juicio se suspendió para continuarlo el día 12 del próximo Mayo.

LA FALSIFICACION DE GIROS POSTALES EN EL AÑO 1933.—Ha continuado conociendo la Sala Primera de lo Criminal de la Audiencia, del juicio contra Tulio Silvio Méndez, Manuel Benemelis, Fernando Remírez de Estenoz y seis procesados más por la acusada falsificación de giros postales cobrados en los Estados Unidos y en Cuba durante el año 1933. En la sesión de ayer declaró Mr. Frederick Mayer, Inspector del Departamento de Correos de los Estados Unidos de la División de Saint Louis, Mo., sirviendo de intérprete, al igual que lo hizo cuando declaró Mr. James W Cole en la sesión anterior, el señor Enrique Cartaya, funcionario del Consulado Americano, relatando el testigo cómo se descubrió la falsificación y toda la trama y cómo aparecieron cargos contra John Gordon, condenado en los Estados Unidos, y algunos de los encausados. El juicio se suspendió para continuarlo el lunes por la mañana. En este proceso han tenido participación directa en su investigación, llegando a conclusiones definitivas sobre los culpables, los Inspectores del Departamento de Comunicaciones de Cuba, señores Fernández Torralbas y Pérez Valdés, que demostraron su conocimiento y técnica en las pesquisas.

Podemos anticipar que el Fiscal doctor Freyre de Andrade ha de retirar la acusación a no menos de cuatro de los procesados, manteniéndola en cuanto al resto, sin que se pueda aun determiar los nombres. A la sesión d eayer concurrió el defensor, doctor Ovidio Giberga, que había dejado de hacerlo desde hacía varias sesiones.

EL DESPACHO EN LA AUDIENCIA SERA HOY POR LA MAÑANA.—Con motivo de ser mañana, día primero, fiesta nacional, por conmemorarse la del trabajo, las horas de despacho en la Audiencia serán por la mañana, de ocho a doce, pero en el Tribunal Supremo lo serán por la tarde, como de costumbre, de doce a cinco. Y pasado mañana, sábado, serán por la mañana en ambos Tribunales.

ABSUELTA TRINIDAD SUAREZ QUE AGREDIO A SECUNDINO MENDEZ.—En el juicio de la causa contra Trinidad Medina, que agredió con una navaja barbera a Secundino Méndez, al que produjo lesiones, el 24 de Julio del pasado año, el Fiscal, vistas las pruebas, retiró la acusación contra la misma estimando sólo una falta simple de dichas lesiones, que no fueron graves. El Tribunal, Sala Tercera de lo Criminal, de acuerdo, acordó sentencia absolutoria, todo ello de conformidad con los pedimentos de su defensor doctor Manuel E. Sainz Silveira, que mantuvo la citada tesis.

Había pedido hasta entonces el citado Ministerio la pena de un año, ocho meses y un día de prisión correccional para Trinidad.

DEMOSTRARA EL DR. PEREZ LAMY LA INOCENCIA DE JOSE MANUEL FUENTES VARGAS EN EL ASESINATO DE JUANA MACIAS.—El doctor José Miguel Pérez Lamy, letrado de esta capital y de la colonia dominicana radicada en Cuba, se propone demostrar, con pruebas irrefutables que su defendido José Mauel Fuentes Vargas es ajeno por completo al asesinato de Juana Macías a manos de Modesto Hernández, conocido por Batalla, en el reparto Lawton, en Enero de este año, y para cuyo Batalla pide el Fiscal la pena de muerte.

El distinguido Letrado ha refutado, en conclusiones provisionales, que elevará a definitivas, la tesis del Fiscal de que su cliente Fuentes Vargas es encubridor del citado delito y demostrará ampliamente que el cuchillo utilizado por Hernández para dar muerte a Juana Macías no fué ocultado por el repetido Fuentes Vargas para favorecer a Hernández ni para otro fin, por lo que no existe la figura del encubrimiento que acusa el Fiscal, de acuerdo con la jurisprudencia del Tribunal Supremo de Cuba y del de España y de conformidad con los más modernos comentaristas de Derecho Penal, por lo que debe ser absuelto libremente. Defiende al Batalla el doctor Carlos Hernández Tovar, que también mantiene conclusioes absolutorias.

POR FALSIFICACION DE SELLOS DEL TIMBRE.—Por la Sala de lo Criminal del Tribunal Supremo se ha declarado sin lugar el recurso de casación del procesado Víctor Pérez Ayo, que fué condenado por la Sala Cuarta de lo Criminal de esta Audiencia a la pena de 2 meses y 1 día de arresto y multa de 500 pesos Se declaró probado que Pérez Ayo, de acuerdo con su hermano José, que se encuentra en rebeldía, falsificaba sellos del Timbre Nacional mediante determinado procedimiento y con el uso de varios aparatos que le fueron ocupados en su domicilio de San Rafael 149, cuyos sellos vendía más tarde en Palmira y Cienfuegos, lugares éstos donde adquiría también sellos usados que más tarde lavaba, habiéndose ocupado en su referido domicilio más de diez mil sellos usados y una carta donde enviaba 83 sellos falsificados.

M.E.C.D. 2016

NIEGAN LOS TENEDORES DE AZUCARES CERTEZA A LAS VENTAS DE CRUDOS CUBANOS QUE SE REPORTARON

El precio-promedio del azúcar ha sido bueno en marzo

Ha sido el mejor desde 1930. En los tres primeros meses el tipo promedio fué de 1.58

El Precio Promedio Indice del Azúcar, basado en las cifras oficiales para los 6 puertos ha sido en el mes de marzo 1.65, superando a los de marzo desde 1930, según se comprueba por las siguientes cifras de los siete años, recopilados por «Cuba Importadora»:

Años	Marzo
1930	1.52
1931	1.07
1932	0.56
1933	0.78
1934	1.06
1935	1.46
1936	1.65

El Promedio General Indice que se obtiene para los 3 primeros mses de este año, viene a ser 1.58; precio éste que ha superado al de 6 años anteriores inclusive el de 1930 que alcanzó 1.55 en dicho período de 3 meses.

MERCADO DE GRANOS

Avena:	
Mayo	25¼
Julio	25¾
Septiembre	26¼
Trigo:	
Mayo	97⅝
Julio	86½
Septiembre	84½
Maíz:	
Mayo	63
Julio	61¼
Septiembre	59¾
Trigo de Winnipeg:	
Mayo	79½
Julio	80½
Octubre	81½
Centeno:	
Mayo	51
Julio	50⅞
Septiembre	51⅝

Archivos de Metal
ALLSTEEL
Casteleiro y Vizoso

OFICIAL

República de Cuba
SECRETARIA DE EDUCACION
ESCUELA SUPERIOR DE SEGUNDA ENSEÑANZA «LUZ Y CABALLERO»
Habana

CONVOCATORIA PARA LA CELEBRACION DE EXAMENES LIBRES EN EL MES DE JUNIO DE 1936

De acuerdo con lo dispuesto en el decreto-ley núm. 790, de fecha 4 de abril de 1936, desde el día 1º del próximo mes de mayo hasta el día 21 del mismo mes, estará abierto el plazo para la inscripción de los alumnos que, con el carácter de libres, han de sufrir exámenes, de segunda enseñanza y de ingreso a esta última, en el mes de junio del presente año.

Los que deseen efectuar los indicados exámenes, en la Escuela Superior de Segunda Enseñanza «LUZ Y CABALLERO», deberán inscribirse con ese fin en el edificio situado en esta ciudad, en la calle de Cuba esquina a la de Lamparilla, en la que está instalada la Escuela de Comercio de la Habana.

Las horas de oficina, para la inscripción de aquellos alumnos, será de 8 a 11 a. m. y de 2 a 5 p. m., durante todos los días hábiles del plazo ya señalado.

Por cada materia de examen se abonarán cinco pesos ($5.00) en moneda oficial, excepto por el examen de ingreso, que será gratuito.

Los alumnos que, con anterioridad a la fecha de esta convocatoria, hayan examinado alguna o algunas asignaturas en los abolidos Institutos Provinciales de Segunda Enseñanza, se atendrán, para los exámenes aludidos en la presente convocatoria, al mismo plan de estudios y los mismos programas que regían al ser suprimidos dichos centros.

La edad mínima para ser admitido a los exámenes de ingreso, será de trece años, y ningún alumno podrá inscribir más estudios que los correspondientes a dos cursos.

Los alumnos menores de 17 años de edad, deberán ser acompañados por el padre, la madre o el tutor en su caso, al solicitar su inscripción ante el Secretario de la Escuela. Los mayores de 17 años de edad, pueden hacer su inscripción por sí mismos.

Dentro del plazo de inscripción de alumnos para los exámenes libres, a que hace referencia esta convocatoria, deberá ser presentada, por cada interesado, a la Secretaría de la Escuela Superior en que se haya hecho la solicitud, la carta de pago que acredite haber sido satisfechos, en la Zona Fiscal, los derechos correspondientes, sin el cual requisito no será definitiva la mencionada inscripción.

Y, para general conocimiento, se publica la presente convocatoria, en la ciudad de la Habana, a los 28 días del mes de abril de 1936.—**Dr. Alfonso E. Páez**, director; **E. Vélez**, secretario.

GODOY-SAYÁN
SEGUROS Y FIANZAS
(INSURANCE AND BONDING)
TELÉFONOS M-9866, M-9867
AGUIAR 77.
HABANA, CUBA

COTIZACIONES

NUEVA YORK, abril 29. AP.—Cotizaciones al cierre de la Bolsa de Nueva York:

Acciones: $1.786.620.
Bonos: $8.753,700.

COTIZACION DE LA PESETA

La peseta española se cotizó, al cierre del mercado ayer, a razón de 7.31.52 por dólar.

COTIZACION DEL FRANCO

El franco francés se cotizó ayer al cierre del mercado, a razón de 15.17 por dólar.

COTIZACION DE LA LIBRA

La libra esterlina se cotizó ayer en el mercado local, a $4.94¼.

TABACO

Ciento cuarenta tercios de puntillas, procedentes de Vuelta Abajo, y noventa y cinco de pesados, de la mencionada procedencia, fué todo lo que pasó a terceras manos.

Fueron firmas exportadoras las que compraron esos tercios. Se nos antoja que las puntillas se destinan al Viejo Continente, y que las tripas pesadas han de ser utilizadas por fabricante de Norteamérica, luego de despalilladas y embarcadas por la firma compradora.

Pasaron, además, a terceras manos otros lotes más pequeños, de distintas clases y procedencias varias. Lotes para el consumo interno.

Y nada más supimos respecto a operaciones.

LAS ENTRADAS DE RAMA.—Solamente ciento setenta tercios entraron ayer en la plaza. Procedían de Vilaciara y venían consignados a Menéndez y Compañía.

De las escogidas que funcionan en esta provincia se esperan hoy o mañana otras partidas de tercios. Son de la nuevav cosecha de Partida.

NOTAS DE LOS CAMPOS.—Siguen los amarres en los principales centros productores de Vuelta Abajo. También en los de Remedios. Algunos cosecheros han acabado, pero otros sólo han enmatulado la mitad de su tabaco.

En algunos puntos de Las Villas siguió lloviendo; pero acabó haya levantado ya el tiempo y no corra peligro la capadura.

Tanto en una como en otra zona recorren las fincas algunos mercaderes, con el propósito de apreciar las condiciones de la cosecha que se encuentra en las casas de curar.

GANANCIAS Y PERDIDAS DE LAS EMPRESAS AMERICANAS

NEW YORK, abril 29. (Por el hilo directo de Luis Mendoza y Compañía.) — Gran Unión Co. declaró un dividendo de 25c sobre las acciones preferidas de $3 contra 37½c anteriormente.

—Los negocios y utilidades de Macy desde el 1 de febrero hasta el 25 de abril superaron en 11 por ciento a los de hace un año.

—Consumers Power en el año terminado el 31 de marzo obtuvo un ingreso neto de $8.248,000 contra $7.302,000.

—Third Avenue en los 9 meses finalizados el 31 de marzo sufrió una pérdida neta de $173,000 contra pérdida neta de 150,0000 pesos.

—Packard obtuvo en el primer trimestre una ganancia neta de $1 millón 248,000 coitra pérdida de $1 millón 210,000 hace un año. Los embarques de la fábrica sumaron 16,282 unidades superando en más de un 40 por ciento a los del primer trimestre de 1935.

—Studebaker obtuvo en marzo una utilidad de $104,000, sin cifras comparativas.

—Youngstown Sheet & Tube declaró un dividendo de $1.37½ sobre las acciones preferidas a cuenta de acumulaciones, contra una cantidad similar en los dos trimestres, anteriores.

—Borden Co. declaró su dividendo trimestral ordinario de 40c.

Mañana es día de fiesta y los Bancos no abrirán sus oficinas hasta el sábado

Por Decreto-Ley 174, inserto en la Gaceta de fecha 26 de abril de 1934, el día de mañana es fiesta oficial en todo el territorio de la República.

Por eso los bancos asociados al Habana Clearing House no abrirán mañana sus puertas, reanudando las operaciones el sábado a la hora de costumbre.

La Bolsa de la Habana celebrará hoy las cotizaciones de todos los días hábiles, y hasta el sábado no volverá a abrir el salón de contrataciones.

En la Lonja del Comercio se efectuará hoy la cotización oficial que correspondía celebrar mañana viernes. Y las contrataciones de mañana tendrán efecto hoy.

INDUSTRIALES DE CUBA

Si necesitan establecer o mejorar una industria, sea del género que fuere, pidan catálogo "gratis" de nuestros procedimientos y fórmulas industriales. Consúltennos sus dificultades. Nuestras fórmulas las usan hoy más de un millón de personas en 32 naciones.

El Excmo. Señor Ministro de Industrias y Trabajo de Colombia, conoce y recomienda nuestra colección de fórmulas; también la recomienda Su Excelencia el Presidente de la República de Venezuela, y muchos Ministros y Embajadores Plenipotenciarios acreditados en España.

Asimismo la recomienda el Ministerio de Agricultura de España; eminentes Químicos, Farmacéuticos, grandes firmas comerciales y los Periódicos más importantes de España y de todas las Repúblicas Hispano-americanas, cuyos juicios van reproducidos en el catálogo que enviamos.

No hay un solo hombre a quien no interese esta colección de fórmulas. Es única en el Mundo. Contiene verdaderos Secretos y Patentes para fabricar muchos artículos de consumo diario que hoy se importan del Extranjero. Si nos escribe estamos seguros de que le interesa su adquisición.

PROCEDIMIENTOS INDUSTRIALES A. FORMOSO. LA CORUÑA, ESPAÑA (Edificio Formoso)

EVITE ACCIDENTES
VIAJANDO EN
TRANVIA

No hubo mejoría en el mercado de valores de N. York

Los que esperaban dicha reacción sufrieron grave decepción. Día desalentador

NEW YORK, abril 29. (Por el hilo directo de Luis Mendoza & Cía.)—En conjunto, la actuación del mercado de acciones fué poco más o menos tan mediocre y poco satisfactoria como en cualquier otro momento de esas últimas sesiones, salvo aquellos en que la baja se hizo francamente grave. Los que esperaban una mejoría han sufrido una decepción; inútil sería negar que la sesión de hoy ha resultado desalentadora a más no poder. La emisión que peor actuó fué probablemente American Tel. & Tel. (comunes), que sin ninguna noticia especial se desplomó pavorosamente. Sus apologistas han sufrido lo indecible buscando algo que excusara la actuación de esta emisión de primera calidad, pero en concreto nada encontraron. Del prominente grupo siderúrgico las acciones que peor se comportaron fueron las de Ussteel a causa de la desfavorable acogida dispensada al informe referente a las operaciones de primer trimestre. Claro está que a la atmósfera general de decepción contribuyó la abrumadora mayoría con que los representantes a la Cámara acordaron aprobar la ley de impuestoc «simplificada» del Gobierno. Esencialmente, poco o ningún cambio registró hoy el mercado de acciones. Lo más que se puede decir de él, a nuestro juicio, es que va dando señales de mejor poder absorbente y que cada nuevo retroceso nos acerca más y más a la mejoría que Wall Street viene esperando, hasta ahora en vano. — D. F. Underhill.

CAMBIOS

Tipos de venta al cierre ayer, en Bancos de esta capital:

New York, cable	1/10P.
New York, vista	1/10P.
Londres, cable	4.94¼
Londres, vista	4.94
Madrid, cable	13.67
Madrid, vista	13.64
París, cable	6.59
París, vista	6.58
Italia cable	7.94
Italia, vista	7.92
Bélgica, cable	16.97
Bélgica, vista	16.95
Alemania, cable	40.28
Alemania, vista	40.27
Toronto, cable	¼%D.
Toronto, vista	⅜%D.
Hong Kong, cable	32.70
Hong Kong, vista	32.65
Amsterdam, cable	67.92
Amsterdam, vista	67.90
Buenos Aires, cable	28.25
Buenos Aires, vista	28.26 —
Suiza, cable	32.64
Suiza vista	32.62

RESUMEN AMERICANO DE NOTICIAS MERCANTILES

NEW YORK, abril 29. (Por el hilo directo de Luis Mendoza & Cía.) — «Iron Age» calcula la producción de acero en un 69 por ciento: aumento de 1 punto, señalando fuerte demanda tras de la detención momentánea de la semana pasada.

—La producción de petróleo crudo de la semana finalizada el 25 de abril dió un promedio de 2.932,000 barriles diarios: merma de 2,500 respecto a la semana anterior.

—El Canciller Wolcott de los tribunales de Delaware ha autorizado la venta del activo de General Theatres Equipment, venta que se efectuará el 18 de mayo.

—Las autoridades de la AAA hace saber que, para acogerse al Programa de Conservación del Tesoro, los cosecheros de caña y remolacha azucarera tendrán que dedicar a cultivos de conservación un 40 por ciento por lo menos del área que dediquen a los cultivos azucareros.

—Louisville obtuvo en marzo un ingreso neto por explotación de $1 millón 199,000 contra $1.111,000.

—La producción de electricidad de los Estados Unidos aumentó un 15 y medio por ciento en la semana finalizada el 25 de abril, contra aumento de un 12 y medio por ciento en la semana anterior.

MERCADO DE MANTECA

Cierre ayer en Chicago, recibido por el hilo directo de Luis Mendoza y Compañía:

Mayo	10.77
Julio	10.67
Granel	10.20

UNDERWOOD
MAQUINAS DE ESCRIBIR
CASTELEIRO Y VIZOSO

A LOS TENEDORES DE BONOS DE ORO DE LA REPUBLICA DE CUBA PARA LA ESTABILIZACION DEL AZUCAR, CON FONDO DE AMORTIZACION, GARANTIZADOS, AL 5½%

Vencederos Diciembre 1 de 1940

POR ESTE MEDIO SE NOTIFICA que de acuerdo con lo dispuesto en el artículo CATORCE del Convenio de fecha 16 de Diciembre de 1930 firmado entre la República de Cuba, la Corporación Exportadora Nacional de Azúcar, el Chase National Bank of the City of New York y el National City of Bank of New York, el infrascrito, The Chase National Bank of the City of New York, como Trustee bajo dicho Convenio, ha sorteado para su redención y retiro en Junio 1 de 1936, para los fines del fondo de amortización creado en dicho Convenio $588.380.00 (QUINIENTOS OCHENTA Y OCHO MIL TRESCIENTOS OCHENTA PESOS) cantidad de principal de Bonos Oro para la Estabilización del Azúcar, con Fondo de Amortización Garantizados al 5½%, fechados Diciembre 1 de 1930, vencederos Diciembre 1 de 1940 de las siguientes denominaciones y número de series:

Bonos en la denominación de $1,000 cada uno.— Mercados con letra M.

80 170 173 175 424 429 434 443 448 449 458 463 464 465 475 481 500 502
506 507 542 547 556 574 600 630 631 639 652 657 665 669 670 686 693 698
703 724 738 1298 1313 1321 1327 1331 1335 1344 1355 2192 2204 2207 2217 2323 2349 2357
2381 2382 2386 3210 3243 3253 3256 3266 3277 3284 3285 3288 3295 3302 3321 3323 3331 3337
3512 3513 3709 3722 3747 3783 3793 3794 3801 3805 3823 3842 3870 3883 3885 3894 3898 3899
3915 3920 3929 3938 4982 5310 5312 5313 5316 6138 6140 6147 6148 6157 6171 6198 6203 6205
6209 6211 6213 6218 6220 6221 6383 6384 6463 6464 6476 6479 6534 6890 8881 8910 8911 8920
8922 8924 8927 8935 8991 9006 9027 9035 9040 9042 9059 9082 12400 12478 12482 12485 12499
12504 12509 12511 12539 12540 12563 12565 12576 12577 12584 12589 12591 12598 12628 12635 12639 12642 12646
12655 12665 13695 13702 13720 13725 13745 13762 13764 13765 13767 13775 13776 15247 15262 15263 15274 15277
15282 15285 15286 15293 15312 15325 15334 15365 15374 15389 15395 15404 15412 15421 15427 15434 15439 15449
15523 15539 15549 15986 16796 16807 16810 16825 16841 16851 16885 16894 16918 16926 16930 16950 16980 18773
18778 18806 18814 18816 18822 18823 18827 18831 18833 18837 18839 18841 18855 18859 18894 18895 18899 18904
18908 18909 18912 18914 18915 18916 18922 18932 18947 18957 18958 18985 18997 19004 19021 19031 19038 19040
19041 19042 19045 19047 19051 19058 19063 19075 19090 19091 19092 19093 19096 19099 19101 19109 20941 20948
21351 21357 24258 24266 24268 24269 24279 24284 24831 25299 25301 25302 25307 25309 25328 25332 25335 25355
25518 25523 25554 25564 25566 25572 25629 25633 25664 25671 25675 25676 25680 25704 25709 25711 25712 25716
25720 25721 25722 25723 25726 25729 25739 25764 25767 25774 25792 25797 25826 25832 25837 25845 25851 25864
25871 25872 25873 25880 25893 25915 25919 25922 25927 25928 25930 25949 25952 25955 25966 25967 25968 25970
25974 26126 26128 26132 26164 26179 26192 26195 26202 26454 26460 26471 26477 26486 26631 26633 26665 27054
27249 27253 27282 27288 27295 27298 27302 27312 27316 27354 27378 27386 27401 27402 27430 27448 27467 27472
27477 27483 27507 27520 27538 27573 27587 27594 27598 27628 27629 27639 27650 27657 27662 27666 27670 27672
27680 27681 27713 27717 27723 27726 27727 27745 27747 27753 27780 27806 27818 27826 27827 27828 27831 27844
27851 27865 27891 27895 27908 27910 27911 27912 27929 27935 27946 27950 27987 27991 27993 27998 28000 28023
28046 28056 28070 28072 28077 28096 28099 28101 28108 28123 28140 28141 28145 28162 28165 28171 28181 28208
28239 28249 28257 28266 28273 28276 28292 28337 28348 28363 28365 28381 28384 28386 28389 28390 28392 28536
29076 29079 29093 29094 29105 29111 29114 29240 29244 29245 29257 29261 29286 29295 29297 29313 29317 29330
29357 29371 29380 29493 29525 29536 29550 29562 29573 29584 29586 29601 29609 29617 29641 29645 29656 29657
29678 29682 29745 29769 29776 29817 29826 29837 29851 29869 29952 29956 29961 29983 29985 29999 30014 30063
30065 30070 30086 30091 30092 30102 30110 30115 30129 30132 30136 30143 30155 30157 30163 30281 30308 30317
30348 30369 30383 30391 30401 30436 30439 30443 30451 30456 30608 30613 30614 30635 30638 30640 30641 35691
36243 36247 36270 36279 36280 36296 36302 36309 36319 36331 36334 36340

Bonos en la denominación de $500.00 cada uno. — Mercados con la letra D.

38 216 246 312 319 329 406 437 439 498 513 514 521 524 540 545 546 552
563 567 577 585 586

Bonos en la denominación de $100.00 cada uno — Mercados con la letra C.

37 48 94 114 356 365 366 462 466 488 500 503 612 1198 1271 1272 1273 1280 1356 1360 1362 1385
1509 1514 1523 1525 1532 1538 1588 1645 1915 1916 1980 2011 2028 2050 2074 2094 2212 2260 2262 2401 2414 2424
2455 2462 2463 2465 2467 2503 2509 2523 2524 2528 2529 2542 2557 3844 3848 3898

Bonos en la denominación de $20.00 cada uno — Mercados con las Letras XX.

5 38 42 264 272 274 281 377 394 401 406 408 434 441 443 449 458 463
464 470 489 492 494 510 635 879 906 954 1045 1213 1291 1317 1318 1345 1458 1459
1487 1528 1540 1553 1554 1557 1597 1619 1622 1626 1627 1651 1653 1696 1792 1806 1813 1850
1851 1863 1908 1911 1931 1934 1999 2001 2053 2061 2130 2159 2170 2380 2384 2393 2394 2515
2529 2605 2608 2636 2655 2666 2681 2688 2693 2735 2760 2765 2770 2773 2814 2836 2856 2859
4244 4255 4288 4289

Dichos Bonos serán vencedores y pagaderos y serán redimidos y pagados en Junio 1o. de 1936 por su valor de principal, junto con sus intereses acumulados hasta la mencionada fecha de redención, en la oficina principal de The Chase National Bank of the City of New York, Calle Pine esquina a Nassau, Barrio de Manhattan, Ciudad de New York, Estados de América Trustee, The Chase National Bank y The City of New York o de The National City Bank of New York, Calle Wall No 55, Barrio de Manhatan ciudad de N. York E. Unidos de América, Agentes Fiscales designados en dicho Convenio, o en las Sucursales de cualquiera de dichos Agentes Fiscales, situadas en la calle Aguiar No 86 y calles O-Reilly y Compostela, respectivamente en la Ciudad de la Habana República de Cuba, pero solamente con cantidades provenientes del Fondo de Amortización que serán recibidas por dichos Agentes Fiscales para tal propósito, contra la entrega de dichos Bonos con todos sus cupones adheridos y que venzan en o después de dicha fecha de redención y en el caso de Bonos registrados, acompañados por instrumentos legales, de cesión en blanco. El cupón de Junio 1 de 1936 deberá ser separado y presentado en la forma usual para su cobro. Desde y después de Junio 1 de 1936 el interés de dichos Bonos dejará de acumularse y todos los cupones de intereses pertenecientes a tales Bonos y que venzan después de dicha fecha quedarán nulos y sin valor.

Habana, Abril 30 de 1936.

The Chase National Bank of The City of New York, Trustee.

BONOS DE CUBA

Cierre ayer en New York, recibido por el hilo directo de Luis Mendoza y Compañía:

	Comp.	Vend.
Speyer, 5%	100¾	—
Speyer, 4½%	96	99¾
Morgan, 5%	100	—
Morgan, 5½%	100	—
Obras Públicas	50	51¾
Hav. Elec. Ry., 5%	—	—
Hav. Elec. Ry., 5%	—	—
Cuba Railroad, 7½%	58½	62
Cuba Railroad, 5%	53	54⅞
Cuba Northen, 5½%	55¼	56⅛
Manatí Sugar, 7½%	32	34
Eastern Sugar, 7½%	16½	21
Int. Tel.. 4½%	90	90¾

10,000 sacos del Limones pasan al central Sta. Amalia

La solicitud de refinadores americanos por buen camino. Pésame al Sr. Gómez Mena

Su primer sesión de esta semana la celebró ayer el Instituto Cubano de Estabilización «del Azucar. Fue para seguir el estudio de la ponencia presentada por la comisión encargada de emitir informe acerca de la solicitud hecha por refinadores americanos, de importar crudos de Cuba, pertenecientes a la cuota de otros países, para refinarlos y reexportarlos. La ponencia fué aprobada en principio por los miembros del mencionado organismo, menos el inciso de la cláusula segunda que seguirá estudiándose hoy.

Aprobó, además, el Instituto el traspaso de diez mil sacos de la cuota del Central «Limones» al «Santa Amalia».

Y el envío de un mensaje de pésame al señor José Gomez-Mena, presidente del mencionado organismo, con motivo del fallecimiento de su hermano don Alfonso.

Ausente el señor José Manuel Casanova de la sesión, la presidió el señor Aurelio Portuondo, actuando el secretario del ejecutivo Sr. Francisco Palá.

ACCIONES DE LOS BANCOS

Cierre ayer en New York recibido po rel hilo directo de Lamborn:

Guaranty Trust	284
New York Trust	115¾
Chase National Bank	34⅜
National City Bank	31⅜
Public	40½
Manufacturers Trust	44⅞
Irving Trust	14⅞
Corn Exchange	57
Chemical	52¾
Bankers Trust	57⅝
Frist National of N. Y.	1.930
Manhattan	24½
Hanover	108¾
First Nat. of Biston	48¼
Royal	164

GANADO

LOS PRECIOS EN PIE

Precios que pagan compradores, entregado el ganado en esta capital:

	Ctvs. Libra
Vacuno, de 3½ a	3¾
Cerda, de 7 a	8
Lanar, de 3 a	3½

LOS PRECIOS DE LA CARNE

Los precios que rigen en los Mataderos de esta capital para las carnes, son los siguientes:

	Ctvs. Kilo
Vacuno, de 13 a	16
Cerda, de 25 a	30
Lanar, de 15 a	20

MATADERO DE LUYANO

Se sacrificaron ayer en el Matadero de Luyanó:

	Cabezas
Vacuno	121
Cerdos	28
Carneros	10

MATADERO INDUSTRIAL

Se sacrificaron ayer en el Matadero Industrial:

	Cabezas
Vacuno	125
Cerdos	99
Carneros	27

CARROS ENTRADOS

Ninguno.

CAMBIOS EN NEW YORK

Cierre ayer en New York, recibido por el hilo directo de Luis Mendoza y Compañía:

Libras esterlinas	4.94
Francos	6.58
Pesetas	13.63

LA PLATA EN TORONTO

Cierre ayer en Toronto, recibido por el hilo directo de Luis Mendoza y Compañía:

Junio	45.25	45.55
Septiembre	45.30	45.85
Diciembre	45.82	46.02

PRECIOS DE MIEL Y CERA

Precios que pagan los almacenistas de la Habana por la miel y la cera:

Miel: en barriles viejis, 48 centavos el galón; en barriles nuevos, 50 centavos el galón.

Cera: amarilla, a 20 centavos la libra, oscura, a 14 centavos la libra.

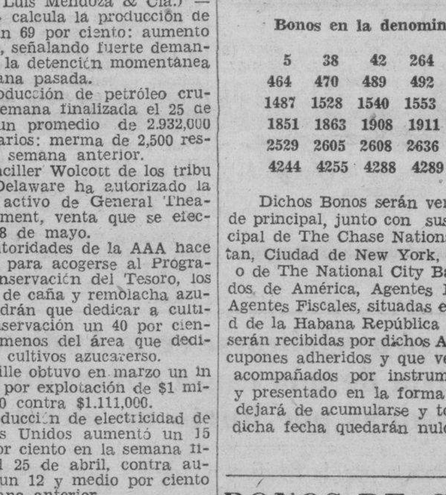

CUANDO USTED VIAJE

La manera segura y conveniente de llevar dinero en sus viajes es en cheques de viajeros. Puede adquirirlos en cualquier Sucursal de The Royal Bank of Canada, siendo negociables en el mundo entero. Las Sucursales del Banco en el extranjero ofrecen sus servicios a los viajeros.

THE ROYAL BANK OF CANADA

BUFETE DE
JOSE I. RIVERO
Notario: FELIPE RIVERO
Chacón No. 52
A-8142
HABANA
Teléfonos:
M-1472

No había ofertas de la isla y las de los libres de derechos estaban a 3.85, y 3.60 para enero de 1935

Los crudos para entregas futuras perdieron durante la sesión de ayer dos puntos y tres puntos en relación con el cierre del martes. Los refinados se mantienen a 5 cts.

El mercado de crudos estuvo ayer quieto. Los libres de derechos, de la cuota del presente año, estaban disponibles a 3.85, y del mismo origen, para arribar en los comienzos de 1937 a 3.60. No se anunciaron ofertas de Cuba. Los refinadores siguieron metidos en su actitud de indiferencia.

En la Bolsa del Azúcar de New York, los crudos para entregas futuras perdieron de dos a tres puntos en relación con el cierre del martes. El total vendido fué de 13,400 toneladas.

El refinado se mantuvo a cinco centavos. Se reportó que las extracciones fueron bastante buenas.

MERCADO DE LONDRES.—Después de haberse anunciado una venta, de un cargamento de las Antillas Británicas, al equivalente de 0.91½ libre a bordo Cuba, cerró con tono irregular. Las cotizaciones de la Terminal fueron las siguientes:

	Cierre del 28	Cierre del 29
Mayo	4/10½	4/10
Julio	4/10¾	4/10¼
Agosto	4/11	4/10¾
Octubre	4/11½	4/11¼
Diciembre	5/	4/11¾
Marzo	5/ 1	5/ 1
Mayo	5/ 2¼	5/ 2¼

INFORME DE LAMBORN.—Los señores Lamborn, Hutchings & Company dieron ayer tarde, la siguiente información sobre el mercado de crudos:

VALORES

La desfavorable actuación de la Bolsa de New York, volvió ayer a producir sus efectos en nuestro mercado local; o en determinados valores, como el bono de Obras Publicas que a la apertura ofreció acentuada firmeza. Sinembargo, en la cotización oficial de nuestra Bolsa quedó ese papel con mejor tipo que el martes.

Quedaron firmes los otros bonos de la República, amén de los industriales y de servicios públicos, mencionados en nuestras impresiones de ayer.

Firmes también actuaron las Obligaciones del Ayuntamiento de la Habana. Las Oro del Tesoro estuvieron sostenidas.

Los bonos de la Cervecera Internacional, de La Metropolitana, del Mercado Unico y las Obligaciones del Banco Territorial, estuvieron abandonados.

Con tono sostenido actuaron las acciones de la Cuban Telephone, Jarcia de Matanzas y Havana Electric Utilities. Las otras acciones estuvieron inactivas.

En la cotización libre que se efectúa en la Bolsa de la Habana, obtuvieron precios firmes los bonos de la Internacional Telephone del cuatro y medio; los del central Cunagua; los de Cuba Railroad del siete y medio, y los de la Cuban Telephone del siete y medio.

También estuvieron firmes las acciones preferidas de la American Sugar, las preferidas de la Cubana de Electricidad, y de «El Comercio», Nueva Papelera, «La Comercial», Litográfica y Cuban American Sugar.

Durante el día se efectuaron operaciones en carias emisiones de bonos y acciones.

MERCADO DE LONDRES

LONDRES, abril 29. (Por el hilo directo de Luis Mendoza & Cía.)—El oro en barras se cotizó hoy a 140 chelines 9 y medio peniques, contra 140 chelines 10 y medio peniques. Han sido adquiridas por cuenta ignorada las £28,000 en oro en barras que había disponibles en el mercado libre de Londres. La plata monetaria se cotizó hoy a 20 3/16, baja de 1/16.

La Bolsa abrió inactiva y sin tendencia fija. El mercado de la plata estuvo inactivo.

MERCADO DE PIELES

Cierre ayer en New York, recibido por el hilo directo de Luis Mendoza y Compañía:

Junio	11.19
Septiembre	11.52
Diciembre	11.84
Marzo	12.14

MERCADO DE CAFE

Cierre ayer en New York, recibido por el hilo directo de Luis Mendoza y Compañía:

Mayo	4.52
Julio	4.68
Septiembre	4.84
Diciembre	4.93
Marzo	5.05

MERCADO DE ALGODON

Cierre ayer en New York, recibido por el hilo directo de Luis Mendoza y Compañía:

Mayo	11.45
Octubre	10.19
Dicembre	10.17
Enero	10.19
Marzo	10.23

COLEGIO DE CORREDORES

Cotización oficial del día 29 de abril de 1936:

CAMBIOS	TIPOS
S/E. Unidos, cable	1/10Pr.
S/E. Unidos, vista	1/10Pr.
Londres, caable	4.94¼
Londres, vista	4.93¾
Londres, dias vista	—
París, cable	6.60
París, vista	6.59
Bruselas, vista	16.92
España, cable	13.64
España, vista	13.63
Italia, vista	7.89
Zurich, vista	32.55
Hong Kong, vista	32.65
Amsterdam, vista	67.81
Copenhague, vista	—
Christianía, vista	—
Estocolmo, vista	—
Montreal, vista	3/16%Dto.
Berlín, vista	40.26

Notarios de Turno:
Para cambios: **Leandro Mejer.**
Para intervenir en la cotización oficial de la Bolsa de la Habana:
Armando Parajón,
Oscar Fernández.
Vto. Bno.:
Joaquín G. Gumá,
Síndico-Presidente.
Manuel Vivó,
Secretario-Contador Int.

OFICIAL

República de Cuba
SECRETARIA DE EDUCACION
ESCUELA SUPERIOR DE SEGUNDA ENSEÑANZA «JOSE MARTI»
Calle 19 Nº 135, entre K y L, Vedado

CONVOCATORIA PARA LA CELEBRACION DE EXAMENES LIBRES EN EL MES DE JUNIO DE 1936

De conformidad con lo dispuesto en el decreto-ley núm. 790 de fecha 4 de abril de 1936, desde el día 1º del próximo mes de mayo hasta el día 21 de dicho mes, quedará abierto el plazo para la inscripción de los alumnos que han de sufrir exámenes libres en el mes de junio del presente año.

Las horas de oficina para la inscripción de dichos alumnos será de 8 a 11 a. m. y de 2 a 5 p. m. durante todos los días hábiles.

Por cada materia de examen se abonarán $5.00 m. o., excepto el de ingreso, que será gratuito.

Los alumnos que con anterioridad a la fecha de esta convocatoria hubieran examinado asignaturas en los abolidos Institutos provinciales de Segunda Enseñanza, se atendrán al mismo plan de estudios y a los programas que regían al ser abolidos dichos centros. La edad mínima para ser admitidos a estos exámenes será de trece años, para el ingreso, sin que puedan inscribirse más estudios que los correspondientes a dos cursos.

Los alumnos menores de 17 años deberán ser acompañados por el padre, la madre o el tutor cuando vayan a solicitar su solicitud de inscripción ante el Secretario de la Escuela. Los mayores de 17 años pueden hacer su inscripción personalmente.

Dentro del plazo de inscripción de alumnos para exámenes libres para el mes de junio del presente año, deberá ser presentada a la Secretaría de la Escuela por los interesados, la carta de pago que acredite haber sido satisfechos en la Zona Fiscal los derechos correspondientes, sin cuyo requisito no será definitiva la referida inscripción.

Y para general conocimiento, se publica la presente convocatoria en la ciudad de la Habana, a los 29 días del mes de abril de 1936.—**Dr. José Manuel Pérez Cabrera**, director; **Trina García Rivera**, secretaria.

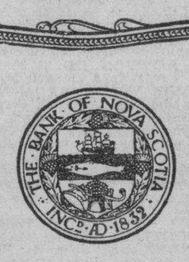

CUANDO PREPARE SU VIAJE AL EXTRANJERO, USTED DEBE PENSAR EN LA MANERA MAS SEGURA Y CONVENIENTE DE LLEVAR SUS FONDOS.

UNA CARTA DE CREDITO DEL BANK OF NOVA SCOTIA RESUELVE SU PROBLEMA.

THE BANK OF NOVA SCOTIA

O'Reilly & Cuba Oficios 28 Ave de Italia 63. Padre Varela 650
Camagüey, Cienfuegos, Manzanillo and Santiago de Cuba.

M.E.C.D. 2016

BOLSA DE LA HABANA

Cotizaciones efectuadas ayer en la Bolsa de la Habana

COTIZACION OFICIAL

Bonos y Obligaciones

	Comp.	Vend.
República de Cuba:		
Speyer, 1904	101	105
Deuda Int. 1905	97	—
Cuatro y medio, 1909	98	101
Morgan, 1914	102	106
Morgan (5½) 1923	102	105
O Públicas (5½) 1945	50½	53
Obligs Oro (5½) 1935	40	—
Recibos de Depósito de Obligaciones Oro	33	36
Rep Cuba, Morgan (Seriados) 5½% — 1927:		
H Vence 1 julio 1935	99½	102
I Vence 1 julio 1936	98½	—
J Vence 1 julio 1937	98¾	—
Ayunt Hab 1a Hipt	—	—
Ayunt Hab 2a Hipt	—	—
Centro Asturiano	40	—
B Territorial, Serie B	—	41
Cervecera	—	—
Cervecera Oblig no hipt	—	12
Gas	107½	—
Hav Elec (Consol)	34¾	37
Hav Electric, Debentures Obligs no hipt	5¾	6⅝
Edificio La Metropolitana, S A	14	—
Mercados de Abasto y Consumo 1a Hipt	46	56
Nueva Fábrica de Hielo	98	—
Papelera Serie B	—	—
Teléfono	90	—
Unidos	17	—

ACCIONES

	Comp.	Vend.
Banco Territorial	—	—
B Territorial (Benef)	—	—
Cervecera	15	—
Fec C Consolidados de Cuba, P	7⅛	8½
Cuba, R R	10	—
Fibras y Jarcia	20	—
Hav Elec Utilities Com, P 6 por 100	42½	—
Hav Elec Utilities Com, P 5 por 100	13	20
Hav Elec Railway Com, preferidas	3	4½
Hav Elec Railway Com, comunes	⅞	2
Jarcia, P	81	90¼
Jarcia, C	13½	17
Licorera de Cuba	6	7½
Mercantil, La (Seguros)	70	—
Metropolitan Auto	100	—
Naviera, P	7½	—
Naviera, C	1	—
Nueva Fábrica de Hielo	146	—
Nueva Fábrica de Hielo, beneficiarias	34	—
Pesca, P	20	—
Pesca, C	4	—
Teléfono, P	40⅛	—
Teléfono, C	14	—
Unidos	3	3¼
Unión Oil	2	6

«COTIZACION LIBRE»

Bonos y Obligaciones

	Comp.	Vend.
Inter Tel Convert, 4 y medio por ciento	93	—
Inter Tel, 5 por ciento, 1955	60	—
Cuba Tel Co, 7 y medio por ciento	97	—
Cuba R R, 5 por ciento, 1952	55	—
Cuba RR, 7 y medio por ciento, 1936	59	—
Norte de Cuba, 5 y medio por ciento, 1942	56	—
Manatí Sugar, 5 y medio, 1942	28	—
Vertientes Sugar, 7 por ciento, 1942	14	—
Eastern Sugar, 7 y medio por ciento, 1937	14	—
Central Cunagua, 6 por ciento, 1957	90	—
C. Gallego, 6 por ciento, 1975	35	—
Ved. Tennis, 3 por 100, 1949	7	15
Pro Arte Musical, 7 por ciento	30	—
Casino Español, 6 por ciento	40	—

ACCIONES

	Comp.	Vend.
Inter Telp and Tel	12	—
Cía Cubana de Electri-		

	Comp.	Vend.
cidad, P, $6.00	32	—
Cuban American Sugar, preferidas	90	—
Cuban American Sugar, comunes	9	—
Cuba Company, C	1	—
Nueva Papelera Cubana	80	—
Cía Litográfica, P	60	—
Auxiliar Marítima, P	2	—
Seguros La Comercial	70	—
Seguros El Comercio	100	—

COTIZACION A TERMINO

Ayer, a las 3.30 p. m.

Entregas: días 15 y último de mes

Bonos y Obligaciones

	Comp.	Vend.
República de Cuba:		
Speyer, 5 por 100	101	—
Deuda Interior	97	—
Speyer, 4 y medio por ciento	97	—
Morgan, 5 por 100	101	—
Morgan, 5 y medio por ciento	102¼	105
O Públicas, 1945	50⅜	50¾
Obligaciones Oro	43½	—
Recibos de Depósitos de Obligaciones Oro	33	35½
Azúcar	98	—
Julio 1935, H Morgan	99½	—
Julio 1936, I Morgan	98½	—
Julio 1937, J Morgan	98¾	—
Ayuntamiento, 1a	90	—
Ayuntamiento, 2a	90	—
Centro Asturiano	39	—
Cervecera Internacional	40	—
Cervecera Internacional, Obligs no hipt	6	12
Gas y Electricidad	105	—
Hav Elec Ry Co	36	37¼
Hav Electric Ry Comp, Obligs no hipt	6	6½
Nueva Fábrica de Hielo	95	—
Pap Cubana, Serie B	—	—
Cuban Telephone Co	90	—
Unidos	18	—

ACCIONES

	Comp.	Vend.
Cervecera Internacional	15	—
F C Consolidados, P	7	8½
Cuba Railroad, P	10	—
H E Utilities, Prefs	42¾	46
HE Utilities, Pretes	12½	—
Hav Elec Ry Co, P	3	—
Jarcia, P	80	89
Jarcia, C	14	18
Licorera de Cuba	6	7
Naviera, P	7	—
Naviera, C	1	—
Nueva Fábrica de Hielo	148	—
Nueva Fábrica de Hielo, beneficiarias	34½	—
Teléfonos, P	44½	—
Ferrocarriles Unidos	3	3½
Unión Oil Co	2	6

MERCADO DE METALES

Cierre ayer en New York, recibido por el hilo directo de Luis Mendoza y Compañía:

Cobre	9.17½
Plomo	4.60
Zinc	5.27½
Plata	45
Nickel	35
Estaño	47.70
Platino	—

Excursiones mensuales en ferrocarril

Las ofrecen los Ferrocarriles Unidos todos los primeros domingos de mes; programas

Estas excursiones, de las que participan siempre los elementos sociales y familias más distinguidas de esta capital, se inauguran en el mes de mayo, llevando excursionistas para Cárdenas, Varadero y Cienfuegos, habiéndose combinado para los excursionistas a Cienfuegos que adquieran el boletín de ida y vuelta de tres pesos sesenta centavos, el siguiente programa extraordinario:

Sábado 2. 11.45 p. m. Salida de Estación Central.

Domingo 3 de mayo, en Cienfugos. 6.15 a. m. Traslado de los excursionistas desde la Estación a los hoteles San Carlos y Bristol, donde se pondrán a la disposoción de éstos, habitaciones para el aseo personal.

A las 7.00 a. m. los ómnibus llevarán a los excursionistas al muelle para tomar el vapor que los paseara dos horas por la bahía, desembarcando en el castillo de Jagua, para visitar esta fortaleza, construída en el siglo XVIII a la entrada de la bahía, para defender a Cienfuegos de los ataques de los pirtas.

A las 9.30 a. m. los ómnibus esperarán en el muelle a los excursionistas para proporcionarles el paseo por la ciudad, pasando por los lugares más interesantes de Cienfugeos.

A las 11.30 a. m. Recepción de los excursionistas en la fábrica del ron San Carlos, donde se les ofrecerá un ponche de honor.

A las 12.00 p. m. Almuerzo en el «roof» del hotel San Carlos.

A las 2.00 p. m. Los ómnibus llevarán a los excursionistas invitados previamente en el tren, al Club Náutico y Cazadores de Cienfuegos, donde les será ofrecido un baile hasta las 4 30 p. m. ,en que serán llevados a la Estación a tomar el tren de regreso.

Se pueden solicitar informes adicionales y folletos descriptivos de estas excursiones al teléfono M-9488 o al M-2807.

OFICIAL

REPUBLICA DE CUBA

SECRETARIA DE AGRICULTURA

Dirección del Servicio Central Comisión Local de Subastas

CONVOCATORIA DE SUBASTA DE ARRENDAMIENTO

Hasta las 10 a. m. del día 7 de Mayo de 1936, se recibirán en la Secretaría de Agricultura proposiciones en pliego cerrado para el arrendamiento de las fincas, ingenio y demás propiedades que constituyen los bienes del Estado, Central «LIMONES», cuya titulación, descripción y demás antecedentes, de acuerdo con el pliego de condiciones, estarán de manifiesto en la Secretaría de Agricultura para el conocimiento de los licitadores. Esta subasta se lleva a efecto de acuerdo con el Artículo 3 del Decreto-Ley No. 731 de 3 de Abril de 1936, en relación con el Decreto Presidencial No. 1033, de 22 de Abril de 1936.

Se darán pormenores y se entregarán copias del pliego de condiciones al que lo solicite en la Secretaría de Agricultura.

Habana, 25 de Abril de 1936.

Oscar CONTRERAS,
Presidente de la Comisión Local de Subastas.

Días: 26, 28, 29, 30.
Mayo 5 y 4.

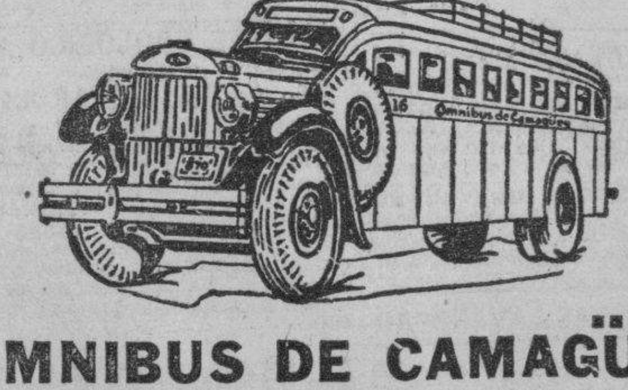

OMNIBUS DE CAMAGÜEY

(LOS MEJORES DE CUBA)

A petición de nuestros clientes hemos variado las salidas de la noche para Cienfuegos, quedando establecidas en la siguiente forma:

Salidas de la Habana, Hotel Pasaje (por Zulueta).

Directo a Cienfuegos: 7.00 a.m., 1.30 p.m., 10.30 p.m.

Salidas de Cienfuegos, Hotel San Carlos.

Directo a Habana: 6.00 a.m., 2.00 p.m., 10.30 p.m.

Once salidas diarias para el interior.—Vaya directo a Santiago de Cuba en los OMNIBUS DE CAMAGUEY (Los mejores de Cuba)

Para informes y reservación de asientos:
Teléfonos: M-1715 y M-4838.

HOSPEDESE EN EL HOTEL «PASAJE».

SEGURIDAD. CONFORT. HORARIO FIJO.

"Cuba Importadora" será homenajeada de un modo espléndido

Se han nombrado 3 nuevas comisiones para ultimar los detalles necesarios

Con motivo de celebrarse el mes próximo el décimo aniversario de la Revista «Cuba Importadora e Industrial, las clases económicas de Cuba (comerciantes, navieros, industriales, banqueros, etc), han organizado según dijimos a nuestros lectores un banquete-homenaje en el que patentizarán el alto aprecio en que tienen a la mencionada publicació.

Dimos a conocer ya el Comité Organizador y Patrocinador, bajo la Presidencia del señor Eudaldo Bonet (de la Lonja del Comercio), y del que es Vicepresidente el señor Francisco Torres Gener (Unión de Fabricantes de Tabacos); Tesorero, el señor José López (Havana Clearing House); Vicetesorero, el señor Manuel A. Ramos (Asociación de Comerciantes y Propietarios de Galiano y San Rafael); Secretario, el señor Roberto de Guardiola (Asociación de Comerciantes de la Habana y ViceSecretario el señor Antonio Pérez Manrique (Centro de Cafés de la Habana). Representaciones de las clases económicas todas se encuentran entre los Vocales de dicho Comité y se han designado los siguientes Subcomités:

Banquete: Facundo Graells (Lonja del Comercio); Juan Sabatés (Cámara de Comercio de la República) y Andrés de La Guardia (Unión de Representantes de Compañías de Seguros.)

Impresos: Eudaldo Bonet, Manuel A. Ramos, Antonio Pérez Manrique y doctor Eduardo Le Riverend Brusone (Comitá Gestor Pro-Patronato del Turismo).

Adhesiones: Segundo Casteleiro (Compañía de Jarcia de Matanzas); Sacramento Marina (Asociación del Comercio y de la Industria de la Bahía de la Habana); Juan Gelats (Havana Clearing House); José María Pérez (Asociación Nacional de Detallistas de Peletería); y José Cortés (Asociación de Almacenistas y Cosecheros de Tabaco.)

La SubComisión de Banquete ha sido facultada para designar el lugar, la fecha, hora, precio y demás particulares del acto; la de Impresos, para todo lo concerniente al Album conmemorativo y demás impresos del Banquete) y la de Adhesiones para todo lo relacionado con las inscripciones para asistir al banquete.

Dos grandes excursiones de los Estados Unidos llegarán el día 2 de Mayo a La Habana

Una nutrida representación de la Federación Americana de Clubs de mujeres, y del Homemakers Club, de Miami, llegará a nuestra capital el próximo sábado, 2 de mayo después de haber celebrado una gran Convención en dicha bella ciudad floridana.

Estos excursionistas ofrecerán, bajo los auspicios de la Corporación Nacional del Turismo, una interesante exposición de cuadros durante los días que permanezcan entre nosotros. Dichos cuadros de gran valor artístico son propiedad del Gobierno de los Estados Unidos, y existe el propósito de exhibirlos en una de nuestras intstiuciones de arte, posiblemente en la Sociedad Lyceum. La Corporación del Turismo, a cuyo cargo figura la recepción de tan distinguidos huéspedes se viene ocupando de la organización de la exposición.

Diversos actos se están preparando para agasajar a los viajeros. Entre ellos figura una comida en el Hotel «Inglaterra», el día de su arribo a la Habana, de la que participarán artistas y periodistas cubanos que deseen contribuir con el importe de su cubierto a tan esplendoroso homenaje. El Women's Club de la Habana, también les ofrecerá una brillante recepción en el hotel «Plaza» y un almuerzo en los salones del Habana Yatch Club.

El sábado por la tarde Mrs. Gimperling, la distinguida esposa del Coronel Thomas Gimperling, Attaché Militar de la Embajada Americana ofrecerá un té en honor de los Convencionistas, al cual ha prometido asistir el Honorable Embajador de los Estados Unidos, Mr. Jefferson Caffery, continuando el programa de festejos con la recepción del Womens's Club en su casa social de la Avenida de los Presidentes, en el Vedado.

Como quiera que entre los excursionistas figura una nutrida representación de artistas, el Círculo de Bellas Artes, por invitación expresa de la Corporación turística, ha designado a los señores Eloy Palacio Torres, Esteban Betancourt y Enrique Caravia, miembros de las Secciones de Pintura y Escultura de dicho Círculo, para que en nombre del mismo den la más cordial bienvenida a los camaradas de Norteamérica.

Los miembros de la Federación Americana de Mujeres regresarán a los Estados Unidos en horas de la noche del lunes, a bordo del lujoso barco «Peten».

De puertos europeos, con carga para la Habana, llegó anoche el 'Gans', que aquí embarcará mercancías en general

Fueron devueltos los dos jóvenes que se metieron en un vagón de piña para entrar en los Estados Unidos. Carga hierro viejo un vapor noruego con destino a los japoneses

INFORMACION GENERAL DEL PUERTO DE LA HABANA

EL SECRETARIO DE LA EMBAJADA DE ESPAÑA.—Hoy, en el vapor «Florida», llegará el señor Miguel Espeliús, primer secretario de la Embajada de España en Cuba, y a quien se le dispensarán las franquicias de estilo.

ARTISTAS PINTORES.—Han sido concedidas las franquicias de estilo para un grupo de miembros de la General Federation of Wooman Club, quienes traen varios cuadros propiedad de la Federal A. R. Proyect of World of Progress Administration y cuyos cuadros, como ya hubimos de publicar, serán exhibidos en nuestra ciudad.

PIÑA PARA LOS ESTADOS UNIDOS.—El ferry «Estrada Palma» llevó ayer para Port Everglades, 27 vagones cargados de piña.

EL «VERAGUA».—A las 8 de la mañana de hoy llegará de Cristóbal el vapor «Veragua», que trae pasajeros para la Habana y conduce un valioso cargamento de frutas y pasajeros en tránsito para New York.

EL «GANS».—El vapor «Gans», belga, llegó anoche del Havre y escalas, con mil toneladas de carga general.

HIERRO VIEJO PARA EL JAPON.—El vapor noruego «Fernback» está tomando en la Habana un cargamento de hierro viejo para el Japón.

LOS FUNCIONARIOS AMERICANOS DE CORREOS.—Ayer regresaron a su país, los dos funcionarios de Correos de los Estados Unidos, quienes vinieron a la Habana para prestar declararión, romo testigos, en la causa instruída lon relación a las falsificaciones de giros postales.

EN AVION.—Embarcaron en el avión de ayer, el Dr. F. Smith, oculista retirado, quien pasó el invierno en la Habana, y también embarcó, con su familia, Gonzalo Núñez Mesa. Por esa vía regresaron ayer el doctor Antonio Arturo Sánchez de Bustadante y señora y las heruanas Gilda y María Roa, sobrinas del cónsul de Cuba en Buenos Aires, señor Roa, que falleció, y cuyo sepelio se verificó ayer tarde.

EL «BINNENDIJK».—Este vapor holandés llegó de York, con carga general.

SALIDAS.—Salieron ayer: el «Estrada Palma», para Port Everglades; el «San Ambrosio», para Puerto México; el «Oriente», para New York; el «Florida», para Miami.

DEVUELTOS LOS QUE FUERON EN UN VAGON DE PIÑAS.—El ferry «Estrada Palma» llegó de Port Everglades, conduciendo vagones de carga y vacíos. En este ferry fueron devueltos por las autoridades de Inmigración de los Estados Unidos dos individuos: Juan González, de 23 años de edad, y José Rodríguez, de 17 años. Estos sujetos se introdujeron en un vagón cargado de piñas, que estaba situado en el patio de los ferrocarriles y cuyo vagón fué llevado al propio ferry «Estrada Palma», que lo condujo a Port Everglades. Cuarenta y cuatro horas permanecieron en el citado vagón, casi privados de aire, los sujetos en cuestión, los cuales al fin, rendidos, tuvieron que pedir auxilio para que los sacaran de allí, y fué entonces cuando los capturaron. Sobre la verdadera nacionalidad de ambos hay grandes dudas en el Departamento de Inmigración de la Habana, por cuyo motivo, y hasta que se aclare bien el caso, han sido remitidos a Tiscornia.

El nombrado José Rodríguez parece oriundo de Puerto Rico, habiendo estado bastante tiempo recluído en Tiscornia; y el González dice ser nativo de la ciudad de Tampa, de padres cubanos, pero estos extremos tendrán que ser comprobados.

EL «COLUMBUS», DESDE LA HABANA A NEW YORK Y EUROPA.—Según informes que pudimos obtener en la compañía Lloyd Norte Alemán, el vapor Columbus» tiene fijada su última salida extraordinaria desde la Habana a Europa vía New York para el día 4 de junio próximo. Lo interesante de este viaje es que la compañía Lloyd Norte Alemán tiene a la disposición de los viajeros de Cuba un itinerario especial, para aprovechar la estancia en New Yory, con una excursión a las famosísimas cataratas del Niágara y regresando a tiempo para seguir viaje en el mismo buque a Europa. El «Columbus» hace escala en Irlanda, Inglaterra, Francia y en Alemania. El paseo a las cataratas del Niágara es opcional, pues de esta manera aquellos pasajeros que deseen aprovechar la estancia del buque en New York—estancia de casi dos días—para otros propósitos, pueden hacerlo así. Muchos son los pasajes ya reservados para esta salida, y apenas se había anunciado la misma.

LOS QUE EMBARCARON.—En el vapor «Veragua», que saldrá de la Habana hoy, para New York, a las 5 de la tarde en vez de las 7 de la noche, se embarcan, entre otros, los siguientes pasajeros: Sr. J. M. Ziegler y señora; Sr. Herbert Perlmutter y señora, Mr. Foster, Sr. Patrick Cox y señora, Mrs. Jean F. White, señoritas Ann y Margaret ¿hite, señorita Florence Sánchez, Sr. Harry Greenhall, Sr. B. Abrams y señora, Sr. J. Melnike, Sr. S. Levy, Sr. R. Korr, Sr. S. Klein y señora, doctor J. Woods Price.

El «Veragua» llevará un total de 110 pasajeros.

—En el vapor «Santa Marta», que saldrá de la Habana para New Orleans, a la una de la mañana del día 2 de mayo, se embarcan: señor Gilmore Overbacker y señora, señora Jamie E. Wood, señora Anna L. Hogood, Sr. A. Pearson y señora, M. Dan S. Hogood, Mr. Willie Till, señor Miles J. Kehoe y señora; señor Harry Kohn y señora, Sr. B. Baum y señora, Sra. Otto Fischer, esposa de uno de los oficiales de Armour and Company, de la Habana; señora C. D. Cook, señorita América Espino, Sr. Alex M. Lisso, señora Gertrude Pollock, Sr. Arturo Galletti y señora, Sra. Geo. R. Fowler, del central «Narcisa», señorita Mildred Allen, señorita Cora Mooney, Sr. Fred E. Mohr, señora Vivian Sperry, señora Helen M. Schert, señora Mary Hohberg.

El ORO y la PLATA

Cotizaciones efectuadas ayer, al cierre de la Bolsa de la Habana:

Plata contra billete americano	98⅝	98⅞
Oro acuñado contra billete americano	157	—

La directiva de la Cámara de Comercio Americana celebró su sesión-almuerzo de reglamento

El Consejo de Directores de la Cámara de Comercio Americana de Cuba se reunió en su sesión-almuerzo usual ayer, en el Club Americano. La orden del día se componía de asuntos interiores de la Cámara, comunicaciones e informes.

El señor George W. Magalhnes, Vice-Presidente de la Cámara, ocupó la presidencia. Asistieron los siguientes directores: Sres. W. O. Balanzategui, Albert W. Benson, Henry M. Coleman, J. F. Dawson, George P. Foster, Julio E. Fuentes, Henry C. Hart, H. F. Manning, Fred A. Morris, Edward F. Ozab y W. W. Schuyler.

Las importaciones de automóviles han mejorado bastante

También han mejorado mucho las entregas de camiones. La estadística es muy elocuente

Los automóviles americanos entrados en Cuba en los dos primeros años, son los siguientes:

2 meses	Automóviles
1931	259
1932	51
1933	56
1934	30
1935	362
1936	751

En cuanto a la importación de camiones de dicha procedencia, se observa asimismo un fuerte aumento en los dos primeros meses de este año, habiendo llegado en dicho período a Cuba un total de 455 camiones, contra 346 en el año anterior. Los camiones importados en los dos primeros meses de los últimos años han sido a saber:

2 meses	Camiones
1931	185
1932	74
1933	35
1934	176
1935	346
1936	455

Tanto en automóviles de pasajeros como en camiones, se prevé que habrá de registrarse en el presente año un record alto, no igualado con muchos años.

La Ley Caiñas

La solución que da el Senador oriental al candente asunto de la Moratoria Hipotecaria nos parece muy bien, sencillamente porque es solución.

¿Hay otra? Pudiera ser; pero, ¿por qué no se expone?

¿Será solución no solucionar la Moratoria para que todo el finquerío rústico y urbano pase a manos de pudientes? ¿Por qué no se dice? ¿Es o no cierto que el problema hipotecario se resuelve en beneficio de unos y de otros y sobre todo del Estado con plazo largo y posible y humanitario interés como piensa el señor Caiñas?

¿Habrá moneda menos sujeta a fluctuación que la que además de garantía del Estado tiene la de las fincas y de las urbanizaciones cubanas?

¿Si una casa responde al préstamo individual por $10,000, al incautarse el Estado de la hipoteca, previo pago al acreedor, disminuirá por eso la garantía, o por lo contrario, quedará aumentada con el expedito procedimiento que establece la susodicha Ley?

Esa garantía será superior a barras de plata en el sótano de la Tesorería.

Y equivale el plan de Caíñas a un empréstito sin interés para el Estado, lo que es una inyección de dinero a Cuba, y un beneficio para la Nación, que verá como se limpian sus senderos administrativos de obstáculos y dificultades, y como recauda, beneficiando, tutelando y protegiendo, ingentes sumas con que no contaba.

La hora es crítica. Si los que se interesan realmente por el orden y la paz de la tierra no calorizan esta Ley u otra que la mejore, lo que mucho dudamos —y si no, que sus adversarios expongan motivos y no se limiten como de costumbre, a censurar— se habrá perdido una hora propicia que no tiene otra perspectiva que la lamentación posterior. ¡Quién lo hubiera pensado! Uno de los siete sabios de Grecia, Pittaco, decía: «Si queréis conocer a un hombre, dadle poder».

Esa Ley nos dará muy pronto a conocer con cuántos hombres cuenta Cuba, y si no, al tiempo.

Gabriel CAMPS.
Habana, abril 28 de 1936.

BAJO LA BOLSA DE PARIS

PARIS, abril 29. (Cor el hilo directo de Luis Mendoza & Cía.)—La Bolsa de París ha registrado hoy fuerte baja en una sesión muy activa, aglomerándose las ordenes de venta de valores y cayendo los precios a nuevos mínimos para el movimiento. Atribúyese la baja a la aprensión. cada vez más intensa, motivada por la fuerza adquirida por las izquierdas en las elecciones del domingo.

COTIZACIONES DE LA BOLSA DEL AZUCAR DE NEW YORK

CONTRATO NUMERO TRES

Habana, abril 29 de 1936.—Por el hilo directo de Luis Mendoza y Cía.

Anterior.	Meses.	Abre.	Máx.	Min.	Cierre.
2.87	Mayo	2.87	2.88	2.87	2.85
2.83	Julio	2.83	2.85	2.82	2.81
2.83	Sept.	2.83	2.83	2.82	2.81
2.82	Noviembre	2.83	2.83	2.82	2.80
2.64	Enero	2.65	2.65	2.62	2.61
2.60	Marzo	2.60	2.60	2.58	2.57

APRECIACION DEL MERCADO DE AZUCAR

Por LUIS MENDOZA Y CIA
ABRIL 29, 1936

	Ant.	Hoy.
E. Unidos, Costo Flete	$2.92	$2.80
E. Unidos, —contado—base LAB.	2.78	2.76
E. Unidos Retenidos, —Contado—base LAB.	2.46	2.44
O. Países, —Contado—base LAB.	0.91	0.91
Cuota local, —Contado—base ex-Almacén (nominal)	0.84	0.84
Tres Cuotas de Embarque—base LAB.—	1.98	1.96
Todas las Cuotas—Contado—base LAB.	1.91	1.89
Cuota de Colonos 1936 en Almacén por saco	$5.91	$5.84

BOLSA DE NUEVA YORK

(Cierre de ayer por el hilo directo de Luis Mendoza y Compañía)

—A	
Am Radiator	19¾
Adams Expr	9⅞
Air Reducc	59
Alaska Jun	14¾
Alleghany	2⅝
Allied Chem	179
Allis Chal	41½
Amer Can	123½
Am Car Fou	31¼
Am F Pow	6¾
Amer Ice	3¾
Amer Inter	10
Amer Loco	23¼
Am P Light	9¼
Amer Smel	72⅝
Amer Sugar	50
A C Alcohol	23⅝
Amer T and T	152½
Am Tobac A	89½
Am Tobac B	90½
Am W Works	19⅝
Am Woolen	7¾
Anaconda C	32⅛
Atchison	68⅜
Atlan Coast	22
Atlan Ref	28¼
Ass D Goods	13⅛
Auburn Auto	31½
Aviat Cor	5
Amer Bank	43
Amer Metal	28½
—B	
Baldwin Lo	3¼
Balt and Ohio	16½
Bendix Avi	26½
Best and Co	—
Beth Steel	46
Borden Co	26¼
Briggs	45¾
Brook Man	46¼
Byers A M	16½
—C	
Can Pacif	11
Cann Mills	—
Case T Mach	145
C de Pasco	52
Ches and Ohio	53¾
Chi R Islan	1⅝
Chrysler	93⅝
Coca Cola	84⅜
Col Carbon	105½
Comm and Sout	2⅝
Congoleum	35½
Cons Cigar	—
Cons Gas	27⅞
Cons Oil	11⅞
Cont Can	73¾
Cont Oil	29¾
Corn Prod	72¼
Coty Inc	4½
Cuba Co	1⅝
Cub Amer S	10
C Am Sug, p	94
Cmm-l Solv	17
Chesapeake	65⅝
Col Fuel	4½
Cruc Steel	30
Cons R Cuba	7
—D	
Del Hudson	37
Del and Lack	15¼
Drug Inc	11¼
Dupont	133½
—E	
East Kodak	158
El Auto Lit	32¼
El Pow Lig	13
Elec Bond	17⅜
Erie (R R)	11½
—F	
Fox Film C	24¼
Frep Texas	29¾
—G	
Gen A Tank	43¼
Gen Asphalt	25⅝
Gen Elec	35½
Gen Foods	36⅝
Gen Motors	60⅜
Guantánamo S	2⅜
Gillet Saf	16
Gimbel Bros	8⅛
Gold Dust	17⅜
Goodrich R	17¼
Goodyear	23¾
Gen Bronze	8¼
Great North	32⅜
—H	
Hershey, com	75½
Homestake	—
Houston Oil	8
Hudson Mot	14¼
—I	
Illi Cent	18¾
Interb R T	12½
I B Machine	—
Int Cement	43½
Int Nickel	44⅛
Inter Tel	12⅞
Illin Glas	138½
—J	
Johns Mansv	95
—K	
Kroger Groc	22⅝
Kresge S S	21½
Kelvinator	19⅝
Kennecot	33⅜
—L	
Lambert Co	19⅝
Ligg Myers	101½
Loew-s Inc	45⅝
Loose Wiles	41
Lorillard	21⅛
Louisv Nas	65½
Ludlum Stl	23
Lehman Cor	91½
Liquid Carb	35½
—M	
Macy (H R)	41¼
Montgomery	37¼
Miss Pac, c	2⅞
Miss Pac, p	4
Min Honeyw	66½
Murray Corp	15
—N	
Nash	16¾
Nat-l Dist	28
Nat-l Bisc	33
Nat-l Cash	22⅛
Nat-l Dairy	21¼
Nat-l P Li	9⅞
N Y Central	32¼
North Amer	23⅜
Norfolk and W	—
Nort Pacif	26¼
—O	
Ohio Oil	12⅜
Otis Elev	25
Otis Steel	13½
—P	
Packard Mot	9¼
Paramount	8⅛
Pennsylvann	28⅝
J C Penney	73¾
Pullman Co	39⅞
Proc Gamble	42⅞
Pure Oil	18½
Puerto Rico	27⅛
—R	
Radio Corp	10
Rep I Steel	18⅛
Reynolds	50
Royal Dutch	53⅜
—S	
Safeway Sts	31
Sears Roeb	62½
Simmons Co	24⅝
Soc Vacuun	13
St Paul, p	3
So Pacific	27¾
South Ry	13¼
Stan Brands	14½
Stand Gas	5⅝
Stan N J	57⅜
Stan Oil C	38¼
Stewart War	17⅛
Studebaker	11
Sun Oil	76
—T	
Texas Co	32⅞
Texas Gulf	34
Timken Roll	57⅜
—U	
Union Carb	76¾
U Pacific	118
Union Oil	21½
United Cor	5⅛
Uni Cor, pfd	40¾
Unit Fruit	70¾
U S Rubber	26¾
U S Steel	55¾
U Aircraft	21½
U S Ind Alc	45½
—V	
Vanadium	17½
—W	
Warner Bros	9½
West Union	75
West Elec	103¾
Woolworth	48⅜
W Wrigley	69

NEW YORK
BOSTON
NEW ORLEANS
JAMAICA
PANAMA
COSTA RICA
GUATEMALA
COLOMBIA
HONDURAS

Una tradición en mares tropicales

A través de años y años, la Gran Flota Blanca ha llegado a ser una parte vital e indispensable de la vida comercial de Hispano-América. Miles de comerciantes desde Boston a Cartagena ponen en nuestro servicio inalterable confianza. Sus problemas de embarques los traen a nosotros y gustosamente les damos el servicio que desean. Cuando viajan, prefieren los limpios, blancos turboeléctricos donde "cada pasajero es un invitado".

UNITED FRUIT COMPANY

Departamento de Pasajes: Prado 84 — Tel. M-7238
Oficinas Generales: Muelle de Santa Clara — Tel. M-6375

LA GRAN FLOTA BLANCA

OFICIAL

República de Cuba.

SECRETARIA DE COMUNICACIONES

Negociado de Sellos y Material

República de Cuba.— Secretaría de Comunicaciones.— Negociado de Sellos y Materiales.— Comisión Local de Subastas.— Habana, Abril 28 de 1936.— Hasta las diez a. m., del día 27 de Mayo de 1936, se recibirán en el Negociado de Sellos y Material (Salón de Subastas), de la Secretaría de Comunicaciones, Oficios y Teniente Rey, proposiciones en Pliegos cerrados para el suministro de MUEBLES durante el año fiscal 1936 a 1937 y entonces se abrirán y leerán públicamente.—En el Salón de Subastas del referido Negociado se facilitarán a los interesados, Pliegos de Condiciones y cuantos más antecedentes sean necesarios

Fco. Gómez,
Secretario de Comunicaciones.

TRASATLANTICA FRANCESA

A España en 9 días

"MEXIQUE"

SALDRA PARA

Vigo - Coruña - Gijón - Santander S. Nazaire

MAYO 4 — JUNIO 9

Para VERACRUZ, JUNIO 2.

AGENCIA GENERAL
O'Reilly 66, esquina a Aguacate
Teléfono M-9881.—Apartado 1090.
Cable: TRANSAT

TERCERA CLASE
Inquisidor 37.— Teléfono M-4528.

Motonaves Alemanas
Elegantes, Seguras y Rápidas

"IBERIA" y "ORINOCO"

A ESPAÑA (Vigo, Coruña, Gijón, Santander) — MAYO 5
SOUTHAMPTON, BOULOGNE S/M y HAMBURGO — MAYO 5
JUNIO 4
JULIO 4

Oficina Tercera
ACOSTA Nº 4
Tel. M-8447

Agencia: Luis Clasing
Edif. HOTEL PLAZA
TEL. M-2580

HAPAG HAMBURG-AMERIKA LINIE

COMPAÑIA HAMBURGUESA

Estos barcos tienen una 3a. clase magnifica con camarotes de 2, 4 y 6 literas

PIDAN FOLLETOS DE NUESTRA MAGNIFICA EXCURSION A EUROPA — JULIO 4, DE LA HABANA

Excursiones mensuales a MEXICO $170.00 por 19 días todo incluido

Compañía Trasatlántica Española

Servicios de Vapores Correos Todo el Año.

El rápido vapor correo
"CRISTOBAL COLON"
saldrá el 19 DE MAYO, para,
VIGO, CORUÑA, GIJON, SANTANDER Y BILBAO
—vía New York—

El rápido vapor correo
"MANUEL ARNUS"
saldrá el 16 DE MAYO, para,
CADIZ Y BARCELONA —vía New York—

Salidas para Veracruz:
Vapor "MANUEL ARNUS" . . . . Mayo 9
Vapor "CRISTOBAL COLON" . . . . Mayo 11

GARCIA & DIAZ Ltda, Agtes. Grales. Telfs. M-6911 y M-6912.
Palacio de la Lonja, Apartado 1690. Amgardíaz, Habana.

N. GELATS y Cía.

Habana. BANQUEROS Aguiar 106-108

Vendemos cheques de Viajeros
Pagaderos en todas partes del mundo
y Cartas de Crédito Circulares
en las mejores condiciones.

"SECCION DE CAJA DE AHORROS"

Recibimos Depósitos en esta Sección Pagando el 2 por 100 Anual.

M.E.C.D. 2016

CRONICA CATOLICA

ACTOS CATOLICOS QUE SE ANUNCIAN PARA MAÑANA EN LAS DIVERSAS IGLESIAS

PRIMER VIERNES DE MES

Misa y Comunión reparadora, en las Iglesias del Santo Angel, Jesús, María y José, San Nicolás, la Catedral, Nuestra Señora de la Caridad y Monserrate. Después de la Misa, exposición de Su Divina Majestad, Actos de reparación y desagravio, bendición y reserva.

En la Merced, Nuestra Señora del Carmen y Parroquia del Vedado, Misa cantada, exposición, actos de reparación y adoración, bendición y reserva.

A las cinco de la tarde, Hora Santa en la Merced y Parroquia del Vedado.

A las 5 y media en el Carmen.

Misa de Comunión y ejercicio de los Primeros Viernes, en el Cristo, en la Capilla de los Padres Paúles de Santos Suárez y Paz, en los Pasionistas, y Parroquias del Santo Calvario y Paula.

Hora Santa a las 5 de la tarde, excepto en Santos Suárez, que es a las 8 de la noche.

En la Iglesia de Reina, Misa de Comunión y Misa cantada con la explicación de la Intención del Apostolado, correspondiente al Mes de Mayo. Después de la Misa, se expone el Santísimo Sacramento, que se reserva a las 5 de la tarde.

En San Francisco, Misa de Comunión, Misa solemne en el altar del Corazón de Jesús, estando expuesto en el Mayor, el Santísimo Sacramento. Después de la Misa y sermón, reserva y procesión con la imagen del Corazón de Jesús.

A las 7:15 de la noche, solemnes ejercicios de adoración y reparación al Corazón de Jesús.

Exposición diurna de Jesús Sacramentado, en las Reparadoras, Reina, Ursulinas, Santa Catalina, Santa Clara, Esclavas del Corazón de Jesús, Redentoristas, Madres del Servicio Doméstico, Preciosa Sangre, Siervas de San José y Madres Eucarísticas.

S reserva a las 5 p.m.

EN HONOR DE JESUS NAZARENO

En San Francisco, a las 8 a.m. misa cantada y ejercicio, terminándose con la veneración del Lignun Crucis.

En Jesús, María y Jasé, a las 9 a.m. Misa cantada, exposición del Santísimo, ejercicio a Jesús Nazareno y reserva.

En la Ermita de Arroyo Arenas, a las 8:30 a.m. Misa de Comunión general. A las 9:30 misa solemne. A las 5 p.m. Via-Crucis cantado.

Se invita a sus devotos.

AL SANTO CRISTO DE LIMPIAS

La Congregación del Santo Cristo de Limpias, celebra su función mensual reglamentaria en la Iglesia de San Nicolás con el siguiente programa:

A las 8 a.m. Misa cantada, plática, Comunión y ejercicio de los Viernes al Santo Cristo de Limpias.

Se ruega la asistencia a los congregantes y se invita a los fieles.

EL JUBILEO CIRCULAR

En la Capilla de los Padres Redentoristas el Jubileo-Circular.

La Misa del Sacramento, a las 8 a.m. Después de la Misa, la exposición, a las 5 de la tarde, la reserva.

PRIMERA COMUNION DE LA NIÑA CARMITA SOMOZA Y BAGO

Mi ahijadita Carmita Somoza y Bago, virtuosa niña de siete años, nos invita a su primera Comunión, que efectuará hoy jueves 30 a las 7 y media de la mañana en la Iglesia de María Auxiliadora.

Nos pide la acompañemos en el banquete eucarístico conjuntamente con sus padres, mis muy queridos amigos, Francisco Rodríguez Somoza y Carmen Bago y Montes de Somoza, y su tía y madrina, la señorita Candelaria Bago y Montes.

Asistiremos y tomaremos parte en el angelical banquete.

EL MES DE MARIA EN LA IGLESIA DEL SANTO CRISTO

Todo el mes de mayo, a las 5:15, Santo Rosario, ejercicios de las flores y ofrendas de las mismas a la Virgen María.

Los miércoles, jueves, vernes y domingos, serán con exposición del Santísimo y plática.

Los sábados, salve cantada.

Se ruega la asistencia a los feligreses y de un modo especialísimo a los congregantes de Nuestra Señora del Buen Consejo.

Después del ofrecimiento de las flores, se impondrá el Santo Escapulario de Nuestra Señora del Buen Consejo, a las personas que lo hayan solicitado con anterioridad.

LOS NUEVE SOLEMNES VIERNES AL CORAZON DE JESUS

Los Padres Agustinos de Santo Cristo del Buen Viaje de la Habana, celebrarán a partir del Viernes primero de mayo, el solemne novenario de Viernes en honor del Corazón de Jesús, como preparación a su fiesta anual, con el siguiente programa:

Todos los viernes, a las 7:30 a.m.; Misa de Comunión general en su altar.

A las 5:15 p.m. Hora Santa, seguida durante los Viernes de Mayo del mes de María.

Estos Viernes, tendrán por término las grandiosas fiestas anuales al Corazón de Jesús, las cuales se celebrarán los días 26, 27 y 28 de junio próximo.

Los Padres Agustinos ruegan la asistencia a sus feligreses y de un modo especial a los Celadores y Socios del Apostolado parroquial de la Oración de esta iglesia.

¡MAYO!

De los doce meses del año éste es el más cantado por los poetas. En él se presenta la hermosa primavera en toda su plenitud, derramando entre los efluvios aromáticos de las flores cuantos encantos encierra la pródiga naturaleza. Siglos ha que este poético mes está bautizado con el simpático nombre de Mes de María, y el cristianismo le consagra a la Madre del Amor Hermoso.

Por eso la piedad cristiana ideó la popular y poética devoción de las flores de Mayo; y con entusiasmo siempre creciente, con la pompa y aparato de las grandes solemnidades, con el lujo brillante y encantador que presta en esta época la espléndida naturaleza, la celebra en todos los puntos del globo, agrupando en torno del altar de María desde la linajuda dama a la humilde hija del pueblo, desde el venerable anciano al inocente niño. y todos juntan sus voces, y, clavando en el rostro virginal de la Madre del Salvador, tierna mirada, la saludan a coro con aquél

Venid y vamos todos
con flores a porfía,
con flores a María,
que Madre nuestra es.

Y millares de corazones ofrecen sus votos con fe viva y esperanza inquebrantable a la celeste Mediadora entre Dios y los hombres; labios virginales prorrumpen en himnos y cánticos de gloria pidiendo de la santidad; pechos candorosos laten con violencia al amor sagrado en que sienten abrasarse, y en cuyos latidos va envuelta la petición de una pureza sin mancilla; lágrimas ardientes que, corriendo por las mejillas de un alma atribulada a quien la desgracia y el infortunio siguen de cerca, simbolizan el deseo de una perfecta resignación; hondos suspiros que, despedazando de dolor el pecho cristiano que se siente morir ante el cúmulo de iniquidades con que la majestad divina es ofendida, figuran el celo por la honra y gloria de Dios.

Todas estas virtudes y mil más que se exteriorizan en hermosísimos actos a los pies de la Reina de las Vírgenes durante el mes de mayo, tienen su representación en cada una de las bellas y aromáticas flores que rodean la imagen y el trono de María, y son el gran secreto inspirado por Dios al corazón cristiano para conservar siempre el verdor, frescura y lozanía de una risueña y eternal primavera que habrá de perpetuarse más allá de los Cielos.

¡Vayamos a María!

¡Cantemos las glorias de la Madre del Amor Hermoso!

Honrémosla en su mes practicando cada día un acto de virtud.

F. Piñas, S J

MES DE MARIA

En todos los templos, Santo Rosario, ejercicio del mes de María, cánticos y ofrenda de flores a la madre del Amor Hermoso.

Jueves y Domingos, sermón y ofrecimiento solemne de las flores.

PRIMERA COMUNION EN EL COLEGIO SAN JOSE DE LA SALLE EN MARIANAO

El domingo 3 de mayo, a las 7:30 de la mañana, harán su primeracomunión en la Iglesia «El Salvador» de Marianao, 85 niños del Catecismo del Colegio «San José» de los Hermanos Cristianos de Marianao.

Oficiará Monseñor Manuel Arteaga y Betancourt, Provisor y Vicario General de la Archidiócesis.

Después de este acto en el local del Colegio, les será servido un gran desayuno.

A las 4 de la tarde, serán confirmados por Monseñor Pedro González Estrada, Arzobispo de Atalia.

El Hermano Bartolomé, Director del Catecismo, invita a los familiares de los niños y a sus bienhechores, a estos actos religiosos.

TRIDUO Y FIESTA DEL PATROCINIO EN SAN FRANCISCO

La Cofradía del Culto Perpetuo de San José de la Iglesia de San Francisco, celebrará los siguientes cultos en honor del Patrocinio del Santo Patriarca de Nazareth.

Días 30 de abril y 1 y 2 de mayo, solemne Triduo: A las 8 de la mañana, misa cantada y ejercicio del Triduo.

A las 5 de la tarde, Corona franciscana, ejercicio del Triduo, sermón y reserva. El día 2 habrá además, Salve solemne.

Domingo 3: A las 7:30 a.m. Misa de Comunión general. A las 9 Misa solemnísima en honor de San José, panegírico del Santo y procesión por las naves del templo.

EL MES DE MARIA EN LA IGLESIA DE SAN FRANCISCO

Durante el mes de María, los actos piadosos se celebrarán: Mañana: A las 8, ejercicios de las flores.

Tarde: A las 5 Corona franciscana, ejercicio de las flores, cantos y ofrenda floral.

EL PRIMER VIERNES DE MAYO EN LA IGLESIA DE SAN FRANCISCO

Celebran su función mensual, los Verdaderos Amigos de Jesús: mañana: A las 7:30, misa de Comunión general. A las 9, Misa solemne en el altar del Corazón de Jesús, con el Santísimo expuesto en el mayor, sermón, reserva y procesión con la venerada imagen del Corazón de Jesús.

Tarde: A las 5, la función de las flores y del Triduo del Patrocinio de San José.

Invita su Director, el P. Serafín Ajuria.

EL RETIRO MENSUAL DE LA JUVENTUD CATOLICA UNIVERSITARIA

La Juventud Católica Universitaria celebrará su retiro mensual, el jueves 30 de abril, en la Capilla de su casa-social, San Miguel y Mazón.

Dará comienzo a las 10 de la noche y concluirá a la 1 de la mañana del viernes, primero de mayo, con procesión del Santísimo, reserva, Misa y Comunión.

Será dirigido por su Director, P. Felipe Rey de Castro, S. J.

Se ruega la asistencia a los asociados, pudiendo concurrir otros jóvenes y caballeros ajenos a la asociación, proveyéndose de la oportuna invitación o ir acompañados de un asociado.

RR. PP. MARIANO GUTIERREZ LANZA Y PELEGRIN FRANGANILLO, S. J.

Hoy, jueves 30 de abril, celebran sus días, los meritísimos Jesuítas, RR. PP. Mariano Gutiérrez Lanza, Director del Observatorio de Belén y Pelegrín Franganillo Balboa, Director del Laboratorio Biológico del Colegio de Belén y eminente arañólogo.

A tan virtuosos y sabios Hijos de San Ignacio de Loyola, les deseamos un feliz día en su fiesta onomástica, con nuestras oraciones por su eterna felicidad.

MISA POR EL PADRE RAMON

El miércoles 29 de abril, se cumplieron once años de la muerte del R. P. Ramón García Barreras, santo y querido párroco que fué del pueblo de Marianao.

La misa de 10, del próximo domingo 3, se aplicará en sufragio de su alma.

BODAS DE ORO

De la señora Josefina Blank de Soto y el señor Antonio de Soto y Salazar.

Esta boda se efectuó el día primero de mayo de 1886. Las crónicas de aquella época hablaron de la suntuosidad con que se llevó a efecto y que aún recordarán muchas personas. Conmemorando dicha fecha se celebrará una Misa solemne el día primero de mayo en la capilla de las Rvdas. Madres Reparadoras a las 8 y media de la mañana. Oficiará el R. P. Camarero y ocupará la cátedra sagrada el Rvdo. Padre Alfredo Llaguno.

Fiesta de las simpatías de nuestro mundo religioso y social, pues servirá de ejemplo y estímulo a las familias que como ésta, supo seguir las huellas de la de Nazaret.

EL NOVENARIO A CRISTO POBRE

Con gran entusiasmo continúa celebrándose el novenario a Cristo Pobre en su capilla de Habana y Chacón. ¡Son tantas las gracias que Nuestro Señor Concede bajo la advocación de Cristo Pobre que cada día es mayor es el número de personas que acuden a venerarlo y a impulsar su socorro!

El viernes primero corresponde al tercero del novenaio al cual invita la presidenta de la Congregación doctora Conchita Hernández Calzadilla.

APOSTOLADO DE LA ORACION MES DE MAYO

30 de abril.—Como víspera de Primer Viernes, los cultos de la Hora Santa, a las 4 y media, se refunden con los de los Jueves Eucarísticos.

1 de Mayo.—Primer Viernes. A las 7, la comunión general y a las 8, la misa solemne y explicación de la intención del mes.

Por la tarde, a las 5. Junta general extraordinaria, por tratarse en ella de la preparación para la gran asamblea nacional. Bendición y Reserva.

Día 21. La Ascensión del Señor. Fiesta de Precepto.

Día 24. Gran Asamblea del Apostolado a las 3 p. m.

El viernes 22, a las 9 a. m. Junta de Celadores.

El día 30, sábado, abstinencia de carne, como víspera de Pentecostés o Venida del Espíritu Santo.

Los días 7, 14, 21 y 28, continúan, a las 4 y media los cultos de los Quince Jueves Eucarísticos.

UNA FIESTA DEPORTIVA EN LA POLAR CELEBRA EL COLEGIO LA INMACULADA

Fiesta Deportiva en el Gran Stadium de La Polar.

Interesantes y reñidas competencias. Sábado 2 de Mayo de 1936.

Programa:

1.—Desfile y presentación del Colegio. Izar la bandera a los acordes del Himno Nacional, cantado por las alumnas, acompañado por la Banda de la Casa de la Beneficencia.

2: Saltos de obstáculos. (alumnas de los grados cuarto, quinto, sexto y preparatoria).

3: Saltos de obstáculos. (alumnas de Bachillerato).

4: Carreras parciales con cubos. (Kindergarten, Preparatoria y Primer Grado).

5: Lanzamiento de peso. (8 libras). Bachillerato y Comercio.

6: Grado conjunto rítmico. Acompañado por la Banda.

7: Carreras de 50 mts. (Quinto y sexto grados).

8: Quien llega primero se la lleva. (Segundo grado).

9: Carreras de 100 mts. (Bachillerato).

10: Fox trot con bastones. (Quinto, sexto y Preparatoria).

11: Carreras de 25 mts. (Grado tercero).

12: Carreras de 50 mts. (Cuarto grado).

13: Combate de resistencia. (Quinto grado) y Preparatoria).

14: Carreras de 200 mts. (Preparatoria, Bachillerato y Comercio).

15: Lanzamiento del Disco. (Bachillerato y Comercio).

16: La Ronda de las Botellas. (Bachillerato y Comercio).

17: Carreras de 150 mts. (Grados quinto. sexto y Preparatoria).

18: Carreras de relevo. (Grados tercero y cuarto).

19: Carreras de relevo. (Grados quinto y sexto).

20: Carreras de relevo. (Preparatoria y Bachillerato).

Desfile final. Distribución de premios a las vencedoras.

La Banda de la Casa de Beneficencia, gentilmente cedida por su Director, Dr. Julio César Portela, recreará al auditorio, en los intervalos de la fiesta deportiva.

Muy agradecidos a la atenta invitación que nos hacen la Superiora, Profesoras y alumnas del gran Colegio «La Inmaculada».

Instrucciones del Komintern para obtener ventajas en todo el mundo para las doctrinas sovietizantes

Encontrados en Lodz los documentos de un cubano que se dirigía a Rusia. Un recital de González Marín dedicado a Cuba. Festejos en Canarias en honor del aviador Menéndez

El Dr. Carlos de Armenteros, Ministro de Cuba en Roma, envía a la Secretaría de Estado n interesante informe referente a un artículo circulado por Europa y suscrito por el Segundo Secretario de la Internacional Comunista, Gottwald, en el que se expone la nueva táctica de aquella organización. El Komintern recomienda a los Partidos Comunistas del mundo entero, que no sean intransigentes, que inclusive en ocasiones, voten los presupuestos de los Gobiernos burgueses y hasta colaboren con los Partidos Socialistas, aunqe al mismot tiempo tratando de desprestigiar a sus jefes frente a la masa de sus Partidos, aprovecharse de los Partidos Democráticos tratando al mismo tiempo de enagenarles la voluntad de sus afiliados y de sembrar en ellos la confusión. Se insiste en la campaña disimulada dentro del Ejército. Con respecto a Checoeslovaquia, se recuerda que el reconocimiento de la URSS por este país, no debe impedir a los Comunistas continuar su lucha contra las autoridades establecidas sino que por el contrario, deben intensificarla aprovechando las nuevas facilidades de que disponen, organizando huelgas, protestas y presentando peticiones inaceptables por el Gobierno o la clase patronal, cosa de exacerbar el ánimo de la masa obrera. El Dr. Armenteros agrega el natural comentario a estas declaraciones y subraya cuanto en ellas hay de peligro organizado, las más de las veces ignorado por la sociedad o del Estado.

EL GOBIERNO DE MEXICO CONCEDIO AL DR. GARCIA VELEZ, LA BANDA DE LA C. DEL «AGUILA AZTECA». — Del «Noticiero Semanal», editado por el Departamento de Publicidad de la Secretaría de Relaciones Exteriores de México, publicado el día 3 del presente mes, tomamos la información siguiente: «El Gobierno de México concedió la banda de la condecoración del «Aguila Azteca» al Embajador de Cuba en nuestro país, General Carlos García Vélez, por la gestión que ha desarrollado.

En la presente semana le será impuesta la condecoración al diplomático cubano, en una sencilla ceremonia que se efectuará probablemente en las oficinas de la Cancillería Mexicana.

El General García Vélez saldrá después con destino a su país, disfrutando de una licencia que le concedió el Gobierno cubano».

DOCUMENTOS EXTRAVIADOS EN POLONIA PERTENECIENTES A UN CIUDADANO CUBANO. — El Agente Consular de Cuba en la Ciudad Libre de Danzig, Sr. Isdert Adam, ha trasladado a la Secretaría de Estado una comunicación del Comisario General de Policía en la República de Polonia, a la cual se adjunta una cartera de bolsillo, conteniendo distintos documentos, de la pertenencia del ciudadano cubano Severo Felipe Aguirre y Cristo. Dicha cartera fué encontrada por la Policía de la Ciudad de Lodz, en Polonia, y contiene: Un pasaporte expedido por la Secretaría de Estado de Cuba, a favor de dicho señor, en 28 de noviembre de 1933, el cual en su dorso está visado pr el Departamento de Inmigración de New York y en dos fechas distintas por el Consulado General de Polonia en dicha Ciudad y New York, así como el de la inmigración de Samburgo, en Alemania, y Cherburgo, en Francia.

Un certificado de buena conducta, de la Secretaría de Justicia de Cuba Certificación relativa a impuestos comunales newyorquinos. Permiso de ingreso a la República Soviética otorgado por el Consulado de dicho país en París.

Ante la imposibilidad de encontrar el paradero del interesado, dicho Agente Consular en Danzig, envía los referidos documentos a la Secretaría de Estado, en donde se encuentran a la disposición de dicho señor Aguirre y Cristo o de la persona que lo represente legalmente.

UN RECITAL DE POESIAS DEDICADO A CUBA EN MADRID, POR GONZALEZ MARIN.—En una nota remitida a Información y Publicidad el Dr. Manuel S. Pichardo, Encargado de Negocios «ad interim» de Cuba en Madrid, da cuenta de haber asistido al recital de poesías dedicado a Cuba por el admirable recitador español Sr. González Marín, el que obtuvo un éxito extraordinario en los «Poemas Afro-Antillanos» en los que destaca con grafismo emocionante, poesías de Nicolás Guillén, Emilio Ballagas e Ignacio Villa. Añade el Dr. Pichardo, que el Sr. González Marín le expresó que guardaba un recuerdo indeleble de la cariñosa acogida que se le dispensó en Cuba a quien está profundamente agradecido.

SOBRE LOS FESTEJOS CELEBRADOS EN CANARIAS EN HONOR DEL AVIADOR MENENDEZ.—También el Dr. Pichardo traslada a la Secretaría de Estado el informe que le fué suministrado por el Agente Consular de Cuba en Las Palmas, Gran Canarias, detallando los festejos celebrados en honor del glorioso aviador Sr. Menéndez Peláez, tanto en dicha ciudad como en Tenerife en donde se le dispensaron honores y agasajos oficiales y particulares.

DESIGNACION DEL DR. ANTONIO MESA, PARA REPRESENTAR A CUBA.—Por Decreto Presidencial ha sido nombrado el actual Encargado de Negocios de la República en Costa Rica, Dr. Antonio Mesa y Plasencia, para que con el carácter de Enviado Extraordinario y Ministro Plenipotenciario en Misión Especial asista, en representación del Gobierno de Cuba, a la toma de posesión de la Primera Magistratura de aquella República por el Sr. Licenciado León Cortés, que se efectuará el día 8 de mayo del corriente año.

CUBA FUE HOMENAJEADA EN EL DIA DE LAS AMERICAS, CELEBRADO EN TAMPICO.—Según información remitida po rel Cónsul de Cuba en Tampico, Sr. Francisco S. Méndez, en el acto público celebrado en aquella ciudad, para celebrar el día de Las Américas, nuestro país fué homenajeado de manera muy particular. En el programa que se desarrolló fué incluido un baile típico cubano, ejecutado por niños del Colegio «Justo Sierra» y se recitaron los sentimentales y patrióticos versos de nuestro Bonifacio Byrne, intitulados «Mi Bandera», siendo también ejecutado el Himno de Bayamo.

PASAPORTES, CERTIFICADOS DE NACIONALIDAD Y CARTAS DE NATURALIZACION. — Por el Negociado de Ciudadanía y Migración de la Secretaría de Estado, se notifica hallarse listos para su entrega, los siguientes documentos:

Pasaportes: Atanasio Palmer y Roca, Carmen Martín y Miguelez, Lorenzo Estévez y Penas, Pedro Pablo Feliu, Luis Bosch, José Torres, Juan Saquer Abdala.

Certificados de Nacionalidad: Amado Cuenca y Valdés, Herminio Cabeza y Fernández, Restituto López y Montoro, Antonio Alonso y Rodríguez, Gonzalo Gómez de Molina y Arriaza, Felipe Placeres y de la Nuez, Niclás Rodríguez y Puig, Manuel Martínez y González.

Cartas de Naturalización: Emilio Urrusimo Pérez, Angel González y Cortina, Takuta Tamashiro y Tamashiro, Francisco García y Préstamo Angel Carregal y Guerra, César Lastra y Torrens, Hamil Ganazeg Farah, Ismael Remis Carrio, Marcos Levy y Basan, Migue l Guimera y Querol, José Martínez y Mesa, María del Pilar Alba, Antonio Gavilán Alvarez, Angel Menéndez y Morejón, Abrahan Melamedow, Miguel Expósito y Perera, Ricardo Pérez y Pérez Enrique Fernández y Rocha.

MOVIMIENTO DE CORRESPONDENCIA EN LA SECRTTARIA DE ESTADO. — Por el Negociado de Registro General de Correspondencia, se notifica el siguiente movimiento:

Entrada: Ciudadanía 97, Autoridades y Particulares 43, Diplomáticos Extranjeros 7, Diplomáticos Cubanos 29, Cónsules Cubanos 5. Total: 181.

Salida: Ciudadanía 94, Autoridades y Particulares 44, Diplomáticos Extranjeros 3, Diplomáticos y Cónsules Cubanos 66. Total: 207.

DOS PROYECTOS DE CONVENIO ENVIADOS A CUBA POR LA LIGA DE LAS NACIONES.—La Scría. General de la Liga de las Naciones ha remitido para el estudio del Gobierno de Cuba, el proyecto de Convenio para la protección de los patrimonios históricos y artísticos nacionales, y por el que se reconoce a los Gobiernos el derecho de reclamar la devolución de aquellos objetos que presenten un notable interés paleontológico, arqueológico, histórico o artístico que se encuentren en el territorio de uno de ellos por consecuencia de pérdida, robo o cualquier clase de enajenación.

Igualmente ha sido remitido para estudio del Gobierno de Cuba un Proyecto de Convenio Internacional sobre el empleo de la radiodifusión en interés de la Paz. Dicho Proyecto será debidamente traducido, enviándose en su oportunidad a la Liga de las Naciones, las observaciones del Gobierno de Cuba sobre el mismo.

NORMAS PARA LA COLECTA QUE SE HARA EL DOMINGO EN FAVOR DE LAS MISIONES

1o.—Se cuidará el presidente de la comisión de la comunión que desde la primera misa hasta la última haya siempre un miembro colector durante las misas.

2o.—La colecta se hará en bandeja, o cesto, pasando éste por delante de cada fiel, para que entregue el «sobre» o la cantidad que guste, en caso de no traer sobre; de ningún modo se hará la colecta colocándose en la puerta de la iglesia para que den tan sólo al salir del templo.

3o.—Si en alguna iglesia hubiese la costumbre de que el señor cura párroco haga personalmente la colecta, o alguna persona de calificación, como el Hno. sacristán, o un caballero, no el sacristán, muy conocido, pueden ceder a que hagan también en ese día, pero si como ordinariamente, la iglesia o parroquia no tiene bien organizada la colecta, insistirán reverentemente con el señor cura párroco o encargado de iglesia, que les ceda el hacer la colecta, la cual no la harán nunca con cepillo, sino con bandeja o cesto.

4o.—Terminada la colecta de cada misa, procederán a contarla, a ser posible delante del señor párroco o encargado de iglesia, para anotar la recolecta en cada misa.

5o.—Una vez concluída la colecta en todas las misas firmarán un duplicado del modelo que se acompaña a todas las iglesias; uno de los cuales quedará en poder del señor cura párroco y otro se entregará en la oficina central, iglesia de la Merced, juntamente a ser posible con el dinero recaudado. Esto no se hace por desconfianza, sino para que quede su constancia en la iglesia y para la mayor diligencia en el cumplimiento de su comisión, tratando de allanar cualquier dificultad que surgiere, llamando al efecto al teléfono M-1267,, iglesia de la Merced.

7o.—No significan estas normas el suprimir los derechos de nadie, y menos de los párrocos o rectores de iglesias, sino simplemente el obtener el éxito que el Excmo. señor Arzobispo espera de esta colecta, y como nuestras iglesias y feligreses no están muy acostumbrados a estas colectas, hemos insistido en dar normas que la hagan más eficiente.

Por mandato del Excmo., señor Arzobispo.

Hilario Chaurrondo,
Delegado Diocesano.

LEA... LEA...

El próximo domingo, 3 de mayo es el «Día Misional» en el cual se dirigirán plegarias a Dios por la «Obra de las Misiones Parroquiales» y se hará «una colecta» en todas las iglesias, a fin de recaudar fondos para continuar las misiones en Cuba, desde octubre de 1936 a mayo de 1937.

¿Qué cantidad se necesita? En sólo la Diócesis de la Habana y Pinar del Río, las misiones de 1935 a 1936, han costado arriba de $4.000 (cuatro mil pesos) apesar de las economías que se han hecho. Una cantidad superior se necesita para el próximo año pues la campaña ha de ser más extensa y más intensa.

El Excmo señor Arobispo de la Habana en esta Diócesis y Pinar del Río y los respectivos obispos en cada Diócesis, dirigen esta colecta. ¿Cómo tratará el lector a su Obispo? Como a un padre en la fe, que pide para las necesidades comunes, o como a un alcohólico, del cual nos deshacemos dándole dos centavos para que vaya a ingerirlos en la próxima bodega? En años anteriores, los fieles trataron al Excmo. se.or Arzobispo como a un Padre en la fe, pues hubo año que la colecta dió $6.000 (seis mil pesos). Seguramente que así será también este año. La generosidad de los católicos no ha de defraudar la esperanza de los señores obispos.

La obra realizada en estos primeros meses del año 1936 bien acredita su importancia, ya que entre las misiones dadas y las que se darán, subirán al crecido número de 90, solamente en la Habana y Pinar del Río. Todas las comunidades religiosas han participado en tan fructífera labor.

«Oraciones y limosnas»», esto es lo que os piden los Ilmos. señores obispos de Cuba.

Recordad vuestro sobre y devolvedlo el próximo domingo, después de haber colocado dentro y con generosidad vuestro óbolo para la «Obra de las Misiones Parroquiales».

LA MAGNA FESTIVIDAD DE LA CONGREGACION MNA. DE LA ANUNCIATA

Estimado congregante:

El próximo día tres de mayo celebra nuestra Congregación Marina de la Anunciata, su magna fiesta anual y este año queremos superar a los anteriores en los homenajes a nuestra Santa Madre.

Estamos haciendo lo posible porque ese día los congregantes demuestren a la faz de nuestro pueblo, su fervor católico, su amor a la congregación y su cooperación decidida a un acto para nosotros de tanta trascendencia. Por eso hemos querido con tiempo avisarlo a usted, miembro entusiasta, para que ese día todo su cariño y atención pueda dedicarlo a nuestra Santa Patrona, bajo cuyo manto nos cobijamos y a quien recurrimos lo mismo en los gratos momentos de placer que en los tristes instantes de dolores intensos.

Contando con la consecuencia que ha demostrado usted siempre por nuestra querida Congregación, esperamos no faltará a ninguno de los actos que habrán de celebrarse los días dos y tres de mayo, según el programa que se está confeccionando, rogándole contribuya no sólo con su presencia a estos actos sino con su esfuerzo pecunario; necesitamos contar con la fuerza económica para que nada falte a la fiesta de nuestra Madre. Haga un sacrificio lo más grande que pueda; ella se lo tendrá en cuenta y de ese modo habrá realizado una buena labor como ferviente católico y como congregante mariano, amante de nuestra institución.

Y esperando tener el gusto de saludarle esos días en nuestra casa social, quedamos de usted muy fraternalmente,

La Comisión de Propaganda.

Dr. Ruperto Arana,
Presidente.

Sr. Ramiro Sánchez,
Vice presidente.

Sr. Pedro Ramírez Capote,
Secretario.

Sr. Isaac Regalado,
Vocal.

PROGRAMA

Día 2, sábado: A las 8 y media p. m. Salve solemne. Exposición, sermón y reserva. Consagración de nuevos Congregantes.

Día 3, domingo: (Por la mañana). 7.30. Misa y comunión, en la capilla de La Anunciata.

8.45. Misa solemne de Ministros. Sermón.

12 m. Almuerzo en el Colegio de Belén.

(Por la tarde)

A las 4. Comienza el campeonato de hand ball, en la cancha del edificio social.

(Por la noche)

A las 8 y media, Velada literario-musical y cine.

Anuncios Clasificados de Ultima Hora

COMPRAS

17 MUEBLES Y PRENDAS

COMPRO MUEBLES DE TODAS clases, (tarecos), no: máquinas de escribir, coser, burós, archivos, objetos planta, bronce y porcelanas, cubiertos, jarrones, estatuas, lámparas, alfombras y antigüedades: U-4609. Armando Duvillere, Neptuno 220.

VENTAS

48 CASAS

¡LUJOSO CHALET!
CON $7,000, SE ADQUIERE
Reconociendo $5,000 moratoriados. Los detalles de confort, de este magnífico edificio, son de verdadera exquisitez. Situado en lo mejor de La Sierra. Para más informes: Prado 19, altos. M-6513.

SE VENDE EN CHECHERIE No. 24, casa de2 plantas, mide 6 por 28. Informan en la misma.

COMPRO VALOR $40.000-00 PROpiedades valores pagadero pesetas España. Jofre. Clasificados DIARIO MARINA.

VENDO LUJOSA RESIDENCIA, ENtrada del Vedado, acera sombra, calle 17, de dos plantas, 666 metros: $31,000. Informes: Manrique 43, altos. A-9173. Costó: $108,000. Es ganga.

VENDO UNA CASA, VEDADO, CON tres cuartos y demás comodidades, en $4,500; otra, pequeña, al lado, en $1,000. Dejaría mitad en hipoteca, al 6 por ciento. Informes: Manrique 43, altos: A-9173.

VENDO CHALET, REPARTO MIRAmar, una cuadra tranvías y ómnibus: jardín, portal, 3 cuartos, garage y traspatio, moderna. Aproveche gangan, por embarcar su dueño. Informes: A-9173.

REGIO PALACETE, EN VEDADO, calle Once, acera sombra, cuatro cuartos, garage 2 máquinas, propio para familia de gusto refinado. Precio: $18,000. Informes: Manrique 43, altos: A-9173.

49 SOLARES

GANGAS EN HABANA, PARA FAbricar: Colón, 10 por 40, a $23.00 metro; Campanario, 9 por 23, a $25.00; Zanja, antes de Belascoaín, 13 por 39, a $23.00; 2,225 varas, dos cuadras Calzada Víbora, a 50 centavos. Telf. A-9173.

50 FINCAS RUSTICAS

SE CEDE CONTRATA, DE FINCA con vaquería, aves, siembras, aperos labranza. Precio excesivamente barato, por tener que ausentarme, finca La Angelita, kilómetro 12, carretera Batabanó. Informan en la misma.

51 ESTABLECIMIENTOS

VENDO O ARRIENDO PELUQUEría, con local y enseres. Máquina de permanentes, moderna. Buen barrio, abierta de nuevo. También se venden dos mesas de billares, que están trabajando y se alquila el local. Salud 197, altos, de 11 a 2. López.

NEGOCIO $850 BODEGA SOLA ESquina surtida sin deudas, nueva barriada, alquiler $15, contrato. El barrio de más industrias. La vendo, cuestión de familia. Informan Arellano 28½, entre Luz y Pocito, Víbora. 12 a 5 y de 6 a 8.

53 AUTOMOVILES-ACCESORIOS

50 AUTOS DE USO
Queremos vender, rápidamente, las existencias, para dar cabida a carros nuevos que tenemos en los muelles:
Ford
Chevrolet.
Graham Paige.
Auburn.
Dodge Brother.
Camiones de reparto.
Plymouth.
Varios tipos y precios.
Facilidades de pago.
Tomamos carros de uso.
Marina 64, frente al Torreón.

VERDADERA GANGA: CUÑA FORD del 29, en flamantísimo estado. La vendo en $160.00 y doy facilidades en el pago. Véala, hoy mismo, en la Agencia Ford, edificio Carreño, Marina y 25.

FORD CERRADO V-8., MODELO DE cuatro puertas, magníficas gomas y garantía mecánica. Precio especial: $460.00. Damos facilidades. Agencia Ford, edificio Carreño, Marina y 25.

CHRYSLER SEDAN, CON CUATRO gomas de paquete. Buena pintura. Modelo 1929. Muy barato y con facilidades. Agencia Ford, edificio Carreño, Marina y 25.

TINTOREROS: TENGO UN CAMION pequeño, Ford, propio para su giro. Buen precio y facilidades. También Sedanes, de dos puertas, Ford V-8., que pueden utilizarlo para el reparto. Venga hoy mismo a verlo. Agencia Ford, edificio Carreño, Marina y 25. Nuestras ventas están garantizadas.

MOTOCICLETA B. S. A.
De dos cilindros. Se vende una, en buenas condiciones. Verla, en Amargura número 51. Informes, allí, Sr. Presas, o en el Departamento de Circulación de este DIARIO.

54 MAQUINARIAS

FABRICA DE JABON, PARA UNA producción de 500 cajas mensuales. Se vende completa. Para informes, diríjase al Telf. I-5191. Preguntar por el Sr. Alvarez.

56 MUEBLES Y PRENDAS

OBJETOS DE ARTE: LINDOS BUlles con nácar y marfil, jarrones de Sevres, salón francés dorado; otro, en terciopelo rojo; juego de cuarto tallado y regio comedor. Gran servicio de plata para te. Muy buenos manteles, encajes y abanicos. Calle I., esquina a Once, Vedado.

MUEBLES A PLAZOS, DESDE LOS más lujosos, a los más baratos: juegos de cuarto, de 2 y 3 cuerpos, los estilos más modernos; juegos de comedor, Arte Moderno y Renacimiento, desde $55.00: juegos de sala, Renacimiento y Arte Moderno, desde $20.00 neveras, de todos tamaños. No compre sin antes ver las facilidades que les brinda la mueblería «La Universal», San José 87, entre Escobar y Gervasio. Telf. U-2101. Nota: Hacemos muebles de encargo. Visite nuestros almacenes.

VENTAS

56 MUEBLES Y PRENDAS

SE VENDEN, MUY BARATOS: JUEgos de cuarto, modernos; de comedor y dos juegos dorados, baratos y piezas sueltas. A medida, más baratos que nadie. Manrique número 73. Telf. M-2484.

58 LIBROS E IMPRESOS

MANUAL DEL RADIOTECNICO
De J. W. Maury. (Texto Oficial). 400 páginas, 350 grabados, diagramas, tablas y patrones para la construcción de aparatos radioeléctricos. Contiene el programa para optar por el título de Radiotelegrafista y operadores de plantas trasmisoras. Agenten general: Armando Deulofeo, Neptuno 301, Habana. Precio: $1.50, ejemplar.

60 INSTRUMENTOS DE MUSICA

CONSERVATORIO, LIQUIDA SUS pianos, completamente nuevos: americanos, alemanes y franceses, a primera oferta, por tener que embarcarme. Calle Doce número 7, entre F. y G., frente a la destilería Habana, reparto Batista: X-2139.

INTERES GENERAL

PARA REFRESCOS AGUA O LIquidos barrenamos pomos, botellones y depósitos de cristal y le adaptamos llave. Para comerciantes precios especiales. Trabajos garantizados. Escobar 107, altos. Entre Zanja y Salud.

ALQUILERES

83 DEPARTAMENTOS

ALQUILO DEPARTAMENTO ALTO, primer piso. Tiene dos habitaciones, comedor, cocina, servicia y terraza, vista a la calle. No hay inquilinos, para matrimonio solo. Hay teléfono. Precio: 17 pesos. Sitios 42, entre Rayo y San Nicolás.

PEÑA POBRE 20, ENTRE HABANA y Aguiar. Se alquilan departamentos y habitaciones. Moralidad. Se exigen referencias.

DELICIOSOS APARTAMENTOS, CAlle A. número 9, entre Calzada y Quinta, Vedado. Acabados de construír, altos y bajos: recibidor, sala, comedor, dos cuartos con closets, elegantes baños y servicio de criados. Informes: Obispo 16: A-6420.

84 HABITACIONES

SE ALQUILA UNA ESPLENDIDA habitación amueblada, en casa de corta familia. Informes y referencias, Progreso 17, altos, primer piso.

CASA DE HUESPEDES: EN LA CAlle Dieciseis número 12, entre Línea y Once, Vedado, se alquila una habitación, con o sin muebles, con lavabo de agua corriente. Casa de moralidad. Telf. F-6178.

SE ALQUILA HERMOSA HABITAción, balcón, agua caliente, teléfono. Belascoaín y San Rafael, primer piso de La Yarda, por San Rafael.

VEDADO: 17 NUMERO 421, BAJOS, entre Cuatro y Seis. Se alquila una hermosa y ventilada habitación, con asistencia, en casa de familia honorable. Telf. F-6519.

SE ALQUILA UNA HABITACION con lavabo de agua corriente. Colón 23 primer piso. Matrimonio u hombre solo. Casa de moralidad.

ALQUILO HABITACION ESPACIOsa, con comida, en casa de familia respetable, a dos personas serias, con referencias: 30 pesos. Animas 92, altos, cerca Galiano: A-9855.

87 HABANA

SE DESEA COLOCAR UNA JOVEN española de criada de mano o manejadora, tiene buenas referencias, llamar al teléfono M-4682.

$27.00: ALQUILO ALTOS
Animas 183, casi esquina a Soledad. Acabados de reformar: sala, saleta, 2 cuartos, baño intercalado. Llaves e informes: hotel Madrid, Concordia y Belascoaín; y en la misma, de 4 a 5: Manuel García.

ALQUILO CASA, MALECON 20, CON portal, sala, dos cuartos, cocina, patio y baño. Informan: F-4309.

88 VEDADO

ALQUILO BAJOS, ACABADOS DE pintar. Lo mejor del Vedado: D. número 207, entre 21 y 23: jardín, ancho portal, sala, comedor, 3 cuartos, baño y servicio de criados. Informes: óptica Progreso, Neptuno 132.

VEDADO: ALQUILO ALTOS, A. ENtre 27 y 29 acera brisa, 4 habitaciones, vestíbulo, sala, comedor, baño intercalado, cuarto servicio criados, se está pintando. Fiador a satisfacción. Informan en los bajos.

ONCE ENTRE 20 Y 22
Casa nueva: sala, comedor, 2 habitaciones, baño completo, ómnibus por la calle Once. Alquiler muy módico. Informes: Once número 103. Telfs. M-2037 y F-4407.

CALLE 27 NUMERO 85, ENTRE E y F., Vedado. Modernos altos: recibidor, sala, comedor, tres cuartos, gran baño completo, cuarto y servicio de criados. Llaves, en los bajos. Informes: A-6420.

CALLE A. NUMERO 9, ENTRE CALzada y Quinta, Vedado. Se alquilan, acabados de construír, altos y bajos: jardín, portal, recibidor, sala, cuatro habitaciones con closets, elegantes baños, cuarto y servicio de criados. Informes: Obispo 16: A-6420.

92 SANTOS SUAREZ Y MENDOZA

ALQUILO: SERRANO 34, ESQUINA a Santos Suárez: sala, saleta, cuatro cuartos, baño intercalado, cuarto y servicio de criados, garage y cuarto de chofer. Verlo, de 2 a 5. Telf. U-3763.

93 LUYANO

SE ALQUILA EN GUASABACOA No. 10 a cuadra y media Calzada Concha amplia y ventilada casa, portal, sala, 3 cuartos, comedor, cocina y baño. Llave e informes al lado.

SE SOLICITAN

101 PERDIDAS

SE HA EXTRAVIADO UNA MEDAlla de oro, con el nombre al dorso, de José Antonio, y pasador. Se ruega su devolución, a Genios 13, tercer piso.

102 AGENCIAS-COLOCACIONES

AGENCIA «JOSEFINA», CUBA 60: M-3339. Se ofrece servidumbre del país y extranjera, con referencias. Personal escogido. Tales como criadas, cocineras, manejadoras, criados, choferes, etc. Servicio rápido.

104 COCINERAS Y COCINEROS

SE SOLICITA UNA COCINERA, QUE blanca. Sueldo: $10.00. Cocina chica y dormir en la colocación. Informes: Doce y F, X-3292 reparto Batista. destilería Habana.

116 SOCIOS

SOLICITO SOCIO, PARA UN NEGOcio industrial. Unico en Cuba, para ganar en 10 años, un millón de pesos. Esto depende del impulso que se le pueda dar. Para informes: Vicente Vives. Nuevitas.

SE OFRECEN

118 CRIADAS Y CRIADOS

SE DESEA COLOCAR UNA MUCHAcha española, para cuartos y coser, o criada de mano. No le importa salir al campo. Tiene referencias. Informes: teléfono U-6662.

SE OFRECEN

CRIADAS Y CRIADOS

DESEA COLOCARSE MUY BUEN criado de mano, joven, español, muy trabajador y humilde en todo, en su mayor cumplimiento. Sabe cumplir bien con su obligación. Tiene muy buenas recomendaciones de donde ha trabajado. Sabe servir muy bien la mesa a la rusa y ha estado con muy buenas familias. Es muy práctico en todo su esmerado servicio. Informan: Telf. A-9548.

SE OFRECE UNA JOVEN ESPAÑOla, para criada de mano. Sirve a la rusa y plancha ropa fina de señora. Tiene referencias y va a la finca. Telf. F-6029.

DESEA COLOCARSE JOVEN ESPAñola para comedor o cuartos, sabe lavar ropa fina, ha servido en buenas casas, tiene referencias de las mismas. Teléfono I-7259.

DESEA COLOCARSE UNA JOVEN española para criada de manos o de cuartos, en casa de moralidad, también cocina siendo corta familia y tiene buenas referencias, no molesten menos de 15 pesos, ni en Marianao. M-3596.

SE COLOCA UNA JOVEN ESPAÑOla, para criada o manejadora, lleva tiempo en el país, sabe trabajar y cumplir con su obligación, va a los repartos. Informan F-3262.

ESPAÑOLA FINA, BUENA PRESENcia, (32) desea colocarse para cuartos y coser. Cose y corta por figurín. Referencias inmejorables. M-7730. Lola.

JOVEN ESPAÑOLA DESEA COLOcarse para criada de cuartos o comedor, tiene refrencias. Calzada No. 71 esquina a C, Vedado. F-2404.

SE DESEA COLOCAR UNA SEÑORA española de mediana edad para criada de manos. Informan teléfono X2303 Menos de 15 pesos no se coloca.

SE DESEA COLOCAR UNA MUCHAcha recién llegada, es muy cumplidora y honrada. Informan en el teléfono M-3527.

SE OFRECE ESPAÑOLA MEDIANA edad para criada de mano, referencias. U-4983, bodega.

SE DESEA COLOCAR UNA MUCHAcha española para criada de mano o para todo el trabajo de corta familia, U-6641.

SE OFRECE UNA JOVEN BLANCA para la limpieza o para todo, si es corta familia. Con referencias. Avisarle en Jovellar 10, primer piso derecha entre Hospital y Aramburo.

SE DESEA COLOCAR UNA JOVEN española, para criada de mano, o cocinar, en casa de corta familia. Tiene referencias. Telf. U-4117, de 9 a 11 a. m. y de 2 a 6 p. m. Calle Belascoaín 13, bajos.

SE DESEAN COLOCAR DOS ESPAñolas, una para comedor o cuartos, sabe servir a la rusa; la otra, para cocinar solamente, no le importa ayudar algo a la limpieza. Ambas, tienen referencias. Telf. M-3217.

SE DESEA COLOCAR UNA JOVEN española, de criada de mano o de cuartos. Es formal y trabajadora. Tiene buenas referencias. Telf. 5712.

SE DESEA COLOCAR UNA MUCHAcha española, para criada de mano o de cuartos. Tiene referencias. No se coloca menos de $15.00. Informan: Telf. F-4334.

SE DESEA COLOCAR UNA JOVEN española, para cuartos y coser, o comedor. Tiene buenas referencias. Llamen: Telf. F-3304.

SE DESEA COLOCAR UNA SEÑORA inglesa, de criada de cuarto, o con un matrimonio. Prefiere que hable inglés. Telf. F-4848.

COCINERAS Y COCINEROS

SE DESEA COLOCAR UNA JOVEN española, para cocinar y limpiar. Es trabajadora y tiene referencias. Informan: Telf. F-4430.

SE DESEA COLOCAR UNA MAEStra cocinera, repostera y pastelera, de color. Es fina y va al interior y a los repartos. Ganará buen sueldo. Telf. F-6142.

SE DESEA COLOCAR UNA COCINEra española, de mediana edad, sólo para la cocina. También sabe de repostería. Es limpia y formal. Informan: San Miguel 66: M-4179.

SE COLOCA UNA ESPAÑOLA PARA cocinar, lleva tiempo en el país y sabe cumplir con su obligación. Teléfono U-7094.

BUENA COCINERA ESPAÑOLA MEdiana edad sabe toda clase de comidas a la criolla y española, hace dulces, y acostumbrada a trabajar muy buenas casas, se ofrece para casa particular o comercio, tiene buenas referencias y sabe cumplir no se coloca si no hay buen sueldo. U-6826

SE DESEA COLOCAR UNA SEÑORA española de cocinera, sabe cocinar bien, entiende de Repostería, tiene buenas referencias. No duerme en la colocación. F-5962.

DESEA COLOCARSE UNA COCINEra de mediana edad, sabe cumplir con su obligación, tiene referencias, entiende de repostería, no duerme en la colocación. Teléfono F-2693.

SE DESEA COLOCAR UNA MUCHAcha para la cocina y algo de limpieza o para cuartos. F-2606.

SE DESEA COLOCAR UNA ESPAñola, para cocinar y limpiar, a matrimonio o corta familia. Tiene buenas referencias. Informan: M-4612.

SE OFRECE UNA JOVEN ESPAÑOla, para cocinar. Sabe cocinar bien a la criolla y española y entiende de repostería. Lo mismo hace plaza, si se desea. Tiene referencias de las casas que ha trabajado y sabe cumplir con su obligción: F-3304.

SE DESEA COLOCAR UNA MUCHAcha española, para cocinar. Sabe hacer dulces. Es buena cocinera y repostera. Tiene buenas referencias. Telf.

SE DESEAN COLOCAR DOS ESPAñolas: una para cocinera; y otra, para criada de mano o manejadora. Saben cumplir con su obligación y tienen buenas referencias. No se colocan menos de 15 pesos, cada una. Telf. U-6896.

120 MANEJADORAS

SE DESEA COLOCAR UNA JOVEN española, para manejadora, para hacer alguna limpieza y ayudar con niños. Tiene referencias. Telf. M-4522.

SE DESEA COLOCAR UNA JOVEN, del campo, de manejadora, o criada. No le importa ir a los repartos. Informes: Campanario número 4. Telf. M-4457.

124 LAVANDERAS-LAVANDERO

SE OFRECE UNA SEÑORA DE edad para lavar o cocinar en casa particular. Galle G No. 71 entre 9 y 7 habitación 25, altos, Vedado.

125 CHOFERES

CHOFER CON EXPERIENCIA SOlicita colocación para particular, tiene referencias, U-2163 y U-6946.

SE OFRECE CHAUFFEUR ESPAñol mediana edad, no tiene pretensiones de mucho sueldo, es cumplidor. Teléfono M-4061.

129 OFICINISTAS

ALERTA CONGRESISTAS
Hombre joven buena presentación cultura experiencia social iniciativa fecunda ofrece servicios como Secretario Representante, impecable redacción escritos proposiciones discursos, etc., a cambio decorosa remuneración. Buenas referencias. Escriba Sr. Cruz Departamento Anuncios Clasificados, DIARIO DE LA MARINA.

SE OFRECEN

131 OFERTAS VARIAS

SE DESEA COLOCAR UN JOVEN del campo, para cualquier trabajo. Tiene buenas referencias. Telf. M-5745.

AVICULTOR, MUY PRACTICO, SE ofrece para fincas de recreo y producción. Es muy entendido en cría de aves, cerdos, etc. Especialidad en manejo de incubadoras. Con relación a trabajos de carpintería, albañil, etc. Para la finca, él solo se basta. Informes: M-4355.

PROFESIONALES

1 ABOGADOS Y NOTARIOS

BUFETE HERRERA-ARANGO
Pdte. Zayas No. 11. Esq. a Cuba.
DEPARTAMENTOS 407-9 M-2555
HABANA
Asuntos Civiles, Mercantiles, Hipotecarios y Administrativos. —Asuntos Notariales. —Expedientes de Matrimonios y Ciudadanías. —Pensiones y Jubilaciones. —Accidentes del Trabajo. —Divorcios rápidos y con facilidades. —Inversiones y Seguros. —Compra-venta de casas y solares.— Herencias, anticipamos gastos.

ADOLFO CABELLO, ABOGADO. PLEItos civiles. Recursos contencioso-administrativos, hipotecarios, de casación de inconstitucionalidad, etc. Habeas Corpus. Asuntos mercantiles. Causas criminales. Domicilio y bufete: Gervasio 178, entre Reina y Salud.

2 DRES. EN MEDICINA

DR. J. LYON
DE LA FACULTAD DE PARIS
Especialista en la curación radical de las Hemorroides, sin dolor, ni operación. Consultas diarias, de 1 a 3, Genios número 15, altos.

DR. CLAUDIO BASTERRECHEA: Profesor de la Escuela de Medicina: Garganta, Nariz y Oídos. Consultas todos los días, de 3 a 5: $5.00. Para enfermos de modesta posición económica, martes y viernes, de 9 a 10: $3.00. Lagunas 46. Telf. A-8631.

DR. A. VENERO
Vías Urinarias, Impotencia, Sífilis, Curación rápida. Cuota semanal. Consultas de 10 a 12 a. m. y de 4 a 5 p. m. San Miguel número 55, esquina a San Nicolás. Telf. A-9380.

Dr. J. R. Alvarez
Hernista. Ex-Director de «La Benéfica» del Centro Gallego». Jovellar esquina a N. Teléfonos U-5400 y FO-1361
Cura radical de la Hernia, sin recurrir a operación, ni al uso permanente del braguero. Desprovista de peligro, dolor y complicaciones de todo género. El paciente puede continuar sus ocupaciones habituales.
CONSULTAS TURNO FIJO

DR. J. B. RUIZ
Ex especialista del Centro Gallego, de los Hospitales de Filadelfia y New York. Especialista en Vías Urinarias, Venéreo, Sífilis y trastornos sexuales. Uretroscopía y Cistoscopía. Consultas. de 1 a 3. Trocadero 35.

DR. ALFREDO COMAS
Especialista del Instituto del Cáncer. Enfermedades venéreas, sífilis, impotencia. Afecciones de señoras, tumores del útero y pechos. Aplicaciones del Radium. Horas, 2 a 5; Telf. M-7728. San Nicolás 70, Habana.

DR. OCTAVIO RIVERO
Asma, Tuberculosis y enfermedades pulmonares. Exasistente del Servicio del profesor Saye, (Barcelona), Jefe Clínico del Dispensario Antituberculoso Municipal. Consultas: lunes, miércoles y viernes, de 12 a 2 de la tarde. Jueves: 7 de la noche. Campanario 43: M-6258.

DR. ANTONIO PITA
ENFERMEDADES NERVIOSAS Y ENDOCRINAS
Medicina General. Contando con un bien montado Instituto de Fisioterapia. Tratamiento efectivo de la neurastenia. Impotencia, enfermedades crónicas y glandulares, etc. Nuevo método de estimulación vago-simpática. No visita ni da consultas por correo. Consulta previamente concedida: $10.00. Consultas de 2 a 4 p.m. $2.00. **San Lázaro 45, entre Prado e Industria. Teléfono A-9292.**

INSTITUTO HIGIA
Consultas gratis, de 8 a. m. a 8 p. m., Zanja 2, altos, entre Galiano y Rayo. Teléfono: M-6605. Enfermedades venéreas. Tratamientos modernos. Garantizamos su cura, en pocos días: Gonorrea, sífilis, debilidad sexual e impotencia. Inyecciones intravenosas, Neosalvasán, etc. Precios módicos. Facilidades de pago.

DR. FRANCISCO J. DE VELASCO
Corazón, Pulmones, Estómago, Intestinos.

DR. RUBEN DE VELASCO
Corazón, Pulmones, enfermedades de los niños. Consultas de 1 a 3, días laborables. Horas especiales previo aviso. Salud 34. M-6068.

DR. ROSAL
EX-ASISTENTE AL SERVICIO DEL PROFESOR SAYE, EN BARCELONA.
Tuberculosis, pulmones, corazón, Medicina en General: Electricidad Médica, Luz Alpnia. Consultas diarias. De 4 a 6 p.m. San Miguel 117, entre Gervasio y Escobar. Teléfono U-2342.

GABINETE UROLOGICO ALEMAN
VIAS URINARIAS
Consultas gratis: de 7 a. m., a 1 p. m., y de 4.30 a 9. Jesús del Monte 135, bajos, frente a la Quinta de Dependientes. Tratamientos modernos con vacunas alemanas, para curar la Gonorrea en 15 días. No importa que sean crónicas o mal curadas. Garantizamos que no quedan recogidas. Facilidades de pago. Impotencia y debilidad sexul, piel y sífilis.

Dr EDUARDO BRUNET
CIRUJANO DENTISTA
MEDICO CIRUJANO
SAN RAFAEL 135 ENTRE BELASCOAIN Y GERVASIO
TELF. U-3614. LA HABANA

Cualquier problema de sus dientes o de su boca, quedará resuelto satisfactoriamente. Visite hoy mismo al
DR. BRUNET
Y se convencerá. Hora fija al que lo solicite. Consultas diarias, de día y de noche. **Facilidades de pagos.**

Lea ¡ALERTA! al mediodía y el AVANCE por la tarde

M.E.C.D. 2016

PASATIEMPOS

SALTO DEL CABALLO

DI	NUN	FE	NA	CER	SIEM	EN	TE)
ERES	BE	GA	ACA	SE	VEN	NO	PE
MOS	LIZ!	CA:	MU	MOS	LAS	PRE	NOS
TO	CHAS	RES	ÑE	SO	A	RO	CO
A	TE	RA	MU	JE	A	NO	QUE
HA	CIN	NOS	NO	MAR	NO	ÑA	NOS
GUN	MAR	SOY!	PA	A	EN	FE	CER
(JA	CER	PRE	A	LIZ	NOS	CO	SE

31300 Editors Press

La solución aparecerá mañana.

SOLUCION AL PROBLEMA DE AYER

España la patria mía
Patria mía eres España
La de las sierras enhiestas
La de las hondas gargantas
La de las vegas fecundas,
La de las vastas llanadas
La de las riberas verdes
La de los ríos de plata.
(Cejador.)

CRONICA SOCIAL

SAN BENITO DE PALERMO.—Institución religiosa y benéfica, presidida por el señor Gregorio García Pichardo, fundador de la misma hace siete años y que celebró su conmemoración con una solemne misa cantada en la iglesia del Spíritu Santo, a las nueve de la mañana, y una hermosa velada lírico-literaria en la noche de ese día, en sus salones templo de Habana 163, entre Merced y Jesús María

En el acto religioso ofició el párroco doctor Alberto Martín, y le ayudaron los sacerdotes Francisco Durán y Ramón Viñas, profesor del Seminario que predicó desde el púlpito sagrado para cantar las glorias del pobre lego que legó a ser Prior del Convento de Santa Marta de Jesús y canonizarse.

Se cantó el himno de San Benito, por el coro musical que dirige el buen Camilo. La nave del soberbio recinto católico de Cuba y Acosta, rebosantesante de señoras y señoritas y caballeros de la Congregación de San Benito de Palermo y una gran cantidad de niños de ambos sexos; muchas plantas en la decoración floral, bandera cubana hermosísima y lindo estandarte de la asociación.

En lo alto y en su primorosa urna la imagen augusta del modesto santo. Alrededor las asociadas lucían sus insignias, sus distintivos y detentes. Terminada la ilustrada plática del profesor del Seminario Ramón Viñas, pasaron a Habana 163, donde el señor Gregorio García Pichardo, les brindó el desayuno a su legión de simpatizadores. Por la noche comenzó la velada a las nueve. En la presidencia el maestro señor García Pichardo que fundó esa oragnización que a los siete años, se ha arraigado con provecho y prestigio en la sociedad habanera. A su lado sus colaboradores activísimos y diligentes, señora Benita Rivas de Pichardo, Juanita Peraza, Lolita aCiro, Zoila Casado, Edelmira Pedroso, Socorro Terry, Petronila Pérez, Oscar Pedroso, Bienvenido Viera, Cándido Fernández, Roque Sardiñas, Octavio Pérez, Eladio Pérez, empleado antiguo en la Secretaría de Comunicaciones; Joaquín Guerrero, Modesto Wilson, Eutacio Barroso, Juan Francisco Flores, y Gaspar Borch.

En la mesa para la prensa, los periodistas católicos del DIARIO DE LA MARINA, señores Gabriel y Lorenzo Blanco, hermanos muy estimados y periodistas de cuya sensatez e imparcialidad dan pruebas constantemente y el señor Alberto Coffigny Ortiz, cronista social del mencionado periódico. La sala de la casa convertida en templo fervoroso de creyentes y centenares de devotos de San Benito de Palermo, con un silencio de agradable apacibilidad y una compostura digna de cristianos llenos de fe en las bondades supremas. Comenzó la magna fiesta de amor y de arte, con la ofrenda floral llevada a cabo con esmero cuidadoso, por una legión de criaturitas de los colores blanco y negro, varones y hembras que en su desfile acompasado parecían querubines colocando flores lozanas y bellas a los pies de San Benito de Palermo. Los dirigía la esbelta señorita Petronila Pérez. Cada una recitaba poesías y elevaban plegarias. El señor Gregorio García Pichardo, jefe de la institución, caballeroso, social y bien considerado por sus relaciones y político distinguido, hizo el discurso de apertura. Explicó las razones porque fundó esa entidad que al conmemorar el séptimo aniversario ya luce grande, poderosa en sus virtudes y con tendencia a ser beneficiosa, dado a lo identificado que se halla con las necesidades colectivas del verdadero pueblo. El discurso del señor García Pichardo, fué todo un poema de amor, generoso con sus sensibilidades y ternuras; dijo que abría los brazos a la cordialidad sin reticencias ni exclusivismo y que compenetrado de las máximas sublimes del Señor, se inspiraba solamente en la fé de Cristo Redentor. Agradeció a los que en las salas y en la calle se encontraban escuchando sus palabras, rindiendo ofrenda de respeto y veneración a San Benito de Palermo. Atronadores aplausos y salutaciones recibió el orador y entusiasta jefe de esa comunidad del apostolado del Santo Negro Wiemawoski, romance op 22, violín y piano, por el señor Carlos Portourk y la profesora Xiquel. Poesía Esclavitud, de C. Zenea, por la señora Angelina Quirós. Pavo Real, de Lecuona, piano por Elena Palma, violín, Obdulio Morales. Estudia, por la niña Rosita Pérez. Solo de violín, por Víctor M. Cebreco, acompañado por O. Morales. canción rusa, por Merceditas Trápaga, al piano Poesía, Palmeras, por la niña V. Vergnac. Plegaria, María Roselló, cantada por el tenor Agustín Acosta, de vigorosa y timbrada voz. Claro de Luna, (Moon-Light), de Beethoven, Solo de piano, por la profesora Xiquel. Y los acompañó la orquesta del profesor O. M., con la Serenata de los Angeles. Discurso para terminar la primera parte del programa, por el señor Raúl Duque, que hizo un bonito y expresivo discurso con alusiones muy atinadas que le valieron repetidos aplausos.

En este intermedio, se obsequió con pasteles, dulces y ponche a todos los concurrentes. Y el cronista que suscribe, tomó algunos nombres que más abajo cita. La orquesta dirigida por el señor Obdulio Morales, ejecutó el Salmo de Inspiración a San Benito de Palermo, Piedad, fué cantada por el barítono Agustín Acosta, acompañado por el profesor O Morales. Plegaria al Sagrado Corazón de Jesús, por la soprano lírica señorita Norma Vila y el señor O. Morales, al piano. Lucía Di Lammermoor, violín y piano, por C. Fourtourt y la profesora Xiquel. Al Caer de la Nieve, de A. Zayas, poesía por Arnaldo Gutiérrez. Solo de Piano, por la señorita Onelia Vaquero, admirable. Sueño de Amor, (Dream of Love), de Liszt, Solo de Piano, por la profesora Xiquel. Plegaria a Love), de Liszt Solo de piano, por la profesora Xiquel. Plegaria a Dios, poesía de Gabriel de la Concepción Valdés, Plácido, por la niña Onelia Vergnac Romanza, Mujer de los Ojos Negros, por el tenor Agustín Acosta y piano por el maestro Obdulio Morales. Consagración a San Benito de Palermo, (Melopea), por el joven Edelmiro Pérez, acompañado por la orquesta. Resumen por el señor Alberto Coffigny Ortiz, redactor del DIARIO DE LA MARINA, que no estando en el programa, fué escogido por el señor presidente para que desempeñara ese cargo, por ausencia del que era indicado. De la falange de señoras y señoritas que poblaban las salas del templo de San Benito de Palermo, son estos nombres:

Doctora Claudina Ramos, esposa del señor Orestes Ocampo, que la acompañaba la elegantísima María Garcerán y su primita Luisa Hernández, bellas cienfuegueras las dos; Carmita Martínez González, Clara Vergnac de Martínez y la interesante dama que aparece en el programa con el nombre de profesora Xiquel, usado necesidad inexcusable y sentimental.

Entre las señoritas: Dulce María Scull, Ofelia Calderón, María Luisa Valiente, Antonia Crescoino, Angela Viera, Fortuna Rodríguez, Olga de la Serda, Belicia Castellanos, Ramona Sardinas, Ofelia Díaz, Francisca Gulardo, Marta Hernández, Etelvina Barreto, Hilaria Asion, Lilian Pardo, Alsela Viñar, Evarista Gonzalez, Limilla Palma, Sofía Divinó, Sabina Peraza, Ramona Valdés, dos hermanitas hermosas, Conchita y Carmita Martínez, Isabel Justiniani, C. Armenteros, Dora Palma, Ana María Suárez, Ramona González, Iluminada Suárez, María Aponte, Leticia Bernal, Matilde Pérez, Aida Gómez, Maraí Negrín, Cecilia Pedro, Severiana Pedroso, Mercedes Garay, Cudita Gutiérrez, Zenaida García, Dulce María Ramírez, la simpática Lilia Montalvo, Luisa Alvariño, Loreto Vega, Asunción Pérez, Josefina Díaz, Hortensia Irisar, Petronila Pérez, Juana Concepción, Felicia Diago, Isulta y Felicia Tiant, Edelmira Pérez, Margot Licea, Leonor Llercia, Ofelia Leeran, Elvira Martínez, Teresa G. Beque y la seductora Ofelia Calderón. Historia suscinta de San Benito de Palermo. Nació en San Palermo, provincia de Mesina, Sicilia, Italia, en el siglo XVI Se le llama de Palermo, porque en esta ciudad, prodigó sus grandes maravillosas curas, al inflamar en las llamas de la ardiente caridad para con Dios. En la flor de su edad, a los 21 años, vende sus escasas propiedades y se retira al desierto de Corona, donde unido a varones venerables, por su concesión de la silla apostólica y levando una vida solitaria bajo la regla de San Francisco, ejerce prácticas de todas las virtudes hasta llegar a los 40 años, Regresa a Palermo e ingresa en el Convento de Santa Marta de Jesús de nuestra seráfica religión. Confundido en su humildad rehusa ser sacerdote y prefirió continuar como religioso lego. Cifraba sus mejores delicias en practicar los oficios más viles del Convento. ayudaba a las siete cuaresmas del seráfico patriarca, guardaba fiel e inalterable abtinencia con toda perfección. Las bellas prendas morales que mantuvo durante los siglos de oro, por su vida santa y por su saber, movió al Sumo Pontífice a admirarlo; a los Cardenales, al Obispo de Palermo, Virrey de Sicilia, por lo que fué nombrado Superior del Convento de Santa Marta de Jesús de Palermo, a pesar de no tener carrera literaria, ser el humilde lego de la Orden y proceder de padres esclavos. Con su ejemplo y doctrinas, durante su profecía, logró encender más y más a la grey, en su amor a la pobreza, obediencia y castidad, y fué gobernador suave y cariñoso con sus súbditos. Repartió también el coloso Pastor, sus ternuras y desvelos; a una mujer que pedaí la paz, la dijo: Flora tus pecados y conseguirás lo que pidas. A un hombre que pidió lo bendijese le dijo: comulga cada año y te bendeciré La fe que sentía era tan grande, que puedo hacer más milagros que el Redentor. Jesús robó por tres veces los despojos al sepulcro, Benito los robó siete veces. A once leprosos curó Jesucristo, a diez y nueve curó Benito. El hijo de Dios, iluminó a seis ciegos, Benito a diez hizo ver. Acordaos de aquel famoso oráculo de Jesús. El hombre fiel hará mayores milagros que yo. Tenía la predilección con los niños, a uno despedazado y casi muerto, lo devolvió a sus padres sano y vivo. Salvaba a las mujeres en partos difíciles, cuando eran desahuciadas por los médicos, él era su protección para los animales que restituyó la vida a una bestia que se encontraba moribunda por tranquilizar al dueño desesperado. Este Santo Negro, de piel obscura, nacido de esclavos y de padres humildísimos, entregó su alma pura, blanca y limpia al Creador, el 4 de abril de 1589, a los 63 años de haber cumplido con los dogmas de la iglesia católica y romana, sin abdicar sus principios ni mixtificar el apostolado del Evangelio El Papa Pío VII, colocó solamente a Benito de Palermo, en el catálogo de los santos del año 1807, conservándose su cuerpo incorrupto en Palermo, sin que exhale de él más que fragantes olores. De cuya suerte a los 347 años, se difunden organismos de creyentes por todo el mundo, como el que ha formado el señor Gregorio García Pichardo, con la denominación de la asociación de San Benito de Palermo, en la República de Cuba: donde somos todos a venerar a la Patrona de esta bendita y encantadora tierra, de mis amores más caros. Nuestra señora de la Caridad del Cobre, que tanto aliento dió a Maceo y Martí, en las luchas por conquistar la soberanía e independencia que nos dió el derecho de pueblo libre con la bandera de la estrella solitaria.

GRAN FUNCION EXTRAORDINARIA.—La que bajo los auspicios de las simáticas y apreciables señoritas de Marianao las graciosas hemanitas Panchita y Ana Luisa Miranda Blanco, se efectuará el próximo 25 de Junio, en el teatro Berndes, de esa población. Será una agradable y magnífica velada artístico teatral en la que tomarán parte conocidos elementos de la farándula entre los que se encuentra el famoso bailarín René, el Trío García y las orquestas de Cheo Belén Puig, con el divo de la voz de cristal Pablo Quevedo y la de Riveiro con su cantante Joseíto Fernández. Además se estrenarán dos preciosas joyas del cinema. El precio es sumamente módico, veinte centavos la luneta Seguiremos informando de esta grata velada que ha de llenar el amplio coliseo marianense, dadas las merecidas consideraciones de que gozan sus interesantes organizadoras.

Alberto Coffigny Ortíz.

Lea ¡ALERTA! al mediodía y el AVANCE por la tarde

PROFESIONALES

2 DRES. EN MEDICINA

VIAS URINARIAS
De 2 a 7 p m. Consulta y reconocimiento, gratis.
VILLEGAS 114

DR. MANUEL BETANCOURT
VIAS URINARIAS Y VENEREO Especialista de la Quinta de Dependientes. Asistente 4 años de los Hospitales de París. Consultas diarias, de 3½ a 5½ Sábados, de 10½ a 12½. San Lázaro 173, esquina a Perseverancia. Telfs. M-6347 y F-5326.

4 DENTISTAS

DR. JOSE Ma. GATELL
Cirujano Dentista. Calle Habana No. 98. Bajos. entre Obispo y Obrapía. Precios: 1 extracción sin dolor, un peso; Limpieza, un peso; Dentaduras, di ez pesos. Arreglo de puentes y planchas en el día. Facilidades de pago. A los forasteros les termino en 24 horas. Consultas de 8 a 8. Teléfono A-8335.

5 COMADRONAS

CONSUELO RUDA, COMADRONA
Ex interna de la Casa de Salud «La Balear». Inyecciones intravenosas, a domicilio. Consultas gratis, de 8 a. m. a 6 p. m. Belascoain número 74, altos, esquina a Jesús Peregrino. Telf. U-5824.

EDELMIRA MATARREDONA: COmadrona facultativa en Universidades de Madrid y La Habana, ex interna Maternidad de Barcelona y Charité de París. Ultimos procedimientos científicos. Especialidad en reconocimientos. Consultas gratis. Trocadero 54, altos, entre Aguila y Blanco.

COMPRAS

9 CASAS

COMPRO CASA EN EL RADIO DE Infanta a Prado, de Reina al mar. valorada hasta $5.500. Informes: Neptuno 235½, altos. (No corredores).

CASAS Y FINCAS RUSTICAS. COMpro en La Habana y sus barrios, antiguos y modernos. Compro solares yermos. Fernández Hermo, Manzana de Gómez 453: M-2758.

14 AUTOMOVILES-ACCESORIOS

COMPRO, VENDO Y CAMBIO TODA clase de carros de uso, a los mejores precios del mercado. Pago en el acto. Empedrado 1, garage

COMPRO, VENDO Y CAMBIO TODA clase de carros de uso, a los mejores precios del mercado. Pago en el acto. Empedrado 1, garage

15 MAQUINARIAS

SE SOLICITA COMPRAR UNA SIErra de banda, de uso, pero en buen estado. No necesario que sea de carro. Si está trabajando, mejor, no iría a ver. Escribir, dando amplios detalles, a Taller de Maderas, Apartado 133, Caibarién.

17 MUEBLES Y PRENDAS

U-4800: COMPRO MUEBLES
Modernos y antiguos: pianos, máquinas coser y escribir, neveras, adornos, objetos Arte, lámparas, alfombras, enseres de oficina archivos, cajas de caudales objetos de plata y oro viejo: U-4800.

A-6275: COMPRO MUEBLES DE TOdas clases: objetos de Arte, porcelana, bronce, máquinas de coser y escribir, radios, neveras, refrigeradores, muebles de oficinas y espejos. Casas completas. Pago bien. Necesito muebles: A-6275.

A-6620: COMPRO MUEBLES
Juegos de cuarto, comedor, sala. piezas sueltas, neveras, refrigeradores, máquinas de coser y escribir, muebles de oficina, radios, equipajes. Liquido casas de huéspedes: «La Moderna», Salud 3: A-6620.

A-9311. COMPRO MUEBLES, ANtigüedades, abanicos, cuadros, juegos de sala, comedor y cuarto, neveras, máquinar coser, escribir. Lo compro todo.

COMPRAMOS ROPA USADA DE CAballeros. Si usted tiene alguna ropa usada tráigala, se la pago mejor que nadie. Monserrate 133 entre Dragones y Teniente Rey Martínez.

A-7795: COMPRO MUEBLES
Pago más que nadie. Llame y se convencerá. Dinero en mano. Vamos en seguida, Monte 85. Telf. A-7795. También cambiamos y vendemos, muy barato.

FAMILIA COMPRA UN JUEGO DE comedor uno de cuarto, que sean modernos; una máquina coser Singer, ovillo central, una de escribir. Llamar U-5519

U-3637: COMPRO MUEBLES, MAquinas coser, escribir, buró, archivos, lámparas, objetos arte, libros, porcelana, cuadros, piano, nevera Pago alto precio. Acudo en seguida. Casa Varadero: U-3637.

A-8304. COMPRO MUEBLES DE TOdas clases, máquinas de coser, escribir, escaparates, lunas, pianos objetos plata, oro, marfil, porcelanas, calamina, vajillas, alfombras. Operaciones rápidas. Llame A-8304.

U-5154: COMPRO MUEBLES
De uso: máquinas de escribir y coser. Pagamos más que nadie. Operación rápida. **Díaz y Chao, Neptuno números 197 y 200, entre Belascoain y Lucena. Telf. U-5154**

U-2530: COMPRO MUEBLES
Finos y corrientes: pianos, máquinas de escribir, coser, objetos de Arte, vajillas, adornos de plata, bronce, porcelana, etc. Muebles clínicos, libros, burós, archivos y equipajes. Compramos todo: U-2530.

PAGAMOS BIEN: U-1729
Compramos muebles de todas clases, especialmente juegos cuarto; dinero en el acto. No hacemos cuentos. Vamos al momento. Compramos cualquier cantidad y pagamos muy bien No olvide: U-1729.

A-6620: COMPRO MUEBLES
Juegos de cuarto, comedor, sala, piezas sueltas, neveras, refrigeradores, máquinas de coser y escribir, muebles de oficina, radios, equipajes. Liquido casas de huéspedes: «La Moderna», Salud 3: A-6620.

A-8222: COMPRO JOYAS
Muebles, objetos de Arte, máquinas de coser y escribir. Visite «La Perla», en Animas 84, casi esquina a Galiano. Llame: Telf A-8222.

COMPRO: M-9136
Máquinas de coser, escribir, muebles modernos, lámparas, neveras, radios, objetos de Arte, muebles de oficina, servicios sanitarios, cafés, fonda. Avise a esta casa. Salud 11: M-9136.

ORO Y PLATA
Compramos en prendas de todas clases, objetos de plata, bandejas, candelabros, escribanías, cajitas, juegos de café, cubiertería, fruteros, etc. No importa que estén rotos.
CARBALLAL HERMANOS
San Rafael 138, entre Gervasio y Belascoain, Teléfono: U-5744. Pagamos bien y vamos a domicilio.

M-7084: COMPRO MUEBLES DE TOdas clases: máquinas de coser, escribir, burós, alfombras, pianos, lámparas, vajillas, objetos de Arte, neveras, espejos, plata y libros. Pago alto precio. Acudo en seguida. M-7084

COMPRAS

17 MUEBLES Y PRENDAS

COMPRO A PARTICULAR, QUE DEsee quitar o reducir su casa, un juego de cuarto, si es moderno. También una máquina de coser. Llame a Rivero. Exclusivamente, de 12 a 2. Telf. M 2533.

A.9003: SALUD 15. COMPRO muebles de todas clases, objetos de Arte, muebles oficina, máquinas coser, escribir, lámparas camas hierro, neveras, ropa caballero. Pago más que nadie: A-9003.

COMPRAMOS: MUEBLES, LAMPAras, máquinas de coser, escribir, pianos, equipajes, neveras, objetos de Arte. Pagamos bien. Negocio rápido. Telf. U-1488.

A-6628: COMPRO MUEBLES
Joyas, objetos de Arte, radios, lámparas, máquinas de coser y escribir, neveras de porcelana, equipajes de calidad y todo objeto de valor. Negocio rápido y seriedad absoluta.
"LA REGENCIA"
Suárez 8 y 10

COMPRO A PARTICULARES UNA máquina Singer de ovillo central. Avisen: A-6314.

19 LIBROS E IMPRESOS

COMPRO LIBROS. TAMBIEN, LIbros de música. Traerlos o avisar por Correo. Vamos a domicilio, librería de Armando Turbiano, Sol 116, entre Villegas y Egido.

21 INSTRUMENTOS DE MUSICA

COMPRO UN PIANO O UNA PIAnola de cualquier marca y estado en que esté, pero moderno y sin comején. Informes: Sr. Rivas, teléfono I-3186.

COMPRO PIANOS DE TODAS MARcas sanos y sin comején. Taller de reparación y afinación de pianos, de Manuel Domínguez graduado en la escuela Danguard, de New York. Dragones frente al Teatro Martí. Telf. M 3040.

23 OBJETOS VARIOS

PESAS Y BALANZAS: COMPRO TOda clase de pesas, básculas, romanas y piezas sueltas. Compro en el Interior. Escriba: a Juan Laplume, Oquendo número 40, esquina a San José Teléfono U-4584.

CAMBIOS

25 SOLARES-FINCAS RUSTICAS

CAMBIO POR FINCA EN LA PROvincia de la Habana, que tenga buena vivienda y abundante agua, casa en la Víbora cuyo valor es de cinco mil pesos. Se requiere buena tierra de cultivo y que no se encuentre a más de treinta kilómetros de la capital. Llame al teléfono M-7167 de 9 a 12. Sr. Villegas

REPARACIONES

42 MUEBLES Y PRENDAS

TAPICERIA, EBANISTERIA Y PINturas finas. Vendemos y reparamos muebles. Nuestra garantía es tener talleres propios, que nos facilitan hacer el mejor trabajo, al más bajo costo. ¡Visítenos! Mueblería García Espinosa. La casa que no cobra lujos, San Rafael y Soledad. Telf. U-4424.

REPARAMOS SUS MUEBLES, POR poco dinero, dejándolos nuevos. Casa Pardo: U-5761. Los modernizamos barnizamos a muñeca, esmaltamos «Duco», pinturas mimbres a vapor, tapicería en general. Azogamos espejos. Trabajos garantizados. San Lázaro número 130.

CASA «CORO»: REPARAMOS MUEles. Combinaciones maderas, chapas y tapicerías. Barnizo toda clase de muebles. Especialidades en colores. Limpieza de muebles a domicilio. Precios módicos. Estrella 27, entre Angeles y Aguila: M-2127.

GRAN TALLER DE TAPICERIA
¿Quiere usted hacerse con poco dinero de un juego estilo Inglés? Pase por el Taller de Tapicería de Martínez, Rayo 43. Me hago cargo de tapizar, dorar, barnizar y reformar toda clase de muebles. Trabajos garantizados. Precios económicos, Rayo 43 M-7872

VENTAS

48 CASAS

HABANA 195 Y PEREZ 46, ENTRE San Isidro y Paula y Reforma y Guasabacoa, véalas por fuera y si le interesa vealos por dentro. X-2069.

VEDADO, CASA ANTIGUA, $6000
Vendo, calle 25 número 238, entre F y G, acera sombra, portal, sala, tres habitaciones, baño, cocina, jardín y patio. 7.83 por 50. Dueño. teléfono M-7058.

A QUIEN PEDA INTERESARLE. Próximo a Infanta vendo un solar de 6.50x39 metros. También vendo una casita de madera en Buenavista, en $600. Trato directo. Informan: FO-2247.

HERMOSA E INDEPENDIENTE VIvienda(cielo raso), frente Avenida Concepción, Víbora. La regalo: 750 pesos, (libre gravamen). No aparezcan corredores. Urge. Dueña: Alfonso número 7, frente capilla Los Pasionistas.

BUEN HUMOR

¡Caramba! ¡Y yo que pensaba que iba a disecar un camello¡....

—¡Hola, Adolfo! Ya puedes salir, el recaudador se marchó.

VENTAS

48 CASAS

NAVES PARA INDUSTRIAS. MONTE 310 Y 312 SE VENDEN.
Estas dos casas, juntas o separadas con fondo a Santa Rosa. Fabricación sólida, parte de una planta y parte de dos. Frente total a Monte, 56.27 metros y 67 a Santa Rosa. Verse: 8 a 10 y 2 a 4. Informa Benítez, M-7058.

VENDO CASI REGALADA O SEA por la tercera parte de su valor en Calabazar de la Habana una casa de esquina de tres plantas, de cantería con frente a carretera, propia para una industria o cualquier otra cosa, titulación limpia, para informes Gabriel Rodríguez, calle d Arango No. 2 en Calabaar.

VENDO REGIA CASA, DE CITArón, monolítica: sala, saleta, 5 cuartos, garage, patio y traspatio: 4,500 pesos contado, algo deber. Lanuza casi esquina a C., reparto Almendares. (Fijarse en una enredadera en un poste).

INVERSION VENTAJOSA — SOLAR fabricado Santos Suárez, Zapotes cerca parque esquina t anvía 10 por 40, todo cemetado sólidamente, nave al fondo 8x8 citarón, cielo raso, alquitraves, pilares concreto, instalación sanitaria y entronques completos. Además departamento madera 3 habitaciones y servicios independientes y espacio libre para fabricar planos aprobados. Véndese sin rebaja, $1.500. Directo. I-5879, 7 a 11, 6 a 9.

¡ATENCION!URGE VENDER CASA, superior medida, buen punto, Habana: (6 cuartos bajos, 2 altos): $3,500 Con $1,000 contado, puede adquirirse. Otra, 2 plantas, moderna: (Habana), baratísima. Prado 19: M-6513.

VENDO ESQUINA Y UNA CASA: $3,000, reparto Párraga, Renta $45.00 Costó: $10,000. Ganga Verdad. Una casa de dos plantas, 123 metros, en San Lázaro. Precio: $6,000. Informes: Galiano 125, García, café

REPARTO DE ALMENDARES. VENdo hermosa casa esquina alta, fresca tres habitaciones, baño intercalado, otras comodidades, precio: $4.500, informa Abel Rodríguez 7 y 14 teléfono FO-2212.

VENDO REPARTO ALMENDARES, dos plantas, fabricación moderna, con todas las comodidades necesarias 670 varas terreno: M-6695. El dueño.

VENDO LA SIERRA A NUMERO 6 entre 6 y 8, jardín, portal, sala, hall, tres habitaciones, otra criado, hall, comedor, baño intercalado, cocina, garage, patio. Dueño: Vázquez, teléfono FO-2482.

HABANA: CERCA NEPTUNO Y GAliano. Vendo casa, 7 por 20 metros: $7,000. Verdaderamente comercial, solamente para compradores. Sostengo precio por esta semana. Guillermo del Monte, Habana 84. M-2474.

VENDO RESIDENCIA, CON GRAN terreno, arbolado y cercada de ladrillos. Loma del Mazo: 5 habitaciones, frente Maristas, parques, a la brisa. Terreno y casa: $4.50 vara. Ganga. Informan: Vista Alegre 80.

NO COMPRE, FABRIQUE. POR 1.650 le fabrico casa de 3 cuartos, baño completo. En la ciudad o repartos. Cobro al final o dejo en hipoteca todo. X-2069. De primera.

POGOLITTI (MARIANAO) — EN cuatrocientos pesos, vendo casa de mampostería, portal, sala, comedor y dos cuartos. Polo Jesús del Monte núm. 111-A.

1,750 PESOS. MODERNISIMA: PORtal, sala, dos habitaciones, comedor y baño, punto aristocrático; Avenida Santa Emilia, preciosa casa: $3,800; otra, esquina: $1,650. San Rafael 101. Sr. Escobar: U-3708.

ALVAREZ Y ROJAS CONSTRUCTORES. FO-2754.
Vendemos sin estrenar la residencia más chic de Almendares, lujosos baños, closets, ciuatro dormitorios, moderna cocina, garage, etc. Véala 5 y 14. Almendares Fácil pago.

SE VENDE LA CASA ARELLANO No. 30 entre Luz y Pocito, compuesta de sala, tres cuartos, baño intercalado y demás servicios. Informes en Real Puentes Grandes No. 50 letra C.

SE VENDEN EN LA CIUDAD DE Cárdenas los edificios que ocupan el café «Las tres Pelotas» y la tienda de ropa «La Isla de Cuba». Magnífica esquina de fraile. Lo mejor de Cárdenas, Real y Coronel Verdugo, con 432 metros de superficie. Se venden en magníficas condiciones. Informes: Pablo Donato, «Avance» apartado 1702, en la Habana

VENDO BONITA CASA: REPARTO La Esperanza. Lo más sano y saludable de Cuba, 400 metros de terreno, muchos árboles frutales, agua de Calabazar, luz, teléfono y demás comodidades. Precio: $1,100. Dueño: M-3040.

REGALADO PERO AL CONTADO, vendo casa mampostería moderna, baño intercalado y demás comodidades, mil varas terreno árboles frutales agua propia en Arroyo Apolo, (Barrio Azul) una cuadra calzada de Bejucal Informan teléfono M-2176.

EN IMPORTANTE ZONA ORIENTAL, edificio de concreto, amplio, comercio acreditado, con o sin mercancías. Fábrica de jabón, 50 cajas diarias. Ambas propiedades, se venden baratísimas. Informes: Mario de Castro, Neptuno 24, Habana.

49 SOLARES

VEDADO, SOLARES
Calle 21 13.66x50, calle 8, 20x50; calle A 13.66x50, calle D 16x40, calle 15, 13.66x50. Calzada 13 66x50; calle 17 esquina, 22.50x25, Calle M, 18.60 por 50; calle 21 22.66x45. Calle 25. 13.66x50 a precios de $10.00 a $16.00. José B. Fernández, Obrapía 36, teléfonos M-7430 y M-1506.

MIRAMAR SOLARES
Uno calle 14, otro calle 6, otra 7a. Avenida, otro calle 18 frente a las Ursulinas, otra 5a. Avenida esquina de Fraile, calle 8, varios y muchos más, a precios de $3.50, $4.50, $5.50 y $6.50. José B. Fernández, Obrapía 36 Teléfonos M-7430 y M-1506.

REPARTO KOHLY: SOLARES DESde $1.75, juintos o separados. Lotes de 24.500 y 8.300 varas o menos. Dan 3 calles. Acera sombra. Parte alta, Trato directo, Manzana Gómez 264.

ALPLIACION DE ALMENDARES.
1a. Avenida a $1 65 calle 12 varios y también de esquina a $2.50 y $3.50. Avenida 7a a $2.25 y varios más. José B. Fernández, Obrapía 36, teléfono M-7430 y M-1506.

PARCELA EN MENDOZA
Muy barata, acera brisa, alta, 9.43 por 23 58 varas. Frente a Colegios «Maristas» y «Lourdes». Dueño: Manuel León, Habana 03. de 2 a 3.

MUCHOS SOLARES.
TENGO MAS DE 200 SOLAtao7taoi Tengo más de 200 solares y terrenos para industrias, por ser muchos no puedo anunciarlos, a precios casi regalados. José B. Fernández, M-7430 y M-1506 Obrapia 36.

VEDADO, GANGA SOLAR DE 14x36, A $6.50
Vendo solar calle 26, entre 21 y 23, acera brisa, a $6.50. Dueño: M-8182 y FO-2188.

LUYANO: SOLAR, $2.50 VARA
Situado a una cuadra Calzada de Concha, acera de la brisa, terreno llano, mide 20 por 50. Dueño: Chacón 23, altos, departamento 3: M-8182

SOLAR
Se vende un solar yermo, de 20 por 50 varas superficiales, aproximadamente, en la calle de Montoro, casi esquina a Carlos III, Ensanche de La Habana. Informes: Telf. X-1356.

AVENIDA COLUMBIA GANGA: $2.50 VARA
Vendo solar de 18 por 40, situado en Avenida Columbia, próximo a la Calzada Real de Marianao. Al lado está construyendo el ingeniero Cosculluela. Dueño: M-8182 y FO-2188.

VENTAS

49 SOLARES

MIRAMAR: CON PLAYA PROPIA, A $1.50 VARA
Solar, 24 varas de frente, por 90 de fondo, Avenida Primera entre 34 y 36, acera sombra, fondo directo al mar. Puede hacer piscina. Ideal para caas de veraneo, a diez minutos de La Habana. Facilidades pago. Dueño: M-7058.

REINA: 12.60 POR 29, A $42.00 METRO
Vendo casa vieja, Reina 98, entre Escobar y Lealtad, 12.60 metros de frente, por 29 de fondo, sin contar zona portal. Agua redimida. Su dueño: Telf. M 7058.

PARCELA, 12 POR 45 VARAS NICANOR DEL CAMPO, A $3.25
Vendo en calle Doce entre Once y Trece, reparto Nicanor del Campo. Otra: 11.79 por 47.16, en Trece entre Diez y Once, a $3.00. Dueño: Telf M-7058.

ALMENDARES, A $1.10 VARA
Vendo terreno, Avenida Segunda entre Siete y Ocho, sombra, una cuadra tranvías y guaguas: 14 varas por 26 de fondo. Su dueño: M 7058.

VIBORA, GANGA: ESQUINA DE FRAILE, FRENTE AL PARQUE
Vista Alegre y Juan Delgado, calles asfaltadas, cruzándole línea de ómnibus Víbora Ayuntamiento, dos cuadras cine Méndez. Punto alto. Fácil comunicación, 24 varas por 50. Facilidades de pago: M-7058.

MIRAMAR, FRENTE PARQUE, CAlle 24, entre Quinta y Séptima. En lo más alto del reparto, vendo solar 15 por 50 varas, a $4.00 vara. La Guardia, San Pedro 4. Telf. M 2479.

ESQUINA DE FRAILE, LO MEJOR DEL VEDADO
Vendo, G. y 27, 22.66 por 50 metros, frente Avenida de los Presidentes y Parque. Punto más alto del Vedado, propia para gran residencia o edificio de apartamentos. Facilidades de pago. Dueño: Telf. M-7058.

LA SIERRA, FRENTE AL PARQUE. GANGA
Vendo sólo 20 varas de frente, por 50 de fondo, Nueve entre Dos y Cuatro, con cerca Peerles. Tranvías al frente y ómnibus a una cuadra. Telf. M 7058.

50 FINCAS RUSTICAS

VENDO CONTRATO O ADMITO SOcio. Finca 72 caballerías. Potreros de guinea y paral. 9 años. Gran palmar y río. Norte Pinar del Río. También hay 300 novillos en venta. Trato directo. Manzana Gómez 264.

PRECIOSA FINCA, CARRETERA cerca ciudad, lujosa casa. Otras más, luz, teléfono, guaguas, regadío y frutales. Otra, una caballería, vivienda de mampostería, muchos frutales y palmas: $2,900. Lealtad 143, altos.

PALMAS REALES
Se venden posturas de 1, 2, 3 Y 4 metros a $6.00 y $12.00 docena, listas para cargar cerca de la Habana. De tronco leñoso a precios convencionales. Informan: M-1454.

FINQUITAS DE RECREO REPARTO "SAN PEDRO"
Carretera Central entre Chateau-Madrid y Arroyo Arenas Informes: F-4047.

51 ESTABLECIMIENTOS

VENDO MI BODEGA MUY BARATA motivo enfermedad. Venta diaria: $25.00, 40 por 100 de cantina; todo de contado. Alquiler baratísimo. Facilidades de pago. Trate con su dueño en horas laborables, en Martí 14, Regla.

BODEGA CASI ALMACEN $2.000
Y soberbia cantina, con grandes facilidades pago. Garantizo venta diaria $60. Sola en esquina. Alquiler: $30.00 con vivienda familia. Informes: Lealtad 228 esquina a Carmen, casa particular.

PARA NEGOCIO PEQUEÑO CHINchal de tabaquería, zapatería, etc. Alquilo una accesoria. E. Villuendas No. 97, esquina a Escobar, (al lado de la barbería).

VENDO UNA PANADERIA, DULCEría y víveres finos, en $4,000. Gran negocio para el que quiera ganar plata. Informes: Galiano 125, café. García.

VENDO BODEGA CANTINERA, DE esquina, por embarcarme, en $2,200. Venta diaria: 50 pesos, cantina todo. No hay víveres. Informes: Galiano 125, café. García.

VENDO BODEGA, SOLA EN ESQUIna: 25 pesos de venta, diarios; 20 pesos de alquiler, con una casita: 800 pesos. Los tiene de existencia. Me urge venta, por dedicarme a otro negocio. Cuenya, Monte y Someruelos, café.

SE ALQUILA CASA, SAN NICOLAS 282, altos, 3 cuartos, sala, comedor, 2 cuadras de Monte: $25.00. Informan: Tejadillo número 6, Bodega.

CAFE LECHERIA TABACOS, CIGArros, helados, refrescos de todas clases, venta diaria buena, próximo Parque Central, vendo en $1500. Su dueño Empedrado 12 casi esquina a Cuba. F. Marin.

SE VENDE UN RESTAURANT BArato por no poderlo atender bien situado, vende $15.00 Informa Enrique. M-1119.

GANGA: SE VENDE UNA BARRA, punto céntrico y ventajoso contrato. Se da a prueba, sin garantía, por no poderla atender su dueño. Informes: Martínez, Belascoain y Concordia, café Madrid.

BODEGA: VENDO O CAMBIO POR propiedad urbana o crédito hipotecario. Lo mejor de La Habana: 4.000 pesos de existencias, 4 años de contrato. Pequeño alquiler. Muralla 59, primer piso. No corredores.

53 AUTOMOVILES-ACCESORIOS

GANGA: BUICK 24, 5 PASAJEROS seis ruedas, en perfectas condiciones, informa Julio Fernández, Agencia Chevrolet.

OPORTUNIDAD: OLDSMOBILE DEL 35, completamente nuevo, con facilidades de pago, ver Julio Fernández, Agencia Chevrolet.

FORD SEDAN: CON GOMAS NUEvas, garantizado, con facilidades de pago, informa Julio Fernández, Agencia Chevrolet.

MAQUINA FIAT 1931, 4 PUERTAS, 40 kilómetros por galón, ideal para diligencias o corta familia. Se da barata. Informan: M-3739.

BUICK DEL 30, LIJERO MUY BArato y muy bueno, está trabajando. Verlo Virtudes y Prado, vidriera salón Cristal. Daniel.

BUICK 1928, 7 PASAJEROS, A TOdas pruebas de mecánica y buenas gomas propio para el alquiler. $180. F-3400.

GANGA. SE VENDEN VARIOS AUtomóviles Ford del año 1930 y un camión de 1931 con carrocería de Reparto. Pueden verse en Zanja No. 142, Garage.

MAGNIFICA OPORTUNIDAD. CAmión Chevrolet del 34 carrocería estacas reforzado y en inmejorables condiciones se vende primer oferta razonable. Calixto Ramos, Adolfo del Castillo 82, Guanabacoa.

VENDO CUÑA CHEVROLET CERRAda azul del 27, motor en buenas condiciones, chapa del presente ejercicio, regalo $90, véala todas horas, Cristina 62, garage, su dueña M-6212

OPORTUNIDAD. SE VENDE UN camión cerrado propio para almacén o lechería, marca Dodge Brother se da a tod prueba, en Santos Suárez. Flores y Enamorados. Carnicería.

VENDO FORD CERRADO, CUATRO puertas 1929-30 a primera oferta razonable. Necesito dinero. Tapicería, Neptuno 204 C, entre Lucena y Marqués González.

CHEVROLET DEL 31, 4 PUERTAS, en magníficas condiciones, en 350 pesos. Telf. XO-1676.

VENTAS

53 AUTOMOVILES-ACCESORIOS

AUTO CERRADO, PACKARD, TIPO Sedán, seis cilindros, económico. Diez de Octubre 283, altos del café Toyo. Pregunte por Romaguera: I-7481.

EN 150 PESOS, VENDO ESSEX del 31, de cinco asientos y cinco gomas nuevas. Véalo, antes del sábado 2. Altarriba 4, Víbora. Telf. I-3100. Todo el día.

VENDO UNA CUÑA GRAHAM PAIge, en muy condiciones y verdaderamente barata. Véala, antes del sábado 2, en Altarriba 4, Víbora: I-3100. Todo el día.

GANGA: VENDO CHEVROLET 1929 y Chrysler tipo 72, cerrados, 5 pasajeros, 4 puertas, 6 cristales, gomas y pintura, nuevas, a prueba. Jovellar y Hospital. Informan: Teléfono: U-6612. José Díaz.

SE VENDEN: DODGE DEL 31, 4 puertas; Chrysler del 30, 4 puertas; Graham Paige del 33, tipo Sport, 4 velovcidades; Buick ligero; 2 Ford, de 2 puertas; Chrysler, 2 puertas. Varios carros más. Los regalo, a la primera oferta. Empedrado 1, Garage. Granda

AUTOMOVILES Y CAMIONES, NUEvos y de uso, con facilidades de pago. Santiago Posset, calle 23 y 22, Vedado. Telf. F-5644. Véame y hará negocio.

POR AUSENTARME DEL PAIS, vendo Chevrolet del 34 al 35, cerrado, nuevo completamente, propio para persona de gusto, muy barato. Línea número 75, esquina a Dos, Vedado

VENDO TRES BUICK 1930, UN Nash, un Dodge del 26, baratos, varros más cerrados y abiertos, a precios cómodos, Ayestarán No. 51, esquina Tulipán.

REMATO AUTO CRYSLER 5 PASAjeros 31, cerrado, radio para auto, bomba gasolina, planta eléctrica, Frigidaire, Molino café, motores eléctricos, bomba agua, Trapiche, cocina gas, caja caudales. Egido 18, bajos.

CUÑA FORD V-8, ESPLENDIDAS gomas. Todo en magníficas condiciones, muy barata. Avenida de la Independencia 22, entre Soledad y Castillejos.

SE VENDE UN PLYMOUTH CErrado en buenas condiciones, 4 puertas, Sedan 6 ruedas, verlo en Misión No. 33 garage su dueño Sr. Rouco, Teatro Reina.

PARA UNA BUENA MOTOCICLEta, cadenas, puños de goma cualquier reparación o pieza de repuesto la «Casa Presas» le ofrece la mayor garantía, Amargura 51, Habana.

54 MAQUINARIAS

VENDO: MOTOR ELECTRICO, 15 HP. Donkey, 2 y media por 2; caldera vapor, 25, 30 HP.; equipo soldadura autógena, completo; y otros efectos de maquinarias. Sr. Vidal, 14 y B., Layton.

VENDO UNA MAQUINARIA COMpleta, para la fabricación de manteca. Informes: Galiano 125. García, café, de 10 a 1.

SE VENDE UN TRAPICHE DE GUArapo trabajando, en Calzada del Cerro No. 58, entre Tulipán y Arzobispo

VENDO PRENSA HIDRAULICA, PORtátil, para enderezar raíles, vigas, ejes, chassis, etc. Presión: 120 toneladas. También un cambiavía. Belascoain 87. Aníbal Ramos

VENDO UN RECORTADOR DE 15 pulgadas último modelo R. Lusso. Calle 25 No. 3. Teléfono U-1854

VENDO BARATO, TRES TAMBOras, de cuatro, dos, o un departamento; una centrífuga, de 24 pulgadas; una máquina de planchado liso. José Ampudia, Callejo Ribalta número 3, Sagua la Grande.

56 MUEBLES Y PRENDAS

POR QUITAR LA CASA VENDO juego cuarto caoba moderno completo, otro chico comedor español doce piezas, sala y lámparas Delicias 84 entre Milagros y Santa Catalina.

JUEGO DE CUARTO, 3 CUERPOS: $30.00 y $60.00; otro, enchapado, fino: $70.00; comedor: $30.00; recibidor: $38.00, modernos; neveras: $10.00; grande: $45.00. Piezas sueltas. Sitios 111, entre Campanario y Lealtad.

VENDO ELEGANTE CUARTO 3 cuerpos, arte moderno, $30; otro 8 piezas elegante butacón baratísimo, sala, $27 comedor último tipo, cama $3.00. San Joaquín 33.¼ y Monte.

VENDO LUJOSA CUARTO 3 CUERpos última moda, propio para persona de gusto, comedor Renacimiento con cueros repujados, juego livinroom, sofá, dos butacones y mesa y 4 lámparas modernas. Prado 27

CASA TIMONER. MONTE 88
Aproveche la oportunidad. Visite nuestra exhibición juegos de cuartos a $25. Si desea vender o cambiar sus muebles, avise teléfono A-8660

VENDO JUEGO CUARTO $25, OTRO 3 cuerpos finísimo juego comedor sala modernos, baratísimos; lámpara sala $5. cuarto $2.50. Jesús del Monte 27, altos, una cuadra esquina Tejas.

SE VENDEN EN AGUIAR No. 97, máquinas de coser corrientes, una máquina de cortar y otros tipos especiales, propias para taller eléctrico, así como motores, etc etc., todo en buen estado.

UNICA OPORTUNIDAD
Bodegueros, cafeteros, carniceros, se venden sumamente baratos, cuatro frigidaires con su equipo, sillas, mesas, vidrieras, mostrador y tabacos, calentador pasteles, contadoras, caudales, molino dos torbas, batidora, moledora almendra, máquina horchata, máquina helados, gabinete doce depósitos, cafetera Express, cantina con luna, lunas sueltas, armatostes bodega, mármoles, radio Víctor, pesa sanitaria, cocina Majestic Informan: de 2 a 5 Picota 45.

FAMILIA VENDE DOS JUEGOS cuarto 3 cuerpos, chiforrober y butacón: $125.00 y $145. comedor, Renacimiento: $75.00, recibidor, $45.00. Radio y lámpara de pie. Todo nuevo. Véalos: Prado 43, altos

FAMILIA VENDE ELEGANTE CUARto butacón, tiradores modernos, otro sencillo $50. moderno comedor Renacimiento tipo Bargueño Livin-Room, sala, lámpara renacimiento, $25. Salud 54 Escobar y Lealtad.

FAMILIA VENDE LUJOSO CUARTO caoba 3 cuerpos butacón, tiradores carey, $135, regio comedor, Renacimiento, $75. Recibidor, sala, $25; par sillones, portal, $10. Radio Víctor, $20 Concordia 17, Gervasio y Belascoain.

POR RAPIDO EMBARQUE, VENDO juego cuarto 3 cuerpos, $28; otro 3 ciuerpos grande, $35; sala regio, $35; comedor renacimiento barato, todo moderno. Escobar 9, bajos, San Lázaro y Lagiunas

MUEBLES EN GANGA
Juegos cuarto: $30.00; idem., 3 cuerpos: $40.00; sala: $15.00; comedor: $30.00; escaparates: $9.00; con lunas: $15.00; mesas correderas: $4.00; aparadores: $6.00; 6 sillas y 2 sillones: $10.00; neveras: $10.00; máquinas de coser y escribir. Se cambian y compran toda clase de muebles, pagando más que nadie.

LA PRINCESA, SAN RAFAEL 107
entre Escobar y Gervasio: U-7226.

DOS JUEGOS DE CUARTO, ARTE Moderno. El de dos cuerpos: $21.00; tres cuerpos: $29.00. Están nuevos. Radio Víctor: $22.00 y demás muebles, baratos, por embarcarme. Neptuno 220, entre Soledad y Aramburo.

ESTE JUEGO DE CUARTO, DE CINco piezas, está nuevo y moderno: $20.00; y el de tres cuerpos: $28.00; radio Víctor: $25.00, por pronto embarque. Sitios 40, entre Rayo y San Nicolás.

HE VISTO A TU COSTILLA CON una ídem rota. ¿Cómo fué? .Probando la resistencia de las sillas irrompibles «Thonet» Viena, que J. Naveira, S. en C. Venden a plazos en Galiano 94, aceptando las usadas.

VENTAS

56 MUEBLES Y PRENDAS

URGE VENDER: UN FINO JUEgo de cuarto, de tres cuerpos, último estilo, está intacto; otro, de sala, de nueve piezas, espejo colgado; y uno de comedor, chico, moderno. También, un radio grande, de elegante mueble y una nevera chica, por lo que ofrezcan. San Rafael 143-E., entre Soledad y Aramburo.

VENDO REGIO JUEGO DE RECIbidor, estilo Inglés, caoba, tapizado de damasco; lámpara, Arte Moderno, bronce plateado, 9 luces. Precio verdadera ganga, antes día primero. Sitios 111, entre Campanario y Lealtad.

OBJETOS ARTE JOYAS
A precios increíbles liquidamos: Figuras de bronce y marfil, porcelanas, lámparas y Frigidaire, relojes de pared y pie, gobelinos, juegos de cubiertos de plata, de café, objetos de plata, mubeles antiguos y modernos. También tenemos un surtido enorme de joyería fina.
"LOS TRES HERMANOS"
Consulado núms. 94 y 96
Telf. M-3534.

MUEBLES BARATISIMOS: ESCAparate luna: $10.00; camas: $4.00; coquetas: $4.00; mesas de noche: $1.50; mesas comer: $4.00; aparadores: $8.00; neveras: $6.00; juegos cuarto, sala, comedor, lámparas, radios y piezas sueltas, como quiera, La Colonial, San Rafael 152, esquina a Marqués González. Telf. U-1488.

"La Honradez"
Teléfono: A-7795.
Se venden y cambian muebles de todas clases. Facilidades de pago. También se vende muy barata una gran cantidad de joyería fina.
"LA HONRADEZ"
Monte 85, entre Aguila y Amistad.
Teléfono A-7795

POR EMBARCAR VENDO JUEGO de cuarto, lámparas, etc. casi regalado Calle 14 esquina a A, Reparto Almendares.

MUEBLES EN GANGA
Juegos cuarto: $30.00; idem., 3 cuerpos: $4.00; sala: $15 00; comedor: $30.00; escaparates: $9.00; con lunas: $15.00; mesas correderas: $4.00; aparadores: $6.00; 6 sillas y 2 sillones: $10.00; neveras: $10.00; máquinas de coser y escribir. Se cambian y compran toda clase de muebles, pagando más que nadie.

LA PRINCESA, SAN RAFAEL 107
entre Escobar y Gervasio: U-7226.

"LA CASA FERRO"
No compre sus muebles, radios, joyas, máquinas coser y escribir, neveras eléctricas, muebles oficinas, sin antes hacer una visita a "Casa Ferro", Gloria 123 y 127. Vendemos más barato que nuestros colegas. También compramos, pagando más que nadie: M-1296.

Baúles y Maletas

Gran liquidación por 15 días. Extenso surtido, nuevos y de uso. Compramos y cambiamos, Salud 9: **Telf. M-7179, «La Casa Inglesa».**

SALUD 11 M-9136
Muebles finos y corrientes: juegos de cuarto: $30.00; sala: $12.00; recibidor: $25.00; comedor: $40.00. Objetos de Arte, pianos, radios, lámparas, juegos Renacimiento y juegos de cuarto, de 3 cuerpos.
Equipajes y objetos varios
Baúles y maletas Gran surtido en neveras nuevas y de uso, contadoras, cajas de hierro, vidrieras, archivos y cafés. No cierre trato sin antes vernos. Compro, cambio y vendo. Esperamos su visita.
Salud 11, entre Rayo y San Nicolás.
Compramos, cambiamos y vendemos: M-9136.

BAULES Y MALETAS
Se liquidan por diez días: 23 maletas finas, 8 baúles-bodegas, 11 de escaparate, 6 maletines y 4 sombrereras, nuevos y de uso. Compramos y cambiamos, Salud 9: M-7179, «La Casa Inglesa».

"LA COMPETIDORA"
Compra y vende: joyas, ropas, muebles, objetos de Arte, lámparas, neveras, radios, máquinas de coser y escribir, oficinas, equipajes finos y corrientes. Liquidación permanente. Cambiamos dando facilidades de pago. Gloria e Indio: A-6827.

OBJETOS DE ARTE
Y fantasía, propios para regalos o personas de gusto. Los vendemos a precios sin competencia, en la nueva casa de compra y venta "Varadero", de Paulino Rodríguez y Compañía, San Rafael 141-B., entre Soledad y Oquendo. Telf. U-3637.

M.E.C.D. 2016

VENTAS

56 MUEBLES Y PRENDAS

MUEBLES EN GANGA

Juegos de cuarto, Arte Moderno, $4 mensuales; comedor, caoba, último estilo: $3.00 mensuales; sala o recibidor, modernísimos: $3.00 mensuales; juego de cuarto, 3 cuerpos, caoba, últimas creaciones: $5.00 mensuales. Precios muy bajos.
"LA EMINENCIA", NEPTUNO 188
entre Gervasio y Belascoaín.

CASA ARECHAGA
«EL SIGLO»
TALLER DE EBANISTERIA
Muebles en todos los estilos, los encontrará visitando ésta su casa. Vendemos únicamente a particulares. Precios sin competencia. Manrique 189. Telf. A-6135.

JOYAS Y MUEBLES

Visite nuestra enorme exposición. El más acabado y variado surtido, a los precios más bajos. Baúles y maletas de todas clases.
"LA PERLA"
Animas número 84, casi esquina a Galiano.
Teléfono: A-8222.

MUEBLES BARATOS
A VERDADEROS PRECIOS
Liquidación permanente de radios, juegos de sala, cuarto y comedor.

VENGA A VERNOS EN SEGUIDA
Ahorrará dinero, Facilidades de pago. Tomamos sus muebles a cambio
«La Casa López», Belascoaín 76, entre Jesús Peregrino y Pocito.
Teléfono U-4541.

"LA PREDILECTA"
Muebles oportunidad. Gran cantidad a precios bajísimos. Facilidades pago: juegos cuarto, comedor, sala y piezas sueltas. Radios "Pilot", baratísimos. **"La Predilecta", San Rafael 171, entre Marqués González y Oquendo: U-1729.**

OBJETOS DE ARTE

Propios para regalos o adornos de su casa. Nuestro precios son incomparables. Extenso surtido en porcelana, bronce, mármol, etc. Paravanes, alfombras, chaisselongs, ceniceros, figuras variadas, espejos y muebles de todos los estilos. Compramos y cambiamos. Salud 9. Telf. M-7179. «La Casa Inglesa».

ANTIGUEDADES Y OBJETOS
De Arte, crucifijos de tallas admirables, cuadros de mérito, bandejas, juegos de café, cubiertería, candelabros, escribanías, jarras y palanganas y otras cosas. Toda plata legítima. Alhajas antiguas y modernas, en profusión, a precios reducidos.

CARBALLAL HERMANOS
San Rafael 138, entre Gervasio y Belascoaín. Telf. U-5744

MUEBLES A PLAZOS
Brindamos los mejores muebles, desde los modestos a los más lujosos. Facilidades de pago. Especialidad fabricación. Tomamos muebles en fondo. **Díaz y Chao, Neptuno 197 y 200, entre Belascoaín y Lucena: U-5154.**

LA CASA MOSQUERA
San Rafael 129 y 131. Telf. U-5437
Amueble su casa con gusto y con poco dinero. También le cambiamos sus muebles o hacemos el negocio que más le convenga. Háganos una visita. No perderá tiempo. La Casa Mosquera, San Rafael 129 y 131. Telf. U-5437. Facilidades de pago.

OBJETOS DE ARTE, GRAN SURTIDO: jarrones porcelana, figuras bronce y marfil, abanicos, alfombras, gobelinos e infinidad objetos, propios regalos. "La Predilecta", San Rafael y Oquendo, lado bar "La Gran Antilla".

"La Nacional"
Dinero por joyas y muebles.
Compra y Venta
MUEBLES PARA OFICINA
Disribuidores de los muebles de acero "Steel-Age".
EQUIPAJES
BAULES Y MALETAS
Surtido completo
Registradoras "NATIONAL" con garantía mecánica.
"LA NACIONAL"
Villegas 93, entre Teniente Rey y Amargura. A-9915.
56

56 MUEBLES Y PRENDAS

MUEBLES A PLAZOS
Gran surtido en juegos de cuarto, comedor, sala y piezas sueltas.
Compramos y cambiamos: U-1360
Las ventas con grandes facilidades de pago. Al contado, casi regalados. Le recomendamos visite esta casa, en **Neptuno 235, esquina a Soledad**

MUEBLES A PLAZOS
ALQUILAMOS SILLAS

ENORMES *facilidades* **DE PAGO**
Teléfono: M-1619
LA IDEA
ANGELES 3 ◆ REINA 23

OPORTUNIDAD: A PRIMERA OFERTA, vendo regio juego comedor, Renacimiento Español; juego cuarto, de caoba; juego de recibidor. Todo, en espléndidas condiciones. Urgente. Lealtad número 122, bajos, entre Reina y Salud.

57 UTILES DE OFICINAS

BOLSA DE MUEBLES
DE OFICINA
A:7744

COMPOSTELA 55
Entre Obispo y Obrapía.
Verdadera oportunidad. Muebles de caoba. Agentes de "Yawman and Erbe", Archivos de Acero; Cajas de Seguridad; Mesas; Libreros; Sillas; Tarjeteros de Control Visible. Relojes Registradores "Cincinnati".
VEANOS ANTES DE COMPRAR.

MAQUINAS DE ESCRIBIR
Vendo y compro: sumar, calcular, burós, archivos, Kardex, tarjeteros, caja caudales, satélites, libreros, pupitres, sillas giratorias, percheros y toda clase equipos oficina. Progreso 3, entre Aguacate y Villegas: M-8638.

MUEBLES DE OFICINA
Máquinas de escribir, sumar y coser, equipajes, joyería fina, relojes y otros objetos de valor. Vendemos y compramos.
"LA CONFIANZA"
Suárez núm. 7. M-9603.

MUEBLES DE OFICINA
Máquinas escribir, sumar, calcular, burós, archivos, libreros, tarjeteros, Kardex, satélites, cajas hierro, estantes acero, juegos recibidor, carpetas, divisiones, pesas Toledo. Compostela 43, entre Progreso y O-Reilly. Telf. M-8081.

58 LIBROS E IMPRESOS

PARA EL INTERIOR: A LIBREROS, kioscos, agentes y quincallerías, servimos libros nuevos, para detallar a 5, 10 y 20 centavos. Escriban, a Carlos M. López, Obispo 74, Habana.

DESCUBRIMIENTO DE LA CUADRATURA del Círculo, Longitud de la Circunferencia y su Relación con el Diámetro, por Florentino Iriondo. Librerías de venta en La Habana: librería La Propagandista, Máximo Gómez 87 y 89, (antes Monte); librería Cervantes, Galiano 62; librería La Moderna Poesía, Obispo 135 y 139.

LIBRERIA «ALBELA», CONTINUAS novedades científicas y literarias. Libros de Enseñanza Elemental y Superior. Revistas de Modas. Agencia exclusiva «Le Femme Chic», de París; «Chic Parisien» y todas sus publicaciones, las mejores del Mundo. Pídalas en esta librería. Compra y venta de libros antiguos, con grabados, preferentemente cubanos o que traten de Cuba. Belascoaín y San Rafael: U-5782, Apartado 511, Habana.

59 RADIOS

VENDO RADIO R. C. A. $15, MAJESTIC $20, Westinghouse 1835, $25; Grunow y otros. Grunow nuevos todas ondas desde ¡5 mensuales, aceptamos radios, pianos usados parte pago, óigalos todas horas. Jesús del Monte 27, altos, una cuadra Esquina Tejas. M-6212

RADIO DE GABINETE TODA ONDA ocho tubos cinco bandas, el mundo en sus manos. Vendo en $32.99. Sol 93 esquina a Villegas.

VENDESE RADIO MAJESTIC. TRABAJA perfectamente, precios mueble. Ultimo precio: 25 pesos. Curazao 33, bajos. Telf. A-9701.

NO COMPRE RADIO
De último modelo, de onda corta y larga. Los cambio por motores eléctricos, máquinas coser, escribir, muebles, vidrieras, proyectores cine, cualquier objeto que estorbe. Todas horas: Egido 18.

VENDO RADIOS TODAS MARCAS con cinco pesos fondo. Regalo mesita quien me compre radio chico. Llevo catálogos domicilio. A-6314. Escobar 97, bajos, entre San Rafael y San José.

VENTAS

59 RADIOS

COMO NUEVOS DESDE $10.00. R. C. A., Grunow, Philco, etc., cualquier onda o combinaciones radiofonógrafos; baratísimos, garantizados. Oirlos es desearlos. Obrapía 84, frente panadería; Aguacate, Villegas, A-7159.

60 INSTRUMENTOS DE MUSICA

$55.00 PIANO EN PERFECTO ESTADO propio para mayores estudios, color caoba claro. Picota No. 31 entre Merced y Conde.

VENDO FLAMANTE PIANO, APROVECHE. Lo doy a la primera oferta razonable. Grandes voces. Véalo hoy mismo. Es una ganga. Aguila número 150, por Corrales, al lado carnicería.

SE VENDE UN SOBERBIO PIANO, ¼ cola, grandes voces. Está nuevo y su precio no admite discusión. Véalo y óigalo, en San Rafael 141, esquina a Oquendo, al lado bar).

SE VENDE UN PIANO, DE LA MARCA R. Gors Kallman, alemán, completamente nuevo. Se da muy barato. Monte 18, entre Aguila y Angeles.

POR REDUCIRME VENDO MODERNÍSIMO piano gran marca, lujoso mueble, teclado blanco de marfil, cuerdas cruzadas, melodiosas voces, Véalo es un regalo Manrique 1 D, entre San Lázaro y Lagunas.

POR NECESITAR MUDARME VENDO un magnífico piano Wellington, de muy poco uso en $48.00, pero vale el doble. Reina 74, entre Lealtad y Campanario.

VENDO 40 PESOS PIANO ALEMAN de cuerdas cruzadas, bonita voz, Colón No. 5 entre Santa Teresa y Pezuela. Cerro.

$80.00 VENDE FAMILIA PARTICULAR regio piano moderno. Apenas usado. Lindísimas voces, teclado completamente blanco, excelente marca y garantizado sin comején. Buenaventura 33, esquina Concepción Víbora.

VENDO PIANO ESPECIALMENTE construido propio para ejercicios y estudios superiores. Poco uso y muy barato. Llame al I-5430.

"LA PREDILECTA": LIQUIDA Y alquila un gran surtido de pianos, de famosas marcas, cuarto cola y verticales. Grandes facilidades de pago. San Rafael y Oquendo, lado bar "La Gran Antilla": U-2530.

VENDO GRAN PIANO ALEMAN, marca Ronich, tono perfecto, de 435 vibraciones por segundo, moderno y realmente nuevo. Exclusivamente para persona de gusto muy elevado. Dragones frente teatro Martí.

AFINADORES

AFINE SU PIANO POR $2.00, CON toda garantía y seguridad. Manuel Domínguez, afinador-mecánico, graduado en la Escuela «Danguard», de New York. Taller de Reparaciones, Dragones entre Prado y Zulueta. Telf. M-3040.

PEDRO PLUMAR, CON 25 AÑOS DE práctica en la Casa Salas. Afinaciones, arreglos de pianos, autopianos y órganos. Marqués González 80, letra A, teléfono U-2747

61 DE ANIMALES

SE VENDE EN $20.00 UN MULO CHICO con sus arreos para tiro, Calzada Aldabó, Los Pinos, al lado del Paradero de las Guaguas ruta 13.

PERIQUITOS DE AUSTRALIA AZULES y blancos, se venden más de 30 pares, con su jaula y sus crías Todo en $35.00. Informan Monserrate 27, esquina a Chacón. Garage.

SE VENDE NOVILLA JERSEY RECENTINA, segundo parto, Reparto Floresta, Goicuría y Freire de Andrade. Frente Hospital de Paula. Agapito Ortega.

SE VENDEN TRES CABALLOS CHICOS y mansos propios para niños con sus respectivas monturas. Calzada 54, Vedado. F-6342.

VACA: PARTICULAR VENDE NOVILLA Jersey-Horstein 20, parto recentina, hembra, 15 litros garantizados, horas ordeño 11 a.m. 5½ p.m. Finca La Capitana, calle Josefina y 4a, Víbora. Sr. Colomé

"EL CARDENAL"
Canarios Hamburgueses de todos colores, Holandeses y Belgas, Clarines, Mirlos, Tordos Malvis, Turpiales, Cardenales, Gallitos del Brasil, Periquitos Rojos del Japón, y de Madagascar, Periquitos habladores de México, Esmeralditas, Tejedores, Napoleones, Tricolor, Gendarmes, Viuditas del Senegal Lagartijas, Chamarines, Boton de Oro, Pinzon, Verderones, Dominicos, Fresas del Brasil, Húngaros, Ruiseñor, Calandrias, Perdices, Faisanes, Papagallos, Gallos Jerezanos e Ingleses, importados, Perros Boston Terrier y otros y cuanto usted pueda desear en Aves de raza, palomas de todas clases, Monos, Loros, Pecos y todo lo que se relacione con este giro. Alimentos balanceados y los afamados productos «MAGIC» para el canto, muda y cría de sus pájaros. Déle a sus pájaros y Peces los alimentos «MAGIC» y vivirán felices. «EL CARDENAL», Zulueta 73 esquina a Monte. Teléfono M-4319 Armando González.

VENDO, A PRECIO DE SITUACION: mulos, carros y arreos, de todas clases. Caballos, mulos de monta y Pony, 4 potros sementales, 7 y media cuartas, bonito color; 40 mulos criollos, domados, de monta y cerreros. Carros cerrados, para lecheros y panaderías. Domingo Jarro, Marina y Atarés, Jesús del Monte: X 2876.

VACAS
Se venden: cruzadas de Jersey y Holstein, recentinas y próximas; un toro Holstein, añojos y 30 añojas cruzadas. También se vende un caballo moro de 7 cuartas, caminador. Informes: señor Fernández, Figuras 4, esquina Lealtad. Teléfonos M-2189 e I-7139.

VACAS RECENTINAS
Buenas lecheras, primer y segundo parto, cruzadas de Holstein y Jersey. También añojas y novillas. Informan: Ayestarán número 1. Telf. U-1129.

62 OBJETOS VARIOS

VIDRIERAS TODOS TAMAÑOS, CONTADORAS, mesas Vitrolite, banquetas, sillas, pesas, cantinas, espejos, molinos enseres de comercio. También compro cualquier cantidad. Cano, Habana 116 y medio, entre Amargura y Teniente Rey.

VENTAS

62 OBJETOS VARIOS

SE VENDEN MUY BARATO UN MOLINO de café «Steyner» una pesa «Detroy», una báscula «Casteleiro», una caja contadora 346 Nacional. Neptuno e Industria Café «Fénix».

Dinero-Hipotecas.

63 SOLICITUD

FACILITO DINERO SOBRE BOVEDAS y panteones, desde 50 pesos, con mucha reserva, firmo en el día. También hipotecas, desde $300.00. Informes: J. Llanes, Sitios 42, esquina a San Nicolás. Teléfono M-2632.

DINERO EN HIPOTECA: NECESITO sobre espléndida propiedad, de esquina. Vale 60,000 pesos. Se toman 10,000 pesos, en primera hipoteca. Construcción moderna. Guillermo del Monte. Habana 84. M-2474.

64 OFERTAS

DINERO: LO FACILITO EN HIPOTECA. Tengo varias cantidades, de 300 a 2,000 pesos. Compro créditos hipotecarios y censos. Fernández Hermo, Manzana de Gómez 453: M-2758.

DOY DINERO EN HIPOTECAS A muy bajo interés con rapidez y reserva. También sobre bóvedas, panteones, automóviles y alquileres de casas desde $50.00. Compro casas Habana o Repartos. I-3167.

DINERO
No pierda tiempo. Cuando necesite tomar dinero en hipoteca o Pagarés, vea a M. Fernández, San Ignacio 50. Teléfono M-9272. De 2 a 5. Operación rápida y absoluta reserva.

RAPIDAMENTE LE FACILITAMOS la hipoteca en grandes o pequeñas cantidades, el mejor tipo de plaza; Habana. Vedado, Marianao y sus repartos, y sobre fincas. Martínez y Prieto, O-Reilly No 23. A-6951 e I-3456.

DINERO EN HIPOTECA
En todas cantidades, al tipo más bajo de plaza, con la mayor reserva y prontitud.
MIGUEL F. MARQUEZ
Empedrado 16, altos. Telf. A-8450.

DINERO
Doy grandes y pequeñas cantidades en primera hipoteca, desde el 7 por ciento, en adelante, para la Habana y sus barrios. Compro y vendo casas, solares y créditos hipotecarios. Compro y vendo Bonos y Acciones.
JULIO C. GRANDA
Obrapía 33. Telfs. M-5921 y F-5759.

65 BONOS Y VALORES

N. GELATS Y COMPAÑIA
106 Aguiar 108 esquina a Amargura
CAJAS RESERVADAS
Las tenemos en nuestras bóvedas construidas con todos los adelantos modernos y las alquilamos para guardar valores de los interesados. En esta oficina daremos todos los detalles que se deseen.

VALORES: COMPRO Y VENDO VALORES, bonos y acciones, a los más altos tipos de plaza y se pignoran. Doy dinero en primeras hipotecas. Obrapía 17. Manuel Piñol.

BANCO ASTURIANO: COMPRO BONOS y Acciones. Compro Acciones de la Compañía Cubana de Electricidad. Compro y vendo Bonos y Acciones de todas Compañías, cotizables y no cotizables en la Bolsa. Manuel Piñol, Obrapía núm. 17.

PARA LAS DAMAS

67 PELUQUEROS

PELUQUEROS A DOMICILIO SEÑORAS, caballeros, niños. Corte de cabellos, ondulación, aplicación de tintes. Un servicio 30 cts. 4, $1.00. Confección y reparación de pelucas, bisoñés, trenzas. Ponemos en nuestros trabajos práctica, perfección y arte. Llamen A-9986.

70 INTERES PARA LAS DAMAS

FUERA CANAS: OBTENGA UN HERMOSO color: negro, castaño o rubio, usando la tintura «La Favorita». Teñido del cabello: $3.00. Estuche: $1.00. De venta en todas las farmacias. Depósito: Virtudes núm. 28.

SEÑORA: ¿QUIERE LUCIR JOVEN y bonita? Compre su sombrero en «Casa Celestina». Sombreros nuevos: $0.99. Finísimos: $2.00. Tiño y reformo. San Rafael 41-C, casi esquina a San Nicolás.

¿DESEA USTED FLORES ARTIFICIALES, de todas clases? Llame al teléfono U-6498 y se le complacerá. Diríjase a San Miguel número 173, cuarto piso.

GOTAS SUBLIMES
Suprima sus canas en 7 días con el uso de las «**GOTAS SUBLIMES**» olorosas, vegetal, inofensiva. Devuelve al cabello cano su color primitivo, haya sido rubio, castaño, negro. Se aplica como loción de tocador sin las molestias de las tinturas. No mancha y se ve libre de canas un año. Precio: $2.50. Pídalas El Encanto, Los Precios Fijos, Peluquerías Manzana de Gómez, Droguería Sarrá, La Americana, Jhonson y Farmacias o a su representante Ramón Gualda, San Miguel 38, (altos). A-9986

«LA FAMILIA», Revista mensual de labores. Cada número contiene un suplemento con primorosos dibujos y una labor en tela.
25 centavos ejemplar.
Pídala a nuestros vendedores.
AGENCIA DE PUBLICACIONES «MADIEDO», bajos del Centro Asturiano, frente al Parque Central, Habana. Teléfono A-6466.

ACADEMIA DE CORTE Y COSTURA
«SISTEMA MENDEZ»
Autora y Directora: Josefina Méndez de Lana Neptuno No. 81, altos. Deseando enseñar mi valioso sistema «El Corte Moderno Nacional», inspirado en las últimas modas de París; la obra más moderna y completa que hoy tenemos «SISTEMA MENDEZ», me es grato ofrecer la enseñanza del mismo a todas las que deseen aprender con perfección. Clases diarias y alternas, a domicilio y correspondencia a precios económicos. Moldes a medidas, todas clases muy baratos, corto y entallo vestidos, ensembles, y trajes sastre, tan en moda, abrigos, capas, chaquetas, fluses de niños. Estricta moralidad.

PARA LAS DAMAS

70 INTERES PARA LAS DAMAS

ULTIMO CORTE PARISIEN, SISTEMA "ALEMANY" NACIONAL
Aprenda corte y costura por este gran sistema. A la primera prueba quedará encantada de su irreprochable corte. No ha de entallarlo. Aprenda cortar lo más complicado del figurín. (Ver es creer). La preparación más sólida y útil para la mujer moderna. Estudios que ofrecen garantías, fáciles y agradables. Siempre sabrá cortar aunque pasen 20 años de nuevas innovaciones. Hágase profesora, obteniendo título profesional en Instituto, San José 9, «La Central», Autora y directora; Matilde Alemany viuda de Raurel. También clases en sucursales, por mis competentísimas profesoras graduadas Srta. Hortensia, Atocha 6, Cerro; Sra. de Orfilia, Luz número 26; Sra. Matutina Alejandro Ramírez 18; Sra. de Alfonso, Jovellar 39, entre M. y N. Clases a domicilios y Correo, gratis. Sólo al interior, remita sellos. Infómese. Tengo exclusiva dar grandes ventajas lucrativas. Aprovechen oportunidad que brindo hoy.. La mejor organización moderna de Cuba. Vendemos último método explicativo y profusión grabados, al alcance de todas inteligencias. Precios: $4.00 y $4.30 al interior remito.

EXTIRPACION
De los vellos de la cara, muslos, piernas, etc., por medio de la electricidad. Tratamiento definitivo y garantizado. Señora Alexander. Calle Tercera entre 2 y 4. Vedado Habana.

¡HONORES PARA CUBA Y BENEFICIOS para la Humanidad!— El conocido peluquero y propagandista que responde por el teléfono M-6814 Ha solicitado del Gobierno de esta República, que sea convocado un Congreso Internacional de carácter científico-Social, en esta ciudad de la Habana. La idea es bondadosa y merece protección de todas las clases sociales. Envíen testimonios a «Casanova», Obispo 70. Habana.

ENSEÑANZAS

75 PROFESORAS Y PROFESORES

$2.00 MENSUAL, 8 ASIGNATURAS, todas inclusive. Inscribiéndose hoy. Ultitmo día. Aproveche: Inglés, Taquigrafía, Teneduría, Mecanografía, Gramática, Ortografía, Aritmética, Caligrafía. Profesor Tizol: U-4782. San Rafael 87-A., bajos, esquina a Escobar.

PROFESORA INGLESA, TIENE ALGUNAS horas disponibles. Especialidad en conversación. F-3947.

PROFESORA DE 1a Y 2a. ENSEÑANZA. Se ofrece para dar clases en su casa y a domicilio. Precios módicos. Teléfono F-2646.

MISS CHRISTIAN TIENE HORA disponible para dar clases inglés, francés. Clases colectivas y privadas a domicilio y en mi casa. Prepara alumnos exámen Línea esquina 14. F-3301.

GARANTIZO USTED HABLARA INGLÉS en breve, tomando clases individuales conmigo. Aseguro enseñanza gramatical rápida, práctica. Especialidad conversación, perfectamente. Competente profesora americana. Galiano 93, altos.

INGLES, TAQUIGRAFIA, (INGLESA y española), Teneduría, Cálculos Mercantiles, Aritmética, Algebra, Caligrafía, Mecanografía y Ortografía. Enseñanza a domicilio, por el profesor F. Heitzman, Monte 103, altos: M-9247.

PROFESORA ALEMANA, ENSEÑA alemán e inglés, a domicilio y en su casa, Gran Hotel, Teniente Rey y Zulueta. Llame: M-9896, de 8 a 2.

BAILES MODERNOS
«TOMASIN»
Profesor de moda. Positivamente enseño con práctica: Danzón, Son, Pasodoble, Blues, Vals, Fox Trot, Tango Salón. Voy a domicilio. Seriedad y garantía, San Nicolás 264, entre Gloria y Misión.

PROFESORA DE FRANCES E INGLÉS traducciones, llame F-3772 calle K y 21, apartamento 10.

BAILES: PROFESORES DE PARIS
Y New York: Maurice y señorita Santander. Estilo ultramoderno: Fox, Blues, Pasodoble, Son y Tango, etc. Bailes teatrales, Tap y Rumba. Demostración sin compromiso. Enseñanza rapidísima. Privada a damas y caballeros. Día y noche. Precios mínimos. Lealtad 153, altos, esquina a Reina. Vamos a domicilio.

ABOGADO AMERICANO
Graduado en la Universidad de Yale, da clases colectivas y particulares de inglés. (No Spanish in class). Precios módicos. Traducciones también. Teléfono (8 a.m. a 3 y 6 a 10 p.m.) U-2660.

ACADEMIA RABIÑA
EL NUEVO CURSILLO COMIENZA EL DIA 6 DE MARZO BACHILLERATO
Clases individuales: Inglés, Francés, Alemán, Taquigrafía «Pittman» y «Gregg», Mecanografía, Ortografía, Teneduría de Libros, Correspondencia Comercial y Aritmética. TAMBIEN CLASES POR CORRESPONDENCIA. Ingreso E. de Ingenieros, Arquitectos y Veterinaria. Curso de Procurador. **Pida Prospectos: Neptuno número 80, altos, esquina a Manrique, Teléfonos: M-7849 y A-9222.**

INGLES, COLEGIOS AMERICANOS
Aprenda inglés rápido, fácil, económicamente. Método modernísimo a base de conversación solamente Garantía. Usted podrá hablar una hora consecutiva en inglés alterminar la segunda lección del curso. Clases individuales: $5.00, por un mes. Language Research Institute of New York Profesor Richardson, Representante colegios americanos, al alcance de todas las fortunas. Preparación especial en inglés, para entrada en los mismos. Lunes, miércoles y viernes, Manzana de Gómez 528. A-9798

ESTUDIO LUCILLE, PROFESORA de bailes de salón, escena, «Tap», blue, bailes acrobáticos y cultura física a damas y caballeros. Clases especiales para caballeros. Malecón 339, teléfono U-2238.

PROFESOR DE BAILES
Precios módicos. Enseñanza rápida: Son, Fox, Tango, Blue, etc., etc. Doy clases a domicilio, Ismael Servelló. Cárlenas número 3, segundo piso.

ENSEÑANZAS

76 COLEGIOS

"SAN ELOY"
Colegio y Academia. Fundado en 1907. Primera y Segunda Enseñanza: Preparatoria, Bachillerato, Comercio, Idiomas, Cultura Física. Cursos preparatorios especiales. Admitimos pupilos, medios pupilos y externos. Cerro 620. Telf. I-6002. Pida Prospectos.

77 ACADEMIAS

ACADEMIA BRAVO
EL PRIMERO DE MAYO COMENZARAN NUEVOS CURSILLOS DE BACHILLERATO, **DIURNOS Y NOCTURNOS.** Clases por catedráticos Instituto. Cuotas: Preparatoria, Primer y Segundo Año: $4.00. Tercer y Cuarto Año: $5.00. Ingresos a Escuelas Ingeniero, Aviación, Cadetes, Veterinaria y Comercio. Taquigrafía, Mecanografía, eneduría y cursos especiales de Inglés Primera Enseñanza por profesores Normalistas. Servicio ómnibus. Laboratorios para prácticas de Física y Química. Neptuno 198 y 199 (dos edificios): U-2627.

ACADEMIA «MEDINA» PREPARATORIA, taquigrafía «Pitman-s» Mecanografía, Comercio en general. Atención individual. Seriedad, cumplimiento. Módica cuota. Costura anexa. Apodaca 2, bajos, entre Economía y Cárdenas.

ACADEMIA DE IDIOMAS ROBERTS, Malecón 31. Teléfono: M-2124. ¿Desea usted aprender inglés? Compre el método Roberts Se recomienda por sí solo. Distinción. Eficiencia. Garantía. Cuarta Edición: $2.00.

ESTUDIOS COMERCIALES UN PESO asignatura. Enseñanza práctica y rápida. Teneduría libros, Taquigrafía, Cálculos, Inglés, Mecanografía, Ortografía, experto contador Trabajos oficina. Internos. Academia Mercantil. Luz 26.

OBSEQUIO DE LA ACADEMIA DE COMERCIO
LUIS B. CORRALES
Los que presenten quince centavos en sellos, recibirán una Aritmética Mercantil, práctica. Clases: Teneduría de Libros, Taquigrafía, Ortografía, Inglés. Clases de Mecanografía: $1.00 mensual, una hora diaria. Clases individuales. Lealtad 141, entre Salud y Dragones.

INTERES GENERAL

ADMINISTRACION DE PROPIEDADES
A USTED LE INTERESA
Aumentar sus Rentas
Mejorar sus Propiedades
Evitarse Molestias
TODO PUEDE LOGRARLO
Confiando la administración de sus bienes, a entidad de su confianza y que tenga larga experiencia.
Venga a Obispo 63
O llame por el teléfono: M-6921, para obtener informes, sin compromiso alguno.
MENDOZA Y COMPAÑIA

Regalo de $50 a $100
Por pruebas de vendedores clandestinos de Medicinas sean o no robadas que no den Factura ni Timbre Nacional. Tel. I-3515.
Sr. Andreu.

"EL CASTILLO DE FARNES".
Acabamos de recibir sidra natural, chorizos asturianos y de Cantimpalo, de la clase más selecta; embuchado de la Sierra, jamones, queso de Cabrales y Manchego, etc. Háganos una visita y deléitese comiendo en nuestro restaurant, sito en Monserrate y Obrapía. Teléfono: M-4225.

ALQUILERES

79 HOTELES

HOTEL LUZ, OFICIOS 35
Grandes y cómodos apartamentos y habitaciones. Agua fría y caliente, día y noche. Espléndida comida, a la española y criolla. Teléfono y ascensor. Esmerado servicio. Precios económicos. Visítenos y se convencerá.

PALACIO CUETO
Situado dentro de la zona comercial, próximo Departamentos del Estado. Cómodas habitaciones, agua caliente, servicio de elevador. Inmejorable comida. Precios reducidos. Muralla esquina a Inquisidor. Telf. M-2674.

TROTCHA
Calzada y Dos, Vedado. Economía, confort, seriedad. Frescas habitaciones con baño privado y todo servicio. Rodeado de hermosos jardines. Precios de situación. Teléfono F-2383.

Lea ¡ALERTA! al mediodía y el AVANCE por la tarde

ALQUILERES

79 HOTELES

HOTEL ALAMAC. —EL PREFERIDO de las familias, departamento con dos habitaciones frente a Galiano, baño interior, elevador, cocina española y criolla, recibidor y demás comodidades. Teléfono A-1102 Galiano 66.

HOTEL ANDINO
S. LAZARO 490, ESQ. M. U-2553
Unico en su clase. Moderno, céntrico, amplio, fresco, saludable, frente Universidad. Conviene para los que necesiten vivir cerca de los hospitales Calixto García o Mercedes. Habitaciones con baño privado, balcón, hermosa vista. Con 3 excelentes comidas: $45.00, matrimonios. Una persona, desde $28.00. Clientela escogida. Pensión completa para huéspedes del interior. Precios sin competencia. Garage propio y ascensor. Esmerado servicio en mesas separadas.

HOTEL "COLONIAL"
SAN MIGUEL 62, CASI ESQUINA A GALIANO
Residencia para familias. Apartamentos y habitaciones: baño privado, elevador día y noche. Restaurant en octavo piso. Cocina criolla y española, con carta. Moralidad. Telf. A-6958.

Hotel Roosevelt
AMISTAD Y SAN MIGUEL
$50 mensuales. Matrimonios con tres excelentes comidas
Apartamentos para familias. Todos con baño privado. Elevadores día y noche.

THE SAVOY
F Y 15. VEDADO.
Telf. F-6616
Situado en un lugar alto del Vedado. Con fácil y frecuente comunicación, con la Ciudad y Repartos. Rodeado de jardines. Con 600 metros de hermosos portales Las habitaciones tienen ventilación directa, teléfono, baño privado, con agua fría y caliente. Precios moderados, incluyendo tres excelentes comidas. El servicio en mesas separadas, para cada familia.

HOTEL "IDEAL ROOM"
PRADO 93-B., (POR PASAJE)
¿Desea vivir en casa tranquila, mejor que en su propia casa? Visite esta gran casa, aunque sea por curiosidad. Por dentro la mejor. Precios para matrimonios, con comida y toda asistencia, desde $35.00 a $45.00. Hay apartamentos de dos habitaciones, con balcón y baño a Prado. **Exígense referencias de moralidad y pago.**

HOTEL "ROMA"
DE DIEGO S. FRANCHI
O-REILLY ESQ. A AGUACATE
Situado en el centro comercial. Lujosas y frescas habitaciones y un apartamento con baño privado. Comida exquisita. Visite el hotel «Roma» y convénzase.

80 CASAS DE HUESPEDES

NUEVA CASA DE HUESPEDES. — Magníficas habitaciones con agua fría y caliente, teléfono, buena comida, a precios económicos, elevador Se admiten abonados al comedor. O-Reilly 52, entrada por Habana.

CASA DE HUESPEDES EN LO MEJOR de La Habana, Aguila 113, entrada por la fotografía, una habitación en azotea, para matrimonio sin niños, con comida.

EDIFICIO ARECES, PRADO 36, CASA para familias, habitaciones y apartamentos con todo servicios, a iprecios razonables, elevador día y noche.

APARTAMENTOS Y HABITACIONES con todo servicio, agua fría y caliente, excelente comida, precios de situación. Neptuno 31, altos, y Prado 31, altos, teléfono M-1236.

GALIANO Y SAN RAFAEL, ALTOS del café La Isla. Alquilo espléndida habitación, vista calle, con o sin muebles. Exquisita comida. Estricta moralidad.

81 CASAS DE COMIDAS

SERVIMOS CANTINAS A DOMICILIO. Una persona: $0.40; dos personas: $0.60. Hablen con el cocinero. Admitimos abonados al comedor: 12 pesos. Reina y Angeles, bar El Polo.

«LA NUEVA COMERCIAL»
Víveres vinos importados, comidas lunch. Apodaca y Cienfuegos: M-4454. Ahorre tiempo cocinando. Por menos que usted gasta servimos exquisitas comidas, criolla y española. Expertos cocineros. Lista diaria, menús variados, horas fijas. Precio mínimo. Servicio de bicicleta. Encargos para banquetes, meriendas y cenas. La mejor garantía es nuestra numerosa clientela.

CASA PARTICULAR REPARTE COMIDA variada reducido número familia. Suministros primera. Aceite Sensart, manteca chicharrón. Domingo arroz con pollo y postre. Precio: 1 persona 40 cts., dos 70 cts. Teléfono A-7146.

«LA NUEVA COMERCIAL»
Víveres, vinos importados, comidas, lunch. Apodaca y Cienfuegs. M-4454. Ahorre tiempo cocinando, por menos que usted gasta servimos exquisitas comidas, criolla y española. Expertos cocineros. lista diaria, menús variados, horas fijas, precio mínimo, servicio bicicletas. Encargos para banquetes, meriendas y cenas La mejor garantía nuestra numerosa clientela.

ALQUILERES

81 CASAS DE COMIDAS

EN PRADO 111, ALTOS, CASA PARTICULAR se admiten abonados al comedor, garantizando comida sabrosa y abundante a módico precio, condimentada a gusto de cada cual, con aceite Sensat y manteca de chicharrón. Telf. A-7905.

82 APARTAMENTOS

J ESQUINA 21 ENTRADA VEDADO. Apartamento bajo, moderno, cómodo, fresquísimo, independiente. Jardín, portal, sala, comedor, dos cuartos, hermoso baño completo intercalado, etc. Véalo. Informa encargado.

VEDADO: ALQUILO APARTAMENTO, en casa de familia respetable, con entrada independiente, de dos piezas, con closets, lujoso baño privado y terraza. Once número 131, entre K. y L.

SE ALQUILAN: JOVELLAR NUMERO 51, entre Espada y Hospital, apartamentos de sala, dos habitaciones, baño y cocina. Llave en los mismos. Informes: U-5858.

SE ALQUILA: OQUENDO 24, ENTRE San José y San Rafael, apartamento de dos habitaciones, baño, cocina, con luz, desde 12 pesos. U-2208.

REINA No. 78, BAJOS, OFICINA CON muebles, luz, limpieza, propia para Comisionistas, Agente, Corredor, etc. Alquiler barato. Informa López

VEDADO: 17 Y BAÑOS, EDIFICIO Menéndez. Alquilo un apartamento moderno, con sala, comedor, tres cuartos, cuarto de criados, cocina y elevador.

PARA OFICINA, AGUIAR No. 19, primer piso entre Cuarteles y Chacón, recibidor, sala, una o dos habitaciones, todo unido, con luz y limpieza si se quiere. En la misma informan

SE ALQUILA OFICINA CON APARTADO, teléfono y servicio de atención, $7.00. Manzana Gómez 407 M-9215.

SE ALQUILAN BONITOS Y FRESCOS departamentos y habitaciones, en azotea, apropiados para matrimonios, con todo orden y baratos, en O-Reilly 5.

MALECON 62 Y SAN LAZARO 200. Se alquilan cómodos y frescos apartamentos y habitaciones independientes. Para informes, vea al encargado, en el primer piso.

APARTAMENTO FRESCO, CLARO, independiente, dos baños, dos cuartos, balcón, gran cocina. San Lázaro 331, segundo piso, entre Infanta y Basarrate.

EDIFICIO BIARRITZ — CALZADA del Vedado esquina J alquilo apartamento alto sala, comedor, dos cuartos, baño etc. $28. Exígense referencias.

DELICIOSOS APARTAMENTOS: CALLE A. número 9, entre Calzada y Quinta, Vedado, de dos, tres y cuatro habitaciones. Closet en cada cuarto y elegantes baños, con todo el confort moderno. Próximo para terminarse. Precio: desde $35.00 a $70.00. Véalos. Para informes: Obispo 16: A-6420.

LUYANO. CUETO ESQUINA ARANGO. Se alquilan apartamentos con todas las comodidades muy baratos. Informan en la misma

PRADO NUMEROS 113 Y 117: SE alquilan espléndidos apartamentos, con agua corriente y balcón a la calle; y habitaciones, también con lavamano y muy frescas, desde $7.00. Casas de completa moralidad.

APARTAMENTOS MODERNOS, CON todo confort, edificio de ocho pisos, Muy fresco, sótano para garage. Len-s Court, Seis esquina a Once, Vedado.

J ESQUINA 21, ENTRADA VEDADO Apartamento moderno, cómodo, a la brisa, con buena vista. Sala, comedor, dos cuartos, hermoso baño completo intercalado, etc. Informes Avelino.

EDIFICIO «ARCOS» SE ALQUILAN dos apartamentos, del frente; uno grande y otro pequeño. Informa el conserje del mismo, 19 entre E. y F., Vedado.

83 DEPARTAMENTOS

EN BERNAZA 52, LETRA A., SE alquila una hermosa sala, con tres balcones a la calle. Es casa particular y tiene agua caliente en el baño.

SE ALQUILAN, EN COMPOSTELA número 57, entre Teniente Rey y Amargura, espaciosos y frescos departamentos y habitaciones, acabados de pintar. Llaves en la misma. Informes: Francisco Torres, edificio Bacardí, apartamento 421.

ALQUILO BARATO, UNA O DOS habitaciones, o el comedor y la cocina, con luz. Casa particular. Absoluta moralidad y decencia. Neptuno 208, bajos, entre Oquendo y Soledad.

DEPARTAMENTO FRESCO, CLARO independiente dos cuartos, dos baños, gran cocina, balcón a la calle. Luz, San Lázaro 331, segundo piso, entre Infanta y Basarrate.

ALQUILO, A FAMILIA SIN NIÑOS, departamentos de dos, tres y cuatro habitaciones, con servicio privado y sin servicios. También habitaciones a hombres solos, en las casas siguientes: Empedrado 15, Habana 55, Monte 2-A., Bernaza 30 y Habana 85. Todas, casas de orden y buen aspecto.

SE ALQUILAN DEPARTAMENTOS. Casa de orden y buen aspecto. Narciso López 2, esquina a San Pedro: M-4327.

DOS DEPARTAMENTOS, BALCON, luz y cocina, independiente, en 18 pesos. Obrapía 10, altos.

ALQUILO DEPARTAMENTO: SALA, 2 habitaciones, balcón, etc., $16.00; otro, interior, más chico: $10.00, calle Zapata número 21 entre A. y B., Vedado.

SE ALQUILA UN DEPARTAMENTO, con balcón a la calle y baño, a matrimonio solo. Se piden y se dan referencias. Lamparilla 88, segundo piso, derecha.

DEPARTAMENTO EN EL VEDADO
Si desea usted mudarse a un departamento, en edificio moderno, de garantía absoluta, situado a la entrada del Vedado, llame en seguida a los teléfonos: M-9659 y A-7185. Pregunte por Molina. Es bello, fresco, cómodo, amplio y su precio es razonable.

FOLLETIN 15

DOÑA SOL

RAFAEL PEREZ Y PEREZ
De venta en la «Casa Wilson». Obispo 52. Tel. M-3850.

una total concentración de todo su ser, oró intensamente.

X

Al apuntar los primeros días del otoño, el duque de Olarriaga se ha marchado. Sol ha sentido quebrarse en el último rincón de su alma el hilo de oro que la ataba a la ilusión. Han muerto la quimera glauca y la esperanza rosa... La bella desterrada ha vuelto a sentir infinita tristeza a la vida de cada atardecer. Doña Margarita la ha sorprendido absorta en la galería mirando a un mundo extraño, un mundo que se agita y vive dentro de sí misma, rompiendo el hilo de sus divagaciones sentimentales con alguna palabra cariñosa y vulgar. Bao la cruz de don Lope se ha sentado de nuevo. Ahora se halla sola, completamente sola, arrullada su alma por el murmullo misterioso de los pinos, consolada su melancolía por la dulce sonata de la hiedra que se balancea sin cesar.

Sol ha pensado intensamente en Freddy... El encanto se ha roto, la quimera ha huído, la ilusión se deshoa... Sol ha visto caer las hojas de los árboles con un desgarramiento intenso y doloroso, como si las verdes pajaritas sueltas fuesen pedazos de su alma. Al principio ha sufrido. Después se ha resignado aceptando aquella crudeza de la vida y ha sonreído con gesto sumiso y complaciente. ¡Qué despertar tan doloroso!.. ¿Cómo fué tan loca que soñó todo aquello? ¡Oh, la prosa terrible derrocadora de los idealismos burlándose de las fantasías romancescas!

Sol ya no soñaba. Guardaba de Freddy y de los días felicísimos que pasaron juntos un nostálgico recuerdo puro y dulce, como el jugo de una fruta, y ese recuerdo habría de ser algo muy luminoso en su vida, algo adorado que vertería la dicha en las horas opacas de su porvenir.

. . . .

Comenzaban a apuntar las primeras violetas y Sol, vagando por el parque, hacía de ellas abundante recolección.

—Señorita Sol, traigo aquí una carta para usted.

El cartero, a pocos pasos de distancia, le alargaba un elegante sobre escrito a máquina con un sello extranjero Pagóle en seguida y, lentamente, mientras se encaminaba hacia la casita del administrador, la abrió. Las dos caras del pliego estaban escritas con letras que ella había visto otra vez. ¡Ah!... Era de lord Harwing. Firmaba «Freddy» sencillamente. Con un súbito estremecimiento, Sol comenzó a leer.

«Muy querida e inolvidable Sol:

A los cuatro meses de mi partida le parecerá algo extemporánea la llegada de esta carta. Con todo, debe usted acogerla bien, pues si no ha sido escrita antes no fué por olvido (¡cómo olvidarla!), sino por timidez. Ella le dirá mejor que yo la intensidad de este amor que por usted siento, al cual quise vencer y del cual soy vencido.

Decirle a usted cómo y de qué manera la quiero, sería tarea demasiado ardua para este frágil pliegueciillo. Dejémolos para más adelante, cuando sentados bajo la cruz de don Lope pueda referirle la sencilla historia de esta pasión que empezó allí una serena tarde primaveral y que ha saltado como un torrente por encima de todos los obstáculos que nos separan.

Usted debe comprender que para un hombre como yo y para una mujer como usted la palabra «amor» precede de muy poco a la palabra «matrimonio». Yo he saltado por encima de todo sin pensar en esos odiados prejuicios tan llevados y traídos, y si usted me quiere a mí con igual apasionamiento que yo la adoro a usted, creo que hallará fuerza suficientes para domeñar las rebeldías que pudieran conturbarlas. Conozco que su excesiva dignidad va a gritarle muy fuerte. Hágala callar y oiga en el silencio la voz de su corazón.

No exijo, ni espero una contestación rápida. Sería demasiado pronto. Yo quiero que reflexione usted, que piense, que se interrogue a sí misma...

A principios del próximo mayo iré a Olarriaga y entonces será la hora en que muy respetuosamente y más apasionadamente pedirá usted una sincera respuesta su amigo

Freddy».

Temblaba la carta en las manos de marfil. Había tardado mucho rato en leerla, porque las lágrimas que se agolpaban a sus ojos ponían dificultades a su tarea. Alzó la mirada llena de una tribulación infinita y vió asombrada que había traspuesto sin darse cuenta la puerta del parque. Caminaba inconscientemente en dirección al pueblo. Apretó el paso y poco tiempo después se encontraba frente a la iglesia de Medinaluz. Era tercer día de Carnestolendas. El Santísimo Sacramento debía estar expuesto a los fieles. Pidió su velo a una jovencita conocida que salía entonces y cubriéndose entró en el templo con pasos vacilantes. Efectivamente: el Sagrario estaba descubierto. Dos Hijas de María hacían la vela en sendos reclinatorios. Arriba, en el coro, el sacristán intentaba tocar algo en el órgano tan conocido de Sol... Arrodillóse en un rincón obscuro... Segura de que nadie la veía, rompió a llorar con hondo desconsuelo.

—¡Señor! ¡Señor!—decía quedamente.—Yo te pedí ser sola quien llevase la cruz de este amor imposible. Tú no has querido y también él va a sufrir. ¡Pobre Freddy! El no está acostumbrado a desgarrarse con las espinas del camino. El no es como yo, que estoy hecha a llorar. Y soy yo, Señor, quieres Tú que sea yo quien rompa su vida con una sola palabra. Al menos dame fuerzas, Dios mío. Dime que es ese mi deber.

Su plegaria ferovrosa llegó hasta el trono de Dios. Y Dios la oyó, porque el alma de la joven sintió brotar entonces una decisión enérgica y firme. Degarrábansele las fibras más delicadas de la existencia, pero, ¿qué importaba? El deber..., ¡era preciso cumplirlo!

Salió del templo. Ligera, emprendió el regreso hacia su casa y al llegar, así que pudo deslapizarse de doña Margarita, que la acosaba a preguntas, inquieta por su extremada palidez, se encerró en su cuarto. No tuvo un instante de vacilación.

«Muy querido amigo: ¿Para qué esperar a mayo? Me espantan las situaciones indefinidas, y como ni la reflexión ni el tiempo han de alterar en nada mi decisión irrevocable, prefiero terminar de una vez esta agonía que tal vez fuese superior a mis fuerzas.

Dice usted que mi dignidad o mi amor propio van a gritarme muy fuerte. No, por desgracia. Aunque gritasen muy alto no les oiría, porque hay en mi alma otra voz que grita aún más fuerte. ¡Ojalá no oyese esa voz que me hará más duro el cumplimiento del cruel deber!

No se trata aquí de «prejuicios», ni de fortuna. Como usted, también yo apartaría a un lado todo eso como broza inútil, pero hay ese punto negro de mi nacimiento. Considere usted que el duque de Olarriaga y de Stevar, Lord Harwing, en quien están representadas dos aristocracias de dos países, no puede casarse con una mujer que no se sabe quién es. Las consecuencias que sucederían a tan disparatado enlace puede usted calcularlas mejor que yo. No se pueden hacer imposiciones a la opinión ni creo vaya usted a pretender instantáneamente la reforma del mundo. Y como su alta posición, su familia, su nombre le obligan a moverse en medio de él, debe usted ajustar su marcha al paso general. Será cobarde, será triste, será injusto todo esto, pero es el deber. Yo estoy dispuesta a cumplirlo y usted debe estarlo también.

No se ofenda mucho con su pobre amiga por la grave falta de hablarle demasiado claro. Algún día comprenderá que mi conducta de hoy ha sido grandísima prueba de cariño.

Mientras tanto, sepa usted que en este rincón le aguardan, como siempre, la amistad más sincera y el afecto más desinteresado.

Suya aftma.

Sol».

—Se acabó el sueño...—murmuró cerrando el sobre.—Y ahora... ¡a vivir, a vivir!— terminó con honda tristeza.

XXI

Llegó la primavera. El jardín del parque se vistió de rosas, los trigales verdes tachonados de sangrientas amapolas adornaron el yermo como tapiz joyante. Los pájaros entonaron ensordecedores coros con vocinglera alagarbía. En el corazón de Sol la primavera nueva no abrió flor ninguna.

Desde que contestó con una negativa rotunda a la proposición del duque de Olarriaga, vivía una vida monótona y pesada. La lucecita de la ilusión se había apagado en ella y ahora seguía el camino a tropezones, en la obscuridad. ¿Para qué fué tan tonta que soñó? ¿Por qué se dejó sorprender por el encanto de lo prohibido? Una grande indiferencia por todas las cosas se había apoderado de ella y un gran miedo también; el temor de tenerse que encontrar un día u otro ante Freddy Harwing, que, como era de esperar, giraría visita a su patrimonio.

—Sol se está quedando en los puros huesos y está descolorida y mustia, Roque. ¿No te has dado cuenta?—pregunto un día doña Margarita a su marido.

—Y tanto como me la he dado. Ayer hablábamos de ello el médico y yo. ¿Y sabes tú lo que opina él?

—¿Qué?

—Pues que está neurasténica.

—¿Neurasténica? ¿Y eso qué es?

—A punto cierto no lo sé muy bien, pero me figuro que ha de ser algo por el estilo del aburrimiento... La cual sería una cosa muy explicable, porque la vida en este rincón del mundo, sin comercio con muchachas de su edad, sin distracciones, siempre igual debe ser de una monotonía desesperante, ¿no te parece, Margarita?

—Claro, que ella está hecha a otras cosas; su padrino la llevaba a viajar, a ver mundo...—murmuró pensativa la buena doña Margarita.—Nosotros nos hemos opuesto a que salga

M.E.C.D. 2016

ALQUILERES

83 DEPARTAMENTOS

EDIFICIO PRIETO, MURALLA 98. El mejor situado, para oficinas, centro comercial. Se alquilan buenos departamentos, muy claros y ventilados, para oficinas. Hay elevador.

GRAN CASA PARA FAMILIAS, Monte número 5. Alquilo departamento, baño privado, agua caliente, balcón, habitaciones vista calle, lavabo. Casa de moralidad, con o sin comida. Abundante agua. Telf A-6601.

ALQUILO UNA O DOS HABITACIOnes, o el comedor, con luz. Casa particular, baño completo. Absoluta moralidad. Neptutno 208, entre Oquendo y Soledad.

84 HABITACIONES

UNA BUENA HABITACION SE ALquila en San Miguel 168 entre Ger-

MAGNIFICA HABITACION SE ALquila a señoras solas en Neptuno 220 Z, altos, entre Marqués González y Oquendo.

EN CASA DE FAMILIA ALQUILAN dos habitaciones con baño intercalado a matrimonio sin niños o señores solos. Almendares No. 16, Ensanche Habana.

SE ALQUILAN 2 HBITACIONES baratas en casa de familia particular hombres solos o matrimonio sin niños, se desean personas tranquilas Neptuno 106, primer piso, casi frente al Cine.

SE ALQUILA UNA BUENA HABItación en los altos del Bazar X, en Monte y Rastro. Informan en la misma.

ESPLENDIDA HABITACION. CASA moderna baño intercalado a corta familia. Hay teléfono. Habana 70, segundo piso, entre Empedrado y Tejadillo.

HERMOSA Y FRESCA HABITACION. con lavabo, en casa de familia, para hombre solo o matrimonio, en San Nicolás 67, altos, entre Neptuno y San Miguel.

ALQUILO: CALLE HABANA ESQUIna a Muralla: cuarto grande, con y sin muebles. Vista a la calle, teléfono, agua fría y caliente. Informan: Telf. M-1185.

ALQUILO HABITACION, AMPLIA y fresca, a familia honorable, Aguiar 112, segundo piso, entre Teniente Rey y Amargura.

SE ALQUILA UNA AMPLIA Y FRESca habitación, en casa particular. O-Reilly 116, altos de La Gafita de Oro.

SE ALQUILA UNA HABITACION grande, en casa de moralidad, a matrimonio sin niños u hombres solos. San Miguel 196, altos, entre Belascoaín y Gervasio.

FRESQUISIMAS HABITACIONES — con baño privado, agua caliente, balcón a la calle, buena comida, con toda asistencia. Dos personas, $40; otra, $35. Belascoaín 64, altos botica. Teléfono U-5064.

EN CASA DE FAMILIA ALQUILO habitación a hombre solo, exijo referencias. Informan San Miguel 57, 3er piso derecha.

FAMILIA HONORABLE ALQUILA dos habitaciones juntas muy ventiladas y otra completamente separada para hombres solos o matrimonio sin niños. Se exigen referencias. O-Reilly 42 (2o piso).

HABITACION DESAMUEBLADA Y fresca: lavabo, anexa al maño, agua caliente, barrio comercial, para señoras, matrimonio sin niños, con o sin comidas. Unico inquilino. Cámbianse referencias. Aguacate 23, altos.

SE ALQUILAN DOS HABITACIOnes, con luz, baño y terreza, a personas solas o matrimonio sin niños, ni animales. K. número 187, entre 19 y 21, Vedado.

AVENIDA DE LAS MISIONES: Monserrate 7, altos. Espléndidas habitaciones de frente e interiores, lavabos, luz y teléfono, amuebladas o no, en precio módico. Es casa de estricta moralidad, sin niños.

MURALLA 95, ALTOS, ENTRE HAbana y Compostela. Alquilo, en una hermosa terraza, espléndida habitación. Hay ba[illegible] calle, luz toda la noche y teléfono.

[illegible] ALTOS, ENTRE Lamparilla y Obrapía. Se alquilan habitaciones con muebles y lavabo agua corriente, a precio de situación. Otros informes en la misma.

JESUS DEL MONTE 369

En casa particular, moderna, alquílase habitación amplia, fresquísima, con todo servicio y teléfono, a matrimonio o señoras solas. Precio módico. Jesús del Monte 369, altos. I-6415.

SE ALQUILA HABITACION AMUEblada a hombres solos, casa de orden; precio módico. Obrapía 63, segundo piso, izquierda, entre Aguacate y Compostela. No moleste primer piso.

AVISO

JOSE FERNANDEZ MIRAS

Da en alquiler magníficas habitaciones y departamentos, a personas de toda moralidad: Empedrado 30, esquina a Aguiar; Aguiar 57, frente al parque San Juan de Dios; Emptdrado 21, entre Cuba y Aguiar; Cuba 60, entre Empedrado y O-Reilly; Cuba 80, entre Obrapía y Lamparilla; San Ignacio 52, esquina a Lamparilla, entrada por Lamparilla; Mercaderes 45, esquina a Muralla; San Ignacio 65, entre Luz y Acosta; Aguacate 122, entre Teniente Rey y Muralla; Egido 16 y 18, esquina a Gloria; Lagunas 85, entre Gervasio y Belascoaín: Cerro 607, casi esquina a Patria; Vedado, antiguo Palaacio Carneado, Calzada esquina a J.; J. número 11, entre Nueve y Calzada; Quinta número 108, entre Ocho y Diez; Diez número 6, entre Tercera y Quinta; calle Dieciseis número 150, esquina a Quince; Diecinueve número 349, entre A. y Paseo; calle Concepción número 256, entre Trece y Catorce, Ampliación de Lawton; y Tamarindo número 30. Casitas interiores, modernas, con todos sus servicios.

HERMOSA Y VENTILADA HABITAción con baño privado para persona o matrimonio honorable. Línea 209, entre G y H.

EN CASA DE FAMILIA, OBRApía núm. 49, primer piso, alquílase habitación fresca, agua caliente, teléfono, baño intercalado a hombre solo o matrimonio sin niños. Exíjense referencias.

HERMOSA HABITACION EN 7 PEsos para hombres solos se piden y dan referencias. Industria 39, 2o piso, casi esquina a Colón.

EN CASA DE FAMILIA, SE ALQUIlan dos amplias habitaciones, con lavabo, juntas o separadas, con o sin muebles. Toda asistencia, si se desea. Aguacate 17, segundo piso.

ALQUILO HABITACION CON COMIda a matrimonio. Casa de familia. Reina No 112 primer piso.

HABITACION PEQUEÑA A LA CAlle en casa familia particular para una persona, fresca y ventilada, teléfono, Prado 96, segundo piso, se exigen referencias.

ALQUILERES

84 HABITACIONES

SE ALQUILA UNA SALA INDEPENdiente muy propia para consultorio médico o matrimonio solo. En la misma para el dia primero una habitación con vista a la calle con derecho a una saleta. Se cambian referencias Acosta 54, primer piso.

FAMILIA HONORABLE. SAN LAzaro 125, primer piso, entre Galliano y San Nicolás, alquila con toda asistencia habitación balcón calle, agua caliente, teléfono a matrimonio o a 2 personas mayores.

A SEÑORA SOLA EN SAN MARIAno No. 91 entre Lawton y Armas, se alquila una habitación en 5 pesos, no hay inquilinos Víbora.

EN CASA FAMILIA, ALQUILO AMplia habitación a señora o señorita de buena moral. Unico inquilino. San Nicolás No. 238, primer piso, entre Monte y Corrales.

SE ALQUILA UNA HABITACION EN Franco No. 4, altos, entre Carlos III y Estrella, para hombre solo.

HABIENDOSE DESOCUPADO EL SOlar El Batey, y habiéndose hecho una reparación general, se alquilan habitaciones a personas de moralidad. Informan: Cerro 536, El Batey.

O-REILLY 116, ALTOS DE «LA GAfita de Oro». Se alquila habitación. También, una cocina.

PRADO No. 19 (2o. PISO CASA FAmilia particular alquila una habitación con ventana y con toda asistencia y teléfono.

SE ALQUILAN DOS HABITACIOnes a personas de extricta moralidad en Amistad No. 49 esquina a San Rafael, con luz y teléfono.

ALQUILO, EN JESUS MARIA 60, altos, dos lindas habitaciones, baratísimas: agua corriente, baño intercalado, a personas serias, mayores, con referencias. Casa particular. También, alquilo cocina.

DIVISION 11, ALTOS, A UNA CUAdra de Sanidad. Confortable habitación anexa al baño, con entrada independiente, a hombre decente.

SE ALQUILAN DOS HABITACIOnes, en casa particular, a hombres solos o matrimonio sin niños. Se desean personas tranquilas. Neptuno 106, primer piso.

5, 6 Y 7, PESOS, SE ALQUILAN AMplias habitaciones, casa de orden. Inquisidor 25 esquina a Luz.

EN OBISPO 127 AL LADO DE LA Moderna Poesía, se alquilan amplias y ventiladas habitaciones con baño privado. Telf. A-9069.

FAMILIA HONORABLE, SAN LAZAro 125, primer piso, entre Galiano San Nicolás, alquila 2 habitaciones, juntas o separadas, balcón calle, lavabo, agua caliente, toda asistencia. Teléfono A-7146.

EDIFICIO "CUBA", SEIS PISOS, Empedrado número 42. Se alquilan amplias y ventiladas habitaciones, muy baratas. Elevador, lavabo, luz toda la noche. Orden y moralidad. Telf. M-5113.

VEDADO: LINEA 91, ESQUINA A SEIS. Familia honorable alquila fresquísima habitación con baño, propia para matrimonio; otra, con dos balcones brisa, hermosísima, propia 3 personas, con todo servicio. Cambiamos referencias: F-5632 y F-3569.

85 NAVES Y LOCALES

GRAN LOCAL. SAN LAZARO 93, entre Blanco y Aguila, con frente a dos calles, manzana entre cuatro líneas de tranvías. Próximo a desocuparse. Proposiciones: Consulado 52, altos.

PARA REFRESCO DE A KILO. Se alquila un local, el mejor situado de la Habana. Informes: vidriera «Molino Rojo», Monte y Matadero.

VIRTUDES 143 E, ESQUINA GERsio, alquilo un salón propio para barbería, u hombres solos. Más informes en la bodega.

ALQUILO LOCAL PARA ALMACEN de tabacos, amistad 102 entre San José y Barcelona. Informan misma casa primer piso derecha.

SE ALQUILA O SE VENDE, MAGNIfica residencia con nave apropiada para cualquier industria, mide en conjunto 800 me tros cuadrados y está situada en el centro industrial de Luyanó. Precio de situación. Informes Edificio Bacardí, Departamento 311. Teléfonos M-9317 y U-2763.

GUANABACOA: SE ALQUILA, ADOLfo Castillo 34 y 36, para industria, grandes naves. Informan: Trece número 100, entre Doce y Catorce, Vedado.

TRASPASO HERMOSA PLANTA BAja y peluquería. Hay local para otros negocios. Módico alquiler. Zona: Neptuno, Galiano y San Rafael. Para informes: M-10[illegible].

MONTE Y ANGELES. SE ALQUILA local por Angeles. Precio: $30.00. Llave en Monte 40, Relojería. Dueño: Villegas 78, Ferretería.

ALQUILO GRAN LOCAL DE MAMpostería, con 900 metros, situado en Manrique y Figuras. Módico alquiler. Doy contrato, propio para cualquier negocio. Para verlo e informes: Salud 26, mueblería.

PROX A DESOCUPARSE, SE ALquila local para fonda, Santa Clara 23, esquina a Inquisidor. En la misma, se alquila local para pescadería. Informan en la carnicería.

LOCAL DE ESQUINA

Propio para establecimiento. Se alquila, en Zanja número 142. Llaves, en el garage. Informes. Telf. U-5379.

GALIANO
Y SAN LAZARO
El mejor local de La Habana.
APROVECHE
Unica Oportunidad de Alquilarlo
VEALO Y OFREZCA CONTRATOS POR AÑOS
Informes: Genios y Morro
Telf. M-6747

ARQUILO PARA ESTABLECIMIENto Sarabia esquina Zequeira, con una accesoria, $25 mensuales, tiene armatoste, mostrador, vidriera, pesas, caja de hierro y otros enseres Llave: Sarabia 3. Informes: A-7060 Habana 37.

SE ALQUILA PRIMELLES ESQUIna San Cristóbal Cerro, hermoso amplio local para bodega, depósito, cualquier establecimiento, tiene tres puertas de hierro, una cedro. Precio: situación. Informan: X-1261.

LOCAL DE ESQUINA. EN $20, ALquilo Romay 78, muy propio para puesto de frutas o establecimiento análogo. M-3514.

ALQUILERES

87 HABANA

CASA. ALQUILASE SAN NICOLAS 282altos, 3 casitas sala, comedor, 2 cuadras de Monte $25.00. Informan: Tejadillo No. 6.

VIRTUDES 143 E, ESQUINA GERvasio alquilo 2o. moderno sala, recibidor, 4 habitaciones, comedor, baño, cocina y servicio criados. Más informes en la bodega.

EDIFICIO MENENDEZ, VIRTUDES 119 B, esquina Escobar, alquilo planta baja sala, comedor, 3 habitaciones, baño intercalado, cocina y cuarto criados. Informes: Gervasio y Virtudes, Bodega.

SE ALQUILA PISO ALTO CUBA 100 entre Sol y Muralla, tres habitaciones y una en la azotea, sala, comedor, doble servicio. Informan en la misma.

SE ALQUILAN TRES PISOS: DE $35.00 a $40.00. Angeles y Estrella, mueblería Ruisánchez:. M-2024.

SE ALQUILA EL SEGUNDO PISO de División 21: sala, comedor, tres cuartos, cocina y servicio de criados Informes: Casademount. Telf. M-7991. La llave en la misma.

SE ALQUILA EL SEGUNDO PISO, de Lagunas 69: sala, recibidor, 2 cuartos, baño, comedor y cocina. La llave en la misma. Informes: Casademount: M-7991.

SE ALQUILA PRIMER PISO, MALEcón 330, entre Gervasio y parque Maceo. Tiene sala, comedor, cinco cuartos, dos servicios, cocina de gas y espaciosa escalera. Es capaz para dos familias. Puede verse a cualquier hora. Informan: Aguila 276.

SE ALQUILA EL PRIMER PISO DE Cárdenas 52. Compuesto de sala, saleta, tres habitaciones, comedor, cuarto de baño completo y servicio de criados. Informes: F-5320.

SALA: COMEDOR, CUATRO ESplendorosas habitaciones, baño intercalado completo, cocina de gas o carbón y lavadero. Pocito 42, altos, entre Oquendo y Marqués González. Casa amplísima y cómoda. Véala. Precio único: 30 pesos.

ALQUILO LA CASA HORNOS ENtre Príncipe y 27 letra L, informan Consulado y 9, teléfono FO-2660. La llave al lado.

SE ALQUILA.

Oficios número 24, esquina a Amargura, frente a la Lonja, edificio propio para oficina compuesto de 2 plantas, una nave en los bajos y 8 cuartos en los altos, con servicios en ambos pisos. Llaves: Oficios 22, Informes: teléfono M-2166.

SE ALQUILAN: JOVELLAR NUMEro 27, entr Aramburo y Hospital, apartamentos de sala, comedor, dos cuartos, baño y cocina. Llave en los mismos. Informes: U-5858

SE ALQUILAN:: MAZON NUMERO 37 entre Valle y Zapata, casas de sala,, comedor, tres cuartos, baño cocina y servicio de criados. Llave en las mismas. Informes: U-5858.

SE ALQUILAN: VAPOR NUMERO 43, entre Espada y Hospital, casas de dos cuartos, baño y cocina, con luz, desde $10.00. Informes: U-5858.

SE ALQUILA AVENIDA MENOCAL 103 esquina Benjumeda, una casa alta,, comedor, cuatro cuartos, baño intercalado, cuarto servicios de criados. Informan teléfono I-5021.

ALQUILO ALTOS MODERNOS, Castillo 24, entre Monte y Cádiz: sala, saleta, tres cuartos grandes, cuarto de criados y baño intercalado. Informes y llaves en el número 26.

SI BUSCA CASA

Con poco más del fondo, adquiere casa nueva, con todo confort, pagando el resto en mensualidades. Arquitecto León, Obispo 59, altos.

ECONOMICAS

Casas de sala saleta, comedor, 2 3 4 y 5 habitaciones, baño intercalado, cocina, cuarto y servicio de criados, en los mejores lugares de la Ciudad.

HABANA

Pasaje Infante núm. 19 . .	17.00
Inquisidor 11 ,altos	30.00
San Lázaro 35 (Víbora) .. .	18.00
Subirana 48, bajos	27.00
A .Ramírez núm. 4	14.00
San Lázaro y Galiano, altos	70.00
O-Reilly núm. 29, esq. Habana	15.00
Dragones 12, esq. Amistad .	15.00
Jesús del Monte núm. 344 .	11.00
Magníficas habitaciones, con baño:	
Amistad 68, esq. a San Miguel	15.00
Marina núm. 2, edificio Carreño	10.00

OFICINA, GENIOS ESQ. A MORRO TELEFONO: M-6747

ALQUILO POCITO 1[illegible]0, BAJOS, MEdia cuadra Carlos III Infanta, sala, recibidor, 3 cuartos, baño intercalado, comedor, cuarto servicio criados, $25 00. Aguilera, M-8628 y U-6509.

SE ALQUILAN LOS MODERNOS altos de San Joaquín No. 22 por Velázquez a una cuadra de Monte, con sal, comedor, tres cuartos, baño intercalado y cocina de gas.

SE ALQUILA EN 25 No. 1 CASI ESquina Marina 2 casitas con 3 cuartos y axenas con todas comodidades.

VIRTUDES 119 B, ESQUINA ESCObar alquilo planta baja moderna, sala, comedor, tres habitaciones, baño intercalado, cocina y cuarto criados. Más informes: Gervasio y Virtudes. Bodega.

BELASCOAIN 188

Entre Llinás y Clavel. Se alquila nave, propia para establecimiento. La llave en la misma Informes: Bufete de Arellano: M-3936.

SAN MIGUEL 63, A UNA CUADRA de Galiano, segundo piso, ventilado, tres habitaciones, sala, comedor, baño intercalado y demás comodidades. Abierto de 2 a 6.

$25.00 MODERNOS Y FRESCOS ALtos 3 habitaciones, sala, comedor, baño completo intercalado. Agua abundante. Entre dos líneas del tranvía. Vigía y Fernandina.

AYESTARAN 9½ ESQUINA A DESagüe, departamento alto. Sala, comedor, dos cuartos, baño, cocina y terraza $25.00.

SE ALQUILA CASA, PASAJE HUFman número 9, bajos, con sala, 3 cuartos, baño intercalado. Informan en la misma, de 1 a 3. Su dueño: Sitios 119, esquina a Lealtad.

SE ALQUILAN ALTOS MODERNOS 3 habitaciones, sala, comedor, baño completo, agua siempre, alquiler 33 pesos Concordia 186-C. Llaves en los bajos. Más informes: FO-7970.

VIRTUDES NUMERO 143, ENTRE Escobar y Gervasio. Se alquila, acabada de pintar planta baja decorada edificio moderno con sala, saleta, 5 cuartos, baño intercalado, comedor al fondo, cocina, cuarto y servicio criados y amplios patios. Informan mismo edificio teléfono U-1398.

ALQUILERES

87 HABANA

ROMAY NUM. 2, ROXIMO A MONTE

Fresquísimos altos, de esquina: sala, 4 cuartos, recibidor, baño y cocina. Llaves, al lado. Telf. F-3354.

SE ALQUILA EL PRIMER PISO DE Cárdenas 52 compuesto de sala, saleta, tres habitaciones, comedor, cuarto de baño completo y servicio de criados. Informes F-5320.

SAN RAFAEL 151-A., PLANTA BAja, entre Espada y San Francisco: sala, saleta, tres grandes habitaciones, baño y cocina. Llaves, en la Democracia. Informes: Monte 103, La Democracia. Telf. M-2364.

EN 38 PESOS, SE ALQUILAN LOS espléndidos altos de San José 124, letra K., esquina a Marqués González, acabados de pintar: sala, comedor, tres habitaciones, saleta, baño completo, calentador, cocina de gas cuarto y servicio de criados, con abundante agua, por tener tanque y motor para impulsarla. Llaves en el puesto de la esquina de San José. Informes: Francisco Torres, edificio Bacardí, apartamento 421. Telf. A-7830

AVE. MENOCAL Y FINLAY, ALQUIlo 2o piso sala, comedor, tres habitaciones, cuarto servicio criado, cocina, calentador gas, baño modernísimo. U-6977 y M-2222.

EN 34 PESOS, SE ALQUILAN LOS espléndidos altos de San José 124, letra E., entre Lucena y Marqués González, acabados de pintar: sala, comedor, tres habitaciones, saleta, baño completo, calentador, cocina de gas, cuarto y servicio de criados, con abundante agua, por tener tanque y motor para impulsarla. Llaves, en el puesto de frutas, San José y Marqués González. Informes: Francisco Torres, edificio Bacardí, apartamento 421. Telf. A-7830.

88 VEDADO

21 Y 14, VEDADO: ALQUILO MOderna casa, planta alata, muy fresca y ventilada: sala comedor, 2 habitaciones, baño intercalado y cocina. Llave al lado. Informan: M-2539.

MUY FRESCA Y REBAJADA, LA casa J No. 211 entre 21 y 23, sala, comedor, 6 habitaciones, cuarto costura, 2 baños completos Cocina, cuarto criado, garage. Verse a todas horas.

CASA LUJOSAMENTE AMUEBLAda. Se alquila en lo mejor del Vedado. Informan calle 10 No 7 A, altos entre Línea y 11, de 1 a 3 p.m.

VEDADO: AVENIDA WILSON 93-A., entre Seis y Ocho. Casa moderna, con garage, 5 habitaciones grandes, comedor al fondo. Muy fresca y muy clara. Mucha agua. Buen precio. Véase.

SE ALQUILAN LOS ESPACIOSOS y frescos altos de [illegible] No. 138 entre K y L informan al lado esquina K.

ACABADO DE ARREGLAR Y PINtar se alquila tercer piso de la casa calle Quinta 96 entre Cuatro y Seis, Vedado. Consta de terraza, sala, cuatro cuartos, baño intercalado, comedor al fondo, cocina, cuarto criados con servicio. Agun abundante. Precio: $34.00. Informan Aguiar 38, teléfono: M-3078. Llave a la vuelta, en Seis No. 5 A.

EN 20 PESOS SE ALQUILAN LOS altos del chalet de madera, calle 27 esquina a A., Vedado, con 4 habitaciones, baño intercalado, pisos mosaicos. Llave al lado.

VEDADO: DIECISEIS NUMERO 184, entre 21 y 23. Alquilo una casita, muy fresca, alta, con sala, comedor, 2 cuartos, baño y cocina.

VEDADO ALQUILO CASITA 2 HAbitaciones portal, jardín, y servicios independientes en $15.00 y una habitación en $6.00. Calle 6 No. 3.

VEDADO. CALLE BAÑOS 277 ENtre 27 y 29, tres cuartos bajos y uno alto, servicios completos, garage sala, comedor y hall ancho. Informan en la misma.

ALQUILO ALTOS K 166 ENTRE 17 y 19 con terraza, sala, comedor, cinco cuartos grandes, cocina, cuarto y servicio criada. Informes en la misma.

VEDADO: AVENIDA WILSON 93-A. entre Seis y Ocho. Casa moderna, con garage, 5 habitaciones grandes, comedor al fondo. Muy fresca, muy clara. Mucha agua. Buen precio. Véame.

VEDADO: ALQUILO ALTOS, A. ENtre 27 y 29, acera brisa: terraza, 4 habitaciones, recibidor, sala, comedor, baño intercalado, cuarto y servicio de criados .Fiador a satisfacción. Informan en los bajos.

ONCE NUMERO 125, ESQUINA A L. Ventilados y modernos altos: sala, comedor, 2 terrazas, 4 cuartos, baños, closets, cocina, cuarto y servicio de criados garage. Otros altos de sala, terraza, comedor, 3 cuartos, baño, cocina, cuarto de criados y garage. Llaves al lado, L. número 106. Informes: F-2124.

VEDADO. A 155, ENTRE 15 y 17, casa jardín, portal, sala, comedor, hall, cuatro cuartos, criados en la azotea. Llave en la misma. Empedrado 8. M-1840.

B ESQUINA A 27

Esquina de Fraile. Altos con sala, saleta, tres habitaciones, baño, comedor y cocina. Informan: M-1454.

VEDADO SE ALQUILAN LOS ALtos de A No. 22 entre Línea y Once. Terraza vestíbulo, sala, hall, comedor, cinco cuartos, dos baños, intercalados; cocina, cuarto y servicio de criados. Precio: 60 pesos. Sr. Raúl Martínez. Edificio «Lens». 6 y 11. Vedado.

EN 20 PESOS SE ALQUILAN LOS altos del chalet de madera calle 27 esquina A, Vedado, con 4 habitaciones, baño intercalado, pisos moseicos. Llave al lado.

F- No. 268 ENTRE 27 Y 29, MAGNIficos bajos, sala, comedor, cuatro habitaciones, dos baños, pantry, cocina, garage, cuarto y baño criados, Informan en los altos.

VEDADO. EN CASA DE MATRIMOnio respetable, único inquilino, a señora o señorita de moralidad, una habitación con toda asistencia. Se exigen referencias. Informan F-5044

CALLE 23 No. 452 ALQUILO CASA moderna más fresca del Vedado, sala, recibidor, comedor, cinco grandes cuartos, baño completo, cocina, cuarto y servicio criados. Informan: O-Reilly 26. M-2602.

VEDADO: DOS Y ZAPATA NUMEro 260, casa moderna, particular. Alquilo dos habitaciones, baño intercalado, vista calle, muy frescas, a personas de moralidad. También alquilo toda la casa. elf. F-4036.

ALQUILO LA CASA, CALLE CUAtro número 253, altos, entre 25 y 27, Vedado, con sala, comedor, cuatro piezas, cocina y baño. La llave, en los bajos. Informan: Concordia 44, altos. Telf. M-7608.

SE ALQUILAN LOS ALTOS, DE chalet moderno, con pisos de mosaicos y cuatro habitaciones, baño intercalado. Calle A. número 256, esquina a 27, Vedado.

ALQUILERES

88 VEDADO

$130.00 PESOS: CALLE TRECE NUmero 80, esquina a Ocho, Vedado: dín, portal, recibidor, sala, biblioteca, comedor, servicio pantry, cocina, cuarto y servicio de criados, dos cuartos en el sótano. Altos: 6 habitaciones, dos baños, dos terrazas, garage para dos máquinas, 4 habitaciones de criados con sus servicios. Informan: bufete de Arellano. Teléfono M-3936.

CALLE DOS NUMERO 3, VEDADO: Alquilo la planta alta de esta hermosa casa, capaz para regular familia, con todas comodidades, terrazas costado y frente Llave: edificio Martí, Calzada y Dos, café. Informes: Prado 90. A-8903.

EN LO MEJOR DEL VEDADO, ALquilo altos y bajos con sala, comedor, 4 y 5 cuartos, baños intercalados servicios criados, portal, patio, traspatio. Informes y llave 12 No. 172. Erasmo

PRECIOSOS ALTOS, 182 CALLE C. para familia corta, fina, tres dormitorios, baño lujoso, doble servicio, agua abundante. sala, comedor, closet.s terraza sombra brisa.

EN $34.00, SE ALQUILAN LOS MOdernos y frescos altos, Diez número 199, entre 19 y 21, Vedado, acabados de pintar: sala, tres habitaciones, saleta, cocina de gas, calentador, baño completo y servicio de criados. Llaves en la misma. Informes: Francisco Torres, edificio Bacardí, apartamento 421. Telf A-7830.

SE ALQUILA EN C ESQUINA A 25, Vedado, un chalet dos plantas, portal, gran terraza, jardín. En la planta baja recibidor, living room, sala, biblioteca, comedor, pantry y cocina Altos: 6 cuartos, 3 baños salón, hall. Garage para tres máquinas 2 iuartos para criaos con su baño. Lavadero. Abundante agua. Informan: oelééfonos M-3754 y FO-2402.

VEDADO A 155 ENTRE 17 Y 17, ALquilo casa jardín, portal, sala, hall, comedor, cuatro cuartos, cuarto criados, azotea con sus servicios. Llave en la misma. Empedrado 8, M-1840.

VEDADO. OCHO No. 9 SE ALQUILA con sala, comedor, 1 cuarto baño de criados y garage para dos máquinas en los bajos y 5 cuartos baño, recibidor y terraza en los altos. U-1710

CALLE D No. 212, ENTRE 21 Y 23, Vedado. En casa particular y de familia honorable se alquilan dos habitaciones a familia de moralidad.

ALQUILO BAJOS, ACABADOS DE pintar. Lo mejor del Vedado: D. número 207, entre 21 y 23: jardín, ancho portal. sala, comedor, 3 cuartos, baño y servicio de criados. Informes: óptica Progreso, Neptuno 132. Telf. U-4443.

89 CERRO Y PALATINO

UNION Y AHORROS No 49, HERmosa casa, sala, tres cuartos, comedor, cocina, baño intercalado y patio. Precio: $18 00. Su dueño en el 51 acabada de pintar.

SE ALQUILA PRENSA 90 ENTRE Velarde y Washington, tres cuartos, cocina, servicios gran patio y caballerizas propio para carros o automóviles. Informan en las misma y en Prensa 55.

90 MARIANAO Y SUS REPARTOS

REPARTO ALMENDARES. CASA moderna. Portal, sala, dos cuartos, baño intercalado completo; comedor, cocina, patio, fácil comunicación. 16 y 3a.

MIRAMAR: FRENTE AL TRANvía y al colegio Las Ursulinas, Línea entre Diecioso y Veinte. Casa de 3 amplias y frescas habitaciones, sala, comedor, baño de lujo, pantry, cocina, garage y dos cuartos de criados. Agua abundante. Informan: Siete esquina a Cuatro, La Sierra. Telf. FO-1423.

MARIANAO: ESPERANZA 2, A una cuadra de los tranvías. Informes completos, en Belascoaín y Salud, café. Llaves en Campa número 34, de 2 a 6 p. m.

SE ALQUILA, PROXIMO A DESalquilarse, casa en el reparto Miramar: cinco habitaciones, tres baños y demás comodidades. Informes: Telf. A-6913.

LA SIERRA, HERMOSA Y BONITA casa. Calle Primera No. 9 entre 4 y 6, Portal, sala, antesala, 5 habitaciones comedor, 2 patios garage, cuartos y servicios de criados y chauffeur Informan G No 40 Vedado. Teléfono F-3750

BUENAVISTA AVE. 5a Y 4, BONIta y moderna casa, sala, 2 habitaciones, baño verde intercalado, comedor al fondo. Calle 7 y Ave. 5a. Casita 3 departamentos y servicios. Informan: G No. 40, Vedado, Teléfono F-3750.

ALMENDARES. CALLE 14 ENTRE A y B, se alquila casa nueva planta baja tres coaroos, otro criados, garage demás servicios. Altos sala, comedor, tres cuartos independientes. En la misma informan

ALTURA DE ALMENDARES: AV. de los Aliados esquina a América. Alquilo hermosa casa, acabada de pintar; portal, recibidor, dos salas, comedor, cocina, pantry y servicio. Altos: 5 habitaciones. 2 baños intercalados, cuarto de criados y closets. Informan: FO-1172.

J. DEL MONTE Y LA VIBORA

ALQUILO CASA MODERNA VISTA Alegre por P. Alfonso 7, a una cuadra calzada Jesús del Monte. Portal, sala, comedor, 3 habitaciones, baño intercalado $20. Llave en el No. 8. Domínguez, F-5165.

ALQUILO GENERAD LEE No. 23, entre D-Strampes y Juan Delgado la casa compuesta de portal, sala, dos cuartos, hall, comedor, cocina y servicios, en quince pesos. La llave al lado.

SE ALQUILAN LOS ALTOS DE CALzada de Die de Octubre esquina a Santa Beatriz, modernos, decorados, gran terraza, sala, comedor, tres cuartos, baño en colores y closet. Informan en el fondo de la misma, altos del garage, por Beatriz. Telf. A-8308.

ALQUILO EN 23 PESOS, MODERNA casa, Alcalde O-Farrill 9, entre Lacret y Luis Estévez: jardín, portal, sala, tres cuartos grandes, baño intercalado, comedor, cuarto y servicio de criados, de 1 a 5.

ALQUILO EN $12.00 MILAGROS 124 B,entre Lawton y Armas, sala, comedor, dos habitaciones, cocina, buen baño y patio, fresca y agua abundante. Llaves al lado.

SE ALQUILA CASA MODERNA, portal, sala, 2 cuartos, baño intercalado, comedor, cocina, patio, traspatio. Josefina No. 59 entre 3a y 4a. Víbora.

ALQUILO JESUS DEL MONTE 524, altos, esquina Santa Catalina, terraza, sala, recibidor, cuatro habitaciones, baño completo, comedor, cuarto, servicio criados. Verla: 8 a 5. Informan F-2090.

ALQUILERES

J. DEL MONTE Y LA VIBORA

VIBORA: ALQUILO EN 36 PESOS, frescos bajos, San Lázaro 83, una cuadra Calzada: jardín, portal, sala, tres cuartos, baño, comedor, cocina y servicios de criados. Llaves: San Lázaro 85, Informes: San Benigno 61, entre Correa y Encarnación.

ALQUILO CASITA INTERIOR, $8, con luz, dos habitaciones, cocina, baño y patio independiente. Milagros 124 entre Lawton y Armas, Pasaje Vázquez, una cuadra guaguas y tranvías.

93 LUYANO

LUYANO. CUETO ENTRE HERREra y Santa Felicia, magnífica casa nueva. 3 habitaciones, baño intercalado moderno sala, comedor al fondo, cuarto y servicio de criados y gran traspatio Agua abundante. Informan en la misma.

98 ALQUILERES VARIOS

EN SAGUA LA GRANDE

Los hermosos altos de Solís esquina a Libertadores.- Informa: Dr. Rodríguez Feo. E. J. Varona 4.

PLAYA DE GUANABO: SE ALQUIla una casa de madera, con cuatro habitaciones, sala, comedor, cocina, baño intercalado, amplios portales, acera de la brisa y amueblada. Informes: Zulueta 36, almacén de pieles. Sr. Paliza. Telf. M-7145.

COJIMAR: TEMPORADA O POR año, próximo tranvía y playa. Se alquila casa, con seis aposentos, hermoso hall y cuarto de baño completo. Llave, al fondo. F-2005.

ARROYO NARANJO.

Hermosa Casa-Quinta. Luz esquina a Soto, amplísima y ventilada propia para familia numerosa; jardines y frntales Informan F-5694 y M-2037.

ALQUILO PLAYA HABANA $40, (Baracoa), casa dos plantas. Sala, comedor, 3 habitaciones, cuarto y servicio de criados. Garage. Informan teléfono F-4353.

BALNEARIO

Santa María del Rosario. Recordamos a nuestra numerosa clientela y al público en general, que estos baños están totalmente reformados con luz eléctrica y demás comodidades. Con estos baños tiene usted curas como reumatismo, artritismo y enfermedades de la piel. Precios módicos, 20 minutos de la Habana. Tome agua en la fuente la Mina, para el hígado, riñón y toda enfermedad de la vía digestiva. Puede adquirirla y pedir informes teléfono A-9489

PLAYA GUANABO. ALQUILO DEpartamento mampostería, amueblado, portal, cocina, baño. Vista hace fe. Informan I-7500, San Julio No. 70 Santos Suárez.

ALQUILO CHALET, VARADERO, junto al Club Náutico, ocho habitaciones, cuatro baños, dos garages y cuarto de criados. Informan F-6782

SE SOLICITAN

99 SOLICITUD DE ALQUILERES

DESEO ALQUILAR EN REPARTO casa de cuatro cuartos y dos baños de familia, tranvía por frente o media cuadra, alquiler 50 pesos. Informes: A-0280 de 10 a 12 y de 6 a 7½.

100 PERSONAS DE IGNORADO PARADERO

SOLICITO LOS FAMILIARES O quien dé razón de ellos de los esposos Juan del Pino Santana y Suárez y Rita Hernández: Informes: Siberio: Luz Caballero I, Víbora, Telf. I-3325.

SOLICITO LOS FAMILIARES O quien dé razón de ellos del señor Antonio Fajardo y Fuertes: Siberio: Luz Caballero I, Víbora. Teléfono: I-3325.

102 AGENCIAS-COLOCACIONES

"LA MATANCERA": A.7740

Servimos rápidamente: criadas, cocineras, choferes. Toda clase de servidumbre y empleados de ambos sexos, con referencias. Sol número 111, entre Egido y Villegas.

«LA COMERCIAL», SUCESOR DE Alonso, Aguila 231: M-1149. Ofrecemos criadas españolas, cocineras, niñeras, choferes, jardineros, cocineros. Personal del país, de ambos sexos.

103 CRIADAS Y CRIADOS

SOLICITO CRIADO PAR TODO: FORmal, peninsular, soltero y que duerma en la colocación, para corta familia. Sueldo: 12 pesos, comida y ropa limpia. Exígense referencias. I. número 191, entre 19 y 21, Vedado.

SOLICITO ESPAÑOLA DE 25 A 35 años para el servicio de 3 personas. Ha de saber cumplir su obligación y traer referencias. Sueldo: $15 y ropa limpia. Dormir colocación, Animas 161, bajos, entre Gervasio y Belascoaín, hora de 7 a 2.

SOLICITO CRIADA DE MANO, CON referencias. D-Strampes entre Milagros y Libertad, «Villa Alegre».

SE SOLICITA UNA MUCHACHA ESpañola, para los quehaceres de una casa chica, de corta familia. Galiano número 110, segundo piso.

SE SOLICITA UNA CRIADA, DE mediana edad, en la calle J., esquina a Diecisiete, altos. Ha de tener referencias.

SE SOLICITA UNA CRIADA QUE tenga referencias. Felipe Poey No. 1 entre Estrada Palma y Luis Estévez. Víbora.

NECESITO MUJER JOVEN, SOLAmente para atende teléfono sepa inglés, sueldo 45 pesos; y otra para atender casa caballero solo. También necesito un chauffeur y un criado, 30 pesos. Compostela 58.

SE SOLICITA BUENA CRIADA DE mano, mediana edad, quie sepa servir la mesa, si no que no se presente. Recomendación Línea y 10 No. 126, bajos.

SE SOLICITA UNA CRIADA DE MAno, de mediana edad, para habitaciones y cortar y coser. Tiene que traer referencias. Buen sueldo. Calle Once número 25, esquina a Cuatro, Vedado.

SE NECESITTA UNA ESPAÑOLA, seria, que sepa cumplir con su obligación, para todos los quehaceres de corta familia. K. número 168, bajos, entre 17 y 19. Sueldo: 15 pesos.

SOLICITO ESPAÑOLA MEDIANA edad para cuartos, qiue duerma en la colocación, con referencias. Sueldo: 12 pesos. 17 número 445, entre 8 y 10. Vedado.

104 COCINERAS Y COCINEROS

SE SOLICITA UNA BUENA COCINEra repostera del país, joven y limpia. Dormir fuera. E 237, entre 23 y 25 Tratar después de las 10.

SE SOLICITAN

104 COCINERAS Y COCINEROS

PARA UN MATRIMONIO SE SOLIcita una bue cocinera que sepa hacer dulces, y una criada que sepa coser y duerma en la casa. Sin referencias no se molesten General Maceo 1 A, Marianao FO-7963.

105 MANEJADORAS

SE SOLICITA UNA MANEJADORA no menos de 30 años, para cuidar niño chiquito, con referencias y sin pretensiones. Sueldo: 10 pesos y uniformes. San Lázaro 14, altos, apartamento C.

SOLICITO UNA MANEJADORA, DE 35 a 40 años, con práctica y buenas referencias, para niño de 3 años. Sueldo: 15 pesos. Seis entre Tercera y Quinta Avenidas, reparto Miramar: FO-1587, de 11 y media a 1.

SE SOLICITA UNA MUCHACHA, PAra manejadora. Que sea blanca y jovencita. Santos Suárez 36.

SOLICITO MANEJADORA, DE MEdiana edad, con referencias. Que sepa lavar y planchar a conciencia. Si no es así, no se presente. Calle C. número 4, entre Calzada y Quinta, Vedado.

113 OPERARIOS Y APRENDICES

SE NECESITA EXPERTO OPERArio sastre con referencias, magnífica oportunidad. Informes: Ave. Estrampes 219 entre Mayía Rodríguez y Sola. Santos Suárez.

114 AGENTES Y VENDEDORES

SOLICITAMOS JOVENES Y SEÑOritas bien presentados, con relaciones sociales y comerciales. Pueden ganar, de $2.00 a $4.00 diarios. Cuba número 48, de 2 y media a 5 y media.

VENDEDORES BIEN RELACIONAdos en bodegas, se solicitan para artículo primera necesidad, sueldo o comisión, según aptitudes. Adolfo Castillo 82, Guanabacoa.

GANEN DINERO, VENDIENDO LOS caramelos de Vázquez y Compañía, y las demás confituras. Los mejores productos, a los mejores precios. Solicitamos agentes, en todo el país. Vázquez y Compañía, San José 5, Guanabacoa.

NECESITAMOS AGENTES AMBOS sexos para la Habana. «Co. Gestora de Negocios» Edificio «Larrea». Aguiar y Empedrado. Departamento 401. Recibimos días 27 Abril a 2 Mayo. Por la manana solamente.

PARA LA HABANA E INTERIOR DE la Isla, necesitamos vendedores activos, ganando magnífica comisión, por adelantado. Artículo fácil, atractivo y útil. Gorriarán y Michelena, edificio La Metropolitana 809, Habana.

117 SOLICITUDES VARIAS

ANUNCIADOR RADIOFONICO ESpecializado, magnífica vocalización y metal de voz, solicita emisora seria en la capital. Informa: Juan Jover, Manzana de Gómez 407, teléfono M-9215.

SE SOLICITA UN MUCHACHO, que sea bien listo y formal, para repartir sombreros y limpieza de Casa de Modas. Informan: Amistad núm. 50.

SE OFRECEN

118 CRIADAS Y CRIADOS

SE OFRECE MUCHACHA BLANCA jovencita para criada o manejadora también sabe cocinar, en la misma una de color para cocinera. Sra. Rodríguez I-3552.

SE DESEA COLOCAR UNA JOVEN española para toda la limpieza de una casa, sabe servir a la rusa, tiene informes de las casas donde trabajó. teléfono M-4797.

CRIADO DE MANO ESPAÑOL DEsea casa particular. Sale al campo, sirve a la rusa, tiene referencias, no tiene pretensiones. Informan de 9 a 12 y de 2 a 5 al teléfono U-1880.

SE OFRECE UNA ESPAÑOLA, DE mediana edad, para cuartos, o criada de mano. Sabe lavar y planchar ropa fina. También camisas y entiende de costura. Tiene referencias y lleva tiempo en el país. Telf. FO-2727

JOVENCITA DEL CAMPO, SOLICIta casa seria, para criada o manejadora. Sabe cumplir con su obligación y no tiene inconveniente en ir al campo. Estévez 22-A., altos.

SE DESEA COLOCAR UN JOVEN español, en casa particular, para criado, portero, jardinero o sereno. Tiene referencias de casas donde trabajó. Telf. F-4733.

SE OFRECE UNA JOVEN ESPAÑOla, para criada de mano. Informan: Telf. M-6218. Preguntar por Carmen López.

SE DESEA COLOCAR UNA JOVEN española, para criada de mano, o para los quehaceres de un matrimonio solo. Sabe cumplir con su trabajo. Es formal y tiene recomendaciones. Telf. U-6943.

SE DESEA COLOCAR UNA MUCHAcha, para criada de cuartos o de mano. Sabe coser. Tiene referencias de las casas donde estuvo. Telf. FO-2040.

SE DESEA COLOCAR UNA MUCHAcha española, para cuartos y coser, o para criada de mano. Tiene referencias. Sueldo mínimo: $18.00. Si no, no molesten. Telf. F-2567.

SE DESEA COLOCAR UN JOVEN español, de 27 años. Sirve a la rusa y entiende de jardín. Tiene referencias: I-7235.

SE DESEA COLOCAR UNA ESPAñola, para criada de mano o de cuartos. Entiende algo de cocina. Lo mismo trabaja en casa de huéspedes. Tiene referencias. No molesten, menos de 15 pesos. Telf. M-4282.

SE DESEAN COLOCAR DOS MUCHAchas, de color: una para limpiar; y la otra, para cocinar y hacer algo de limpieza. Duermen fuera y desean ganar buen sueldo. Telf. F-6279.

JOVEN ESPAÑOLA DESEA COLOcarse de criada de manos o cuartos o manejadora, no le importa salir al campo tiene referencias, no se coloca menos de 15 pesos. Informan Crespo y Colón No 30 departamento 36.

SE DESEA COLOCAR UNA ESPAnola para cuartos y coser, sabe cortar, tiene referencias. Teléfono: F-3012.

DESEA COLOCARSE JOVEN ESpaola para criada de mano o cocinar o limpiar siendo matrimonio solo, tiene referencias. Telf. FO-2707.

SE DESEA COLOCAR UNA ESPAñola. Sabe coser un poco. Lava y plancha ropa fina. Informan: Telf. U-5110.

SE OFRECE UN JOVEN, PARA SERvir mesa a la rusa, riega jardín, hace limpieza de casa particular y friega máquina. Tiene referencias y duerme en la colocación. Informan: F-5553.

SE OFRECE UN CRIADO DE MAno, español, práctico en el servicio doméstico. Tiene referencia. S. de Alonso: M-1149.

SE DESEA COLOCAR UNA JOVEN española, para cuartos o criada de mano. Tiene referencias de casas donde ha trabajado. Telf. I-5387.

JOVEN ESPAÑOL 18 AÑOS DESEA colocarse en casa particular, industria o comercio. Informan: Teniente Rey 89, teléfono A-7525. Sevilla.

DESEAN COLOCARSE CRIADO DE mano español experimentado todo esmerado servicio; y otro uara segundo criado, jardinero, ayudante cocina, etc. Ambos tienen referencias de buenas casas. Teléfonó M-1959.

SE OFRECE SEÑORA MEDIANA edad para los quehaceres de corta familia, duerme colocación. Teléfono M-4249.

SE DESEA COLOCAR UNA JOVEN del país, para limpiar y cocinar. Prefiere cocina. No se coloca menos de 15 pesos: F-3254.

SE DESEA COLOCAR UNA JOVEN española, para criada de mano. Tiene buenas referencias. Telf. F-5884.

SE OFRECEN

118 CRIADAS Y CRIADOS

SE DESEA COLOCAR UN JOVEN español, para criado o trabajo análogo. Está acostumbrado al servicio fino. Tiene referencias y va al campo. Informan: A-6930.

SE DESEA COLOCAR UNA MUCHAcha española, para criada de mano o manejadora. Tiene referencias: U-7037, San Miguel 137, esquina a Gervasio.

SE DESEA COLOCAR UNA JOVEN blanca, extranjera, para cuartos y coser, o para criada de mano. Sabe servir a la rusa y plancla ropa fina. Es formal y tiene buenas referencias, M-1149.

SE DESEA COLOCAR UNA MUCHAcha española, para criada de mano o manejadora. Tiene referencias. Informan: San Miguel 137, esquina a Gervasio. Telf. U-7034.

CRIADO JOVEN ESPAÑOL DESEA colocarse, habituado al servicio fino, ha trabajado con familias conocidas con referencias de las mismas Teléfono M-1593.

DESEA COLOCARSE UNA ESPAñola de mediana edad para criada de mano o servicio de un matrimonio solo. Sabe cumplir su obligación y tiene referencias. Informan X-2080.

SE DESEA COLOCAR UNA ESPAÑOla, para manejadora; y otra, para criada de mano. Tiene referencias. Informan: Telf. I-6097. Bodega Los Quemados. Sr. Quintín.

CRIADO ESPAÑOL DESEA COLOcarse en casa particular, práctico en el servicio fino de comedor, con referencias de las casas en que trabajó. Teléfono A-0515 Amistad 120 Tintorería.

119 COCINERAS Y COCINEROS

SE OFRECE COCINERO PARA CAsa particular, sabe bien su obligación, con buenas referencias de donde ha trabajado, hago dulces. Teléfono XO-1423. Bodega.

JOVEN CHINO COCINERO REPOStero con buenas referencias. Sabe cocinar bien y cumplir su obligación, lleva tiempo en el pas, quiere buen sueldo. Informan Tenerife 80, teléfono A-7135.

SE DESEA COLOCAR UNA ESPAñola, de cocinera. Sabe cumplir con su obligación y entiende de repostería. Es formal y cumplidora. Desea casa formal. Informan: San Lázaro y Genio. Telf. M-4735.

SE OFRECE UNA SEÑORA JOVEN española, buena cocinera. Siendo corta familia y de estricta moralidad, no le importa hacer otros quehaceres. Tiene inmejorables referencias. Si es poco sueldo, no moleste. Informan: Línea y Ocho, Vedado, almacén El Sol. Telf. F-6050.

SE DESEA COLOCAR UNA JOVEN española, para la limpieza. No le importa cocinar, siendo corta familia. Es formal y trabajadora. Telf. F-6257.

SE DESEA COLOCAR UNA ESPAñola, de cocinera y repostera. Lleva tiempo en el país y va a los repartos. Tiene referencias. Telf. U-6577.

SE DESEA COLOCAR UNA SEÑORA de mediana edad, para cocinar. Tel A-9205. Obrapía 51.

SE DESEAN COLOCAR, UNA SEÑOra de mediana edad, de cocinera; y su hija, para la limpieza. Las dos tienen buenas referencias. Telf. M-3339.

SE OFRECE UNA COCINERA DEL campo, en la misma una criada de mano, manejadora o lavandera, y tienen buenas referencias. Informes: M-Herrera, F-5553.

SE DESEAN COLOCAR DOS ESPAñolas para cocinar a corta familia y la otra para criada de mano o manejadora. Telf. F-3315.

SE DESEA COLOCAR PARA COCInar una señora de color, habla inglés y español, son del país, buena cocinera haga dulces muy formal. Tengo referencias. Sueldo 12 pesos. Llame F-6096.

SE OFRECE COCINERA DE COLOR con referencias para el Vedado; hace dulces, si pagan bien, F-2036. Carnicería.

SE DESEAN COLOCAR DOS COCIneras inglesas, reposteras y pasteleras, con buenas referencias. En la misma, una, como criada o manejadora, y una lavandera. Llamen: FO-2555

SE DESEA COLOCAR UNA JOVEN española, para cocinar y limpiar, para corta familia. Sabe coser y servir la mesa a la rusa. Tiene buenas referencias. Informan: Telf. M-4844.

SE OFRECE UNA ESPAÑOLA, PAra cocinar y limpiar, si es corta familia. Sabe cumplir con su obligación. Para informes: U-7037.

SE DESEA COLOCAR UNA BUENA cocinera española, sólo para cocinar. Cocina española y criolla y tiene práctica en el oficio. Desea casa de moralidad. Informan: Salud 153, entre Santiago y Marqués González.

SE OFRECE BUEN COCINERO ESpañol sin familia Cocina criolla, española y francesa y helados, repostería y pastelería, limpio y económico en su trabajo, sale al campo. Antonio Vega. M-4503.

SE DESEA COLOCAR COCINERO español para el comercio o casa de huéspedes o finca, con mucha práctica. Dirección: Bar Palacio, Telf. M-4435.

SE DESEA COLOCAR UNA COCINEra española, cocina a la criolla y a la española y sabe de repostería, es limpia y de buen carácter y desea casa de moralidad, si no es molestia llamen al teléfono X-2094.

SE OFRECE UN BUEN COCINERO y repostero, español. Cocina a la francesa, inglesa, española y criolla. Es limpio y sabe cumplir con su obligación. No se coloca menos de $30.00. Tiene recomendaciones de las casas que trabajó: M-4448.

SE DESEA COLOCAR UNA SEÑORA, de mediana edad, para cuidar un niño, o una corta limpieza. Teléfono: F-5499.

SE DESEA COLOCAR UNA SEÑOra, de mediana edad, para cocinar, o limpiar, a familia de moralidad. Informan: Aguila 114, apartamento núm. 12.

UN COCINERO REPOSTERO DE COlor dominicano, desea colocarse en casa particular sea americana o cubana. No le importa ir al campo, cocina criolla y americana, tiene buenas referencias. FO-2651.

UN JOVEN COCINERO REPOSTEro chino, desea colocarse en casa particular, sabe cocinar criolla y española de toda clase, haciéndolo bien, tiene buenas referencias. Informa preguntando por Alfredo Heng, Manrique No 77, altos, teléfono M-7344.

120 MANEJADORAS

SE DESEA COLOCAR UNA SEÑOra española, de mediana edad, de manejadora. Tiene referencias. En la misma, otra, de criada de mano. Telf. F-2404.

124 LAVANDERAS-LAVANDERO

SE DESEA COLOCAR UN CHINO en casa particular para lavar y planchar vestido trajes de caballero. Informan al teléfono F-6023. Rafael.

125 CHOFERES

DESEA COLOCARSE UN BUEN chauffeur, experto toda clase máquinas y mecánica, sin pretensiones y con esmeradas referencias de buenas casas. Teléfono M-1959.

SE DESEA COLOCAR UN CHOFER. Informan: Telf. F-4558.

SE DESEA COLOCAR UN CHOFER blanco, en casa particular o de comercio. Tiene referencias de las casas que trabajó. Telf. F-5369.

131 OFERTAS VARIAS

SE DESEA COLOCAR UNA SEÑORA para enfermos, manejadora o ayudar quehaceres de casa chica. Aguacate 136, altos.

DOS MUCHACHOS JOVENES, DE 20 a 24 años, desean colocarse, para dependientes lechería y también de criado de mano. Referencias buenas, en el asilo «San Vicente de Paúl», Sor Petra Vega. Telf. I-5006, Cerro 797.

M.E.C.D. 2016

DESDE WASHINGTON

LAS LEYES AZUCARERAS EN TRAMITACION

ESPECIAL PARA EL «DIARIO DE LA MARINA»

CONTANDO con dos proyectos de ley presentados el dia 15 del corriente mes por el Representante Kniffin, de Ohio, son ya seis las leyes sobre cuotas azucareras que se encuentran en tramitación en el Congreso de este país, dos en el Senado, la del Senador Harrison, presentada en representación de mister Costigan, y la del Senador Vanderberg; y cuatro en a Cámara, una del Representante Grawford, otro del Representante Woodruff y las dos ya citadas de mister Kniffin Las dos leyes senatoriales han sido enviadas a la Comisión de Hacienda; las cuatro de la Cámara, a la Comisión de Agricultura.

De estas seis leyes, una, la de Harrison, está de acuerdo con los puntos de vista de la Administración, y se encamina a sustituir la vigente ley Jones-Costigan, prolongando los preceptos de la misma hasta el 1o. de Enero de 1940. Las otras cinco leyes se deben a la iniciativa de congresistas de la oposición, procedentes todos ellos de los Estados remolacheros.

El diferente criterio de los oposicionistas respecto de Cuba, en contraste con el de Harrison-Costigan, se pone de manifiesto en multitud de extremos. Al establecer los fines que persigue la ley, en el proyecto de mister Harrisón se enumeran varios, entre ellos uno que dice: «y para poner a los Estados Unidos en condiciones de cumplir sus obligaciones con las Islas Filipinas y más **efectivamente de cumplirlas también con Cuba**».

Esta declaración de obligación hacia Cuba contenida en el texto del preámbulo de la ley, se repite todavía de una manera más precisa, en la sección número 2 de la ley. En dicha sección se hace constar que el propósito del Congreso al aprobar la ley es poner en condiciones a los Estados Unidos de realizar cuatro objetivos que se enumeran ordenadamente. El cuarto de ellos dice textualmente que es «cumplir de la manera más efectiva las obligaciones contraidas con Cuba por el Tratado de Reciprocidad Comercial de 11 de Diciembre de 1902, las disposiciones de la ley de Diciembre de 1917 y el Convenio de Reciprocidad Comercial de 24 de Agosto de 1934».

Estas declaraciones favorables a Cuba aparecen suprimidas en los proyectos de Vanderberg, Grawford, Woodruff y Kniffin, tanto en el preámbulo de los mismos como en el texto de la ley. La supresión es tanto más significativa cuanto que el proyecto de Crawford reproduce textualmente en casi todas sus partes las disposiciones del Senador Harrison, excepto las que se refieren a reconocimiento de obligaciones contraidas por este pais con Cuba.

Los proyectos de los elementos oposicionistas tienen todos de común también el que no fijan cuotas a la producción azuarera doméstica, o sea del territorio de los Estados Unidos propiamente dichos, ya sea de caña o de remolacha, mientras que en el proyecto de Harrison, como ya he informado a los lectores del DIARIO, se mantienen las cuotas actuales sin excepción.

De los proyectos de elementos oposicionistas, el peor para nosotros es el de mister Grawford. En los proyectos de ley de mister Vanderberg, Woodruff y Kniffin, las cuotas azucareras fuera del territorio propiamente norteamericano se distribuyen en la siguiente forma: Hawai, 20.36%; Puerto Rico, 17.33%; Islas Vírgenes, 0.12%; Filipinas, 21.50%; Cuba, 40.06%; otros paises extranjeros, 0.55%. Mister Grawford altera esta división, en perjuicio de Cuba, de la manera siguiente: Hawai, 25%; Puerto Rico, 17%; Islas Virgenes 0.20%; Filipinas, 25.58%; Cuba, 32.22%. Como se ve, las Islas Hawai y Filipinas resultan aumentadas a costa de Cuba. Por fortuna, el proyecto de mister Grawford, como los de los demás congresistas de la oposición, no tiene probabilidades de ser aprobado.

En una crónica anterior enviada al DIARIO expresé la opinión de que era muy posible que el proyecto de ley de mister Harrison no fuese discutido en la actual sesión del Congreso. Ahora, las cosas parece que han cambiado. El Gobierno apoya el proyecta, según todos los indicios, y la ley puede que se apruebe en la legislatura corriente.

Una disposición favorable a Cuba de todos los proyectos de ley en tramitación, es que no incluyen el azúcar contenido en los siropes y las mieles destinadas al consumo, en la cuota que senos fija, sino se dispone que el Secretario de Agricultura, en vista de la importación del último año, fije una cuota para dichas mieles y siropes.

Dado el interés que tienen para Cuba estas cuestiones, seguiré teniendo al tanto al DIARIO de todos los particulares relacionados con las leyes de referencia.

DIPLOMATICUS.

Abril 25, 1936.

CHINA HA CONCEDIDO DERECHOS MILITARES AL JAPON EN EL NORTE DEL PAIS

Por su parte, el Japón consiente en abolir el gobierno autónomo creado en la provincia de Hopei Oriental

Este Gobierno autónomo era una espina clavada al Gobierno chino, sobre todo en cuanto al contrabando, estimando que en sólo tres meses entraron sin pagar $30.000,000 en productos

(Por Victor Keen)
(Exclusivo del Herald-Tribune)

SHANGHAI, abril 29.—De acuerdo con las condiciones de un pacto anti-comunista chino-japonés redactado ayer en una conferencia en Tientsín, entre los funcionarios locales chinos y oficiales del ejército japonés, el gobierno autónomo projaponés de la provincia Hopei Oriental, será abolido a cambio de derechos militares concedidos a los japoneses en el Norte de China. El pacto tiene que ser ratificado por los gobiernos centrales en Nanking y Tokio.

Asistieron a la conferencia de Tientsín, el comandante general T. Nagami, Jefe del Estado Mayor de las tropas japonesas en el Norte de China y el comandante general T. Matsamuro, Jefe del Departamento de servicio especial del ejército japonés en Norte de China; y el general Hsiao Cheng-Yin, Alcalde de Tientsín y otros funcionarios chinos del Norte de China.

El Consejo Autónomo de Hopei Oriental, fué establecido en noviembre pasado, bajo auspicios militares japoneses con el adicto japonés general Lín Ju-Keng a su cabeza. Los japoneses están demandando que, al ser abolida la autonomía, Lín sea nombrado Alcalde de Tientsín o Asesor del Consejo de Asuntos Politicos de Hopei-Charhar.

Desde su establecimiento el gobierno autónomo de Hopei Oriental, ha sido una espina al costado del Gobierno Nanking, particularmente en cuanto a contrabando. Funcionarios de la Aduana china, estiman que en los últimos tres meses, más de 30.000.000 de pesos en seda artificial, azúcar, trigo y otros productos han sido importados en Hopei Oriental, desde Darien, sin pagar derechos o pagando una tarifa muy reducida y luego introducidos en el Norte de China, como contrabando, bajo la bandera japonesa.

El propuesto pacto de Tientsín, le otorga a los japoneses el derecho de estacionar tropas en puntos estratégicos en los ferrocarriles de Hopei y Chahar, y también a lo largo de las fronteras de ambas provincias.

En ciertas esferas se ha recibido muy bien el convenio de Tientsín, estimándolo como la solución de los problemas financieros del Norte de China. Otros observadores contienden que el nuevo convenio, pese la abolición del gobierno autónomo de Hopei Oriental, meramente presagia la expansión de la influencia militar japonesa en toda las provincias de Hopei y Chahar, como también Hopei Oriental.

Más extensión de la hegemonía japonesa hacia el Norte, fué revelada hoy en un despacho de Peiping, en el cual se informa que el príncipe Teh Wang, Secretario General del Consejo Local Autónomo de la Mongobierno independiente de China en Pankiáng, a cien millas al Norte de Kalgán, la capital de la provincia de Chahar.

El gobierno «independiente» del príncipe Teh, fué instigado, de acuerdo con repetidos informes, con el apoyo de los militares japoneses, quienes recientemente establecieron una escuela militar para mongoles en Changpei, a treinta millas de Kalgan, enrolando a 500 jóvenes mongoles. Se dice que hay un gran número de soldados y oficiales japoneses, estacionados en el palacio del príncipe Teh, cerca de Pankiang.

Los japoneses están tratando de desviar el comercio exportador de Mongolia a través de Dolonor, en lugar de la ruta sureña, vía Kalgan, mediante el establecimiento en Changpei y en Chapser, (ambas situadas en la ruta de caravanas de Urga, capital del Estado soviético de Mongolia, a Kalgan), de oficinas de impuestos con personal japonés. Las mercaderías exportadas vía Dolonor y de ahí al Estado de Manchukuo, no serán gravadas con impuestos, pero las mercaderías que entren en China, vía Kalgan, serán sometidas a fuertes impuestos, algunos alcanzando hasta el ciento por ciento.

LOS ESTUDIANTES DE PTO. RICO PIDEN LA INDEPENDENCIA

Quieren que los políticos citen a una asamblea constituyente en la que se proclame la independencia

Un Representante americano dice que el proyecto de ley de Tyddings sobre la independencia es un camelo y que él presentará otro ante proyecto antes de terminar la semana

SAN JUAN. Puerto Rico, abril 29, (AP.).—Los estudiantes, durante una asamblea que duró dos horas, aprobaron una resolución, solicitando, de todos los dirigentes de las facciones políticas coloniales, que convoquen a sus adictos a una asamblea constituyente en la cual se trazará la Constitución Nacional y se proclamó la independencia. Sólo hubo en contra el voto de la señorita María Barceló, hija de Antonio R. Barceló, jefe del Partido Liberal, que hace poco se pronunció por la emancipación.

Durante la asamblea ondeó, en la torre de construcción de la Universidad a una altura de 160 pies, la bandera de la independencia de Puerto Rico, que es como la de Cuba, salvo que el triángulo es azul y las barras rojas.

EN FAVOR DE LA LIBERTAD DE PUERTO RICO

WASHINTON, abril 29. (AP.).—El Representante, Marcoantanio, republicano, por el Estado de Nueva York, declara que la Ley Tydings, por la cual se concederá la independencia a Puerto Rico es un camelo, por lo cual, en el curso de la presente semana, presentará un nuevo anteproyecto.

—Soy partidario, dijo de la independencia de Puerto Rico y adversario de que el dominio del país quede en manos de Wall Street.

No cree que en la presente Legislatura se apruebe una ley sobre la independencia borinqueña, pero quiere hacer constar su parecer en este problema.

IZARON EN EL AYUNTAMIENTO DE PONCE, LA BANDERA DE O. R.

PONCE, P. R., abril 29. (AP.).—Esta mañana apareció izada, en el asta de la Casa Consistorial, la bandera del triángulo azul y la estrella solitaria, símbolo de Puerto Rico independiente, en vez de las barras y las estrellas de la Unión. La policía la arrió.

VEINTE REPUBLICANOS DEL ESTADO LIBRE DE IRLANDA, FUERON DETENIDOS AYER EN DOS CONDADOS

DUBLIN, abril 29. (AP).—Prominentes personalidades del ejército republicano irlandés, organización militar que no forma parte del ejército regular del Estado Libre de Irlanda, fueron arrestadas esta noche por miembros de la policía en los condados de Cork y Limerick.

Dícese que los detenidos suman veinte, entre ellos Sean Mac Swiney, de la corporación de Cork y hermano de Terence Mac Swiney, ex Lord Mayor de Cork que falleció en una cárcel de Londres en 1920 después de una huelga de hambre que atrajo la atención del mundo entero.

Aprobó la Cámara la ley Roosevelt sobre impuestos

Fué aplastante la victoria obtenida por Landon en las elecciones 1rias. de Boston

WASHINGTON, abril 29. (AP.).—Por votación de 267 contra 30 votos, la Cámara de Representantes aprobó la ley de impuestos propuesta por el Gobierno, disponiendo la creación de impuestos hasta un total de $803.000 000. Se cree que en el Senado, al cual ha sido enviado ahora el proyecto, le harán muchas enmiendas.

Como se sabe, en él se determina un impuesto especial para continuar proveyendo a los efectos de la ley agraria.

VICTORIA APLASTANTE DE LANDON, EN BOSTON

BOSTON abril 29. (AP.).—En las elecciones primarias del Partido Republicano, según los cálculos finales, hubo los siguientes resultados:

Borah, 4,342 votos.
Hoover 7,214 íd.
Knox, 1,910 íd.
Landon, 76,710 íd.
Vandenberg, 2,117 íd.

EN MIAMI EL GOBERNADOR DE LAS BAHAMAS

MIAMI, Fla., abril 29. (AP.).—Procedente de las Bahamas llegaron hoy a esta ciudad, el Gobernador de esa colonia y su esposa, que vienen a devolver la visita que les hizo el Presidente Roosevelt, recientemente.

UN MUERTO Y 23 HERIDOS A CAUSA DE DESORDENES HABIDOS AYER EN POLONIA

OHRANOW, Polonia, abril 29. AP. En un combate entre los huelguistas que se habian apoderado de varios rompehuelgas y la policía, hubo un muerto y 23 heridos, entre ellos 14 policías.

La policía arrojó bombas lacrimogenas para dispersar a los tumultuarios.

Están preparando el gigantesco dirigible alemán "Presidente von Hindemburg" para el vuelo que hará en el mes próximo a E. U.

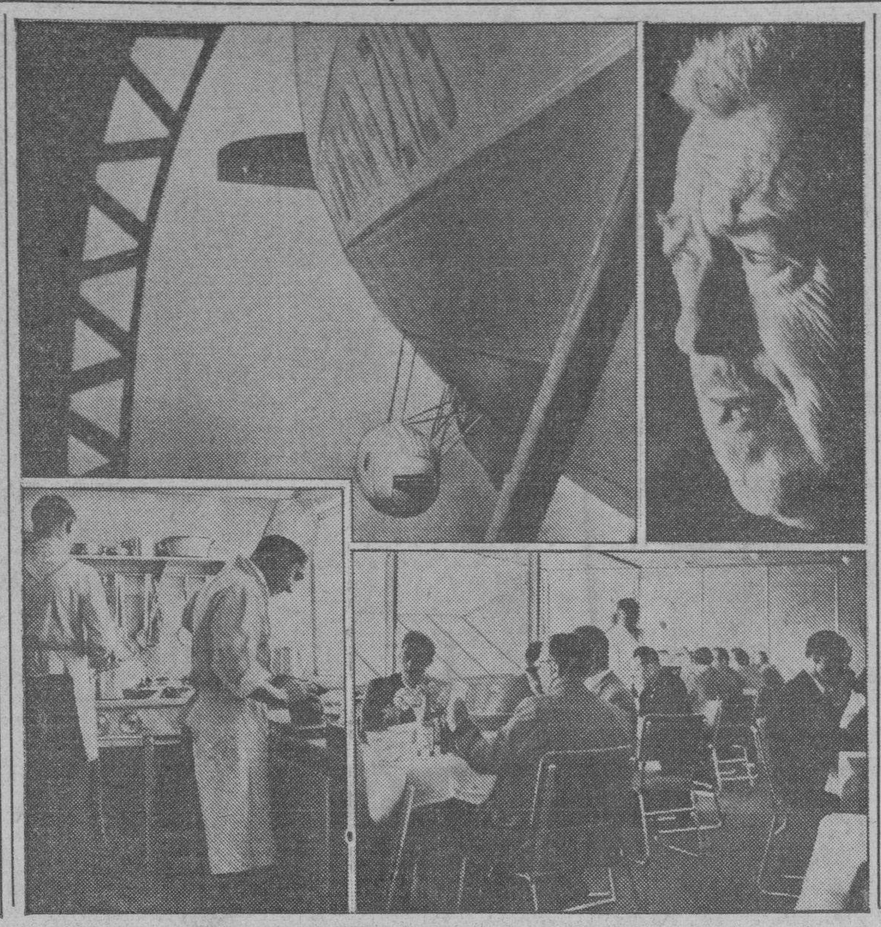

El gigantesco dirigible rígido, «Presidente Von Hindenburg», hace avíos para el vuelo a los Estados Unidos. El primer viaje de Alemania a la América Septentrional habrá de realizarlo en mayo. En la composición, una vista de la popa, en donde están montados los ovoides en hallan instalados los motores; un aspecto de la cocina y otro del modernísimo comedor. A la derecha superior, el doctor Eckener. (Fotos AP.)

Los "tres jueces del infierno" que en dos ocasiones sembraron enorme terror en París vuelven a aparecer

En anónimos amenazadores dicen que están inspirados por una voz divina para depurar a Francia mediante el fuego y dicen que volarán puentes, quemarán ferrocarriles, etc.

PARIS abril 29. (AP.).—Minos Eaco y Radamanto, los «Tres Jueces del Infierno», que en 1934 desarrollaron una campaña de terror en París, han amenazado con volver a sus actividades, quemando ferrocarriles, volando puentes, etc., si las autoridades no dan cumplimiento a sus exigencias.

Alegan los autores de los anónimos amenazadores que están inspirados por una voz divina «para depurar a la nación francesa, de la maldad, mediante el fuego». Y agregan:

«Puesto que los franceses vienen mostrando cada día ser más y más cobardes y serviles ante los malos que se han enriquecido y se niegan a aceptar toda reforma, Minos, Eaco y Radamanto pedimos que no se dicten sentencias como si fuesen soluciones de problemas aritméticos.»

El autor de estos crímenes, que es manifiestamente, un loco, no ha sido hallado por la policía, que se ha dedicado a una búsqueda cuidadosa para dar con el terrorista, o con el grupo de terroristas, que aún no se ha podido averiguar si estos hechos los ha cometido una o más personas. La primera vez que se empleó este procedimiento, fué en junio de 1934, al estallar una bomba en una estación del tranvía subterráneo, matando al jefe de la estación e hiriendo a otras dos personas. En una subestación de correos estalló una bomba, arrancando los dedos de un empleado.

Desde entonces, los paquetes postales se tratan con gran cuidado. Las desgracias producidas por estos atentados, consisten, hasta ahora, en tres heridos graves, entre ellos dos mujeres. Un obrero polaco perdió una mano. Varios obreros, que limpiaban los fanales del alumbrado público, hallaron cinco libras de chedita en una lámpara, connectada con un reloj. Los químicos afirman que la cantidad de explosivo que allí había, era lo suficientemente poderosa para destrozar una cuadra entera de París.

Después de seis meses de terrorismo, los «Tres Jueces del Infierno» se retiraron, para reaparecer en el Otoño de 1935, con una nueva serie de cartas amenazadoras, y bombas caseras.

Los miembros del Gobierno tuvieron necesidad de hacerse proteger por fuerzas especiales, para evitar atentados.

Una enmienda de los socialistas ha sido desechada

Se trataba de eliminar el artículos sobre haberes que el Estado paga al Clero

MADRID, abril 29. (WP).—La semana parlamentaria comenzó ayer con extraordinaria desanimación en la Cámara.

Unicamente la sesión de ayer tuvo un momento interesante motivado por la votación de la enmienda socialista al proyecto de prórroga de los presupuestos.

Según dicha enmienda había que suprimir la Sección Cuarta, Obligaciones generales del Estado, cuyo concepto es «Haberes del clero».

Esta enmienda provocó cierta inquietud entre los diputados de derechas, pero tanto el señor Vergara como el ministro de Hacienda consideraron que no era el momento oportuno para discutir y aprobar la supresión de los haberes del clero cuando lo que se discute es la prórroga de los presupuestos.

Llegado el momento de la votación se unieron derechas e izquierdas quedando desechada la enmienda de los socialistas.

CONSTRUIRAN OTROS DOS ACORAZADOS LA GRAN BRETAÑA Y LOS E. UNIDOS

WASHINGTON, abril 29. (AP.)—El Almirante William Stardley hizo saber en el día de hoy que la Gran Bretaña construirá en 1937 otros dos acorazados, lo cual justificará el que los E. U. adopten una resolución idéntica. El Secretario de Marina acante manifestó que es probable que el gobierno solcite los créditos que se necesitan para ese aumento.

Los dos barcos costarán de 80 a 100 millones de dólares.

Otro individuo ha sido lynchado en los Estados Unidos

Ciento doce guardias en 10 camiones evitaron que la turba matase a uno más

LEPANTO, Arkansas, abril 29. (AP.)—Hoy apareció el cadáver del negro de 19 años, Willie Kee, con un balazo en el corazón y otras dos balas en el cuerpo, en las afueras de la población. Estaba maniatado por la espalda. Una turba enmascarada sacó al infortunado individuo de la cárcel local asesinándolo en el campo, tras de haberlo flagelado horriblemente. Aseguran las autoridades que fueron impotentes para contener a los furiosos linchadores. Es la primera vez que un hecho de esta naturaleza se registra en esta zona. Lo acusaron de haber intentado ultrajar a una blanca, cargo que no se le pudo comprobar.

HUNSTSVILLE, Alabama, abril 29. (AP.) — La gendarmería nacional se vió precisada a dispersar una turba empleando gases lacrimógenos. La muchedumbre se nabia congregado frente al edificio de los juzgados, donde habría de prestar declaración, Walter Miler, joven negro, acusado de haber asesinado a Vivian Woodward, de 19 años. Fueron arrestadas dos personas. En total, la policía arrojó 12 bombas. El acusado, entre bayonetas y ametralladoras, prestó declaración, reiterando su inocencia. Le dieron escolta hasta la cárcel de Birmingham 112 guardias, que viajaban en diez camiones de motor.

Rara enfermedad que consiste en exceso de sangre

Durante una semana estuvo dando una pinta de sangre de su cuerpo a un enfermo

OMAHA, Nebraska, abril 29. (A. P.).—Después de haber dado una pinta de sangre diaria durante una semana, Theresa Thiele, de 16 años de edad, todavía tiene demasiada sangre.

Por una rara enfermedad la erythemia, elabora sangre con tanta rapidez como se le extrae.

Al mismo tiempo que la muchacha se encuentra mejor, su sangre ha servido para mantener la vida de uno de sus compañeros en el hospital Bernard Wisnieski, de 21 años de edad.

La erythemia o superproducción de glóbulos rojos es una enfermedad rara. El caso de la Thiele es excepcional, según han declarado los funcionarios de la Asociación Médica Americana de Chicago, a causa de la cantidad de sangre que puede perder sin experimentar ningún quebranto.

La causa de la enfermedad que ha motivado el ingreso de Miss Thiele en un hospital de Omaha se desconoce. Aunque la enfermedad frecuentemente causa la muerte, sus víctimas suelen vivir a menudo muchos años, gozando de excelente salud.

HA MUERTO UNA NIETA DEL NOVELISTA DICKENS

LONDRES, abril 29.—(AP).—Ethel Dickens, de 71 años de edad, nieta de Charles Dickens, famoso novelista británico, falleció hoy.

Holanda celebra el cumpleaños de la princesa Juliana

Es gran apasionada por el sport y con frecuencia se la ve paseando en bicicleta

EL HAYA, abril 29. (AP.)—Los ciudadanos holandeses izaran mañana banderas para conmemorar el cumpleaños de la Princesa Juliana, heredera de uno de los tronos más famosos del mundo. La Princesa Juliana cumple veintisite años.

Al mismo tiempo circula la siguiente pregunta: «Cuándo se casa la Princesa Juliana».

Soltera aún, la Princesa Juliana sólo tiene que casarse, según se dice, para dar el toque final a la gran popularidad de que disfruta en el reino. Cada vez que en los últimos años se rumoró que habia escogido esposo, la noticia causaba gran excitación en todo el país.

Por el momento no hay rumores de esa clase a pesar de que el pueblo vería con simpatía que Juliana uniera sus destinos al Príncipe Bertil de Suecia, tercer hijo del Príncipe heredero de Suecia.

A la Princesa Juliana, que ocupa su tiempo con los sports, los deberes del Estado y de vez en cuando algún que otro viaje de placer, no le preocupa gran cosa el matrimonio.

La mayoría de las funciones sociales a las que acostumbraba asistir su padre toca ahora presidir a la Princesa Juliana. Dedica gran parte de su tiempo a la inauguración de escuelas y exposiciones y a presidir reuniones filantrópicas y artísticas.

No ha alterado en lo más mínimo su vida democrática, y con frecuencia se le ve montando bicicleta. Este verano tomará parte en una partida de tennis en los courts públicos del Club Schveningen.

Los sports al aire libre son los favoritos de la Princesa. Cuando visito Igls, en el Tirol, el pasado invierno, practicó mucho el skiss.

Desfiles militares habrá en Rusia el primero de mayo

Un aviador soviético se dispone a hacer un vuelo a las regiones hiperbóreas

MOSCOU, jueves, abril 30. (AP)—El general Kiementy Voroshiloff, comisario de Guerra y Marina, en una proclama de primero de mayo publicada hoy, manifiesta que se está preparando una «guerra más monstruosa y destructiva que la que ya la humanidad sufrió y todas cuantas por los libros conociera», conceptuando que pudiera estallar en cualquier momento. Agregó que la Unión Soviética sigue siendo uno de los más recios baluartes de la paz.

Reclamando constante vigilancia y mejoramiento técnico de las tropas, dijo que «la Guardia Roja cuida avizoramente de nuestras fronteras, y el menor intento de atacar a la nación del socialismo, será rechazado inmediatamente con energía».

Sin decir nombres, aludió seguramente al Japón al afirmar que «se están moviendo actividades provocadoras con las más perversas intenciones».

Mañana se efectuará un grandioso desfile de la Guardia Roja ante la tribuna de los jefes militares rojos y los dirigentes de la Unión.

Vuelo ruso a las tierra hiperbóreas

MOSCOU,, abril 29. (AP)— El aviador soviético, Mihail Vodopyanof se aprestaba hoy a realizar un vuelo a la isla de Rodolfo, situada al norte del Archipiélago de Francisco José, en el Artico, en busca de los restos de la expedición norteamericana de M. Baldwin y Fiala, que descubrió esas tierras en 1903-1904. En un vuelo anterior, Vodopyanof descubrió los abrigos de los expedicionarios y gran cantidad de alimentos, enterrados bajo la costa helada.

Se cree que volará hasta el paralelo 85 por lo menos. Le acompaña el aviador Majotine, que se encuentra ya preparado.

El Parlamento de Cataluña reanudó ayer sus labores

La sesión fué dedicada a honrar la memoria de los hnos. Dencás, asesinados

BARCELONA, abril 29. (WP).—El Parlamento catalán ha reanudado sus funciones, dedicando la sesión de hoy a velada necrológica por la muerte de los hermanos Badía.

El ex consejero de Gobernación señor Dencá intervino para pedir a la Cámara que se asociara al duelo.

Dijo que no quería señalar inductores.

Miguel Badía ocupó cargos de responsabilidad—dijo—desempeñándolos con el beneplácito de los hombres que hoy gobiernan a Cataluña.

Cree que cuando un hombre se ha gastado en la política corresponde sustituirle, pero no abandonarle en la calle en momentos en que el ambiente está enrarecido por las bajas pasiones.

«La sangre de los mártires—dijo Dencás—caen sobre la conciencia de los gobernantes de Cataluña».

Luis Companys declaró que por respeto a los muertos no quería recoger los alegatos de Dencás, haciendo resaltar únicamente que el gobierno de Cataluña no tiene en sus manos el orden público.

Lea ¡ALERTA! al mediodía y el AVANCE por la tarde

EL CRITICO BURTON SE HALLABA LOCO CUANDO MATO AL AUTOR D. BOSE

LONDRES, abril 29. (AP).—El doctor Harold G. Bedford-Russell, médico inglés, declaró hoy que Douglas Burton, crítico literario, era víctima de un rapto de locura cuando atacó a Douglas Bose, de 21 años de edad, autor, con un martillo.

Germaine Shepherd, de nacionalidad belga, declaró que Burton presentaba síntomas raros de locura desde 1931, relatando que en cierta ocasión le dijo que veía una cabeza de indio que avanzaba hacia él con ánimo de matarle y en otra ocasión declaró lo siguiente: «Algo hay dentro de mí que me dice que yo debo hacer una catástrofe».

ACTUALIDAD INTERNACIONAL

AUSTRIA prepara su ejército, 30,000 hombres con 600,000 soldados movilizables a retaguardia, en los Alpes de Voralberg y en la Baja Austria. Intenta cerrar los pasos de Innsbruck, que conduce a Italia por los llamados «valles de artesa», y por Linz, que llevan a la región de Viena. Detrás de Austria, están Italia y la Pequeña Entente, que dispone de los siguientes recursos: Checoeslovaquia, 205,222 soldados profesionales y millón y medio movilizables; Rumania, ciento un mil hombres, con millón y medio de reserva, y Yugoeslavia, 138,000 y 1.300,000. Una agresión sobre Austria en estos instantes, representaría la guerra en Europa entera. Ahora bien: ¿existe esa amenaza de agresión inmediata del Tercer Reich sobre la república católica? ¿O más bien se han movilizado tropas para hacer frente a otra amenaza, de insurrección nazi en un instante como el presente, en que el régimen de Schuschnigg se encuentra muy debilitado? ¿Acaso es una maniobra justificatoria de la política de brazos cruzados frente a los últimos avances de Italia en Abisinia?

EXISTE en Francia el temor de que el crecimiento del poder de las izquierdas sea nocivo a la vida económica del país. Algunos creen que los adelantos temporales del Banco de Francia al gobierno habrán de aumentar y aun que se restará libertad de acción a ese instituto. Es muy difícil que esto ocurra, aun con los socialistas en el poder, pues todavía la política de emisiones del Banco se mantiene dentro de la línea saludable, sin llegar siquiera al margen de «segunda línea», que es del 35 por ciento. Actualmente, la cobertura oro es del doble de esa proporción. En la victoria de las izquierdas hay que ver solamente el fenómeno de la consolidación de la burguesía francesa en el republicanismo y en su mantenimiento dentro del régimen de libertades tradicionales. Con el comunismo se va sólo a la **«unidad orgánica»**, no a la **fusión**, como quieren los **«moscoutaires»**, como allí se llama a los comunistas. La unión del Frente Popular, pues, no es sino una liga de defensa republicana, en la cual no hay que precipitarse a descubrir amenazas que no existen.

EN Egipto la situación se ahora más grave que nunca. Se están celebrando unas elecciones parlamentarias que habrán de dar lugar a la formación del régimen que proclamará el nuevo rey y aceptará la regencia. Los nacionalistas han organizado a los trabajadores de los campos y se cree que obtendrán importantísimo factor en la región agrícola, donde la situación es difícil. Los 15.000,000 de habitantes que el Egipto tiene, viven en las 12,000 millas cuadradas (de las 350 mil de la superficie total del país) de tierras fértiles. Se mantiene que la nación se ahoga pr densidad demográfica excesiva y que quien tiene la culpa de esto es la Gran Bretaña en su empeño de quedarse con el Sudán, que siempre fué tradicionalmente tierra de los faraones.

PERO Inglaterra cuenta con más de 25.000 hombres en el país y un gran número de egipcios cuyos intereses están ligados estrechamente con los del protectorado. Un político, Sidky Bajá, es adversario del liberalismo y ansia valerse de la ocasión para suspender de nuevo la Constitución de 1930, mientras Nahás Bajá reclama que se mantenga ésta en su integridad y aplicación. De ello resultaría que si el nacionalismo triunfa una vez más en las elecciones, a los regentes no les quedará más recurso sino entregarles el poder. Para entonces sería difícil llegar a un nuevo convenio con Inglaterra.

CONSIDERA un representante republicano, por Nueva York, que la Ley Tydings es un camelo. Más bien parece un globo sonda. Persigue simplemente desconcertar a la opinión pública de la América Latina en vísperas de la Conferencia Interamericana de la Paz. Puerto Rico será la Irlanda de América, en su encendida y constante protesta, contra el régimen que se le impone, contrario en todo a los postulados políticos norteamericanos.

LOS italianos se aproximan a Addis Abeba. La Sociedad de las Naciones ha perdido el entusiasmo en la causa etiópica. La derrota resta siempre afectos y Hailé Selassié, arriesgando a una sola batalla la suerte de la guerra, ha resuelto el problema a Badoglio y a la corporación de Ginebra. Hasta los corresponsales norteamericanos han dejado de trasmitir los partes etiópicos.

J. L. M.

Mutuamente se acusan franceses e ingleses de ejercer influencia en las decisiones de la Liga de Naciones

Ha ocurrido un movimiento bajista en la Bolsa de París ante el temor de que la victoria electoral de los grupos izquierdistas culmine estableciendo un Gobierno socialista

PARIS, abril 29. (AP.).—En los centros oficiales franceses se decía esta noche, que los rumores acerca de las concentraciones de tropas a lo largo de la frontera austro-alemana, es una maniobra que tiene por objeto influir en las decisiones de la próxima reunión del sobreConsejo de la Liga de las Naciones, sobre la guerra italo-etiope.

Algunos funcionarios franceses, aunque declarar creer que es «muy posible» un levantamiento nazi en Austria, francamente declaran que la Gran Bretaña está haciendo una propaganca para convencer a Italia de que debe llegar a un rápido acuerdo con Etiopía, al objeto de llamar su atención hacia el problema austriaco.

Los círculos británicos, por otra parte, aseguran que «Francia es la que está haciendo una activa propaganda» para convencer a la Gran Bretaña de que debe levantar las sanciones contra Italia si se quiere que la independencia de Austria sea defendida por el ejército del Primer Ministro Mussolini.

Dicen los funcionarios franceses que Viena ha dado «seguridades absolutas» a Francia de que los movimientos de tropas en Austria son puramente rutinarios.

Agrega que cualquier intento de Anschluss o unión de Alemania y Austria, significaría «la guerra para toda Europa, y que eso lo sabe Hitler».

Alemania, siguen diciendo, «no acometerá tal acción» hasta que haya completado las fortificaciones de la Renania.

SE TEME QUE SE ORGANICE UN GOBIERNO SOCIALISTA EN FRANCIA

PARIS, abril 29. (AP.).—La posibilidad de que la victoria de las izquierdas sea decisiva en las elecciones complementarias del domingo, fecha en que se celebra la segunda vuelta, ha hecho que ocurra un movimiento bajista en la Bolsa, en la cual, los valores del Banco de Francia perdieron 675 francos en sus cotizaciones, o sea, el 15 por ciento. Los valores del Estado se desplomaron también, al igual que los de las industrias de guerra, por el temor que existe de que los socialistas nacionalicen esos establecimientos.

Se asegura que en caso de confirmarse más todavía el triunfo de la izquierda, los socialistas constituirán gobierno con respaldo de comunistas, radicales y radicales socialistas habiendo quienes afirmen que León Blum será el próximo Jefe del Gobierno. Se concede poca fuerza a este rumor.

Las izquierdas han retirado a sus candidatos flojos, con el fin de que sus votos vayan a reforzar los de los más fuertes.

DECLARADO SIN LUGAR EL RECURSO PRESENTADO POR EL EX-PTE. AYALA

LA ASUNCION, abril 29. (AP.)—El tribunal supremo declaró sin lugar la petición del ex-Presidente Ayala para que se le permita ausentarse del país.

Hoy se constituyó en esta sociedad, «Amigos de la Revolución Mexicana», la cual aboga por la formación de un «Partido Nacional Revolucionario del Paraguay», calcado del que en México existe, para apoyar el régimen del Presidente Franco.

EL AVIADOR LINDBEDGH Y SU ESPOSA REGRESAN AYER DE FRANCIA A INGLATERRA

LONDRES, abril 29. (AP).—El coronel Charles A. Lindbergh y su esposa, que salieron hoy repentinamente de Francia, a causa de no haber podido guardar el incógnito, llegaron esta noche a Folkestone por la vía aérea. Inmediatamente tomaron su automóvil y partieron con rumbo desconocido, creyéndose que hayan ido a su residencia en Long Barn, en Feald, Kent.

HJALMAR SCHACHT FIRMO UN CONVENIO COMERCIAL CON EL SOVIET DE RUSIA

BERLIN, abril 29. (AP).—El doctor Hjalmar Schacht, ministro de Economía, firmó hoy un convenio con el Soviet de Rusia, regulando los pagos comerciales de 1936, pero se ignoran los detalles.

Anualmente se han firmado convenios análogos, pero las negociaciones de este año se habian demorado.

Hubo siete muertos y 23 heridos en los desórdenes que ocurrieron ayer en Egipto a causa de las elecciones

El Príncipe Farouk ha demorado el regreso a us patria a causa, según se cree entablado de la competencia entre la Gran Bretaña y Francia para ganar la amistad del Rey

LONDRES, jueves, abril 30. (AP) Comunícase de un despacho de El Cairo que en una trifulca ocurrida en el distrito de Sinhewan, en Egipto, durante las elecciones, hubo siete muertos y 23 heridos.

El Príncipe Farouk embarcará en Marsella rumbo a Egipto

ROMA, abril 29. (AP)— La competencia británica e italiana por la amistad egipcia es responsable, según se cree en los centros informados de los cambios que se han hecho en el último momento acerca del viaje del Príncipe heredero Farouk, nuevo Rey de Egipto.

Farouk, que estaba en Londres cuando se le informó ayer la muerte de su padre el Rey Faud, tenía que llegar mañana a Venecia en el expreso de París, a fin de embarcar para Alejandría en el trasatlántico italiano «Victoria».

Hoy recibió la compañía de vapores un mensaje cancelando la orden en virtud de la cual se habían separado camarotes para el Príncipe.

Anúnciase que Farouk embarcará en Marsella a bordo del trasatlántico británico «Viceroy of India», escoltado por el acorazado «Ajax».

Hoy se enterrarán los restos del Rey Faud de Egipto

EL CAIRO, Egipto, abril 29. (AP). El cadáver del Rey Faud llegó hoy a la puesta del sol al Palacio de Abdin, en el Cairo, desde la residencia real veraniega, donde falleció ayer el monarca.

La procesión, precedida por fuerzas de caballería con las lanzas enlutadas, recorrió las principales calles de la capital, que se hallaban llenas de público. El féretro era conducido por un armón y estaba cubierto por la bandera de Egipto.

Fuerzas de infantería cubrieron la carrera y otros batallones formaban parte de la procesión fúnebre.

El Rey Faud, que falleció a los 68 años de edad, será inhumado mañana. Su sucesor, el Príncipe Farouk, que cuenta 16 años de edad fué proclamado oficialmente anoche y los estudiantes que formaron hoy en la procesión fúnebre cantaban «Viva Farouk, Rey de Egipto y de Sudán».

El joven monarca, que estará durante dos años bajo una regencia, saldrá mañana de Londres y hará el viaje por ferrocarril y por mar.

La muerte de su padre, causada por una afección cardíaca y una infección en la garganta, ha interrumpido los estudios que hacía el Príncipe en Inglaterra.

El 2 del próximo mayo se celebran las elecciones parlamentarias. Los tres estadistas que han sido escogidos para formar la regencia—cuyos nombres no se han divulgado—jurarán los cargos ante el Parlamento.

M.E.C.D. 2016