1A SECCION 1

SERVICIO DE ASSOCIATED PRESS. Esta queda autorizada para usar nuestro servicio y noticias de información.

HILO DIRECTO CON NUEVA YORK

DIARIO DE LA MARINA

El DIARIO DE LA MARINA es el periódico más antiguo de Cuba. Fué fundado en el año mil ochocientos treinta y dos.

SERVICIOS ESPECIALES DE ESPAÑA

1A SECCION

AÑO CIV.—NUM. 39 ACOGIDO A LA FRANQUICIA POSTAL LA HABANA, VIERNES, 14 DE FEBRERO DE 1936.—SANTOS VALENTIN Y JUAN BAUTISTA DE LA CONCEPCION TIEMPO PARA HOY: VARIABLE PRECIO: 5 CENTAVOS

NO CONCEDERA EL GOBIERNO MUCHOS INDULTOS EL DIA 24 DE FEBRERO

EL TENIENTE MENENDEZ DESEA LLEGAR AL AERODROMO DE TABLADA ESTA TARDE A LA UNA

ESTA HERIDO EL JEFE DEL SOCIALISMO FRANCES

LOS MONARQUICOS APALEARON A LEON BLUM CUANDO SE DISPONIA A IR AL SEPELIO DE BAINVILLEX

Le dieron de bastonazos y lo pisotearon. Salvó la vida gracias a unos albañiles. Los socialistas trataron de asaltar ayer tarde el periódico de los «Camelots du Roi»

IMPRESIONES

LAS elecciones que se han de celebrar en España el domingo próximo constituyen un cuerpo a cuerpo formidable entre el comunismo y el anticomunismo.

De ahí que se haya movilizado toda la nación, sin distingos de edad, ni de sexo, ni económicos, ni ideológicos.

A pocos días de la gran batalla, Largo Caballero se ha encargado de abrir los ojos, ¿a los suyos?, no, a los de la acera de enfrente, esto es, a todo el que se sienta cualquier cosa menos marxista.

Quizás sea éste el único servicio realmente valioso que debe España a ese sumiso servidor del Kremlin.

No se engañe nadie—ha venido a decir el tal Largo Caballero—; si aceptamos la colaboración de elementos no marxistas es para llegar más pronto a la meta, y nuestra meta es acabar con todos, con todos los que no se acomoden a la instauración del soviet en España.

Eso, desde luego, ya se sabía sin que Largo Caballero lo dijese. Cae tan dentro del orden natural de las cosas como el que la huelga que estalló aquí en Cuba hace once meses hubiese producido (de haber triunfado) una matanza general de burgueses que, con la etiqueta de abecedarios y auténticos, creían poder dominar y usufructuar la nueva situación revolucionaria.

Largo Caballero ha pecado de sinceridad, por lo que deben estarle agradecidos todos los españoles que no participen de sus ideas; y no decimos que también los suyos porque esos no son españoles, ya que, para el marxista puro, la patria es un mito, invención de burgueses, secreción del capital en convivencia con los curas, fabricantes estos últimos de eso que llaman religión y que no es sino envilecedor opio del pueblo.

Ante el peligro común, es fácil prever que republicanos y monárquicos se coliguen para conjurarlo, del mismo modo que en las naciones se zanjan las luchas intestinas cuando se ciernen sobre ellas peligros mucho más graves que amenazan desde el exterior.

Este del marxismo es infinitamente más inquietante para los pueblos civilizados que las invasiones de los ejércitos enemigos. En primer lugar, porque a un ejército invasor se le puede contener en las fronteras, lo que no ocurre con los marxistas, que trabajan dentro de casa y que cuando dan señales de vida es porque ya han invadido hace tiempo, corrompiéndola, la mente de las multitudes ignorantes.

En segundo lugar, porque las tropas de una nación enemiga pueden asolar el territorio, destruyendo cosas materiales de valor extraordinario; pero las hordas marxistas, al par que arruinan económicamente a los pueblos, los devastan moralmente aniquilando la institución de la familia, el concepto del honor, la creencia en el más allá, los derechos individuales y todos aquellos sentimientos que distinguen al hombre de la bestia.

No puede, pues, concedérsele beligerancia al legítimo auriga de los cuatro caballos apocalípticos. Puede un monárquico transigir con una forma de gobierno republicana y aun llegar a convencerse de que es la más idónea para procurar la ventura de un pueblo, y viceversa. Pero ni al uno ni al otro habrá quien los persuada de que el individuo tiene que disolverse en el Estado como un terrón de azúcar en una cuba de agua; de que su hija ha de prestarse, sin protestas, a satisfacer las «necesidades sexuales» de sus camaradas, so pena de ser tenida por mujer del *ancien régime*, lo que equivale a tener que pegarse un tiro; de que los hijos de uno no son de uno, sino del Estado, concepción de la paternidad muy peregrina y muy propia de los «hijos de nadie» que la concibieron y de los que tratan de imponerla; de que el creer en la existencia de una vida mejor es un crimen que se paga con la muerte; de que no existe otro trabajo apreciable que el manual, por lo que Aristóteles debe inclinarse ante el más humilde limpiador de botas; de que... pero ¿a qué seguir? No puede convencerse a ninguna persona normal, viva en España o en el Manchukuo, de que ese aquelarre que se llama Rusia pueda ser tomado como ejemplo digno de imitación, sino como aviso de lo que es capaz de dar de sí el marxismo cuando se sale de la literatura y toma posesión de un país cualquiera.

EXIJA el SUPLEMENTO en ROTOGRABADO con esta EDICION

Leon Blum

PARIS, febrero 13. (AP).—Los monárquicos han declarado que «no significa nada ni será observado» el decreto emitido hoy por el gabinete Sarraut y promulgado por el presidente Lebrun, declarando disueltas las organizaciones militantes monárquicas de toda Francia, conforme a la petición hecha por los socialistas, cuyo jefe, León Blum, fué atrozmente golpeado y ultrajado por los «Camelots du Roi», en los momentos en que el líder izquierdista se hallaba esperando por su auto, que lo conduciría en el cortejo fúnebre de M. Jacques de Bainvillex, el notable historiador, fundador de la «Liga de Acción Francesa». Dicen los socialistas que los monárquicos arrancaron a su jefe del carruaje, le dieron de bastonazos en la cabeza y luego lo hicieron rodar por el suelo, injuriándole. Merced a la intervención de unos albañiles socialistas que trabajaban cerca del lugar en que se desarrollaba tan violenta escena, el líder del socialismo francés no sufrió mayores lesiones.

En el Parlamento el hecho produjo graves interpelaciones, cruzándose discursos de gran vehemencia, en que los moderados y los izquierdistas coincidieron para demandar del Gobierno una actuación más enérgica contra los que tales desmanes provocaron.

Una vez publicada la orden, la policía hizo una visita domiciliaria al local de la Liga de Acción Francesa, requiriendo la entrega de las llaves y de las listas de los afiliados, y ocupando documentos. León Daudet y Cahrles Maurrás se negaron a acceder a la exigencia de la policía, manifestando que su negativa era constitucional.

Se han formulado acusaciones de incitación al asesinato contra Maurrás por los artículos que han salido en el periódico, principalmente uno que se imprimió en la edición del 13 de enero, en que se demandaba por «L'Action Francaise» que «los buenos franceses» llevaran una lista de 140 diputados que habían favorecido las sanciones de la Liga contra Italia, «para que se sepa a quiénes hay que castigar cuando las sanciones lleven a la guerra».

León Blum fué conducido al hospital a toda prisa, por temerse que su preciosa existencia se hallase en peligro. Felizmente, su vida no se hallaba en trance alguno de escapar, porque la herida más grave que sufrió fué una descalabradura en la que le dieron cinco puntos, en el cuero cabelludo. Dicen los médicos que se le resquebrajaron los parietales, con pérdida de mucha sangre y posibles complicaciones.

La disposición del ministerio fué dirigida contra «L'Action Francaise», los «Camelots du Roi», con cuartel en el edificio de la primera, y la «Federación Nacional de Estudiantes de la Acción Francesa».

El presidente, para esta disposición, ha puesto en vigor el decreto del 10 de enero de 1936, para la supresión del motín político. Ante el Parlamento, el presidente Sarraut había prometido a los socialistas que se castigaría en forma apropiada a los agresores de León Blum.

Los socialistas prorrumpieron en aplausos y aclamaciones al jefe del Gobierno cuando el derechista Edouard Soulier, intentó explicar el incidente. La sesión había tomado un aspecto turbulento, cuando M. Sarraut, aprovechando la oportunidad que se le ofrecía enunció que «estos momentos no son para la persecución de los individuos, sino para ir directamente contra los focos de donde ha partido la agresión».

Vicent Auriol, hablando en nombre del socialismo, dió las gracias al Presidente del Consejo, y tomó la palabra, en un fogoso discurso, para acusar a Maurrás y Daudet de la agresión contra León Blum.

Franklin Bouillón, moderado, del centro, invocó la unión con los socialistas para atacar rudamente a los monárquicos, uniéndose en la protesta de las izquierdas.

Poco después de la reunión del Parlamento, M. Sarraut se reunió con los ministros, emitiéndose una nota concebida en los siguientes términos:

«El presidente del Consejo, M. Albert Sarraut, sometió en su condición de ministro del Interior, al Presidente de la República, M. Lebrun, un decreto, de conformidad con la ley del 10 de enero de 1936, disolviendo la Liga de Acción Francesa, con dirección central en París, la Federación de Camelots du Roi, en la misma dirección y la Federación Nacional de Estudiantes Universitarios de la Acción Francesa».

Tan pronto como en París se tuvo conocimiento de la agresión de que había sido objeto M. León Blum, los socialistas comenzaron a mover sus grupos de combate, por lo cual la Policía procedió a proteger los edificios de la Acción Francesa, con el fin de evitar agresiones. Los socialistas habían amenazado al Gobierno con abandonar la coalición actual si disponía la protección de las agrupaciones militantes de la derecha.

Se afirma que algunas entidades extranjeras han querido sacar provecho del incidente, para hacer publicidad para sus partidos.

Con motivo de que en la margen izquierda del Sena los estudiantes han tomado una actitud sediciosa, en el empeño de hacer abandonar el cargo que en la Sorbona tiene el profesor Gastón Jeze, consejero que fué de Abisinia, en los debates de Ginebra.

M. Sarraut, en su discurso de la Cámara de Diputados, manifestó que «el Gobierno considerará insoportable que continúen impunemente los actos de provocación, de incitación a la violencia y aún de asesinato, por lo cual se apelará al empleo de las armas de que el Estado dispone».

Poco después, la Cámara tornaba a la tranquilidad, entrando en la discusión del proyecto de ley ratificando el pacto ruso-francés.

Se produjo una trifulca entre monárquicos y socialistas en el distrito donde la Acción Francesa tiene su foco de actividades, pero no hubo heridos en la colisión. Se hicieron varias detenciones.

APROBO EL CONSEJO DE ESTADO EL DECRETO QUE TRATA DE LA NUEVA ORGANIZACION DE LA MARINA

33 MUERTOS POR EL FRIO EN E. UNIDOS

Se cree que en Europa han sucumbido por igual causa unas doscientas personas

CHICAGO, febrero 13. (AP). — Se calcula que en los países de Europa afectados por la tormenta de nieve han perecido unas doscientas personas y en los Estados Unidos, 33; contándose 28 muertos por incendios en varias partes de la Unión.

Las cuatro quintas partes de los Estados Unidos se encuentran hoy bajo los efectos de las lluvias torrenciales y las nevadas; muchas poblaciones están bloqueadas por efecto de las inundaciones.

Los guardacostas están auxiliando a varios buques en peligro.

La cosecha de tabaco sufre en Pinar del Río grave daño a causa de la fuerte lluvia

PINAR DEL RIO, febrero 13. DIARIO, Habana.—Durante varias horas cayeron en esta región, torrenciales lluvias acompañadas de fuertes ráfagas de viento, destruyendo el resto de las cosechas de tabaco que quedaba sin cortar. Con tal motivo la situación de los campesinos pinareños, es en extremo calamitosa.—**Rodríguez,** Corresponsal.

Llega hoy : : : : Margarita Xirgu

TEMPRANO en la mañana de hoy arribará a nuestras costas el «Orinoco», que nos trae a Margarita Xirgu y a su compañía dramática. Sin más tiempo que el indispensable para recibir los saludos y agasajos de nuestro mundo intelectual y artístico y de la sociedad cubana en general, la ilustre actriz española pasará del barco a la escena a interpretar la protagonista de «La dama boba», de Lope de Vega, obra con que inaugura su segunda temporada en la Habana.

Margarita Xirgu no necesita presentación. De su actuación de hace años dejó entre nosotros hondo e imperecedero recuerdo. A través del tiempo, su arte ha venido enriqueciéndose y acendrándose, hasta lograr un grado de consciencia, de madurez y de equilibrio en que no la supera ninguna de las actrices que hablan hoy en nuestro idioma.

Aunque ya el DIARIO DE LA MARINA, por conducto de su crítico teatral Dr. Francisco Ichaso, anticipó por radio su bienvenida a Margarita Xirgu en un acto del que dimos cuenta ayer desde la sección correspondiente, reitera hoy su saludo a la gran artista de nuestra raza.

EL NEGOCIADO DE POLICIA DE GOBERNACION PASARA AL FIN A LA SECRETARIA DE DEFENSA

Se trata de eximir del pago del impuesto del timbre a las sociedades benéficas que no ofrezcan a sus socios otros beneficios que los de esa índole. El impuesto a la carne

CELEBRO sesión ordinaria en la tarde de ayer el Consejo de Estado, siendo en ella aprobado un proyecto, procedente del Consejo de Secretarios, en el que se establece, al igual que se hizo con la Policía Nacional y con el Ejército Constitucional, la nueva organización de la Marina de Guerra.

Fué presidida la sesión por el doctor Giménez Lanier y asistieron a ella dos consejeros doctores Muxó, que actuó de secretario, Angulo, Remos, Moleón y Alvarez Arcos.

El doctor Cartañá excusó su ausencia por encontrarse indispuesto.

Fué designado el doctor Angulo ponente especial de un proyecto del Consejo de Secretarios, en el cual se señalan los requisitos necesarios para desempeñar cargos de consultores técnicos de la Secretaría del Trabajo.

Se acordó oír, en la sesión del próximo jueves, a la Asociación Farmacéutica Nacional y a la de Comerciantes de Farmacia en relación con el proyecto de ley que trata sobre esta materia.

También en esa sesión serán oídos los cantadores públicos, a fin de discutir después el proyecto sobre ejercicio de dicha profesión.

Conocidas dos comunicaciones del Tribunal Superior Electoral sobre particulares relacionados con la aplicación del artículo 83 del Código Electoral, que haría demorar cerca de dos meses la celebración de escrutinios en la Provincial de Oriente, se acordó pasarlas al doctor Angulo para que informe.

Dada cuenta con un telegrama del delegado de los Ferroviarios de Holguín protestando de la modificación de la Ley del Cincuenta por Ciento, se acordó pasar el asunto al doctor Alvarez Arcos, que estudia esa cuestión.

Leída una comunicación del señor Carlos Gárate, rogando la más urgente discusión del proyecto sobre Propiedad Industrial, se acordó que, estando ese asunto en estudio de los señores Alvarez Arcos y Cartañá, se esperara a que ellos rindiesen su dictamen para discutirlo con la mayor urgencia.

A la Comisión de Asuntos Jurídicos pasó un escrito del Centro de la Propiedad Urbana y Rústica de Cienfuegos, interesando que el decreto-ley número 40 de este año sea aplicado a los procedimientos señalados en la Ley de Impuestos Municipales y en el Reglamento de Aguas.

Pasó el doctor Alvarez Arcos un escrito del Centro de la Colonia Española de Camagüey haciendo suya la exposición del Club de Cantineros de Cuba sobre la Ley del Cincuenta por Ciento.

El Consejo se dió por enterado de una comunicación, firmada por el presidente y el secretario del Consejo de Veteranos de la Independencia de Santiago de Cuba, felicitándolo por el «patriótico proyecto de decreto-ley que dispone que las cantidades que actualmente se descuentan de las pensiones de los veteranos se destinen a la creación de un asilo, en la capital de la República para los soldados de la Independencia.»

Por unanimidad fué aprobada una ponencia del doctor Remos al proyecto del Consejo de Secretarios disponiendo que el Negociado de Policía de la Secretaría de Gobernación pase a figurar en la Secretaría de Defensa. El ponente se muestra partidario de esta medida; pero no cree justificado que del mismo modo pase a la Secretaría de Defensa el Negociado de Ciudadanía Cubana, que no pertenece a Gobernación, sino a la Secretaría de Estado.

Se acordó remitir al Consejo de Secretarios, conjuntamente con el proyecto modificado, copia de la ponencia.

El doctor Moleón fué designado ponente para dictaminar un proyecto del doctor Remos eximiendo a las sociedades benéficas, que no ofrezcan a sus asociados más beneficios que los de esta índole, del pago de los sellos del timbre que están obligadas a fijar en sus recibos de cuota (artículo VI, inciso N, Ley 250 de 1935).

Se dió cuenta después con una documentada ponencia del doctor Remos al proyecto de decreto-ley del señor Alberto Falcón, como Presidente de la Asamblea de Artistas, Profesores y Alumnos de Música, creando la Escuela Nacional de Música y Arte Doméstico. En dicha ponencia el doctor Remos narra, en párrafos brillantes, la historia del desenvolvimiento del arte en Cuba y hace una vibrante exposición de cuanto pudiera lograrse, con la creación de esa Escuela, en beneficio de la vida artística nacional.

El Consejo acordó repartir copias de dicho trabajo para discutirlo en una próxima sesión.

El doctor Alvarez Arcos cambió impresiones con sus compañeros sobre el proyecto que impone dos pesos por el transporte e introducción de cada cien kilos de carne en este Municipio para el consumo público, informando que si el Consejo así lo deseaba, podía rendir verbalmente su ponencia.

Se acordó que la formulara por escrito y que se repartieran copias de la misma, para discutirla en la sesión del próximo lunes.

Se proyecta implantar el Carnet de extranjeros en E. U

WASHINGTON, febrero 13. (AP.) —El senador demócrático, por la Carolina del Norte, Reynolds, presentó a la Alta Cámara un proyecto de ley, haciendo obligatorio el registro de extranjeros en los Estados Unidos y disponiendo la expulsión de los «indeseables». Los extranjeros, que son unos 7 y medio millones, deberán inscribirse dentro de un semestre en la estación de correos más próxima.

LA ARENA LE IMPIDIO SALIR DE CABO JUBY

Si no puede terminar hoy su vuelo, seguramente aplazará la salida para el lunes, 17

LAS PALMAS, Canarias, febrero 13. (AP.)—Grandes temporales de arena obligaron hoy al teniente Antonio Menéndez, de la Marina Constitucional de Cuba a aplazar su salida esta mañana, desde Cabo Juby, Río de Oro, rumbo a Sevilla, España.

El aviador se presentó en el aeródromo de Cabo Juby muy de mañana e hizo los preparativos para completa la última etapa de su vuelo desde Camagüey, Cuba, a Sevilla, según informan las noticias de la Transradio recibidas en esta ciudad.

Después de realizar varios intentos de despegar el avión del campo en medio de una tormenta de arena, el piloto decidió esperar hasta mañana, confiando en que para entonces habrán mejorado las condiciones.

Durante su estancia en el aeródromo las personas que acudieron a verle partir le hicieron numerosas preguntas acerca de los contratiempos que sufrió en las primeras etapas del vuelo, cuando una avería en el tanque le obligó a descender en la Guayana Inglesa y más tarde, cuando llegó a Belem y fué detenido por las autoridades brasileñas a causa de no estar provisto de las credenciales correspondientes.

El teniente Menéndez contestó a todas las preguntas y declaró que no tenía la menor queja del avión.

Así que se convenció de que le era imposible reanudar hoy el vuelo lo puso en conocimiento de las autoridades de Sevilla, que estaban esperando su llegada.

PIDEN AL AVIADOR QUE DEMORE EL VUELO EN CABO JUBY

MADRID, febrero 13. (AP.)—El Gobierno español ha solicitado que el teniente Antonio Menéndez, de la Marina Constitucional cubana, que está realizando un vuelo a Sevilla, aplace la última etapa hasta después de las elecciones en el caso de que mañana no pueda reanudarlo.

Una tormenta de arena obligó hoy al teniente Menéndez, que se halla en Cabo Juby, Africa, a aplazar el vuelo a Sevilla.

El Gobierno está preocupado, por entender que si el teniente Menéndez no llega mañana, la recepción que se le haga, no obstante las grandes simpatías que ha despertado su vuelo, no tendrá la resonancia que se quiere, a causa de las elecciones. La campaña electoral está terminando y el Gobierno tiene que concentrar toda su atención en el orden público y no puede distraer un solo momento, por ahora, en otra cosa.

El ministro de Estado, señor Urrutia, se comunicó hoy con el Encargado de Negocios de Cuba, señor Manuel Serafín Pichardo, que se halla en Sevilla, dándole cuenta de la situación y le sugirió que el teniente Menéndez espere hasta el lunes o el martes de la semana próxima, si es que mañana viernes no logra despegar en Cabo Juby.

EL ENCARGADO DE NEGOCIOS DE CUBA TIENE NOTICIAS DEL TENIENTE MENENDEZ

SEVILLA, febrero 13. (AP.)—El Encargado de Negocios de Cuba, señor Manuel Serafín Pichardo, que espera en ésta la llegada del teniente Antonio Menéndez, de la Marina Constitucional de Cuba, que se encuentra en Cabo Juby, Africa, con su avión «Cuatro de Septiembre», anunció hoy que había recibido noticias del aviador, dándole cuenta que no había podido despegar a causa de una tormenta de arena.

La noticia fué comunicada a millares de personas que no pudieron ocultar el disgusto que les producía la demora, las cuales estaban preparadas para tributar un grandioso recibimiento al aviador.

Dijo el Encargado de Negocios a la Associated Press, que el teniente Menéndez le había enviado un radiograma comunicándole que durante cuatro horas había estado tratando de salir de Cabo Juby, pero que a las diez de la mañana abandonó el intento. Agregó que el teniente Menéndez realizará otro esfuerzo para llegar mañana al aeródromo de Tablada, entre las doce y la una de la tarde.

El aviador trasatlántico capitán Ignacio Jiménez telegrafió a Pichardo, manifestándole que sus obligaciones militares le impedían participar en las fiestas organizadas en Sevilla en honor del teniente Menéndez, pero que saludaría al aviador cubano en Madrid.

ANTES DE MAYO SE PROMULGARA OTRA AMNISTIA

En el Consejo de esta tarde se presentarán solicitudes de créditos para hacer pagos

TENDRA efecto esta tarde en Palacio el Consejo ordinario correspondiente a la semana actual.

Según informes recogidos en aquel centro oficial, el Secretario de Gobernación presentará un proyecto de decreto-ley consignando un crédito de $110.000.00 destinado a saldar haberes devengados por funcionarios de las Juntas Electorales.

Refiriéndose a otros asuntos que serán llevados al Consejo, el Secretario de la Presidencia doctor Andrés Domingo, manifestó que se planteará el problema del pago a los jueces suplentes.

Es muy posible que se apruebe un crédito de $60.000.00 para la expresada atención.

El proyecto es del Secretario de Hacienda.

Otras demandas de créditos se formularán al Consejo para cubrir necesidades de las Secretarías del Trabajo, de Obras Públicas y de Comercio.

LAS PROXIMAS AMNISTIAS.—El Secretario de la Presidencia declaró que por el momento el Gobierno estudia el proyecto de conceder algunas amnistías —tres o cuatro a lo más— para el 24 del presente mes de febrero.

Añadió que esa gracia había sido solicitada insistentemente por numerosas entidades.

En cuanto a una ley de perdón general, aclaró el doctor Domingo, que el Gobierno, de promulgarla, no será por ahora, sino en las proximidades de hacer entrega del Poder al doctor Miguel Mariano Gómez, electo Jefe del Estado en los comicios del 10 de enero.

Finalmente agregó el doctor Domingo que de momento, no hay sobre la mesa del Consejo, ningún asunto de especial importancia que resolver; y que el Gobierno se limitará a solucionar, de ahora a mayo, en que habrá de cesar, aquellas cuestiones urgentes que se vayan presentando.

Relata el Teniente Menéndez su vuelo sobre el Atlántico

(Por Antonio Menéndez Peláez)

CABO JUBY, Río de Oro, Africa, febrero 13. (AP.)—Gracias al perfecto funcionamiento de mi motor Wasp y al espléndido comportamiento de mi aeroplano Lockheed, he realizado al fin la ambición que concebí desde que comencé a volar: ser el primero que hiciera el vuelo desde Cuba a la Madre Patria.

Ha sido una gran experiencia, llena de dudas y de desalientos a veces y debo confesar que cuando las condiciones del vuelo eran malas abrigué algún temor, pero que ahora me siento completamente feliz.

Encontré una fuerte tormenta a las tres horas y media de salir de Natal, Brasil, y durante cuatro horas me ví obligado a volar a ciegas. El cielo se había convertido en unas cataratas y la visibilidad era cero.

Volaba completamente a oscuras a pesar de ser todavía de día. Creedme que me sentí sobrecogido de temor algún tiempo, pero cuando salí del área de la tormenta tuve la oportunidad de calmar mis nervios.

El resto del vuelo sobre el Atlántico del Sur se desenvolvió en condiciones de tiempo variables, pero no encontré más temporales hasta que salí de Bathurst.

«Tenía mucha fe en mi aeroplano y su valiente comportamiento durante las tormentas que pasé justifican esa fe. Jamás falló el motor, ni siquiera cuando hice el vuelo a ésta desde Bathurst en una tormenta de arena que llenaba el cielo convirtiéndolo en una gran sábana.

La arena chocaba con mi aeroplano como balas y llegué a preocuparme por mi pobre motor. Llegué a creer que la arena se introduciría en el motor y lo haría pedazos, pero el examen detenido que hice a mi llegada me demostró que estaba en las mismas condiciones que cuando salí de Cuba.

Ha sido la primera vez que he volado a través de una tormenta de arena, y puedo decir que es una experiencia terrible. Gracias a mi cuidadoso entrenamiento en navegación pude localizar el aeródromo de Cabo Juby a pesar de que no podía ver en ocasiones a más de cinco pies de distancia.

Cuando salí de Bathurst no había el menor indicio de temporales de arena. Pude ver una caravana de camellos perfectamente, a pesar de que volaba muy alto.

Los oficiales españoles se interesan mucho por mi vuelo y me han sido de gran ayuda. Intentaron desalentarme para que no hiciera hoy (jueves) el vuelo a Sevilla a causa del mal tiempo, pero yo estaba deseoso de seguir y en vano intenté despegar el avión.

Después de casi cuatro horas de esfuerzos, finalmente acepté el consejo de los oficiales españoles, pero estoy resuelto a partir en la mañana del viernes si es posible. Espero salir a eso de las nueve de la mañana y confío en llegar a Sevilla a eso de las tres de la tarde.

Por medio de la Associated Press deseo saludar al Gobierno cubano y a todos los amigos de Cuba y de los Estados Unidos.

Interesantísima sesión celebrada anoche en la Academia de Ciencias

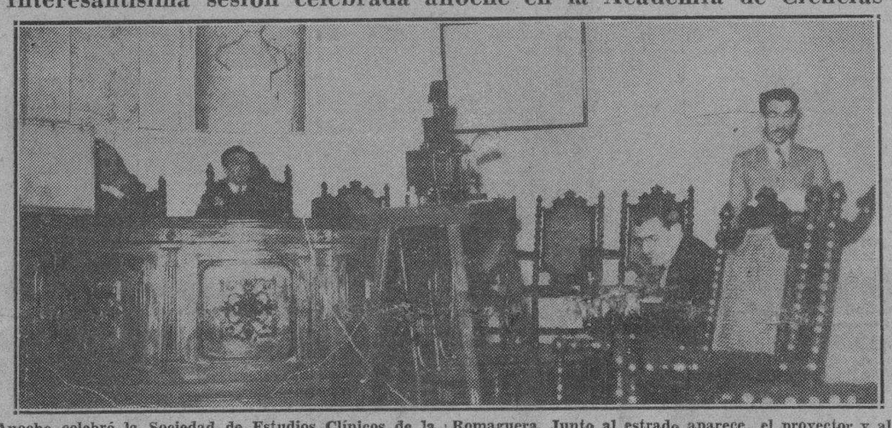

Anoche celebró la Sociedad de Estudios Clínicos de la Habana una sesión interesantísima en el paraninfo de la Academia de Ciencias. Se desarrolló en ella todo un programa científico, desde el punto de vista radiológico, y constituyó un verdadero acontecimiento. En la fotografía que insertamos puede verse la presidencia del acto, en la que aparecen los doctores José M. Martínez Cañas y Luis Romaguera. Junto al estrado aparece el proyector y al fondo la pequeña pantalla en que se mostraron las placas radiográficas de los casos. Finalmente, al extremo de la izquierda, se encuentra el doctor Luis Fariñas, dando lectura a sus consideraciones sobre un sarcoma del maxilar inferior, tratado satisfactoriamente por radioterapia. (Vea amplia información de dicha sesión en la Pág. tres).

HA SIDO LOCALIZADO UN GRAN AVION ALEMAN CON PASAJEROS CAIDO CERCA DE LAS CANARIAS

Berlín niega que ocurriera ningún accidente. Supone que se trata de un aparato galo

MADRID, febrero 14. (Viernes). (AP.)—El periódico «Ahora», de esta capital, ha recibido un despacho de su corresponsal en Santa Cruz de Tenerife, Canarias, anunciando que un hidroplano alemán, que había caído en el mar con 30 pasajeros, había sido «hallado».

Agrega el despacho que el buque porta-aviones británico «Furious», que tenía órdenes de salir en busca del avión, ha recibido instrucciones de permanecer en aquel puerto, donde se halla desde hace varios días.

Los mensajes de Berlín dan cuenta de que el ministerio del Aire de Alemania niega que haya ocurrido ningún accidente a un hidroplano alemán en las Azores, agregando que probablemente se trata de algún aparato francés desaparecido hace tiempo.

La agencia británica «Reuter», informa que el aeroplano alemán «Samun» había llegado sin novedad a las Azores después de un vuelo de prueba desde Las Palmas, Canarias.

De Lisboa participan que no se tienen noticias de las Azores ni de Madeira acerca de la existencia de ningún avión en aquella área, excepto el «Samum».

SE SABE QUE UN AVION ALEMAN SALIO DE CANARIAS

PONTA DELGADA, Azores, febrero 13. (AP.)—Un hidroplano alemán de dos motores, según se tiene entendido en esta ciudad, salió de Las Palmas, Islas Canarias, a las 7:30 de la mañana, para Ponta Delgada.

Aunque Alemnia no tiene establecido un servicio de pasajeros en el Atlántico, vía las Azores, se sabe que una misión de la Luftansa ha estado estudiando las condiciones en las Azores para el establecimiento de una base intermedia en la isla de San Miguel.

Se cierran hoy las inscripciones para los caballos de paso

El nuevo concurso tendrá lugar el domingo próximo. Bello desfile de volantas

HOY viernes se cierran las inscripciones para el concurso de caballos de paso que se efectuará el domingo 16 en la Feria de la Habana. Estas inscripciones han estado abiertas desde hace varios días, de nueve a doce de la mañana, en el Edificio Bacardí, apartamentos 602 y 603 y en el Picadero Miramar, de cinco a siete de la tarde. Hoy, pues, a las siete, quedarán cerradas indefectiblemente las inscripciones para el concurso de caballos de paso, que se efectuará el próximo domingo en la Feria de la Habana.

Terminado el concurso se hará el desfile de volantas, que serán ocupadas por bellas y distinguidas señoritas de nuestra mejor sociedad.

En el quitrín del Marqués de Santa Lucía, irán las señoritas Trina L. Piedra y Regina Zabaleta. En la volanta del señor José Gómez Mena irán las señoritas Alicia Menocal y Nadal y Ofelia Freyre. En la volanta de la Casa Schneider, irán las niñas María, Raquel y Esther Latour. En la volanta del Marqués de las Taironas, irán las señoritas Loló Casteleiro y Silvia Freyre. Todas estas bellas muchachas lucirán trajes a la moda de 1830. La niña Silvia Latour lucirá en el desfile un traje de amazona del Segundo Imperio.

Terminado el desfile de volantas se efectuará un torneo de cintas.

TEMBLORES DE TIERRA SE HAN SENTIDO EN MONTANA

HELENA, Montana, febrero 13. (AP.)—En Helena, Butte, Missoula y Livingstone, registráronse hoy violentas convulsiones sísmicas, sin que se consignara daño alguno.

Han sido detenidos 3 cubanos en Tampa por una agresión

Agredieron a palos, hiriéndolo, a un Sargento del «Baire». Este se halla a bordo de dicho navío

TAMPA, Florida, febrero 13. (AP) Las autoridades del Condado arrestaron a Ricardo Artegas, Mario Aldo y Luis Villegas, por haber agredido a palos y herido gravemente al sargento del cañonero «Baire», Juan R. Alvarez, que se encuentra sometido a cuidados médicos a bordo de la referidad unidad. No se han formulado todavía cargos específicos contra ellos, pero se investigan los hechos, porque la Policía considera que este incidente es la culminación de una serie de hechos semejantes, en que han intervenido los refugiados políticos contra los visitantes cubanos a la Feria de la Florida, que ostentan la representación del Gobierno de la Habana.

Durante la semana pasada, los refugiados hicieron circular en el barrio latino hojas sueltas injuriosas para el Gobierno de Cuba.

El frío desplaza hacia Cuba a los norteamericanos

CHICAGO, febrero 13. (AP.).—Informan las empresas ferroviarias que, con motivo, de la intensa oleada fría, se ha producido un verdadero éxodo de personas que van al mediodía en busca de ambiente más cálido. La «Illinois Central» informa que ha tenido gran demanda de boletines para Cuba y la Florida.

También se consigna que el tráfico ha aumentado con México.

Sumario de esta edición

	Páginas:
Anuncios Clasificados	18-19-20-21
Agricultura	10
Buen Humor	19
Cables	22
Cables de España	13
Cartel del Día.—(Teatros y Cines)	6
Centro de la Propiedad	9
Columna Editorial	3
Cultos Católicos e Información General	18
Club Rotario	3
Crónica Habanera	5-7-9
Crucigramas	4
Defunciones	7
Escenario y Pantalla.—(Crítica)	6
Estado del Tiempo	6
Gacetillas	6-8
Habaneras	4
Hacienda	2
Mataderas	4
Mercantil	17
Municipio	10
Noticias de los Juzgados de Primera Instancia.—(Vida Civil)	10
Obras Públicas	11
Palacio	3-5
Pasajeros por la Vía Aérea	5
Pasatiempos	19
Política	11
Puerto	5
Sanidad	11
Secretaría de Comercio	10
Secretarías de Estado	10
Secretaría del Trabajo	10
Sociedades Españolas	8
Sports	14-15-16
Telegramas del Interior	11
Tribunales	2-9
Viboreñas	7-10
LECTURAS:	
Actualidad Internacional. (Por J. L. M.)	22
Aclaraciones. (Por Alfonso E. Páez)	11
A Través de la Vida. (Por Héctor de Saavedra)	4
Armonías. (Por Gustavo E. Urrutia)	2
Bromas y Veras. (Por Joaquín Aristigueta)	12
Contra Viento y Marea. (Por León Ichaso)	13
«Crisis Anticonstitucional y Antiparlamentaria». (Por Daranas)	22
De Día en Día. (Por Tartarín de Tarascón)	12
Distribución Turística. (Por Gabriel Camps)	8
Dick Tracy	21
El Cuento de Hoy	7
El Momento Económico. (Por Angel Garri)	4
Fechas y Aniversarios	12
Impresiones Subjetivas de México. (Por el Conde del Rivero)	12
José Martí y Eloy Alfaro	11
La España de Hoy. (Por Manuel Aznar)	13
La Tragedia de Ukrania. (Por P. H. Y.)	12
¡Que Viene el Coco! .Por Mercedes Valero de Cabal)	13

M.E.C.D. 2016

EN EL JUZGADO DE LA SEGUNDA SE PRECISARA HOY SI FUE INJURIADO EL EX CAPITAN CANDIDO HERNANDEZ

DIARIO DE LA MARINA

Fundado en 1832
Dirigido hasta 1919 por D. Nicolás Rivero y Muñiz.
Oficinas y Talleres: Prado 103. Habana.—Representante en New York, Joshuá B. Powers Inc. 220 E. 42nd. St.
Director actual: José I. Rivero.

Editado por la Cía. DIARIO DE LA MARINA (S. A.) cuyo programa consiste «en la defensa de los intereses generales y permanentes de la Nación cubana, de los especiales de la Colonia española establecida en la misma y de la unión y armonía entre los diversos elementos que conviven en el país» Art. 1º de los Estatutos.

Teléfonos del DIARIO

Dirección	M 3511
Administración	M 7911
Suscripciones	M 7911
Quejas	M 7911
Clasificados	M-7915
Jefe Redacción	M.1287
Redacción	M 7913
Sports	M 7912
Ag Guanabacoa	XO 1584

PRECIOS DE SUSCRIPCION AL «DIARIO DE LA MARINA»

Habana y Provincias	
Mes	$ 1.20
Trimestre	3.25
Semestre	6.25
Año	12.00
Extranjero	
Trimestre	$ 4.25
Semestre	8.00
Año	15.00
Edición Dominical (Para el extranjero solamente)	
Semestre	$ 3.00
Año	5.00

Inscripto según la ley No. 82, resolución No. 32, de 17 de agosto de 1932.

ARMONIAS

por GUSTAVO E. URRUTIA

LA CONVENCION

La Habana, febrero 10 de 1936.
Sr. Gustavo E. Urrutia,
Redactor del DIARIO DE LA MARINA.
Ciudad.
Estimado amigo:

Desde que regresé de Oriente, a donde nos llevara ese mismo entusiasmo, ese nuestro sentido de la responsabilidad, que ha logrado identificarnos durante tantos años, tenía el compromiso, gustosamente aceptado allá, de trasmitirte un mensaje de simpatía comprensiva, de algunos muy inteligentes afrocubanos orientales, como tú dirías.

Mas, este afán de acuse y registro, de análisis y dato, que me lleva hurgando con los elementos de la estadística en la mano, todos los rincones donde vive o se agita en busca de vida el negro cubano, me acapara el poco tiempo que me deja el necesario laborar por el pan cotidiano. Tú sabrás excusarme.

No he cumplido todavía el deber de hacerte una visita, que debía realizar antes de ese viaje tan feliz, para informarte de algunos puntos fundamentales que se trataron en el Comité Central, como resultado de la entrevista en que se solicitó tu necesaria cooperación a esta gran tarea de afirmación negra y de identificación cubana, a la cual tu esfuerzo previo, desde hace algunos años ha prestado eficaz y eminente contribución.

Debía acudir a informarte cómo el Comité Central Organizador de la Convención Nacional y de las Convenciones locales de cada provincia, aceptó los principales puntos de vista contenidos en tu programa, según la copia que me entregaste en nuestra entrevista, llegando a la modificación de su programa para incluir tus «bases de garantía» contra la discriminación, llevando a la Constitución un precepto que, expresamente, hace de la misma causal de delito.

Tu criterio sobre las garantías que debe tener el negro, para que la Ley de Nacionalización del Trabajo, (llamada del 50 por ciento) le alcance con positivos beneficios, fué ampliamente debatido y aceptado, en contra de mi opinión personal.

Tú sabes que soy contrario a toda especificación sobre los derechos del negro en esta etapa de lucha, en que todavía no se han agotado ciertas posibilidades, aún dentro de las más crudas realidades cubanas.

Creo que es prematuro llevar a nuestro país al régimen de las minorías raciales, sin antes agotar todos los otros procedimientos. Por ese camino destruiríamos toda esperanza de lograr la integración de una nacionalización vigorosa y perdurable.

No creo en la bondad, ni en la necesidad del régimen de minorías raciales, no sólo por los peligrosos puntos de coincidencia con el concepto de las «nacionalidades oprimidas» que esencialmente no nos concierne, sino porque ello nos lleva a la vieja teoría de la «proporcionalidad negra en todas las actividades», por cuyo camino, con el abono de nuestras pasiones, la áspera lucha por la vida y el humano afán de preeminencias, se extinguiría definitivamente toda posibilidad de unión responsable e identificación programática, en cuyo logro estamos empeñados.

Sigo también manteniendo, estimado Urrutia, mis principios opuestos al inteligentísimo criterio del «hombre que te ayuda a pensar», nuestro querido Baró, con respecto a lo que él llama «garantías electorales para el negro», como complemento de la Ley Morúa.

No creo que los negros en disponibilidad de ser candidatos (yo entre ellos) merezcan tal esfuerzo. Ellos integran en muchas ocasiones el sesenta u ochenta por ciento de las Asambleas de los Partidos Políticos y son también encargados de hacer las postulaciones; sobre su ausencia de decoro de raza, y sobre su exceso de sumisión que les lleva a aceptar y votar la candidatura que disponen los Jefes, donde generalmente se les excluye, no creo que haya otro camino donde edificar nada seguro; ni considero fecundo otro esfuerzo que el de excitar, reiteradamente, la reacción de «decoro del hombre».

Pero veo que me alejo del motivo de esta carta. En aquella Asamblea de Oriente, escuché muchas expresiones de respeto y admiración para ti. Unas de labios del doctor Lebatard, espíritu enérgico, eficaz, comprensivo, que hacía el elogio de tu trabajo: «El Plus Dolor»; otras, expresiones cordialísimas del ingeniero señor Yero, del Presidente del Ejecutivo Provincial señor Mario Lacret, y de otros que olvido.

Nada puedo decirte de aquellos magníficos actos en que brilló la sorprende elocuencia del doctor Ulises Baquero, o la acción eficiente del señor Fonfría, la palabra reposada del doctor Caraballo, el tino del doctor Chamizo Zamora, y el espíritu radical y fuerte de la Delegación del «Siglo XX», de Guantánamo, que se anticipó a lo que serán las convenciones del futuro muy cercano, y donde, en fin, se desbordó sereno y urbano el entusiasmo de todos los asambleístas, alentador y vigoroso, pleno de capacidad social y de sentido de emplia visión de sus deberes actuales.

Llévete esta carta los saludos y la admiración o el afecto, de todos los que allí te mencionaron y yo he olvidado y de los que te comprenden y estiman. Que la emoción de estos recuerdos te dé un poco de tristeza o de dulce melancolía, por no haber estado presente en aquellos actos inolvidables, donde nuestros hermanos de Oriente dieron una prueba definitiva de su poderosa conciencia social.

Te abraza fraternalmente,

Pastor de Albear Friol.

MAÑANA corresponderé a esta carta gentil.

ALQUIZAR FUE AZOTADO POR UN TEMPORAL

Algunas personas resultaron heridas; los estragos fueron grandes; edificios destruídos

ALQUIZAR, febrero 13. DIARIO. Habana. — Una manga de viento acompañada de fuertes lluvias, azotó esta localidad, destruyendo arboledas y casas de vivienda, ocasionando varios heridos: Herminia González Díaz, de 10 años de edad, en la finca Trinidad, dos heridas en el muslo derecho; José Fleites Páez, de 48 años, heridas en la cabeza y hombro izquierdo; Juana Fleites Páez, de 58 años, heridas en ambos pies; Luis Fleites Páez, de 73 años, heridas en la cabeza; siendo todos vecinos de la finca «Pijirigua». Paulina Castañeda Martín, de 15 años, vecina de la finca «Santa Teresa», graves lesiones internas; Catalina Vidal Ramos, de 52 años, vecina de la finca «Recurso», herida leve en la pierna derecha; Antonio Gutiérrez Armas, de 59 años, vecino de la finca «Villena», herida en el pie derecho; Regla García Villamil, de 55 años, vecina de la finca «Recurso», contusión en el pecho; Julia Pérez Marante, de 12 años, vecina de la finca «Recurso», herida en la pierna izquierda. La actuación de los bomberos, de la policía y Guardia Rural merece los mayores elogios por la rapidez con que en todas partes prestaron auxilio y se aprestaron a conducir sin la menor demora a los heridos a la Casa de Socorro. — B. JUNCO, Corresponsal.

DANHAUSSER RECONOCIO AYER A OTRO DE SUS ASALTANTES

Fueron arrestados dos individuos por delito de incendio

Estaban ocultos en un bohío en la finca «Dos Torres», en la que se produjo un fuego

Un violento incendio se declaró, ayer, en la casa de vivienda de la finca «Dos Torres», sita en 26, entre 35 y 36, en las Alturas de Almendares, quedando reducida a cenizas la casa en cuestión, propiedad de José María González Macías, que apreció los daños en 500 pesos y hubo de manifestar que sospechaba que el siniestro fuera intencional.

Con conocimiento de ello el jefe de la Policía Secreta, comandante Eugenio Menéndez, comisionó al subinspector del cuerpo, Raimundo Aragón, jefe del grupo para la persecución de los delitos contra la propiedad, para que investigara cuanto hubiere sobre el particular y procediera a detener a los culpables.

Aragón, con el detective José Crespo Guillot, practicó pesquisas, y logró conocer que en la finca «Dos Torres» hacía tiempo que residían dos sujetos, de raza blanca, que estaban disgustados con González Macías porque los animales de éste se pasaban para donde residían aquéllos, recayendo la justificada sospecha de que los dos acusados dieron fuego a la vivienda por la parte de afuera de la misma, o sea la que da a la parte por donde residen ellos, que desaparecieron acto continuo.

Aragón y Crespo lograron el arresto de ambos, que se nombran Francisco Santos Parada y José Rodríguez Parada, sabiendo, además, que este último está reclamado en causa por hurto, en el juzgado correccional de la Cuarta Sección. Ambos fueron presentados al juzgado de instrucción de la Cuarta, que los recluyó en el vivac.

Diversos servicios de la Policía Secreta.—Roberto Casals y Gregorio Someillán, detectives de la Secreta, detuvieron al menor de 17 años, Alberto Valdés Carrera, de Alburquerque 6, en Regla, reclamado en causa por lesiones, por el juzgado de instrucción de la Primrea sección, recluyéndolo en el vivac.

—El detective Fernando Ortiz apresó a Evelio Mesa Arias, reclamado por el juez correccional de la Sexta sección, por daños.

—Manuel Herrera, también detective, procedió a la detención del ciudadano Constantino González Bango, de Florencia 75, en el Cerro, reclamado por infracción del decreto-ley 395; y el también detective Gilberto Hernández arrestó a Raúl Pérez Salgueiro, de 15 y G, en el Vedado, al que reclama, por daño, el juzgado correccional de la sección Cuarta.

SE HALLABA ESTE ENTRE VARIOS PRESOS MAS, EN UNA RUEDA, Y LO SEÑALO SIN NINGUNA VACILACION

Vicente Colt se encontraba en el pueblo de Cruces y se presentó apenas supo que el Juez lo buscaba. Fué enviado a la cárcel. Danhausser está seguro de que es él

Ayer tarde fueron citados, para que comparecieran ante el juez de instrucción de la Tercera sección, el joven Vicente Colt y el Dr. Juan Danhausser, propietario de la droguería situada en Neptuno y Perseverancia.

Colt se hallaba en el pueblo de Cruces, de donde llegó para hacer acto de presencia, espontáneamente, ante el doctor Lazcano Mazón, juez que instruye la causa por el asalto al droguista Danhausser, y en el que está acusado Carlos Zamorano, apareciendo complicado en el hecho el expresado Colt, también.

El Dr. Lazcano formó una rueda de personas, entre las cuales situó a Colt, quien fué reconocido por el Dr. Danhausser como uno de los que atentaron contra su persona, en unión de Zamorano, la madrugada que lo hirieron en su comercio.

En vista de esa prueba, el Dr. Lazcano dispuso el ingreso de Colt en el Castillo del Príncipe.

Lea ¡ALERTA! al mediodía y el AVANCE por la tarde

Identificado el señor Juan José Rueda, que pereció en un naufragio en P. del Río

Tras múltiples pesquisas de los Cuerpos policíacos y autoridades judiciales, se ha logrado identificar al señor Juan José Rueda Montes de Oca, natural de San Luis, provincia de Pinar del Río, que pereció en el naufragio de la goleta «Paulita», a veinticinco millas de las costas de esa provincia, el 21 de enero último. El señor Rueda era muy querido por todos, por su carácter afable y su exquisito don de gentes y hoy lo lloran sin consuelo sus hijos José Miguel y Alberto Rueda Macías, a cuyo duelo nos asociamos en esta casa del DIARIO, donde contaba con buenos amigos, que supieron aquilatar sus excepcionales condiciones de caballero intachable y excelente padre de familia.

SEÑALO GARCIA BAYLLERES EN UN DISCURSO LO QUE BENEFICIA EL TRATADO CON CUBA A EE. UU.

Además de que nuestras compras han aumentado en más del 120 por 100, revierten sobre el pueblo americano otros muchos beneficios industriales en la actualidad

TAMPA, Fla., febrero 13. (Especial al DIARIO DE LA MARINA).—Esta tarde, antes de partir en ómnibus rumbo a Miami, para seguir luego hacia la Habana, el próximo sábado, el Secretario de Agricultura de Cuba, doctor García Baylleres, en nombre del Gobierno de su país, pronunció un discurso que trasmitió la estación de radio WDAE.

A dicho discurso contestó el Alcalde de esta ciudad, Mr. Chancey, quien dió las gracias a la Delegación Cubana por la cooperación prestada, deseándole la más grata estancia en los Estados Unidos. El discurso de Mr. Chancey fué breve. El del doctor García Baylleres es el siguiente:

Señor Gobernador,
Señor Alcalde,
Señoras y señores:

Ningún cubano que conozca la historia de vuestro país, puede sentirse extraño en el territorio de la Florida. Sobre todo, Tampa y Key West, por su contribución moral y material a nuestra independencia y por haber sido el hogar durante muchos años de los patriotas emigrados, tienen un puesto de honor en nuestro corazón. No lleno, pues, una simple fórmula de cortesía al asegurar que soy el portador de un saludo cordialísimo del pueblo y del Gobierno de Cuba para el pueblo y las autoridades del Estado de la Florida, muy especialmente, y en general para todo el pueblo americano.

Cuba y los Estados Unidos son dos países llamados por el destino a amarse más cuanto mejor se comprendan. La obra que inició la Naturaleza, al situarlos en zonas climatéricas diferentes y sin embargo a muy corta distancia, la continuó la Historia, al unir sus nombres y su sangre en los campos de Santiago de Cuba, pero debe completarla la inteligencia y la buena voluntad de los dos pueblos.

El reciente Tratado de Reciprocidad y su complemento, la Ley Costigan-Jones, constituyen un magnífico paso de avance en esa dirección. Merced a sus disposiciones los Estados Unidos nos compran varios productos que les son necesarios, unos porque no son propios de su suelo y otros porque sólo los obtienen en cantidad insuficiente o porque son distintas las épocas de las cosechas; pero en cambio Cuba está comprando en este país la mayor parte de los artículos que no puede producir en condiciones normales. La prueba de esto la tenemos en las estadísticas, según las cuales el volumen de nuestras importaciones de mercancías americanas antes del último Convenio de Reciprocidad, ha aumentado en más del 120 por ciento a los quince meses de entrar en vigor.

Todavía esas cifras no expresan correctamente los beneficios que del Tratado recibe el pueblo de los Estados Unidos, pues las mismas no incluyen lo que pagamos en fletes a sus barcos o en primas a sus compañías aseguradoras; ni las ganancias que obtienen las empresas de servicio público, netamente americanas, que tienen su radio de acción en nuestro país, como son las compañías ferrocarriles y tranviarias, las que suministran gas o energía eléctrica, las que questan servicios telefónicos, cablegráficos o radiográficos y las que representan facilidades portuarias; ni las utilidades de los centenares de millones de pesos de capital americano invertido en nuestra industria azucarera, ni otras muchas partidas de nuestras actividades económicas que, gracias a la mejoría derivada del Tratado, revierten al pueblo americano en forma de dividendos, intereses o beneficios de otro orden. Tomando en cuenta todos esos elementos de nuestro intercambio mercantil, que son extraños a las estadísticas escuetas de las importaciones y exportaciones de mercancías, se llega fácilmente a la conclusión de que los Estados Unidos, al ayudarnos a recuperar nuestra afectada prosperidad, están ayudando, en primer término, a la prosperidad de varios millones de ciudadanos de la Unión que tienen vinculados sus negocios en una forma u otra al bienestar de Cuba.

No quiero terminar estas breves frases sin agradecer vivamente las demostraciones de simpatía y cordial hospitalidad con que se me ha honrado, ni tampoco sin hacer llegar a los agricultores de los Estados Unidos, en nombre de los agricultores cubanos, un cordial saludo de amigos y su vivo deseo de cooperar lealmente con ellos, para que el intercambio de productos agrícolas entre los dos países resulte una obra de cooperación inteligente y constructiva, útil y beneficiosa para todos.

No ha sido hallado todavía el yate de regatas extraviado

El hidroplano «Vega» hizo un largo recorrido en su busca sin el menor éxito

MIAMI, febrero 13. (AP.).—El hidroplano «Vega» del servicio de guardacostas, regresó hoy, a su base de Cayo Dinner, después de una inútil búsqueda del queche «Caroline» en las aguas del Golfo.

Sin embargo, el teniente W. L. Clemmer, que piloteó el avión, dijo que reanudará mañana la búsqueda del yate de 36 pies, a menos de que sea localizado durante la noche.

Se ignora la suerte del «Caroline» desde el martes, día en que su dueño, Harold Bowen, partió en él para la competencia Miami-Nassau.

SI SE COMPROBARA EL CITADO DELITO, PROCESARA EL JUEZ A LOS 7 ACUSADOS ACTO SEGUIDO

Uno de los acusados, el Teniente Cristóbal Diéguez, ha pedido que se les juzgue por lo militar, pues que cinco de ellos pertenecen a la Reserva. Negativa del Juzgado

Hoy, a las diez de la mañana, y en el local que ocupa el despacho del Juez de Instrucción de la Sección Segunda, doctor Jorge Sánchez Galarraga, se procederá a llevar a cabo un acto verbal para determinar si existen o no los delitos de calumnia e injurias, denunciados por el ex capitán de la Policía Nacional Cándido Hernández Perera contra varios miembros de la Policía y dos paisanos.

Hace días dicho ex oficial Cándido Hernández, interpuso querella criminal por los delitos mencionados, contra el teniente Cristóbal Diéguez, el sargento Ramón Forche y los vigilantes Gerardo Cervera, Federico Armenteros y Oscar Delgado, así como los ciudadanos Pedro Zabala, más conocido por «Perucho», y César Quintana, que actualmente cumple condena en presidio.

En la querella hace constar Hernández que las personas referidas públicamente lo han calumniado e injuriado, al extremo que por el Jefe de la Policía Nacional se ordenó la formación de un expediente contra él, siendo, por ello, separado del Cuerpo de la Policía Nacional.

En vista de la querella interpuesta y haciéndose constar en la misma que los delitos apuntados no fueron de palabra, el doctor Sánchez Galarraga, ateniéndose al artículo 808 de la Ley de Enjuiciamiento Criminal, en el que se especifica que para comprobar o no la acusaón se debe llevar a cabo el acto verbal, en el cual han de concurrir los acusados, la parte ofendida y los testigos, procedió a citar a todos para la celebración del citado acto.

Si en él, que se llevará a efecto a presencia del Juez, doctor Galarraga y del Secretario Carlos Valdés Gómez, queda definitivamente comprobado que los encartados han cometido el delito, serán procesados, y caso contrario, se dará término a la causa, quedando todos libres del proceso.

Uno de los acusados, el teniente Diéguez, presentó ayer tarde un escrito en el cual hace constar que siendo los acusados en su mayoría reservistas, el Juzgado no puede conocer de la causa, debiendo inhibirse de su conocimiento en las autoridades del Quinto Distrito Militar.

El doctor Galarraga ordenó que el escrito del teniente Diéguez fuera unido a la causa, pero desestimándolo, toda vez que el acusado no es parte en ella, por no estar procesado.

PROTESTA DE PENSIONADOS TRANVIARIOS

Preguntan qué valor tienen las leyes. Hablan en nombre de unas 20,000 familias

El Sr. Aurelio de Prada, presidente de la Asociación Nacional de Jubilados y Pensionados de Ferrocarriles y Tranvías, en nombre de éstos y de los que se hallan en activo servicio, ha dirigido un telegrama al presidente de la República, interesando qué valor tienen las leyes vigentes en el país, si cuando para algunos no conviene cumplirlas, se borran de un plumazo.

También firmado por los miembros de la mesa ejecutiva, dirigieron un escrito al jefe del Estado, en el que aseguran que les parece imposible después de las promesas y gestiones hechas, que se haya prescindido de todo, y que haya sido desoída la justicia, para su institución único amparo de veinte mil cubanos en el presente, y de ciento cincuenta mil en el futuro.

Piden a los señores secretarios que mediten por un momento la trascendencia de la determinación; el cuadro de miles de ancianos, de enfermos inútiles, de viudas y huérfanos, sin pan, sin vivienda, sin esperanzas, bajo la impresión de una pesadilla cual es el temor de pensar que la Caja del retiro difícilmente se salvará, representando su institución una de las más preciosas conquistas del proletariado cubano.

UNA COMISION NOS VISITA.—Una comisión compuesta por los señores Teodoro Dollar Villalón, presidente de la Sociedad de Jubilados de Ferrocarriles y Tranvías de Santiago de Cuba; el Sr. Rafael Blanco Merino, de la de Camagüey; el señor Aurelio de Prada, de la Habana; el señor Juan M. Munárriz Calero, de la Sagua la Grande, y el señor Gerardo Bordas, del Ferrocarril Cubano de Hershey, nos ha visitado para hacer constar su protesta contra el decreto-ley recientemente publicado en la «Gaceta Oficial», por el cual se excluyen los ómnibus de las obligaciones de la ley de 4 de octubre de 1929, en relación con la Caja General de Jubilaciones y Pensiones de Ferrocarriles y Tranvías, luego de las reiteradas promesas de parte de los gobernantes, de no hacer nada que fuera en contra de los intereses de la referida Caja y que por el contrario, se cumplirían las leyes de la materia.

Dicen que de acuerdo con la medida adoptada en dicho decreto-ley, la mencionada Caja acentuará su difícil situación, mermando considerablemente sus ingresos y causándosele una muy difícil situación que trasciende a más de cinco mil familias que de ella dependen.

ACUERDOS SANCIONADOS.—Ayer aprobó el Secretario de Sanidad los siguientes acuerdos de la Junta Nacional: Interesando de la Secretaría de Obras Públicas el entubamiento del arroyo Mataburros, en Sancti Spíritus, para garantizar, así, la salud pública; notificar a los vecinos de Guanajay, que el día 7 del próximo mes, vence el plazo concedido para que no descarguen las aguas del albañal, en el arroyo de Capellanías; e interesar de la Secretaría de Hacienda, la situación anual de 180 pesos, para el material de los laboratorios de Cienfuegos y Oriente.

RAID MUNICIPAL EN EL MERCADO UNICO.—Por el Jefe de Gobernación Municipal Dr. Ramón Alonso Linares con personal a sus órdenes fueron sorprendidos ayer en el Mercado Unico 27 comerciantes que venían defraudando las contribuciones municipales, imponiéndoseles multas a todos ellos.

La lluvia impidió trabajar ayer en la Stria. de Hacienda

El edificio no corre peligro. Las filtraciones son producto de las obras que se realizan

Debido a los fuertes aguaceros caídos en toda la mañana de ayer, dió lugar a que se anegara de agua toda la parte alta de la nueva fabricación que se está llevando a cabo en el edificio de la Secretaría de Hacienda, muy especialmente en la planta baja, donde se encuentra situada la Tesorería General de la República.

Debido a la gran cantidad de agua estancada, dificultaba la labor de la empleomanía, por lo que a las once de la mañana se dió la orden de que vacaran las oficinas, desalojándose de empleados el edificio, con excepción de las dependencias de la Subsecretaría, la Dirección General de Contabilidad y el despacho del Secretario.

El ingeniero Pulido, que se encuentra al frente y dirección de las citadas obras que se realizan en el sexto y en el séptimo piso, informó a la prensa que no existía peligro para dicho edificio por la inundación que causaran los aguaceros, pues desde que las obras dieron comienzo se tuvo en cuenta, con los antiguos planos del edificio a la vista, de todos los cálculos de resistencia y con el antiguo basamento hay tal solidez—dice el ingeniero Pulido—que aunque se registrara un terremoto no habría el menor peligro de desplome del edificio.

Más tarde, cuando las aguas fueron cediendo, se utilizaron los obreros en el trabajo de desalojo y limpieza del agua que inundó los diferentes departamentos de la Secretaría, concentrándose el mayor número de ellos en la planta baja y sótano, limpiándose rápidamente, no sufriendo por lo tanto daño alguno las bóvedas de Tesorería.

DETALLISTAS DE CIEGO DE AVILA.—Una comisión de detallistas de Ciego de Avila visitó ayer por la mañana al Subsecretario de Hacienda, doctor Luis Vidal.

En esa visita, en la que iban acompañados de los señores Roberto de Guardiola y Lucio Fuentes Corripio, expusieron al doctor Vidal que con motivo de la inspección que vienen haciendo en aquella ciudad los inspectores del impuesto del Uno y medio por Ciento, se encuentran los comerciantes, que por desconocimiento han caído en algunas irregularidades y además incurrido en gran número de penalidades, cuyo cuantía los hace solicitar alguna benevolencia de los altos funcionarios de Hacienda.

Dicha comisión interesa que por el Secretario doctor Ricardo Ponhe se les condonen los débitos comprendidos anteriores a junio de 1933, estando dispuestos a liquidar todos los posteriores hasta la fecha.

El doctor Miguel Pírez, funcionario de la Secretaría de Hacienda, que se encontraba presente en dicha entrevista, expuso que posiblemente la petición sería atendida por el Secretario, teniendo en cuenta un decreto del tiempo que fungía de Secretario el doctor Joaquín Martínez Sáenz, que lleva el número tres del ao 1934 y que se condonan débitos anteriores pagando los compromisos corrientes.

Los referidos comisionados de Ciego de Avila, señoras Manuel González Gutiérrez y Fernando Martínez Inclán, salieron altamente complacidos de la entrevista celebrada con el doctor Luis Vidal, por haber sido solícitamente atendidos.

LA RECAUDACION.—Según los datos facilitados por la Dirección General de Contabilidad, la recaudación del Estado por todos conceptos el día 12 de febrero alcanzó la suma de $272.408.66. Hasta la fecha expresada por recaudaciones del ejercicio presente ha ingresado en la Tesorería General la cantidad de pesos 38.671.354.77.

Las fuerzas armadas se encontrarán representadas en los actos del día 15 en memoria del acorazado "Maine"

A las ocho de la mañana se hallarán formadas en el sitio de costumbre. Los aviones del Ejército harán distintas evoluciones sobre el monumento. De la Ciudad Militar

Las fuerzas armadas de la República estarán representadas preeminentemente en los actos que se efectuarán frente al monumento del «Maine» el día 15 del corriente. El programa para la asistencia de las fuerzas a dicha conmemoración, determina que concurran a ese acto en el siguiente orden las unidades referidas, que se mencionan a continuación:

Un pelotón de caballería de la Policía Nacional.
Jefe de las fuerzas, el teniente coronel Pino Donoso.
Plana Mayor.
Banda de música del Cuartel General.
Veteranos de la Guerra de Independencia.
Veteranos de la Guerra Hispanoamericana.
Legión Americana.
Veteranos de las Guerras Extranjeras.
Un batallón de la Marina de Guerra Constitucional. Jefe: lo designará el jefe de Estado Mayor de la Marina.
Plana Mayor.
Banda de música.
El batallón.
Batallón número 4 de Infantería.
Jefe del batallón.
Plana Mayor.
Banda de música del regimiento número 6, «4 de Septiembre».
El batallón.
Batallón número 2 de artillería de costa.
Jefe del batallón.
Plana Mayor.
El batallón.
Banda de música de la Policía Nacional.
Un batallón de la Policía Nacional.
Los veteranos de la Guerra Hispanoamericana, apoyarán su cabeza en el torreón, por el Malecón.
Una sección de la Brigada Sanitaria de la Cruz Roja Nacional.
Veteranos Bomberos de la Habana.
Una compañía del Cuerpo de Bomberos de la Habana.

Todas las fuerzas estarán en el lugar de formación a las 8 a. m., y la marcha comenzará tan pronto se ordene por el señor secretario de Defensa Nacional.

El jefe del regimiento número 6, «4 de Septiembre», dispondrá que un oficial con una motocicleta que le facilitará el jefe del Cuartel Maestre General, se sitúe junto al monumento para trasmitir las órdenes al jefe de las fuerzas.

Durante la ceremonia los marinos cubanos formarán un cordón.

Los aeroplanos del Ejército y la Marina durante la ceremonia volarán sobre el monumento, arrojando flores.

Tan pronto se le ordene al jefe de las fuerzas, éstas emprenderán la marcha para rodear el monumento, y de manera tal que queden frente al lado que da hacia el mar las organizaciones de veteranos de las guerras de Independencia, veteranos de la guerra Hispanoamericana, Legión Americana, veteranos de las Guerras Extranjeras y detrás de los mismos las fuerzas de la Marina de Guerra Constitucional y la Policía Nacional.

La banda de música del Cuartel General ocupará lugar adecuado a fin de que pueda ejecutar debidamente el Himno Nacional, «Más cerca de tí, Dios mío» y el Himno americano. Las fuerzas del Ejército Constitucional marcharán con uniforme de servicio, gorra, guantes y con sus medallas de tamaño natural.

Los oficiales francos de servicio, asistirán a esta ceremonia llevando uniforme de servicio con sable.

El jefe del regimiento número 5, «Martí», dispondrá que una ambulancia con un médico y personal sanitario necesario, se sitúe en lugar apropiado, para caso de necesitarse sus servicios.

Por la orden especial número 32, del Cuartel General, se ha dispuesto el retiro de los cabos Eleuterio Celedonio Toledo y González, M. M., del escuadrón 42 de la Guardia Rural, del regimiento número 1, «Maceo», con una pensión anual de 118 pesos 40 centavos, o sea el 40 por ciento del sueldo que percibía; y Esteban Averhoff y Cabrera, M. M., del escuadrón número 5, regimiento número 5, «Martí», con una pensión anual de 143 pesos con 4 centavos, o sea el 32 por ciento del sueldo que percibía.

PENSONES DE VETERANOS.—La Comisión Revisora de Pensiones a Veteranos de la Independencia, aprobó los siguientes expedientes: Soldados Angel Aguilera Soler, Daniel Carón, Gabriel Corona Hernández, José A. Rojás Driggs, Ramón Bello Salazar, José Núñez Rodríguez, Luis Rodríguez Vázquez, Tomás Rodríguez Espinosa, Ismael Valdés Fonseca, Ruperto A. Brito, sidoro Rico Valdés, cabo Antolino Esteban Viquillón Abad, alferez Juan de la C. Pereira López y sargento segundo Rafael Camejo Guisao.

Usa las insignias de coronel el Jefe de la Marina de Guerra

Otros jefes lucen ya las que les corresponden de acuerdo con la nueva estructuración

De acuerdo con la Modificación de los Reglamentos y leyes orgánicas de las fuerzas armadas, desde ayer usa las insignias de Coronel, de Infantería de Marina, y Jefe de Estado Mayor de la Marina de Guerra Constitucional, el señor Angel A. González.

De acuerdo con esas propias disposiciones el Capitán de Corbeta señor Aurelio García Leal, usa las de Capitán de Fragata y el Jefe de Administración usa las de Teniente Coronel del Cuerpo de Artillería.

Las propias insignias de Teniente Coronel son usadas por el Comandante Jesús Gómez Casas, inspector General de la Marina de Guerra.

Los jefes de Auditoría y de Sanidad, por no ser Jefes de Secciones, no han sido promovidos a los grados inmediatos superiores.

EXIJA el SUPLEMENTO en ROTOGRABADO con esta EDICION

Un niño de 12 años presenció cuando el padre atacaba a machetazos a la madre, derribándola tinta en sangre

Se interpuso entre ambos, para evitar que se consumara el drama, y desarmó al victimario. Este, momentos después, se colgaba de un árbol. La pobre mujer está muy grave

María del Pilar Oliva e Ibarra, de 40 años de edad, vecina de una modesta casita situada en la Calzada del Calvario, estuvo ayer a punto de ser víctima de las furias de su esposo Ramón Díaz y Díaz, yerbero y vecino de la misma, que armado de un machete la acometió, ocasionándole gravísimas heridas diseminadas por la cabeza y cuerpo.

Oliva hubiera consumado sus propósitos, de no haber sido la oportuna intervención de un hijo de ambos nombrado Evelio, que cuenta 12 años de edad, interponiéndose entre ellos, obligó a su padre a que no continuara su obra.

Despojado del arma, Oliva salió de la casa y en un lugar próximo a la misma, se colgó de una mata, ahorcándose. Descubierto por su hijo que había salido en su busca, lo descolgó, pero demasiado tarde pues ya había fallecido.

María fué conducida al Hospital Municipal, donde los médicos de guardia le dieron ingreso, dado el estado de gravedad de su estado, después de haberle prestado los primeros auxilios.

Por el momento se ignoran los motivos que indujeron al campesino a intentar el matar a su cónyuge, suponiéndose que lo obligara el estado económico en que se encontraba.

Según declaró el menor Evelio, se encontraba durmiendo en unión de sus otros pequeños hermanitos, cuando fué despertado por los gritos que profería la autora de sus días. Al acudir presenció cuando su padre, le asestaba terribles golpes con el machete que esgrimía, por lo que se interpuso entre ambos, logrando que su padre desistiera de ello.

Con todo lo actuado se le dió cuenta por la policía al Juez de Instrucción de la Sección Quinta, cuya autoridad dispuso la remisión del cadáver de Díaz, al Necrocomio para la práctica de la autopsia correspondiente.

La directiva de los inválidos empezará su labor el día 15

La Asociación ofrecerá un homenaje al Secretario y al Subsecretario del Trabajo

El próximo día 15 de los corrientes, sábado, a las 3 de la tarde, en la calle Séptima número 91 esquina a Paseo, Vedado, tendrá efecto la toma de posesión de la Directiva de la «Asociación Nacional de Inválidos» para un nuevo periodo de dos años que vencerá el mismo día y mes del año 1938.

Conjuntamente se efectuará un sencillo acto en honor del señor Secretario del Trabajo, doctor Emilio Gaspar Rodríguez y del Sub-Secretario doctor Antonio Cueto, motivado por el intenso júbilo que proporciona a esta Asociación la promulgación del Decreto-Ley número 554 del día 4 del actual que crea el Instituto Nacional de Previsión y Reformas Sociales y su complemento el Instituto Nacional de Reeducación de Inválidos del Trabajo.

Por tal motivo los Inválidos se encuentran altamente regocijados, pues en dicho Decreto se incluye la representación legal y oficial de la «Asociación Nacional de Inválidos» que ha luchado tesoneramente hasta lograr un éxito tan rotundo, agradeciendo a la titánica labor del doctor Emilio Gaspar Rodríguez la creación de los mencionados organismos sociales de un modo oficial, ha de redundar en próximo futuro en beneficios palpables para los Inválidos y a la vez será un bello galardón que pondrá a Cuba a la altura de las naciones más civilizadas del orbe.

Por la «Asociación Nacional de Inválidos»,

Juan José Suárez
Presidente.

Faustino Fernández Díaz
Secretario

Aparece un hombre estrangulado en un cañaveral matancero

Se supone que el matador le dió tortor hasta matarlo. Un edificio quemado en El Perico

MATANZAS, febrero 13. DIARIO. Habana. — El Juez Municipal de Palmillas, constituyose en la finca «Vasconia», en cuyos cañaverales, encontraron muerto a Antonio Cabrera Vázquez, certificando el médico forense, que murió por la comprensión de las vías respiratorias superiores, datando la muerte de unas cuarenta y ocho horas. Cerca del cadáver encontrose una camisa y un pedazo de madera dura creyéndose que ambos objetos fueron utilizados como tortor, para la extrangulación. La Guardia Rural ha iniciado las investigaciones del caso.

UN INCENDIO.—Por un incendio ha quedado destruída la casa de vivienda de Bernardo González Martínez en el Perico, estimánose el hecho casual. — CORRESPONSAL.

Un menor mató de terrible puñalada a otro individuo

Ambos se dedicaban a vender pan. El victimario ingresó en la Cárcel. La causa del drama

La panedería situada en Monte número 363, entre Matadero y Estévez, propiedad de Pablo Sardiñas, fué escenario de un hecho sangriento en las primeras horas de la mañana de ayer:

Luis Ortiz, mestizo, mayor de edad, vecino de Pila 23, falleció en el Hospital Municipal, a consecuencia de la tremenda herida que con un cuchillo le infirió el menor Pedro Serra Díaz, de la Habana, de 15 años de edad y con domicilio en San José 78.

Reconocido el cadáver por el médico de guardia doctor Valdés Lafón, le apreció una herida en el hemótorax izquierdo, penetrante en la cavidad torácica.

El menor agresor fué arrestado por el vigilante nocturno Alfredo González, quien lo presentó ante el oficial de guardia en la Octava Estación teniente Morales.

Declaró el menor Ortiz, que desde hace tiempo se dedica a la reventa de pan, negocio que realizaba en sociedad con Ortiz, el cual adquirían de la panadería de referencia. En la mañana de ayer, como tenían por costumbre se dirigieron al establecimiento y una vez en el mismo, Ortiz intentó como había tratado de realizar en otras ocasiones de abusar de su persona, por lo que esgrimiendo el arma que portaba se defendió, logrando herir de muerte a Ortiz.

Por disposición del Juez de Instrucción de la Sección Quinta doctor López Centellas, que conoció del hecho, el cadáver de Ortiz fué enviado al Necrocomio para la práctica de la autopsia y el menor recluído en la Cárcel, hasta tanto se practican las correspondientes investigaciones.

El primer avión de Miami se vió obligado ayer a volver al lugar de donde procedía

Ayer llegaron de Miami dos aviones, pero el primero que había emprendido el vuelo desde dicha ciudad de la Florida para la Habana, a las ocho de la mañana, tuvo que regresar al punto de partida por la pésima visibilidad y la tormenta de agua que azotaba al canal y a Cuba.

Este avión salió de nuevo por la tarde, llegando a la Habana a las 4 p. m.

En cambio, el que había salido a las 10 de la mañana pudo llegar, sin novedad alguna, a las 12 del día.

Tres misteriosos individuos entraron ayer en el Florida, huyendo después en un automóvil al ser descubiertos

No se sabe lo que pretendían; en la plazoleta frontera con el Muelle del Arsenal, dejaron un automóvil con el motor en marcha, fugándose en él. El suceso ha sido muy comentado

Al medio día de ayer, ocurrió un hecho en el muelle del Arsenal, que ha dado lugar a múltiples comentarios.

Al costado sur del mencionado espigón, se encontraba atracado, desde por la mañana el vapor americano «Florida», que había llegado de Tampa.

Una vez que acabaron de bajar los pasajeros y como es costumbre, fué cerrada la casilla, montándose la oportuna guardia por un inspector del resguardo aduanal.

Como a las dos de la tarde, cuando caía copiosa lluvia, se presentaron en el puente que unía al «Florida» con el muelle tres sujetos bien vestidos, de la raza blanca, los cuales habían penetrado por el pasillo lateral del muelle, y sin oir el requerimiento del Aduanero, penetraron resueltamente en el barco.

Inmediatamente el aduanero dió la voz de alarma, y el Guardián del «Florida» perteneciente a la tripulación, la difundió entre sus compañeros.

Prontamente fueron localizados los tres individuos los cuales convencidos que no podrían proseguir, pues serían capturados, se dirigieron al portalón, saliendo nuevamente al muelle. Al ser interrogados por el Aduanero, emprendieron veloz carrera en dirección a la plazoleta que da frente al espigón.

A la voz de ataja, fueron perseguidos los tres fugitivos, que habían dejado en dicha plazoleta un automóvil con el motor funcionando, y las portezuelas abiertas. Entraron en él e imprimiéndole gran velocidad, se fugaron en dirección a la calle de Bélgica, atravesando todos los terrenos de los ferrocarriles desde el Arsenal hasta la mencionada calle de Bélgica, por donde desaparecieron.

En el intento de detención intervinieron el señor Castro Chané, Inspector especial de la Secretaría de Hacienda, y el vigilante de la Policía Marítima que estaba de servicio en los muelles de la Pan American Airway, pero los hechos ocurrieron con tal rapidez, y con audacia tal, que no tuvieron éxito.

La permanencia de los tres mencionados individuos misteriosos a bordo fué sólo de breves minutos, por cuya razón se estima que no pudieron sacar objeto alguno. Se cree que alguno de ellos quería irse como polizón en dicho barco.

M.E.C.D. 2016

SE CREE QUE HOY SE CONCEDERA UN SORTEO EXTRAORDINARIO DE LA LOTERIA PARA OBRAS EN BAYAMO

LAS FUERZAS VIVAS DE MORON PIDEN AL GOBIERNO MAYOR CUOTA PARA EL "ADELAIDA"

Columna Editorial

¿Un frente unido panamericano?

DESPUES de los primeros rumores echados a volar hace cuatro o cinco días, se ha confirmado plenamente que el Presidente Roosevelt se propone llevar adelante un plan encaminado, según parece, a tratar de unir las repúblicas de América, en el empeño de trabajar por el logro de ciertos objetivos políticos de interés común a todas ellas. Aunque los propósitos de Roosevelt no se conocen aún fuera del reducido círculo de personas que por su posición oficial deben saber de ellos en primer término, se habla de la celebración de una nueva conferencia panamericana, y de que uno de los puntos a discutir en la misma habrá de ser un tratado cuyo fin esencial será el impedir luchas armadas entre las naciones del Nuevo Mundo, o un método especialmente establecido para perfeccionar la maquinaria de la paz en toda la América. Las informaciones cablegráficas agregan que los funcionarios de los Estados Unidos confían en una íntima cooperación política y económica entre las Américas, no sólo en asuntos relativos al hemisferio occidental, sino también en los de carácter mundial.

Esta confianza de los altos directores de la política internacional de la Administración de Roosevelt en la posibilidad de una íntima cooperación política y económica de las naciones del Nuevo Mundo, nos parece que debe ser la clave de la importante iniciativa tomada por el Presidente de los Estados Unidos. Casi desde los comienzos de su período presidencial, el actual Jefe del Ejecutivo norteamericano dejó traslucir una marcada tendencia a tratar de contar con la cooperación de las naciones americanas en ciertas cuestiones de gran interés internacional, y hasta de constituir un frente único respecto de determinados problemas de trascendencia.

La política del «buen vecino», encaminada a extinguir rencores y a disipar recelos, parece haber sido el primer paso en un plan gradual más amplio, cuyo objetivo final puede ser asegurar la unidad de miras y la compenetración de toda la América en algunas de las grandes cuestiones que preocupan a la humanidad actualmente. El poder de los Estados Unidos es formidable, su voz es oída con gran atención y profundo respeto en los más poderosos países del mundo; pero si a la fuerza norteamericana se une en lo moral y lo material la de las veinte restantes repúblicas de este hemisferio, no hay duda de que aquel inmenso poder recibiría un considerable refuerzo. El Presidente Roosevelt no lo ignora. Por tal razón, más de una vez, en distintas y graves oportunidades, ha asumido en ciertos pronunciamientos, una implícita representación de toda la América, expresándose como el vocero o el intérprete de los ideales de paz y de buen entendimiento internacional de ésta. Las circunstancias que contribuyeron en cada caso a inducirle a hacer tales manifestaciones, deben haber pesado en su ánimo, para impulsarle a la importante iniciativa que hoy comentamos.

En realidad de verdad, si se observa con algún cuidado el panorama universal en el momento se explica y se justifica el propósito de promover una mayor solidaridad panamericana que se atribuye al Presidente Roosevelt. En Europa prevalece una situación muy semejante a la inmediatamente anterior a la guerra mundial. Las potencias más fuertes, llenas de recelos, se miran, si no con hostilidad en todos los casos, con innegable desconfianza, a través de las fronteras, y buscan una seguridad que no encuentran en los tratados ni en el respeto universal a los principios del derecho internacional, armándose formidablemente. Por su parte, las naciones europeas más débiles, temerosas de que la Liga de las Naciones no sea una garantía eficaz de contención y de paz, sin descuidar el armarse también en la medida de sus fuerzas, tienden a agruparse en torno de los poderes de mayor pujanza, en prevención de agresiones y conflictos que a veces parecen inminentes y próximos a estallar. Si apartándonos del campo europeo en tensión, fijamos la vista en Asia, encontraremos que el Japón, con su tendencia a la hegemonía política y económica, aparte de mantener latente la posibilidad de tremendos conflictos armados, asume un papel tan preponderante, que el lema «Asia para los asiáticos», cualquiera que sea el alcance que se le dé en este caso a la palabra «asiáticos», marcha recto a convertirse en una positiva realidad. En cuanto al continente africano y a las tierras del Pacífico y del Indico, ya se sabe de su estrecha y por ahora indisoluble conexión con los grandes poderes coloniales europeos.

En tal situación, la América constituye en lo político un mundo tan aparte de los otros continentes, como lo es en el orden geográfico. Las grandes cuestiones que preocupan a europeos y asiáticos no afectan a la América sino de manera indirecta, aunque no hay duda de que cualquier gran conmoción de Europa o de Asia, o cualquier gran lucha por el predominio en el Pacífico habrá de tener fuertes y quizás muy temibles repercusiones en este hemisferio, separado del resto del mundo pero en estrecha solidaridad con éste.

Si tal es el cuadro mundial en sus grandes líneas, poca duda puede caber de que, en efecto, las repúblicas americanas tienen, en el momento presente de la vida de la humanidad, ciertos intereses comunes, que les importa definir, amparar y defender. La reunión de una nueva asamblea encaminada al estudio de cuestión de tal magnitud, parece, en principio, un propósito digno de ser bien acogido, si llega a formalizarse y de estudiarse con amplio y elevado espíritu.

Ha regresado de Nueva York el escultor cubano Fernando Boada

Procedente de Nueva York, arribó ayer a la Habana, el notable escultor cubano, Fernando Boada, a quien comisionara nuestra Secretaría de Educación para realizar diversos estudios en exposiciones y museos de la gran urbe.

Boada, que tuvo la gentileza de visitar anoche nuestra Redacción acompañado de su distinguida esposa, ha laborado intensamente durante los seis meses que permaneció en Norteamérica, y se dispone a ofrecer, próximamente, en uno de nuestros principales salones, una exposición de sus trabajos más logrados.

DICEN QUE LA PRODUCCION QUE SE LE HA FIJADO ES MUY BAJA Y SERA LA RUINA DEL TERMINO

Señalan igualmente que ese Central vende diariamente 200,000 arrobas de caña a otro vecino, lo que hace ver que existen Ingenios sin caña con cuotas excepcionales

A continuación reproducimos la exposición suscrita por todas las fuerzas vivas de Morón y que ha sido remitida al Honorable señor Presidente de la República, al Honorable señor Secretario de Agricultura y al coronel Fulgencio Batista, y que dice así:

«Los que suscribimos, en representación de las fuerzas vivas de esta población, a usted, por medio del presente escrito,

EXPONEMOS:

Primero: Nuestro Término Municipal es uno de los más importantes de la República, por encontrarse enclavado en el mismo, los principales centrales azucareros de Cuba. Por consiguiente la caña es la principal fuente de riqueza de Morón y toda su comarca, pudiendo asegurarle que más de «cien mil familias» conquistan el pan de sus hogares, con las labores de la zafra.

Segundo: En el reparto de cuotas para la presente zafra, hecho por el organismo correspondiente, se ha notado que mientras ingenios que pueden elaborar cierta cantidad de sacos, por tener cañas sobradas para ello, han sido preteridos, asignándoseles cuotas insignificantes y se ha favorecido a otros, que carecen de cañas en sus campos para cubrir la cantidad asignada.

Tercero: Uno de estos casos, lo es el central «Adelaida», enclavado en el barrio de Ranchuelo, de este término Municipal, el que según estadística oficial de la Secretaría de Agricultura, de fecha 5 de diciembre de 1935, tiene en sus campos «treinta y dos millones setecientas cinco mil seiscientas cincuenta y seis arrobas de caña (32.705,656), pudiendo cómodamente hacer una zafra de 250,000 sacos, dejando todavía en sus campos un 20 por ciento de sus cañas, notando que se le ha asignado solamente una cuota de 129.972 sacos.

Cuarto: El central «Adelaida» no efectúa siembras de caña desde hace cinco años, dato éste que se puede comprobar con la estadística de la Secretaría de Agricultura: por consiguiente, las cañas de «Adelaida» permiten, por lo tanto, elaborar los 250.000 sacos, cuya cuota es la que merece y le pertenece.

Quinto: El central «Adelaida» está vendiendo diariamente 200 000 arrobas de caña a un ingenio vecino, punto éste que viene a demostrar que otros ingenios carecen de cañas para cubrir la cuota que se les ha asignado, como puede comprobarse también con la estadística oficial de la Secretaría de Agricultura, de fecha 5 de diciembre.

Sexto: El reparto de cuotas debe hacerse basado en una restricción proporcional igual para todos los ingenios, y los datos estadísticos demuestran a las claras, que haciéndose con equidad la restricción referida, este año permite moler casi todas las cañas para hacer la cuota asignada y por consiguiente, cada ingenio podría moler también casi todas sus cañas, dejando en sus campos el tanto por ciento correspondiente; y al compararse el caso del central «Adelaida», da por resultado que mientras infinidad de ingenios podrán moler todas o la mayor parte de sus cañas, el precitado central «Adelaida» no podrá moler un 45 por ciento.

Séptimo: La cuota asignada al central «Adelaida», ascendente a 129 000 sacos, equivale escasamente a 43 días de zafra, lo que vendría a crear un serio problema, teniendo en cuenta que de las labores de la zafra en el central «Adelaida» se deriva el sostén de más de «cuatro mil familias», residentes en toda la comarca, pues sufrirían los efectos del hambre y la miseria, al hacer dicho ingenio 43 días escasos de zafra.

Octavo: Otro de los casos comparativos con «Adelaida», lo es el central «Narcisa», que teniendo solamente en sus campos (según estadística de la Secretaría de Agricultura, de diciembre 5 de 1935), «trece millones ciento veinte y cuatro mil, trescientas treinta y seis arrobas». (13.124.336), se le ha asignado una cuota de 125.000 sacos, cantidad que no guarda comparación con la capacidad agrícola del central «Adelaida», que con treinta y dos millones le asignan 129.000 sacos.

Noveno: Por todo lo expuesto, Honorable señor, es por lo que

SOLICITAMOS

Se le asigne al central «Adelaida» una cuota de 200 000 sacos, con la que vendría a hacer un 60 por ciento de su producción, por ser justicia cuanto solicitamos, reiterándole que de las labores de la zafra del central «Adelaida», se deriva el sostén de más de cuatro mil familias de esta comarca.

En la seguridad de vernos atendidos en cuanto solicitamos, quedamos de usted, muy respetuosamente.

Gabriel Bardeci, Alcalde Municipal; Severo Quiñones, por la Asociación de Comerciantes; Luis Martínez, Presidente de la Colonia Española; Ovidio González Galán, comerciante; J. Llanes, Presidente de la Unión Fraternal; Mateo Pardo, Procurador Público; Salvador Alvarez, Secretario de la Sociedad Liceo; Gonzalo González, Alcalde de Barrio; José Melón, comerciante; Enrique Sori, periodista; Jesús M. Rey, periodista; Andrés Parada, Procurador Público; doctor Francisco M. Marín, Abogado; Melón y Hermanos, comerciantes; Diego Tintorero, inspector de Sanidad; José Francisco Melón, delegado del Centro Gallego; Ramón García, industrial; doctor Pastor Domínguez, médico; Felipe Wong, por el Club Chino; Argelio Rodríguez, periodista; Justo Vázquez, periodista; Julio César Morales, periodista; doctor Luis Pardo, M. veterinario; Gabriel Rodríguez Pina, por la Sociedad Liceo; M. A. Peñaranda, Comprobador Municipal; Hilario Alfonso, Secretario de la Unión Fraternal; Mariano Oria, por la Sociedad Liceo; Ramón Tam, por el Casino Chino; R. Barroto, por la Logia Obreros de Morón; Crisanto López, comerciante; Alfonso Morales, periodista; Guillermo Navarro, por el Club Atlético; Isaac Rodríguez, por la Sociedad Liceo; doctor Octavio Pardo Machado, Vicepresidente de los Caballeros Católicos.

UN HOMENAJE AL DIRECTOR DEL "DIARIO"

Nombrado Presidente de Honor del Casino Español de Cruces. La nueva Directiva para 1936

En junta general de elecciones, celebrada recientemente por el «Casino Español», de Cruces (Santa Clara), la masa social en pleno de dicha colectividad, nombró Presidente de Honor de la misma, a nuestro Director, doctor José I. Rivero, «por sus campañas limpias y espartanas, en pro de los intereses hispano-cubanos».

A la vez que agradecemos profundamente la distinción de que ha hecho objeto al doctor Rivero, el «Casino Español» de Cruces, ofrecemos gustosos, la nueva directiva de tan prestigiosa institución, a la que deseamos los más rotundos éxitos:

Presidentes de Honor: Excma. señora doña Dolores Bonet, viuda de F. Gutiérrez; don Esteban Cacicedo Torriente, Juan Falla Gutiérrez, doctor José Ignacio Rivero y Cónsul de España en Cienfuegos.

Presidente efectivo: señor Virgilio Villanueva Fernández; vice: señor Manuel Gil Pérez; secretario: señor Juan Vilaragut Casasallés; vice: señor Benigno García; tesorero: señor José Gutiérrez; vice: señor Luis Casuso.

Vocales: señores: Manuel Carro, Manuel Llano, Julián León, Francisco Campo, Angel Romero, Ramón Jurjo, Gervasio Méndez, Alberto Guichiney, Fidel García, Benigno Pérez, José Ma. Arias y Manuel Pérez.

Suplentes: Luis Garasa, Evaristo Maza, José Gómez, Dositeo Rodríguez, Enrique Vázquez y José Pousa.

100 CAJAS DE MATERIAL CIENTIFICO PARA EDUCACION

Ayer llegaron a nuestro puerto 100 cajas de material científico, con destino a la Secretaría de Educación.

Dichas cajas contienen parte del instrumental para los laboratorios y ejemplares para los museos de 19 de las Escuelas de Segunda Enseñanza, que se habrán de abrir, según se ha anunciado, en fecha reciente.

Las seis Escuelas que restan, para llegar a 24, que son las que funcionarán, ya cuentan con todo su material, pues se utilizará el mismo de los antiguos Institutos de Segunda Enseñanza.

BELLAS PLAYAS PARA ATRAER A LOS TURISTAS

Un nuevo plan de la Comisión Nacional para despertar más interés por visitar La Habana

Después de muchos meses de laborar en silencio, de realizar viajes de inspección y de cuidadosos estudios preliminares, pasada ya la fase inicial de los primeros tanteos exploradores, el Comité Ejecutivo de la Corporación Nacional del Turismo, a propuesta del Comisionado, ha procedido a crear una comisión para que, en posesión de los datos preliminares y los nuevos que adquiera sobre el terreno, realice el estudio final y dé forma al proyecto definitivo de nuestra Gran Zona de Turismo, de acuerdo con el primitivo proyecto de The Lions Club y varias entidades económicas.

En su aspecto total, el proyecto —del cual tendremos ocasión de dar noticia más amplia a nuestros lectores—es una grandiosa concepción: se trata de abrir al turismo las bellezas únicas, las posibilidades, insospechadas hasta ahora, de las numerosas playas existentes en la Costa Norte de Cuba, desde la Habana a Varadero, la gran estación-balneario, que será, en el proyecto, la incomparable playa terminal. Dada la magnitud de la empresa, la forma asequible y práctica de su realización es el desarrollo progresivo por secciones. El primer tramo, un sector de 25 kilómetros, aproximadamente, comprende las bellísimas playas que se extienden en rosario de arena, desde Tarará hasta Guanabo. El viaje de inspección que hace unos meses realizaron a este litoral los miembros de la Sección de Ornato Público a iniciativas de la Corporación Nacional del Turismo, por la vía marítima, única forma actual de acceso, utilizando un buque de la Marina de Guerra Constitucional, galantemente cedido por el comandante señor José Castells, dió por resultado un extenso informe, avalorado con fotografías, muestras de arena, y un rico caudal de observaciones topográficas.

En posesión de estos elementos, y propugnando la realización de la idea, el Comité Ejecutivo de la Corporación Nacional del Turismo ha creado una comisión integrada por dos ingenieros, dos arquitectos, dos abogados y dos financieros, que tendrá a su cargo el estudio de todos los aspectos del problema, partiendo del fundamental del levantamiento de planos, vías de comunicación, problemas de urbanización, erección de casinos, hoteles, balnearios, aspectos legales y, finalmente, el financiamiento práctico y viable de esta primera sección de tan gigantesco plan.

Aprobando la sugestión de la Sección de Ornato Público e Iniciativas, el Comité Ejecutivo ha designado a los señores Eduardo J. Chibás, Royal S. Webster, Miguel Angel Moenck, Pedro Martínez Inclán, Juan R. de Arellano, Luis Machado, Paul Mendoza y Carlos de Zaldo Jr., para integrar la comisión. Se considera que este proyecto materializará en una pronta realización, por las personalidades que componen la comisión, ya que son todos hombres de iniciativa, inteligencia y prestigio.

Está en La Habana el gerente de la editorial mexicana «Seyrols»

Con el fin de disfrutar de unas semanas de vacaciones en Cuba, llegó ayer a la Habana el señor Francisco Sayrols, gerente de la gran casa editorial que lleva su propio nombre en la bella capital mexicana.

Entre las personas que fueron a recibir a tan distinguido viajero se encontraban su representante en Cuba, señor Oscar A. Mediedo y el señor Jiménez Armengol.

Grata estancia deseamos entre nosotros el señor Seyrols.

Emeterio Santovenia estudió en una bella conferencia, las analogías que existen en la obra de José Martí y de Mazzini

Un aspecto de la distinguida concurrencia que llenó la sala de la Sociedad Italo-cubana de Cultura y ante la cual disertó sobre Mazzini y Martí el Dr. Santovenia.

Presentó al orador el profesor Aurelio Masvidal quien, después de hacer un cálido elogio del doctor Emeterio Santovenia por su formidable producción de historiador y su hombría de bien, dijo, con mucho acierto, lo que a su parecer más caracteriza y vincula a Martí y Mazzini uno a otro es su purísima e ilimitada bondad.

Las breves palabras del Presidente de la Sociedad Italo-Cubana de Cultura—quien acaba de ser condecorado por el Gobierno italiano precisamente por su meritoria labor en pro de una siempre mayor compenetración espiritual entre los dos países—fueron acogidas con atronadores aplausos por la nutrida asistencia en la que se destacaban el doctor Evelio Cuervo, Vicepresidente de la Sociedad, el doctor Alejandro Herrera y Arango, el doctor Luis del Valle, el doctor Francisco Ichaso, el doctor Raúl Maestri, el doctor Mariano Grassi, el doctor Jorge Izquierdo, el doctor Pedro G. de Medina y Sobrado, y el doctor Pablo Nicolai, además de una selecta representación femenina y de alumnos de la Escuela Víctor Manuel III.

El Excelentísimo Ministro de Italia, se vió impedido de concurrir por las múltiples ocupaciones de su cargo, haciéndose representar por el profesor Guido Campilli.

En la material imposibilidad de ofrecer a nuestros lectores la brillante disertación del doctor Emeterio Santovenia en su integridad, nos concretamos a reproducir los párrafos más salientes de su introducción:

«Soy deudor de gratitud a esta Sociedad Italo-Cubana de Cultura. Y en la presente oportunidad, cuando me ha honrado, invitándome a ocupar su tribuna, me satisface expresar ese agradecimiento mío.

«Hace varios años empecé a estudiar la personalidad de Giuseppe Mazzini. A poco de avanzar en mis exploraciones, comprendí que en él y Martí habían existido ideologías y procedimientos muy parecidos. Todavía algunos meses atrás, contemplando un busto del apóstol italiano, repetía yo mi juicio acerca de su semejanza, hasta en las manifestaciones externas de su vida, con el apóstol cubano. Y la Sociedad Italo-Cubana de Cultura, poco después, al promover el certamen sobre Mazzini y Martí, me ofreció, espoleando una inclinación mal contenida, la oportunidad de llevar adelante el propósito de analizar las similitudes ejemplares habidas entre estos dos grandes ciudadanos del Mundo.

Recordemos ahora que algunos cubanos escribieron el nombre de Giuseppe Mazzini para subrayar su rango entre los hacedores de conciencias colectivas: José de la Luz y Caballero, Pedro Santacilia, Tomás Estrada Palma, Enrique Piñeyro, Diego Vicente Tejera, Enrique José Varona, Raimundo Cabrera, Alfredo Zayas, Orestes Ferrara, Fernando Ortiz y Aurelio Boza Masvidal. Santacilia tradujo y anotó páginas de Mazzini relativas al Papa en el siglo XIX. Zayas publicó un artículo biográfico acerca del apóstol de la unidad italiana. Estrada Palma, Varona y Ferrara establecieron paralelos entre Mazzini y Martí. Séame lícito añadir que hace años me referí a la actitud de Mazzini ante la lucha de Cuba por su independencia.

La causa de la emancipación de Cuba tuvo en Italia excelentes procuradores. Mazzini y Garibaldi exaltaron la revolución iniciada en 1868. Hijos de Italia pelearon y murieron por la libertad de la Isla. Reanudada la guerra separatista en 1895, en Italia se exhibieron muchas simpatías por los insurrectos. **La Bayamesa**, el himno nacional de Cuba, fué traducido a la lengua de Mazzini. En la Cámara de Diputados hubo manifestaciones consagradas a deplorar la muerte de Maceo y a condenar la política seguida por España en las Antillas. Entre las opiniones así emitidas figuraron las de Giovanni Bovio y Eduardo Pantano. Y Bovio y Pantano fueron discípulos y panegiristas de Mazzini, en quien vieron a un hombre, ni más ni menos que a un hombre, adentrado en las grandes cuestiones de su tiempo.

Desde su dedicación a levantar la condición de sus semejantes hasta la influencia que aun después de muertos han ejercido sobre grandes sectores sociales, sus puntos de contacto les presentan hermanados en obras comunes, destinadas a remover y transformar. Pensamiento, acción, desasimiento, prestancia, austeridad, previsión, alta calidad humana y categoría de constructores fueron facultades que en ellos se manifestaron en idénticos términos y con similares objetivos.

El Dr. Emeterio Santovenia, pronunciando su conferencia.

NO ES MENINGITIS EL CASO DEL BUQUE «CALIFORNIA STATE»

BALBOA, Zona del Canal, febrero 13. (AP.)—El capitán R. B. Skinne, de la Sanidad militar americana, informó esta noche que han desaparecido los temores de una epidemia de meningitis a bordo del buque «California» State», después que una inspección demostró que el segundo cadete que ha enfermado no padece esa enfermedad.

Skinner fué llevado a bordo del buque-escuela por un destróyer de la Marina de Guerra.

LA NOTA COMICA

—Como la municipalidad me la puso delante de casa, yo he querido hacerla lo más atractiva posible....

(Passing Show, Londres.)

Las fuerzas vivas orientales están resueltas a defender a toda costa la continuación de varios trabajos

En principio se tomó el acuerdo ed apelar a la huelga de contribuyentes si se paralizan las obras que están haciéndose en el Acueducto y calles. Un frente único

SANTIAGO DE CUBA, febrero 13. DIARIO, Habana. — Según informé ayer, convocadas por el Club Rotario, celebraron la Asamblea las fuerzas vivas de ésta para protestar de la indeferencia con que se ven las necesidades de esta ciudad, en materia de Obras Públicas, como son, el alcantarillado, la pavimentación de calles y el Acueducto. Acordóse constituir por todos los elementos de las fuerzas vivas, un frente único y gestionar del Gobierno la continuación de esas obras, a reserva de hacerse la misma gestión con el Gobierno producto de la última elección.

Se tomaron varios acuerdos, entre ellos si se paralizaban dichas obras, declarar la huelga de contribuyentes. Para la terminación de las obras se estima necesario el empleo de cuatro millones de pesos. Hablóse de la Ley de Obras Públicas, que prevee la ejecución de esas obras, desde hace once años, y aún no se han llevado a término. Dióse a conocer en forma pública que se habían decretado 21 cesantías de empleados de obras públicas en Oriente, nombrándose 23 que radican en la capital.

El Frente Unico tiene el proyecto de reunir a todos los congresistas orientales, para hacerles comprometer su palabra de honor, de luchar por la terminación de esas obras, y otras mejoras de Oriente.—GARCIA, Corresponsal.

LA COMISION QUE LO SOLICITA INDICA LOS TRABAJOS QUE SON NECESARIOS EN DICHA CIUDAD

Una parte de la suma se destinará a comprar aparatos e instrumentos para el hospital y la casa de socorros. Se pavimentarán y bachearán algunas de las mejores calles

En Palacio se anunció ayer que posiblemente el Jefe del Estado presentará al Consejo de esta tarde un proyecto de decreto-ley concediendo un sorteo extraordinario de la Lotería Nacional cuyo producto debe ser destinado a realizar obras públicas en la ciudad de Bayamo.

Dichas demandas fueron formuladas por la comisión que visitó en horas del mediodía al Presidente Barnet, la cual estaba compuesta por los señores Manuel Echeverría, Ana Téllez, viuda de Alonso, José Fernández de Castro, Fernando López, Miguel Angel Párraga, Ramón Alonso Catá, Ramón Sierra y Angel Pérez.

Los comisionados proponen que el sorteo sea celebrado en agosto.

Las obras públicas que, según consigna en su escrito la Comisión, deben realizarse, son: Terminación del panteón para los veteranos de la Independencia, reconstrucción de los servicios sanitarios de las escuelas públicas y del edificio que ocupa el Centro Escolar «José Antonio Saco», pavimentación y bacheo de las principales calles de Bayamo, adquisición de instrumental y cirugía para el Hospital Civil «General Milanés», adquisición de aparatos e instrumentos para la Casa de Socorro del Municipio.

FORMA EN QUE DESFILARAN LOS SOLDADOS, MARINOS Y POLICIAS ANTE EL MONUMENTO AL "MAINE"

Todas las fuerzas estarán bajo el mando del Teniente Coronel Pino Donoso. Además, asistirán los Veteranos de la Independencia, Veteranos Hispanoamericanos y Cruz Roja

El Coronel Jefe del Ejército Constitucional dictó ayer, la siguiente orden, sobre las ceremonias de mañana junto al monumento del Maine.

«Para conmemorar el trigésimo octavo aniversario de la catástrofe del acorazado americano «Maine», se dispone que el día 15 del actual, a las ocho y media de la mañana, se lleve a efecto, junto al monumento levantado en recuerdo de dicho acontecimiento, una ceremonia, en la que tomarán parte, en el orden que aparecen, las fuerzas que se expresan a continuación:

«Un pelotón de Caballería de la Policía Nacional.

Jefe de la Fuerza: Teniente Coronel José M. Pino y Donoso.

Plana Mayor, Banda de Música del Cuartel General, Veteranos de las Guerras de Independencia, Veteranos de la Guerra Hispano-Americana, Legión Americana, Veteranos de Guerras Extranjeras.

Un batallón de la Marina de Guerra Constitucional.

Jefe: Lo designará el Jefe del Estado Mayor de la Marina.

Plana Mayor, Banda de Música de la Marina. El Batallón, Batallón Número Cuatro de Infantería.

«Jefe del Batallón: Plana Mayor, Banda de Música del Regimiento número 6, «4 de Septiembre». El Batallón.

Batallón de Artillería de Costa. Jefe del Batallón. Plana Mayor. El batallón.

Banda de Música de la Policía Nacional Un batallón de la Policía Nacional.

Los veteranos de la Guerra Hispano Americana, apoyarán su cabeza en el Torreón, por el Malecón.

Cruz Roja Nacional. Una Sección dela Brigada Sanitaria de la Cruz Roja Nacional, Veteranos Bomberos de la Habana. Una Compañía del Cuerpo de Bomberos de la Habana.

Todas las fuerzas estarán en el lugar de formación a las ocho a.m. La marcha comenzará tan pronto se ordene por el señor Secretario de Defensa Nacional. El Jefe del Regimiento número 6, «Cuatro de Septiembre», dispondrá que un Oficial con una Motocicleta, que la facilitará el Jefe del Cuartel Maestre General se sitúe junto al Monumento, para trasmitir las órdenes al Jefe de las Fuerzas.

«Durante la ceremonia los marinos cubanos formarán un cordón de centinelas, junto al Monumento y otro hará guardia de honor junto a los cañones del mismo.

Los aeroplanos del Ejército y Marina, durante la ceremonia volarán sobre el Monumento, arrojando flores.

Tan pronto se le ordene al Jefe de las Fuerzas, éstas emprenderán la marcha, para rodear el monumento, de manera tal, que queden frente al mar, las organizaciones de los Veteranos de la Guerra de la Independencia, de la Guerra Hispanoamericana, Veteranos de las guerras extranjeras y detrás de ellos las fuerzas de la Marina de Guerra y de la Policía Nacional.

«La Banda de Música del Cuartel General del Ejército, ocupará el lugar adecuado, a fin de que pueda ejecutar debidamente el Himno Nacional, el de «Más Cerca de Tí, Dios Mío» y el Himno Americano.

Las Fuerzas del Ejército Constitucional, marcharán con uniforme de servicio, gorra, guantes y con sus numerarios de tamaño regular. Una vez terminada la ceremonia, las fuerzas marcharán independientemente al lugar de su destino. Los Oficiales francos de servicio, asistirán llevando el uniforme de servicio con sable.

«El Jefe del Regimiento Número 5, «Martí», dispondrá que una ambulancia, con un médico y el personal sanitario necesario, se sitúe en un lugar cercano al Parque del Maine, y el Director General del Ejército dispondrá que una ambulancia y un médico se sitúe también en un lugar cercano al lugar del acto que se efectúe, de acuerdo con el Jefe de las Fuerzas, para los casos de emergencia que puedan ocurrir.

«Los gastos que por virtud de lo dispuesto en la presente orden se originen, son necesarios al servicio militar.—(S. P. y O.) (Fdo.) **Fulgencio Batista, M. M. N.**, Coronel Jefe del Ejército Constitucional.—(Fdo). **Julio Velasco**, Coronel Auxiliar del Jefe del Ejército, Ayudante General».

Gaede Fajardo, en la sesión rotaria celebrada ayer

Un almuerzo inter-clubs en San Miguel de los Baños el día 23. Hermosos discursos

CON la asistencia del Director de Rotary Internacional Sr. Gaede Fajardo — distinguida personalidad chilena, llegada a la Habana— celebró el Club Rotario ayer interesantísima sesión-almuerzo, presidida por el ilustre alienista Dr. Manuel Galigarcía, actuando de secretario el Sr. Eloy Murias.

Asimismo la sesión se vió prestigiada con la presencia del Gobernador del Distrito Dr. Mario Dihigo y la de numerosos rotarios, en su mayoría norteamericanos, en calidad de visitantes.

Entre los asuntos de Secretaría—que dió a conocer el gran sargento de armas Sr. Gustavo Kates—se leyó una carta del Club de Manchester, Gran Bretaña, en la que da cuenta que el brindis de la semana, conforme a preceptos establecidos por el Club, correspondió al de la Habana, consignándose votos no sólo por la unión de los rotarios sino de todos los pueblos en general.

Seguidamente el presidente Dr. Galigarcía presentó al Sr. Gaede Fajardo y encomia su significación en el rotarismo. El distinguido visitante comenzó expresando su gratitud por las palabras del presidente del Club y las muestras de afecto de que era objeto. Dijo que como oyera la palabra «extranjero» en relación con visitantes, creía oportuno señalar que debe ser excluída esa expresión, pues el rotarismo tiene como máxima divisa la absoluta hermandad.

Luego el Sr. Gaede Fajardo, en breve y conceptuoso discurso, consideró las actividades rotarias, teniendo cálidos elogios para las labores de la Semana del Niño.

El Gobernador Dr. Dihigo, informó que se proponía elevar a Rotary un informe sobre la Semana del Niño con cuantas fotos e informaciones periodísticas se han dedicado. Además interesó le ayudasen los rotarios en la campaña de profilaxis de enfermedades de la sangre que viene desenvolviendo. Dijo el Dr. Dihigo que para conmemorar el aniversario de Rotary se efectuará el próximo día 23 en San Miguel de los Baños un almuerzo interclubs.

Después, como número principal de la sesión, disertó el Dr. Fernández Ruenes sobre la forma empleada por los expertos norteamericanos que intervinieron en el proceso del secuestro del hijo de Lindbergh. El doctor Ruenes, con la proyección correspondiente en la pantalla, fué señalando la incuestionable identidad entre las escrituras, maderas, etc., que en forma de prueba condenaron a la silla eléctrica al carpintero aleman Haupmann.

Entusiastas felicitaciones obtuvo el Dr. Ruenes al terminar su disertación.

Y dió término el almuerzo con la proyección de una película del Dr. Dihigo sobre su campaña profiláctica.

FUE PRESENTADO EN LA SOCIEDAD DE ESTUDIOS CLINICOS UN NOTABLE CASO DE SARCOMA EN UN MAXILAR TRATADO POR MEDIO DE RADIOTERAPIA

Un aspecto de la nutridísima concurrencia que asistió anoche a la sesión de la Sociedad de Estudios Clínicos de la Habana. Puede verse en ella a un grupo de nuestros más distinguidos profesionales de la Medicina.

De interesantísima puede calificarse la sesión que celebró anoche la Sociedad de Estudios Clínicos de la Habana en el hermoso paraninfo de la Academia de Ciencias.

Se desenvolvió en el transcurso de la misma un programa dedicado a la radiología y las argumentaciones sobre sarcoma óseo y sífilis gástrica constituyeron el «clou» del acto y se prolongaron tanto, dado el número de profesionales que hicieron uso de la palabra, que el doctor Pedro Fariñas, que fué el que lo combinó, se vió precisado a posponer para una nueva reunión las consideraciones que tenía anunciadas acerca del diagnóstico radiológico de la úlcera duodenal.

Presidió la sesión el doctor J. M. Martínez Cañas, con los doctores Pedro Fariñas y Luis Romaguera a su derecha e izquierda, respectivamente, y el primero en hacer uso de la palabra, después de abierto el acto, fué el doctor C. Núñez Tolosa, que presentó un admirable diagnóstico radiológico sobre útero doble y embarazo.

Le siguieron en turno los doctores E. González y R. Hernández, que trataron de un caso de enfermedad o cilindrome de Kummel. González hubo de dar lectura a un trabajo en el que se presentaba el historial completo de un caso, y Hernández pasó por el proyector, haciendo las explicaciones correspondientes, toda una serie de radiografías sobre el mismo.

Distintos profesionales presentes, entre ellos los doctores Vidal e Inclán, solicitaron algunas aclaraciones sobre la paraplegia que había sufrido el enfermo y otros particulares de todo el proceso por que había pasado, significando el último de los enumerados que, a su vez, solo se trataba de un caso mal diagnósticado y mal tratado en un principio.

Las aclaraciones solicitadas no las pudieron satisfacer ambos profesionales, por carecer de los datos que se necesitaban como base, e hicieron constar que convenían en que se trataba solamente de una lesión en la columna dorsal mal diagnósticada y mal tratada, pero que la habían expuesto con ese nombre por ser aquel con que se la conoce en la literatura.

Presentó después el doctor L. Fariñas un caso de sarcoma del maxilar inferior, que había sido tratado por radioterapia con excelentes resultados, puesto que el paciente se encontraba desde hacía un año en estado completamente normal.

El caso dió lugar a una serie de argumentaciones, en las que tomaron parte el doctor Puentes Duany, que hizo alusión a una serie de casos que había tratado con desastrosos resultados, y el doctor Inclán, que tras de significar que el hecho de la curación de referencia dejaba en el ambiente una posibilidad de éxito en dicho procedimiento, se refirió a la pérdida de tiempo que había representado en muchas ocasiones para llegar a tratamientos radicales quirúrgicos y pidió una sesión especial para el estudio de la eficacia de la radioterapia en el tratamiento general de los tumores óseos malignos.

Después se entró de lleno en el estudio de la sífilis gastrica desde el punto de vista radiológico, que hubieron de presentar en un interesante trabajo, acompañado de proyecciones como los demás, los doctores J. M. Vía montes y R. Hernández.

Declaró el doctor Viamontes que se había venido sosteniendo que era poco frecuente, pero que con ella pasaba lo que había ocurrido con la úlcera duodenal. Hizo alusión a los síntomas del enfermo y a los distintos tipos que presentaba, manifestándose en general por un tratamiento antisifilítico siempre antes de la intervención.

En las argumentaciones, que siguieron a la proyección de las placas, participaron los doctores Pardo Castelló, Aragón, Aballí, Vidal, Hernández, y Fernando Milanés, que señaló que la radiología sólo ofrecía síntomas anatomo-patológicos y que en las lesiones cancerosas y sifilíticas muchas veces, frente a la misma prueba, se llegaba a la duda, por lo que él no lo negaba, pero declaraba allí que no le convencía el diagnóstico de la sífilis gástrica. Puentes Duany, que trató de los casos que había atendido de esa sintomatología y los dividió en tres grupos, los que se habían curado mediante el tratamiento antisifilítico, los que habían mejorado por los efectos del arsénico y el reposo, y los que habían resultado simples úlceras en definitiva, y Leza, que consignó, entre otras cosas, después de manifestarse por un tratamiento antisifilítico en esos casos, que todo dispéptico debía ser investigado de antecedentes sifilíticos y que la sífilis era también tributaria del tratamiento quirúrgico, ya que existían lesiones fibrosas en las que se hacía de necesidad intervenir.

Finalmente, hizo uso de la palabra el doctor Viamontes nuevamente, para ofrecer algunos detalles más sobre el trabajo presentado, y el doctor Martínez Cañas dió por terminada la sesión, tras de anunciar que la próxima versaría sobre ginecología y que la confección del programa estaría a cargo del doctor Ernesto Aragón.

M.E.C.D. 2016

HABANERAS *Por M. R. de Fontanills*

LA MODA ACTUAL

PATRON NUMERO 1041

Los nuevos modelos de vestido de baile tienen la ventaja de que hacen lucir mucho el cuerpo y hacen ver a las mujeres como esculturas clásicas. El bello patrón que ofrecemos se puede hacer con gran facilidad. Pídalo y hágase un vestido de baile como nunca lo ha tenido.

Tallas de 14 a 20 y de 32 a 38.

TELAS DE PRIMAVERA

Ya se han recibido en **La Elegante** de Galiano 64, las nuevas telas de Primavera, que tanto furor harán esta temporada por sus bellos estampados dentro de dibujos originales y alegres coloridos.

Los tejidos más nuevos que se han fabricado, según las revistas de moda, son los **chiffones** romanos y las muselinas estampadas que son las mismas que llegaron a **La Elegante**, demostrando con esto esa casa que es siempre una de las más adelantadas en traer las novedades femeninas.

Cada semana seguirán recibiendo lo último que se crea en Europa y Estados Unidos para ofrecerlo a su distinguida clientela.

NOTAS DE LA MODA

Por todas partes no se oye hablar más que de **suits,** viéndose preciosos modelos de noche, tarde y mañana que le dan al cuerpo una forma de T por su corte sastre. Los de tarde son más femeninos, porque son algo entallados, y los de noche aparecen como un tuxed.

El **suit** de día se presta para usar con determinados accesorios, pudiendo irse con él a cualquier parte puesto que es el vestido del momento. Con una piel, un buen sombrero, un par de guantes y unos zapatos de corte y color discretos, cualquier mujer luce con cierto aire de elegancia.

Los **suits** de calle son de un corte varonil, no sólo en sus líneas clásicas, sino porque muchos se hacen de las telas empleadas para los fluses de hombres. Esta silueta se acentúa llevando los hombros cuadrados y las caderas estrechas. Las hombreras se rellenan algo, extendiéndose como una pulgada más allá de la línea natural del hombro. La chaqueta ha de ser cómoda y ligeramente cruzada de un aspecto casual.

Lanvin ha presentado un modelo llamado **Amazone** que es sencillo, cruzado al frente y abotonado con un solo botón. El largo de la chaqueta es como generalmente se hacen, de un estilo sastre en un largo de veintitrés pulgadas, a la mitad de las caderas. Las faldas son rectas, con pliegues planchados delante, o a los lados y de un largo de trece pulgadas del suelo.

Las hábiles modistas de París hacen preciosos modelos de **tailleurs** comprendiendo el furor que hacen en todas partes, combinándolos con distintas telas o con bufandas y sombreros de colores contrastantes.

SONETO

Mis versos van a tí, como la brisa
va rozando sublime en el espacio,
primero van despacio, muy despacio,
y luego se abren como tu alba risa.

Mis versos tienen santidad de misa
y elegancia de incólume palacio,
unas veces recuerdan a Boccacio,
y otras a Abelardo y Eloísa.

Ellos guardan en su alma nacarada
la belleza de trinos armoniosos
que entona el ruiseñor en la enramada.

Ellos son ideales, primorosos...
porque yo los escribo, no son nada,
porque tú los inspiras, son hermosos.

Arturo LIENDO

HARINA ESPECIAL

Entre los nuevos productos que aparecen en el mercado se encuentra la harina especial que, con el nombre de **White Lily** se ha introducido para beneficio de las personas de gusto.

Con esa harina pueden hacerse toda clase de pastas y dulcería fina, en la seguridad de su buena confección y el sabor más exquisito.

Los **cakes** quedan suaves y con la masa suelta, resultando tan agradable que no necesita batirse tanto como los demás harinas.

White Lily está fabricada con la flor de trigo y pulverizada tan finamente que apenas se siente, vendiéndose en paquetes de dos libras.

MENU DEL DIA

Almuerzo.	Comida.
Cup de frutas.	Grape fruit.
Tortilla de camarones.	Sopa de macarrones.
Arroz con pescado.	Pollo a la parisién.
Jamón a la jardinera.	Ensalada de lechugas.
Dulce de fruta bomba.	Crepé susette.

RECETAS DE COCINA

Jamón a la Jardinera.

Se desala el jamón, envolviéndolo en un lienzo blanco y se cocina en una cacerola. Se escurre y corta en lascas poniéndolo al fuego con mantequilla y vino blanco por especio de media hora. Se salcochan coliflores, zanahorias y puntas de espárragos y bien escurridos se le agregan al jamón con un poco de leche, sal, pimienta, nuez moscada y dos cucharadas de harina de Castilla, revolviéndolo al fuego.

DIARIO DE LA MARINA — Departamento de Patrones

Incluyo $0.20 en sellos de correos para que me envíen el patrón No..... talla No..... a la siguiente dirección:

Nombre.....

Dirección.....

.....

El patrón lo despachamos por correo a la dirección indicada. La entrega demora unos veinte días. No tenemos patrones aquí. Vienen de los Estados Unidos.

Dos Premios para las Obras de Arte Moderno

En vista de que el jurado designado para adjudicar los premios del Décimo octavo salón de Bellas Artes no tomó en consideración, según se nos informa, las obras denominadas de arte moderno que se encontraban expuestas, el señor Gerardo González, secretario del Círculo de Bellas Artes, hubo de otorgar medalla de plata y medalla de bronce a dos de las más elogiadas, debidas a las paletas de Fidelio Ponce de León y Víctor Manuel García.

El salón continúa siendo muy visitado y las obras de Rivero Merlín, Roberto Vázquez y Domingo Ramos, en paisaje; Enrique Caravia, Eduardo Abela, Sánchez Araujo y Fernández Cossío, en figura y composición; Ponce de León, Carlos Enríquez y Víctor Manuel, en las clasificadas de lleno dentro del arte moderno; y Betancourt, Ramos Blanco y Bachs, en escultura, entre otras muchas, constituyen el máximo atractivo del mismo.

Las medallas concedidas, de las que hemos dado oportuna cuenta, con excepción de las de arte moderno, a que hacemos referencia hoy, serán entregadas en la sesión de clausura del salón.

Dr. MANUEL COSTALES LATATU
Especialidad: ENFERMEDADES DE SEÑORAS
CIRUGIA ABDOMINAL — Lunes-Miércoles-Viernes.
M-3472. F-4806. — Prado 98. — 3 a 5 p. m.

MATANCERAS *por MANOLO JARQUIN*

FIESTAS Y MAS FIESTAS.—En lo que resta de mes.

Pródigo como ningún otro, es este febrero, en diversiones y en alegrías para la juventud, como lo es diciembre, para bodas y ceremonias nupciales.

En la segunda quincena que se inicia mañana, hay señaladas para los días de ellas, más bailes y más actos sociales que en todos los meses del resto del año.

Rompe el fuego el Casino Español, con su primer baile de carnaval, que será la noche del 22, y del que hablaré en nota aparte de esta correspondencia.

Ese mismo día está de fiesta el Tennis, que ofrece un baile, en honor de la nueva directiva, iniciando en él sus gestiones las damas y señoritas que fueron electas recientemente.

El Club Deportivo, la sociedad de frente al parque, que es sede de la juventud divertida, también tiene anunciado un baile para la noche del 23, domingo, y el Ateneo rendirá homenaje a Momo, en esos mismos días últimos de febrero sin que estén aún fijadas las fechas definitivas de sus bailes.

El sábado 15, hay fiesta en Cárdenas, como anunciaba ayer, y para ese baile de los Corazones, del aristocrático Tennis de la Perla del Norte, va una excursión de yumurinos, que alternarán esa noche con los gentiles «cangrejeros».

A más de estos bailes, tenemos las fiestas populares del 24 de febrero, la gloriosa efemérides de Baire.

Y como es también la toma de posesión del nuevo alcalde, señor César Casas Rodríguez, arderá Matanzas en alegría y en diversiones.

La víspera—y de esa fiesta hablaré en nota aparte—es el aniversario de la fundación del Club Rotario, que ofrece un gran almuerzo en San Miguel de los Baños, para el que hay entusiasmo grande entre los miembros de la rueda dentada.

Nuestro Liceo no rinde culto a la careta hasta el mes de marzo, y de ello se felicitan nuestras muchachas y nuestros jóvenes, que podrán asistir para disfrutar de las fiestas de carnaval de esta sociedad y de las del Casino.

Hay más en el programa de este fin de febrero, pero haría demasiado extensa esta nota, y prefiero dejarlo para otro día, en que escasee el material.

Hoy hay en exceso.

UN BABY.—Que es ventura de un hogar.

Los esposos Zenaida Fernández y Manuel Cotado, besan jubilosos desde la mañana de ayer, a un hermoso niño que con sus sonrisas completaba la felicidad de su unión.

Junto a la bella madre del nuevo matancerito, están sus hermanas las señoras de Sarasua, de Nosti y de Abete, que comparten con los esposos Fernández-Cotado la gloria de su gran contento.

Sea mi enhorabuena para Zenaida y Manuel.

MARINITA ALFONSO.—Con altas fiebres.

Recluída en el lecho está desde hace dos días, la gentilísima hermana del confrere de «El Republicano», la encantadora fiancée del prestigioso comerciante de esta plaza, Arsenio Mieres.

Un fuerte ataque gripal es combatido por la ciencia con toda eficacia, esperándose que cuanto antes ceda el mal y se restablezca de un todo la linda Marinita Alfonso y González de Chávez.

En ese sentido formula votos el cronista.

TEMPORADISTAS.—Para nuestro Vichy.

Pasó ayer por Matanzas, con dirección a San Miguel de los Baños, la señora Margarita Arango de Saavedra, esa maga de las flores de cera, introducidas en Cuba por ella, y que hoy alcanzan favor inigualado.

Su última exposición, en la que dió a conocer más de cien distintas clases de flores, unas en cera, en escamas otras, así como las de plata, las de nácar y seda, alcanzó un éxito que bien puede decirse que toda la Habana chic desfiló por su coquetа residencia del quartier del Vedado.

La señora de Saavedra, con sus hijas, ocupa en San Miguel de los Baños, el chalet de los esposos Pancho Villaoz y Susana Betancourt, en el que hará una temporada de descanso, bien merecida.

Del arte de Margarita, en ese viaje suyo al resort de Don Manuel Abril Ochoa, quedaron en mi casa de la Playa, las más lindas flores de cuantas prepara este año para su exposición.

Boucou de merci ma chere ami.

MI CONDOLENCIA.—A un distinguido matrimonio.

Angelina Caballero y el Dr. Conrado Caballero, pasan en estos momentos por el dolor grandísimo de haber perdido a su amante hermana, que en Guanabacoa, donde residía, dejó de existir víctima de una grave dolencia.

Tan pronto se supo aquí la nueva partieron para la Habana los esposos Caballero-Caballero, de donde no han regresado aún.

Este duelo afecto asimismo a las primas de la finada, las señoritas Caballero y Cil, a las que como a Conrado y Angelina, envío mi pésame muy sentido.

NATALICIO.—De una mignone.

Cumplió ayer años la gentilísima jeune fille Babyta de Plazaola y Sánchez, que en su linda casa de la calle 2 y 23, en el Vedado, tuvo un recibo para sus íntimas.

La encantadora Babyta es hija del ex secretario de esta Audiencia, doctor Adolfo Plazaola y Mahy, y de la gran dama camagüeyana Gloria Sánchez Miranda, de muy encumbrada y acaudalada familia.

Flores por cientos, felicitaciones muchas llegaron hasta el home de esa jeune fille, al que hace llegar el cronista también, con un abrazo, su felicitación.

Cumpla muchos, muchos años más, así como el de ayer, la señorita Gloria Plazaola y Sánchez.

EL DUELO DEL DIA.—Siempre la nota triste.

Registran estas líneas el fallecimiento de un estimado caballero que se hallaba vinculado a familias distinguidas de esta sociedad.

Me refiero a Don Eduardo Interián, que ha dejado de existir en la mañana del pasado martes, en su residencia del poblado de Cidra.

Por esta muerte guardan luto sus hijos, los esposos Pedro Interián e Isabel Arburua, a cuyo dolor me asocio.

Tenga Dios en la paz de su reino el alma de don Eduardo Interián.

SAN HUBERTO.—Patrón de los cazadores.

Está de días hoy, uno de mis más dilectos amigos, un viejo camarada de la infancia, para el que tengo inalterable cariño y el siempre viejo afecto de aquellos nuestros años mozos.

¿Cuál otro que Hubert de Blanck y Menocal?

Para el hijo del ilustre musicólogo que dió nombre al conservatorio Nacional de la Habana, van en estas líneas las reiteraciones de mi amistad y mis simpatías.

Otro gran afecto del cronista celebra asimismo su onomástico.

Huberto González Horta, el unigénito del superintendente del Ferrocarril de Hershey, Jacinto González Sigarroa y su bella y distinguidísima esposa, Nena Horta y Burgos.

El ex cadete de la Florida Military Academy, es ya hoy todo un hombrecito que labora en esas oficinas de la Standard Oil Company, donde goza del aprecio, de la consideración y de la estima de sus jefes, por su comportamiento, y por sus dotes de inteligencia y laboriosidad.

Para esos dos Hubertos de mi cariño, un millón de felicidades.

INVITACIONES.—Para una fiesta.

Circulan ya las que firma el señor Eudoro Alba, para el gran baile que tendrá efecto en los salones del Casino Español la noche del 22 de febrero, fecha en que se inicia en el palacete de la calle de Byrne y Blanchet, la temporada carnavalesca.

Cumplida, como siempre, llega a mi mesa una de esas invitaciones, de la que aquí acuso recibo.

Amenizará éste, como todos los otros bailes carnavalescos del Casino, la orquesta de Rafael Somavilla, el jazz band que recientemente organizara y que ha hecho verdadero furor en nuestros círculos.

Somavilla, como cualquier conjunto habanero, a cuya altura puede parangonarse, tiene en estudio los más modernos fox, los sones y los valses últimamente llegados a Cuba.

UNA BODA.—De que dar cuenta.

Bodas de un periodista, de los de esa madera de los Villarés, de los Fernández de Castro, de los Sánchez Arcilla, que es madera de juventud, de talento y de iniciativas y arrestos muchos.

Adivinarán todos que me refiero a Lliilo Jiménez, jefe de redacción de «Avance», el diario vespertino, que lleva a nuestros hogares en esas horas del crepúsculo los ultimos ecos de la actualidad del día.

Une sus destinos Lliilo Jiménez a los de la señorita Constancia Pérez Aces, vinculada entre otras familias matanceras a la del compañero de «El Imparcial», Bernardo Rodríguez Pérez.

¿Fecha?

Mañana, sábado, 15 del corriente, en la residente de la familia de la fiancée, calle 19, en el Vedado.

Actuará en la nupcial ceremonia como representante de la ley, el notario doctor Manolo Castellanos.

Yo, que trabajé a las órdenes de Lliilo Jiménez Perdomo cuando escribía aquellos «Avances matanceros», que cacé con mi firma durante cuatro meses, y que estimé siempre intrinsecamente el valor de aquel jefe, formulo aquí, por adelantado, mis votos por la ventura y la dicha de esa unión.

Sean felicísimos los futuros esposos Jiménez-Pérez Aces.

LOS ESPOSOS BEATO-NUÑEZ.—Rumbo a la Habana.

Embarcaron ayer para la capital el director de la Casa de Beneficencia y su esposa, para asistir a la operación quirúrgica que se le practicó el jueves en el hospital «Mercedes» a la señorita Eloisa Corchera, antigua asilada de esa santa casa de las alturas de Simpon, de la que es el Dr. Beato director, y padre, por ende, de cuantas allí se educan.

Noticioso el filántropo galeno de la apendicetomía a que iba a someterse su antigua pupila, quiso, como buen padre, estar junto a ella en esos momentos y en compañía de su señora, se trasladó a la Habana, de donde llegará hoy, satisfecho una vez más del deber cumplido.

LA ULTIMA NOTA.—Para decir que se proyecta esta noche, por la pantalla de «Sauto», la película titulada «El día que me quieras», de la que hace el infortunado Carlos Gardel, una verdadera creación.

Gran noche la de hoy en «Sauto».

FARMACIA
Y DROGUERIA
TAQUECHEL
DE TURNO HOY
Tel. 2141 Obispo 27

FARMACIA
DROGUERIA
DE
"JOHNSON"
DE TURNO LOS LUNES
obispo Nº 30 TELEFONO-A-2129.

"LA MAYOR"
35 EDIFICIOS
700 EMPLEADOS
SARRA
DROGUERIA
ABIERTA TODOS LOS DIAS
TODA LA NOCHE LOS MARTES
A-8026 A-3641

FARMACIAS
de turno hoy
VIERNES

DESDE BAHIA A PASEO DE MARTI (PRADO)

Habana No. 187 entre Paula y San Isidro	M-4604
Morro No. 50, A-8388 y	M-4495
Máximo Gómez (Monte) número 2, M-9400 y	M-9513
Pi y Margall (Obispo) 27	A-2141
Pedro Pérez (Lamparilla) y Villegas	M-5718
Zenea (Neptuno) Manzana de Gómez	M-2277
Leonor Pérez (Paula) No. 85	M-4129

DE PASEO DE MARTI (PRADO) A P. VARELA (BELASCOAIN)

Ave. de Italia (Galiano) 9-B	M-1500
Ave. de Simón Bolívar (Reina) No. 2	A-7300
S. Masó, (Escobar) y Peñalver	M-5450
F. V. Aguilera (Maloja) y San Nicolás	M-7712
General Aguirre (Animas) e Industria	M-4040
General Alemán (San Nicolás) y Gloria	M-5222
General Carrillo (San Rafael) y Campanario	M-4588
General Quintín Banderas y Corrales	M-4666
M. M. Delgado (Lealtad) y Animas	M-4480
Padre Varela (Belascoaín) y Corrales	M-5427
Padre Varela (Belascoaín) y Salud U-6840 y	U-1864
Zenea (Neptuno) 145	U-7018
General S. Figueras, (Suárez) y Esperanza	M-4622

DE P. VARELA (BELASCOAIN) A AVE. DE MENOCAL (INFANTA)

Ave. de Menocal (Infanta) y San José	U-7074
Ave. de la República (San Lázaro) 388, U-6774 y	U-3535
Fernandina No. 77	M-5365
General Suárez, (San Miguel) y Oquendo	U-6936
Zenea (Neptuno) 230	U-1818

VEDADO

Ave. de España (Calle 17) entre F y G F-6222 y	F-3738
19 entre 14 y 16	F-6211
13 entre J e I F-4015 y	F-6100
Zapata No. 128	F-6002
K número 5	F-4404

VIBORA

10 de Octubre (J. del Monte) No 614	I-7242
Estrada Palma 59, I-7591 e	I-7222
Pocito y Reyes	X-2351
San Mariano y Figueroa	I-7334

JESUS DEL MONTE y S. SUAREZ

10 de Octubre (J. del Monte) y Rodríguez	X-2247
Pocito y 16 (Lawton)	X-1306
Santos Suárez y Serrano	I-7609

LUYANO

M. Fernández de Castro (Luyanó) 48	X-2348
M. Fernández de Castro (Luyano) 130	X-3068

CERRO

Falgueras 15	M-3900
Salvador y Bellavista	I-7214
Primelles No. 12	

NOTA.—Este grupo deberá prestar servicio público todo el día y toda la noche de los domingos siguientes: Enero 5, Febrero 16, Marzo 29, Mayo 10, Junio 21, Agosto 2, Septiembre 13, Octubre 25 y Diciembre 6.

SUSCRIBASE Y ANUNCIE EN EL «DIARIO DE LA MARINA»

Un RESFRIADO DESCUIDADO
SE TRANSFORMA PRONTO EN
TUBERCULOSIS PULMONAR
CATARROS,
TOS,
GRIPPE.
SE CURAN RADICALMENTE
-con el-
JARABE MARGARIS
Michel Delalande, 37 Avenue Marceau, PARIS (16me)

El Momento Económico

EL CAFE. No. 2

Dedicado a mi querido amigo el Dr. José García Baylleres, Secretario de Agricultura.

Por el Decreto-Ley No. 63 de 5 de Julio de 1935 publicado en la Gaceta Oficial del 8 del propio mes y año se ordenó la retención del 25% de todo el café descascarado o sin descascarar que hubiese en la República, tomándose esa medida con el objeto de retirar del tráfico corriente esa cantidad de café, con lo cual se pensó nivelar las existencias con el consumo hasta la llegada de la próxima cosecha, levantando, como es natural, el precio de las existencias que quedaban para el consumo interior. Es obvio declarar que se pensó exportar todo ese café, pero el citado decreto no lo hacía obligatorio, aunque sí daba a sus dueños la posibilidad de hacerlo, previa autorización del Instituto.

Sucede, sin embargo, que según los informes que he podido recoger, sin que pueda facilitar cifras exactas, la cantidad que se ha exportado es infinitamente menor que el 25% retenido, y por lo tanto, esas existencias de café siguen pesando sobre aquellas que para consumo local existen en la República.

Debido a ese Decreto-Ley y a su Reglamento, que se dictó con fecha 10 de Agosto de 1935 y fué publicado en la Gaceta Oficial el día 17 del propio mes y año —Decreto No. 2048, —asumió el Instituto las funciones comerciales a las que originalmente nos habíamos opuesto los que contribuímos a redactar los Estatutos del referido Instituto, que se publicaron según Decreto No. 420 del 24 de Enero de 1935.

Y puede uno preguntarse, ¿se ha resuelto el problema que confrontaba la industria cafetalera con toda esa prolífica legislación sobre la materia? Es necesario declarar de una manera terminante que no. El problema, pues, está en pie y hay que buscarle la solución.

Hay en Cuba sobra de existencias para el consumo local por lo que no queda más remedio que eliminar la parte de ellas que impida la nivelación entre las existencias y el consumo, permitiendo, por lo tanto, obtener un precio que resulte remunerativo para todos los interesados en el negocio. Si nuestro Gobierno estuviera capacitado, como hizo recientemente el de Venezuela, para comprar y retirar del consumo esa parte que sobra, destinándola bien a la exportación o procediendo con ella en la mejor forma que pudiera, desde luego que el asunto estaría resuelto, pero como eso no es factible, hay que pensar en el único medio lógico de quitar del medio esas sobre-existencias sin un mayor perjuicio para nadie, por lo que tenemos que recurrir a la exportación.

Es creencia general que de exportarse el 25% retenido según el Decreto-Ley No. 63 de 5 de Julio del año pasado, el mercado quedaría en buenas condiciones para hacer la nivelación necesaria entre las existencias y el consumo, y poder levantar el precio a un nivel remunerador; y si bien dicho Decreto no lo dice debería dictarse esa medida con carácter obligatorio para todos los que declararon sus existencias en aquella fecha, dándoseles de plazo hasta el día 31 de marzo de este año para hacer esa exportación.

A pesar de que el precio del café para el consumo interior está ahora bajo, muy por debajo del costo de producción, el precio para la exportación es todavía más bajo, no mucho, por lo que los tenedores de ese café sufrirán alguna pérdida al exportarlo, pérdida que compensarán con el aumento que tendrá el precio del resto que quede aquí, tan pronto desaparezca del mercado la sobre existencia que hay actualmente.

Mercados hay para hacer esa exportación y el mejor por ahora es el de España. El único inconveniente de ese mercado es la tardanza en hacer los re-embolsos. Ayer he visto un caso donde un exportador ha tardado SIETE MESES en recibir el importe de una partida de café que embarcó con destino a Valencia. He de recomendar al señor Secretario de Agricultura, que trate con la Secretaría de Estado, el medio de obviar esa dificultad, para lo cual puede hacerse uso de nuestra Embajada en España, y de la buena voluntad del actual Embajador de España en Cuba, Don Luciano López Ferrer, pues no parece lógico que ya que nosotros pagamos casi de contado todos los productos españoles que consumimos, allí se demore, por el control oficial que se ejerce sobre los pagos, casi indefinidamente el reembolso de lo que de aquí se les manda. Sé de una firma de mucha importancia que tiene una gran cantidad de dinero retenida por ese concepto y está pasando apuros para cubrir sus más rudimentarios compromisos.

Hecho esto, es decir, rebajadas las existencias interiores por la exportación no estaría, demás, dejar sin efecto el Decreto-Ley No. 63 de 5 de julio del año pasado y su Reglamento promulgado por Decreto No. 2048 del 10 de Agosto también del propio año, permitiendo que el Instituto Cubano de Estabilización del Café siga funcionando como un organismo técnico que ayude a mejorar la producción y preparación del grano, como originalmente lo pensaron aquellos que patrocinaron su creación allá por el mes de Septiembre de 1934.

Angel GARRI.

(Cortesía de «Adelante» de Santiago de Cuba).

VENTA REGALO POST-BALANCE

¡¡LA REALIZACION MAS FORMIDABLE QUE SE HA HECHO EN LIBRERIA, DE EJEMPLARES COMPLETAMENTE NUEVOS Y EN PERFECTAS CONDICIONES!!

Aproveche esta oportunidad y adquiera por UN PESO los libros que ordinariamente le costarían CINCO PESOS.

.Háganos una visita y podrá juzgar por usted msimo. ¡CINCO LIBROS POR EL VALOR DE UNO!

BERNARD SHAW

El gran escritor y genial humorista Bernard Shaw visita la Habana. Conozca su labor literaria adquiriendo alguna de sus obras, que detallamos a continuación:

SANTA JUANA.—Crónica dramática en seis escenas y un epílogo. Traducción de Julio Broutá. Un tomo a la rústica $0.60

VOLVIENDO A MATUSALEN.—En el principio. El Evangelio de los hermanos Barnabas. La tragedia de un caballero entrado en años. Hasta dónde alcanza el pensamiento. Traducción de Julio Broutá. Un tomo a la rústica $1.20

LA PROFESION DE CASHEL BYRON. Novela. Traducción de Julio Broutá. Un tomo a la rústica $1.20

PIGMALION Y ANDROCLES Y EL LEON. Teatro. Traducción de Julio Broutá. Un tomo a la rústica $1.00

EL CARRO DE LAS MANZANAS. Una extravagancia política por un miembro de la Real Sociedad de Literatura. Teatro. Traducción de Julio Broutá Un tomo a la rústica $1.00

GUIA DE LA MUJER INTELIGENTE. Para el conocimiento del socialismo y del capitalismo. Traducción de Julio Broutá. Un tomo a la rústica $3.00

¿DONDE ESTA EL SOCIALISMO? Ensayos. Un tomo a la rústica $0.60

EL DILEMA DEL DOCTOR. LLEGANDO A CASARSE. EL COMPROMISO DE BLANCO POSNET. Teatro. Traducción de Julio Broutá. Un tomo a la rústica $1.40

LA OTRA ISLA DE JOHN BULL. SU ESPOSO. LA COMANDANTA BARBARA. Teatro. Traducción de J. Broutá. Un tomo a la rústica. $1.20

La CASA DE LAS PENAS. LA GRAN CATALINA. LA CRUZ DE LA VICTORIA DE O-FLAHERTY. EL INCA DE PERUSALEN. AUGUSTO HACE LO SUYO. ANA SANSKA. LA EMPERATRIZ BOLCHEVIQUE. Teatro. Traducción de J. Boutrá. Un tomo a la rústica $1.40

COMEDIAS DESAGRADABLES: Non Olet. La trata de blancas. Un tomo a la rústica $1.00

COMEDIAS AGRADABLES: Héroes. Cándida. Los despachos de Napoleón. Lucha de sexos. Un tomo a la rústica $1.20

LA MODERNA POESIA — Obispo 135. — Apartado 605 — **HABANA** — **LIBRERIA CERVANTES** — Galiano 62. — Apartado 1115.

A TRAVES DE LA VIDA
Por HECTOR DE SAAVEDRA

La mujer y el tranvía
(Balada)

He ahí la **Mujer.** Espera un carro eléctrico. ¿Qué carro? El último. ¿Por qué? Porque primero pasan los de todas las líneas antes que el que desea. La **Mujer** está en la acera. Parece impaciente. Se vuelve en todas direcciones y muestra la silueta que le marca su vestido muy ajustadito. La pluma de su sombrero también se mueve. Se mira las uñas si están bien rojas. Eso es muy distinguido en el Cambodge, en la Indo-China.

¿Viene el carro? Sí; ahí viene. ¿Por qué no se mueve? ¿Es porque el carro está lleno? No; no está lleno. Hay sitio de sobra. ¿Qué tiene ella? ¿Teme que la arrollen? ¿Por qué se alarma antes que el accidente ocurra? No; el carro no le hará mal. El carro nunca hace mal. Ni el Conductor ni el Motorista nunca hacen mal. La culpa la tiene el pasajero. Sin embargo, ella avanza despacio. Como un escrutinio. ¿Por qué? Porque sí.

Al fin, a diez pasos hace una seña al motorista. El motorista contempla a la **Mujer.** Y le parece bonita. Toca el timbre. Se atusa el bigote. La **Mujer** avanza. El carro se detiene. La **Mujer** se resuelve, pero muy lentamente, a entrar en él. El motorista vuelve la cabeza para verla. El Conductor le alarga la mano y la coge del brazo para «protegerla». Esta protección le gusta mucho a los hombres.

Un viejo que está leyendo el periódico deja de leer para contemplarla. Una mujer se arrellana lo más posible en su sitio para que no se le siente al lado. Un hombre, dos hombres, varios hombres se comprimen ofreciéndole el mayor hueco. La **Mujer** vacila. Se sienta «ignorando» a quien tiene al lado.

La **Mujer** pasea su mirada. ¿Quien la ama allí? Nadie la ama. Se ha sentado hacia adelante. El Motorista se vuelve, sonríe y repica la campanilla. No; no quiere conquistarla porque el motorista ama a una muchacha que está siempre en el postigo de una ventana, para verlo pasar, gallardamente mientras la saluda con un repique. ¿La ama el Conductor? No: no la ama porque viene a cobrarle el pasaje. Cinco **Kilos** en un niquel simpático. Pero la Mujer entrega una «peseta» criolla, que son veinte céntavos.

El Conductor se mete entre los labios la moneda, porque le falta otra mano para dar el vuelto. Después da a otro viajero esa peseta. El viajero guarda la «peseta» de la **Mujer** y la saliva del Conductor. Y se lleva la moneda y los microbios.

La **Mujer** suspira. ¿Por qué suspira? ¿Porque está en salvo? ¡Ah! Nadie está seguro. Es porque piensa que tiene que apearse y en el tranvía no dan para las damas tres toques como en las guaguas, ni dicen: ¡dále! para arrancar. El motorista es el emperador de Turquía. Se para cuando no está airasado. Anda, atropella y mata.

El Motorista tiene prisa. El Conductor tiene prisa. Solamente la **Mujer** nunca tiene prisa. El pasajero no debe tenerla.

¿Le gusta al tranvía detenerse? No; no le gusta ¿Por qué? Porque a nadie le agrada cumplir con su obligación.

¿A la **Mujer** le gusta el tranvía? Mucho. Pero le gusta más el automóvil.

CRUCIGRAMAS

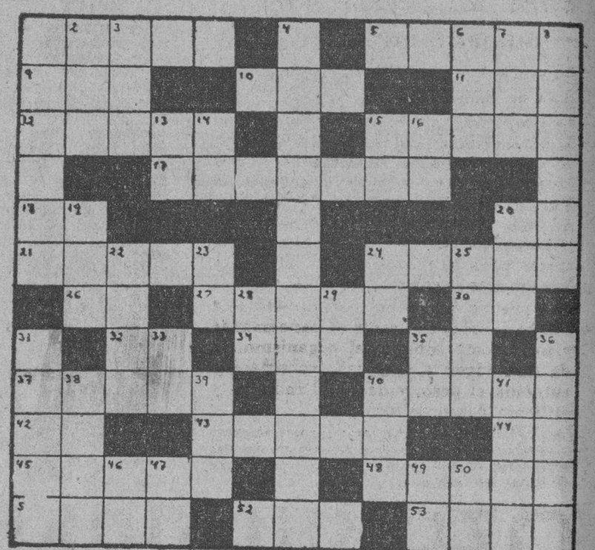

HORIZONTALES

1.—Arbol.
5.—Palabra o dicho obsceno.
9.—En el juego de la secansa, dos o tres cartas iguales.
10.—Lista, nómina o catálago.
11.—Entre los fenicios la primera mujer.
12.—Contraer matrimonio.
15.—Manecilla.
17.—Máscara para la cara (pl.)
18.—Sílaba que repetida resulta un apodo familiar.
20.—Especie de flecha que usaban los antiguos turcos.
21.—Fallecimiento de una persona.
24.—Caballo joven.
26.—Sobre (en inglés.)
27.—Paquidermo de la América Meridional.
30.—Naipe.
32.—Cierta hiedra de la China.
34.—Arbal leguminoso venezolano.
35.—Preposición.
37.—Instrumento de Agricultura.
40.—Calcañar.
42.—Número romano.
43.—Metal.
44.—Número romano.
45.—Arteria mayor del cuerpo humano.
48.—Mamífero carnicero.
51.—De hueso.
52.—Delincuente.
53.—Tiempo del verbo ser.

VERTICALES

1.—Conjunto de flores o frutos sostenidos por un eje común.
2.—Cada una de las prominencias que forma la superficie del agua agitada.
3.—Zapote.
4.—Que puede domesticarse.
6.—Tiempo del verbo leer.
7.—Sobrino de Abraham.
8.—Parte más pequeña de las poblaciones divididas en dos por un río.
13.—Asociación Canaria.
14.—Dios del Sol.
15.—Sociedad Anónima.
16.—Naipe.
19.—Ciudad y puerto de Finlandia.
20.—Ilustre glosador, crítico y filósofo catalán.
22.—Rey, príncipe, entre los antiguos peruanos.
23.—Pronombre.
24.—Río de Italia.
25.—Moneda china de plata.
28.—Río de Suiza.
29.—Negación.
31.—Isla de la desmbocadura del río de Cantón.
33.—Nota musical (inv.)
35.—Otorga.
36.—Poderoso imperio de la América del Sur.
38.—Corriente de agua dulce (pl.)
39.—Ansar.
40.—Superficie del rostro humano.
41.—Escuchará.
46.—Nota musical.
47.—Interjección.
49.—Pronombre.
50.—Nota musical.

Solución al Crucigrama anterior

M.E.C.D. 2016

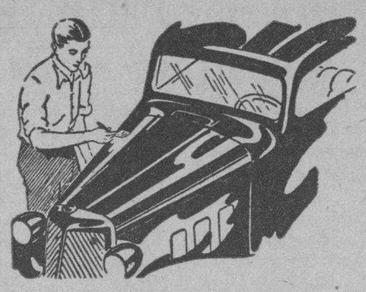

Deje a su carro como nuevo
con **KEM-X 47**
El Acabado perfecto para automóviles

Cuando usted decida dar a su automóvil una mano de acabado Kem-X 47, tiene 17 colores elegantes y permanentes para escoger... Todos nuestros colores son permanentes.

Kem-X 47 es un acabado a prueba de agua, inmune al calor extremo y a los arañazos, conserva permanentemente su brillo atractivo, no muestra manchas de humedad, ni de sol y se le puede mantener radiante y nítido con un mínimo de trabajo. El Kem-X 47 se fabrica para automóviles, camiones, guaguas, motores, refrigeradores, bombas de gasolina y para todo lo que necesite un acabado firme y duradero.

Resulta satisfactoria su aplicación lo mismo a mano (con brocha Sherwin-Willams) que a pistola o por sumersión.

CASA
REX-TONE

CUBREN LA TIERRA

Pinturas Sherwin-Williams
Carlos Alvarez, Jr.
Neptuno 107
frente al Hotel Ritz
Tel. A-7714 Habana

Cuesta menos usar
PRODUCTOS SHERWIN-WILLIAMS

Para un cuerpo sano
—para un elegante talle

Hay salud, fuerzas y belleza en cada gota de OZOMULSION.

Es preparada con el mejor y más puro Aceite de Hígado de Bacalao de Noruega, de una potencia de Vitamina "A" 1200 veces mayor que la leche, y, además, la Vitamina "D" de rayos ultra-violeta. Además la OZOMULSION contiene los Hipofosfitos de Cal y Soda, tan importantes para la formación de dientes y huesos más fuertes.

Compre un frasco hoy mismo—tómela con regularidad durante varias semanas y note como tonifica el organismo, le da más vigor y vitalidad, robustece y aumenta el peso, y da salud radiante y ardiente deseo de vivir.

La OZOMULSION *cuesta más prepararla, pero a usted le cuesta menos que muchas emulsiones ordinarias.* Tiene sabor delicioso y la venden en todas las farmacias.

OZOMULSION
Para Salud y Belleza

Corbatas FANCY CLUB de fama internacional

PALACIO

MEJORAS PARA BAYAMO.—Una nutrida comisión de representativos de la sociedad de Bayamo, presidida por el gobernador de Oriente, doctor Pérez André y asesorada por el doctor Miguel A. Párraga, estuvo en Palacio e hizo entrega al Presidente de la República de un escrito en el que se enumeran las múltiples necesidades materiales de la ciudada bayamesa y se hace resaltar la urgencia de remediarlas.

La comisión solicita la concesión de un sorteo extraordinario de la Lotería Nacional, para aplicar su producto a satisfacer las demandas inaplazables de Bayamo.

El Jefe del Estado, impuesto del Memorándum, prometió interesarse en el asunto.

Asimismo dijo que próximamente hará una visita a la heroica e histórica ciudad.

PROBLEMAS DE LA SEGUNDA ENSEÑANZA.—El Presidente recibió ayer la visita de una comisión de profesores nombrados por concurso para servir en los Institutos de Segunda Enseñanza, presidida por la doctora Trina García.

Concurrieron a conocer las cuestiones relativas a los problemas de los institutos.

El Jefe del Estado les informó que dichos problemas estaban ya resueltos y que en breve se dará a conocer el plan relativo a los mismos.

SOBRE LA LEY DE JUBILACIONES Y PENSIONES.—Con el Secretario de la Presidencia se entrevistó el doctor Nicasio Silverio, Consejero de Estado, para gestionar del Gobierno la aprobación de un decreto-ley concordante con la Ley de Jubilaciones y Pensiones, en el sentido de que al promulgarse ésta puedan acogerse a sus beneficios los empleados públicos que estén en situación de hacerlo por ajustarse a aquélla.

EL CODIGO PENAL.—Visitó al Secretario de la Presidencia el doctor Armando M. Raggi, Juez de Primera Instancia e Instrucción, interesándose por las proyectadas modificaciones al Código Penal, aprobado recientemente por el Consejo de Secretarios.

23 Y 24 DE FEBRERO - DOS DIAS FESTIVOS

INICIO DE LOS CARNAVALES

Los Boletines de Ida y Vuelta «FIN DE SEMANA» a precios económicos, le facilitan su viaje a la Habana para disfrutar de las fiestas carnavalescas y celebración del «GRITO DE BAIRE»,

o para

hacer excursiones turísticas desde la Habana

a Cienfuegos	$3.00	Ida y
» Santa Clara	3.00	Vuelta
» Sagua	3.50	en 1ra.
» Caibarién	4.00	clase.

Estos Boletines podrán adquirirse del 20 al 23 de Febrero, válidos para regresar hasta el 25.

Informes Adicionales: Telf.: M-9488.

Ferrocarriles Unidos de la Habana

CRONICA HABANERA

BELLEZAS CUBANAS

Traemos hoy a nuestra crónica el retrato de una bellísima señorita muy admirada en los salones del gran mundo: Cecilia Portuondo y de Regil.

La señorita Portuondo, para la que siempre tenemos un elogio y una celebración, disfruta de grandes simpatías entre sus muchas amistades. Un saludo lléguele con estas líneas.

EN EL PALACIO PRESIDENCIAL.—El Honorable Señor José A. Barnet, Presidente de la República de Cuba y su distinguida y muy interesante esposa Marcela Cleard, ofrecieron anoche una comida.

Ello fué en honor de un grupo selecto de invitados, cuyos nombres damos a conocer seguidamente.

El Ministro del Ecuador, Excmo. Señor Víctor Zevallos y señora Esther Castillo de Zevallos.

El Secretario de Estado, ingeniero Jorge Luis Echarte y señora Minina Romero de Echarte.

El Secretario de Sanidad, doctor Emilio Martínez y señora Carolina Pérez Vento de Martínez.

El Secretario de la Presidencia, doctor Andrés Domingo y Morales del Castillo.

El Sub-Secretario de Estado, Comandante Luis Rodolfo Miranda.

El señor Ellie Bertrand, Secretario de la Legación de Francia y señora de Bertrand.

El señor Paul Valle, Agregado Comercial a la Legación de Francia y señora de Valle.

El Coronel Francisco Tabernilla y señora Esther Palmero de Tabernilla.

El doctor Carlos Tabernilla y señora.

El doctor Roberto Martínez y señora María Mondiel de Martínez.

El señor Enrique Soler y Baró, Introductor de Ministros.

El doctor Pedro Rodríguez Capote, Director del Protocolo y señora Corinita García de Rodríguez Capote.

Las señoritas Rosario Arellano y Manolita Bravo.

Los doctores Miguel Angel Espinosa y Luis Moas, Agregados al Protocolo de la Secretaría de Estado.

Y los ayudantes del Presidente, capitán Carlos Viera y capitán Carlos Hernández.

La mesa llevaba una finísima decoración floral.

LOS MARQUESES DE VALLE SICILIANA.—Anoche, en su magnífica mansión de la calle Paseo, en el Vedado, obsequiaron a un grupo de sus amistades con un buffet supper los Marqueses de Valle Siciliana, señor Miguel Morales y su bella y gentilísima esposa Ofelia Abreu.

La fiesta, a la que asistieron distinguidas damas y caballeros, cuyos nombres ofrecemos más adelante, se prolongó hasta avanzada la noche, pues después de la comida se jugó bridge.

Linda, muy linda, aparecía la mesa.

Sobre el rico mantel de encaje legítimo, resaltaban magníficos adornos de plata y la riquísima vajilla de la casa con el escudo de los marqueses.

Citaremos los concurrentes.

En primer término, los matrimonios que encabezan el Excmo. señor Emilio Edwards Bello, Ministro de Chile, y su esposa Rebeca Sanfuentes.

Juan A. Lliteras y Hemelina López Muñoz, Juan Agustín Gómez y Bibi Dupuessis, Tomás Machín y Salomé Santamarina, Luis Menocal y Alicia Nadal, Chuchu Portela y Sylvia Martínez Zaldo.

Ignacio del Valle y Rosa Perdomo.

Salomón Maduro y Bibi de Lima, Henry Senior y Elsa Penso, Manolo Rodríguez y Aída López, Pancho Juarrero y Gloria Erdmann.

Carlos Mazorra y Rosa Sardiña.

La gentil dama Loló Solís viuda de Steinhart.

Y las señoritas Conchita Gallardo y Margot Abreu.

EN EL TEATRO AUDITORIUM.—Un día de gran gala será el de hoy en el bello y elegante Teatro «Auditorium» de la Calzada del Vedado, tan favorecido siempre por la sociedad habanera.

Se estrena en las tandas elegantes de cinco y quince y nueve y cuarenticinco la maravillosa producción musical de la R. K. O. Radio «Canto de Amor» con la que hace su debut en el cine la notable soprano ligera Lily Pons.

Lily Pons, es una de las figuras más destacadas del Metropolitan y se presenta en sus mejores facultades en esta película, con música de Jerome Kern compositor de Roberta.

Gran concurrencia asistirá hoy a este estreno, tema para nuestra crónica de mañana.

ALMUERZO DE SEÑORAS.—En el «Hotel Inglaterra», ofreció ayer un almuerzo la bella y distinguida dama Carmen Sánchez Galarraga de Alfonso.

Almuerzo de señoras, terminado el cual se jugó bridge hasta entrada la tarde.

Asistió este grupo selecto y numeroso.

Rebeca Sanfuentes de Edwards Bello, esposa del Ministro de Chile.

La Condesa del Rivero.

Bibi Duplessis de Gómez, Carmelina Laurrieta de Fondón, Rita María Arango de O-Naghten, Conchita Morales de López Oña.

Gloria Ricart de Martínez.

Conchita Bosque.

Ledia Marchena de Baiz, Eva García de León, Teté Berenguer, Tulita Bosque de Baguer y Julita Plá.

LA FIESTA DE ESTA NOCHE.—El prestigioso Lawn Tennis Club abrirá esta noche sus salones de la Calzada del Vedado para un gran baile de trajes.

Con él se conmemora la festividad de Saint Valentine, por lo que resultará animadísimo y muy concurrido.

Más de trescientas personas han sido invitadas a esta fiesta por la directiva del Lawn Tennis Club, que ha venido laborando eficazmente en todos los detalles de su organización.

Dará comienzo a las diez de la noche.

Y se prolongará hasta las cuatro con el concurso de la tan reputada Orquesta Romeu (hijo), y el notable septeto Gloria Matancera.

Un acontecimiento social.

OPERADA.—Ha sido sometida a una operación de la vista, con resultado satisfactorio, la distinguida señora Angela Martínez viuda de Touzet.

Dicha operación fué practicada por el doctor Horacio Ferrer, el eminente oftalmólogo.

Hacemos votos fervientes por el pronto restablecimiento de la señora viuda de Touzet.

DE AMOR.—Mediante la petición de mano han quedado formalizadas, oficialmente, las relaciones amorosas de la bellísima señorita Tulita Grasso con el doctor Miguel Frank, joven y talentoso médico del Hospital Calixto García.

El propio elegido hizo la petición a los padres de la novia, el coronel del Ejército Libertador, Gumersindo Grasso y señora Candita Posso.

EN EL YACHT CLUB.—Como hemos anunciado el domingo próximo se celebrará en el Habana Yacht Club un almuerzo en honor de los socios y sus familiares.

Este almuerzo, a juzgar por el entusiasmo despertado ha de ser uno de los más animados que hayan tenido lugar en el Yacht.

Amenizará el acto la orquesta de los Hermanos Le Batard.

Y se prolongará desde la una, hasta las cuatro de la tarde.

Dada la gran cantidad de mesas separadas, se suplica a las personas que deseen hacer alguna reservación, lo hagan antes de las doce del día de mañana, a fin de que todos queden complacidos.

Será un gran almuerzo, lo repetimos.

EL MODISTO EMILIO.—Desde hace varios días se encuentra instalado en la casa del Paseo del Prado número 79, el conocido modisto Emilio Porras, tan favorecido por nuestras damas elegantes.

El modisto Emilio ha arreglado bellamente su atelier, y lo ofrece por este medio a sus numerosas clientelas.

(Continúa en la página SIETE)

Doctor Humberto Faz Tabío

Especialista en ENFERMEDADES DE NIÑOS
CALZADA No. 90 entre PASEO y A. VEDADO
CONSULTAS. de 3 a 5 P. M.
Teléfono F-2679

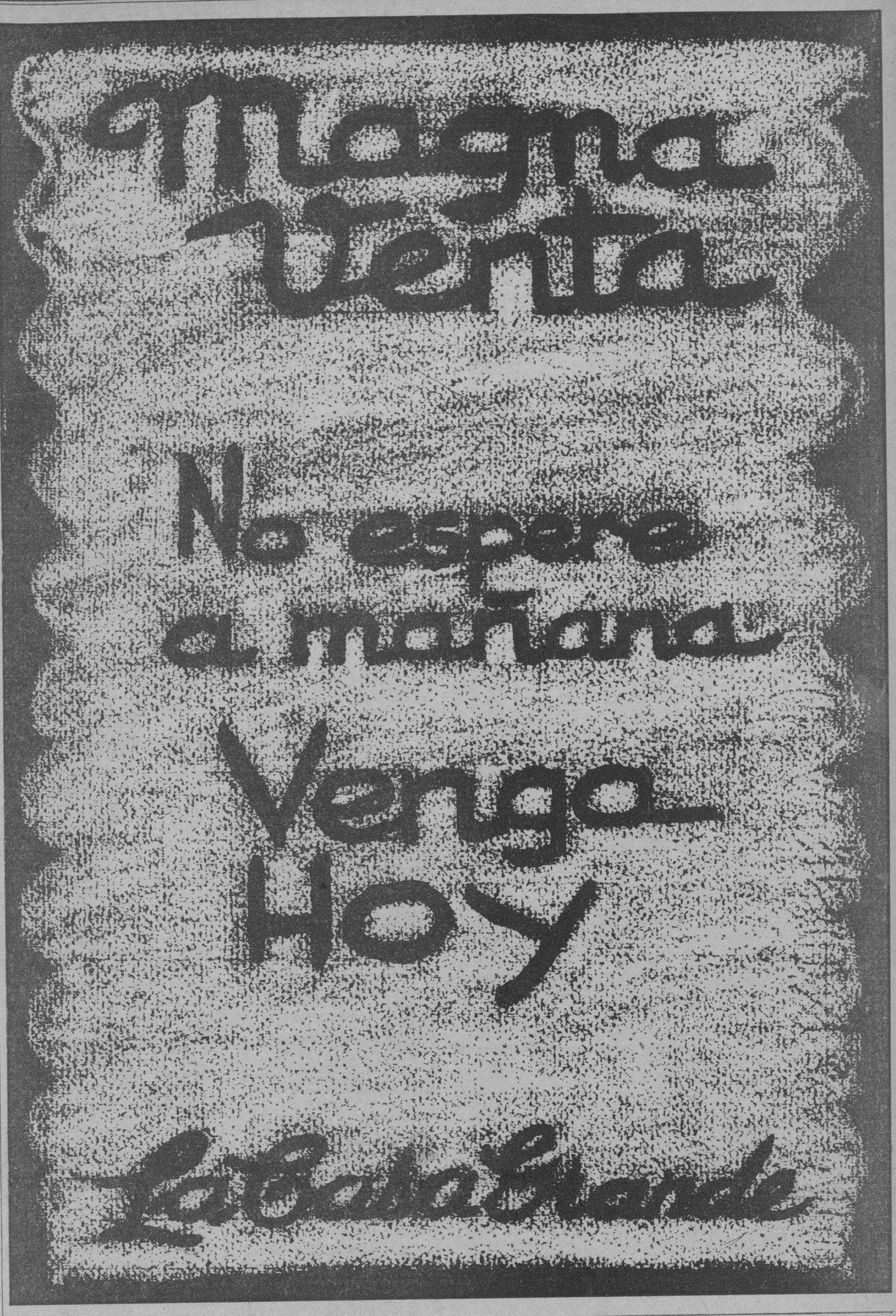

Entre los barcos que llegarán durante el día de hoy, se encuentran el "Columbus" y el "Orinoco", con muchos pasajeros

Salieron ayer cuatro barcos. En tres vapores se han embarcado grandes remesas de frutos cubanos para los Estados Unidos. Llegó un vapor noruego con mucho arroz

INFORMACION GENERAL DEL PUERTO DE LA HABANA

EL YACHT «NAKHODA».—Procedente de Kingston, llegó el yacht americano «Nakhoda», que trae once viajeros y que son Frederick J. Fisher y señora, John B. Burger y señora, Walter C. Cumminos y señora, Matthows J. Hickoy, Jr., y señora; Joseph P. Savage y señora, y Bruno Boivin.

EL «SIBONEY».—Procedente de Veracruz llegó el vapor correo americano «Siboney», de la New York and Cuba Mail S. S. Co., que trajo carga general y 39 pasajeros para la Habana, y carga y 49 pasajeros en tránsito para New York.

Para la Habana llegaron por este barco: el señor Eduardo Espinosa Prieto, Secretario de la Embajada de México en la Habana; el también diplomático mexicano señor Miguel de la Regata y familia; el doctor Gustavo Varona Arango, Rosa Varona de Morell, Luis Luna, Sordwuhg Saynols, Dolores A. de Rosado, el periodista americano Samuel L. Marshall, Richardson Devanport Harry Gordon y señora, Angel Carmelia Fernández, Eduardo Cardunell, Carlos Villanueva y señora y el señor Francisco Saybols, propietario de una casa editorial en México donde se editan 23 revistas. Lo acompaña su esposa.

EL «FLORIDA».—De Miami llegó el vapor americano «Florida», que trajo 336 pasajeros, entre ellos los señores Manuel Wall y familia, Daniel Pérez, Consuelo Candia, Luciano Alcántara, Martín Casas, Fernando Boada y señora, Leovigildo González, Camilo M. Ortega, Carmen Moro, Alfredo E. Larcada, Rafael Comas, Evaristo Ferrández, Rafael Zevallos, Mercedes de los Haros, Luis F. Calderón, Luis Calderón y familia, Pilar Jordán de Urrios, Enna R. de Pardo, Carmen Tamayo, Luisa Chibás, Bernardo Sastol.

EL «QUIRIGUA».—De Cristóbal llegó el vapor americano «Quirigua», de la Flota Blanca, que trajo 22 pasajeros para la Habana y 64 pasajeros, 50 mil racimos de plátanos, tres mil sacos de café y 24 tortugas vivas para New York.

Para la Habana llegaron por este barco el comerciante español Pedro Plasencia. Mr. Walter Donnelly, Agregado Comercial de la Embajada de los Estados Unidos en Cuba y señora, el señor Raoul Espinosa, Presidente del Panama Jockey Club, quien va a Miami para adquirir caballos de carrera, y los demás, turistas.

Entre los pasajeros en tránsito del «Quirigua» anotamos al señor John Heller, Cónsul de los Estados Unidos en Costa Rica, y familia, y los demás son los mismos turistas que ya cruzaron por la Habana y que han dado el viaje redondo del buque.

EL «MUNARGO».—El vapor americano «Munargo», llegó de Miami con carga general, 19 pasajeros para la Habana, y 183 turistas en tránsito.

Para la Habana llegaron Antonio Arriola, José Junco, Federico Castelleiro, Gerente de la Munson Lin en la Habana; Martini Murial, el industrial americano Leonard Green y señora, Edward Tompson y señora, Julio Méndez, James Quiriga y los demás, turistas.

EL «FONDALE».— El vapor noruego «Fondale» llegó de Cochichang, vía Matanzas, con cargamento de arroz.

LOS QUE EMBARCARON.—En el «Siboney» embarcaron para New York: Jacob Appolbaum, José Bernedes, Eugenio Coskery y familia, Margaret Donnelly, Benjamín Friedman, Isidoro Castañaga, Helen Gammond, Frank Hushfleid y señora, Phillip Kimball, Silvia H. Morris, John Mc Guerty, Stanley Palmer y señora, James S. Powers, doctor Andrew Taylor, Fabián Weisz, Helen Sheman e hija.

También van en este barco catorce chinos que con permiso especial del Departamento de Inmigración irán a visitar su país.

CORTESIAS DE ESTILO.—Han sido concedidas las siguientes franquicias y cortesías de estilo:

Para el señor José L. García Bayleres, Secretario de Agricultura y Presidente de la comición oficial que representó al Gobierno de Cuba en las fiestas de la Feria exposición de Tampa quien regresará hoy por la vía de la Florida y a quien acompañan tres personas.

Para el Lic. David Withwarsh Jefe de la Sección de Comercio del Interior de la Secretaría de Trabajo, que con otras veinte personas formaron parte de dicha misión y los cuales regresarán mañana en el vapor «Florida», entre ellos los señores Manuel Ecay, y Guillermo Cañaveral.

Para el señor Fernando Batlle, Secretario de la Legación de Santo Domingo en Cuba, quien llegará el sábado en el turbo eléctrico «Oriente» de la Ward Line, y para el señor Dr. Miguel Fernández de la Regata, Secretario Consejero de la Legación de México en Chile, quien llegó ayer en el vapor «Siboney», con su familia.

MUCHAS REMESAS DE FRUTAS. En estos días se han hecho buenos embarques de frutas y vegetales para los Estados Unidos.

Los vapores «San Mateo» y «Quirigua», ambos de la Flota Blanca, llevaron, respectivamente, 23 mil y 16 mil huacales y el «Siboney», de la Ward Line llevó ayer otra buena remesa, 15 mil huacales de frutas y vegetales, seis mil sacos de azúcar, 300 tercios de tabaco y 300 bultos misceláneo.

EL «CONTESSA».—Hoy llegará de New Orleans el «Contessa» con 500 toneladas de carga y 6 pasajeros para la Habana y carga y 50 turistas en tránsito.

LOS QUE EMBARCARON EN EL «FLORIDA».—Para Miami salió ayer tarde el vapor americano «Florida» y en el mismo van Mr. Lyman Delano, Presidente de la Atlantid Coast Line y familia, que son los dueños de la Peninsular Occidental S. S. Co., y de los ferries de Key West, Eduardo R. Blanco, Zenaida Bacardí, Esther Du Pont e hija, Eusebio Rojas, Teodorico de León, Rosario Eriza, Fajardo e hijos; Antonio Villanueva, Adolfo Kates Arrelia V. de Machado, Alfredo J. B. Martínez, y señora, Ramón Becali.

—En el «Quirigua» embarcaron para New York, Eliseo Turner, Frank Shdar y señora, Henry Keating y señora; Frank Krue y señora, Sidney Well y señora.

LOS QUE LLEGARAN HOR.—Hoy llegarán los siguientes barcos: el «Virginia», procedente de San Francisco, con 74 pasajeros para la Habana, y 480 en tránsito, para New York; el «Orinoco», de Europa, con 105 pasajeros para la Habana y 140 en tránsito para Veracruz; el «Sixaola», de Puerto Cortés; el «Atlántida», de New Orleans, con 500 toneladas de carga, 8 pasajeros para la Habana y carga y 50 pasajeros en tránsito, y el «Columbus» con más de 550 excursionistas.

LOS QUE VIENEN EN EL «COLUMBUS».—En el gran buque del Lloyd Norte Alemán «Columbus» viajan Lucille Du Pont e hija, Mr. Charles Fower, hijo del que fué Embajador de los Estados Unidos en Alemania y señora, Natews S. Solan, Presidente de la Brook Edison Co. y señora, John C. Grotes, del banco de reserva de Filadelfia y señora, el Juez A. C. Leinck, de Ohio, y señora; y John A. Miedlinger y señora, de la Unión Leader, así como gran número de turistas.

LA RECAUDACION DE LA ADUANA.—Recaudó ayer $88.662.88.

UN MAYOR INGLES.—Por avión llegó el Mayor del Ejército Inglés E. Hunttomson.

EL «CUBA».—De Tampa y Key West con 43 pasajeros llegó ayer tarde el vapor americano «Cuba», donde llegaron Carlos Vélez, Hugo Barhini, Carmelo Merallef, doctor Luis Calzadilla, Raimundo Pérez, y los importadores de tabaco en Londres, señores Alfred Dong y G. Lewis.

TRAERA 450.—El «Floria» traerá mañana sábado, 450 pasajeros turistas en su casi totalidad.

EL «MINDEN».—El vapor alemán «Minden», del Lloyd Norte Alemán, llegó ayer de Amberes con carga general y dos pasajeros.

SALIDAS.—Salieron el «Bencaas», para Pastelillo; el «Siboney», para New York, el «Florida» para Miami, el «Quirigua», para New York.

MOVIMIENTO DE PASAJEROS POR LA VIA AEREA.—Llegados: A bordo del avión de la Pan mericar irways System, «Southern Clipper» que arribó ayer por la mañana procedente de Miami, llegaron los siguientes pasajeros: Rosita Freixas Virginia Wax, Vernon, Gustav Marks, Lou de Bruin, Vernon Wax, William Jannette Stevens, Edith H. Goddman, Rose Roazen. Louis Roazen, Isaac B. Hirsh. William M. Wender, Paul Curley, Edward Donnelle, Mary Donnelly, Gatherine Donnelly, James Curley, Edmund L. Folan, William Rose, Louis Barret, y Joseph Timilty.

Llegados en el avión de Panamá: A bordo del avión «American Clipper», de la Pan American Airways, que arribó ayer procedente de Panama. vía Jamaica-Cienfuegos, llegaron los siguientes pasajeros: William Coleman, Niesin Miarrachi, Major E. Hutchinson, Mrs. Alfred Stengel, Martha O. Stengel.

Salidos para Miami: A bordo del avión de la Pan American Airways System, «Southern Clipper», que salió ayer por la tarde para Miami, embarcaron los siguientes pasajeros: Ruth Davidson, John L. McCaffery, Howe E. Meredock, Florence McCaffery, Edna Moredock, Russell E. Butler, René Gale, Lucille Ross, William E. Koerting, Helen Koerting, Floyd G. Rathsteiner, Frank Ally, Margaret Allen, Lucius Andrews, Hazel Andrew, Lyon M. Crump, Mayne Crump, Glenn D. Wilcox, Grace E. Wilcox, Frances T. Curran, Georgina Curran, Horatio Rubens, Eleonor V. Katz, Elma Adamson, Robert Adamson, Richard Robbins, Ruth White, Luz M. White, Margaret Arnold, Oliver Arnold, y Ruth Cohen.

Salidos en otro avión: A bordo del avión «American Clipper», de la Pan American Airways, que salió ayer por la tarde para Miami, embarcaron los siguientes pasajeros: Edmund Garg, Philip Smith, Mildred Hilson, Edwin Hilson, Julián Rommelare, Eli Mandell, Irving W. Mandell, Kimberley Stura, Elizabeth R. Sturat, Morris Townley, Douglas G. Dawson, Pietro A. Cona, Mary A. Vietz, Lloyd Vietz, Earl Johnson, Konji Toyman, Henry Scars, Cary L. Hankins, y Fred Gelhaus.

Servicio por la costa norte: A bordo del avión trimotor de la Compañía Nacional Cubana de Aviación, que salió ayer por la mañana para Camagüey, vía costa norte, embarcaron los psajeros siguientes: Rubén Gómez, para Cárdenas; Ismael Castillo y Juan Bengochea, para Sagua la Grande; Armando Suárez, para Ciego de Avila; y Mario Garrido, para Camagüey.

NOTA: El avión regular que sale diariamente para Santiago de Cuba vía ciudades intermedias, no salió por mal tiempo, y el que debió haber ligado a las doce p. m., como de costumbre, no lo hizo hasta muy subida la tarde, también llegó otro avión de Miami, el cual tuvo que demorar su salida de aquel puerto hasta las dos p. m., por el estado del tiempo. Ese avión no pudo regresar a Miami, por ser algo tarde y según los Pilotos, lo harán hoy a primera hora.

SUSCRIBASE Y ANUNCIESE EN EL «DIARIO DE LA MARINA»

M.E.C.D. 2016

ESCENARIO y PANTALLA

ENCANTO: «GINGER»

¿Recordáis a Jane Whiters, aquella chiquilla de tez trigueña, de faz aplastada, de mejillas carnosas y ojos grandes, curiosos y expresivos, que hizo la figura de contraste a Shirley Temple en «La Pequeña Coronela»? Pues, bien, esta pequeña actriz, que en aquella película resistió proximidad tan peligrosa haciéndose notar, se nos revela ahora con rango de protagonista en «Ginger», producción estrenada ayer en el «Encanto».

Afortunadamente no se trata de ninguna «réplica». Pase que, con una finalidad casera y por mero «embullo» familiar, surja una Shirley Temple a cada dos puertas. Pero en lo escena o en la pantalla esas prolongaciones de lo doméstico son indisculpables. Jane Whiters —sépase bien— no se parece en nada ni quiere tampoco parecerse a Shirley Temple. Es otro tipo de mujer y su trabajo es de otra clase. Es, además, mayor en edad y hay, por tanto, en su arte histriónico un más alto grado de deliberación. Lo que en Shirley es intuición pura y gracia personal, en Jane es aprendizaje y dedicación, incluído, desde luego, el don natural indispensable.

«Ginger» es la arrapieza de los barrios bajos, el diablejo suelto de las esquinas, en pugna siempre con el vecindario ,con los transeuntes y con la policía. En sus manos está siempre la piedra vengadora que abatirá el lujo ostentoso de esas vidrieras tras las cuales se guardan cosas inaccesibles para el bolsillo vulgar o la hortaliza opulenta que irá a estrellarse en la faz de algún paseante fachendoso o de algún agente de la autoridad con demasiada autoridad. Burla burlando y sin proponérselo, Ginger hace justicia a su modo y en una sola e inapelable instancia.

Ginger vive con un anciano tío, cómico retirado, que se pasa la vida bebiendo y recordando sus triunfales jornadas shakespeareanas. Precisamente uno de los pasajes mejor logrados de la película es aquél en que ambos recitan, remedando el estilo de la «legua», los versos del balcón de «Romeo y Julieta».

Como suele ocurrir en esta clase de fábulas, Ginger es recogida un buen día por una familia rica, que trata de convertirla en una niña «bien». El señor de la casa resulta ser una buena persona, que comprende al punto el drama de Ginger, colocada de súbito en un clima social que no es el suyo. La señora, en cambio, es una mujer llena de infulas, que provoca con su actitud el escape de la criatura .Pero lo grave es que Ginger no se marcha sola, sino con el niño de la casa, con el cual ha hecho muy buenas migas.

Así es —grosso modo— el asunto de esta película. Un tema infantil, emotivo, sin pretensiones y desenvuelto con mucha habilidad y buena técnica cinematográfica.

La labor de Jane Whitters es una grata sorpresa. Se mueve con mucho desparpajo y su mímica y su dicción son naturales y expresivas.

Con ella colaboran el niño Jackie Searl, Katherine Alexander, Walter King y O. P. Hoggie.

Francisco ICHASO.

para MENOS RESFRIADOS

Al primer estornudo—PRONTO! Póngase estas nuevas gotas en la nariz—donde empiezan casi todos los resfriados. Ayudan a la Naturaleza a evitar muchos resfriados por completo.

VICK VA-TRO-NOL

Cartel del Día

POR LOS TEATROS

PRINCIPAL: A las 9: La dama boba.
MARTI: A las 3:45: Clemente. A las 10:30: La muerte buena.

POR LOS CINES

CAMPOAMOR: A-7054: A todas horas: El predilecto; Doble personalidad; comedia y revista.
ALKAZAR: A-6869. A todas horas: De la sartén al fuego; Flor marchita; comedia y revista.
NACIONAL: A-3730. A todas horas: Marido interino; comedia y presentación de las 35 rubias platinadas.
ENCANTO: M-6055. A todas horas: Ginger; comedia y revista.
AUDITORIUM: Canto de amor; Intrigas.
FAUSTO: Canto de amor; La marcha del tiempo.
PAYRET: El novio de mamá; Revista; cartón; comedia y variedad.
RIVIERA: La voz que acusa; La canción de todos.
RIALTO: El novio de mamá; revista; cartón.
TRIANON: Sublime obsesión; Así se escribe la historia.
REGINA: Ojos negros; Sangre de circo.
PRADO: El 113; El secuestrado.
NEPTUNO: La bien pagada; Escándalos de París.
UNIVERSAL: Nobleza baturra; Los amores de Susana.
LARA: Ricitos de oro; La legión blanca.
REINA: Nuestra hijita; Ricitos de oro.
LIRA: Otra primavera; Asegure a su mujer.
VERDUN: Intrigas chinas; Mr. Dinamita.
TOSCA: Rataplán; El secuestro de la reina.
OLIMPIC: La mujer que supo amar; La viuda negra.
ACTUALIDADES: Nobleza obliga; Julieta compra un hijo.
ESMERALDA: Hilos del chisme; En guerra con la ley.
RIVOLI: Ocho chicas en un bote; Vicio y virtud.
INGLATERRA: El despertar del payaso; El gran hombrecito.
WILSON: El despertar del payaso; El gran hombrecito.
VEDADO: La flecha del terror; Crimen y castigo.
MODERNO: Rataplán; Al este de Java.
FLORENCIA: Nobleza baturra; cartones; comedias.
CUBA: Aventura trasatlántica; Tribu.
ROJO: Aves sin rumbo; Boliche.
BELGICA: La huérfana de la tempestad; Los tres mosqueteros.
VIOLETA: La huérfana de la tempestad; Los tres mosqueteros.
IDEAL: Intriga china; Rumbo al Cairo.
BOHEMIA: Cruces de madera; Ricitos de oro.
MODELO: Alas sobre el Chaco; El rey de los diamantes.
CARMELO: Tres lanceros de Bengala; A ella, muchachos.
GLORIA: El cantor del río; Nobleza baturra.

DEBUT en la PANTALLA

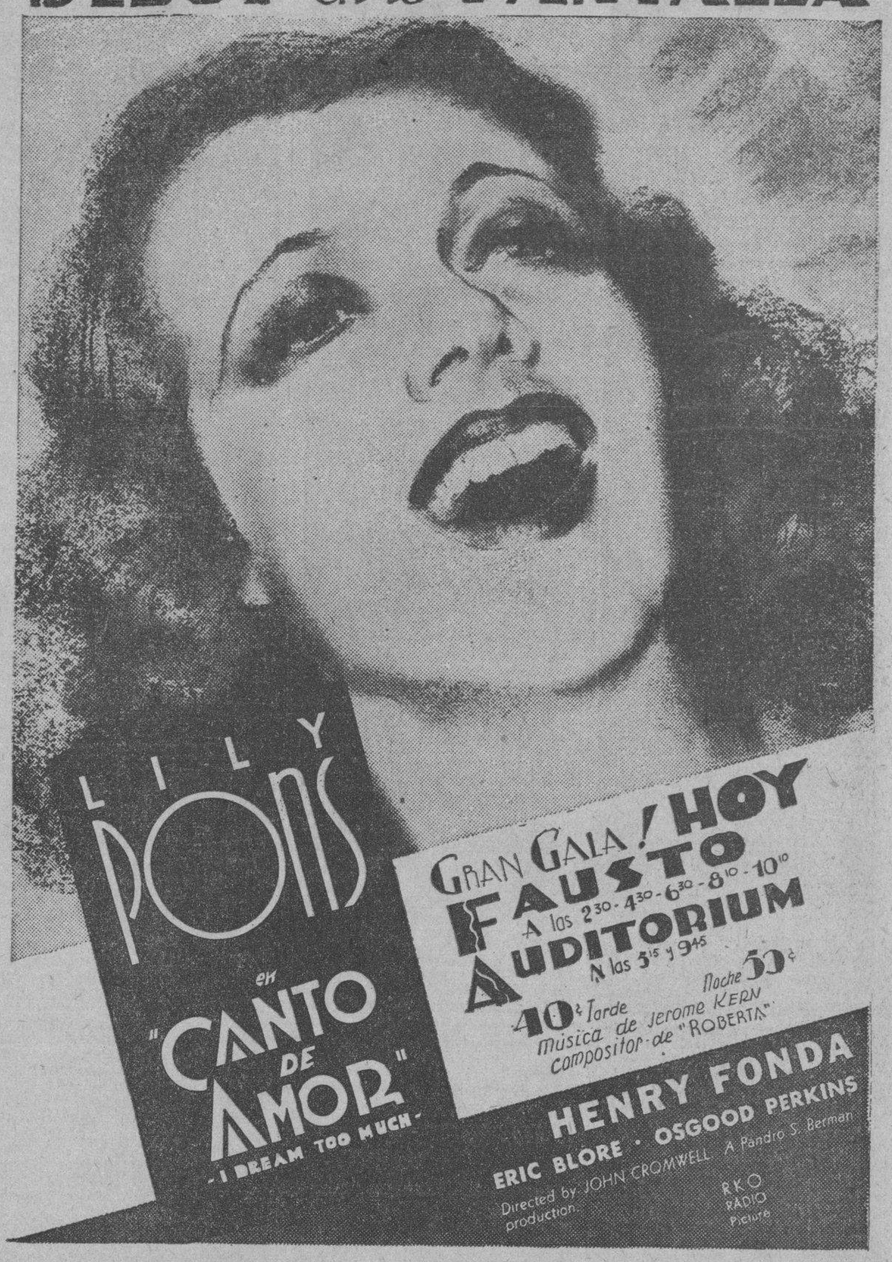

NOTAS

EXITO DE JAMES CAGNEY EN EL CAMPOAMOR

Otra vez se agotaron las localidades en este simpático teatro. La semana que esta empresa ha titulado «Super-Sensacional» es la semana de los llenos! Warner presenta el rey de la personalidad dinámica, al ídolo de todos los públicos, James Cagney en la mejor de sus creaciones, «El Predilecto», con la valiosa cooperación de Pat O'Brien, Olivia de Havilland, Mary Gordon, Frank MacHugh (el de la risita) y Allen Jenkins. La Universal presenta a Edmund Lowe en el super-drama de electrizante misterio y honda emoción, titulado «Doble personalidad», con Valerie Hobson y Vera Engels. Los precios como siempre, 20 «kilitos» de 1:30 a 6:30; 30 cts. después. Niños 15 y tertulia 10 a cualquier hora.

El martes, este teatro, conjuntamente con el «Alkázar» presenta la mejor película que ha producido España, se titula 'Rosario la Cortijera», una película con todo el «angel» de la tierra de María Santísima!... La resplandeciente Andalucía con toda sus alegrías.. y sus tristezas...

Pronto, la incomparable Joan Crawford en el triunfo de la Metro Goldwyn Mayer, «Yo vivo mi vida», con Brian Aherne y Frank Morgan, y estreno de la copia nueva de la graciosísima comedia de Stan Laurel y Oliver Hardy, titulada «Hijos del desierto», hablada en español.

NACIONAL
HOY 3 SHOWS! A las 3½ - 5.30 - 9.45
DOROTHY BYTON presenta
35 RUBIAS de PLATINO
En la PANTALLA
A las 2 - 4.30 - 6.30 - 8.10 y 10.10
RKO presenta
MARIDO INTERINO
con Eric BLORE y Broderick
40¢ Antes de las 4 — 60¢ Hasta las 6½ — 80 Noche
LUNES
LOS AMOS del AGUACERO"
por los cómicos de "LA VIUDA NEGRA"
y cambio completo de SHOW

Mas adelante el mejor baritono del mundo, Lawrence Tibbet, en 'Metropolitan».

ESTRENO DE «LA MUERTE BUENA» EN EL MARTI

En el turno preferente o sea, la segunda tanda, tendrá lugar hoy en el teatro «Martí», el estreno del boceto dramático en un acto, dividido en cinco cuadros, una cortina y un sub-cuadro, con libro original de Pepín Rodríguez y música del maestro Rodrigo Prats, titulada «La muerte buena», que será cantada por Luisa María Morales y Constantino Pérez.

Para la primera tanda que dará comienzo a las 8 y 45, se anuncia la reposición de la comedia lírica original de Armando Bronca y Rodrigo Prats, «Clemente». La luneta para esta tanda costará 30 centavos.

En la segunda tanda, grandioso estreno de «La muerte buena», a los precios de 50 centavos la luneta, la butaca 30 y la tertulia quince.

«La muerte buena» es una obra que sorprenderá al público por la originalidad de su argumento y por la maestría con que ha sido realizada. En su interpretación se luce Arnaldo Sevilla, quien tiene a su cargo el papel de más responsabilidad de la obra, y Luisa María Morales y Constantino Pérez, así como Regino López, el veterano actor, colaboran con el resto de la compañía en este estreno que constituirá un verdadero éxito.

Para muy pronto se anuncia el estreno de «Tinta rápida», original de Julio Díaz, y para el día 3 del entrante mes el beneficio de la popular gallega Alicia Rico, con el estreno de «30 años o la vida de un jugador», debida al popular autor Carlos Robreño.

«DE LA SARTEN AL FUEGO» EN EL ALKAZAR

Con éxito sin precedentes sigue exhibiéndose el triunfo de la 20th Century-Fox, «De la sartén al fuego», la primera película hecha en castellano totalmente en colores naturales. Son sus intérpretes la gentil Rosita Moreno, quien actúa como nunca en esta bellísima película, con la distinguida colaboración de Juan Torena y el impepinable Romualdo Tirado. También se exhibe la emocionante producción titulada «Flor marchita», por artistas de la Comedia Francesa. Los precios como siempre, 20 cts. de 1:30 a 6:30; 30 cts. después. Los niños 15 cts., y tertulia 10 a todas horas.

El martes, un grandioso acontecimiento, este teatro vestirá sus mejores galas para presentar, conjuntamente con el teatro «Campoamor», la mejor película que se ha producido en España, titulada 'Rosario la Cortijera», una película que honra a la cinematografía española, por su técnica impecable, por su maravillosa fotografía y por su sonido perfecto. Andalucía, la resplandeciente; la tierra de la alegría y de las hondas tragedias... Una soberbia film que llega al corazón y que el público la verá repetidas veces.

Pronto: la super-producción de la Universal, «Sublime obsesión», con Irene Dunne y el nuevo ídolo, Robert Taylor.

NACIONAL: EXITO DE «LAS RUBIAS PLATINADAS»

Ante la expectación del numeroso público que a diario llena la amplia sala del «Nacional» actúan triunfalmente «Las 35 Rubias de Platino», que, procedentes de Chicago, han venido a infiltrarnos la alegría del «show» más original y atractivo que se ha visto en la Habana.

Tres grandes «shows», como de costumbre habrá hoy, a las 3:15; 5:30 y 9:45.

Todos los números del conjunto de Dorothy Byton son a cual más aplaudidos: Sara Jane con sus 12 platinadas en la orquesta, hace maravillas con los clarinetes, drums, saxofones, etc.; el magnífico coro de 12 Joyas de Platino, y a las atracciones Eleanor Christian-Mick; Nickolls Joice Rimer; Jerry and Jessie; Jimmy Harlow; Two Spices, y el cuarteto Adagio Foursone (compuesto de 3 hombres y una mujer).

En la pantalla se exhibe una de las producciones musicales más cómicas del año: «Marido interino», garantizada por la acreditada marca de la R. K. Radio, e interpretada por los actores cómicos de «Piccolino», Eric Blore y Helen Broderick.

«Marido interino» se exhibe a las 2; 3:30; 6:30; 8; 10:30 de la noche.

Los precios no han variado aún: 40 cts. hasta las 4 de la tarde; 60 cts. hasta las 6 y media; y 80 cts. después.

LA XIRGU DEBUTARA CON «LA DAMA BOBA»

Ayer, en horas de la mañana se ha recibido un cable en el que Margarita Xirgu, la gloriosa actriz española, expresaba su agradecimiento por el homenaje de que, por una cortesía de Radio Difusión O'Shea en combinación con el Conjunto Artístico Marcelo Agudo se la hizo objeto el pasado miércoles, por el micrófono de la C.M.C.Y., de Autrán y cuando aún viajaba a muchas millas de distancia.

El cable dice así: «Rivas Cherif. Principal de la Comedia, Habana.—Gracias todo corazón bienvenida recibida altar mar de prensa, artistas, mujer cubana, amigos y compatriotas. Un saludo emocionado a Cuba horas antes de volverle a ver. (Fdo.) Margarita Xirgu».

Ya Margarita Xirgu se encuentra en la Habana desde las primeras horas de hoy y esta noche reanudará sus relaciones con el público, desde la escena del Principal, en primera función de abono del turno impar.

Para ello la señora Xirgu ha escogido «La Dama Boba», de Lope de Vega, que será montada tal cual lo fué recientemente en Madrid y Barcelona. Mañana, sábado, a las 5 de la tarde, se ofrecerá la primera matinée de abono, también con «La Dama Boba» y por la noche, en primera del turno par, se estrena «Yerma», de García Lorca y creación magnífica de la eminente actriz que nos visita.

'Yerma» se repite en las dos funciones del domingo, a las 3 y a las 9:15, porque bueno es advertir que las secciones nocturnas darán comienzo indefectiblemente a esa hora que señalamos: a las 9:15.

Las localidades para esas funciones se hallan a la venta en la contaduría del Principal, Teléf. A-6737, rigiendo precios de 2 pesos luneta y 1.50 la butaca.

RESUMEN AMERICANO DE NOTICIAS MERCANTILES

NEW YORK, febrero 13. (Por el hilo directo de Luis Mendoza y Cía). —Según «Iron Age» el constante apoyo de las industrias gruesas ha permitido nuevamente a la producción siderúrgica subir moderamente no obstante el frío tiempo reinante y la merma de la producción de automóviles. La producción de lingotes de acero aumentó 1 punto al 53 por ciento de la capacidad.

Las ventas de Jewel Tea en las cuatro semanas terminadas con enero, aumentaron un 5.4 por ciento.

—La producción de electricidad de los Estados Unidos en la semana finalizada el 8 de febrero aumentó un 10.7 por ciento.

—La producción de Standard Gas and Electric aumentó en la semana un 9 y medio por ciento sobre el período correspondiente de 1935.

JANE WHITERS EN «GINGER» EN EL ENCANTO

Otra chiquilla que arrebata: Jane Whiters, por su maravillosa personalidad y por su colosal interpretación en la lindísima producción de la 20th Century-Fox, «Ginger» que ayer entusiasmó al numerosísimo público que llenaba la sala de este aristocrático teatro, y que hoy se repite nuevamente y seguirá exhibiéndose hasta el próximo domingo. En «Ginger» aparecen también el actor niño Jackie Searl, O. P. Heggie, Katherine Alexander y Walter King. En esta película la prodigiosa Jane Whiters nos da la llave de su corazón, nos hace reír y nos hace adorarla más y más en cada nueva diablura.

El domingo, una formidable matinée, exhibiéndose además de «Ginger», la mejor comedia de los reyes de la risa, Stan Laurel y Oliver Hardy, titulada «Del gozo al pozo» y la emocionante producción de la Warner, titulada 'La que apostó su amor», con George Brent y Bette Davis.

El lunes, una película que encanta, la joya de la 20th Century-Fox, titulada «La rival de sí misma» donde se nos presenta la nueva estrella de seductora belleza Tutta Rolf, con la distinguida colaboración de Clive Brook. En esta película la escultural Tutta Rolf luce preciosos vestidos diseñados especialmente para ella por los mejores modistos de París.

Pronto la película más gloriosa que jamás se haya filmado «Casta Diva», con la excelsa Martha Eggerth. El romance más apasionado que se ha llevado a la pantalla. Una película que esta empresa se siente orgullosísima de poder presentar a su público.

CAMPOAMOR y ALKAZAR
~MARTES 18~
ESTRENO EN CUBA DE LA PELICULA NETAMENTE ESPAÑOLA
ROSARIO la CORTIJERA

TIPICA LUMINOSA RISUEÑA SENTIMENTAL
La cinta flamenca
"AQUEL LUISERO GRANDE
QUE ESTA TEMBLANDO
SPORQUÉ ESTRELLA BONITA
ESTARÁ PENANDO?
QUE AYA EN ER SIELO
TIEMBLAN LAS LUMINARIAS
TAMBIEN DE SELOS!"
La voz de Andalucía es la guitarra y la guitarra anima esta film que como Andalucía es toda una canción
ESTRELLITA CASTRO - EL NIÑO DE UTRERA - ELVA ROY -

HOY PAYRET y RIALTO
EN TODAS LAS TANDAS
CIFESA presenta
"EL NOVIO DE MAMA"
Regocijada producción española
con
IMPERIO ARGENTINA y MIGUEL LIGERO

20¢ ANTES de 6½ — 30¢ DESPUES — 10¢ Tertulia — 15 Niños

ESTADO DEL TIEMPO

Nota del mediodía del jueves:

Un sistema de bajas presiones de gran área se extiende desde la mitad occidental de Cuba sobre el Golfo de México, todo México y Estados Unidos, excepto extremos norte y nordeste, con tres centros, el más cercano en el extremo nordeste del Golfo de México. Hay altas presiones desde Nueva Inglaterra hacia el sudeste sobre el Atlántico.

Pronóstico para hoy, viernes:

Tiempo variable. Poco cambio en las temperaturas. Vientos variables, principalmente de región sur flojos a frescos.

Obs. Nacional.

ALKAZAR HOY ENCANTO HOY CAMPOAMOR

20th CENTURY FOX presenta a ROSITA MORENO en la primera película española en COLORES "DE LA SARTEN AL FUEGO" y la emocionante producción "FLOR MARCHITA" 20¢ 15¢ 10¢ 30¢

20th CENTURY FOX presenta a JANE WITHERS - la CALAMIDAD PUBLICA No 1 - en "GINGER" con Jack SEARL Katharine ALEXANDER y Walter KING

WARNER presenta a JAMES CAGNEY en "EL PREDILECTO" UNIVERSAL presenta a Edmun LOWE en "DOBLE PERSONALIDAD" 20¢ 15¢ 10¢ 30¢

LUNES ENCANTO la nueva estrella TUTTA ROLF con CLIVE BROOK en la exquisita joya 20th CENTURY FOX "LA RIVAL DE SI MISMA"

PRONTO "CASTA DIVA" MARIA EGGERTH

UNIVERSAL: «NOBLEZA BATURRA»

Hoy el más grandioso acontecimiento del año, la más sensacional y grata noticia que nos complacemos dar a conocer al público. El cine «Universal», que posee todos los adelantos modernos, brinda a su numerosa clientela el más grandioso programa con la obra cumbre del cine español, la maravillosa joya que ha batido todo record de exhibición en uno de nuestros principales coliseos en días de su estreno, permaneciendo en el cartel 18 días consecutivos a teatro lleno, es la valiosa película «Nobleza Baturra» de Imperio Argentina, que recomendamos al público como algo nunca visto. Va acompañada de la cinta: «Los Amores de Susana» de Zazu Pitts de gran argumento. Debido a lo valioso del programa los precios sufrirán una pequeña alteración a que se ve obligada hace la Empresa, por contratos con las casas productoras.

LARA: «RICITOS DE ORO»

Hoy por última vez, se exhibe en este simpático cine «Lara» de Prado y Virtudes, teléfono M-2421, esta maravillosa joya por la deliciosa y encantadora reinecita del cine, la artista más querida Shirley Temple, en su mejor producción: «Ricitos de Oro», secundada por John Boles, esta cinta es una verdadera joya. También se exhibe la portentosa producción: «La Legión Blanca» de Loretta Young y John Boles. La función es continua de 2 a 11:30. Mañana: «La Ultima Avanzada» y «Loca por los Uniformes.

(VEASE más GACETILLAS en la página OCHO)

HOY MARTI HOY
EXTRAORDINARIO ESTRENO
DEL BOCETO DRAMATICO
"LA MUERTE BUENA"
Luneta 0.50 - Butaca 0.30 - Tertulia 0.15

GACETILLAS

AUDITORIUM: «CANTO DE AMOR»

El elegante «Auditorium» de Calzada y D, Vedado, es el punto de reunión hoy de la sociedad habanera con motivo del gran estreno en Cuba en sus tandas de 5:15 y 9:45, con revista y cartón en colores, de la maravillosa producción musical «Canto de Amor» (I dream too Much) que marca el debut en el cine de la formidable soprano ligera Lily Pons, con su voz de oro y secundada por la original música del gran Jerome Kern. En los turnos de 4:00 y 8:30: la joya «Intrigas» por Kay Jhonson y Randolph Scott. Precios: Mayores tarde 40 centavos. Noche 50 centavos. Niños 20 centavos. Tertulia 15 centavos.

Lunes: La favorita actriz Bárbara Stanwych en su reaparición cinematográfica «Saludo al Amor» (Hot Salute) con Robert Young y la emocionante joya «La Amenaza Pública» por Jean Arthur. Jueves: El gran actor Rozert Donat la famosa estrella de «El Conde de Montecristo» en su nueva espectacular creación «Los 39 Escalones», con Madeleine Carroll.

FAUSTO: «CANTO DE AMOR»

Es hoy por fin el acontecimiento cinematográfico del año, por estrenarse en Cuba, en el teatro «Fausto» la primera película de Lily Pons, titulada «Canto de Amor» (I dream too Much).

Uno de los críticos del New York Post, al referirse a «Canto de Amor» (I Dream Too Much) la primera película de Lily Pons, dice «Vale la pena viajar para verla... Lily Pons, merece adorársele, «Canto de Amor» es una película que asombrará a todos, es un film que alcanza la perfección en películas musicales.

«Canto de Amor» se exhibirá en el teatro «Fausto» en todos los turnos comenzando a las 2 y 30, 4 y 30, 6 y 30, 8 y 10 y 10 y 10 de la noche.

Conjuntamente con «Canto de Amor» se estrenará hoy en «Fausto» el primer asunto corto extraordinario de la R.K.O. Radio titulado: «La Marcha del Tiempo» primero de una serie de documentales interesantísimos que seguramente han de ser una agradable sorpresa para el público.

Los precios que rigen hoy en Fausto, son los de gran estreno de gala: 40 centavos antes de las 6 y media y 50 centavos después. Niños a toda hora 20 centavos.

PAYRET: «EL NOVIO DE MAMA»

Hoy estrena «Payret», el teatro de las grandes películas españolas: «El Novio de Mamá», linda producción que interpretan Imperio Argentina y Miguel Ligero, la pareja ideal que tantos admiradores tienen en Cuba, película dirigida por Florian Rey y de un argumento pleno de belleza música y alegría. Una revista Fox y un cartón con una graciosa comedia completan el programa.

Precios: 20 centavos hasta las 6 y media y 30 centavos después los mayores. Niños 15 centavos. Tertulia 10 centavos.

Mañana: Este mismo programa: «Cifesa» prepara su grandioso y próximo estreno: «La Verbena de la Paloma», después «La Bandera».

RIVIERA: «LA VOZ QUE ACUSA»

Hoy en las tandas elegantes de 5:15 y 9:45 se estrena la gran producción de la Metro, interpretada por Spencer Tracy, Lionel Atwill y Virginia Bruce que se titula: «La Voz que Acusa», revista, cartón y comedia. A las 4:15 y 8:15 estreno de la gran producción interpretada por Virginia Bruce, que se titula: «La Canción de Todos».

Dmingo 16 estreno de la simpática producción de la Warner interpretada por James Cagney, Pat O-Brien y Frank McHugh y Olivia de Haviland que se titula: «El Predilecto».

Febrero 19 y 20 estreno de la gran producción de la Warner interpretada por Bette Davis, George Brent y Winifred Show que se titula: «La que Apostó su Amor».

RIALTO: «EL NOVIO DE MAMA»

Hoy estrena «Rialto» en Cuuba, la gran producción Cifesa, titulada «El Novio de Mamá», una de las películas en que están mejor el gran actor Miguel Ligero y la más simpática de las estrellas Imperio Argentina, hecha en los grandes estudios de Aranjuez y cuya dirección está a cargo de Florian Rey. Una graciosa comedia un cartón y la revista Fox completan el programa.

Precios: 20 centavos hasta las 6 y media y 30 centavos después. Niños 15 centavos. Mañana: Este mismo programa.

«Rialto» presentará próximamente en combinación con «Payret» «La Verbena de la Paloma».

TRIANON: «SUBLIME OBSESION»

En la tanda de las 4: Zasu Pitts en el estreno de la Universal, «Así se escribe la Historia», revista Paramount y estreno de la extraordinaria película de Irene Dunne y Robert Taylor, titulada: «Sublime Obsesión».

A las 8:30: «Así se escribe la Historia».

En la de 9:45: revista Paramount y la grandiosa película «Sublime Obsesión».

Precios: 30 centavos, mayores y 20 centavos niños, por la tarde. Por la noche: 40 centavos, mayores. Niños 20 0centavos.

Mañana : el mismo programa de hoy.

Para la entrante semana se anuncian nuevas exhibiciones de la triunfal producción musical de Ginger Rogers y Fred Astaire, «Piccolino».

REGINA: «SANGRE DE CIRCO»

Ultimo día del gran programa Metro e Internacional en el que figuran dos obras cumbres de la cinematografía «Sangre de Circo», la más extraordinaria película de Wallace Berry con Jackie Cooper y Ojos Negros, la más bellas de las películas francesas en la que figura como intérprete Simone Simon. Un cartón y una revista Fox completan el programa.

M.E.C.D. 2016

SOLIRIS
OJOS PERFECTOS

TONICO-ANTISEPTICO DE LOS OJOS

Descubrimiento Científico DE USO EXTERNO.

EVITA Y SUPRIME LOS ESPEJUELOS

EXPERIMENTADO con éxito en los Hospitales de PARIS y Clínicas particulares.

INOFENSIVO.
RAPIDO Regenerador del Organo VISUAL.

CURA radicalmente, por rebeldes que sean todas las infecciones de los OJOS:

OFTALMIAS, CONJUNTIVITIS, TRACOMA, etc.

Toda afección visual:

VISTA CANSADA, ASTIGMATISMO, MIOPIA, etc.

EVITA LAS CATARATAS

Habana 24 Noviembre 1935

Laboratorios Soliris
Ciudad

Muy Sres.mios:
Yo era una persona que sufria mucho de la vista y estaba ya tan mal que la claridad del dia me molestaba y no podia ver,el aire me hacia llorar,constantemente me dolia la cabeza y unas punzadas en los ojos como si fueran de clavo.
Me vieron varios oculistas y lo unico que me decian era que no podia dejar los espejuelos un solo momento y que tuviera mucho cuidado porque tenia la vista muy delicada.No me lo decian claro pero me daban a entender que me quedaria ciega.
Unos señores me recomendaron el maravilloso SOLIRIS que empece a usar con tan buen resultado que despues de terminar el segundo frasco desaparecio todo el malestar de mis ojos y pude dejar los espejuelos,sintiendome perfectamente bien de mi vista,ahora puedo trabajar ocho horas diarias,leer,coser, escribir todo lo que puede hacer una persona que tiene una vista perfecta.
Les escribo la presente para hacerles saber mi agradecimiento y asegurarles que lo he de recomendar a todas mis amistades.
De Vds.atentamente.

Hilda Lazcano
Maloja 123 altos
Habana

DEMOSTRACIONES y Aplicaciones GRATIS; todos los días de 10 a 12
Atendidas por Doctores de la Facultad de Medicina
en la Farmacia "LA SUIZA" Industria 106 ESQ. A NEPTUNO
Laboratorios SOLIRIS - Habana - Oficinas: San Rafael 26-Tel. M-6735
DE VENTA EN: DROGUERIAS Y FARMACIAS

EL CUENTO DE HOY

SUS NIÑOS

Por JACQUES CONSTANT

¡DIOS mío. ¡Qué bien estaba con su esposa y cómo la atendía siempre! Apenas regresaba de su trabajo, se precipitaba en la antecámara.

—¡Buenas noches, mi Julieta! ¿Qué tal, amor?

La tomaba en brazos, la acariciaba, la cubría de besos. Todos los vecinos decían con el conserje: Este señor Treille, ¡qué tipo más gentil! ¡Y cuánto ama a su esposa! En los tiempos que atravesamos, ¿no es confortable un matrimonio así?

En verdad, era natural que Treille manifestara por Julieta tales sentimientos, aunque sólo fuera por agradecimiento. Aquella gran mujer magra, alicaída, que no tenía en gracias naturales más que una mirada profunda de sus ojos negros, le había no solamente aportado una dote considerable, sino que seguía ganando mucho dinero. Era, efectivamente, una gran artista. Modelista en una gran casa de modas, poseía dotes excepcionales gracias a las cuales los comanditarios de la firma habían podido realizar buenos negocios, eliminando a muchos rivales competidores. Las mensualidades que ella percibía se las entregaba íntegramente a Treille. Viviendo del pasado, teníale horror al dinero. Para esta amante ideal, una moneda era sólo una medalla, y un billete, un triste pedazo de papel. Cuando regresaba fatigada de su labor, con la cabeza llena de ideas creadoras, mostraba cierta indiferencia por las necesidades caseras, sin ni siquiera preocuparse por las cuentas de la criada. ¿No estaba Clemente allí para ocuparse de eso? Es justo constatar que la casa marchaba estupendamente bien, y que a Julieta no le faltaba nada. Mayordomo perfecto, el marido situaba el dinero en cupones, arreglaba las facturas, dirigía a la criada y ordenaba los menús. Cuando Julieta aparecía, sólo tenía que sentarse a la mesa.

¿Quiere decir esto que Clemente se pasaba todo el día en casa? No. Era un buen comisionista de comercio antes de su matrimonio; y había continuado en su oficio. De esta suerte, su independencia, su dignidad estuvieron siempre salvaguardadas y para salir diariamente, o por la noche, los pretextos parecíanle naturales. Las horas en que, realmente, se consagraba al trabajo, eran fáciles de enumerar. Pasaba el mejor de su tiempo de paseo; jugaba e iba a la bolsa: Julieta no sospechaba nada de esto. Cuando su marido, por la noche, se excusaba con alguna salida imprescindible, la esposa, cándida, lo compadecía y le suplicaba a Clemente el reposo.

Cuando abordó a la señorita Luisa Chaval, creyó hallarse ante una divinidad olímpica, tal fué la altanería con que ella le acogió. En la tierra, no era más que una dactilo en un banco; pronto se humanizó con el elixir de unas joyas y otras promesas. Treille, embalado, le amuebló un apartamento en los Ternes. Once meses más tarde, la amante puso sobre sus rodillas un niño, que se llamaría Clemente. Por su parte, Julieta, que estaba desolada por su infecundidad, aportó sin saberlo la lactancia del niño, como antes había pagado los muebles de la madre.

Seguramente Treille hubiera sido feliz con su doble matrimonio si el pintor Galeoti no hubiera hallado a la rubia Lucila Azala poniéndosela a la vista. No fué menos generoso con la modelo, como lo fuera antes con la dactilo. Hubiera huído de este último enredo, pero la intención de reducirla a sus penates hizo pensar a Clemente. Entre las tres mujeres, no sabía dónde poner la cabeza. Julieta fué la más remisa. Cuando dirigió algún reproche a su esposo, le cerró la boca con un beso asegurándole que, por la razón de la crisis, los negocios estaban cada día más difíciles.

A fin de año, Lucila Azala tuvo una hija que se llamo Clementina. El padre estaba contento; pero la fatalidad se abatió sobre él. Cogió un catarro cuando abandonaba a la joven madre y falleció a los seis días de una congestión pulmonar.

El dolor de Julieta fué intenso y no perdonó nada para que el entierro fuera suntuoso. En la iglesia, lloros. Otros lloros y suspiros contestaron a los suyos. La viuda se fijó: su esposo no tenía íntimos y, en cuanto a la familia, sólo estaba representada por gavos parientes que apenas frecuentaban al difunto. Por un discreto agradecimiento ella volvió la cabeza hacia las llorosas mujeres; pero no reconoció a las enlutadas y esto la intranquilizó.

Durante la ceremonia, pudo ver a las dos desconocidas, a cierta distancia. Ignoraba esto... Seguramente algunas parientes.

¿Qué significaba este misterio? Una emoción desconocida invadió a Julieta. Y en la puerta de la iglesia, se dirigió la viuda hacia un carruaje; después observó que guaban a las dos enlutadas, seguramente por creer que formaban parte de la familia y las hicieron subir al mismo carruaje. Algunos camaradas al corriente de la vida complicada de Clemente, se apercibieron de la metedura de pié; pero era ya tarde para rectificar.

El auto se dirigió al cementerio. Y Julieta, no pudo menos que exclamar:

—Les doy las gracias por la parte que toman en mi dolor. Pero, ¿quieren ustedes recordarme a quién tengo el honor...?

—Soy la señora Chaval.

—Y yo la señora...

Los ojos de Julieta mostraron su extrañeza.

—Nosotras somos...

—¡Las amigas de este pobre Clemente!

El golpe estaba dado. Luisa, con mirada picaresca, se fijaba en la víctima petrificada de horror, agitada por un temblor nervioso. Hubiera deseado detenerse, abandonar a las mujeres. Pero la idea de un escándalo la paralizó. Luisa, que era una mosquita muerta, y que lo había maquinado todo, prosiguió casi llorando.

—Es a usted a la que él amaba, señora. El sufría mucho por no tener niños. No era yo, señora, la que le atraía sino su pequeño Clemente.

—Y su pequeña Clementina—terminó Lucila.

Julieta miró entonces a sus rivales.

—Díganmelo todo—rogó.

Entonces, envuelto en perífrasis, cortadas por los suspiros, velando los recodos escabrosos, el panegírico de Treille acabó por ser singularmente edificante. Lucila, cómplice, pero un poco escamada, aprobaba a todo.

Llegaron al cementerio. Julieta estrechó las manos de sus rivales. Las dos intrusas se adelantaron.

—Adiós, señora, y perdón por el mal que le hemos hecho. ¡Y permítanos venir alguna vez a orar sobre su tumba con los niños!

Un combate reñido se entabló en el alma de Julieta. Cierto: no sentía celos póstumos. Pero aquellos inocentes, ¿eran culpables de la existencia de Treille? Doblando la dureza de su orgullo, haciendo callar su cólera, dijo:

—¡Cierto! Y cuando esté un poco más tranquila y aliviada de esta pena, háganme conocer a esos niños.

- - - solamente dispara sus flechas donde hay buen blanco. Blanquée su cutis y quítele las pecas, barros, paño y manchas usando el **Ungüento y el Jabón Facial BLANCO Y NEGRO,** el tratamiento de belleza garantizado incondicionalmente.

Use Pastillas PENETRO para la tos

Ungüento Cadum
Para el Eczema

Los que han sufrido de esta terrible enfermedad y se han estado rascando por años, consiguen el sueño y el descanso poco después de haber aplicado el Ungüento Cadum. Ha probado ser un gran alivio para millares de personas que durante años han estado sufriendo de eczema, acne (barros), granos, furúnculos, úlceras erupciones, urticarias, ronchas almorranas, comezón, sarna, heridas, arañazos, cortaduras, lastimaduras, ásperos, postemillas, escaldaduras, salpullido, quemaduras, costra, magulladuras etc.

OMNIBUS "ISLA DE CUBA"

NUEVO SERVICIO ESPECIAL

Habana - Sta. Clara - Caibarién - Camagüey - Oriente

SALIDAS

5.45 A.M.	Santiago
7.45 A.M.	Caibarién
9.20 A.M.	Santa Clara
2.20 P.M.	Los Arabos
3.45 P.M.	Pedro Betancourt
8.00 P.M.	Caibarién
10½ P.M.	Santiago

Nuestro precios son un 25% menos que los de otras empresas.

Separe su asiento con anticipación, llamando al Teléfono M-3535.

CRONICA HABANERA

EL ACONTECIMIENTO DE ESTA NOCHE

MARGARITA XIRGU. —El acontecimiento artísico y social del día, lo constituye la función de esta noche en el «Principal».

Función llamada a resultar brillantísima ya que en ella hace su debut ante el público habanero, la eminente actriz Margarita Xirgu.

«La Dama Boba», la gran obra del inmortal Lope de Vega, es la obra elegida por la Xirgu para esta función, primera de abono del turno impar.

En ella se presentará la notable actriz española haciendo derroche de arte, secundada por el magnífico conjunto que integra la compañía.

«La Dama Boba» se repite mañana, a las cinco de la tarde, en primera matinée de abono.

Y por la noche, iniciándose el abono del turno par, se estrena «Yerma», la atrevidísima producción de García Lorca.

La función de hoy reunirá a la más numerosa representación de la sociedad habanera; pues no queda ni una sola luneta sin colocar.

Un acontecimiento.

BEBITA ALONSO DE BELT. — Celebró su santo el pasado martes la joven y bella dama Bebita Alfonso, encantadora esposa del conocido caballero Alberto Belt.

En su elegante residencia del Reparto Miramar permaneció aquella tarde la señora de Belt en unión de su amantísima madre, la distinguida dama Julia Heymann de Menéndez, quien también estaba de días, para recibir a sus amistades.

Recibo sin carácter de fiesta, que se vió muy concurrido.

La señora de Belt con su amabilidad acostumbrada atendió a todos, obsequiándolos con un magnífico buffet.

Muchas y muy bellas flores, llegaron hasta ella como finos mensajes de felicitaciones.

Entre las de la «Casa Trías», el famoso jardín del Vedado encontrábase un cesto de dalias de Nena Tremols de Maciá; un cesto de dalias y sweet peas de Nena Aranda de Echevarría; un cesto de gladiolos color de oro de Zaida Carrera de Fernández Rebul y un cesto de «easter lillies» de Minita Argüelles viuda de Hill.

Procedentes de «El Clavel» con ese sello de elegancia que le imprimen siempre a sus trabajos aquellos floristas, llegaron entre otros, un lindísimo cesto de gladiolos y orquídeas del Coronel Fulgencio Batista y señora y un cesto de azucenas azules del capitán Belisario Hernández y señora.

Y de «El Féinx» el antiguo jardín de Carlos III tan afamado llegó hasta la señora de Belt un bellísimo cesto de Enrique Fernández Parajón.

DEL LYCEUM.—Esta tarde, a las cinco y media, se celebrará en el Lyceum una conferencia del doctor J. I. Jiménez Grullon, sobre «Sociedades Culturales y el porvenir de Hispanoamérica».

Mañana empieza en el Lyceum un curso de Pedagogía a cargo del doctor Alfredo M. Aguayo.

La primera conferencia será ese día, a las diez de la mañana, sobre «Renovación pedagógica de nuestros días y los factores que la han producido», tema que será tratado por el doctor Aguayo. Le seguirá a ésta, una conferencia del doctor Diego González, a las once de la mañana, sobre «La reforma de la enseñanza primaria, a fin de darle mayor eficacia y un carácter más activo, interesante y educador».

A este curso, por acuerdo de la directiva, podrán asistir gratuitamente, todas aquellas personas que pertenezcan o hayan pertenecido al Magisterio Nacional, tanto público como privado.

DE DIAS.—Un saludo enviamos en la fecha del día, con motivo de su santo, a la señora Graciela Araqué, esposa del ingeniero Miguel Carlos Chané.

Tenga un día feliz.

TEMPORADISTAS. —Han regresado a Cienfuegos, donde residen, los distinguidos esposos Ricardo Ruiz Montaño y Armantina Martínez, en unión de su hija Amparito Ruiz y Martínez, la bella señorita.

Durante su estancia entre nosotros, la familia Ruiz estuvo alojada en la residencia del doctor Luis R. Febles y de su interesante esposa Andrea Montaño, en el Vedado.

GRAN MUNDO. — La Marquesa de Pinar del Río, la distinguida e interesante dama, ofrecerá mañana sábado un almuerzo en su lujosa mansión del Vedado.

Será en honor de un grupo de sus amigas, selectísimo.

EN SANS SOUCI.—Próximo, muy próximo, un gran acontecimiento social.

No es otro que la fiesta que para el domingo veintitrés de febrero viene organizando en Sans Souci bajo los auspicios del Comité de Damas de la Liga contra el Cáncer, la benemérita institución que tanto hace por los atacados del terrible mal.

Para mañana sábado, a las cinco de la tarde, están citadas en la residencia de la señora Santeiro, calle N y 21), todas las señoritas que venderán cigarros y flores durante la fiesta.

Un grupo muy selecto y distinguido de nuestro gran mundo, a quienes se les ruega la más puntual asistencia ya que se tomarán los últimos acuerdos para la venta.

EN LA ACADEMIA DE CIENCIAS.—A las nueve de la noche de hoy se celebrará la sesión pública ordinaria de la Academia de Ciencias Médicas, Físicas y Naturales, en sus salones de la calle Cuba, número 84 A.

La orden del día es como sigue:

1.—Determinación médico-legal de la fecha de la muerte en Cuba. Por el doctor Raimundo de Castro.

2.—Nuevas orientaciones en cardiología.

Tercera parte, por el doctor Octavio Montoro.

3.—Diagnóstico Electro-cardiográfico del infarto cardíaco. Por el doctor Ramón Aixalá.

Junta de Gobierno.

Elección de Académico Correspondiente del Profesor Rudolph Matas.

AMIGOS DE LA CIUDAD.—Hoy viernes, a las 5:30 de la tarde y en el Hotel «Nacional», celebrará su anunciada reunión la institución «Amigos de la Ciudad», bajo la presidencia del doctor Luis Machado.

Los temas a desarrollar serán los siguientes:

1.—Mejoras de fácil realización en La Habana, por el señor Alberto Crusellas. 2.—La Estatua de Céspedes, por el señor José Alberto Prieto. 3.—El bosque de La Habana, por el señor Armando R. Maribona.

Se espera una nutrida y selecta concurrencia a tan interesante reunión de esta prestigiosa Institución. La entrada es absolutamente libre, pudiendo asistir toda persona que se interese por los problemas de ornato y embellecimiento de nuestra Capital.

MARTHA ANDREWS.—La gentilísima danseuse, que acaba de regresar de los Estados Unidos, después de una ausencia de dos años, prepara un recital de «Danzas Españolas» clásicas y típicas, el cual tendrá lugar el martes 3 de marzo, en el «Auditorium».

Un programa tan variado como interesante dará oportunidad para evidenciar las cualidades artísticas de la admirada bailarina, que une a sus conocimientos técnicos la belleza y la gracia que aumentan la atracción en sus interpretaciones coreográficas.

La sociedad habanera en cuyo honor Martha ofrece este «recital» ha correspondido generosamente y las localidades separadas son ya muy numerosas. A base de $1.00 la luneta. Pueden separarse por el F-3345.

TRASLADO.—A la calle F, número 205, teléfono F-2021, han trasladado su residencia los jóvenes esposos Armando Rosende y Emma Badía.

Allí también tiene instalado su instituto Musical, la señora Emma Badía, graduada del Institute of Musical Art de Nueva York, quien ofrece cursos de enseñanza primaria superior del piano, técnica moderna y eficiente sistema pedagógico.

Sépanlo sus numerosas amistades y discípulos.

(Continúa en la página NUEVE)

Dr. N. PUENTE DUANY — Radio terapia Profunda, Radium y exámenes histológicos.

K. No. 190. Vedado - - - Teléfono F-6356

NOVEDADES

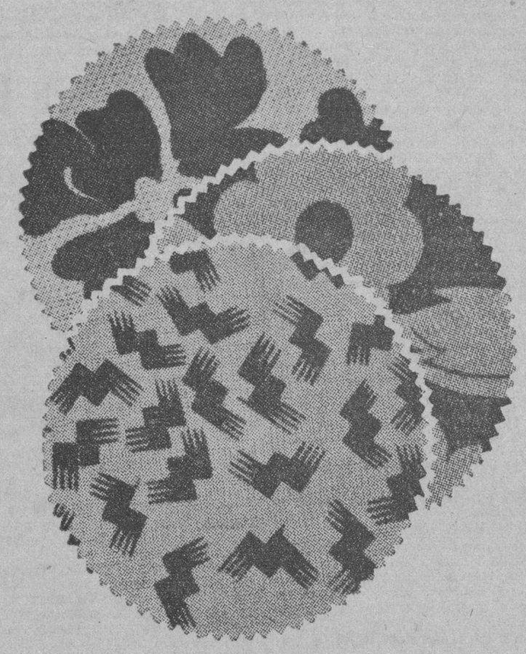

telas de hilo estampadas

Se aproxima la época en que usted debe renovar su indumentaria. Y, precisamente, acaba de llegar a "Fin de Siglo" una exquisita colección de Telas francesas de hilo, con estampaciones de suma elegancia. Usted no podrá resistir la tentación de hacerse algunos Vestidos en cuanto las vea, máxime teniendo, como tienen, precios de gran economía.

Warandol de Hilo:
En fondo crema, con preciosos motivos pequeños. La vara **0.95**

Crash de Hilo, estampado:
En fondo blanco, con obra pequeña y mediana. La vara. **0.90**
En fondo blanco, con motivos florales en grande La vara, desde **1.50**
En fondo crudo, con óvalos de distinto tamaño y color La vara **1.50**

Crash de Hilo, bordado:
En fondo crudo, con pequeños motivos bordados a dos tonos **1.75**

Vea todas estas Novedades y muchas otras que presentamos en distintos Departamentos: Chiffones, Vestidos, Sombreros, Medias, etc.

fin de siglo
san rafael y águila, teléfonos: m-5991-92

Defunciones ocurridas ayer en la Habana

HASTA LAS 4 P. M.

Bernardina León Pérez, negra, 60 años, P. Cerrada 30, Miocarditis crónica.

Noemí G. Díaz, blanca, 8 años, Fábrica D, lesión orgánica del corazón.

Víctor Pérez Vázquez, blanco, 19 años, Romay 51, Bronconeumonía tuberculosa.

Rogelio Espaleta Cejas, mestiza, 42 años, Cuba 96, Bronconeumonía.

Angel Perujero, blanco, 56 años, Aguacate 68, Enfermedad orgánica del corazón.

Ana M. Jorge Medina, blanca, 44 años, 15 y 4, Vedado, Quemaduras.

Israel Cortés Cortés, blanco, 3 años, Corrales 205, Cáncer del testículo.

María Godínez, mestiza, 48 años, Florida 46, Endocarditis.

Juan F. Vilchis, mestizo, 19 años, M. Gómez 347, Bronconeumonía.

Andrés Rodríguez, blanco, 29 años, La Benéfica, Tuberculosis pulmonar.

Josefa Rodríguez, mestiza, 26 años, Clínica La Bondad, Aborto.

Caridad Valdés, blanca, 45 años, Asilo La Esperanza, Aneurisma de la aorta.

José Segurola, blanco, 2 años, Hospital Infantil, Bronconeumonía.

Julio Cervantes Ortís, mestizo, 19 años, Puerta Cerrada 41, Insuficiencia cardíaca.

Darío Núñez, blanco, 2 años, Indio 16, Atrepsia de Parrot.

Teresa Reyes, blanca, 22 años, Zapata 3 Tuberculosis pulmonar.

Dorato Pérez Allalá, negro, 76 años, M. González 16, Arterio esclerosis.

Amado Torres Brito, negro, 55 años, Bellavista 1, Insuficiencia cardíaca.

María Otero Leal, blanca, 50 años, Hospital Calixto García, Quemaduras.

Romelio Rodríguez, blanco, 4 días, Hospital Maternidad, Púrpura hemorrágica.

HA CONSTITUIDO UN GRAN EXITO LA EXPOSICION DE TALLAS REGUES EN EL CASINO NACIONAL

La exposición de tallas artísticas en madera inaugurada recientemente por el señor Luis M. Regües en los salones del Casino Nacional, ha constituído un verdadero éxito.

El local en que se encuentra establecida la exposición ha merecido los más cálidos elogios y la presentación, verdaderamente apropiada, ha llamado la atención.

Treinta y cinco tallas, entre paisajes cubanos, escenas de la Habana y vistas de España, se muestran a diario al público selecto y nutrido que acude a dicho lugar, entre el que figuran numerosos turistas.

En general, la impresión que ha causado ha sido excelente.

La exhibición permanecerá abierta durante algunas semanas.

Désela AHORA a sus niños para aumentarles la resistencia a males invernales.

EMULSION de SCOTT

VIBOREÑAS

CONSERVATORIO ARIAS.—La distinguida y bondadosa amiga, la decana profesora de música señora Asunción G. de Arias, ha tenido la gentileza de invitarme a la audición musical que se celebrara en el conservatorio de su dirección, San Mariano y 10 de Octubre, mañana, sábado, a las ocho y media de la noche, con el siguiente programa:

Primera parte:

1 «Marcha turca», 2 pianos, 8 manos, de Beethoven, por Celia e Isel López, María Teresa y Maríita Capestany.
2 Vals op. 69 piano, de Chopin, por Adela Alvarez.
3 Polonesa, piano, de Scharwenka, por Mirta Reyes.
4 «La cacería», piano, de Mendelssohn, por Hortensia Huguet.
5 «Sueño de amor», piano, de Lizt, por Olga Puig.
6 «Canzonetta», violín y piano, de Ambrosio, por Olga Torriente y Mirta Reyes.

Curso de repertorio:

a) «Concierto en Re mayor», de Mozart, por María Luisa Membiela, mandolina; Prof. Carmen Márqués de Born, piano.
a) «Arabesque», de Debussy.
b) «Witches dance», de McDowell.
c) «Gracovienne fantastique, de Paderewski.
d) «Rapsodia número 6», de Liszt, por Conchita Curcó, piano.
a) «Nocturno núm. 2», de Chopin.
b) «Variaciones de Tartini» (tema de Corelli), de Kreisler, por Eva Reyes, violín; Mirta Reyes, piano. Entrega de medallas a las graduadas que han realizado sus estudios de repertorio (capítulo V del reglamento).

Segunda parte:

1 «Vorrei», canto, violín y piano, de Tosti, por la señora Piedad Saine de Pintado, señorita Eva Reyes y el maestro A. Bovi.
2 a), (Si oiseau J'etais», de Henseit; b), «La hilandera», de Mendelssohn, por María Teresa Capestany Bacallao, al piano.
3 «Villanelle», canto, violín y piano, de Dell Acqua, por la señora Cachita de Arias de Capestany, la señorita Eva Reyes y el maestro A. Bovi.
4 «Danza de los Gnomos», piano, de Liszt, por Eva Robinson.
5 «Joselyn», canto, violín y piano, de Godard, por la señora Elsa Matt de Torres, la señorita Eva Reyes y el maestro A. Bovi.
6 «Estudio de concierto», piano, de Rubinstein, por la señorita Josefa Vilela.
7 «Dinorah», canto y piano, de Meyerbeer, por la señora Cachita de Arias de Capestany y el maestro A. Bovi.
8 «Aída», canto y piano, de Verdi, por la señora Elsa Matt de Torres y el maestro A. Bovi.

El domingo, a las cuatro de la tarde, será la audición de los cursos elementales, y ambas audiciones serán presenciadas por las más distinguidas familias.

NOTA AMOROSA.—La gentilísima señorita Carmen Braña ha sido pedida en matrimonio para el apreciable y dichoso joven Carlos Saavedra Losa.

Les dedico mi expresiva enhorabuena, deseando consignar en breve la fecha de su enlace.

BODAS DE MARZO.—Puedo ya anunciar, para el día 7 de marzo, la de una figulina tan bella y gentil como Judith Rodríguez Suárez con el estimado y caballeroso joven Aristides Urrutia y Martín.

El templo por ellos elegido es el de Nuestra Señora del Monserrate, y jurarán la fe de sus amores en horas de la tarde.

Los felicito y les prometo una detenida reseña.

EN RIO CRISTAL.—Nuestro querido compañero Miguel Angel Quevedo, director de la revista «Bohemia», ofreció el miércoles, en «Río Cristal», la hermosa posesión campestre de Enrique Berenguer, un simpático almuerzo a un grupo de muy distinguidas personas, encontrándose entre los invitados Mr. y Mrs. M. D. Bromberg, Mrs. Irma Erlanger, Mrs. Marjorie Jacober, las señoras Leonor Soliño viuda de Goyena, Herminia Elena Bernal de Piñeiro, las señoritas Silvia Carranza y Rosa Margarita Quevedo y el señor Rafael Piñeiro.

El trío «Pinareño» amenizó este almuerzo, que resultó de lo más animado y divertido.

Almorzaron también en «Río Cristal» los señores Alex M. Roberts, J. Leo Kenan y Fr. Thomas D. Kemedy.

Allí estuvieron, en horas de la tarde, la señora María Monteagudo de Quiñones, su bella hija señorita Esther Quiñones, la graciosa señorita Cristina Castellví y los jóvenes Diego Lombillo y González Chávez y Luis de Posada, el distinguido compañero de la Crónica Habanera del DIARIO DE LA MARINA.

Su visita fué para dejar convenido un almuerzo campestre en los hermosos jardines que rodean a Río Cristal, y al que asistirán más de veinticinco parejas.

Esta fiesta será mañana.

Otras visitas fueron las distinguidas señoras Maruja Soliño de Mir, Blanca Soliño de Campa, Sara Soliño de Campa, la señorita Isabel Munilla y la señorita María T. Medina, procedente de Venezuela.

Río Cristal cada día más visitado y concurrido, se ve imponiendo como el lugar de reunión de nuestra más exclusiva sociedad, hasta donde llegan sus elementos más distinguidos para disfrutar de los inúmeros atractivos que brinda aquel pintoresco lugar.

SEÑORITA LAURITA LANUZA.—En el jardín viboreño está siendo muy extrañada una deliciosa flor sonriente, así nombrada: Laurita Lanuza.

Hase trasladado a mi querido solar de Santiago de Cuba, donde pasará una temporada.

Yo espero que Laurita allí disfrute de una muy agradable permanencia.

CULTO CATOLICO.—Como prometí a mis distinguidas amigas, las señoras Dulce María Bagés de Infiesta y Nena A. de Capestany, presidenta y secretaria de la Archicofradía de la Santa Cruz y Pasión de Nuestro Señor Jesucristo, publico hoy los siguientes cultos de mañana, en la capilla de los padres Pasionistas.

A las 7 a. m., misa de comunión armonizada.

A las 5.30 p. m., exposición de la reliquia de la Santa Cruz, rosario de las Cinco Llagas, sermón y bendición con la reliquia.

HONRAS FUNEBRES.—Se celebrarán mañana, sábado, a las ocho de la mañana, en la iglesia del Carmen, en sufragio del alma del inolvidable amigo Juanito Santaballa Dovale, en el aniversario primero de su eterna desaparición.

A este piadoso tributo de amor invitan sus amistades, su amante madre la señora Rosario Dovale viuda de Santaballa y sus hermanos.

FUNCION BENEFICA.—Con promesa de referirme a ella detenidamente, anuncio sólo para la noche del día 2 de marzo, una gran función en el cine Tosca.

La organiza la directiva del Casino de Santos Suárez, simpática sociedad que no ha de desaparecer, aunque así se lo rueguen muchos a diablo.

Urbano del Castillo

SOCIEDADES ESPAÑOLAS

LA DELEGACION DEL CENTRO ASTURIANO EN OVIEDO HA CAPITALIZADO EN 1935 MAS DE CINCUENTA MIL PESETAS. ADEMAS HA ADQUIRIDO OTRO AMPLIO LOCAL

Un activo corresponsal de esta sección en Vetusta, nos envía los siguientes párrafos, que publicamos con sumo gusto:

Bajo la Presidencia de D. Luís R. Rodríguez y actuando de secretario el señor Félix Suárez Alonso, celebró Junta General administrativa la Delegación del Centro Asturiano de la Habana en Oviedo.

Dado el entusiasmo surgido en dicha Delegación, lo mismo las sesiones de la Junta Directiva que las generales vienen resultando muy animadas.

En esta junta se trató de la adquisición del nuevo local en la esquina de Posada Herrera y Uría, prolongación del actual, aprobándose, por estar emplazado en el mejor sitio de Oviedo; conociendo también, entre los demás asuntos administrativos, el informe trimestral que es extenso y que aparece con un concienzudo preámbulo; la relación de altas y bajas, así como el balance del ejercicio del año 1935, el cual no puede ser más halagüeño. Comparado con el del año 1934, arroja un aumento en toda la recaudación, como billares, dominós, naipes, etc., habiendo capitalizado durante el año 54.533-72 pesetas. El capital del Sanatorio suma 2.297.600-19 pesetas, después de las amortizaciones correspondientes a las cuentas de inventarios.

Cabe, pues, felicitar al gobierno de la sociedad, ya que durante el año pasado tuvo la gloria de encauzar la Delegación y aumentar el capital de la misma, obra que se debe al batallador don Luís R. Rodríguez, alma mater del Sanatorio y al que dedica toda su vida, sin olvidar a don Laureano Alvarez, a don Amaro Marcos, a don David Martínez, vicepresidente; a don Rafael González Berbeo, don Crisanto Alonso, a don Indalecio Alvarez, y otros más que prestan su cooperación valiosísima.

También merece cálidos elogios la labor del señor Félix Suárez, el cual se sacrifica en grado superlativo por dicha delegación.

Ahora es de esperar que la Central de Cuba, aunque no sea más que como estímulo, aprecie la obra que viene realizando un puñado de hombres con el pensamiento en el Centro Asturiano y en Asturias, alejados por completo de los personalismos.

MAÑANA POR LA NOCHE, EL CENTRO DE DEPENDIENTES OFRECERA MAGNA VERBENA EN SU PALACIO SOCIAL

Mañana, sábado, tendrá efecto la verbena de careta y disfraz en los amplios salones de la Asociación de Dependientes. Romeu, la Sonora Matancera, Belisario López, Happy Happy y Gloria Matancera, tienen a su cargo los bailables y excusado es decir el prestigio que dichas orquestas gozan entre los bailadores y las simpatías que cuentan entre los asociados.

Hemos podido apreciar la fantástica decoración alegórica que representa el sueño del Pierrot, adorno bellísimo del inspirado artista Vázquez, pintura y decorado que ha merecido grandes elogios.

Mañana, pues, inaugurará la Asociación de Dependientes y su Sección de Recreo y Adorno la temporada de carnaval con la verbena de careta y disfraz que lleva por nombre «Bienvenida al carnaval». Auguramos un resonante éxito a los organizadores, y los salones del Dependientes se verán como es en ellos tradicional, repletos de parejas bailadoras atraídas por las populares orquestas que amenizarán dicha fiesta, cuyo precio de entrada de 80 contavos es módico y está al alcance de todos los asociados.

LAS ULTIMAS TREINTA Y UNA OPERACIONES EN EL SANATORIO C. ARENAL

Según el informe que ha presentado a la directiva de «Hijas de Galicia», el doctor Antonio F. Barrera, Director del sanatorio, en relación con los últimos trabajos realizados por los facultativos de aquella casa, el doctor Adolfo González, notable y eminente cirujano, ha intervenido, quirúrgicamente, a 31 asociadas, siendo altamente satisfactorio el resultado final.

Sus diagnósticos son los siguientes: Apendicectomías, 11; Apendicectomía, ligadura y sección profiláctica de las trompas, 1; Apndicectomías y Ligamento Pexia, 2; Apendicectomía y liberación de adherencias, 1; Histerectomía sub-total y apendicectomía, 1; Histerectomía sub-total, Salpingectomía y Apendicectomía profiláctica, 1; Apendicectomía y Curetaje uterino, 1; Apendicectomía y Ligamento Pexia, 4; Colpoperineorrafia y Colporrafia anterior, 1; Perineorrafia, 1; Reconstrucción de la pared abdominal y Apendicectomía, 1; Colecistectomía y resección de adherencias epiplocísticas y duodenocísticas, 1; Colecistectomía y apendicectomía, 1; Tiroidectomía parcial, 1; Enteroanastomosis latero-lateral, 1, y Reducción cruenta de la clavícula derecha, 1.

Se deduce de tan interesante relación la gran importancia de los casos que se asisten en el Sanatorio «Concepción Arenal», siendo sus resultados felices, el ejemplo práctico de las ventajas que ofrece «Hijas de Galicia».

MATINEE EL DOMINGO EN EL DEPORTIVO ASTURIAS CON BELISARIO Y SONORA

Hasta el caballeroso Vicepresidente de la Sección de Recreo del Club Deportivo Asturias, Sr. Carlos Toraño, que no se impresiona fácilmente y que sueña con celebrar en el Deportivo un acto de expansión ajeno a nuestras costumbres y a estilo del gran mundo extranjero, nos dice que tanto la matinée del próximo domingo como otras fiestas que se proyectan en dicho Club, obtendrán un éxito rotundo. Con estos muchachos—nos dice—de clara inteligencia y entusiasmo juvenil, se marcará en el Deportivo una etapa de triunfos.

Ya lo saben los bailadores: los muchachos de Estrella y Subirana piensan debutar el domingo botando la casa por la ventana. Belisario y la Sonora tienen en encargo de complacer a los más apuestos bailadores.

UNA NIÑA DE DOS LIBRAS NACIO EN EL SANATORIO LA PURISIMA CONCEPCION

La maternidad se ve asistida en la Asociación de Dependientes del modo más completo. Dígalo, si no, el siguiente caso: el nueve de noviembre del pasado año, el tocólogo, Dr. Valdés López, asistió de parto prematuro a la asociada señora Alejandrina Delgado, la que dió a luz una niña de sólo seis meses de vida intrauterina, que pesaba dos libras. A costa de grandes cuidados, lograron el Dr. Valdés y su enfermera, señorita Boza, que la niña pesara a los tres meses de nacida siete libras, y gozara, además, de un estado de salud perfecto. El caso alcanzaba, a más de un interés científico, un valor sentimental. Y por eso, al bautizar a la pequeña, acto que se efectuó en la capilla de la Quinta con la presencia del Presidente, señor Avelino González, del Director, doctor Moas, de varios miembros de la Directiva y del Cuerpo médico, actuaron de padrinos la señorita Boza, comadrona, y el Dr. López Valdés, Jefe de la sala de maternidad de «La Purísima Concepción». Manuela se le puso por nombre a la salvada.

Registramos con gusto el acontemiento. El ha puesto de relieve una vez más la eficiencia del gran sanatorio nombrado y el espíritu de fraternidad humana que priva en su clínica de partos del pabellón «Romagosa».

DEPORTIVO P. FERNANDEZ

La distinguida señorita Aurora Rodríguez, activa presidenta del Club Deportivo «P. Fernández», situado en Baratillo número 1, nos comunica que mañana, sábado, en horas de la noche, se celebrará un magnífico baile en los salones de dicha institución, el que amenizará una popular orquesta capitalina.

No olviden los bailadores que será mañana, sábado, desde las nueve de la noche. Y que será un petit acontecimiento.

LA SECCION DE SANIDAD DEL CENTRO CASTELLANO PROMETE HERMOSA LABOR

Siguiendo turno a la Sección de Propaganda, que con inusitada magnificencia celebró en la noche del 11 del actual su toma de posesión, se llevó a cabo el mismo acto de la Sección de Sanidad, constituyendo un acontecimiento.

Reunidos bajo la presidencia del Sr. Alfredo Martínez, nombrado nuevamente para presidir este importante sector social durante el año 1936, quedó abierta la sesión con la asistencia de los miembros salientes y los de nueva designación. Hizo uso de la palabra el Sr. Alfredo Martínez para dar las gracias a los que de manera eficiente y constante le han prestado su cooperación en el pasado año, y a la vez, dar la bienvenida a los nuevos que vienen a reemplazar en sus tareas a los animosos compañeros. Solicitó la eficaz cooperación de todos, prometió días de éxitos para un futuro próximo y recordó a cuantos se hallaban presentes la bondad de los servicios que la sociedad presta a sus miembros.

Acto seguido ocuparon sus puestos los miembros de la nueva Sección, que quedó integrada en la siguiente forma:

Presidente, Alfredo Martínez; Vicepresidente, Julio Gutiérrez Guerra; Vocales: Vicente Martín Sardina, Pablo Romillo Sainz, Antonio Luna e Ismael García Vicente.

Grandes éxitos auguramos a la nueva Sección, felizmente asesorada del eminente Director del Cuerpo Facultaivo y de otros dinámicos elementos del Centro Castellano.

SRA. BENIGNA FERNANDEZ

En el día de ayer celebró su fiesta onomástica la señora Benigna Fernández Pardo, digna esposa de nuestro estimado amigo José Currais Martínez, copropietario del restaurant «La Zaragozana».

Con tan fausto motivo han sido muchas las demostraciones de aprecio recibidas por tan distinguida dama, así como múltiples las felicitaciones de sus numerosas amistades, a las cuales unimos las nuestras con los mejores deseos de su ventura personal.

LA COLONIA ESPAÑOLA DE LA ESPERANZA, ANUNCIA UN BELLO ACTO BAILABLE

La Esperanza, el simpático pueblo villaclareño, será de nuevo escenario de un formidable acontecimiento social el domingo 23 del actual Febrero.

Se propone la Colonia Española que preside con grande entusiasmo Andrés Martínez López, reverdecer sus laureles con una nueva fiesta espléndida. Frescos aún los recuerdos de la última en la cual se batieron todos los records de concurrencia y grata animación, es indudable que los buenos bailadores no desperdiciarán la oportunidad de disfrutar de un baile que promete culminar en brillantísimo éxito.

El conjunto orquestal que cubrirá el programa bailable será integrado por 11 profesores escogidos.

El día siguiente, 24 de Febrero, Día de la Patria, será dedicado a los niños de las familias, quienes tendrán ocasión de disfrutar de esparcimiento en la matinée infantil que de 2 a 6 de la tarde tendrá efecto en los mismos salones.

EL «CLUB ORENSANO» Y SU JIRA A LA COTORRA

Numerosos miembros del «Club Orensano» concurrieron últimamente a los jardines «La Cotorra» para participar del espléndido baile ofrecido por tan conocida institución, celebrando la toma de posesión de la nueva Directiva, cuya presidencia recayó en el conocido Sr. Mariano Iglesias, actuando como Secretario Domingo Carro y tesorero Benjamín Fidalgo. Simultáneamente se nombró la Sección de Propaganda y el Comité de Damas. Resultaron electas las señoritas Manuelita Ledo y Milagros Balseiro, presidenta y secretaria, respectivamente, y los señores Indalecio Ferreiro y José Cid, por la Sección de Propaganda.

Amenizó el acto, con general beneplácito de todos, la conocida orquesta de los Hermanos Salas.

Entre otros asistentes, anotamos los siguientes: Sras. Elena Cid de Luaces, María de Navarrete, Rosa de Navarrete, de Solas, Rosa Parada de Pérez, Milagros Vispo de Rodríguez, Luisa Parada de Pérez, Julia Gómez de Ledo. Srtas. Clara García, Rosa e Irene Seara, Argentina e Inés González. Sres. Alfredo Luaces, Gumersindo Pérez, José Parada, Avelino Pérez, Evelio Doval y Adolfo González.

ACTOS PARA HOY

CENTRO ASTURIANO: Junta importante de la Sección de Retiro y Previsión a las ocho y media de la noche, en el palacio social.

HIJOS DEL CONCEJO DE VILLAYON: Junta de Directiva a las ocho y media de la noche en el Centro Asturiano. Para este acto cita el secretario, señor Antonio González.

GLUB GRANDALES: Junta de Directiva por la noche, en el Centro Asturiano.

CLUB LUARQUES: Junta de la Sección de Propaganda a las ocho y media de la noche en el Centro Asturiano.

COLONIA LEONESA DE CUBA: Sesión ordinaria de la Directiva por la noche en los salones del Centro Castellano.

PUENTEDEUME Y SU PARTIDO JUDICIAL: Junta muy importante de la Directiva a las ocho y media de la noche en el Centro Gallego.

FIESTAS PROXIMAS

HJOS DEL DISTRITO DE SARRIA: Celebración del 19 aniversario—con un banquete—el próximo domingo, a la una de la tarde en los jardines de la cervecería «La Polar». A la pez habrá matinée, amenizada por dos conjuntos musicales.

CENTRO CASTELLANO: Hermosa matinée bailable el domingo, amenizada por Antonio María Cruz, el Septeto Nacional y el Trío Femenino Encanto.

SOCIEDAD CURROS ENRIQUEZ: Matinée animadísima el domingo, de 2 a 7, en Santos Suárez y Dolores, Jesús del Monte.

DEPORTIVO CARMELO: Animados bailes el domingo por la tarde y por la noche en su hermosa terraza de Línea y 18, Vedado, amenizados por tres conjuntos musicales.

CLUB DEPORTIVO P. FERNANDEZ: Brillante fiesta bailable mañana, sábado, en sus propios salones de la calle Baratillo número 1, altos.

CENTRO DE DEPENDIENTES: Gran verbena «Bienvenida al Carnaval» el 15 por la noche en sus propios salones sociales.

SOCIEDAD JOVELLANOS: Brillante matinée bailable el día 16, en su local de Amistad 154, altos.

DEPORTIVO ASTURIAS: Regia matinée bailable el domingo, en sus propios terrenos de Estrella y Subirana.

GRAN BAILE PARA SOCIOS EN EL CENTRO GALLEGO

El sábado 22 del actual, iniciará el Centro Gallego, la temporada carnavalesca con un gran baile en honor de los socios y sus familias, cuya condición de tales, habrán de acreditar ante la Comisión de puerta con el carnet y el recibo del mes en curso.

A este baile preliminar, seguirán tres estupendas verbenas de pensión los días 29 de febrero, 14 y 21 de marzo, que ofrecerán este año la particularidad de celebrarse en combinación con el Teatro Nacional, y para las cuales se están haciendo grandes preparativos y se han contratado ocho magníficas orquestas, algunas distintas a las que amenizarán el baile de socios, como la de los Hermanos Palau y otras.

En estas tres verbenas de disfraz, cuya denominación aún no conocemos, se estrenará un decorado caricaturesco de gran efecto, alusivo al reinado de Momo, al que servirán de complemento varios kioscos típicos, representando las distintas regiones que integran la colonia española de Cuba. También se preparan nuevos atractivos y sorpresas que habrán de llamar poderosamente la atención por su originalidad y buen gusto. En fin, que será una temporada deliciosa para los devotos de Tersípcore.

«NATURALES DE VEGADEO Y SUS CONTORNOS» HA CELEBRADO Jta. GENERAL

Con la asistencia de numerosos asociados celebró Junta general «Naturales de Vegadeo y sus Contornos», sociedad que con verdadero acierto preside el señor Ramón Fraga Peláez.

En primer término la concurrencia guardó breves momentos de silencio por el fallecimiento de los señores Fermín Arruñada, Andrés Montaña y por la señora hermana de Domingo Marcos, acordando enviar a sus afligidos deudos el pésame más sentido.

En cuanto a la parte administrativa de la sociedad quedó bien demostrada con el Balance semestral que arroja crecido saldo a favor de los fondos sociales.

La Junta sancionó todos los donativos entregados en el semestre, figurando en los últimos los concedidos a los peticionarios Sra. Remedios Amor y Andrés Montaña.

Se designaron en Comisión de Glosa a los señores Amor y Emilio Vidal. Se designaron en Comisión de Enfermos a los señores Ramón Fraga y Pedro González.

Y se informó ampliamente de las gestiones que tan eficazmente viene realizando el señor Ramón Fraga en la consecución de indulto a favor de un compoblano, haciendo constar en acta las más expresivas gracias a todas las sociedades por la cooperación que vienen prestando a este asunto.

7 CONJUNTOS AMENIZARAN LOS CARNAVALES ASTURES

Las simpatías de que siempre ha disfrutado el Centro Asturiano, ha sido motivo de la grandiosidad de sus fiestas, y a estos efectos ha respondido la Sección de Recreo y Adorno como cumple a un organismo eminentemente diplomático.

El carácter del asturiano rumboso, adaptable a cualquier país en que tiene su asiento, su asimilación de la tierra que elige para su trabajo, es la consecuencia de sus bien ganadas simpatías. En Cuba los asturianos han sabido descollar siempre y como bailadores han disfrutado de merecida fama.

Para las fiestas carnavalescas astures, los conjuntos musicales contratados son los de Antonio Ma. Romeu, Belisario López, Neno González con su cantante Paulina Alvarez, Antonio Ma. Cruz, Los Bohemios, el Septeto Nacional y el Quinteto Tomé. Ninguno de estos conjuntos necesita presentación; son de sobra conocidos por los bailadores.

VALENTIN F. GARCIA

Con motivo de la festividad de hoy está de días el señor Valentín Fernández García, figura muy simpática de la colonia asturiana, en la que se le aprecia sinceramente por su sencillez, laboriosidad y don de gentes.

A las muchas felicitaciones que recibirá el amigo Fernández, unimos la nuestra, muy sincera.

BRILLANTE OPERACION

En la gran clínica de «Damas de la Covadonga», situada en 17 y J, Vedado, ha ingresado para ser operada de apendicitis la distinguida señora Fidelina Alvarez de Meizoso, hija del director de la revista «El Progreso de Asturias», señor Celestino Alvarez.

La intervención quirúrgica estuvo a cargo del eminente doctor Elpidio Stincer, siendo realizada con el éxito acostumbrado. Reciba nuestra felicitación, que hacemos extensiva al querido amigo y compañero Celestino Alvarez.

FESTIVAL DE ENFERMEROS

Se está aproximando el gran acontecimiento bailable de los enfermeros, que tendrá lugar el domingo primero de Marzo en todos los hermosos jardines de La Tropical, para cuyo lugar se está dando cita, no tan solo la juventud bailadora atraída por los mejores conjuntos musicales que tendrán a su cargo la ejecución del programa bailable, sino también numerosas familias que irán de merienda en la seguridad de que disfrutarán de un día campestre en el lugar más pintoresco de los alrededores de la capital, y tomarán la mejor cerveza, todo por muy poco costo. Si aún no lo ha hecho usted, adquiera su entrada para tan magno acontecimiento, y no olvide q. tocarán Romeu, los Hermanos Martínez, La Sonora Matancera y el Quinteto Barcalés. El costo de la entrada, solamente 40 centavos para caballeros; y damas gratis.

2 CONJUNTOS HABRA EL 16 EN CURROS ENRIQUEZ

Según nos comunica el señor Gabriel Ferrer, activo presidente del Club Apolo, por causas imprevistas no podrá amenizar Belisario López la matinée del próximo domingo en «Curros Enríquez». Ello obedece a que tan popular director de orquesta tenía compromiso con el Deportivo Asturias.

No obstante, amenizarán dicha matinée la popular Gloria Matancera y la orquesta «Gris», con Fernando Collazo. La juventud sabe que todos los bailes de «Curros Enríquez» constituyen verdaderos acontecimientos.

A bailar, pues, pasado mañana por la tarde, a la simpática sociedad de Santos Suárez y Dolores.

ESTADISTICA IMPORTANTE DE «N. SRA. DEL PILAR»

El Dr. Pedro Ramos Piloto, director facultativo del Laboratorio de «Nuestra Sra. del Pilar», ha rendido a la Dirección de la misma el informe correspondiente a los trabajos realizados en dicho departamento en el pasado año. En este informe se puede apreciar la enorme labor efectuada por el Dr. Ramos y sus auxiliares: Dra. Dolores Zamara y los técnicos señores Molina y Corbera (Jr.), toda vez que la cantidad de análisis efectuados alcanzó la enorme cifra de 12.754, incluyendo en ellos análisis de orina, heces, sangre, Meinicks, etc. La Directiva de «Nuestra Sra. del Pilar» felicitó al Dr. Ramos Piloto por su labor, así como a sus eficaces auxiliares.

POR ESTAFA DE UN AUTOMOVIL.—Cuatro meses y once días de arresto mayor interesa el fiscal para el procesado José Martínez Hurtado, por el delito de estafa; según el fiscal, el 21 de Junio de 1935 el procesado compró en esta ciudad a la «Cuban American Auto Company» un automóvil Buick por $200, entregando 30 y restando 170, reservándole el dominio a la compañía vendedora, pero cuando aun debía $140 vendió el referido automóvil a José Callava y Santana por ciento cincuenta pesos, de los cuales recibió en el acto la mitad, sin que se ocupara de reclamar el resto, ni liquidar su deuda con la Compañía, por lo que el 25 de Octubre último, esta recogió el automóvil que estaba en poder de Callava.

GACETILLAS

NEPTUNO: «LA BIEN PAGADA»

Constituye un gran acontecimiento en «Neptuno» hoy, el estreno de una película que es legítimo orgullo de la Cifesa, la gran casa productora española, nos referimos a «La Bien Pagada», basada en la atrevida novela de el Caballero Audaz, e interpretada por Lina Yegros y el «auténtico» Marqués de Portago.

La función en «Neptuno» es continua, y además de: «La Bien Pagada», que ocupa los turnos principales será estrenada una producción musical muy interesante, se titula: «Escándalos de París», completan este magnífico programa un documental Cifesa, y a la comedia titulada: «Los buenos tiempos».

Los precios que rigen para hoy son los siguientes: 20 centavos hasta las 6:30, y 30 centavos después.

El lunes, dos estrenos Cifesa, «Es mi Hombre», y «Crisis Mundial» no se cabrá en «Neptuno» ese día.

VERDUN: «INTRIGA CHINA»

En este popular teatro de la calle de Consulado, completamente reformado con sonido RCA modelo 1936, se exhibe hoy un atractivo programa comenzando a las dos con Noticiario Fox, comedia, la interesante comedia «Mister Dinamita» con Edmund Lowe y Esther Ralston y la producción de grandes emociones «Intrriga China» con Lyle Talbot y Valerie Hobson.

Precios: 10 centavos antes de las 6 y media y 15 centavos después, niños 5 y tertulia o balcony con regias lunetas 5 centavos a todas horas.

Mañana, «Ricitos de Oro» y «Crímenes del Gran Hotel». Protno, «El 113».

DISTRIBUCION TURISTICA

Por GABRIEL CAMPS

LAS RICAS pomas del turismo sólo se dan en Norte América.

El turismo es una novedad americana. Los ingleses no son turistas: son viajeros por su variado imperio y por aburridos de Inglaterra (Splehen). No van a sus colonias. Se quejan de ello los antillanos. Estas Indias Occidentales son tan desconocida del pueblo inglés como lo fueron las Islas Españolas de su Madre. Se dice que van a Pou, en los Piriseos Orientales, los aristócratas, para, con la cura de reposo, restaurar haciendas averiadas.

Los alemanes hacen turismo interior, el más provechoso; algunos bajan a Italia y otros dedican unas semanas a Ostende, a los países escandinavos y a Suiza.

Los españoles, en corta proporción, hacen turismo interior, al Escorial; algunos parten a París, en el Express, y otros no pasan de Burdeos; se pasean por Biarritz y el grupo pintoresco del golfo, San Juan de Luz, Hendaya; dan su escapada a Lourdes y realizan compras compensadoras de los cuartos gastados, para retornar al cocido.

Nuestros hermanos en lengua, mexicanos, argentinos, venezolanos, hondureños y guatemaltecos, son invisibles. Un grupo de **rastas**, así les llaman.

Las caravanas turísticas son sólo de americanos. El turismo en ellos es un negocio.

¿Por qué viajana los americanos?

Los millonarios no son turistas. Van a Londres o a Escocia a distraer su aburrimiento entregados a su wisky y a la contemplación de manglares en sus limpios, ricos y yatchs. Si acaso a jugar golf y a que sus mujeres les gasten la plata en joyas y perendengues en las juderías de París; y a descifrar cintas de cotizaciones bursátiles en los hoteles.

Un grupo de americanos, poetas, astrónomos, numismáticos, orientalistas, van a estudiar. Estos no dejan un kilo, porque no lo tienen. Ningún numismático tiene un kilo. Dan su precio a cada nueva adquisición científica y literaria para el regreso.

La juventud americana no viaja: no tiene dinero. Está en la edad de adquirirlo y suplen con Coney Island y con Atlantic City la necesidad mecanizada de las vacaciones.

Sólo son turistas los viejos y en mayor número las viejas. Es la época de usar, disfrutar y abusar de los ahorros, sin dejar la alcancia **utils et dulce**.

Calles tortuosas, capitolios y hospitales, estatuas ecuestres o en posición trascendental y meditabunda, con el índice en alto como San Juan, grandes paradas bélicas, procesiones escolares de niños modositos y bien trajeados, cabareses y jardinillos carecen de toda imantación. Mas les atraen los negritos vendiendo maracas o sacando níqueles con la boca del fondo de las bahías. Nuestra sabrosa cocina no la paladean. Aceite, ajos, pimientos, postres dulzainos, frutas exóticas: no las catan. Sobre todo eso el **ham and Eggs y el Ports and Beans**.

Esto supuesto, ¿qué hay que hacer, qué no se ha hecho, ya que no viene mal que nos dejen sus billetes **silver and gold?**

Que les resulte un negocio el viaje a Cuba y su estancia prolongada en ella. Y es un gran negocio el clima: ni lanas, ni mantas, ni boas, ni calefacción. Y es muy grato sacar y a la vez meter en la hucha.

Hoy me limitaré a dar una idea que sería fecunda y que corresponde a los simpáticos marinos del Yacht Club, ejecutarla o ponerla en marcha, y que tiene la sencillez del huevo de Colón. Trasladen al Mar del Sur, que es nuetro mar, sus apostaderos los marinos de guerra y sus fondeaderos los marinos por sport.

Y celebren regatas internacionales en el Atlántico clima, lleno de brisas, mar tranquilo, de purísimo azul y anunciénlas, con premios valiosos al principio. Poco después competirá Cuba con Atlantic City. No duden de eso mis lectores por chirigoteros y descreídos que sean.

Esta idea no es original sino sugerida. Un americano rico proyectó hacer en el mar del Este de Isla de Pinos, donde empieza el Gran Caribe, las regatas de invierno. La Sierra de Casas sería la gradería para cien mil espectadores. Sólo precisaba un Casino y muchas casas de pensión y hoteles baratos, sin lujo pero baratos. El negocio es negocio y aseguraba el éxito. No tendo intereses secundarios en la Isla del Tesoro. Insisto porque veo claro y conmigo muchos.

Me olvidaba: una línea diaria aviatoria entre Miami y la Isla de Pinos, tocando o sin tocar en Cuba.

Un bocinero en Miami que anunciase a las 8 antes meridiano la excursión a la Isla de Pinos con regreso a las 6 pasado meridiano haría lo que hacen los boteros marselleses que todos los días pescan turistas para visitar el novelesco Castillo de If, donde situó Alejandro Dumas al Conde de Montecristo.

La Isla del Tesoro no es una novela, es realidad tangible y paladeable. ¿Quién se anima? Poco capital y gran ganancia.

Que vengan **partys** y excursiones en pandilla y déjense de cavilaciones. Prueben.

PRADO: «EL 113» DE ERNESTO VILCHES

«Prado», anuncia para hoy por última vez el drama más tierno y conmovedor que se ha llevado a la pantalla: «El 113», interpretada por el genial actor Ernesto Vilches y la eminente actriz Virginia Zurí. «El 113», se exhibirá en los turnos elegantes de 3:30 y 9:30. Cubriendo los turnos de 2:00, 5:00 y 8:15, la magnífica cinta de gran interés «El Secuestrado» por Phillips Holmes y Leila Haye.

Precios de costumbre: Mayores antes de las 6:30, 20 centavos, después, 30 centavos. Niños a todas horas, 15 centavos. Viernes 21, debut del gran espectáculo procedente de los principales teatros newyorkinos, «The O-Farrill Scandals», magnífico conjunto revisteril, donde actúa Alberto O-Farrill, popular actor cinematográfico, Conchita Vila, magnífica bailarina, Chela de Castro, danzarina cubana, Tina Sandry, vedette de escultural hermosura, 8 Red Hot Girls 8! The Great Jazz Orchestra.

REINA: HOMENAJE A SHIRLEY TEMPLE

El gran teatro «Reina» de Reina y Rayo, resultó pequeño en el día de ayer, durante las exhibiciones de la colosal producción de Shirley Temple «Ricitos de Oro».

Hoy se repite nuevamente esta producción en la cual colaboran con Shirley Temple y John Boles, en donde se nos presenta acompañado de las más lindas canciones y bellos romances, a continuación se exhibe además otra producción de Shirley Temple «Nuestra Hijita» en la cual colabora brillantemente James Dunne. Los precios para esta gran función serán los de siempre, 15 centavos antes de las 6:30 y 20 centavos después. Niños 10 centavos y Tertulia o balcony familiar 10 centavos.

Para mañana «Ricitos de Oro» y «Un Tipo Fresco» y para el lunes «El Infierno del Dante», Estreno en Cuba, redialogada en español.

LIRA: «OTRA PRIMAVERA»

Las carteleras del cine de las familias, el concurrido «Lira» de Industria y San José, teléfono M-2421, anuncia para hoy, en funciones de 2 a 6 y de 8 y 30 a 11 y 30, un sorprendente y regio estreno, nos referimos a la valiosísima joya «Otra Primavera» de Janet Gaynor y Warner Baxter. Estupenda produccion «Asegure a su mujer» de Raúl Roulien y Conchita Montenegro, completando el programa Revista asuntos mundiales. Hasta las 6 y 30 mayores 10 centavos y después 15, niños a todas horas 5 centavos. Mañana, «Sangre de Circo» y «La Mano de Orlac».

TOSCA: «RATAPLAN»

Hoy, por último día la empresa de este teatro llevará a la pantalla el estreno de la magnífica producción hablada en español interpretada por Antoñita Colomé y Félix de Pomés titulada «Rataplán», además otro bonito estreno «El Secuestro de la Reina» brillantemente interpretado por May Robson y Frankie Darro. Además Noticiario Universal y Documental Nro. 3. Precios, a las 5, luneta 15, niños 10, planta alta 10. A las 8 y media, luneta 20, niños 10, planta alta 10. Mañana es el estreno de la super-producción «Cifesa», hablada en español y basada en la novela del Caballero Audaz» titulada «La Bien Pagada».

OLIMPIC: «LA MUJER QUE SUPO AMAR»

«Olimpic», el decano cine del Vedado, de Avenida de Wilson y B, en el Vedado, teléfono F-6263, el preferido de las familias por sus inmejorables condiciones, cuenta para hoy con un programa selecto y de gran valor. Hasta las 6 y 30 mayores 15 centavos y después 20, niños y tertulia a todas horas 10 centavos. En tandas elegantes de 4 y 45 y 9 y 45 cartón en colores. Magistral joya «La mujer que supo amar» de Katerine Hepburn. A las 6 y 8 y 30 regia y exquisita producción «La Viuda Negra» de Bert Wheler y Robert Woolsey. Mañana, «La Venus en Flor» y «La Mujer que Supo Amar.»

ACTUALIDADES Y ESMERALDA: REGIOS PROGRAMAS

«Actualidades», esta Empresa siempre dispuesta a proporcionar a su numeroso público las mejores películas, ha combinado para hoy, en función de 2 a 11 y 30 un regio programa. Situado en Monserrate 8 y 10, teléfono M-5575. Comienza con Comedia y Variedad. Interesantísima y grandiosa joya «Nobleza Obliga» de Charles Laughton y Mary Roland. Suntuosa y valiosa producción «Julieta compra un hijo», de Catalina Bárcena y Gilbert Roland. Episodio 4 «Los Secretos de la Selva». Mañana, «No más mujeres» y «La Espía 13».

«Esmeralda», el más confortable y ventilado del barrio, de Monte 242, teléfono M-4080, presenta hoy, en función de 2 a 11 y 30 dos valiosas películas de mucha acción. Comedia y Variedad. Interesantísima joya «Hilos del Chisme» de Víctor Jory y Jean Arthur. Colosal y sorprendente producción «En Guerra con la Ley» de Preston Foster y Lila Lee. Mañana, «Aves sin rumbo» y «Escándalo Estudiantil».

RIVOLI: «VICIO Y VIRTUD»

Asegurado hoy un lleno en el simpático y confortable cine «Rivoli» de cuarta y quinta en el Reparto «La Sierra», teléfono F O.1311, con el monumental y valioso programa que la Empresa brinda a su numeroso público, pues se trata de dos estupendas cintas. En función de 4 y 30 a 7 y 30 y noche 8 y 30 a 11 y 30, Variedad. Interesantísima y regia cinta musical «Ocho Chicas en un bote» y la monumental y suntuosa joya «Vicio y Virtud». Precios, por la tarde 20 centavos y noche 30 centavos. Mañana, «En Honor de la Marina».

INGLATERRA: «EL DESPERTAR DEL PAYASO»

San Rafael y Consulado, M-5527, 10 centavos de 1 y 30 a 6 y 30 y 15 centavos después; niños 10 centavos a todas horas.

Hoy, tarde y noche, revista; la comedia especial «Manos nerviosas», el cartón en colores «La fiesta del mar» y «El despertar del payaso», estupenda super-comedia por Joe E. Brown, y Ann Dvorak; y «El gran hombrecito» magistral atracción por Jackie Cooper, Mary Astor y Henry Armetta.

A las 5 p. m.: «El despertar del payaso» y «El gran hombrecito».

Sábado: «La ciudad siniestra», sensacional y emocionante superproducción por James Cagney, Margaret Lindsay, Lili Damita y Ricardo Cortez; y «La mujer triunfa» por Joan Blondell y William Cargan.

WILSON: «EL DESPERTAR DEL PAYASO»

Belascoaín y San Rafael, U-5863, 10 centavos de 1 y 30 a 6 y 30 y 15 centavos después; niños 10 centavos a todas horas.

Hoy, tarde y noche, revista; la comedia especial «Manos nerviosas», el cartón en colores «La fiesta del mar» y «El despertar del payaso», estupenda super-comedia por Joe E. Brown, y Ann Dvorak; y «El gran hombrecito», magistral atracción por Jackie Cooper, Mary Astor y Henry Armetta.

A las 5 p. m.: «El despertar del payaso» y «El gran hombrecito».

Sábado: «La ciudad siniestra», sensacional y emocionante superproducción por James Cagney, Margaret Lindsay, Lili Damita y Ricardo Cortez; y «La mujer triunfa» por Joan Blondell y William Cargan.

VEDADO: «LA FLECHA DEL TERROR»

Programa como el que hoy anuncia la poderosa Empresa de este confortable y lujoso cine «Vedado» de la calle B, entre 27 y 29 en el Vedado, teléfono F-3128 no es posible mejorarlo, pues se trata de dos muy valiosas películas. Función a las 5 y noche 8 y 30 con el precioso cartón. Sensacional y llena de intensas emociones la soberbia joya «La Flecha del Terror» de Robert Allan y Florence Rice. Monumental producción de gran argumento «Crimen y Castigo» de Pierre Blancher y Harry Baur. Mañana, «Hombres Olvidados» y «El Gondolero de Broadway».

MODERNO: «RATAPLAN»

Hoy vuelve por última vez a la pantalla en los turnos de tarde y noche, la maravillosa producción española, «Rataplán», de Antoñita Colomé, Félix de Pomés; «Al Este de Java», de Charles Backford, Elizabeth Young; el cartón en colores, «La Zorra y el Conejo»; y el cartón animado, «El jardín de Mickey». Hasta las 6 y 30, 15 centavos; después 20 centavos; niños 10 centavos. Mañana, estreno de la máxima producción española, basada en la novela de «El Caballero Audaz», titulada, «La Bien Pagada», de Lina Yegros, y el Marqués de Portago. Los precios son los de primer turno. Hasta las 6 y 30, 20 centavos; después 30 centavos; niños, 15 centavos.

FLORENCIA: «NOBLEZA BATURRA»

Existe gran entusiasmo hoy por por asistir a las funciones en el gran cine «Florencia», de San Lázaro y San Francisco, teléfono U-6758, pues se anuncia lá más maravillosa joya del cine español, que ha estado en el cartel del teatro «Payret» 18 días consecutivos a teatro lleno. Nos referimos a la valiosa producción «Nobleza Baturra» de Imperio Argentina. «Nobleza Baturra» nos da a conocer las costumbres españolas y sus bellos paisajes, habiendo momentos de emociones intensas muy sentimentales y otros de grandes risas. Para mañana, Anna Karenina de Greta Garbo.

CUBA Y ROJO: VALIOSAS PELICULAS

«Cuba», el más concurrido cine de la ciudad, de Suárez y Corrales, teléfonos M-9796, acreditado por su perfecto sonido y la mejor proyección, anuncia para hoy, en tanda de 5 y noche 8 y 15, Revista y Cartón. Debido a la calidad del programa los precios serán alterados hoy ligeramente. Grandiosa y estupenda joya «Aventura Trasatlántica» de Nancy Carroll. Soberbia y exquisita producción «Tribu» por Contreras Torres y Miguel Ligero. Mañana, «La Noche Azul» y «Dos Fusileros sin Balas de Laurel y Hardy.

«Rojo», este confortable cine familiar de Monte y A. Recio, teléfono M-4794 ha seleccionado para hoy, en sus tandas de 5 y noche 8 y 15 un monumental programa con dos valiosas películas. Comedia y Variedad. Magistral super-joya «Aves sin rumbo» de Irusta, Fugazot, Demare. Colosal atracción «Boliche» de Irusta, Fugazot y Demare. Mañana, «Vaivenes del Amor y «Dos Fusileros sin Balas» de Laurel y Hardy.

BELGICA Y VIOLETA: «LOS TRES MOSQUETEROS»

«Bélgica». Concurrido se verá hoy de un público selecto este cine de Egido y Corrales. Sus carteleras anunian la gran producción «Los Tres Mosqueteros» que se pasará en todos sus turnos, y como complemento se pasará «Las Huérfanas de la Tempestad», obra de Alejandro Dumas, comedias y cartones. Para mañana, «Los Tres Mosqueteros» y el estreno de «El Relicario», obra en español por Rafael Arcos.

«Violeta». — Grandioso programa anuncia la empresa de este concurrido cine de Monte y Rastro, «Las Huérfanas de la Tempestad», según la novela de Dumas, y «Los Tres Mosqueteros» de Dumas y el estreno en español por Rafael Arcos «El Relicario».

BUFETE DE
JOSE I. RIVERO
Notario: FELIPE RIVERO
Chacón No. 52.
A-8142
HABANA
Teléfonos:
M-1472

M.E.C.D. 2016

Solicita el Fiscal pena de muerte para la madre que mató a la hija recién nacida a causa de la miseria

Le prestó auxilio la madre, abuela de la criatura, para la que pide 17 años. Una agravante contra la parricida. El trágico suceso se registró en el pueblo de Jaruco

Para la procesada Juana María Carrillo Oliva, interesa el abogado fiscal de esta Audiencia, Dr. Francisco Ponte Domínguez la pena de muerte como autora de un delito de parricidio, y para la procesada en la misma causa, Bibina Carrillo, 17 años, 4 meses y 1 día de reclusión temporal, como autora de un delito de asesinato cualificado por la alevosía. Concurre en cuanto a la primera la agravante de alevosía por haber ejecutado el delito de parricidio sin riesgo alguna para su persona, ni defensa posible del ofendido, niño recién nacido.

Relata el Dr. Ponte Domínguez, en sus conclusiones, que Juana María, en la noche del 5 de Diciembre del pasado año, dió muerte a una niña que le acababa de nacer en el pueblo de Jaruco, con auxilio de su madre, Bibiana Carrillo Oliva, moviéndolas a hacer eso el estado de miseria que ambas confrontaban, para lo cual ataron un pedazo de trapo al cuello de la recién nacida, del que tiraron fuertemente, asfixiándose la criatura que falleció momentos después, y cometido el crimen Bibiana llevó el cadáver hasta un aljibe que existe en el solar yermo situado en Plaza y José M. ayas, en dicho población de Jaruco, donde lo depositó, siendo hallado por unos menores en la mañana del 8 del mismo mes de Diciembre.

OTRAS CONCLUSIONES DEL FISCAL.—El fiscal de la Audiencia interesa la pena de 4 años y 2 meses de presidio correccional, para el procesado Pedro García Abreu, como autor de un delito de robo con la agravante de reincidencia. Por igual delito pide la misma pena para el procesado Mario García Chacón, y 3 años(6 meses y 20 días para el otro procesado en la misma causa Adolfo Baeza García.

—Igualmente, pena de multa de $500, y un año de prisión para el procesado Ramón Fernández Cabrera, por delito de falsificación de giros postales.

Según el escrito de conclusiones, en fecha comprendida entre los días 22 al 27 de Febrero de 1935, puesto de acuerdo el procesado Ramón Fernández Cabrera, con el que bien pudiera ser el procesado rebelde Oscar Caíñas Milanés, en forma que no se ha logrado precisar, se posesionaron del giro postal número 11221, por valor de $63 impuesto en la Administración de Correos de Báguanos, Oriente, por Francisco Figueroa, a la orden del Director de la Renta de la Lotería Nacional, y sustituyendo habilidosamente este nombre lo hicieron aparecer como extendido a favor de Eduardo López Soler, presentándose los procesados en la vidriera de tabacos y cigarros «La Marina», sita en Teniente Rey y Oficios, de esta capital, con dicho giro, donde lograron cambiarlo mediante una comisión, endosándolo al dueño del establecimiento, nombrado Nicolás Díaz Yáñez, quien estimándolo correcto hubo de cobrar su importe en la ventanilla respectiva de la Administración de Correos de la Habana, perjudicándose ésta en la cantidad de $63.

—Asimismo pide el fiscal las siguientes penas:

Seis meses de prisión para Raúl Marichal Castro Izquierdo, por sustracción de Libro Registro de Electores.

Un año y un día de prisión correccional para Máximo Sanabria Sosa, por lesiones graves.

El menor de 16 años y mayor de 10, Papo Asbel Ponvert, autor de un delito de que resulttó víctima una niña de 5 años, debe ser entregado a sus padres para que lo cuiden y eduquen.

Un año y ocho días de prisión para Martín García Sautos y Manuel Castro Delgado por atentado a agente de la autoridad.

Y un año, ocho meses y 21 días de prisión correccional, para el procesado Francisco Vera Bello, por delito de rapto.

CRONICA HABANERA

EN EL TEATRO ENCANTO

Ayer fué día de moda en el aristocrático y elegante teatro «Encanto» que con tal motivo se vió concurridísimo.

Se estrenó la preciosa producción «Ginger», interpretada por la encantadora y simpática pequeña actriz Jane Withers a quien secundan O. P. Heggie, Jackie Searl y Katherine Alexander.

Gustó muchísimo esta cinta que se exhibirá hasta el domingo.

Entre las numerosas damas que asistieron, se encontraba este grupo distinguido:

Margarita Villalonga de Montero Madrazo, esposa del Cónsul de España.

Cuca Quintana de Anaya Murillo, esposa del Secretario de Educación.

María Vázquez viuda de Solís, Carlota Ponce de León viuda de Zaldo, Inés Goyri viuda de Balaguer, Jacinta Torres de Salazar, Clementina Llerandi viuda de Portela, Corina García Montes de Aballí, Lola Pina viuda de Larrea.

Cristinita Kindelán de Mendoza.

Loló Larrea de Sarrá.

Gloria Erdman de Juarrero.

Sara Varela Zequeira de Osuna, María Radelat viuda de Fontanills, Elena Vieta de Ramos, Helena Lobo de Montoro, Adolfina Solís de Gelats, Leopoldina Solís de Hernández, Clara Carrera de Mendieta, Lolita Quintana de Angones.

Grace Pantín de Arellano.

Baby Kindelán de Maciá.

Elvira Pérez de Errasti, Lolita de la Torre de Candía, señora Solís de Pascual, Lolita de la Vega, Evangelina López de Palacio, Matilde Portela, Piedad Zubieta de Basterrechea, Guillermina Pérez Fernández, tan gentil.

Lily Morales de Coroalles.

Maggie Orr de Aróstegui.

Cachita Fernández Roger de Argüelles, Alicia García de Calvo, Teddy Carrillo de Sánchez, Betty Paz de Posada, Leo Rodríguez de Fernández Muñiz, Yoyín O-Farrill de Mendieta, Margarita Alvarez de Rangel, Graciella del Monte de Argüelles.

Bebita Díaz Brigman de Rivero, Carmen Jiménez de Cadenas.

Elena Alfonso de Casuso.

Lucila T. de Noguer, Carolina Parelleda viuda de Zanón, Angelina Portela de Carranza, Cusa Saaverio, Carmen G. Abreu de Planells, Ana Luisa Boullosa viuda de Govea, Matilde Camacho.

Lucila Noguer de Ovies.

Mercy del Monte de Maciá.

Conchita Plá de Juncadella, Chela Robelín de Morales Broderman, Ofelia Balaguer de Surís, Ketty Warner de Incián, Beatriz Palacio de Lefebure, Celia Lago viuda de Arregui, Alicia Miranda, Carmen Fernández de Castro de Samuel.

Bebita Miyares de Juncadella.

Margarita Mendoza de Miyares.

Hilda Sarrá de Mejer.

Rosita Quintana de Lagueruela, Rosa Herrera viuda de Masforroll, Carmela C. de Corral, Quica Rodríguez de González Quevedo, Machiu Quintana de Codina.

Evelia Méndez de Valdés Rodríguez.

Nena Figueroa de Gutiérrez Prada, Esther Figueroa de Alomá, María Meneses de Seris, Rosalina González del Cueto de Sabas Alomá.

Malvina Biart de Díaz Blanco.

Rebeca Mañas.

Piedad Hidalgo de Galletti, Lolita Pérez de López Trigo, Elena H. de Escandón, Blanca Díaz de Bermúdez.

Señoritas:

Carmen, Rosita y Margarita Montero Madrazo.

Cecilia Portuondo, Teresita Rionda, Mercedes Gómez Mena, Georgina Martín, Gina Arango, Lolita y Peggy Coroalles, y la lindísima Alicia Cadenas.

Madeleine Gaye.

Daisy Gutiérrez Rams.

July Abreu, María Freyre y Beatriz Muñoz, las tres encantadoras.

Alicia Pedroso.

Mina Errasti, Olga Otero, María Teresa Palacio, Mercy y Mimí Muñiz, Elita y Graziella Gastón, Eulalia y Nena Suárez Carreño, Alicia Solís.

Gloria Mendoza.

Magda Urruela.

Sara y Josefina Jiménez, Graziella Fresneda, Nena Rodríguez García, Cristina y Josefina Zanón, Esperanza Núñez de Villavicencio, Lolita y Heliana de Varona, Manuelita y Herminia Masforroll, Berta y Georgina Lavilla.

Corinita Aballí, tan bonita.

Rosita, Margarita y Enita Rayneri, Odette Posso, Odette Kohly.

Josefina y Hortensia Knight, María Enriqueta Seris, Antoñica y Carmen Planells, Cristina Gelats, Hortensia Tapia, Margot y Silvia González Quevedo, Neni y Carmen Jiménez.

Lillian Gómez Mena.

Ofelia Freyre.

Estelita Fiallo, Olga Beltróns, María Galbis, Josefina Ginorio, Alicia y Meche Arregui, Rosita Almansa, Beba y Margarita Jiménez, Carmelina Lluria.

Marta y Berta Fontanills.

EN MONSERRATE.—Mañana sábado, a las nueve de la noche y en la Iglesia de Nuestra Señora del Pilar, contraerán nupcias la señorita Hilda Díaz y Pellón y el señor José Castaño Gavilán, comerciante muy estimado de esta plaza.

Serán padrinos de dicha ceremonia la madre del novio señora Soledad Gavilán y el señor José María Díaz Moreda, padre de la novia.

Testigos por ella: Silvino Fernández, Gustavo Pellón, Narciso María Rodríguez, Ignacio Gispert, Claudio Conde y José R. Mederos.

Por él: Dr. Felipe Rivero Alonso, Manuel Muiños, Lucio Fuentes y Corripio, Alfonso de Juan y Rodríguez, José Valdés y José Raíces.

La boda civil se efectuará en horas de la mañana de ese mismo día, ante el conocido notario de esta capital Dr. Felipe Rivero y Alonso y fungirán como testigos en dicho acto los señores Antonio Pereira, Valeriano Arredondo, José Ramón Fernández y Manuel Infiesta Alvarez, ex Presidente de la Asociación de Detallistas.

LA VERBENA DEL GLEE GARDEN.—Mañana sábado se celebrará la anunciada Verbena del Glee Garden de Marianao; verbena que promete resultar muy lucida.

Muchos alicientes la rodearán.

Por el jardín se instalarán diversos kioscos, el bazar, el pozo misterioso... los que serán atendidos por señoras y señoritas.

También habrá un magnífico show.

Y baile durante toda la noche a los acordes de la magnífica orquesta de los hermanos Palau, y del afamado septeto «Gloria Matancera».

LA FIESTA DE SAINT VALENTINE.—La tradicional fiesta de los corazones, que en los Estados Unidos constituye una festividad jubilosa, se celebrará esta noche en el roof del hotel «Sevilla-Biltmore», con una gran comida y baile.

El roof aparecerá adornado con grandes corazones, símbolo de la clásica fiesta americana.

Se servirá un dinner de lujo al precio de $2.50 el cubierto, siendo a estas horas muchas las mesas separadas por distinguidos elementos sociales.

El baile lo amenizará la orquesta Havana Casino.

Hoy como todas las tardes no faltará el te-dance del patio sevillano, lugar amable y acogedor que brinda a las familias habaneras magníficas fiestas tardeñas.

TARDE DE CARRERAS.—Hoy habrá carreras de caballos en «Oriental Park», comenzando a las tres de la tarde.

Se ha combinado un programa selectísimo de siete justas, que llevarán a aquellos preciosos dominios a los innumerables fanáticos.

En la terraza del elegante Jockey Club, habrá igualmente gran afluencia de público selecto y distinguido.

Y tocará en los intermedios la orquesta del maestro Luis Fabré.

EN EL GRAN CASINO NACIONAL.—Gran fiesta la de hoy en el Casino.

Fiesta que revestirá extraordinaria animación por el entusiasmo que reina en la sociedad habanera para asistir a ella.

Y eso lo demuestra la gran demanda de mesas, algunos de ellas de numerosos cubiertos. Esto puede hacerse durante todo el día de hoy por el teléfono del Casino F0-7420.

El precio del cubierto es de tres pesos y se servirá un menú exquisito, confeccionado por el nuevo «chef» que acaba de llegar de Europa, contratado por la empresa.

Tanto los salones de entrada como el bellísimo salón comedor, lucirán las galas de una decoración preciosa que ha de llamar poderosamente la atención.

Y habrá un «show» espléndido en el que toman parte la famosa pareja de bailes internacionales Frank Joy y Norene, que tan aplaudida ha sido desde su debut. Las magníficas intérpretes de la danza española Elia de Granados y «La Morita», la cantante de bella voz Esther Borja y la pareja de rumba Yolanda y Pirulí.

La orquesta de los Hermanos Castro ejecutará el programa bailable alternando con el sexteto «Cauto».

Todas las damas que asistan serán obsequiadas con regalos y además se regalarán cuatro valiosos objeto que son: Una lindísima muñeca, un bolso de última novedad, un frasco de esencia Noche Buena de Caron y un finísimo abanico.

QUINCE AÑOS

Hoy cumple quince años—y con tal motivo la felicitamos—, la bella y graciosa señorita Graciela Subirats, hija del doctor José María Subirats y de su esposa Flora Margarita Ramírez Salas.

Luis DE POSADA.

REUMATISMO

¡Ay . . . este dolor me enloquece!

Es inútil que intentemos describirle los atroces dolores, las punzadas, la inflamacion y rigidez de las coyunturas que revelan que usted ha caído en las garras del reumatismo. Lo que usted desea saber, es cómo puede librarse definitivamente de los padecimentos que le acosan día y noche.

Sin embargo, muchos soportan resignadamente estos dolores, por no haber seguido el ejemplo de millares de pacientes que se han restablecido mediante un breve tratamiento con las Píldoras De Witt para los Riñones y la Vejiga.

Un remedio para combatir el Reumatismo, la Ciática, el Lumbago, o los Dolores de Cintura, debe obrar directamente sobre los riñones. He aquí por qué afirmamos categóricamente que las Píldoras De Witt para los Riñones y la Vejiga le resultarán beneficiosas, pues por su acción sobre los riñones, purifican la sangre y libran el organismo de venenos que causan dolores y por su acción tónica, proporcionan vigor y vitalidad.

UN REMEDIO MARAVILLOSO

Llamamos particularmente la atención de los hombres que han pasado los 40 años, pues la debilidad de la vejiga destruye el vigor y el paciente se siente agobiado, envejecido.

Las Píldoras De Witt ponen fin al reumatismo arraigado y eliminan los dolores causados por los trastornos de los Riñones, los Dolores de Cintura y la Debilidad de la Vejiga. Las Píldoras De Witt no contienen sales purgantes, sino aquellos medicamentos que se requieren para que la sangre se deshaga de los venenos causantes de dolor y para restablecer la salud.

Exija las legítimas Píldoras De Witt para los Riñones y la Vejiga. Se expenden en cajas blancas impresas en azul y oro. Nada hay "tan bueno" como este remedio.

PILDORAS
DE WITT
para los Riñones y la Vejiga

LA FEDERACION NACIONAL DE LA PROPIEDAD PIDE QUE NO CESEN LAS OBRAS PUBLICAS

Ha solicitado, además, que se promulguen leyes justas en beneficio ed los propietarios. La revalorización de las hipntecas parece que no encuentra buen ambiente

Se ha celebrado la reunión anual de la 'Asamblea General de la Federación Nacional de la Propiedad» en el local social del Centro de la Propiedad Urbana de la Habana, que también lo es de la Federación.

La misma estaba integrada por los diferentes delegados que representaban las instituciones que constituyen la Federación.

Estas son las siguientes: Centro de la Propiedad Urbana de Santiago de Cuba, de Cienfuegos, de Ciego de Avila, de Manzanillo, de Guantánamo, de Caibarién, de Cárdenas, de Regla, de Aguada de Pasajeros, de Colón. Centro de la Propiedad Urbana de la Habana; Centro de la Propiedad Urbana de Marianao; Unión de Propietarios Urbanos de Morón; Asociación de Propietarios de Camagüey; Asociación de Propietarios de Cárdenas y su Partido Judicial; Asociación de Propietarios de Matanzas; Asociación de Propietarios de Sagua la Grande; Asociación de Propietarios de Santa Clara; Asociación de Propietarios del Cerro y Villanueva; Asociación de Propietarios de Jesús del Monte y Luyanó; Asociación de Propietarios de Los Pinos; Asociación de Propietarios de Casa Blanca; Asociación de Propietarios de Buena Vista; Asociación de Propietarios del Príncipe; Asociación de Propietarios de Almendares, Columbia y San Martín; Asociación de Propietarios de Guanabacoa; Asociación de Propietarios de Santa Amalia y Barrio Azul; Asociación de Propietarios de Buen Retiro; Asociación de Propietarios del Reparto de Hornos; Asociación de Propietarios del Reparto La Serafina; Asociación de Propietarios del Reparto Miramar, y Unión de Asociaciones de Propietarios de Marianao.

En dicha reunión, después de conocerse la Memoria correspondiente de la labor realizada por la Federación durante el ppdo. año de 1935 y del estado general del Balance del propio año, se tomaron, entre otros, los siguientes acuerdos, relacionados con la defensa de los intereses generales y colectivos de la propiedad:

Del Centro de la Propiedad Urbana de Marianao sobre el problema planteado por la «revalorización de las deudas hipotecarias» haciéndose pública la opinión contraria a tal fin, por considerarse perjudicial y dañina a los intereses de la propiedad y al crédito territorial en general.

Del Centro de la Propiedad Urbana de Marianao y de la Asociación de Propietarios de Almendares, Columbia y San Martín, para que se interese del Honorable Sr. Presidente de la República, que se lleve adelante el alcantarillado del Término Municipal de Marianao, como medida de saneamiento e higiene, y asimismo que se mejore la pavimentación de sus calles y la eficiencia de todos sus servicios públicos.

Del Centro de la Propiedad Urbana de la Habana dando cuenta de que al dictarse el decreto-ley número 499 que crea la comisión que debe redactar el nuevo «Código Nacional de Construcciones», dicho organismo ha designado la representación que se le confiere por dicho decreto-ley citado y que en consecuencia, como se trata de un Código Nacional, con dicha designación está resguardado el interés general de todos los propietarios de la República.

Del Centro de la Propiedad Urbana y Rústica de Cienfuegos, para que se reclame del señor Secretario de Obras Públicas que a los propietarios de aquella localidad no se les exija como se les viene exigiendo por la jefatura de dicha ciudad, el pagar las reparaciones de las aceras cuando se realicen por reparaciones de servicios de agua o por desobstrucción del servicio de Alcantarillado, dado que los propietarios de Cienfuegos han pagado el valor de sus primeras aceras y el importe de ambas instalaciones hasta la línea de propiedad, que es lo que les obligan las Ordenanzas de Construcción vigentes y el Reglamento de Abasto de Agua de Cienfuegos.

Del Centro de la Propiedad Urbana de la Habana para que inmediatamente quede redactado un nuevo Reglamento de Abasto de Agua, que sea justo, económico y amoldado en sus tarifas a la renta de la propiedad y a las actuales edificaciones.

También se pide que entre tanto quede redactado dicho Reglamento se dicten los decretos-leyes necesarios para legalizar el pago que se viene haciendo en depósito desde hace más de dos años por los contribuyentes por metros contadores por servicios domésticos, de los edificios grandes o de apartamentos, a razón de tres centavos, en vez de los cuatro y cinco centavos que se vienen pagando por la tarifa actual, ya ésta sea por gravedad o por bombeo, y asimismo, que se cree la cuota pedida y reclamada de $10 al año, como valor de las plumas o servicios de agua de fincas urbanas que se compruebe renten hasta $25 mensuales.

De la Asociación de Propietarios de Jesús del Monte y Luyanó, para que se mejore el servicio de agua de dicha barriada y además se atienda al pavimentto y reparación de algunas de las calles de la misma que se encuentran en muy malas condiciones, como también se considere el mejoramiento de sus parques, arbolado y alumbrado.

De la Asociación de Propietarios,

La «Guía Azul de Cuba es un trabajo pleno de interés

Con el propósito de dar a conocer en el extranjero y partilcularmente en los Estados Unidos, nuestras bellezas, costumbres, historia, etc., ha editado la «Guía Azul de Cuba» (The Blue Guide To Cuba) el señor Roger le Fébure, que ha tenido la gentileza de remitirnos un ejemplar.

Se trata de un trabajo admirablemente documentado y de excelente presentación tipográfica. Numerosos grabados, texto excelente, etc. Es una guía en el más amplio sentido de la palabra.

Un rotundo éxito auguramos al editor de dicha obra, señor le Fébure.

SUSCRIBASE Y ANUNCIESE EN EL «DIARIO DE LA MARINA»

Industriales, Profesionales y Vecinos del Barrio del Príncipe, para que la Secretaría de ¡Obras Públicas atienda la mejora de las calles de dicho barrio, especialmente las del Reparto de San Antonio, así como la apertura y prolongación de la calle 4. a salir a la Calzada de Ayestarán, con cuya obra se acortaría grandemente la distancia entre el Vedado y las barriadas del Cerro y Jesús del Monte, descongestionándose el tránsito con ello, en las salidas de la ciudad.

Y por último, la Asamblea acuerda hacer una demostración de agradecimiento a toda la prensa de esta capital por la labor que le ha prestado la misma a la Federación Nacional de la Propiedad, durante el año de 1935, a la publicidad de todos los asuntos que afectan a la propiedad

†

E. P. D.

EL SEÑOR

MANUEL CASTRO COLADO

HA FALLECIDO

(Después de recibir los Santos Sacramentos)

Dispuesto su entierro para hoy, Viernes 14 a las cuatro de la tarde, los que suscriben: padre, hermanas, hermanos políticos y demás familiares, ruegan a las personas de su amistad se sirvan acompañarlos en la conducción del cadáver desde la Quinta «La Benéfica» hasta el Cementerio de Colón, favor que agradecerán eternamente.

Habana, 14 de Febrero de 1936.

Manuel Castro Juncal; Dolores y Adamina Castro Colado; Arturo G. Castro y Manuel Torres; José Manuel, Constantino, Lucía, Próspero, Roberto, Mario y René Cano Guerra; Lucía Guerra Viuda de Cano, Arsenio Martínez Colado; Menéndez, Rodríguez y Cía.

(NO SE REPARTEN ESQUELAS)

FUNERARIA DE PRIMERA CLASE

ALFREDO FERNANDEZ

SAN MIGUEL 63 — TELEFONO A-4348

DESCUBRIMIENTO

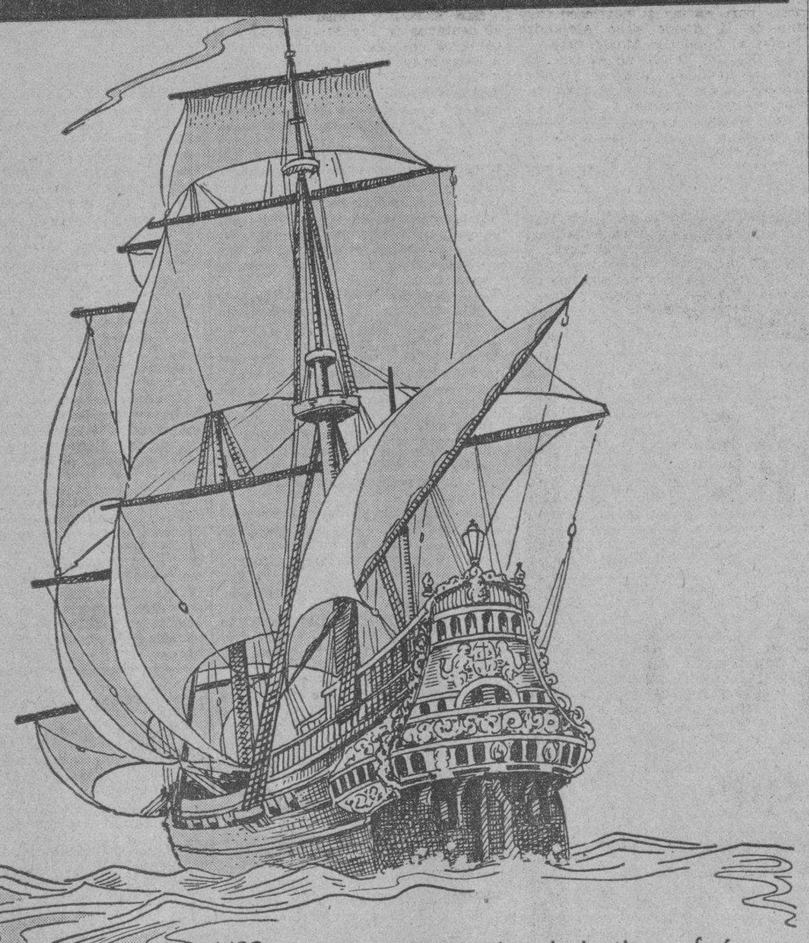

1492: en un punto preciso de la tierra, fué descubierto un mundo nuevo.

1936: en un punto preciso de la Habana: en las calles de Galiano y de San Rafael, descubre Ud., en cualquiera de sus establecimientos, la cortesía, el servicio, el surtido y los precios dignos de Ud. y de la fama del sector comercial más prestigioso de Cuba.

Asegure novedad y calidad, comprando al mismo precio, en las calles de Galiano y de San Rafael.

ASOCIACION DE COMERCIANTES Y PROPIETARIOS DE LAS CALLES DE GALIANO Y DE SAN RAFAEL.

"MORRHUALTA"

ELIXIR del DR. ULRICI

(New York)

Fortifica, enriquece la sangre, abre el apetito y es un poderoso reconstituyente.

Recomendado en los Catarros, Tos, Ronquera, Asma, Grippe, Afecciones Pulmonares, Reumatismo, Gota y Escrófulas.

• DESARROLLA LA NIÑEZ

M.E.C.D. 2016

LOS BONISTAS DEL CANAL DE ALBEAR GESTIONAN EN EL MUNICIPIO EL PAGO INMEDIATO DE 166,000 PESOS

La nueva Legislación Social que se ha aprobado en Haití, beneficia de manera considerable a los nativos

El Gobierno dispuso el cierre de los «mercados rurales», cuya práctica fué impuesta por la Administración americana. Pagan tributación los profesionales. Detalles de algunas leyes

En la Secretaría del Trabajo se han recibido datos de verdadero interés sobre legislación social que a continuación reproducimos:

«LA NUEVA LEGISLACION DE HAITI.—La nueva organización económica y política de Haití, inaugurada con la Carta Fundamental del dos de junio de 1935, proporciona grandes facilidades al Poder Ejecutivo nacional para dictar leyes proteccionistas en todos sentidos, muy especialmente en la intersección del Congreso Legislativo, por medio de Decretos-Leyes, los cuales son aprobados por el Comité Permanente de la Asamblea Nacional, con la misma fuerza y vigor de cualquier Ley de la República, porque sólo el Presidente del referido Comité, estará obligado a emitir un informe sobre esas medidas de urgencia a la mencionada Asamblea Nacional, cuando comiencen las sesiones ordinarias.

Con motivo del nuevo sistema de Gobierno establecido en Haití, el Poder Ejecutivo ha realizado distintas obras meritorias en beneficios de sus gobernados, sin dilaciones perjudiciales y con valentía poco comunes, principalmente en cuanto a la protección del nacional contra los extranjeros dentro del territorio de la República. Primeramente, dispuso el cierre de los llamados «mercados rurales», cuya práctica había sido impuesta en épocas de la administración americana para evitar la baja del café producto de exportación importante, casi único, porque los otros, como el algodón, campeche, cacao, no proporcionan las entradas de aduanas que el café, cuyo exportación está gravada con un dollar quintal. Seguidamente el Decreto Ley del 25 de septiembre último, reformó la tributación municipal, recargando los impuestos a los extranjeros que trabajan en Haití, en cualquier clase de labores, todos deben contribuir al sostenimiento del Estado, la Provincia y el Municipio, en mayor proporción que los nativos, en ocasiones asciende a cinco veces la contribución que pagará un extranjero, comparativamente con la fijada por un nacional. Este procedimiento tiene ventajas incalculables, como es lógico suponer, porque facilitará a los nativos encontrar donde trabajar en su propio país, así como proporcionará a las cajas del Estado, la Provincia y el Municipio nuevos ingresos, cuando el extranjero no pueda cambiar sus empleados indígenas, como sucede con las oficinas cablegráficas y radiográficas y otras muchas, que por el origen técnico de sus operadores, tendrán que abonar los impuestos especiales para conservarlos actuando en Haití. Esas dos empresas mencionadas tienen empleados extranjeros, por cada uno de los cuales pagarán cerca de ciento cincuenta y cinco pesetas anuales. Igualmente les ocurre a las compañías de vapores y todas aquellas que necesitan empleados experto en la materia y también están tarifados, los propietarios de comercios e industrias y los obreros extranjeros, siendo responsables del pago de la tributación de sus empleados y obreros, los patronos o jefes de empresas de todas clases.

También están obligados a pagar tributación, los profesionales de cualquier categoría, para poder ejercer en la República, incluidas las Comadronas, Enfermeras y Practicantes. Ninguna profesión liberal quedó exenta de tributación municipal, cuyos actos no serán válidos en ningún sentido, si no exhiben el recibo del Ayuntamiento y del ejercicio fiscal corriente. Es decir, que tanto los médicos, como los abogados, tienen que mencionar el número de su recibo correspondiente del Municipio, para trabajar en Haití

Como dato curioso o interesante de la nueva Tarifa comunal de Haití, pue de mencionarse la contribución que impone a los periódicos, o sean las publicaciones diarias, pagarán veinticinco pesetas anuales, además de las cuarenta pestas que abonará la imprenta donde se edite, por concepto de taller de impresión.

Los «garroteros», o prestamistas ambulantes, sin establecimiento abierto, abonarán, por préstamos a base de documento oficial, o simplemente, con documento privado. Según la tarifa, para la primera categoría, pagará 75 pesetas anuales y por la segunda, la suma de 150 pesetas también.

Los únicos privilegiados excepcionalmente en este país, son los componentes del Clero Católico Apostólico y Romano, los cuales han sido catalogados en la tributación municipal, debido al Concordato del año 1860, que los exime de cargas públicas, aunque también es verdad que los capacita como altos funcionarios del Estado, del cual perciben jugosos sueldos y canongías, como la del Arzobispo de Port-au-Prince, cuyos emolumentos alcanzan la importancia de un Secretario de Despacho en Haití, igual que sus prerrogativas.—Corresponsal».

Declaró el Dr. Pedro Fonseca que se vió en la necesidad de defenderse de la violenta agresión de Félix Lorié

La hermana del procesado, esposa divorciada de la víctima y dos profesionales, hicieron acusaciones contra Félix. Se admite la apelación en el caso del Sr. Melquiades F. Montes

Mucho público concurrió ayer a la Sala Cuarta de lo Criminal de la Audiencia habanera a la primera sesión del juicio de la causa seguida al Dr. Pedro Fonseca Sarmiento, por la muerte del doctor Félix Lorié Romeu, suceso que tuvo por escenario el frente de la casa residencia del señor Fonseca, en la calle de Neptuno en junio del pasado año. Vimos allí a miembros del Poder Judicial y del Ministerio Fiscal, así como gentes del foro, y mucho público.

Juzgan al doctor Fonseca los doctores Rogelio Benítez de Cárdenas, presidente de la Sala; Enrique Mazas y Eugenio González Pérez Alejo. Actúa de secretario el doctor Abelardo Aguiar de la Torriente; y en el ministerio fiscal un letrado de reconocida capacidad, el doctor Humberto de Cárdenas.

La acusación privada está a cargo del consagrado criminalista doctor Gastón Godoy y Loret de Mola y ostenta la defensa el eminente criminalista doctor Enrique Roig.

Se practica, en primer término, la prueba de confesión del señor Fonseca, el que fué interrogado por todas las partes que intervinieron en el juicio, ratificando en sus manifestaciones todo cuanto dijera a raíz de los hechos, o sea que se vió obligado a repeler la agresión de que fué objeto, por el medio idóneo que tenía a su alcance, un revólver, con el que disparó contra el señor Lorié, privándolo de la vida. Hizo relación de todos los antecedentes del asunto al respecto del infortunado matrimonio de su hermana Estela con el repetido señor Lorié, llegándose al divorcio, el cual, asegura, lo provocó vejándolo, presentándose en su domicilio violentamente y obligándolo a bajar, amenazadoramente, atacándolo, ya en la acera, en forma tal, que se vió en la imperiosa necesidad de reaccionar para salvar su integridad física personal, a pesar, afirmó, que trató por todos los medios a su alcance de evitar un choque personal como el que desgraciadamente se produjo con el resultado ya conocido.

Se pasa a la prueba testifical, que comienza con la declaración de la señora Estela Fonseca Sarmiento, hermana del procesado, y esposa divorciada del señor Lorié.

Dijo la señora Fonseca, a preguntas de las partes, que recibía malos tratos del señor Lorié durante su vida matrimonial, por lo que hubo de divorciarse, y que la última vez que lo vió lo fué el doce de julio del pasado año, día del hecho cuando él trató de verla en el Hospital de Maternidad, de donde era enfermera honoraria, sin que él pudiera verla; continúa diciendo que durante el tiempo que actuó de enfermera en dicho hospital siempre recibía amenazas de parte de Lorié, y que el día de los hechos éste le llamó por teléfono solicitando verla y que si se negaba iba a formar un escándalo en dicho hospital, hechos que ella puso en conocimiento del médico de guardia, doctor Octavio Machado, que a su vez, lo comunicó al director, doctor Ramírez Olivella, el cual se encontraba en la clínica denominada Fortún Sousa, asistiendo a un paciente, y ordenó que en caso de que llegara el señor Lorié en la forma que anunciaba se le mandara a detener con a policía.

También la testigo hace constar que Lorié al hablar con ella por teléfono solicitando verla, le dijo que si se negaba iba a matar a su hermano Pedro.

Acto seguido declaró el doctor Ramírez Olivella, el que dijo que al ser llamado a la clínica de los Drs. Fortún Sousa, y avisado de las amenazas de Lorié y como él lo conocía por haber sido su discípulo ordenó al Dr. Machado que lo mandara a detener si provocaba algún escándalo, enterándose, al regresar al hospital de Maternidad, que Lorié fué detenido al llegar a dicho lugar, recibiendo, más tarde, una llamada telefónica del mismo en la que solicitaba una entrevista con él. Continuó diciendo el doctor Olivella, que conociendo él el carácter de Lorié, lo citó para un lugar, que no asistió, regresando más tarde al hospital donde fué avisado por el portero de la llegada del señor Lorié, ordenando a los doctores Octavio Machado y Mario Machado Espinosa, que lo recibieran, pero en vista de que la entrevista era larga fué a ver lo que ocurría; así Lorié pudo hablar con él, diciéndole que quería ver a la señora Fonseca, pero temiendo que llevara a cabo sus amenazas fué llevada a la casa de la señorita Verdecia, Sub-Jefe del Hospital, para que no fuera a ver a aquélla.

Continúa diciendo el doctor Ramírez Olivella, que llevó a Lorié a su despacho, donde lo invitó a tomar café, negándose, y lo acompañó a la salida, hasta la máquina, donde le dijo, abriendo la puerta de la misma: «Crees que voy a tomar una ducha, pues seguiré tomando y ahora voy a matar a Pedro Fonseca.», ordenando acto seguido al chauffeur a que fuera a la calle Neptuno. También declaró el doctor Octavio Machado, que dijo, que efectivamente él había salido al teléfono para contestar a una persona que llamaba al médico de guardia y que éste resultó ser Lorié, el cual le manifestó el deseo de ver a la señora Estela Fonseca, a la que si se negaba, iba a sacar del hospital, amenazándola con golpearla y matarla, hechos que puso en conocimiento del doctor Ramírez Olivella; no sabe más nada de lo ocurrido. El juicio fué suspendido para continuarlo hoy, a las dos de la tarde, con más prueba testifical.

ADMITIDA LA APELACION DEL SR. MELQUIADES F. MONTES. CONTRA SU SUPUESTA INCAPACIDAD MENTAL.—El Juez Propietario de Primera Instancia del Sur, doctor Juan Ignacio Jústiz, ha admitido la apelación establecida por el doctor Enrique Valencia, letrado director del señor Melquiades Fernández Montes, contra resolución del Juez Suplente, doctor Gataeno, que declaró incapacitado a dicho señor Fernández Montes, en juicio seguido por sus hijos Manuel, Melquiades, Marta y Silvia, con el propósito aparente de no dividir los bienes de la sociedad de gananciales, con motivo de hallarse firme la sentencia de divorcio del señor Montes, con la madre de aquéllos. La apelación será vista próximamente en la Audiencia.

CASOS DE URGENCIA.—Fueron absueltos por el Tribunal de Urgencia Número Uno, Ramiro Cabezas, de tenencia de armas; Cayetano Torres Millar, de desorden; defendieron los doctores J. Portocarrero y Armando Rabell.

También fué absuelto Diego Gorrías Boche, de amenazas con explosivos, a la señora viuda de Fontanalls; defendió el doctor Armando Rabell.

Asimismo fué absuelto el señor Andrés González Acosta, Alcalde de barrio de Diezmero, acusado de injurias; fué defendido por el doctor Armando Rabell.

JUICIO EN EL CASTILLO DEL PRICIPE.—El Tribunal de Urgencia Número Uno tiene señalado para hoy, en la Sala de Justicia del Castillo del Príncipe, el juicio contra Paulino Pérez Blanco, Olimpio Luna del Castillo y Rafael Crespo Tamayo, acusados de desorden y atentado a agente de la autoridad.

Perseguirán las auto-lesiones de los trabajadores

Algunos patronos, con tal motivo, han paralizado sus labores. El Trib. de examen de Inspectores

La Secretaría del Trabajo, con vista del número de quejas que a diario se reciben de patronos sobre las auto-lesiones en distintos muelles de la República, entre ellas por la Compañía Operadora de Muelles y Almacenes de Santiago de Cuba, algunas de las cuales han paralizado sus labores, por mediación del Negociado de Previsión de Accidentes del trabajo ha dado a conocer a las Compañías de Seguros contra accidentes del trabajo la obligación en que están ante tales casos de auto-lesiones, de aplicar el Art. 24 del Reglamento de la Ley de Accidentes que dice así:

«El obrero lesionado no tendrá derecho a la indemnización establecida en la Ley si se comprobare que provocó el accidente intencionalmente o que demoró de modo deliberado su curación o que agravó las consecuencias del accidente, realizando actos que contravinieren o desvirtuaren el tratamiento prescripto por el médico de asistencia o que se confabuló con éste en cualquier forma con perjuicio del patrono o compañía aseguradora. En este último caso, el médico perderá todo derecho a percibir honorarios».

Las compañías de seguros, además, darán cuenta a la Secretaría del Trabajo de esos casos.

MOVIMIENTO DE PERSONAL.—En el Negociado de Personal, Bienes y Cuentas, con el jefe del mismo, señor Carlos Cantero, sostuvieron ayer una reunión el Secretario del Trabajo, doctor Emilio Gaspar Rodríguez y el Sub-Secretario en propiedad, con licencia electoral, doctor Marino López Blanco. Durante todo el curso de la conferencia, los referidos funcionarios estuvieron examinando con detenimiento la relación del personal de plantilla del Departamento, haciendo anotaciones al margen del nombre de algunos empleados, lo que significa que han de ser declarados cesantes para sustituirlos por otros.

Mucha importancia se le dió a la reunión antes dicha, ya que son muchos los empleados con influencia en el Gobierno que no perciben sus haberes por prestar servicios como temporeros, o lo que es lo mismo, que pasarán a la plantilla presupuestal.

EL TRIBUNAL DE EXAMEN.—Los miembros del Tribunal que designó el Secretario del Trabajo, se nos dice que han aprobado ya el temario que la Asesoría Jurídica redactó para examinar a los inspectores del Departamento, esperando que con el Reglamento que confecciona el doctor Gustavo Angulo, se eleve a la aprobación definitiva de la superioridad.

Esos exámenes tendrán efecto durante los meses de abril y mayo próximos, sabiéndose el resultado de los mismos, días antes del cambio de Gobierno.

GABINETE DE RECONOCIMIENTO.—A mediados de la próxima semana se inaugurará el Gabinete de Reconocimiento anexo al Negociado de Higiene Profesional de la Secretaría del Trabajo. Dicho Gabinete está dotado del mobiliario e instrumental necesario, propio para practicar los exámenes médico-sociales de los obreros que trabajan en industrias consideradas como peligrosas, así como al ingreso de la mujer en determinamo los exámenes de aptitud previo dos casos.

Han condenano al Sr. Mario Madrigal a pagar 437 pesos

Fué declarado sin lugar un recurso de reposición. Una nueva sentencia de divorcio

DECLARATORIA DE HEREDEROS.—Por auto de ayer el señor Juez de Primera Instancia del Norte, ante el Secretario Don Andrés García, declaró intestados los fallecimientos de María Luisa Valdés y Valdés e Isabel Valdivieso y Díaz y por sus únicos y universales herederos, de la primera, a su legítima madre Isabel Valdivieso y Díaz, y de la segunda a sus legítimos hijos María, Sofía y Luisa.

SENTENCIA DE DIVORCIO.—El señor Juez de Primera Instancia del Norte, ante el Secretario Fabio Gárate dictó sentencia declarando sin lugar la demanda de divorcio establecida por Tomás Rafael Cotilla y Ramos contra María del Carmen Elena Monge y Sarría, absolviendo a esta última de la misma; y por la propia sentencia declara con lugar la reconvención establecida por la demandada y en consecuencia disuelto el vínculo matrimonial existente entre ambos cónyuges, condenando en concepto de culpable al señor Cotilla.

PENSIONADO FAUSTINO SANDOVAL.—Dictó auto ayer el Juez del Sur ante el Secretario Rauchmann reconociendo el derecho que tiene el señor Faustino Sandoval a disfrutar de una pensión del Estado Cubano ascendente a $180.00 anuales, como soldado del Ejército Libertador con más de 60 años de edad.

SIN LUGAR UN RECURSO DE REPOSICION.—En el incidente sobre consignación de la Ley de Moratoria Hipotecaria, que se cursa por ante el Secretario Miguel Sainz Silveira, establecido por el doctor Alfredo Castellanos y Rodríguez Mena contra los herederos de Sofía de Armas y Martín, el señor Juez de Primera Instancia de Almendares, por auto de ayer ha declarado sin lugar el Recurso de Reposición establecido por Castellanos contra la providencia de fecha 25 de enero último, la que se deja subsistente en todas sus partes.

CONDENADO MARIO G. MADRIGAL A PAGAR $437.00 A LA FIRMA J. ULLOA Y CIA.—En los autos del juicio declarativo de menor cuantía establecido por J. Ulloa y Cía. contra Mario García Madrigal, el señor Juez de Primera Instancia de Almendares, ante el Secretario doctor Whitmarsh, dictó sentencia por la que declara sin lugar la excepción de «plus-petición» opuesta y con lugar la de falta de acción tal como fué alegada por el demandado; y en consecuencia con lugar la demanda condenando al demandado a que pague a la entidad actora la cantidad de $437.03 por concepto del resto del precio de compra-venta de un automóvil, marca «Essex», sin hacer especial condenación de costas.

RELACION DE LOS ASUNTOS CIVILES TURNADOS DURANTE EL DIA DE AYER

Exhortos: De Gibara en accidente ocurrido a Manuel de Jesús Rodríguez al Sur.

De Sancti Spíritus en corrección disciplinaria contra Juan Acosta Recio al Norte.

De Santa Clara en accidente a Gerardo Domínguez Pedraza, al de Almendares.

De Cárdenas en mayor cuantía por Angel Paz contra Aurora Mena Morera, al Oeste.

Declaratoria de herederos: De Ramiro Alonso y Díaz y de Antonio Santos Santana Alcázar, al Centro.

Intestado: Juan Antonio García y Loret de Mola, al Centro.

Pensiones de veteranos: Las solicitan como tales: Agustín Belmonte y Hernández, al Oeste; Eugenio Molinet y Amoros, al Sur.

Jubilación: La de Agustín Duque de Heredia y Caraballo, al Centro.

Carta orden: De la Audiencia en virtud del exhorto de la de Santa Clara para notificar al doctor Angel García, al Centro.

Divorcio: Zenón Casañas y Rodríguez contra Antonia Pérez y Lazo al Este.

El lunes se pondrán en marcha unos 45.000 expedientes de morosos por orden del nuevo Alcalde de la Habana

Un Teniente del Ejército, experto en contabilidad, está consagrado a investigar los procedimientos de pedidos. Entergados al Acueducto 100 nuevos cilindros de cloro

INFORMACION DEL MUNICIPIO DE LA HABANA

El nuevo Alcalde Municipal, Comandante Sosa Quesada, concurrió desde las siete de la mañana al Ayuntamiento, entrevistándose con el Jefe de Gobernación e Impuestos y resolviendo después distintos asuntos administrativos.

DESIGNADO UN TENIENTE AUXILIAR PARA EL ACUEDUCTO.—Al saludar los repórters municipales al nuevo Alcalde Municipal, éste les hizo saber que había designado un Primer Teniente del Ejército Constitucional para auxiliar en la administración del Acueducto de Albear, porque existen más de 20.000 expedientes de contribuyentes morosos que desde el próximo lunes habrán de ponerse al cobro por la vía de apremio, para lo cual utilizará la administración municipal miembros de la Policía Nacional.

PROHIBIDOS LOS MEDIADORES EN EL MUNICIPIO. — El Alcalde Municipal ha dado a conocer sus deseos de que se prohiba terminantemente toda relación entre los funcionarios o empleados del municipio, y los mediadores entre los contribuyentes y éste, evitándose con ello la especulación de los agentes que operan en los portales del palacio municipal.

IMPUESTO MUNICIPAL TENDRA UN AUXILIAR DEL EJERCITO.—Hizo saber ayer el Alcalde Municipal, que había designado como colaborador de la administración al Segundo Teniente del Ejército Hipólito Delgado, para el Departamento de Impuestos Municipales, quien ocupará dicho cargo para activar más de 25 mil expedientes que se encuentran paralizados y pertenecen a contribuyentes morosos.

Dijo también el nuevo Alcalde Municipal que consideraba que el Negociado de Comprobación e Investigación es un procedimiento muy dilatado y perjudicial para los intereses administrativos, por lo que hará determinadas reformas en el mismo.

PIDE EL ALCALDE RELACION DE CONTRIBUYENTES.—Entre las distintas disposiciones del Alcalde Municipal figura una petición ayer a la administración del Acueducto de Albear, sobre los contribuyentes morosos, a los cuales espera apremiar desde el próximo lunes con miembros de la Policía Nacional y del Servicio de Inteligencia Militar.

RECLAMAN LOS BONISTAS SOBRE LA HIPOTECA DEL ACUEDUCTO.—En la tarde de ayer concurrieron al Ayuntamiento para entrevistarse con el Alcalde Municipal distintos bonistas de la segunda hipoteca del Acueducto de Albear, gestionando la liquidación de los 166 mil pesos correspondientes al cupón del sorteo celebrado en Diciembre de 1935.

ENTREGAN 100 CILINDROS DE CLORO AL MUNICIPIO.—Al Alcalde Municipal le fué comunicado ayer que los contratistas del Municipio que tienen a su cargo la adquisición del cloro para el Acueducto de Albear, habían determinado hacerle entrega de cien cilindros que se encontraban en los muelles, recibidos hace algunos días, dando así cumplimiento a los expresos deseos del nuevo Alcalde, ya que les ha asegurado que el municipio sabrá cumplir con todas sus obligaciones legales oportunamente.

COBRARAN LOS EMPLEADOS Y NO CONDONARA MULTAS.—El Alcalde Municipal ratificó ayer a los repórters que se proponía pagar a los empleados municipales a fin de mes, ya que considera que el aumento de la recaudación del municipio será notable en estos últimos días, además de hacer entrega de los cien mil pesos para la Policía Nacional.

Es propósito mío —dijo el Alcalde— no condonar multa alguna a los infractores y defraudadores del municipio, y para ello me propongo estar vigilante de sus procedimientos.

ORGANIZA EL MUNICIPIO UN CONCURSO DE CARROZAS.—Por el Departamento de Cultura Municipal y cumpliendo las instrucciones del nuevo Alcalde Municipal, se está confeccionando el programa que habrá de regir para un concurso de acrrozas y autos adornados en los carnavales.

PIDE EL JUZGADO EL EXPEDIENTE DE CHACON 17.—Al Alcalde Municipal le ha sido pedido por el Juez de Instrucción de la Sección Primera, Dr. Santiago Mencía, el expediente iniciado y terminado por el Municipio en relación al derrumbe habido en la casa Chacón 17.

EL MUNICIPIO DARA LOS PERMISOS PARA LAS COMPARSAS.—Por el Departamento de Cultura Municipal fué informado ayer que el Alcalde Municipal era la autoridad señalada para autorizar los permisos

EL ALCALDE PIDE RELACION DE LOS BOMBILLOS DEL ALUMBRADO.—Entre otras de las disposiciones dictadas por el nuevo Alcalde Municipal se encuentra la petición realizada ayer al Departamento de Fomento sobre la cantidad de bombillos del alumbrado en esta capital y dependencias municipales.

EL ALCALDE RECORRIO LOS HOSPITALES POR LA TARDE.—El nuevo Alcalde salió cerca de la una y media a recorrer los Hospitales del Municipio, en los cuales fué atendido por el Dr. Ismael Ferrer, Jefe de Sanidad Municipal; Dr. Morales Gómez, Director del Hospital de Emergencia, y Luis Rodríguez Machín, Jefe de Despacho del Departamento de Sanidad y Beneficencia Municipal.

ACEPTA ESPERAR EL PAGO LA COMPAÑIA DE ELECTRICIDAD.—El Capitán Figarola Infante, Alcalde Municipal de Marianao, concurrió ayer al Ayuntamiento de la Habana en compañía de Mr. Thomson, Administrador General de la Compañía Cubana de Electricidad, departiendo con el nuevo Alcalde Comandante Sosa Quesada, quien después de recibir distintas explicaciones de la actual situación económica del municipio, y el buen propósito que le animaba en su gestión administrativa, aceptó que fuese pospuesto el pago de los adeudos que tiene pendiente el Municipio con dicha empresa.

para las comparsas de los próximos carnavales.

NOVO PIDE SE INVESTIGUE SU CONDUCTA. — El Jefe de Despacho de la Alcaldía, Sr. Humberto Novo elevó ayer al Alcalde, una comunicación, por la cual le pide que investigue los procedimientos que han sido empleados por él durante la administración municipal del ex-Alcalde Dr. Belt, por cuanto una noticia publicada ayer en un diario de la mañana no se ajusta a la verdad.

INSTRUCCIONES AL SERVICIO DE INTELIGENCIA MILITAR.—El Auxiliar del Alcalde Municipal, Teniente Auditor Federico León Blanco dijo ayer a los repórters que, cumpliendo instrucciones del Comandante Sosa Quesada, distintos miembros del Servicio de Inteligencia Militar habían sido designados para la persecución de los que vienen defraudando la administración municipal por distintos conceptos.

EL TENIENTE EVELIO ALCEDO INVESTIGA EN PEDIDOS. — Cumpliendo instrucciones del Alcalde Municipal, el Teniente del Ejército Evelio Alcedo, experto en contabilidad administrativa, se constituyó en la Sección de Pedidos en la mañana de ayer, y en horas de la tarde, realizando distintas investigaciones de los procedimientos empleados para la adquisición de materiales y suministros para las dependencias municipales.

ELEVARAN EL EXPEDIENTE DE PESAS Y MEDIDAS AL ALCALDE. Próximamente elevarán al nuevo Alcalde, el expediente de investigación practicado en relación a las supuestas irregularidades que le fueron denunciadas al anterior Alcalde doctor Belt, de los procedimientos que venían siendo empleados en el Negociado de Pesas y Medidas, en el cual ya han declarado más de veinte personas.

SORPRENDEN APARATOS DE PESAR SIN CONTRASTAR.—En un raid efectuado por el Jefe de Gobernación Municipal, Dr. Alonso Linares y con inspectores a sus órdenes, en el Mercado Unico ayer, fueron sorprendidos distintos comerciantes que tenían distintos aparatos de pesar sin contrastar, de lo cual dieron cuenta al Alcalde Municipal.

TITULOS DE MARCAS.—Han solicitado título de marcas, como ganaderos mayores los señores García Angel Bello y Cía, S. A., Luis Santos, y como ganaderos menores Enrique Pinares, Concepción Padilla, Severo Larrosa, Juan Rodríguez, Inocencio Pérez de León, Jesús Socarrás, Herminio Gómez, José Aguila y Nicanor Gómez.

SORPRENDE GRAN CONTRABANDO DE CARNE EL MUNICIPIO. Por el Jefe de Gobernación Municipal e inpectores a sus órdenes fué sorprendido ayer un gran contrabando de carne que era introducida en esta capital, figurando 23 cuartos de reses, 15 cerdos, 15 carneros, 112 patas de res, 50 panzas y 36 libras de mondongo, todo lo cual fué depositado en el refrigerador del Matadero Industrial a disposición del Alcalde Municipal por infracción del Decreto número 1071.

Lea ¡ALERTA! al mediodía

La Junta Nacional de Comercio ha aprobado las reformas que se han de adicionar al reglamento en vigor

Con ellas se trata de conseguir que el citado organismo tenga la importancia que merece. Hoy se señalarán días para que los futuros expositores visiten el «Columbia»

INFORMACION DE LA SECRETARIA DE COMERCIO

En la tarde de ayer celebró sesión la Junta Nacional de Comercio, presidiendo el Dr. Juan Rodríguez Arango, Director de Comercio, en sustitución del Subsecretario del Ramo, Dr. Carlos M. Peláez, y actuando de Secretario el Sr. Rafael Díaz Salazar.

Abierta la sesión, se procedió a discutir las disposiciones transitorias propuestas para adicionarlas al proyecto de decreto-ley sometido a la consideración de ese organismo, por la comisión designada para el estudio de la nueva estructura del mismo, aprobándose en su totalidad, dichas disposiciones, las que quedaron redactadas como sigue:

DISPOSICIONES TRANSITORIAS

1.—El Secretario de Comercio dentro de los diez días siguientes a la promulgación de este decreto.ley, convocará a sesión extraordinaria a los miembros actuales de la Junta Nacional de Comercio, los que una vez reunidos procederán a constituirse en comisión ejecutiva en propiedad, sea nombrada, conforme determina la ley.

2.—La comisión ejecutiva, quedará reunida a su vez en sesión permanente, procediéndose acto seguido a nombrar una comisión temporal de admisión, que se compondrá de tres miembros y el Secretario de la Junta la que revisará las solicitudes de ingreso presentadas o que puedan presentarse por las instituciones económicas, así como indicar aquellas otras que deban pertenecer a la Junta, recomendando finalmente a la Comisión Ejecutiva la acción a seguir.

3.—El Secretario de Comercio efectuará los nombramientos de los delegados y asesores que de acuerdo con el Artículo III de este decreto.ley y Art. XXVII de la Ley Orgáuica de la Secretaría de Comercio, deberán constituir la comisión ejecutiva en propiedad según vayan ingresando las instituciones en el seno de la junta.

4.—El Secretario de Comercio, tan pronto como haya efectuado a su juicio, nombramientos suficientes de miembros en propiedad de acuerdo con los requisitos que la ley determina, procederá a disolver la actual Junta Nacional de Comercio y por lo tanto a la comisión ejecutiva y a la comisión temporal de admisión, nombradas de acuerdo con los apartados 1 y 2 de estas disposiciones transitorias, procediendo acto seguido a dar posesión a los nuevos delegados y asesores de la junta y a la comisión ejecutiva.

5.—El Secretario de Comercio, impartirá su aprobación en principio al proyecto de reglamenta que de acuerdo con el Art. VI de este decreto-ley y Art. XXX de la Ley Orgánica de la Secretaría debe ser sometido a la Junta Nacional de Comercio en pleno, hasta tanto la misma celebre su reunión inicial.

6.—El Secretario de Comercio convocará dentro de los 180 días de la promulgación de este decreto-ley, a la Juta Nacional de Comercio en pleno, caso de que por cualquier otro motivo no se reuniera previamente, para que reunida en sesión extraordinaria en la ciudad de la Habana, acuerde, rechace o enmiende los proyectos de reglamento que de acuerdo con el Art. VI de este decreto-ley y Art. XXX de la Ley Orgánica de la Secretaría de Comercio, debe ser sometido al estudio de este organismo, así como también, confirme los nombramientos efectuados de acuerdo con el apartado 3 de estas disposiciones transitorias.

Debido a no encontrarse presentes en la reunión de ayer los miembros de la comisión que redactó el proyecto de reglamento por el que ha de regirse la Junta Nacional de Comercio, se acordó posponer la discusión del mismo para la próxima sesión que se verificará el jueves de la entrante semana.

LA EXPOSICION COMERCIAL FLOTANTE. — Hoy, a las nueve de la mañana, se reunirá en la Secretaría de Comercio la comisión organizadora de la Exposición Comercial Flotante, con el objeto de informar oficialmente sobre la terminación de las obras de adaptación que se venían realizando en el transporte «Columbia», de la Marina de Guerra Constitucional, así como también para determinar sobre la invitación que ha de hacerse a los comerciantes e industriales.

En esa reunión se tomarán acuerdos sobre los días que serán señalados para que los comerciantes e industriales expositores puedan concurrir, a bordo a fin de colocar sus muestrarios en las vitrinas que se han construído.

COMERCIO PIDE A LAS COMPAÑIAS DE SEGUROS SUS BALANCES HASTA EL 31 DE DIC.—El Secretario de Comercio ha dictado recientemente una resolución para que todas las Compañías de Seguros y Fianzas remitan una relación de sus balances hasta el día 31 de Diciembre del pasado año a la Dirección de Seguros de la Secretaría de Comercio.

CONSULTA A COMERCIO. — El Presidente de la Compañía de Seguros denominada «Riesgos y Accidentes Cuba S.A.» se ha dirigido a la Dirección de Seguros haciendo distintas consultas en relación con el cumplimiento por dicha Compañía de las disposiciones transitorias del decreto-ley 467 de 7 de Septiembre de 1934, en relación con el Art. Segundo del decreto-ley 214 de 1935; consultando especialmente acerca del depósito adicional del 25 por 100 sobre las primas que deben hacer las Compañías amparadas por dichas disposiciones transitorias.

DESEA AUTORIZACION PARA OPERAR EN SEGUROS.—El Presidente de la Compañía denominada «The General Assurance Co., Inc»., ha presentado escrito en la Dirección de Seguros manifestando que estando comprendida dicha Compañía dentro de lo dispuesto en el decreto-ley 467 de 1934, para operar en el ramo de fianzas solicita que así sea considerado por la Secretaría; y que al efecto se le entreguen los oficios que fueren necesarios para la publicación en la Gaceta Oficial de la República; todo lo que procede, ya que la Compañía ha cumplido con todos los requisitos de la Ley según lo hizo constar en el escrito presentado al efecto oportunamente; consignando que no obstante lo manifestado, si a juicio de la Secretaría fuere necesario presentar algún otro documento más, la Compañía está dispuesta a cumplir los requisitos que se le exijan, a fin de que en su día sea debidamente autorizada la Compañía para operar en el ramo de fianzas.

Se reconoce que no incurrieron en responsabilidad los empleados de 2 empresas en un lamentable accidente

La Audiencia ha resuelto de modo favorable, en parte, la reclamación planteada con motivo de la expropiación del contrato de arriendo del Teatro Martí. Otras noticias

Han sido declarados exentos de toda responsabilidad en el homicidio por imprudencia del obrero de la Compañía Cubana de Electricidad, Fernando Suárez Solís, los señores Antonio Alvarez Abella, alto empleado de la Cuban Telephone Company y Alex D. Oliver, que lo es de la Compañía Cubana de Electricidad, a los que se absuelve completamente en la causa que se les siguiera por dicho delito, con motivo de la muerte del expresado señor Suárez Solís, absolviéndose, también, a las citadas entidades, que estaban señaladas como tercero civilmente responsables, todo ello de acurdo con lo interesado por el doctor Joaquín F. Pardo, letrado director de la Cuban Telephone Company y el defensor del señor Alvarez Abella y por el doctor Guillermo Díaz Romañach, letrado director, a su vez, de la Compañía Cubana de Electricidad, y defensor del señor Oliver, desechado el tribunal,—Sala Cuarta de lo Criminal de la Audiencia, la tesis del acusador particular, que instó para cada acusado la pena de un año y un día de prisión correccional y fijó la indemnización a pagar a los herederos de la víctima, en la suma de cinco mil pesos, que estimaba debían pagar solidariamente las dos expresadas entidades.

Declara probado el tribunal del juicio—con la ponencia del doctor Enrique Mazas—, tal como lo alegaran los doctores Pardo y Díaz Romañach, que «en la casa situada en Pluma y Navarrete, sin número, en Marianao, de mampostería, con el frente y los tabiques interiores de madera, domicilio actual de Eusebio Febles Valdés, en fecha que se desconoce, pero mayor de ocho años, y por personal que se ignora, la Cuban Telephone Company, de esta ciudad, instaló un servicio telefónico completo para el uso por los moradores o residentes de aquella vivienda, y que posteriormente, ignorándose, también, la fecha, se retiró ese servicio por la mencionada Compañía, quedando desde entonces pendiente al alambre forrado, conductor de la electricidad necesaria para el funcionamiento debido del teléfono, no habiéndose probado la persona, dependiente o encargado de la Cuban Telephone Company, que en esa ocasión instalara el tendido exterior ni el interior del alambre conductor de electricidad de esa Compañía; como tampoco consta qué persona o empleado de la misma tuvieron a su cargo, entonces, o después esa obligación, así como del cuidado y mantenimiento de ese servicio en buenas condiciones para impedir, en lo posible, daños y perjuicios a personas y cosas.»

«Que en la noche del 15 de Septiembre del año 1934, encontrándose en su casa, relacionada precedentemente, Eusebio Febles Valdés y su hijo Pedro, notaron que distintos compartimentos de la misma se hallaban electrificados, al extremo de que al tocar este último el tabique que divide la Sala del comedor, sintió en su mano derecha los fenómenos propios de la electrificación, y habiendo ambos podido determinar que la causa era producida por el contacto que hacía el referido tabique que aunque de madera, por encontrarse pintado, servía de trasmisor, con el alambre forrado que daba corriente a aquel antiguo aparato telefónico ya retirado, así lo participaron al siguiente día, por la mañana, a las oficinas de la Cuban Telephone Company y de la Compañía Cubana de Electricidad, respectivamente, en Marianao, disponiendo esta última realizar la inspección consiguiente, según costumbre en tales casos, para lo cual envió acto seguido a dos empleados expertos, previamente instruídos y preparados para esa clase de trabajos y provistos con todos los aparatos necesarios para la prevención de accidentes; y siendo alrededor de la una de la tarde de dicho día 16, ya en aquel lugar, y sobre su trabajo los dos empleados de la Compañía Cubana de Electricidad, esto es, el capataz Oscar Mesa y su ayudante Fernando Suárez Solís, penetraron en la casa, siendo los dos informados por Eusebio Febles Valdés de los fenómenos que se advertían en la misma, en cuyo momento el capataz Mesa, a la voz de «no tocar», se dirigió acompañado de Pedro Febles al lugar en que estaba el reloj contador para desconectar el chucho del fluido eléctrico para el alumbrado de esa casa, ignorándose con exactitud cómo, cuándo ni quién o quiénes verificaron la instalación interior y exterior del tendido para ese servicio de luz, pero sí que dicha instalación tiene más de seis años, dejando a Eusebio Febles y a su compañero Suárez Solís cerca del alambre telefónico que producía el contacto.

«Pero Fernando Suárez Solís, a este breve tiempo, rápidamente, sin esperar a que su capataz aislase el chucho de la corriente eléctrica, sin colocar en sus manos los guantes aisladores para corrientes de altos voltajes, que era su deber usar en trabajos de esta índole, que los tenía a su disposición y que para su uso entrega la Compañía Cubana de Electricidad a sus dependientes o empleados, con imprevisión, aunque sin malicia alguna, cogió con su mano izquierda el repetido alambre de teléfono, recibiendo en el acto una corriente eléctrica tan intensa y fulgurante que le produjo la muerte instantáneamente.

«Y resultado probado, además, que esa descarga de fluído eléctrico, fué producida por haberse unido y soldado en el cruce formado por la acera norte de la calle Samá y Este de la calle Pluma, los alambres conductores de ese fluído pertenecientes a la Cuban Telephone Company y Compañía Cubana de Electricidad a una distancia de media cuadra de la casa donde ocurriera el accidente estando el citado hilo telefónico por encima del cable primario eléctrico, desconociéndose la causa o motivo de esa unión de alambre y si ello fuera o no debido a deficiencias de la instalación de los mismos.»

Y expresa la Sala en su Unico Considerando, también como lo pidieran los doctores Pardo y Díaz Romañach, que no puede achacarse el hecho a falta de previsión de los acusados, pues la falta fué de la víctima que no tuvo la previsión de usar los guantes aisladores para corrientes de altos voltajes, como era su deber en trabajos de esa índole, que a su disposición y para su uso provee la Compañía Cubana de Electricidad a sus dependientes y empleados, sin que se pueda establecer relación de causalidad entre un acto u omision culposa que se deba a imprevisión o negligencia de los acusados.

EL ASESINATO FRUSTRADO DE JOSE LUIS PENABAZ SIGUE ESTA TARDE.—Tiene señalada para esta tarde, la Sala Tercera de lo Criminal de la Audiencia, la continuación del juicio de la causa contra Rafael Giraud de Castro Palomino y Rafael Ramos, po rel asesinato frustrado de José Luis Penabaz, debiendo seguirse en la prueba testifical, que posiblemente termine. Posiblemente concurra a declarar la señora Concepción Valdivieso, esposa del señor Giraud.

LA MUERTE DE SATURNINO COSTALES EN LA FINCA «QUINTANAL».—Y la Sala Primera de lo Criminal tiene fijado para hoy, a las nueve de la mañana, el juicio contra Julio César Morales, alistado de la Marina de Guerra Constitucional, acusado del robo y homicidio de su compañero de armas Saturnino Costales, en la finca «Quintanal», en el Término de Alquízar, el pasado año, pidiendo el Fiscal pena de muerte para dicho procesado, defendiéndolo el Dr. Miguel Vitatl Chavarry, del bufete del doctor Carlos Márquez Sterling que alega la inocencia de Morales.

RESULTA LA APELACION EN EL CASO DE EXPROPIACION DEL TEATRO «MARTI».—Resolvió la Sala Primera de lo Civil de esta Audiencia la apelación establecida en el expediente de expropiación forzosa del derecho real de arrendamiento a los fines de su ocupación temporal por el Estado, del edificio Teatro Martí, apelación que se siguiera contra lo dispuesto por el Juez de Primera Instancia de Almendares.

La Audiencia, conforme a lo interesado por los doctores Alberto Blanco y Carlos Font, letrados directres de los apelantes, a los que representó el Procurador Bernabé Vega Santana, declara con lugar la apelación, en parte y en lo afectado por el recurso y, en su consecuencia, no haber lugar a aprobar los informes de los comisionados y señala como valor del derecho expresado en favor de la señora Juana Cano Martín, propietaria del edificio, la suma de 36 mil pesos y en favor de Valentín Díaz González, la suma de 9,213 pesos y 19 centavos, los que respectivamente y como valor definitivo, pagará el Estado Cubano a ambos interesados, declarando el tribunal compensados los daños y perjuicios que por virtud de la expropiación puedan haberse causado a dichos perjudicados, con los beneficios que a éstos se atribuyen mediante el pago de una sola vez y por anticipado de las cantidades ya expresadas, con cuyo pronunciamiento en relación se declaran satisfechos por el expropiante la indemnización debida por el mismo en los referidos conceptos, todo con las costas de la primera instancia de cargo del Estado Cubano.

Las investigaciones realizadas por España en las Canarias indican que no se falsifican nuestros cigarrillos

México hará una nueva emisión de sellos. Mueren dos cubanos en los Estados Unidos. Una firma holandesa se interesa por la compra de los cueros de Costa Rica

El Encargado de Negocios ad interim de Cuba en Costa Rica, doctor Antonio Mesa y Plasencia, informa a la Secretaría de Estado que como consecuencias de las gestiones que realiza el Departamento Agrícola del Banco Internacional de aquel país, para ensanchar la órbita del comercio costarricense, se ha recibido una nota procedente de la Casa W. Herbig and Co. de Roterdam, que desea establecer negociaciones con los exportadores de cueros de Costa Rica.

La Casa W. Herbing and Co., tiene más de 35 años de experiencia en el ramo y sostiene relaciones con otras casas de Holanda y de Alemania, Austria, Hungría, Suiza, Polonia etc.

Según los cuadros estadísticos, referentes a esos negocios en la actualidad, el quintal de cuero crudo que hoy se cotiza en Costa Rica, a razón de quince colonos o sea dos pesos cincuenta centavos, puede dejar una utilidad de más del cien por ciento por quintal.

FALSIFICACION DE CIGARRILLOS.— A indicaciones de la Comisión Nacional de Propaganda y Defensa del Tabaco Habano, la Secretaría de Estado se dirigió a nuestra Embajada en Madrid, pidiéndole investigara si era cierto que determinada marca de cigarrillos cubanos eran falsicidas en las Islas Canarias.

En contestación a esa solicitud el Encargado de Negocios ad interim de Cuba en España, doctor Manuel Serafín Pichardo trasladó a la Cancillería copia de la nota verbal con que respondió el Ministerio del Estado español a su queja, nota que dice así:

«El Ministerio de Estado saluda atentamente a la Embajada de Cuba en Madrid, y en relación con los deseos expresados en la misma de conocer las diligencias llevadas a cabo respecto a las denuncias referentes a una falsificación de cigarrillos de Cuba de la firma «Trinidad Hermanos,» de Ranchuelo, tiene la honra de manifestarle que ha reiterado instrucciones a la Delegación de Hacienda de las Palmas, al Gobernador civil de aquella provincia y a la Administración de Puertos Francos de la misma en el sentido de realizar averiguaciones y de que ejerzan dichos organismos una estrecha vigilancia para evitar dicha falsificación y circulación de los referidos cigarrillos.

Según informaciones que tiene este Ministerio han sido cuidadosamente reconocidas las expediciones de tabaco elaborado que entran y salen por aquel puerto en régimen de exportación o cabotaje a fin de descubrir si algún industrial elabora y falsifica la indicada marca y proceder en consecuencia a la inspección de la fábrica y demás averiguaciones pertinentes, pero hasta la fecha no se ha comprobado que dicha marca de cigarillos haya circulado en las operaciones comerciales sometidas a la intervención y vigilancia de aquella Administración de Puertos Francos.

Finalmente se han reiterado las órdenes oportunas a fin de que se efectúe un escrupuloso reconocimiento de todas aquélla expediciones de tabaco citadas con objeto de poder descubrir el hecho denunciado».

NUEVA EMISION DE SELLOS.—El Embajador de Cuba en México, general Carlos García Vélez, informa a la Secretaría de Estado que la Dirección de Correos y Telégrafos de la Secretaría de Comunicaciones y Obras Públicas de aquel país, tiene el prósito de solemnizar la próxima apertura al público internacional, de la nueva e importante carretera que unirá a Ciudad México con la población de Laredo en el Estado de Texas de la vecina República Norte Americana, atravesando multitud de ciudades y regiones del norte de la República, hasta ahora prácticamente incomunicadas entre sí, con una emisión especial de sellos de correos, de las siguientes denominaciones:

Un timbre común de cinco centavos.
Un timbre común de diez centavos.
Un timbre común de veinte centavos.
Un tiembre aéreo de diez centavos.
Un timbre aéreo de veinte centavos.
Un timbre aéreo de cuarenta centavos.

Al efecto de una mayor resonancia, se ha convocado a una Concurso entre artistas dibujantes de México, creándose distintos premios para aquellos cuyos diseños queden aprobados.

CUBANOS FALLECIDOS.— El Cónsul de Cuba en Tampa, Fla., E. U., de América, señor Gregory, participó a la Secretaría de Estado el fallecimiento de los ciudadanos cubanos, señores José García, de ochenta años de edad y Manuel Lera, de 21 años, ocurridos dichos fallecimientos en aquella ciudad, los días 4 y 5 del corriente mes, sin dejar bienes de fortuna

Reformas en las Juntas Agrícolas de la República

Rechazados en los muelles más de 1,100 bultos de tomates. 133 Ingenios muelen. Los mercados

DE LA S. DE AGRICULTURA

Un proyecto de una nueva estructuración de las Juntas Provinciales de las Juntas Provinciales de Agricultura, ha sido presentado en la Secretaría del ramo, por el Gobernador de Oriente, el cual celebrará distintas entrevistas con los agrónomos del Gobierno en su próximo viaje a esta Capital.

Dichas Juntas Provinciales funcionan adscriptas como organismos independientes en las seis provincias.

TOMATE RECHAZADO.— Inspectores de la Sanidad Vegetal rechazaron en los muelles de San Francisco 1,175 lugs de tomates de las marcas Campos, Maraca, Zorro y Kandela, los cuales iban a ser embarcados para los Estados Unidos, por no reunir los requisitos de Ley.

MUELEN 133 INGENIOS.—Hasta la una de la tarde de ayer molían en la República 133 centrales azucareros, ocho más que en igual fecha del pasado año.

Por provincias muelen: 9 en Pinar del Río, 12 en la Habana, 23 en Matanzas, 35 en Santa Clara, 22 en Camagüey y 32 en Oriente.

MEJORARAN LOS MERCADOS.—Para el mejor funcionamiento de los mercados de abasto, la Oficina de los mismos que funciona en la Secretaría de Agricultura está redactando un nuevo Reglamento, para lo cual ha dado las instrucciones necesarias a los Inspectores del servicio en los mercados, para que hagan cumplir las ordenanzas e impidan el expendio de carnes procedentes de contrabandos y que carezcan de licencia sanitaria.

M.E.C.D. 2016

101 RECURSOS SE PRESENTARON AYER CONTRA LOS COMICIOS EFECTUADOS EN EL TERMINO DE CIENFUEGOS

Información Telegráfica del Interior de la Isla

Por nuestros Corresponsales a través del Hilo Directo del DIARIO

HABANA

FALLECIO DE UN COLAPSO CARDIACO

CATALINA DE GUINES, febrero 13. DIARIO. Habana.—En los momentos en que se hallaba cortando en los alrededores de la Carretera Central, el señor Antonio Medina, le sorprendió la muerte repentinamente. Certificó la defunción por causa de un colapso cardaco, el doctor Díaz Montes.—Mercedes Soto, corresponsal.

MATANZAS

PROTESTAN DE LA CUOTA ASIGNADA AL CENTRAL «CUBA»

PEDRO BETANCOURT, febrero 13. DIARIO. Habana.—Los principales colonos de esta zona, reunidos hoy, acordaron enviar telegramas al Secretario de Agricultura y al coronel Desiderio Sánchez, jefe del territorio militar, protestando de la pequeña cuota asignada a la zafra del central «Cuba», que tiene en ésta más de cuarenta millones de arrobas de caña, de las cuales un 50 por ciento quedará en los campos sin moler, en caso de no ser aumentada la cuota; rogando se tome el aumento interesado del fondo de 15 mil toneladas reservadas, e interesando el concurso de ambas personalidades. Para el mejor éxito de la petición el pueblo y el comercio adhiérense a este ruego de vital importancia para su desenvolvimiento económico.—Olivera, corresponsal.

SANTA CLARA

COMENZO SU MOLIENDA EL CENTRAL «SAN PABLO»

ZULUETA, febrero 13. DIARIO. Habana.—A las once de la mañana dió comienzo hoy la molienda el central «San Pablo», ubicado en este término, el cual hacía dos años que no molía. Reina con tal motivo el natural júbilo en este pueblo. Actualmente es explotado dicho ingenio por una compañía en la que figura como administrador el señor Isaías Cartaya.—Martínez, corresponsal.

CONDUCIDOS ANTE EL TRIBUNAL DE URGENCIA

CIENFUEGOS, febrero 13. DIARIO. Habana.—Hoy fueron conducidos por fuerzas del Ejército con objeto de comparecer ante el Tribunal de Urgencia, de Santa Clara, Narciso H. Table, Celestino Tartabull, René Vivancos, Casimiro Suárez, Bienvenido Espinosa Morejón, este último presidente de la sociedad «Antonio Maceo», a quienes acusan de actividades subversivas de carácter racial, habiéndosele ocupado documentación comprometedora.

Tomó posesión de su cargo.—Ha tomado posesión de su cargo de administrador de la Aduana, en comisión, Arturo Illas, inspector de la Secretaría de Hacienda, cuyo cargo desempeñará hasta marzo solamente, por tener que tomar posesión, en abril, del cargo de senador, para el que fué electo por Matanzas en las últimas elecciones. Illas ocupó el cargo de administrador de la Aduana de Santiago de Cuba, a raíz de la caída del gobierno de Machado.

Un banquete.—En el pueblo de Cumanayagua, perteneciente a este término, efectuóse un banquete de cien cubiertos en honor de Luis Emilio Fernández, presidente de la Cámara de Comercio de esta ciudad, electo representante a la Cámara por el partido Acción Republicana, en quien confía esta zona que ha de hacer una labor provechosa a sus intereses.

Quejas.—Los comerciantes e industriales de esta ciudad se quejan de los perjuicios que les viene irrogando el despacho de la correspondencia que llega por la vía aérea, por no hacerse con la debida regularidad, en muchos casos los aviones no aterrizan, enviándose la correspondencia por ferrocarril.

Debut de La Argentinita.—Para los días 15 y 16 del actual se anuncia el debut en esta ciudad de Encarnación López, La Argentinita.—Obdulio, corresponsal.

CAMAGUEY

INVESTIGAN LA DESAPARICION DE UN VECINO

CAMAGUEY, febrero 13. DIARIO. Habana.—Desde el 22 de enero ha desaparecido de la finca «La Florinda», en el barrio de Vista Hermosa, de este término, el vecino Leonardo Montano. Los miembros del Ejército investigan el caso.

..**Haciendo propaganda comunista.**—El comerciante de esta plaza, Morris Handers, fué detenido hoy al ser sorprendido in fraganti haciendo propaganda comunista, siendo puesto a disposición del Tribunal de Urgencia.

Por los campos de experimentación.—Los maestros agrícolas han dirigido un escrito al alcalde electo en los recientes comicios, pidiéndole que al tomar posesión haga cumplir la ley que creó los campos de experimentación agrícola, y que el Ayuntamiento tiene consignado en presupuesto la cantidad para la correspondiente atención de los mismos, por tratarse de un asunto de importantísimo interés para la agricultura. La prensa apoya esas gestiones de los citados maestros.—Hernández, corresponsal.

ORIENTE

DETENIDA LA FALSA VICTIMA DE UN ATRACO

SANTIAGO DE CUBA, febrero 13. DIARIO. Habana.—La policía ha podido comprobar que el asalto al joven Roberto Ferriol, al salir del banco Canadá, es una ficción. Dicho individuo corrió aparentemente despavorido y manifestó que dos gangsters le habían sustraído cien pesos de los doscientos que acababa de cobrar, pero un chauffeur de los ómnibus «La Oriental» ha declarado que vió al Ferriol penetrar en su propio domicilio con varios paquetes de dinero. Las autoridades detuvieron al simulador, enviándolo al vivac.

El sepelio de la señora Mercedes Alarcón.—Hoy se efectuó en esta ciudad el sepelio de la distinguida dama Mercedes Alarcón, esposa del general Carlos González Clavell, ex senador de la República, constituyendo dicho acto una sentida manifestación de duelo, asistiendo los más connotados elementos de la sociedad santiaguera. El número de ofrendas florales enviadas por tal motivo fué sencillamente extraordinario.—García, corresponsal.

INTENSA CAMPAÑA CONTRA EL JUEGO PROHIBIDO

SANTIAGO DE CUBA, febrero 13. DIARIO. Habana.—El capitán González, jefe del escuadrón de Manzanillo, viene realizando una intensa campaña contra los jugadores de la «charada» y «bolita», habiendo hecho hasta ahora numerosas detenciones.

Y aquí, en Santiago, el supervisor, teniente Angel Pino y el teniente coronel Rodríguez, persiguen tenazmente a todos aquellos que se dedica al juego prohibido, quienes cometen verdaderos atracos. Hoy fueron encarcelados varios «apuntadores». Y de un momento a otro serán asimismo encarcelados los dueños de «bancos», por burlar a las autoridades y la ley.—García, corresponsal.

CAPTURADO EN LOS PINARES DE DAIQUIRI

SANTIAGO DE CUBA, febrero 13. DIARIO. Habana.—Esta madrugada fué capturado en los pinares de Daiquirí, en el término del Caney, el ciudadano Joaquín Torres, acusado por el alcalde de barrio de Sevilla, de haber maltratado de obra a su hija ocasionándole la muerte a consecuencia de los puntapiés que le proporcionó a la criatura. Detuvieron al parricida los policías Varela y Segrera.

Recibió los valores de la Aduana.—Hoy recibió Díaz Carballosa, los valores confiados a su administración en la Aduana de esta ciudad. Propónese realizar el Sr. Díaz Carballosa realizar el movimiento de personal en los cargos de confianza, adecentar y mejorar dicha Aduana, con los créditos que le conceda el secretario de Hacienda.—García, corresponsal.

MOVIMIENTO POLITICO

Tópicos y Comentarios

SERA la provincia de Camagüey el escenario en el cual se batirán nuevamente conjuntistas y tripartistas por el triunfo en diversos Términos, los cuales, caso de prosperar los recursos que unos y otros tienen presentados —exceden de cien—, quedarán profundamente afectados.

Mientras los líderes conjuntistas se encuentran esperanzados en que ganarán la provincia prócer en las elecciones complementarias, el señor Carlos Peláez, a su regreso de Camagüey ayer, declara que el Conjunto no tiene el más ligero «chance» allí, dada la mayoría obtenida por la coalición.

Lo que no impide que el tripartismo haya constituído un comité jurídico, compuesto de ocho letrados, expertos en materia electoral, bajo la dirección del doctor Rigoberto Ramírez, para impedir sean declaradas sin lugar, las impugnaciones del CND.

***

CALIXTO Manduley, uno de los más brillantes oradores jóvenes de Cuba, Representante electo por Oriente y uno de los líderes de Acción Republicana en dicha provincia, ha dicho: «Aspiro, con firmeza, a la presidencia de la Cámara, sostenido por mi ejecutoria dentro de Acción Republicana» y con los votos de mi provincia. Sospecho que los demás aspirantes dentro de AR, a tan elevada posición, tengan el amparo respectivo de sus provincias orígenes, y que antes del final de la jornada, la mayoría, dentro de nuestro Partido, determinará quién ha de ser elegido, para hacer un frente de estimable consideración en el Congreso».

***

DENTRO de la representación congresional de Acción Republicana, también se indica, para la presidencia de la Cámara baja, al doctor Radio Cremata, joven y distinguido abogado, cuya vida refleja lo que pueden el esfuerzo, la devoción al estudio y al trabajo, el impulso propio y reiterado de una voluntad al servicio de la inteligencia.

Realidades de la política, ajustes de intereses y aspraciones, necesidades de los Partidos, determinarán, en definitiva, quién ha de ser el presidente de la Cámara, entre cuyos aspirantes Acción Republicana presenta —no recordamos por el momento, si existe otra aspiración— dos figuras valiosas.

***

DICE el doctor Carlos Fonts: «El doctor Miguel Mariano Gómez es un decidido partidario de la fusión de los tres partidos».

Declara Justo Luis del Pozo: «Yo no sé nada de la fusión de los tres Partidos. Es curioso. Soy el presidente de uno de ellos y nadie me ha dicho nada».

Manifiesta el doctor Capestany: Soy partidario de la fusión, pero para hacer un liberalismo grande, como aquel Partido Liberal de los tiempos del general José Miguel Gómez».

Parece que el proyecto de unir en un solo Partido, las fuerzas tripartitas es, como dijo Rubén, «la libélula vaga de una vaga ilusión».

***

APESAR de la orden de retraimiento, dada por la jefatura del Centrismo, este Partido obtuvo en el Término de Marianao, dos concejales.

He aquí lo que se llama un premio a la disciplina.

Y un motivo para que nuestro querido Charles Mendiola, diga qué si no es por la orden de retraimiento, ganan la provincia.

RETIRADOS LOS RECURSOS EN RANCHO VELOZ

RANCHO VELOZ, febrero 13. DIARIO. Habana.—Hoy fueron retirados los recursos electorales que habían sido interpuestos contra colegios de este término.—SARABIA, Corresponsal.

SE PEDIRA UNA SECRETARIA PARA EL CORONEL BENITEZ

PINAR DEL RIO, febrero 13. DIARIO. Habana.—Significados dirigentes del Partido Liberal de este término laboran al objeto de reunir a los Comités Municipal y Provincial de dicho partido, a fin de que ambos organismos interesen del Presidente electo doctor Miguel Mariano Gómez, la designación del coronel Manuel Benítez González, jefe de los liberales de la provincia, para Secretario de Obras Públicas en el próximo Gabinete. Sostienen los dirigentes al hacer esa petición la existencia de un pacto político en virtud del cual los liberales pinareños tienen derecho a una Secretaría del Despacho. Aducen, además, que el coronel Benítez fué el único jefe liberal que no figuró en boleta electoral alguna en los últimos comicios.—**Rodríguez**, Corresponsal.

TRIBUNAL S. ELECTORAL

Ayer terminaron sus escrutinios las Juntas del Norte y Centro de La Habana. Nuevos Presidentes para Juntas Municipales nombrados. Dónde deben guardarse las mesas y urnas utilizadas en las elecciones. La Municipal de Marianao no anuló ningún colegio. Las Juntas Provinciales deben dirigirse a Gobernación, comunicándole los colegios que anulen Telegramas y Comunicaciones recibidas. El doctor Lancís a la Junta del Oeste. Otras noticias del más alto Tribunal Electoral.

—Se da cuenta con las comunicaciones siguientes: Con tres del Presidente de la Audiencia de San Clara, participando las designaciones de los señores José G. de Caturla, para Presidente de la Municipal de Yaguajay; Antonio Leal González, para Presidente de la Municipal de Vueltas; y Jorge Siberio, para Presidente de la Municipal de Rancho Veloz; y con una del Presidente de la Audiencia de Camagüey, participando la designación del doctor Humberto Gariol, para Presidente de la Municipal de Santa Cruz del Sur, y se acordó quedar enterado y acusar recibo.

—Se acordó quedar enterado de los telegramas y oficios de Juntas Electorales, sobre el proceso electoral.

—Se acordó quedar enterado de las comunicaciones y telegramas siguientes: de la Provincial de La Habana, remitiendo certificación de los acuerdos tomados en relación con el cumplimiento del decreto-ley 553 del corriente año; de la Provincial de Oriente, adjudicando certificacción del acuerdo relativo al escrutinio del Colegio número 5 del barrio de Cambute, del término del Cobre; de la Municipal de Nueva Paz, transcribiendo acuerdo en relación con la proclamación de los concejales del Ayuntamiento de ese término; de la Municipal de Arcos de Canasí, participando que dió por terminado los servicios de la señora Ana María Villanueva y del señor Juan Díaz; de la Municipal de Jiguaní, participando que por correo certificado remite el pliego expresivo de no haberse anulado ningún colegio en ese Municipio; de la Municipal de Marianao, participando que no h adeclarado nulidades sobre ningún Colegio de los que funcionaron en ese término; de la Municipal de Placetas, participando que cumpliendo lo dispuesto, revocó su acuerdo en relación a la elección en el Colegio número 1 de Guaracabulla; de la Provincial de Pinar del Río, participando que en el día de ayer, fué fijada en la tablilla de su organismo la Relación General Provincial de boletas votadas.

—El Tribunal quedó enterado de que las Municipales del Norte y Centro, terminaron los escrutinios, quedando pendiente de concluír, la del Oeste, de esta capital.

—Se acordó decir a la Secretaría de Gobernación que es preciso decidir dónde se guardarán las taquillas, urnas, etc., de las Municipales de la ciudad de La Habana, pues la del Este informa que están en la calle frente a su oficina; del Centro, en un patio; del Sur, en el depósito Municipal; y la del Norte, en el exterior del local; y esa Secretaría dijo a este Tribunal que se alquilaría una nave con ese objeto, lo que urge acordar para que no pierda ese costoso material nuevo, como ocurrió con el anterior por abandono.

—Se acordó quedar enterado de que la Municipal de Marianao participa que en la tarde de ayer fijó en la tablilla de esa Junta la relación de boletas votadas, Provinciales y Municipales, sin que se haya anulado la elección en ninguno de los 94 Colegios que funcionaron en ese término.

—El escrito, del delegado político del Partido Unión Nacionalista, solicitando que este Tribunal fije la fecha en que deben tomar posesión los candidatos electos,, se acordó que no correspondiendo a este Tribunal resolver ese particular, no procedía lo interesado.

—Se acordó decir a la Provincial de La Habana, que si en lo sucesivo queda firme alguna nulidad decretada o se acuerda alguna por la Autoridad Judicial, lo participe a la Secretaría de Gobernación a los efectos de las boletas, según se le dijo anteriormente.

—Se acordó preguntar cuándo fijaron la Relación General de boletas de las Municipales de Pinar del Río, Alquízar, Bauta, Caimito del Guayabal, La Salud, San Antonio de los Baños, Cárdenas, Santa Clara, Caibarién, Calabazar de Sagua, Ciego de Avila, Bayamo, Campechuela, Gibara, Jiguaní, Manzanillo, Niquero, Puerto Padre y Sagua de Tánamo.

—Se acordó que el inspector doctor Lancís, preste sus servicios desde hoy en la Municipal del Oeste, hasta nuevo acuerdo, lo que se le hará saber.

EL BANQUETE COALICIONISTA DE ESTA NOCHE EN LA ACERA DEL LOUVRE

Esta noche a las nueve, según hemos venido anunciando, se celebrará la comida con que la Coalición Tripartita de la Acera del Louvre festejará el triunfo de los candidatos electos.

Además, han sido invitados de honor los jefes de los tres partidos coaligados y la Prensa encargada de la información política.

El acto, como es sabido, se efectuará en el restaurant del hotel «Inglaterra», habiéndose combinado un exquisito menú.

Se exigirá la presentación de la tarjeta de que está provisto cada comensal.

No es requisito el traje de etiqueta.

La mesa lucirá un precioso adorno floral.

POSPUESTO EL HOMENAJE AL ALCALDE ELECTO DE MARIANAO

Según nos comunica el señor Alberto Lombard, el homenaje al Alcalde electo de Marianao, señor Pedro Acosta, que se había fijado para hoy en los jardines de la cervecería «La Tropical», ha sido pospuesto para fecha próxima en virtud de haberlo así interesado el señor Acosta con el propósito de extenderlo a los 21 concejales que han de formar la Cámara de aquel municipio.

Dice el señor Lombard que dicho homenaje resultará un acto extraordinario.

101 RECURSOS PRESENTADOS EN CIENFUEGOS

CIENFUEGOS, febrero 13. DIARIO, Habana.—Ante el Juzgado de Primera Instancia de esta ciudad ha presentado el doctor José Antonio Cabrera, candidato a Alcalde por el partido Unión Nacionalista, ciento un recursos contra las elecciones efectuadas el pasado 10 de enero, los cuales hasta este momento no se ha declarado que hayan sido admitidos.—OBDULIO, Corresponsal.

LOS REPRESENTANTES LIBERALES POR ORIENTE

Resultado final de los votos preferenciales obtenidos por todos los candidatos a representante por el Partido Liberal en la provincia de Oriente. Salen trece.

1	Mateo de las Horas	1.730
2	Sobestián Beltrán	1.706
3	Rafael Díaz Balart	1.630
4	Pedro Ramos Chandeaux	1.568
5	José Benito Prieto	1.488
6	Aurelio Riverón	1.314
7	Francisco Lorié Bertet	1.300
8	Delfín Yebra	1.248
9	Zoilo Marinello	1.170
10	Juan Mendieta Hechevarría	1.126
11	Baldomero Surés Reyes	1.109
12	Gilberto Pardo Machado	1.045
13	Mario Abril Dumois	864
14	Eduardo Vidal Fontaine	833
15	José Morcate Castillo	833
16	Juan M. Gómez Martí	829
17	Alonso Gimeno	816
18	Emilio Martínez Mejías	747
19	José Inés Rosell	738
20	Luis Tablada	701
21	Carlos M. Fuentes Collazo	687
22	Antonir de F. Santiesteban	662
23	Florentino Pedroso	658
24	González Ferregur	650
25	José Ramón Mariño	645
26	César Mazar Téllez	635
27	José E. Sant'esteban	624
28	Enrique Martínez Odio	620
29	Fernando Cuesta Mora	608
30	Rafael Molinos Aranda	607
31	Francisco Fernández Plá	575
32	Filiberto Guerra	554
33	Manuel Cuevas	544
34	Carlos Gutiérrez Núñez	519
35	Aurora Marcabo	513
36	Cristóbal Cuadra	513
37	Salvador V. Gómez F.	496
38	Epifanio Estengort	413
39	Antonio Calviño	367
40	Pedro S. Silva Adán	361
41	Andrés Guerra Guerra	356
42	Sara País	353
43	Luciano Cordió	262
44	Blas Vaillant	228

José Martí y Eloy Alfaro

Extracto del discurso del doctor A. Ramón Ruiz en solemne velada masónica, conmemorativa del natalicio del Apóstol cubano y la muerte del patriota ecautoriano.

NUEVA YORK, (CIS).—En el brillantísimo acto celebrado para conmemorar el 28 de enero, el doctor A. Ramón Ruiz, presidente del Consolidated Information Service, Director General de la Liga Internacional de Acción Bolivariana y destacada figura masónica en esta ciudad, pronunció un bello discurso, del cual extractamos los párrafos siguientes:

«La masonería hispana e hispanoamericana en esta metrópoli, no podía, en forma alguna, permanecer sumida en deplorable apatía en sus relaciones con el resto del mundo, y de ahí que, con la debida anuencia de le Ser. Gr. Logia de Lengua Española para Estados Unidos de América, Inc., la Respetable Logia Simbólica Aurora número 7, acordara conmemorar esta fecha, 28 de enero, que reviste trascendental importancia para los masones todos, y, especialmente, para los hispanoamericanos.

«Fué en un día semejante al presente, hace ochenta y tres años, que allá en la plácida Habana por vez primera vió la luz material un infante, predestinado a ser, al discurrir los años, Astro de máxima magnitud para uno de nuestros pueblos más queridos: Refiérome a Cuba, y a su ínclito hijo, José Martí.

Y fué, también, en un día como hoy, 28 de enero, en el año de 1912, cuando turbas ciegas, sedientas de sangre, destrucción y muerte, cual inspiradas por los mismos sentimientos que impulsaron a los que crucificaron a Cristo, atacaron cobardamente y con furia insana, al rehabilitador de las clases humildes ecuatoriano, a quien con su inmaculado patriotismo pudo sacar del mayor caos a su Patria, a un estadista y guerrero digno de otro destino: Este hombre mártir fué, Eloy Alfaro.

Por rara coincidencia, aquéllos dos prohombres, apóstoles ambos de la Libertad de nuestra América, encontráronse, en una de sus patrióticas peregrinaciones por nuestro Continente, en esta misma gran urbe neoyorquina hace justamente cuarenta y un años. Fué el feliz acercamiento físico de aquellas dos cumbres, en el año 1894. Martí y Alfaro discutían y planeaban sus actividades emancipadoras; con distintas ideologías formativas, pero animados y guiados por idéntico ideal.

Un año después, el 24 de febrero de 1895, estallada en Cuba la revolución emancipadora de ese bello e importante fragmento de nuestra América. Las prédicas de Martí comenzaban a dar sus frutos. El fuego patriótico de sus palabras había encontrado eco en valles y montañas, en ciudades y poblados, en praderas y maniguas, y, fué aquel mismo arrojado patriotismo el que, tres meses más tarde, lanzaba al guerrero de la Doctrina y el Apostolado en veloz cabalgadura hacia la muerte heroica, acecida en Dos Ríos, el 19 de mayo del mismo año, 1895...

Y, quizás fué el conocimiento de la tragedia, de la muerte heroica de su amigo y camarada en las luchas libertarias, lo que impulsó a Eloy Alfaro, a la sazón ya al frente de los destinos de su Patria, a enviar en diciembre su magnífico documento dirigido a la entonces Reina Regente de España, María Cristina, en cuyo texto encontramos párrafos tan elocuentes como este: «El pueblo del Ecuador, que en tiempo formó parte de la Monarquía Española y a la cual ligan los vínculos de amistad, de la sangre, del idioma y de las tradiciones, se siente conmovido en presencia de la cruenta y aniquiladora lucha que sostiene Cuba, por su emancipación política y la Madre Patria, por su integridad. Mi Gobierno, ciñéndose a las leyes internacionales, guardará la neutralidad que ellas prescriben; pero no se puede hacer el sordo al clamor de este pueblo anheloso de la terminación de la lucha; y debido a esto, me hago el honor de dirigirme a V. M. como lo haría el hijo emancipado a la madre cariñosa, interponiendo los buenos oficios de la amistad para que V. M. en su sabiduría por sus humanitarios y nobles sentimientos —en cuanto de V. M. dependa— no excuse la adopción de los medios decorosos que devuelvan la paz a España y Cuba.

Y fué así como Alfaro alzó su voz leal, noble y sincera, interviniendo entre la madre y la hija para el debido advenimiento entre miembros de una misma familia.

Y, Cuba, siempre noble y siempre generosa, no pudo olvidar ese gesto, y así vemos hoy, en la por su belleza inigualada capital cubana, al alzarse hermoso monumento que inmortaliza la memoria del Gran patriota de América, Eloy Alfaro, en cuyo granítico pedestal leemos estos conceptos: «A quien supo levantar su voz en horas de tristeza para nuestra Patria, pidiendo justicia a las aspiraciones legítimas de este pueblo, Cuba, agradecida, consagra este monumento para perpetua memoria.

En vida, Martí y Alfaro habían expresado el recíproco concepto que habían formado de sus personalidades. Martí dijo: «Alfaro es uno de los pocos americanos de creación», y Eloy Alfaro escribió: «En Martí he encontrado al hombre que con su palabra puede arrasar ejércitos y derretir con el amor las cadenas esclavizadoras.

Ambos fueron bolivarianos sinceros: la admiración de Martí por Bolívar le inspiró este concepto: «Más grande que César, porque fué el César de la Libertad».

Y si Martí fué un gran admirador del Libertador, no lo fué menos Eloy Alfaro, y, como prueba tangible tenemos el Congreso de México. El ilustre jurista y bolivariano doctor James Brown Scott, al dirigirse al diplomático Capitán Eddon, Eloy Alfaro, dignísimo Ministro del Ecuador en Washington, dícele: «Un preclaro Presidente del Ecuador, soldado y estadista a la vez, y cuyo nombre tiene usted el honor de llevar, trató de realizar la esperanza de Bolívar por medio de una conferencia de repúblicas americanas». En todos momentos, tanto en Martí como en Alfaro, encontramos motivos más que sobrados para que la masonería universal se sintiera orgullosa de sus actuaciones. Pero, juzgándolos desde el mundo profano, ya podréis calcular el cariño, la inmensa veneración que a la memoria de hombres como Martí y Alfaro estamos obligados a rendir y el amor que en nuestros corazones debemos albergar, por cuanto hicieron en aras de la liberación y el progreso de nuestros pueblos.»

Declaraciones del director general de la Cooperativa de Omnibus de obreros y empleados de la "Havana Electric"

Contesta a las observaciones hechas hace días por el señor Merens y dice que el 95 por 100 de los miembros de esa organización son cubanos que viven de su trabajo

(Réplica al señor M. R. Merens)

«Realmente van siendo ya un poco gastadas algunas frases empleadas, la mayor parte de las veces por quienes menos derecho tienen para hacer uso de ellas, con la sola intención de impresionar unas veces a las autoridades, otras al público y otras a los obreros, sin pensar que por eso mismo, por gastadas, ya nadie les hace caso y menos cuando, como el presente, se emplean para desvirtuar la verdad en perjuicio de infinidad de personas. He aquí las frases:

«Somos cubanísimos», «Hemos contribuído a sostener. o salvar la Patria», «Somos el sostén del Ejército y del Gobierno», «Contribuímos con tantos millones para el Tesoro de la República», «Una Empresa muy poderosa y que manda sus millones de utilidades al extranjero trata de arrebatarle al nativo el único negocio que le queda», etc., etcétera.

El 95 por ciento de los que trabajamos en la Havana Electric Railway Co., tanto empleados como obreros, somos, también, cubanísimos, (perdónesenos por esta vez la frase), Cubanísimas nuestras familias, y cubanísimos la mayor parte de los accionistas de la Havana Electric Ry. Co., así como sus familias pues el 80 por ciento de las acciones de esta Empresa están en Cuba, (puedo dar una lista de ellos con nombres y domicilios) y, por lo tanto, las utilidades, cuando las hay, se quedan en Cuba. Ya ve el señor Merens cuan equivocado está. Y, ¿sabe el señor Merens por qué no hay utilidades la mayor parte de las veces?, pues porque esta Empresa no quiere rebajar el sueldo o jornal a sus empleados y obreros, y le dice a sus accionistas que esperen a que mejore la situación para que entonces ellos participen de las entradas, sin necesidad de hacerlo a costa del hambre y miseria de sus empleados y obreros.

Todo esto lo sabe el señor Merens y sabe, también, que la «Cooperativa de Omnibus de Empleados y Obreros de la Havana Electric Ry. Co., S. A.» ha sido ideada, organizada y será administrada por empleados y obreros de esta Empresa, de los descuentos del 10 por ciento de sueldos y jornales, los hace la Empresa a petición individual nuestra y al solo objeto de ponerlo en su caja a nuestra disposición para con ello comprar **nosotros** los ómnibus que tengamos por conveniente. El señor Merens tiene en su poder nuestra Revista «Tran-Bus» con nuestros Estatutos, y conoce muy bien todo lo que podamos decirle sobre nuestra Cooperativa y a nosotros no nos preocupa su susto; pero sí nos preocupa el miedo que él trata de sembrar entre el público, sus empleados y obreros y las autoridades, diciéndoles que tratamos de desplazar a los pequeños propietarios, (nada dice de sus empleados y obreros), que «habrá regateos y accidentes con su secuela de víctimas inocentes» (hasta ahora el señor Merens no se preocupó de esas pobres víctimas de los ómnibus y que los periódicos han publicado, suman cientos) y pide a todo el mundo le ayuden» a evitar los graves conflictos que pudieran surgir»; con lo al buen entender, nos lanzan una amenaza. Pues bien, señor Merens, nada de eso ocurrirá, por lo menos por parte de nosotros, pues precisamente vamos a prestar un servicio de transporte de pasajeros como merece el público de esta capital y como no ha sabido prestarle usted en tanto tiempo que lleva al frente de ese negocio; y no lo ha podido prestar, porque usted no se ha preocupado del público ni de los pequeños propietarios ni de sus empleados y obreros; y ahora está tratando de evitar, por todos los medios, buenos y malos, que nosotros conocemos, de que otros hagan lo que usted no se preocupó de hacer; y como a pesar de lo que usted dice, no quiere cumplir con lo que dispone el Reglamento de Transporte, (Decreto 565) suponemos que por eso no le quieren dar los permisos definitivos a pesar de haberle concedido varios plazos largos. Nosotros ni las autoridades tenemos la culpa.

El señor Merens sabe que ni los pequeños propietarios ni los empleados y obreros de los ómnibus temen ni tienen nada que temer de nosotros, pues saben que no deseamos causarles perjuicio alguno, sino les abriremos los brazos para que junto con nosotros, empleados y obreros como ellos, hagamos lo que el señor Merens no ha logrado; de ahí su temor, pues él sabe que todos irán pasando a nuestras filas porque nosotros les brindaremos lo que el señor Merens siempre les negó. Esto no lo digo ahora, lo dije en una entrevista que celebré con un redactor de «El País» y que éste publicó en su edición de la mañana del día 6 de abril de 1935; y en la edición de la mañana del 28 de mayo del mismo año se publicó una aclaración nuestra, donde indicábamos claramente la forma en que hemos de desarrollar nuestro negocio y nuestros propósitos para el futuro

O. G. Villalta
Director General »

Nota: Después de escrito lo que que antecede, nos enteramos que ha sido autorizada la Comisión de Servicios Públicos para darle los permisos definitivos a las empresas de ómnibus, concediéndoles otro plazo de 90 días para que cumplan lo dispuesto en el Decreto 565

Ya ve el señor Merens que nosotros no hemos sido obstáculo para que se concedieran tales permisos.

La autorización para utilizar las carreteras se refiere a todas las auxiliares, pero no a la central

Se ha devuelto un proyecto de tendido eléctrico a la Compañía Cubana para que lo haga más seguro. Nuevos expedientes por daños ocasionados a la Carretera Central

INFORMACION DE LA SECRETARIA DE OBRAS PUBLICAS

La Secretaría de Obras Públicas tiene especial interés en hacer público que el tránsito de carretas continúa prohibido en la carretera Central. El Decreto número 149, en su espíritu y en letra, se aprobó para las carreteras auxiliares, y en las condiciones estipuladas. El Secretario del Ramo ha rogado a los repórters, que en vista de que muchas personas no lo han comprendido debidamente, lo hicieran constar.

TRAZADO DECIDIDO.—Por la Secretaría de Obras Públicas se ha comunicado al Secretario de los Ferroviarios y Trabajadores Unidos de Cuba, que no es posible atender su solicitud, de que la carretera de Ciego de Avila a Morón, pase por Majagua, Marroquí, Guadalupe y Tamarindo, por sér muy costosa.

Dicha ruta se hará directamente, según está trazada entre Ciego de Avila y Morón.

RECEPCION PROVISIONAL.— Ha sido aprobada por la Superioridad la recepción provisional de las obras de construcción de los aproches y muro de sostenimiento del puente «San Franisco» en la carretera de Artemisa a Cabañas, el cual ha sido abierto al tránsito público.

LA CARRETERA DEL CENTRAL LIMONES A LIMONAR.—Se ha ordenado al ingeniero Jefe del Distrito de Matanzas, que a la mayor brevedad, proceda a la confección del proyecto de reparación de la carretera de Limonar al Central Limones, cuya finca es propiedad del Estado, y esa ruta facilitaría el acarreo de materiales y productos entre la finca y el pueblo.

EN PRO DE LA SEGURIDAD PUBLICA.—Se ha devuelto por la Secretaría de Obras Públicas a la Compañía Cubana de Electricidad el proyecto relativo al tendido eléctrico, para distribuír unos cuatro mil voltios sobre la carretera de Alquízar a Guanímar, en el kilómerto 49. Se fundamenta la devolución en el deseo de que se refuercen debidamente los cables de seguridad, para garantizar de un modo más efectivo la vida de los transeuntes.

PIDIENDO UN RAMAL DE CARRETERA.—Distintas personalidades de la región oriental, continúan interesando del Departamento de Obras Públicas, la construcción de un ramal de carretera que partiendo de la ruta de Holguín a Gibara, enlace con ésta a Chaparra. Se aduce que durante la época de zafra, Chaparra es un punto favorable de descongestión de los frutos menores de toda la zona. El señor Secretario ha ordenado se confeccione el estudio correspondiente.

DAÑOS A LA RUTA CENTRAL.—Han quedado terminados los expedientes promovidos, por algunos ligeros daños causados en la ruta Central en Camagüey y Santa Clara respectivamente, valorándose el perjuicio, cuyo importe se reclama.

Observaciones Campesinas

RECORDANDO A MRS. RYDER

Estando en mi residencia accidental del pueblo de Wajay, que está situada frente a la Iglesia, estuve contemplando por mucho rato un cuadro doloroso que me trajo a la memoria el recuerdo de esa noble americana que se llamó en vida Mrs. Ryder, fundadora del «Bando de Piedad» que murió en él.

En el pórtico de la Iglesia que da abrigo para vivaquear, se estacionó una familia de limosneros, compuesta del matrimonio y cinco niños de dos a catorce años. A eso de las cinco de la tarde los dos mayores, una niña y un varón, salieron, provistos de dos latas a recorrer la población implorando les dieran las sobras de las comidas.

En vida de esa noble americana, a una simple llamada telefónica le hubiese hecho concurrir al lugar para recoger a esos niños, ciudadanos del mañana, para auxiliarlos y arrancarlos de la miseria con todos sus vicios. Pero nada de eso, seguirán deambulando hasta que la tuberculosis los liquide.

En ese estado de ánimo en que me encontraba venía a mi imaginación la recomendación de Martí, las virtudes de Gómez y Maceo y el virus ponzoñoso de los politicastros. En esos momentos oía en un radio el anuncio de un danzonete: «Los niños van a la escuela».

Unicamente un milagro de Cristo salva a este pobre país.

J. M. JIMENEZ.

Wajay.

ACLARACIONES

Por el Dr. ALFONSO E PAEZ

HE leído, con sumo desconsuelo, un artículo que intenta anular mi razonada defensa formulada en mi reciente escrito, publicado en Febrero 5 en el DIARIO DE LA MARINA, sobre «Luz Caballero y la esclavitud». Con sumo desconsuelo, porque no esperaba que un escritor que parece sensato hiciese caso omiso de mis asertos, honradamente fundados, para mantener, cerradamente, un criterio que no tiene otro cimiento que la opinión, expresada en carta privada, de un héroe cubano insigne, de una figura luminosa de nuestras epopeyas separatistas, del más brillante militar que Cuba ha producido, pero un espíritu que no puede, él solo, servir de testimonio indiscutible cuando se trata, como en este caso, de puntos históricos que el excelso patriota no conoció por sí mismo.

No podemos conocer de los tiempos en que tuvo vida viril **Don Pepe**, si no tomamos por base los documentos fehacientes de esos tiempos, y para penetrar en la actitud de ese patricio son necesarios, además de aquellos documentos, los testimonios de honrados, competentes y juiciosos contemporáneos que le trataron hondamente y de sus más capaces discípulos directos. Después, desde luego, viene necesariamente la interpretación, sólo atendible y respetable si no es mal intencionada ni ilógica

No pensaba volver sobre el mismo punto, pues considero imposible convencer al aludido escritor, que ha demostrado estar opuesto a aceptar razonamientos que evidencien su error y, por tanto, el que le sirve de sostén único. Pero, a fin de evitar confusiones en los que hayan estado y estén al tanto de la materia a que me refiero y para constancia histórica, hago estas aclaraciones, aunque por única vez. No participo de la costumbre de los más de mis congéneres, de creer necesario, en ciertos casos, atenuar o destruir la nombradía de un hombre para elogiar decorosamente a otro. Antonio Maceo surgirá siempre grandioso, haya sido o no haya sido de insuperable moral José de la Luz y Caballero.

En mi escrito de Febrero 5, está la demostración de que las censuras a Luz y Caballero, que lo motivaron, carecen de fundamento adecuado. El no haberla comprendido o no querer aceptarla como tal, no indica que aquella demostración ya no tiene validez. Por tanto, basta dar por reproducido aquel documento por mí redactado, para contestar cumplidamente el contenido del artículo causante de los presentes vocablos.

Pero el aludido articulista, no expresa, en su escrito que hoy critico, ideas totalmente iguales a las que defendió en su escrito inicial de Diciembre de 1935. Ahora dice que Luz, «omitió para la juventud negra los beneficios de sus enseñanzas». Antes había dicho, aludiendo a Luz, que, «en aquellos tiempos de la esclavitud, existían educadores que **desdeñaban educar a la juventud negra**». Por esto, en mi anterior artículo, sobre el mismo particular, yo aseguré: «Jamás desdeñó educar a la juventud negra cubana. No puede encontrarse prueba alguna de lo contrario». De ahí que, al autor de las palabras que acabo de subrayar incumbe presentar esa prueba que yo afirmo que no existe. Por otra parte, con igual fin, pudo haber dicho, aquel articulista, que Luz, omitió para la juventud blanca los beneficios de sus enseñanzas, lo mismo respecto a la juventud negra, porque tan incierto es lo uno como lo otro. No sé que **Don Pepe** especificase raza al actuar como educador. Los privilegios sociales de su época no se debían a él, como los que hoy existen no se deben a mentalidad determinada.

La carta, que transcribe el autor a que me refiero, del doctor Santovenia, no trata de la opinión de este investigador sobre la censura que he combatido. Y es lógico. Cualquiera historiador serio ha de dar opinión, sobre asunto como el que me ocupa, acompañándola de los fundamentos en que la asienta. Si hubo información verbal, espero que se cumplan públicamente mis precedentes palabras.

El auténtico sentido de la combinación de citas que anoté en mi escrito anterior, se desprende de la misma combinación. Pero, en caso de duda, fácil es llegar a los documentos en que me baso, si hay propósitos límpidos. Mi combinación de citas, por tanto, tiene valor, pues no hay derecho a negarselo en tanto no se lean esos documentos y se juzguen auténticas las citas. De éstas no se puede en modo alguno suponer que Luz repudiaba la atmósfera de esclavitud por el daño que la sociedad recibía y no por el que la sociedad infería. En todo mi anterior artículo nada hay que justifique tal suposición. Basta repetir esta cita mía: «No puede existir un hombre más en desarmonía con esta sociedad (desde la cumbre al cimiento)». ¿Por qué era esa desarmonía a que aludía **Don Pepe**? ¿Por el daño que la sociedad recibía? Sin duda, por los males que esa sociedad infería. Otra interpretación es insensata.

El verdadero sentido de las siguientes frases de Luz no hay que buscarlo fuera de ellas mismas: «Hemos de promover la causa de la verdad por todos los medios y, si es preciso, sacrificarnos». «Es menester proceder, no sólo por razones de conveniencia y por el espíritu del siglo, sino **principalmente** por la razón y la conciencia, aún contra el espíritu del siglo y de las conveniencias».

No hay sofisma en mis aseveraciones. No hay ni ha habido hombre noble que asegure o haya asegurado que puede haber justicia donde no es igualmente distribuida. ¿He dicho lo opuesto? ¿Luz dijo alguna vez que había justicia en su época? Tampoco hoy se puede decir. ¡Tal vez nunca!

Maceo expresaba que no era exacto que las instituciones españolas prohibían laborar contra la esclavitud, en tiempos de Luz. Sin embargo, está probado que las instituciones y el ambiente comercial y político de Cuba, antes del grito de Yara, prohibían la defensa abierta de la abolición. El mismo héroe afirmaba, en su carta al doctor Hernández: «Don Pepe tenía influencia y mucho talento, que pudo ejercer en beneficio de todos como lo hizo en beneficio de algunos». Pero la influencia de Luz no era tanta, aunque en ciertos casos fué notable, y ya nos consta que siempre la empleó en todo cuanto bueno era posible defender mientras vivió. Su gran talento fué la causa de que, en medio abyectísimo, tuviese alguna influencia un hombre de su temple, porque laboró con mentalidad bastante para no hacer quijotadas en daño de Cuba. De otro modo, hubiera sido un expatriado inútil o alcanzado, desde muy joven, el cadalso. A pesar de su influencia, no logró que se implantara el Instituto Cubano proyectado por él, ni impedir que fuera un mito la Academia Cubana de Literatura, ni atenuar los excesos de la Censura, ni eludir amoldar sus programas de enseñanza a las normas oficiales que repudiaba, etc. Precisamente, para evitar que su corta influencia se debilitase, muchos compatriotas se esforzaban por impedir que se amortiguara el respeto con que se le miraba. José Luis Alfonso, en carta de Febrero 25 de 1839, censura amistosamente a Del Monte, por haber iniciado una polémica con **Don Pepe** mediante su artículo «Moral Religiosa», y le invita, desde París, a no seguirla, para no abrir «una brecha —son sus palabras— a su invulnerable reputación (la de Luz), por donde pudieran atacarle sus encarnizados enemigos, que son los tuyos, los míos y los de nuestra patria». En igual sentido escribió **El Lugareño** a Del Monte, agregando: «La vida de Pepe es de mucha importancia para sacrificarse por una disputa», según carta de Marzo 11 de 1839. Léase el «Centón Epistolario» de Del Monte y se tendrá gran parte de la verdad que he apuntado.

Ningún ser documentado y probo, puede hoy negar que era riesgoso abogar, en vida de Luz, por la abolición. La excusa a base de esta verdad, la indiqué sólo para que se conozca que no podía **Don Pepe** hacer más de lo que hizo a favor de la supresión de la esclavitud. En efecto, a pesar del enorme riesgo, protestó virilmente de la expulsión de Turnbull, ordenada casi por el Capitán General de la Isla. A pesar del mismo riesgo, negose a contribuir para un regalo a O'Donell, alegando, ante el agente de policía que el Gobierno empleó para la recolecta, que no estaba dispuesto a premiar al principal causante de los tristes sucesos del 44. Esto, sin duda, enaltece muy mucho a Luz, ante los espíritus elevados. Desde luego, hombres de tanta grandeza no los merece ningún pueblo.

Decía Luz y Caballero: «El genio, padre, y las ciencias, madre de los acontecimientos. Por eso, ni aún los hombres más extraordinarios despliegan ciertos talentos sino en determinadas circunstancias. De ahí también la necesidad de la oportunidad, y la imposibilidad de hacer revoluciones, si no existen hechos físicos o morales que el genio no puede crear». Nótese cuánta era su cordura. Para actuar con éxito, tenía presente este pensamiento suyo, que pocos justiprecian: «Debemos siempre intentar y emprender hasta donde nos permita la naturaleza. Estudiando y luchando conoceremos ese límite».

Hacer uso de unas palabras incidentales mías para presentarlas como excusa dada por el que suscribe a comportamiento que he probado que no tuvo Luz, indica pobreza de argumentación en contra de mi alegato.

La persona que, en su testamento, no lega esclavos y, en cambio, deja dinero expresamente dedicado a libertar el mayor número posible de los que formaron parte de la dotación del Ingenio que no es entonces de su propiedad, con el fin de no testar cantidad alguna que pudiera haberle correspondido por valor de esclavos, por ser contrario a sus principios el apropiarse del trabajo ajeno, decidme, ¿sancionó la esclavitud en aquel documento?

No hay superhombres. Hay sí muy diversos grados de hombres: superiores, medianos, inferiores. De estos últimos, en los cuales el carácter espiritual humano apenas existe, está muy nutrida la Humanidad. Por eso exclamaba **Don Pepe** en 1833: **«hombres, más bien que académicos, es la necesidad de la época»**. No hay tampoco hombres absolutamente virtuosos. En todo hay relatividad. Admitir otra cosa es copiar a necios de antes y de ahora. Relativamente, ha habido y hay hombres, en número escasísimo sin duda, como José de la Luz y Caballero, de virtudes como MIL, mientras los ha habido y los hay, y forman la mayoría, de virtudes como UNA MILESIMA. Allí está la superioridad espiritual, sin que le importe lo absoluto.

La carta que se dice de Maceo, a que me he referido antes, me extraña que se alegitima, sin que dude de la probidad de los dos escritores, el que ha motivado estas líneas y el historiador anteriormente citado, que parecen ligados a este asunto. No sé por qué, pero deseo vivamente que esos mismos señores escudriñen acerca de su autenticidad. No tengo prueba para dudar, pero mi espíritu, admirador sincero de la extraordinaria personalidad del estratega de Peralejo, se resiste a aceptar que espontáneamente expresase estas palabras desesperadamente inexplicables: «No hubo pureza en José de la Luz y Caballero». «Carecía de religiosidad».

Habana, Febrero de 1036.

En toda la isla existen 6 casos de Poliomielitis

La recogida de basuras en el Interior se hace con mayor dificultad que meses antes

LAS EPIDEMIAS.—En la República, existían, ayer, seis atacados de Poliomielitis Anterior Aguda, no habiendo podido la Secretaría de Sanidad proceder a la inmunización de los niños residentes en los pueblos donde residen aquéllos por falta de créditos para adquirir el suero de sangre de adulto normal mezclado.

En cuanto a la Fiebre Tifoidea había 207 casos y 11,389 de Paludismo.

LA RECOGIDA DE BASURAS.—Paulatinamente se van quedando las jefaturas locales de Sanidad de la República sin poder llenar sus funciones de recoger las basuras y limpiar debidamente las calles, pues a diario dan de baja por defunción, a mulos de tiros, los cuales no son repuestos por falta de créditos. De un tiempo a esta parte han fallecido 151 mulos, algunos de ellos, verdaderos de las campañas sanitarias de la República, y de el Gobierno Interventor en 1898.

Con tal motivo Sanidad confronta un nuevo problema, el no poder recoger las basuras, como es su obligación, para evitar **epidemias, plagas** de mosquitos, etc.

INVESTIGACION.—Fué designado, ayer, el doctor Valdés Ruiz, Jefe de Veterinaria Nacional, para que se traslade a la vaquería San Cirilo, de Báez y Guerra, situada en Aguacate, para que haga la prueba de la tuberculina en el ganado.

M.E.C.D. 2016

Luzca sus mejores galas vestuarias frente al lujo espiritual del arte.

Doña Rosita la soltera o el Lenguaje de las Flores, Yerma, Bodas de Sangre, La sirena varada, Otra vez el Diablo, Divinas palabras, Ni al amor ni al mar, De muy buena familia, Fuente escondida, La Corona, Fortunata y Jacinta, La prudencia en la mujer, Antro de las Damas que envió Adán a nuestra señora, El gran teatro del Mundo, Fuenteovejuna, Como tú me quieres, Un día de octubre, Medea, etc. son algunas de las obras que figuran en el repertorio de

MARGARITA XIRGU

la eminente actriz española que han colmado de elogios los más finos talentos de Europa y América y que a partir de hoy, desde el **TEATRO PRINCIPAL de la COMEDIA,** deleitará a la Habana culta y sensible a las emociones de la belleza espiritual con su arte exquisito, único, inadjetivable.

En EL ENCANTO --50 tiendas en una-- usted encontrará en todo momento ese modelo y ese detalle que constituyen las más finas manifestaciones de la elegancia y del buen gusto: desde el vestido hasta el perfume; desde el pañuelo hasta la corbata.

El Encanto

DE DIA EN DIA

OS hablaba ayer de la idea de una lectora que, como se verá, no puede ser más felice:

«Habana, 10 de febrero de 1936.

«Sr. Jorge Fernández de Castro.
Ciudad.

«Admirado Tartarín:

«El Dr. Guillermo Belt, alcalde hasta hace pocos días de la ciudad de la Habana, se despidió de sus altas funciones municipales con un gesto admirable que dejará memoria.

«Bien sabe usted, esforzado y justiciero Tartarín, de qué se trata. Su fervor generoso hacia España se encontrará halagado a estas horas con la grata realidad de que la vieja y evocadora plaza del Cristo, ostente en lo adelante el nombre inmortal de la nación gloriosa.

«Esperemos ahora de usted, y de muchas otras personas de brillante inteligencia también, los proyectos de embellecimiento de la citada plaza, que se convertirá, sin duda alguna, en breve plazo en una de las más hermosas de la ciudad. Y como será imprescindible un monumento central para ella, se me ocurre, Sr. Tartarín, sugerirle el nombre excelso de una figura histórica que carece de estatua; y con la cual la Habana, Cuba, toda la América (española o no) está en deuda de gratitud: la inmensa reina Isabel.

«La gran madre de América, la preclara Isabel de Castilla, que en la Alhambra granadina oraba de hinojos implorando del Señor, que enfrena los mares, no abandonara las naves de Colón, es inconcebiblemente olvidada por todas las naciones del continente que, gracias a su generosa protección, pudo ser descubierto.

«¿Qué mayor privilegio para Cuba que el de ser la primera, entre todas las repúblicas de América, que pudiera mostrar orgullosa ante el mundo los mármoles y bronces dedicados a la egregia reina, augusta madre de ellas? Los arquitectos y escultores cubanos serían derrochadores de ingenio en su afán de presentar proyectos de monumentos magníficentes.

«Señor Jorge Fernández de Castro: calorice esta idea; se lo ruego. Su voz inteligente y a todos simpática, que el poderoso aliento del DIARIO DE LA MARINA lleva alto y lejos, sería gratamente escuchada sin duda.

Extensa por demás esta carta, se acoge a su indulgencia su affma.,

Ormesinda».

* * *

¿Verdad que es bella y atinada la sugerencia de la anónima lectora de esta sección?...

Isabel de Castilla bien merece, en efecto, el homenaje de un monumento en que sea su imagen la figura principal. ¡Es la madre de América! De no haber sido por ella, Colón, a estas horas, probablemente no pasaría de ser recordado por la Historia más que como un notable proyectista, y América, descubierta a través de los años por otros navegantes, seguramente no llevaría el nombre que hoy lleva. Hay que reconocer, por tanto, que cuando menos es la madrina de este gran continente, a donde la civilización afluye atraída por su formidable vitalidad.

Un monumento, pues, levantado a la memoria de la insigne alentadora y patrocinadora del descubridor, sería un acto de justicia histórica que honraría a la Habana. Y para embellecer ese lugar destinado a llamarse Plaza de España, ninguno otro mejor. Simbolizaría la España del descubrimiento, con lo cual en nada se lastimaría la hipersensibilidad republicana de los propios que aconsejaron suprimir ciertos nombres históricos de nuestras calles, tan inofensivos como Reina, Infanta, Príncipe. Isabel tendría ese monumento más en atención a su calidad de mujer animosa que a sus timbres reales...

Muy bella, repetimos, la idea de «Ormesinda», cualquiera que sea «Ormesinda» (y a fe que debía abandonar el incógnito para ayudar a su realización). Pero yo, careciendo de la personalidad debida para patrocinarla con éxito, renuncio al honor de engarzar en el oro de la realidad esa idea brillante, labor que, a mi entender, debe tomar a su cargo un comité de presidentes de asociaciones culturales, tanto nacionales como extranjeras, que radiquen en la Habana. Todos estamos en el caso de hacerle este obsequio a la ciudad, que está pobre, y rendirle ese homenaje de pleitesía a la egregia madre o madrina de América, nombre con que se honra este Nuevo Mundo a cuyo descubrimiento y bautizo tanto ella contribuyo con su providencial decisión.

Ante todo, desde luego, es preciso que se acabe de fijar, definitivamente, el lugar (calle, plaza o parque) que lleve el nombre de España. El ex alcalde Belt sostiene que con él se convino en que fuera la Plaza de la Catedral, no la del Cristo. Opina que hasta el nuncio estaría de acuerdo con él, si fuera consultado. Creo, sin embargo, que accedería a conformarse con la vieja y también evocadora Plaza del Cristo. Y, en definitiva, puede que se conviniera en aceptar, como transacción entre las dos honrosas sugerencias, la que se le ocurrió a última hora al Dr. José Ignacio Rivero, y que también es magnífica, consistiendo en dejar a España en el Vedado, dándole el nombre de Paseo de España a la calle de Paseo.

Aquello, arquitectónicamente considerado, no evoca a la España heroica de la colonización. Pero ¿qué pedazo de tierra, bajo el cielo azul de América, no recuerda la gesta española del Nuevo Mundo...?

Tartarín de TARASCON.

IMPRESIONES SUBJETIVAS DE MEXICO

DOS PALABRAS

MUCHO y muy notable se ha escrito acerca de México, y atrevimiento es, y grande, el emborronar unas cuartillas sobre el mismo asunto. Profundos estudios se han hecho acerca de la antigua Tenochtitlán azteca. Hermosas obras literarias, tan poéticas como novelescas, han inspirado las múltiples leyendas y tradiciones que en boca del pueblo o en los archivos existen. Pintorescas descripciones se han sucedido sobre la ciudad, sus monumentos y sus alrededores, descripciones en las que el color y la exactitud son tales que fácilmente podría un pintor trasladarlas al lienzo.

A guisa de explicación sincera, manifestamos que estas páginas no igualan a tantas que sobre México se han escrito; pero son exacto reflejo de las impresiones subjetivas que la histórica ciudad nos ha causado al contemplar los espléndidos edificios, las múltiples y esbeltas torres, los pintorescos alrededores, las ciudades cercanas de Toluca, Pachuca, Cuernavaca, Tasco y Puebla, las pirámides de Teotihuacán y de Tenayuca, los volcanes de Orizaba, Popocatepetl e Iztaccihuatl, la cumbre de Maltrata, las numerosas leyendas y tradiciones populares, la importante historia y las variadas y poéticas siluetas de la Ciudad de los Palacios.

—I—

VERACRUZ

Veracruz va de prisa. Dentro de algunos años será una gran ciudad.

Nicolás Rivero. «Recuerdos de México». 1911.

Las olas del mar enfurecidas rompen sobre unos arrecifes. A la izquierda, en faro monumental. Más lejos, un caserío blanco, coronado por cuatro o cinco torres. El gran trasatlántico francés pasa entre dos rompeolas. A un lado un malecón; al otro, una fortaleza chata: San Juan de Ulúa, nos dicen. El «Mexique» se acerca a los muelles. Los almacenes tapan la ciudad. Sólo las torres de la parroquial de «Nuestra Señora de la Asunción» se alzan sobre su tejado. Más arriba, entre las nubes, el Orizaba cubierto de nieves eternas.

Abordan el buque los funcionarios de sanidad, los de inmigración, los aduaneros... Unos minutos, y pisamos tierra mexicana. Creemos estar en un puerto de Cuba. Los porteños hablan como los cubanos, comiéndose las eses. Idéntico acento.

El muelle es un barullo, un griterío, un trajín que aturde y marea. Entre la prisa y la ansiedad sólo yacen impasibles unos ingleses llegados de Europa en el «Mexique», con sus sombreros anchos, su rosa en el ojal y su «Ferry-s Guide to México» en la mano.

Los nombres de los hoteles y restaurantes resuenan en la cara de los viajeros como petardos. Las viajeras francesas, de último figurín, se miden con el garbo de las veracruzanas, morenas y cimbreantes.

Por fin, acomodados en un viejo «Ford» avanzamos por las rectas vías. La calle de la Independencia nos ofrece, alegre y próvida, sus cafés, sus bares y sus comercios. Llegamos a la plaza de Constitución, o el Zócalo, como la llaman todos.

Es una plaza típicamente colonial. Una de esas que hemos visto en las ciudades provinciales de Cuba. Nos sentamos en un café bajo unos soportales que enfrentan la Parroquia. Pasan, mientras comemos, indias con las trenzas sueltas. Y una guadalupita, con claveles en el pelo, sonríe desde un balcón.

A la tarde, paseamos por la ciudad en un tranvía eléctrico. Veracruz es hoy una ciudad progresiva. Sus calles son hermosas, y casi todas las casas, de dos pisos, con balcones de madera pintada. Ya no se ven los «zopilotes», auras sagradas de los aztecas, ni los incómodos «pichos», pájaros negros que no ha mucho daban la nota característica a la población, agentes los primeros de la limpieza urbana. El asfalto ha substituido el suelo de guijarros.

No obstante su modernización, la ciudad ofrece, en su conjunto, una interesante y pintoresca mezcla de lo antiguo y lo moderno. Nos recuerda a veces a Cienfuegos o Cárdenas y otras a Trinidad o Sancti Spíritus.

Frente al Zócalo se levanta la parroquia de Nuestra Señora de la Asunción, construída por los españoles a principios del siglo XVIII. Sólo pudimos ver el exterior, pues, como todas las demás iglesias del Estado de Veracruz, está cerrada por el Gobierno del Estado. La fachada es herreriana en estilo. La cúpula y las torres están cubiertas de azulejos blancos y azules. La humedad del puerto le ha dado a este templo una pátina especial que le hace parecer más antiguo que lo que en realidad es. Las torres son refugio de los pocos zopilotes que aún quedan en Veracruz.

El paseo de los Cocos, sombreado por los árboles que le dan nombre, la avenida de la Libertad y la Alameda son muy bellas. En el tranvía pasamos por el «mercado al fresco», uno de los puntos más típicos de la población, en donde se mezclan los veracruzanos de tez olivácea con las matronas indias de cutis bronceado y las blancas de abolengo hispano. Este mercado al aire libre está situado al lado del edificio del Mercado cubierto.

Después de recorrer la población en todas direcciones, después de comer el rico «huachinango», tomamos el tren a las siete. Y en la magia de entre dos luces, entre los naranjales, partimos de la ciudad que fundó Cortés antes de iniciar su célebre marcha a Zempoala, principio de la conquista de México.

CONDE DEL RIVERO.

El próximo: Orizaba.

BROMAS Y VERAS

Por JOAQUIN ARISTIGUETA

ISABEL Romaní de Ezquerro, poetisa de quien Salvador Rueda dijo: «Isabel Romaní tiene el temple de una gran poetisa y lo es», me ha escrito a propósito de estos «dimes y diretes» musicales que me han ocupado recientemente para ver cómo evitamos que el Arte muera a manos del favor oficial y que los artistas huyan de Cuba, como «Nena» Nenítez ha apuntado, sin saberlo, en sus observaciones del domingo, donde, por querer rectificarme que en Cuba había artistas (cita algunos instrumentistas y cantantes, no todos notados ni notables) nos hizo un repaso de los que hay en Cuba y están fuera de Cuba. Y si no venía muy a cuento la objeción de «Nena» Benítez, pues jamás he negado que hubiera artistas, sí es oportuno ahora hacer la observación que «Nena» apunta sin querer, de cómo los verdaderos artistas cubanos han de irse de Cuba, para vivir y, los que no, grandes instrumentistas aunque no citados por «Nena» Benítez, como Flora Mora, como Vega, y como todos los cantantes serios, etc., viven de milagro, aislados y sin favor.

Por cierto que «Nena» Benítez, tan bien inspirada para la defensa del artista, podía romper alguna lanza, no contra mí, que estoy solo en la línea de ataque a favor de personas que no conozco y sólo en nombre de mis devociones artísticas, sino contra los «follones y malandrines» que hacen del arte granjería y pontifican sin ordenaciones auténticas y sin más autoridad que la alcaldicia, que en materias de arte no es autoridad... salvo raras excepciones, si es que alguna vez las hubo. A «Nena» Benítez le bastaría, para defender con su crédito crítico el Arte y los artistas, con que publicara algo de lo que a mí me ha dicho en conversación privada: porque no es muy útil a los artistas ni al Arte hacer una salida aparatosa a la arena, velando por el nombre prestigioso de los artistas(cuando nadie lo ha discutido) pero callar cuando a los artistas se les quita el pan, y cuando el Arte queda a merced del favor oficial sin que de nada sirvan saber, autoridad, historia ni el gran mérito de haber paseado por el mundo, gloriosamente, el nombre de Cuba, como pasa con algunos artistas, tales como Dominicci y Evangelina Adams.

Acerca de este asunto (en el que «Nena» no ha intervenido más que con efusivos elogios y estímulos en privado, pero no en público...) me escribe Isabel Romaní de Ezquerro, quien, como es persona culta, sabe asumir la responsabilidad de sus afirmaciones que, desde luego, yo no comparto como tampoco creo como «Nena» que todos los por ella citados son genios, ni casi artistas, ni que todas las actuaciones gloriosas que por acá se nos cuentan han sido tales. Soy de la prensa, sé lo que pasa fuera de por acá y sé también cómo se «inflan» las personalidades, y si estoy en el secreto, no se me puede engañar como engañamos al público los que para él escribimos.

Dice así Isabel Romaní de Ezquerro:

La Habana Febrero 10 de 1936.

Sr. Joaquín Aristigueta.

DIARIO DE LA MARINA.

Muy señor mío:

«A propósito de su oportunísima sentencia a punto de provocar una controversia con la cronista musical de ese diario, me voy a permitir decirle a usted que está en lo cierto en cuanto a que en Cuba no hay artistas, pianistas, sobre todo; porque hasta ahora no hay Escuelas».

«Pepito Echániz, Jorge Bolet y otros de los citados por la señorita Benítez, no se pueden llamar pianistas cubanos aunque lo sean por nacimiento, porque se han hecho en Escuelas extranjeras. Cuba pues, señor Aristigueta, no tiene Escuelas de Piano».

Ahora bien, como parece que a usted le interesa verdaderamente el Arte, le invito a iniciarse en el esoterismo de una Escuela que sí es cubana, aunque el maestro por su nacimiento no lo sea. Trabaja retirado de espaldas al mundo frívolo; con el desdén, el abandono social y la sabiduría de un viejo filósofo de la Antigua Grecia».

«Si usted quiere, en bien del Arte descender de esa empinada atalaya periodística que ocupa en «La Marina», hasta la covacha de este filósofo de la Música, hágalo, que nada perderá en ello, pudiendo en cambio hacer un bien al mundo del piano y a Cuba».

«El cursilismo y la mediocridad lleva a veces por extraviados y falsos caminos a temperamentos, mentalidades que pudieran legar a ser universales con menos soberbia y más sensatez».

«Y ahora perdóneme porque le envío ese librillo».

De usted con la más distinguida consideración,

Isabel Romaní de Ezquerro.

Cuba 5.

No soy de la opinión de Isabel Romaní; en Cuba hay instrumentistas (Echániz y Bolet y Flora Mora lo son en el piano) y hay músicos porque Mauri es músico; y es músico Pastor (que dice la gente que se ha puesto intratable; claro; porque ve cómo le maltratan su arte) y es músico Roldán y lo es Moisés Simón. En cambio no lo son tantos como pasan por tales. Y en Cuba hay maestros propiamente dichos. No los hay ni los habrá nunca, si se eligen por títulos, tal y como estableció esa pintoresca Comisión Reorganizadora de la Escuela Municipal de Música. Pero si se llama a los artistas sin preguntarles más que por su obra, hallaremos que hay artistas, que hay temperamentos, que hay capacidades y, por tanto, materiales para crear en Cuba escuelas y difundir los conocimientos artísticos para bien de la cultura general.

Pero da la coincidencia de que los artistas buenos y verdaderos suelen no ser amigos del Alcalde, y que los otros, los mediocres, los aficionados, los principiantes o los fracasados, a falta de otras alas para volar, saben hacerse amigos del que puede.

Y así resulta más práctico un buen remolque del poderoso que el esfuerzo del que fía el llegar a su propio impulso.

Y, con ese ejemplo, la juventud ya no estudia: ¿para qué? Si vale más un título, que da el maestro amigo, que el saber; y si es mucho mejor ser amigo de una autoridad que ser experto en algo.

Triste ejemplo para las juventudes, pero no tan triste como el porvenir que a todos nos espera con tales procedimientos.

La tragedia de Ukrania

UKRANIA no ha cesado de ser, desde 1933, lo que hemos dado en llamar un punto neurálgico. Los Soviets temían y temen aún la codicia alemana o polonesa por este inmenso territorio, granero de Rusia, poblado por una nación muy diversa de 35 millones de seres humanos. El miedo de ver a Ukrania escurrírsele entre las manos, llevó a Moscú al acercamiento de Ginebra y, más tarde, a formar parte de la Sociedad de las Naciones. Para mantener la integridad del territorio soviético, Stalin y Litvinoff pidieron para Ukrania la garantía del artículo X del pacto.

Pero la Sociedad de las Naciones y el pacto militar con Francia—aún no efectivo, es cierto—no bastan para tranquilizar al Kremlin. Este ha procedido, en 1935, a deportar a una gran parte de la población autóctona hacia una banda del territorio de cien kilómetros de ancho, que bordea la frontera polonesa y rumana. Moscú ocupa militarmente Ukrania. El «Morning Post» señalaba el 19 de diciembre de 1935 que el número de divisiones estacionadas en la Ukrania soviética era de 10 a 28, de las cuales diez se encontraban situadas en la frontera rusa. ¿No constituyen semejantes concentraciones una amenaza para la paz? Es una pregunta que puede uno formularse. Además, en Ukrania tienen lugar las grandes maniobras soviéticas. Las de 1935 se efectuaron en la frontera de Polonia.

La causa principal de las ansiedades soviéticas, no es, sin embargo, de índole externa. Debe ser buscada en la misma Ukrania, en el descontento, en la hostilidad de la nación ukraniana. La opresión soviética es tan insoportable que, en 1933, los mismos jefes comunistas ukranianos abrían por fin los ojos sobre la suerte que corría su pueblo. Stalin los abatió sin piedad. Skryjnik pagó con su vida un patriotismo tardío, y el hambre sirvió los designios de Moscú diezmando a sus enemigos ukranianos.

Sin embargo, la oposición en las regiones fértiles en trigo no ha decaído un instante, hecho que inquieta grandemente a los jefes bolshevikes. Todos sus esfuerzos para romper esa resistencia han sido inútiles: cambia de forma, se adapta a las circunstancias, se acomoda al G. P. U., al terror, y sobrevive a la miseria.

La misma prensa soviética constata esa resistencia. El «Izvestia», que, circulando en el extranjero, evitan generalmente mencionar los asuntos de Ukrania y revelar el profundo sentimiento nacional en ese país, atribuyen a los partidarios del difunto general Petlura los actos de sabotage agrícola en los kolkhoses de Ostropol y de Hola-Prystan (región de Odessa). La resistencia se manifiesta igualmente en la industria. Se lucha contra los métodos Stakhanoff de trabajo por pieza. Casi todas las estaciones de tractores registran pérdidas, y se mantienen gracias a las subvenciones. Los stakhanovistas son maltratados. El «Izvestia» (8 de diciembre de 1935), revela que los obreros de choque de los campos de remolacha, habiendo sido condecorados por Stalin en persona con la orden de Lenin, fueron dispersados y vejados. Los principales culpables, Aksentchuk y Stepaniuk, han sido fusilados, y otros condenados a prisión. Análogos acontecimientos se han producido en Berditcheff, Wynnytsa, Proskuroff y otros lugares. (Wisty, 14 de diciembre de 1935).

Si los Soviets refutan estos hechos, ¿por qué no permiten, a ejemplo de los otros miembros de la Sociedad de las Naciones, que los periodistas internacionales circulen libremente en el territorio soviético y, sobre todo, en Ukrania? La prohibición actual prueba hasta qué punto teme Moscú que la verdad se vislumbre.

Moscú gobierna a Ukrania por medio del partido Comunista. El ministerio de la República federada sigue existiendo, pero carece de poder real. Este es ejercido por Postycheff, ruso de Siberia, secretario del partido Comunista de Ukrania, como Stalin lo es de la U. R. S. S., y como él, pero bajo sus órdenes, es dictador absoluto. Su método, todo violencia en un principio, se dulcifica en ocasiones, pero las amnistías no tienen mejor éxito que la severidad. La economía agrícola e industrial de Ukrania continúa siendo deficiente. La miseria es endémica. (Según las estadísticas soviéticas, recientemente publicadas, Ukrania ha perdido un millón trescientos mil habitantes desde 1933. Esta cifra, ciertamente inferior a la realidad, indica las víctimas del hambre). Ese país se ha convertido en una carga para la U. R. S. S.

Con el fin de debilitar a esa nación que ama la libertad, Moscú ha tenido que decretar una serie de leyes bárbaras y crueles. Los kolkhoses, famosas haciendas colectivas, sido inventadas para doblegar la resistencia, para plegarla al comunismo. Pero en Moscú no pueden ni quieren dictar leyes separadas para Ukrania, pues eso equivaldría a fomentar el separatismo. Las leyes necesarias para mantener la dominación soviética en Ukrania son, por lo tanto, aplicadas en toda la U. R. S. S., y las cadenas forjadas para la primera, pesan también para la misma Rusia.

La inquietud soviética constituye una amenaza para la paz europea. El Kremlin acusó un día, en el curso de un proceso político, al estado mayor francés de conspirar para la separación de Ukrania. Las sospechas moscovitas se dirigen hoy hacia Berlín, Varsovia o Tokio. Pero el mal está en la U. R. S. S. Reside en la situación intolerable creada en la nación ukraniana.

Sin embargo, la U. R. S. S., encomienda a la Sociedad de las Naciones el mantenimiento de esa situación, a pesar de constituir un peligro para la paz. ¿Es posible fundar la paz y la seguridad de Europa sobre la opresión y el exterminio gradual de treinta y cinco millones de individuos? Establecerla sobre semejante atrocidad, equivaldría a colocarla sobre dinamita.

Aquellos mismos que desean apoyarse sobre la U. R. S. S., tienen interés en que ese país conserve su fuerza. Ukrania lo debilita y acabará por causar una tragedia si no se acude en su auxilio. ¿Pueden los diplomáticos, a quienes está confiado el porvenir de nuestro continente y la misión de mantener la paz atrincherarse en susceptibilidades jurídicas y descuidar un problema tan vital?

P. F. V.

(De **Le Temps**, de París).

FECHAS Y ANIVERSARIOS

—El día 14 de febrero de 1831 fué fusilado en Guilapa, el general mexicano Vicente Guerrero, que había sido presidente de la República.

—Este día y mes del año 1571, falleció en Florencia (Italia), Benvenuto Cellini, uno de los más grandes artistas de todos los tiempos.

RECTIFICARAN LA TRIBUTACION DE COMERCIANTES.—Por el Jefe de Gobernación Municipal, doctor Alonso Linares ha sido practicada una amplia rectificación de los mayoristas y minoristas que se encuentran establecidos en el Mercado Unico, considerando que dicho procedimiento dará lugar a aumento considerable en la recaudación del Municipio.

COMISION DEL COLEGIO DE ARQUIECTOS DE LA HABANA.—Concurrió ayer al Ayuntamiento en horas de la tarde una comisión de miembros del Colegio de Arquitectos de la Habana, presidida por el Sr. Manuel Febles Valdés, a fin de entrevistarse con el Comandante Sosa Quesada, con el propósito de sugerirle algunas mejoras que deberán introducirse en esta capital y en relación con el funcionamiento del Departamento de Fomento del Municipio.

Vea las nuevas colecciones de vestidos de primavera, estampados y en finos colores enteros, que estamos exhibiendo en los departamentos del Segundo Piso en las habituales líneas de precios de

El Encanto

Sensacional oferta de

Cortes Retazos

HOY Y MANANA

Planta baja

El Encanto

M.E.C.D. 2016

9a SECCION 2

TELEFONOS
Quejas M-7911
A. Clasificados . . M-7915

DIARIO DE LA MARINA

TELEFONOS
Dirección A-3277
Jefe de Redacción M-1287
Sección de Sports M-7912

9a SECCION 2

AÑO CIV — EL PERIODICO MAS ANTIGUO DE CUBA — LA HABANA, VIERNES, 14 DE FEBRERO DE 1936 — ACOGIDO A LA FRANQUICIA POSTAL

LA ACTUALIDAD

Contra viento y marea

Por LEON ICHASO

No hay temporales económicos, por muy recios que sean ni hostilidades y enconos por mucha saña que acumulen, contra los cuales no puedan el ansia entrañable de supervivir y de subsistir, basada en la razón y la justicia y la voluntad inquebrantable de seguir adelante, asida a una gloriosa tradición semisecular y a una noble e indomable dignidad.

Así les ha ocurrido a las grandes asociaciones españolas de Cuba que no solamente se han rehecho ya de los gravísimos quebrantos sufridos por crisis fatales de penuria, sino que han tomado de nuevo su antigua marcha ascendente y progresiva. Entre estas asociaciones de prestigioso arraigo se encuentra la de Dependientes del Comercio de la Habana que de su anterior período «de estabilidad, de orientación y de esperanza», como lo anota su memoria correspondiente al año 1935, ha pasado al de sus positivas y venturosas realidades.

Pasó esta Asociación por una angustiosa etapa de mortales zozobras y de hondos apremios económicos y de durísimos embates sociales. Apenas podía entonces con la carga de los más perentorios compromisos. Hubo momentos en que aquella rocosa mole, que los años endurecían y fortalecían, parecía derrumbarse. Concentró entonces el haz vigoroso de todas sus energías en torno de un hombre providencial, Don Avelino González, y las enormes grietas se fueron cubriendo, el peso económico se fué mitigando y los embates sociales quedaron, al fin, sojuzgados bajo el tesón de quienes no estaban dispuestos a perder de ningún modo lo que era suyo, muy suyo, lo que años y años de fervientes anhelos realizados, de compacta y fraterna cohesión, de devoción a altísimos ideales hispano-cubanos habían metido dentro, muy dentro de su alma. Y hoy la Asociación bienhechora, «recuperándose, reintegrándose a su status tradicional, volviendo otra vez a sí misma —son palabras de la citada Memoria— cobra su fisonomía inconfundible y se abre con nueva independencia a un porvenir cuya conservación e intangibilidad debe ser para cuantos la formen un empeño de honor que por recordarlo, influya en el pensamiento y en la conducta de todos».

Los hechos hablan con irrebatible elocuencia. Gravámenes fatales pesaban sobre la Asociación de Dependientes del Comercio y obstruían de tal modo su libertad e independencia de acción que embarazaban su antes pujante vitalidad y entorpecían sus movimientos. Esa pesadumbre ha quedado definitivamente aliviada. La deuda social ha quedado disminuida con relación a la de 1933 en $421.715.07. Se ha entregado para la liquidación de esta deuda la cantidad de $208,084.55. Y para demostrar su creciente potencialidad vital la Asociación ha facilitado al Departamento de Ahorros, $53,150.00. Han ingresado en la caja social, $554,865.10. La recaudación de Delegaciones ha ascendido a $100,520.00, que implican $10,187.50 más que en el año anterior.

El movimiento social es otro de los hechos que prueban cuán palpablemente ha entrado la Asociación en una etapa de prosperidad y holgura. Se cerró el año 1935 con 24,902 socios, cifra que arroja un aumento de 2.692 socios sobre los del año anterior.

Las quintas de salud contra las cuales se desataron tan sañudamente en otro tiempo las rachas de iras hispanófobas, constituyen los fines primordiales y las bases de estas asociaciones. Por eso se concentran en ellas en atención predilecta sus más celosos empeños. En la de la Asociación de Dependientes se advierte y se palpa muy principalmente esa marcha progresiva que bulle en todos sus sectores. Se establece entre sus especialidades la clínica de partos y la de ortopedia. Se reorganiza y se completa su cuerpo médico. Se prueba su pericia en la curación de casos excepcionalmente difíciles; se demuestra la confianza de los asociados en su creciente concurrencia a los consultorios.

Pero no sólo cuidan afanosamente estas asociaciones de la salud del cuerpo. Con no menos ahinco laboran en el cultivo del espíritu. Llegan a 1,526 los alumnos cubanos y españoles que instruye y educa la Asociación de Dependientes del Comercio. Repletas sus aulas hasta el desbordamiento, fué necesario abrir otras tres que se llenaron inmediatamente.

En el deporte masculino y femenino, en el acrecentamiento de la biblioteca, en la extensión y la intensificación de la propaganda, en todos los diversos departamentos se siente marcadamente el paso firme y seguro con que esta Asociación torna a su antiguo esplendor.

Es que se agita en ella el alma nueva que le infunde el actual Presidente Don Avelino González, tan eficazmente secundado por el Secretario General, Don César G. Toledo, que sustituye provisionalmente a nuestro querido amigo y antiguo compañero, Don Carlos Martí, y por todos los miembros de su Directiva.

UN MUCHACHO SE SUICIDA, EL CINE LO HABIA SUGESTIONADO

SANTANDER, febrero 12. (SE.).—En el barrio obrero, Félix Ribas Isabelo, de 14 años, fué reprendido por su padre a causa de su excesiva afición a las películas.

Aprovechando un momento en que se quedó solo en su casa, se ahorcó en el cuarto de baño.

El muchacho había demostrado estar sugestionado por el cine, hablando en muchas ocasiones de sus propósitos de suicidarse.

El Marquesado de Bárboles concedido al Sr. Granzow, Segundo Duque de Parcent

MADRID, febrero 13. (SE.)—Ha sido concedida autorización para usar el título de marqués de Bárboles, con grandeza de España, a don Casimiro Granzow y de la Cerda Jaegón y Cortés, segundo duque de Parcent, undécimo conde de Contamina, casado con doña María de la Gracia de Chaguaceda y Peñarredonda.

El marquesado de Bárboles fué creado por Felipe IV en 1649 y otorgado a don Juan Jiménez de Embún y Cerda, noble de Aragón y señor del lugar de Bárboles. Pasó a su hija, que llevó el título a la casa de los Fernández de Heredia, condes de Contamina.

En dicha familia permaneció hasta fines del siglo XVIII, en que lo heredó don José Antonio de la Cerda y Marín de Resende, cuarto conde de Parcent, grande de España. Su sucesor, el VII conde, cedió el título a su hija doña María Luisa de la Cerda y Gand-Vilain, y a ésta sucedió su hija doña Ana de Bertodano y de la Cerda, quien rehabilitó el título, reconociéndosele la grandeza por don Alfonso XII.

El anterior marqués lo fué don Pedro Colón y Bertodano, perteneciente a la casa de los Almirantes de Aragón, duques de Veragua.

LAS DERECHAS, SI GANAN, IMPEDIRAN QUE ESPAÑA SE SUMERJA EN SANGRE

EL PROBLEMA RELIGIOSO, EJE DE LA CONTROVERSIA POLITICA

Un diputado ezquerrista sugiere que se asesine al obispo de Barcelona por pedir el triunfo de las derechas

El Cardenal Primado Monseñor Gomá, publicó una pastoral recomendando la unión de los católicos en defensa de la Iglesia, lo que la izquierda contesta con más amenazas

MADRID, febrero 13. (AP.)—El problema religioso puede decirse que constituye el eje de la controversia política que se ha desarrollado con motivo de la campaña electoral y prácticamente se advierte que la batalla que se librará en las urnas será entre los católicos y los enemigos de la religión.

Durante los dos pasados años los elementos de la derecha han realizado esfuerzos para revisar la Constitución, devolviendo al clero y a los católicos algunos de los privilegios que se les quitaron a la caída de la Monarquía.

Los artículos de la Constitución que en opinión de los derechistas tienen que suprimirse son aquellos que dispusieron la expulsión de los Jesuítas y la confiscación de las propiedades de la Iglesia.

Las últimas Cortes estuvieron tan atareadas con los problemas presupuestarios en los últimos tiempos que la cuestión de la reforma constitucional quedó a un lado, sorprendiéndolas en ese estado el decreto de disolución.

Las derechas, que confían en que saldrán de las próximas elecciones bastante robustecidas para llevar a cabo una revisión constitucional mucho más amplia de lo que se proponían hasta ahora, están satisfechas de que la cuestión religiosa haya quedado pendiente hasta que se constituyan las nuevas Cortes. viendo tal eventualidad,

La izquierda, sin embargo, previendo tal eventualidad, comenzó lanzando avisos a la opinión pública en los que se le decía que una victoria derechista significaría la «anulación de la Constitución republicana» y recomienda a los electores que voten por las izquierdas para «mantener intacto el sagrado documento».

Por su parte, las derechas contestan a sus rivales afirmando que las izquierdas tratan de convertir a España en «un país sin Dios, como Rusia y México» y de esa manera la campaña electoral fué concentrándose al rededor del pleito religioso hasta convertirse en una pugna entre «los católicos y los masones».

El discurso del diputado ezquerrista Fronjosat, en Barcelona, sugiriendo que se «asesinara al Obispo de Barcelona por haberse atrevido a pedir a los católicos que hagan preces por el triunfo de las derechas» precipitó un grave desorden y hubiera sido arrastrado por el pueblo de no haber intervenido la Policía para proteger al ezquerrista.

Se han registrado numerosos choques entre los elementos de la derecha y de la izquierda y todos han tenido como motivo principal la cuestión religiosa, que cada día adquiere mayor importancia en los discursos de los oradores.

En lo más enconado de la batalla el Cardenal Primado de España, Monseñor Gomá y Tomás, publicó una carta pastoral recomendando a los católicos de toda España que «se unan contra las fuerzas que tratan de destruir la influencia de la Iglesia».

Esta intervención del primado español fué la señal para nuevos desahogos de la prensa izquierdista. «La Libertad» calificó la carta pastoral de «desafío a la democracia que no podía dejarse pasar» y agregaba que «la propia naturaleza de la Iglesia, como la de la milicia, le impide mezclarse en la política nacional».

Si la coalición de las derechas ganase una mayoría de los escaños en el nuevo Parlamento, y las indicaciones pre electorales convienen en que logrará una confortable mayoría, es probable que la revisión constitucional restaurando a la Iglesia sus perdidos privilegios será una de las primeras cosas que se discuta.

Un muerto y 2 heridos de gravedad en un ataque hecho a la fuerza pública

CADIZ, febrero 13. (SE.)—Comunican de Jerez de la Frontera que en un establecimiento de bebidas, propiedad de Manuel Pérez Martín, se ha registrado un trágico suceso.

El jefe de la Guardia municipal, Manuel Aranda Aguilar, esperaba en dicho establecimiento para cambiar impresiones sobre un robo registrado en esta población, al guardia civil José García Vera. En el momento de entrar éste en el local unos desconocidos hicieron una descarga, al parecer con pistolas ametralladoras.

Los proyectiles alcanzaron al parroquiano Juan Román Martín, obrero tonelero, que quedó muerto en el acto.

El guardia civil José García Vera recibió cinco balazos. Uno le atraviesa el pecho y otro la mano derecha. Su estado es gravísimo .

El jefe de la Guardia municipal, Aranda, tiene también atravesado el brazo derecho. Pronóstico grave.

Los pistoleros, pna vez cometida la agresión, huyeron.

Dice "La Libertad" que el triunfo de las derechas será la señal para el inicio de la revolución en España

Ante las amenazas de revolución hechas por los elementos de la izquierda abiertamente y en todos los tonos, adopta el Gobierno toda clase de precauciones a fin de evitarlo

MADRID, febrero 13. (AP.)—Las amenazas de la izquierda de desatar la guerra civil en España en caso de ser derrotadas en los comicios, han alentado a las derechas a entrar en posesión del mando inmediatamente en caso de obtener la decisiva victoria que esperan. Generalmente, los vencedores en los comicios aguardan hasta la constitución de las Cortes para componer el Gabinete pero esta vez, según anuncia el señor José María Gil Robles, si las derechas triunfan, no aguardarán más tiempo. Las elecciones se celebrarán, en primera vuelta, el 16 de este mes. la segunda el 1ro. de marzo y las Cortes se inaugurarán el 10 de marzo, de conformidad con los proyectos actuales.

Gil Robles considera que el intervalo entre la segunda vuelta y la convocatoria del Parlamento produciría disturbios gravísimos de no hacerse cargo del Poder las derechas que con toda seguridad, según dice, habrán de ganarse los laureles de la victoria.

Los comunistas, sindicalistas, anarquistas y otros grupos y facciones de la izquierda, anuncian en voz alta, que no se cruzarán de brazos ante el hecho de una victoria de las derechas, sino que se lanzarán abiertamente a la revolución, porque, según expresan en candentes editoriales, «los antirrepublicanos» se han amalgamado para ir contra los partidos revolucionarios. «La Libertad», aprovechándose de la libertad de prensa que, con motivo de las elecciones se ha concedido, publica a grandes titulares, que «el triunfo de las derechas en España será la señal para iniciar la revolución en toda la península».

Gil Robles, sacando partido de estas manifestaciones de las izquierdas, manifiesta que esta misma campaña electoral indica que «debe concedérsele amplio margen de poder anular el intento de los revolucionarios de hacer de España el paraíso de la anarquía». Agrega que como ministro de la Guerra, cargo que tenía antes de salir del Poder en el pasado mes de diciembre, «garantizará a España una era de paz y tranquilidad». Dijo además:

«La izquierda sabe que lo que no puede ganar por la ley, puede tomarlo por la fuerza. Por ello, no nos queda más alternativa que entrar en el Gobierno el día después de las elecciones para impedir que España se sumerja, de nuevo, en un río de sangre. No podemos, como ciudadanos y patriotas, tolerar que la anarquía lo envuelva todo, mientras nosotros permanezcamos inactivos.»

SE TOMAN PRECAUCIONES EN TODA ESPAÑA CON OCASION DE LOS PROXIMOS COMICIOS

MADRID, febrero 13. (AP.).—A solo cuarenta y ocho horas de las elecciones, el Gobierno ha ordenado que doblen las precauciones en todo el territorio español, a fin de impedir actos de violencia.

Aunque no se esperan desórdenes en masa, se ha ordenado el acuartelamiento de las tropas y las fuerzas de reserva de la policía están preparadas para entrar en servicio a las doce de la noche del sábado.

Continúan circulando rumores acerca de que los extremistas de la izquierda se proponen declarar la huelga general en Madrid y en varias capitales de provincia, entre ellas las de Zaragoza, Barcelona y Sevilla. El Gobierno, mientras tanto, se inclina a desacreditar los rumores, diciendo que está preparado para hacerse cargo inmediatamente de los servicios de transporte y de las comunicaciones, así como de los servicios públicos en general, sustituyendo a los obreros por personal técnico del ejército en el caso de que se llegara a la huelga.

Durante la última etapa de la campaña electoral se han registrado algunos desórdenes en España. La Guardia de Asalto se vió obligada a cargar contra los participantes en una refriega en Santander. Socialistas y radicales se tirotearon hiriendo a una niña.

El jefe de la CEDA, señor Gil Robles, pronunció un discurso en Zaragoza dirigido a enormes muchedumbres que llenaban totalmente siete teatros de la ciudad. Gil Robles hizo uso de la palabra en los siete teatros y sus palabras eran llevadas por teléfono y amplificadas a los seis teatros restantes.

Atacó duramente Gil Robles al Presidente de la República Niceto Alcalá Zamora, por haberse negado a entregar el Gobierno a las derechas con manifiesto desprecio a los deseos del pueblo que había dado a la CEDA la minoría más importante del Congreso, y, por tanto, la única que tenía derecho a gobernar.

Desmintió rotundamente las acusaciones lanzadas por los elementos de la izquierda que acusan a la derecha de haber entrado en coaliciones con el Gobierno, a fin de no forzar la aplicación del artículo 81 de la Constitución.

Son pocas las apuestas que se han cruzado, hasta ahora, acerca del resultado, de las elecciones, pero los que desean jugarse dinero lo hacen dando mucho logro a favor de la victoria de las derechas.

El jefe del Gobierno, señor Portela Valladares, manifestó hoy, a los representantes de la prensa que espera que el partido del Centro obtenga ochenta escaños

Las tradicionales fiestas falleras de Valencia han efectuado ya la elección de la "Fallera Mayor 1936" y la de su Corte de Honor

En una brillante fiesta, celebrada en Valencia, se ha verificado la elección de «Fallera Mayor» para las próximas fiestas de San José. Entre numerosas aspirantes fué designada la bellísima señorita Filo Montoro Sonease, de diez y nueve años, que aparece en la foto, a la izquierda.—En la parte superior del grabado aparece la nueva «Fallera Mayor» de Valencia, con su corte de honor, que la acompañará en los numerosos festejos que ha de presidir durante las tradicionales «fallas» de San José.

«LA ESPAÑA DE HOY»

SE ANUNCIA UN GRAN TRIUNFO ELECTORAL DE LAS DERECHAS

Por MANUEL AZNAR

Aunque en materia de elecciones son muy peligrosas las profecías, me aventuro a anunciar un triunfo de bastante consideración para las candidaturas de las derechas coaligadas. ¿Qué faz, qué significación traerán esas derechas? No es posible saberlo todavía. Todo dependerá de la amplitud y de la intención con que se entiendan el señor Gil Robles y los monárquicos. En esta crónica no he de referirme al sentido del posible triunfo, sino a su extensión.

La CEDA va a movilizar masas más fuertes, mucho más fuertes que el año 1933. Por su parte, los monárquicos ven aumentados los votos en distintas provincias. Y, como entre 1933 y 1936 tenemos que anotar, entre otros sucesos, el de la Revolución de Octubre, es probable, es casi seguro que una gran parte de la masa neutra o de los elementos del centro, se inclinarán esta vez hacia las candidaturas derechistas.

El caso de Madrid es típico. En Madrid triunfaron el año 1933 las izquierdas; mejor dicho, triunfaron los socialistas. Don Manuel Azaña obtuvo 40.000 votos, aproximadamente, y no obtuvo el acta por la capital. Don Felipe Sánchez Román reunió alrededor de 20.000 sufragios. La candidatura gubernamental en que figuraban Don Alejandro Lerroux y Don Miguel Maura quedó igualmente rezagada, respecto de las victoriosas; votaron aquella lista unos 80.000 electores madrileños. El triunfo de los socialistas estuvo representado por 160.000 papeletas. Las derechas quedaron en unas 140.000, logrando los puestos reservados a las minorías.

Ahora, me imagino que irán a la lucha solamente dos frentes; el de las derechas unidas y el de las izquierdas, igualmente unidas. Teóricamente, las izquierdas deben superar a las derechas en unos 15.000 votos. Pero, ¿qué sucederá con los setenta ú ochenta mil electores que el año 1933 votaron la candidatura gubernamental? ¿Hacia cuál de los dos bandos se inclinará ese bloque de votación centrista?

Nada me sorprendería que una gran parte fuera a engrosar la candidatura de las derechas, a no ser que esta, por su parte, se distinga por un extremismo exagerado. Si sucede así, la lucha entre las dos candidaturas, entre los dos frentes, sería de tal dureza, que no hay quien pueda vaticinar los resultados. Señalo el caso de Madrid como típico, porque hasta ahora, era punto menos que axiomático que las izquierdas obtendrían en la capital de la República un triunfo relativamente cómodo. Pues bien: el axioma ha desaparecido por el foro. Y ello se debe a que, como antes digo, la Ceda ha visto aumentadas sus fuerzas en toda España, por la incorporación de elementos que nunca fueron derechistas, pero que hoy reaccionan de ese modo estimuladas por el miedo que el socialismo les inspira.

La preponderancia de las derechas, con vistas a la contienda electoral, responde a ese fenómeno: España —lo diremos con palabras vulgares—ha cogido miedo, mucho miedo. No es solamente el recuerdo del bienio sobre cuya significación se ha exagerado mucho: es, ante todo la memoria de la revolución de Octubre; a medida que pasa el tiempo, se vé lo que de la revolución pudo salir, y los secretos esfuerzos que fué necesario hacer, por parte del Estado, para vencerla.

—Y, ¡claro está!, las masas llamadas de orden, los que se designan a sí mismos como «españoles que tienen algo que perder», tiemblan ante la posibilidad de que aquello pueda repetirse.

La revolución de Octubre está haciendo constantemente acto de presencia en el campo electoral: de un lado, las derechas se agrupan en torno a lemas antimarxistas y consiguen que sus filas crezcan en proporciones muy fuertes; de otro, el proletariado, no sólo no reniega de aquel movimiento, sino que se adhiere a él, lo ratifica en sus propagandas, y dice, por boca de Largo Caballero:—«Nuestro primer recuerdo es para las víctimas de la represión de Octubre; nuestro deber consiste en vengarlas.»

Gil Robles, con certero instinto, se da cuenta de lo que significa en estos momentos la palabra «antirrevolucionario». Los carteles de propaganda que empiezan ya a cubrir las fachadas de las casas de Madrid, aluden constantemente al tremendo suceso revolucionario cuyo escenario fueron los pueblos, las ciudades y los montes de Asturias. «Contra la revolución, contra la masonería y contra el separatismo»: he ahí una de las consignas terminantes del jefe de «Acción Popular» a sus huestes.

Ya son varias las provincias en que los populistas y las restantes fuerzas de la derecha anuncian su intención de ir al copo; entre esas provincias figuran, hasta el momento actual, Navarra, Salamanca, Cuenca y Zamora. Todavía aprecerán más. Ello da clara idea de la seguridad que los partidos derechistas tienen en sí mismos, de la solidez de sus organizaciones y de la adhesión con que les acoge en sus propagandas el cuerpo electoral.

Falta ahora saber hasta donde llegará el triunfo de las derechas. Gil Robles quisiera traer, por sí mismo, o sea, en candidatos de la CEDA la mayoría absoluta de diputados. Esa mayoría absoluta está representada por 236 actas. Alta es la cifra y difícil de lograr. Generalmente se cree que ello no está al alcance del populismo: pero en los campamentos de este, dan muestras de estar preparando la batalla con ese fin, y manifiestan confianza en alcanzarlo

En tal caso, quedarían doscientos treinta y cuatro puestos para las oposiciones y para los demás partidos de derecha. Hay que descontar unas setenta actas catalanas y vascas, que en su mayor parte se repartirán entre los partidos de tipo regionalista o nacionalista; de suerte que se reduce a 164 el número de escaños disponibles para todos los demás partidos españoles. Si las cosas sucedieran de este modo, el triunfo de «Acción Popular» sería de tal modo aplastante que durante mucho tiempo no habría que pensar en otro Poder ni en otro Gobierno que el representado por Gil Robles y por quienes le siguen.

Esa es la perspectiva electoral de España, contemplada hoy, día 15 de Enero de 1936, o sea, a un mes de las elecciones. Es posible que las cosas cambien de aquí al día de la emisión del voto. Yo iré trasladando a los lectores del DIARIO DE LA MARINA los cambios y mutaciones que se produzcan, en caso de que, efectivamente, se modifique la situación política española.

Madrid, 15 de Enero de 1936.

Numerosos proyectiles para cañón y poderosos explosivos, encontrados por la Guardia Civil en Monte Naranco

Los proyectiles de cañón, la trilita y la tetralita se han hecho explotar en el Monte, originando una explosión que causó extraordinaria alarma en Oviedo hasta saber la causa

OVIEDO, febrero 12. (SE.)—El Gobernador explicó a los periodistas el motivo de tres explosiones que se habían oído desde Oviedo y que procedían del Monte Naranco.

Dijo que las fuerzas de Asalto, sabedoras de que por allí se guardaban municiones y acaso, material explosivo desde la revolución, acentuaron estos días la búsqueda, que dió por resultado el que fuera hallado debajo de un hórreo, lo siguiente: 23 proyectiles de cañón, tres de ellos con espoleta; 4 botes de trilita, 2 botes con vainas de fusil, un bote con postas, 20 abrazaderas de proyectil de cañón, 13 proyectiles de cañón pequeño, 2 botes de diez kilos cada uno con postas, 16 espoletas de proyectiles de cañón, 16 piezas cilíndricas de cañón, 1 bote con vainas, 2 peines de ametralladoras, 3 bombas de mano, 1 cesta que contenía dos paquetes de los cuales uno contenía 25 cartuchos de dinamita y el otro 21 y una lata de tretralita más una bomba de mortero.

Los proyectiles de cañón, la trilita y la tetralita se hicieron estallar en el Monte Naranco y ese fué el motivo de haberse oído en Oviedo, las explosiones que causaron alguna curiosidad más que alarma.

El dueño del citado hórreo, que se llama Manuel García Pérez y al que se conoce por el apodo de «El zapatero», al darse cuenta de que las fuerzas de Asalto registraban las inmediaciones de su casa y que era muy posible que dieran con el escondrijo de las municiones y materias explosivas, se dió a la fuga, pero se le sigue la pista muy de cerca y se cree que caerá en manos de las autoridades de un momento a otro.

ACCIDENTE DE AUTOMOVIL. UN MUERTO Y DOCE HERIDOS

MADRID, febrero 12. (SE.).—En la calle de Atocha, un automóvil, de la Dirección de Seguridad, dedicado habitualmente a la escolta del Ministro de Estado, que conducía el agente conductor José Arias Queipo, al llegar a la altura de la calle de San Eugenio, se cruzó en la calle una niña de corta edad, que intentaba cruzar la vía.

El conductor, para evitar el atropello, hizo un rápido viraje y fué a estrellarse contra la fachada de un establecimiento, arrollando a varias personas y un puesto de verduras.

Resultaron heridos Pedro Soler Ripoll, de cuarenta y dos años, sacado, vendedor de corbatas. Falleció en la Casa de Socorros, a consecuencia de las tremendas heridas sufridas. Antonia Martínez de la Torre, de treinta y un años de edad, soltera; Carmen Gómez Ferreras, de cincuenta y cinco años; Domingo Blanco de Mingo, de cincuenta años; Felipe Alcalde Valbuena, de dieciseis años; Julia Díaz Luis, de cincuenta y cuatro años; Concepción Rioja Molinero, de treinta y tres años, casada; Antonia de la Torre Pardiñas, de sesenta y cinco años, soltera; Victoria Torres Benito, de trece años; Virginia Rosa Rodríguez, de dieciete años, natural de Avila, que estaba pasando el día en Madrid, y Juan Ruiz García, de cuarenta y siete años, casado.

Todos ellos de pronóstico reserdo. Algunos de ellos, por temor a complicaciones, han pasado al Hospital provincial y otros a sus domicilios. Los anteriores heridos fueron asistidos en la Casa de Socorros del distrito del Hospital.

En el Hos pital provincial han sido asistidos, además, Julia Beas, mujer de unos cuarenta años. Su estado es gravísimo y no ha podido prestar declaración. Luis Araque Díaz, de doce años; su estado es de pronóstico reservado.

EN DAR RIFFIEN UN LEGIONARIO MATA A OTRO

CEUTA, febrero 12. (SE.).—En el campamento de Legionarios de Dar Riffien, se ha desarrollado un sangriento episodio. El soldado Celso Guzmán Méndez disparó tres tiros de pistola contra el soldado Juan Gómez Catalán, ambos pertenecientes a la cuarta bandera, produciéndole la muerte intantánea.

El agresor se disparó un tiro en la sien, falleciendo antes de que llegara la asistencia médica.

El agresor es natural de Puerto Vega (Asutrias); tenía treinta y ocho años, ingorándose las causas de la agresión, sabiéndose sólo que habían sostendio algunas reyertas, después de haberles unido una estrecha amistad.

Don Juan March se querelló contra el candidato Sr. Payá

El Gobernador de Madrid, señor Morata, ha retirado la dimisión de su cargo

MADRID, febrero 13. (WP.)—La Prensa de esta noche anuncia que el millonario mallorquín señor March se ha querellado por injurias y calumnia contra el señor Payá por el manifiesto que éste ha dirigido a sus electores de Murcia.

EL GOBERNADOR MORATA HA RETIRADO LA DIMISION

MADRID, febrero 13. (WP.)—Esta tarde llegó a la presidente del Consejo el primer ministro Portela Valladares, acompañado por el Gobernador de Madrid, señor Morata, preguntándole los periodistas si ello significaba haber retirado la dimisión.

Contestó el señor Portela Valladares que, en efecto, el señor Morata había retirado la dimisión, porque es símbolo de paz.

Portela Valladares, contestando a otro periodista que le dió cuenta del rumor que circulaba por Madrid referente a que Rico Avello, ministro de Hacienda, había presentado la dimisión, dijo que el rumor carecía de fundamento.

BLANCA DE LOS RIOS ASPIRA A UN SILLON DE LA ACADEMIA

MADRID, febrero 13. (AP.)—La escritora Blanca de los Ríos ha presentado su candidatura a un sillón de la Academia Española, a pesar de que el insigne orador José María Pemán es el candidato oficial.

Si la Academia se decidiera por la señora Blanca de los Ríos, sería la primera vez que la docta corporación admitiese en su seno a una mujer.

No existen probabilidades de que obtenga el sillón ahora, como no las ha tenido en las distintas ocasiones en que, como ahora, ha solicitado que se le concediera.

CHINCHES

El Polvo Tinata no deja una viva. No mancha. No es venenoso. Y se garantizan los resultados. Pídalo en boticas y en

LA CASA DEL PERRO

Neptuno 38. Telf. M-9453

Madariaga no habla nada referente a la política española

El delegado español en la Liga llegó a Nueva York a fin de dar conferencias

NUEVA YORK, febrero 13. (AP.)—En el «Berengaria» llegó anoche Salvador de Madariaga, que preside dos comisiones de la Sociedad de las Naciones, para pronunciar una serie de conferencias, pero no quiso hacer declaraciones de ningún género sobre los más urgentes problemas del mundo.

Cree que mediante la acción actual, la Sociedad de las Naciones ganará en prestigio, pero que «no puede infringir los límites y demarcaciones de la opinión pública mundial, que no espera seguramente la creación de una autoridad internacional que haga cesar las guerras sino una maquinaria internacional que las prevenga, en primer término».

Publicará próximamente en los Estados Unidos su libro «Jerarquía o Anarquía». Hablará en Boston el lunes por la noche.

MARCH LUCHARA COMO DIPUTADO DE CENTRO

MADRID, febrero 12. (SE.).—Noticias de Palma de Mallorca dan cuenta de haberse casi ultimado un pacto electoral con elementos de derechas, desde tradicionalistas hasta radicales, para ir al copo en las próximas elecciones.

Se adjudican dos puestos a la Ceda, uno a los radicales, otro a los regionalistas y otro a los reformistas, reservándose dos actas al señor March, que figurará en candidatura con el carácter de centro.

La prohibición de efectuar vuelos en territorio español

En Almonacid ocurrieron desórdenes con heridos a causa de la lucha comicial

MADRID, febrero 13. (AP.)—El Director General de Aeronáutica, con motivo de las próximas elecciones, ha prohibido que se hagan vuelos sobre el territorio español. Se quiere evitar que mediante la divulgación de propaganda electoral desde los aviones, se altere la paz durante los comicios.

NUEVO GOBERNADOR

MADRID, febrero 13. (AP.)—El presidente del Consejo, señor Portela Valladares, hizo saber esta tarde que el señor José María Castillo, ha sido designado gobernador de Cuenca, en sustitución del señor Andreu.

DISTURBIOS EN ALMONACID

GRANADA, febrero 13. (AP.)—En desórdenes pre-electorales acontecidos en Almonacid, resultó herido de bala gravemente, en el estómago, Francisco Fernández Sevilla. Otro individuo fué herido en un tiroteo en el Centro Socialista.

EN EL CONSEJO EN PALACIO SE TRATO DE LAS ELECCIONES

MADRID, febrero 13. (WP.)—Hoy se celebró Consejo de Ministros en el Palacio Nacional, bajo la presidencia de Alcalá Zamora.

Con anterioridad se efectuó el acostumbrado consejillo.

En el consejo se trató de la situación latente porque atraviesa España en estos momentos, así como también de los detalles de la contienda electoral próxim

Siguen las reyertas entre los elementos derechistas e izquierdistas españoles

MADRID, febrero 13. (AP.)—En distintos lugares han continuado las trifulcas entre derechistas e izquierdistas. En Sevilla, los rojos atacaron un centro electoral de la «Acción Popular», destrozando el mobiliario y material de propaganda revolucionaria. Agredieron también a un jefe derechista, hiriéndolo, pero se libró indemne. La policía municipal sevillana ha sido reemplazada por fuerzas de carabineros y guardias civiles.

Hoy la policía de Madrid encontró el cadáver de un obrero socialista que recientemente desertó de las filas de ese partido, ingresando en el anarco sindicalismo. Créese que fuera asesinado por venganza.

UNGUENTO MONESIA

INFALIBLE PARA CURAR LLAGAS, ULCERAS, PANADIZOS, SIETE CUEROS, UÑEROS, GOLONDRINOS, TIÑA, LOBANILLOS &

DESDE ESPAÑA

¡QUE VIENE EL COCO!

Por M. VALERO DE CABAL

¡YA estamos otra vez!

Ya vivimos otra vez la época temible de las emociones pre-electorales. Ya suenan los tiros, se enlodan las lenguas y las plumas, caen los muertos...

—No vuelve a usarse de más razón que el insulto, de más persuasión que la pistola. En el mitin, en el periódico, en el cartel propagador de ideas se grita, se escribe y se estampa un solo concepto: revolución...

—No tanto, señores, no tanto. Sería necio desconocer que una parte de españoles se convierte por estos días en algo semejante a una legión de «fierabrases»: ¡Qué lenguas, que hígados, qué puños! Halitosis, atrabilis, elefantiasis... Algo más que **un capricho** de Goya.

Pero entiéndase bien: una parte de españoles; esa que sigue a tres o cuatro lanzadores de hombres más incautos que perversos, más crédulos que desconfiados; esa que, teniendo aún ante sus ojos y en sus propias vestiduras las tragedias y los crespones de una revolución de ayer aún, sigue creyendo en la perfidia de esos prometedores de un exiguo bien, (que nunca llega) a cambio de un superabundante mal que todos palpamos día a día.

Esa parte de españoles, que no lo son en realidad, pues que confiesan su internacionalismo, su marxismo y su sectarismo, sí que aúlla y esparce hedores y amenazas Nada es respetable para su poderofobia. ¿Qué les puede importar a ellos de España, como patria única venerada y gloriosa? Lo que ellos quieren, al pedir el gobierno, es sola y exclusivamente el dinero de los españoles que lo tienen; los miles y miles del verdadero rico, los contados cientos de ese mismo obrero que sabe ordenar su vida en el ahorro y al que llaman pequeño burgués.

¿Un ideal de equilibradas justicias y ponderados gozos entre las clases que integran su nación? Mentira, patraña, astucia... ¿Es que no lo han visto bien claro esos treinta mil obreros a que dicen que asciende la totalidad de presos políticos?

En todos los actos, en todos los escritos, en todas las idas y venidas que organizan, lanzan y se traen las izquierdas revolucionarias esos treinta mil presos constituyen su nota de efectismo; una nota aguda que debiera lacerarles los oídos del alma si los tienen.

Cuentan que en Oviedo, donde aún persisten las mutilaciones y las ruinas del funesto Octubre, andan las pobres madres y viudas de los que cayeron en los días caóticos, «dando el mitin» por plazas y mercados y anatematizando de anticristianas a las mujeres que no voten a las «dizquierdas que nos van a libertar a esos pobritinos inocentes que no ficieron nada».

Pobrecillas, así medran y comercian con su angustia los falaces redentores de la clase obrera; así profanan —como acaban de hacerlo en la condenable mogiganga de los pseudo huérfanitos de mineros— la majestad de dolor y la santidad de la infancia.

Dios ciega a los que quiere perder, es infalible; ciegos parece que estamos desde hace largo tiempo: ciegos seguimos... Mas no, que ya se abren muchos ojos en busca de una luz tras las tinieblas. Estos mismos corifeos de la revolución y el desastre; estos mismos profesores y nutridores de asesinos, no ofrecen ya solamente la amnistía de los treinta mil presos políticos, más o menos complicados en rebeliones parciales o generales; la misericordia infinita de estas generosísimas almas va hasta los límites extremos: se pedirá asimismo la amnistía para toda clase de presos, cuyos delitos se relacionen más o menos con la política; no quedarán en las cárceles de España más que sus directores y empleados; los únicos felices, los únicos que podrán considerarse seguros y comer y dormir sin miedo.

Ya, ya pueden las mujeres y los hombres de España votar a esas «dizquierdas» redentoras. En cuanto ellas triunfen será cosa de emigrar en masa al grito, no por infantil menos terrible, de:

—¡Qué viene el coco!

Suspendieron las pruebas de los barcos mexicanos

Los estudiantes portugueses que estudien en España no pagarán derechos de título

EL FERROL, febrero 13. (SE.)—Las pruebas de velocidad que vienen practicando los cañoneros construidos para la armada de México en arsenales españoles, antes de ser recibidos por el gobierno de aquel país, han tenido que suspenderse a causa de la tremenda marejada que azota toda esta costa.

El cañonero «Guanajuato» sólo tiene que realizar un crucero más antes de ser aceptado satisfactoriamente por la comisión naval mejicana que asiste a las pruebas. Pero el «Querétaro» tiene que realizar aún todas las pruebas estipuladas en el contrato de construcción. Las dos naves de guerra serán conducidas a México por las tripulaciones de aquella marina que se encuentran ya aquí.

PARA LOS ESTUDIANTES PORTUGUESES

Ha sido publicado un decreto en virtud del cual se dispone que todos los estudiantes naturales de Portugal que cursan en alguna de las Universidades españolas estudios de Facultad, obtendrán, cuando lo soliciten, exención de pago de los derechos fijados o que se fijen para la expedición de los títulos de licenciado y doctor. Estos títulos especiales no darán derecho a sus poseedores para ejercer en España ni en sus dominios las profesiones respectivas.

EL DIRECTOR DE SEGURIDAD SE QUERELLA CONTRA EL DIPUTADO SOCIALISTA DOÑA MATILDE DE LA TORRE ..

MADRID, febrero 13. (SE.)—La diputado socialista por Oviedo doña Matilde de la Torre, formuló hace tiempo por escrito ante el director de Seguridad una denuncia en la que se afirmaba que por las fuerzas de Asalto había sido apaleado, falleciendo después en el hospital de Oviedo, un miembro del Partido Socialista, cuyo nombre se facilitaba en la denuncia.

En vista de ello, el director de Seguridad se ha querellado ante los tribunales contra doña Matilde de la Torre.

M.E.C.D. 2016

EXCELENTE PROGRAMA HIPICO, APERITIVO, EL DE HOY, EN ORIENTAL PARK

LA PERICIA DE LOS JOCKEYS SERA FACTOR EN LAS JUSTAS DE ESTA TARDE

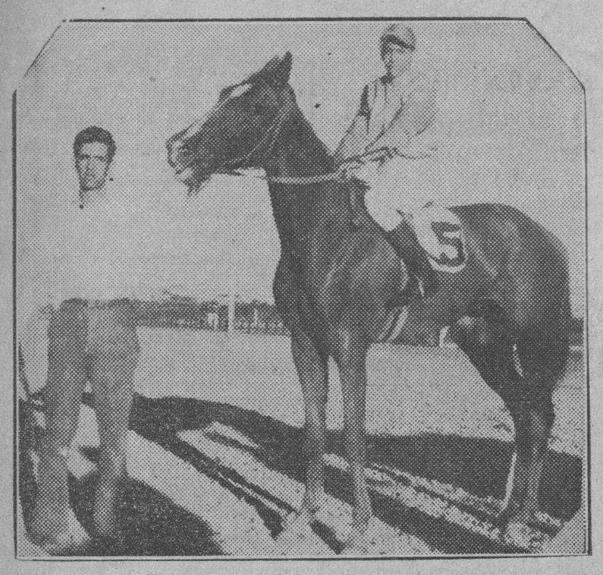

Yankaway, uno de los pocos favoritos que logró ganar.

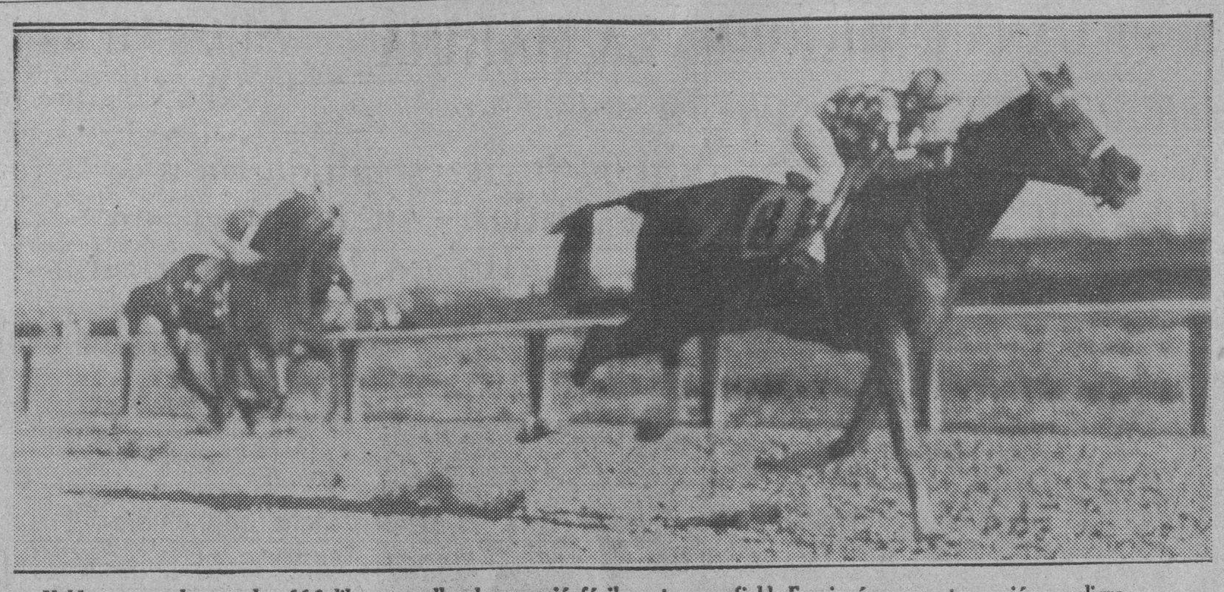

Valdosta, no obstante las 116 libras que llevaba, venció fácil mente a su fiald. En ningún momento se vió en peligro.

Phyllis Mackay, parece que se está riendo de los que no creyeron en ella.

SPORTS DIARIO DE LA MARINA SPORTS

PAGINA CATORCE LA HABANA, VIERNES, 14 DE FEBRERO DE 1936 AÑO CIV

En mi anterior se durmió el jockey. No tengo la culpa de esto, pero hoy ya me encargaré de andar más de prisa y derrotaré al fuerte grupo contendiente. Lo único que temo es que Outbreak venga punteando muy fuerte.

BROWN SUPINET.

Con la caída de Good Sense, todos los parlays que se hicieron a base del "cinch", se cayeron por tierra

Senoj se anotó un nuevo triunfo siendo el eléctrico de la justa y pagó más de 24 pesos por cada dos; Sea Lassie, que tenía mucho chance, también produjo alto dividendo. Resultados

La caida de Good Sense fué un golpe al corazón asestado a los que juegan por forma. Los parlays llevaban a Good Sense que parecía lo mejor del día, pero realmente después del cambio de pista Sea Lassie, una buena hija de Ladkin que ha probado aquí sus grandes condiciones de fanguera, iba a ser contraria de consideración.

Quizás al hijo de White Satin no le gustó el track tanto como si hubiera estado mas pesado, es decir que el agua depositada en la pista pudo no haberle agradado y cuando vino a impulsarse ya estaba prácticamente terminada la carrera. No tuvo tiempo siquiera de obtener el placé.

Camp Boss salió combatiendo en la punta mientras Sea Lassie quedaba ligeramente rezagada, pero la potranca de Durand pronto fué ganando terreno por dentro hasta someter a Camp Boss alejándose. Mientras eso ocurría Good Sense marchaba en el rebote del grupo.

Waltz King adelantó en la curva pero no tuvo suficiente velocidad para amenazar siquiera a Sea Lassie y aunque la potranca de Rumaga terminó en segundo lugar no fué rival de consideración para la ganadora.

Sea Lassie produjo un excelente dividendo de 12 pesos 60 centavos por cada ticket de dos pesos en la mutua.

TRES FAVORITOS

La tarde comenzó con el triunfo de tres favoritos: Bubblico, Miss Aevos y Nahallac, pese al cuento sobre Line Drive que no pasó de eso.

La última fué para Miss Wynona, una gran fanguera. Exception hizo una gran demostración persiguiendo desde mediados de la recta lejana a la puntera de Mrs. Davies, pero aunque se acercó bastante al final no pudo la hija de Angon con la ganadora.

El mejor pago de la tarde lo produjo Senoj, el caballo noruego, que fué libremente cotizado por Martell al precio de ocho a uno, el mas alto que había en la pizarra. El hijo de For Fair retó a Buy Stright y luego, frente a la Casa Club comenzó a desarrollar enorme velocidad, anexándose la victoria por medio largo en la misma varilla. Bobby Buxton parecía el ganador hasta que se produjo el rush de Senoj, que siempre produce buenos dividendos a quienes le siguen.

En esa forma los jugadores de eléctricos lograron dividir casi honores con los amantes de los favoritos, en una tarde que las selecciones parecían estar en el idioma de Confucio y de los perdedores habituales que hablan en chino.

NUNCA SE SUSPENDEN POR LLUVIA NI TEMPESTAD LAS JUSTAS DEL «TURF»

Las carreras de caballos no se suspenden por lluvia. Es el único espectáculo al aire libre que se efectúa hasta bajo un temporal; y constituye algo muy interesante la forma en que, sobre el lodo corren los pur sang, «disfrazándose» y disfrazando también a los jockeys.

Los jinetes necesitan ser muy valientes y expertos cuando se corre bajo la lluvia.

SELECCIONES HIPICAS DEL "DIARIO"

Por MR. JIMMY

PRIMERA CARRERA: Una milla y un dieciséis. Para 4 años y más
INFI SHOT: Le favorece el peso, va a la distancia y corre la pista.
MAGNITUDE: Pernia le saca mucho partido. Es peligrosa con él.
ACTUARIUS: Tiene la mayor velocidad del grupo, pero puede agotarse.
También corren: Mint Paragon, Wild Money y Patuxtant.

SEGUNDA CARRERA: 6 furlongs Para 4 años y más.
FAUQUIERS PRIDE: Tiene velocidad y corre bien la pista.
CHI-KU: Cuando le pongan un jinete encima, ganará.
JAZ KING: Es la pista que mejor corre este tío.
También corren: Dim Dawn, Princess Leda, Wellshire y Al Livingston.

TERCERA CARRERA: 5 furlongs. Para 4 años y más.
REGUSTED: Debe ganarle a este grupo si arranca bien
SUNNY SADIE: Ha estado corriendo mal; hoy va en su pista.
GRACEFUL LAD: Si se acuerda un día de su padre, roba.
También corren: Sir Héctor, Husk O'Hare, Sanddalon, R. Jane, C. Pay.

CUARTA CARRERA: 5 furlongs. Para 4 años y más.
JOUST: Tiene velocidad enorme en fango. Son sus mejores.
DONNA TUTTI: Le perseguirá todo el camino.
BLACK DREAMS: Puede hasta ganar si hay cansancio.
BLACK CHAFF: Es lo mejor que queda en el bunch.
También corren: Exception, Donny Johnny, Lady Plymouth, Cherapp.

QUINTA CARRERA: 6 furlongs. Para 3 años y más.
BLUE SPRUCE: La monta de Pernia y sus condiciones lo harán ganar.
SWININNE: Corre bien la pista y puede mantenerse.
WORKLESS: Puede despertar en esta clase de pista que le agrada.
HERO OLGA: Hoy o nunca, como diría la joven Sara Trusta.
También corren: Ten Some, Rose Hazen, I. Novotny.

SEXTA CARRERA: 5 y medio furlongs. Para 4 años y más.
BROWN SUPINET: Sólo la inexperiencia del jinete puede hacerle perder.
OUTBREAK: Enorme velocidad y muy fanguera.
LITTLE V.: Sus mejores son en esta pista y es bueno.
SWANKY MISS: De aquí para arriba.., tal vez mucho más...
También corren: Polydee, Changeable, McCracken.

SEPTIMA CARRERA: 5 y medio furlongs. Para 4 años y más.
EDWARD D.: Deben tenerlo listo para ésta.
MOST WISE: Haciendo su mejor resultaría un verdadero ataja.
CORSINAX: Sus mejores son en fango. No es malo.
BLONDINO: Aquí, que no le duelen las patas.
También corren: Cedarbrook, Earle Maxwell, Lawfull Miss.
La peor apuesta: INFI SHOT. El mejor parlay: I. SHOT y BROWN SUPI.

NOTA.—La elección de jockey es un factor importantísimo con la pista que imperará hoy. La audacia, el valor y la maestría, deben imponerse siempre que haya una disputa importante o que sea preciso tomar una posición arriesgándose algo el jinete.

Entre dos ejemplares que luzcan con chance semejante, el jockey debe decidir la selección.

Sobre un track pesado se celebrará la tarde hípica de hoy en el gran hipódromo de "Oriental Park"

Faquiers Pride luce bastante bien en la segunda carrera, igual que Regusted; el 1ro. necesitaría un buen jockey; la 2da. salir a tiempo impulsada de la gatera. Otras carreras de fangueros

Fango, mucho fango, en la pista de Oriental Park. Una laguna era la pista cuando se inició la fiesta de ayer, pero poco a poco fué secándose algo y al final no estaba mas que ligeramente «sloppy».

Si continúa el buen tiempo como parece presagiarlo la tarde serena y llena de sol, el track estará hoy sumamente pesado y hay que salir a buscar caballos amantes de ese tipo de pista. Las inscripciones de ayer son para hoy de ejemplares de esa clase, pero la dificultad estriba en seleccionar cual de los fangueros ha de ser el ganador.

Esa dificultad surge ya en la justa inicial de la tarde. Por que Infi Shot y Mint Paragon son por igual buenos corredores de track blando, sólo que es preferible descansar en las posibilidades de Infi Shot por que lleva a bordo mejor jockey que la hija de Mint Briar. Magnitudes ganó en una pista mas seca hace dos días, pero es difícil que la encuentre hoy tan a gusto. A la hija de Infinite agrada mas el track cuando está secando que el mas hondo de fango.

LA SEGUNDA ES MAS FACIL

La segunda parece algo mas fácil por que Fauquier- Pride solo necesita un buen jinete que lo conduzca y aunque lleva a bordo al pequeño Nodarse este chiquito está mejorando bastante y como sabe partir bien puede colocar a la hija de Catalán en buena posición desde el comienzo de la justa y mantenerla delante hasta el fin.

En la tercera encontramos nuevas dificultades. Regusted es el mejor fanguero acaso, pero el hijo de Cherokee no suele impulsarse temprano, y eso puede restarle algún chance. Sin embargo, luce bajado de grupo y solamente Sunny Sadie presentándose muy mejorada podrá marcar el pasa y retener la presidencia mientras Regusted hace su avance. Apesar de que la yegua de Macías es partidora y Regusted, lento arrancador este debe tener tiempo en esa pista de alcanzar a la puntera.

Eso son los dos ejemplares más destacados de la justa.

OTRA TIPICA

Otra justa típica de fangueros es la cuarta. Exception, Donna Tutti, Black Dreams y Cherapp podrán hacer su papel y entre ellos debe decidirse el triunfo. La primera viene de correr milla ayer, pero su velocidad no debe mermar mucho de un día a otro, especialmente en una pista muy del agrado de la hija de Angon. Esta, sin embargo, no tiene nada ganado, por que Donna Tutti negocia bien esa pista, es veloz y si la parten bien será el rival más destacado de Exception.

I. Novotny sale de nuevo a tratar de ganar una carrera. El miércoles se dijo que no podía perder y sin embargo se paró apesar de haber marcado ventaja suficiente para triunfar. Hoy va en pista mas de su agrado, en track en que ha ganado varias competencias. Swinlane y Cynara son fangueros también, pero si la potranca de Chichi Moore se siente bien en la pista va a resultar difícil de derrotar.

En la sexta preferimos a Brown Supinet: Creemos que es lo mejor del día, y que es tan superior al grupo que no debe perder.

Y en la última Maple Princess luce igualmente grande y no debe perder.

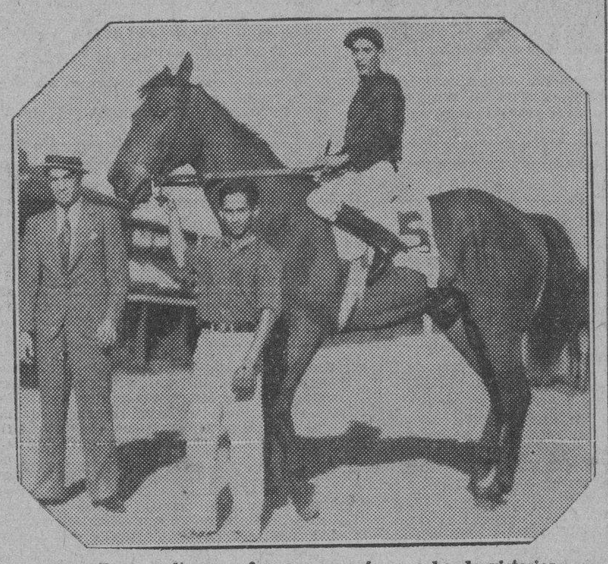

Camp Boss, vuelto a su forma, comenzó su racha de victorias.

PROGRAMA PARA HOY

PRIMERA CARRERA: 1 Y 1-16 M. (Para 4 años y más)

RECLAMABLE.	PREMIO: $150
Infi Shota	x105
Magnitude	108
Minr Paragon	x114
Wild Money	110
Actuarius	x111
Patuxant	110

SEGUNDA CARRERA: 6 Furlongs (Para 4 años y más)

RECLAMABLE.	PREMIO: $150
Chi Ku	x100
Dim Dawn	105
Princess Leda	x102
John Mill	x105
Jaz King	110
Fauqufers Pride	x102
Wellshire	x100
Al Livingston	110

TERCERA CARRERA: 5 Furlongs (Para 4 años y más)

RECLAMABLE.	PREMIO: $150
Sir Hector	x107
Husk O-Hare	x107
Regusted	116
Sunny Sadie	107
Graceful Lad	110
Sandfalon	107
Rickety Jane	105
Can Pay	110

CUARTA CARRERA: 5 Furlongs. (Para 4 años y más)

RECLAMABLE.	PREMIO: $150
Exception	111
Donny Johnny	112
Donna Tutti	x106
Black Chaff	112
Joust	105
Blak Dreams	x107
Lady Plymouth	105
Cherapp	105

QUINTA CARRERA: 6 Furlongs. (Para 3 años y más)

RECLAMABLE.	PREMIO: $150
Then Seme	111
Rose Hazen	110
Cynara	106
Blue Spruce	115
I Novotny	106
Hero Olga	106
Swinlane	115
Workless	111

SEXTA CARRERA: 5½ Furlongs (Para 4 años y más)

RECLAMABLE.	PREMIO: $150
Polydee	110
Brown Supinet	x105
Swanky Miss	110
Outbreak	110
Changeable	x105
Little V	115
Mc Cracken	115

SEPTIMA CARRERA: 5½ Furlongs. (Para 4 años y más)

RECLAMABLE.	PREMIO: $150
Cedarbrook	110
Maple Princess	110
Earle Maxwell	115
Most Wise	115
Corsinax	115
Blondino	x110
Lawful Miss	x105
Edward D	x110

Primera carrera, hora de partida: 3.15 p.m.

Fíjense cómo me han bajado el grupo de contendientes. En esta compañía será difícil que no gane, pues no veo quien pueda vencerme. Van a ponerme buen precio y me colaré.

GRACEFUL LAD.

¿De dónde sacaron ponerme a tan bajo precio? No soy ninguna estrella y en el grupo había candidatos de sobra para derrotarme. Martell quiso despistar y por eso me puso ocho a cinco.

HIGH. SICKS.

SELECCIONES DE «AVANCE»

1—Actuarius, Infi-Shot, Magnitude.

2—Jaz King, Chi Ku, Fauquiers Pride.

3—Regusted, Rickety Jane, Graceful Lad.

4—Joust, Donna Tutti, Dany Johnny.

5—Blue Spruce, Swinlane, Workless.

6—BROWN SUPINET. Outbreak, Little V.

7—Most Wise, Edward D., Blondino.

Lo mejor: BROWN SUPINET.

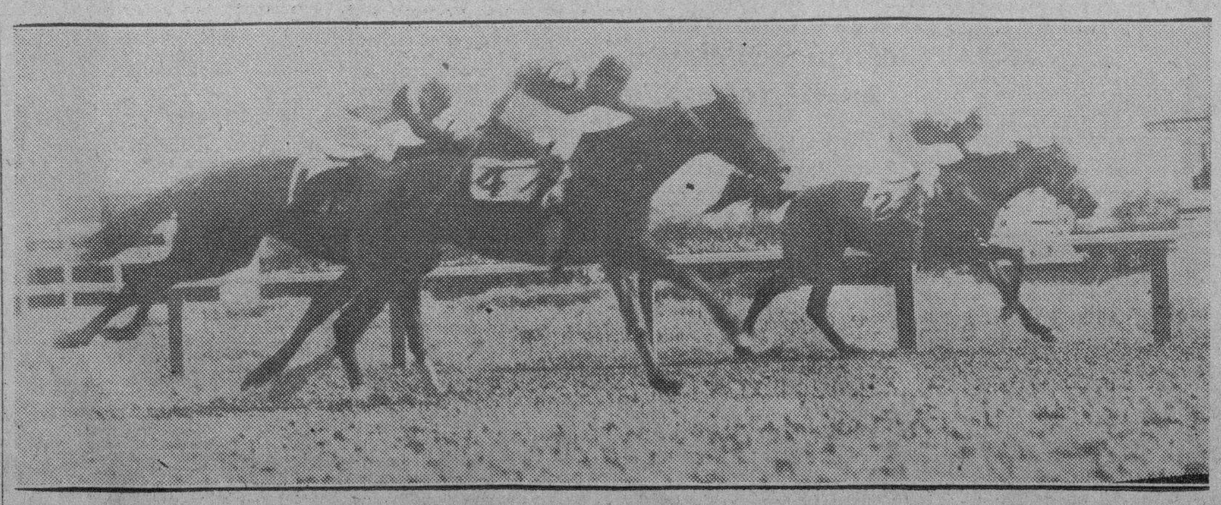

Bien ceñida al rail, Fullfil se metió por el grupo y logró vencer a la entrada de la recta. Véasele llegando a la meta.

RESULTADO DE LAS CARRERAS CELEBRADAS AYER

38 Day FEBRERO 13, 1936 Tiempo NUBLADO Track SLOPPY

ARRANCADAS DESDE "STALL GATE" (GATERA)

279 ORIENTAL PARK, CUBA — PRIMERA CARRERA — 5 Furlongs — 4YO&Up — Premio $250 Reclamable

Ind	Horses	W	PP	St	¼	½	¾	Str	Fin	Jockey	O	C
191	Bubblico	110b	5	1	1²	1nk	1½	1²		J de la Fe	1	1-2
214⁴	Bobby F	115	6	2	2³	2⁴	2½	2nk		A Fernandz	3	2
231⁴	Princess Leda	110b	4	4	3hd	3⁸	3¹⁰	3¹⁰		A J Frnandz	6	6
(1053)	Royal Express*	106	1	3	4¹⁰	4²⁰	4²⁰	4³⁵		A Barnett	6	6
242	Miss Fresh	108	2	5	5	5	5	5		E Pimienta	11	11
(1237)	Aquarius	115b	3	Lanzo el Jockey						J Gonzalez	2	3

P 3:20 Off 3:23 Time 24 3-5 50 2-5 1:04 1-5

Valor $175—R Roque Sosa b m 5 Bubbling Over—Carico Arrancada BUENA menos para Aquarius Gano BAJO LATIGO Segundo IGUAL Bubblico, corriendo a gusto el track, partio rapidamente, se sacudio a Bobby F., torcio hacia dentro cuando lo castigaron y se alejo bajo presion Bobby F hizo determinados esfuerzos por alcanzar al leader, no pudo y se cansaba al final Princess Leda cerro fuerte Aquarius dio un traspies, al partir y lanzo al jockey en la misma gatera

Bubblico 3 80 3 20 2 40 Bobby F 3 40 2 60 Princess Leda 3 20

(Precio de Reclamo. Ganador $200)

280 ORIENTAL PARK, CUBA — SEGUNDA CARRERA — 6 Furlongs — 4YO&Up — Premio $250 Reclamable

Ind	Horses	W	PP	St	¼	½	¾	Str	Fin	Jockey	O	C
196	Miss Aevos	111b	1	1	1³	1⁴	1⁶	1¹⁰		A J Frnandz	1-2	1-2
239	Up In Arms	116	5	4	4hd	5⁵	4¹	2hd		O Pernia	5	5
223²	Doramelia	*106b	3	2	2½	2½	2¹	3¹		M Martinez	2½	2½
250⁴	Bubble Weight	108	6	3	5⁶	3½	3½	4⁵		R Ashley	2½	2½
245	Decorous	111	4	5	3nk	4³	5⁸	5⁶		T Price	8	8
239	Dolice	112b	2	6	6	6	6	6		J Marrero	8	8

P 3:45 Off 3:46 Time 24 49 4-5 1:16 4-5

Valor $175—Sra. de Hernandez ch m 5 Fair Wind—Burstone Arrancada BUENA Gano FACIL Segundo BAJO LATIGO Miss Aevos se alejo facilmente en la curva y gano arrendada Up In Arms cerro con un rush por dentro Doramelia se canso Bubble Weight adelanto bajo presion en la ultima curva y se debilito al final Decorous bien colocada al comienzo, no pudo sostenerse cuando la apuraron Dolice fue superada

Miss Aevos 3 00 2 80 2 20 Up In Arms 4 00 2 80 Doramelia 2 80

(Precio de Reclamo. Ganador $300)

281 ORIENTAL PARK, CUBA — TERCERA CARRERA — 5 Furlongs — 3YO — Premio $250 Reclamable

Ind	Horses	W	PP	St	¼	½	¾	Str	Fin	Jockey	O	C
(260)	Nahallac	113	2	1	1½	1½	1³	1⁵		J Marrero	4-5	4-5
221²	Line Drive	116b	1	2	3nk	2¹	2³	2nk		O Pernia	8 5	6-5
(213)	Deer Leap	111	5	5	5²	5³	3hd	3⁴		T Price	6	8
260³	Witty Henry	110b	4	4	4³	4hd	5⁴	4¹		L Machado	4	4
262³	Gradivus	110	3	3	2hd	3½	4nk	5³		A J Frnandz	3	3
260	Brown Hat	108	6	6	6	6	6	6		R Ashley	8	10

P 4:06 Off 4:11 Time 24 3-5 50 1:03 1-5

Valor $175—Sra. E Pumarada b f 3 Trojan—Pastel Arrancada BUENA Gano FACIL Segundo BAJO LATIGO Nahallac al frente rapidamente, corrio delante sin ser apurada y se alejo facilmente en la recta Line Drive tuvo un buen rush en la curva, fue arrendado al entrar en la recta y se canso Deer Leap cerro con un rush por medio del track Witty Henry por dentro, se canso Gradivus fue corrido un furlong mas despues de la meta Brown Hat no encontro a gusto el track

Nahallac 4 00 2 60 2 40 Line Drive 2 80 2 60 Deer Leap 4 60

(Precio de Reclamo Ganador $1200)

Track MUDDY

282 ORIENTAL PARK, CUBA — CUARTA CARRERA — 6 Furlongs — 4YO&Up — Premio $300 Reclamable

Ind	Horses	W	PP	St	¼	½	¾	Str	Fin	Jockey	O	C
238²	Sea Lassie	*114b	2	4	1½	1½	1½	1⁴		M Martinez	2	3
212	Waltz King	118	5	6	3hd	4²	2hd	2hd		O Pernia	10	0
248²	Good Sense	118	3	3	6	6	4¹	3²		A J Frnandz	7 10	1-3
255	Hero Olga	110b	1	5	4½	2½	3²	4½		J de la Fe	5	5
226⁴	Beton	118b	4	2	5¹	5¹	5hd	5³		L Machado	4	4
(275)	Camp Boss	118	6	1	2¹	3hd	6	6		J Gonzalez	3	2

P 4:40 Off 4:45 Time 24 2-5 50 1:17 1-5

Valor $210—E Durand br f 4 Ladkin—Black Sea Arrancada BUENA Gano FACIL Segundo BAJO LATIGO Sea Lassie dispuso pronto de Camp Boss, rechazo a Hero Olga, torcio hacia dentro en la recta y gano alejandose Waltz King, por fuera siempre, finalizo con determinacion para superar a Good Sense Con este esperaron mucho para apurarlo y fue debilmente corrido Hero Olga hizo toda su carrera por dentro Camp Boss desistio

Lassie 12 60 5 20 3 00 King 8 20 3 20 Sense 2 40 (P R $500)

283 ORIENTAL PARK, CUBA — QUINTA CARRERA — 5 & 1-2 Furlongs — 3YO&Up — Premio $300 Reclamable

Ind	Horses	W	PP	St	¼	½	¾	Str	Fin	Jockey	O	C
268⁴	Senoj	110	7	3	3hd	2½	2³	1½		G Terhune	8	8
256	Bobby Buxton	115b	5	1	1²	1⁶	1³	2¹		R Ashley	8-5	2-
(259)	Buy Straight	110	4	2	2³	3½	3³	3½		L Machado	6-5	6-5
241	Technocrat	117	2	4	4nk	4³	4hd	4²		H Adams	4	4
227	Bright Penny	109b	3	6	5³	5³	5²	5¹		A J Frnandz	5	5
270³	Short Order	101b	6	7	7	7	7	6⁴		A F Martinz	3	3
255	Blue Dan	111b	1	5	6⁴	6½	6²	7		O Pernia	5	5

P 5:10 Off 5:12½ Time 24 1-5 49 4-5 1:10 2-5

Valor $210—Sra. F Montalvo b g 4 For Fair—Lady Rochester Arrancada BUENA menos para Short Order Gano BAJO LATIGO Segundo FACIL Senoj se movio con decision por fuera en la curva, respondio en la recta y supero a Bobby Buxton al final Este torcio hacia dentro cuando le pegaron y se canso corriendo junto al rail Buy Straight se canso mucho. Technocrat corrio fuerte todo el camino y acabo con vigor Bright Penny desistio Short Order quedo un instante en el post (P R $600)

Senoj 26 80 9 00 6 40 Bobby Buxton 5 20 3 00 Straight 3 40

284 ORIENTAL PARK, CUBA — SEXTA CARRERA — 1 Mile & 50 Yards — 4YO&Up — Premio $300 Reclamable

278⁴	High Socks	112b	1	5	5²	2hd	3hd	1½	1⁶	J Marrero	6	6
246⁵	Wabun	107	2	6	3½	3nk	1¹	2⁶	2⁵	C Martinez	4	4
268³	Lucky Kate	102½	7	2	7	7	6⁴	5⁵	3nk	M Martinez	6 5	8 5
238³	Edie	109b	5	4	4nk	5⁶	5⁴	4½	4⁴	L Machado	3	1
216²	Tormy B.	112b	6	1	2²	4½	4²	3½	5¹⁰	O Pernia	8-5	2
023	Oakwood Belle	*95	4	7	6²	6²	7	7	6³	V Villalobo	6	6
246²	Jobs Dido	110	3	3	1²	1½	2hd	6⁴	7	T Price	5	5

P 5:30 Off 5:39 Time 24 1-5 50 2-5 1:17 4-5 1:46 4 5 1:50 3-5

Valor $210—Riverside Stable ch g 7 General Thatchre—Rachel D Arrancada BUENA Gano FACIL Segundo IGUAL High Socks adelanto por dentro en la curva, dispuso facilmente de Wabun cuando entro en la recta y se alejo Wabun bajo presion desde temprano, no tuvo con que responder cuando lo reto el ganador Lucky Kate vino de atras para vencer a Edie Esta fue superada Jobs Dido se paro (Precio de Reclamo $400)

High Socks 14 80 8 60 5 40 Wabun 7 60 4 20 Lucky Kate 4 40

285 ORIENTAL PARK, CUBA — SEPTIMA CARRERA — 1 Mile & 50 Yards — 4YO&Up — Premio $300 Reclamable

(246)	Miss Wynona	107	4	4	1⁴	1³	1³	1³	1½	L Machado	2½	2½
257⁸	Exception	107b	2	2	3⁵	2¹	2⁴	2²	2²	E Pimienta	3	3
277³	Manitobian	108b	5	1	4⁴	4⁸	3⁶	3⁴	3³	O Perna	4 5	3-5
239⁴	Staked Plains*	107	1	3	5³	5³	4½	4⁶	4⁴	M Martinez	8	8
239	Loyal Louie	108b	3	6	6	6	6	5½	5⁶	G Terhune	3	3
277	Cynara	103b	6	5	2¹	3²	5³	6	6	A F Martinz	4	4

P 6:03 Off 6:05 Time 24 49 4-5 1:17 1-5 1:45 2-5 1:50 4-5

Valor $210—Mrs. A E Davis ch m 8 Prince Hermie—Young Lady Arrancada BUENA Gano BAJO LATIGO Segundo IGUAL Miss Wynona desplego buena velocidad desde la arrancada y mantuvo a distancia a Exception al final Esta ganaba terreno poco a poco en as ultimas yardas Manitobian gano algun terreno en la recta Staked Plains acabo fuerte (Precio de Reclamo Ganador $400)

Miss Wynona 7 60 6 00 2 60 Exception 6 00 3 40 Manitobian 2 40

M.E.C.D. 2016

ALEMANIA Y NORUEGA, AL FRENTE EN LAS OLIMPIADAS

DIZZY DEAN SERA LA MAXIMA ATRACCION EN LA VISITA DEL "SAN LUIS"

SPORTS — DIARIO DE LA MARINA — SPORTS

AÑO CIV — LA HABANA, VIERNES, 14 DE FEBRERO DE 1936 — PAGINA QUINCE

DESDE EL BULL PEN

SPORTFOLIO

Por GALI

A petición de numerosos lectores, semanalmente daremos desde esta columna las respuestas de todas las preguntas que nos hagan sobre asuntos deportivos, desacando preferentemente la pregunta de mayor interés, de esta semana es:

PROBLEMA BASEBOLERO: Con un out y corredores en segunda y tercera, el bateador dispara un hit, anotando el hombre de tercera, y siendo out en home el de segunda; entonces se reclama al umpire que el bateador que conectó el single no había pisado la primera y es declarado out. ¿Será valida la carrera anotada?

RESPUESTA: A juicio nuestro, esa carrera no vale. Y la jugada debe considerarse como un doble play, de centerfield a home a primera. Para que la carrera hubiese valido, hubiera sido menester que el bateador se hubiese embasado, o que hubiese sido el segundo out, pero al completar el tercero con él, se evitó la anotación.

CURIOSO, Habana.—Tenemos la impresión de que los Boston Red Sox tendrán que reforzar aún más su departamento de pitchers antes de que puedan aspirar con algún derecho al pennant. Tal como están ahora cimentan una nueva temporada de éxitos de parte de Grove y Wesley Ferrell, y una gran ayuda de Fred Ostermuller. Los Tigres de Detroit son los que hay que derrotar, especialmente ahora que han conseguido a Al Simmons.

M. GONZALEZ, Matanzas.—Los jugadores de baseball pueden decaer o levantarse de un año para otro En opinión nuestra Benny Chapman es uno de los mejores players de la Liga Americana, pero en estos últimos años ha estado jugando indiferentemente para que lo envíen al Boston Red Sox, donde le han hecho muy buenas proposiciones. El manager McCarthy, empero, ha dicho ya que primero lo dejará fuera del baseball antes de dejarle ir hacia los Red Sox. Preferimos a Virgil Davis sobre Gus Mancuso. Y tenemos la impresión de que Van Mungo es superior a Hal Schumacher.

JOE MARTIN Habana.—El único hombre que podrá darle una buena pelea a Joe Louis será Jimmy Braddock, el actual campeón. Jimmy sabe como hay que pelearles a los «tough guys» y Louis es uno de ellos. La pelea Max Schmelling y Louis terminará por knoct out, como las demás. Para nosotros, Louis es un magnífico boxeador, pero todavía tiene que probar que «resiste». Hasta ahora, esto es lo cierto, todos sus rivales se han atemorizado ante él y ninguno le ha dado pelea. Levinsky no quería subir al ring. Primo Carnera estuvo a punto de escapar por las sogas. Baer fingió. Y Charley Retzlaff se presentó tan sólo para coger el dinero. El único valiente que le dió pelea mientras pudo fué Paulino Uzcudun, y para que no atacó debidamente en ningún momento. Es posible que Braddock ofrezca una sorpresa a todos.

COMPILATORE, Habana —Para nosotros, Horacio Martínez, del Santa Clara, fué el mejor secondbaseman del último campeonato. Strike Vaillo quedó detrás de él, y después le siguió Antonio Santaella. El mejor team All-Stars del último campeonato podría formarse con: Perkins como catcher; Dihigo, Tiant y Luque pitchers; Jorocón Wilson, primera base; Horacio Martínez segunda base; Javier Pérez, tercera base; Willie Wells, short stop; Vázquez, left field; Oms, centerfield, y Barker, right field. Los catchers que desfilaron por el último campeonato podrían colocarse en esta forma: 1. Perkins, Santa Clara. 2. R. Couto, Habana. 3. M. Fortés, Marianao. 4. Julio Rojo, Santa Clara. 5. José María Fernández, Almendares. 6. O. Machado, Almendares. 7. F. Guerra, Habana. 8. Pedro Díaz, Marianao.

Cuando los Cardenales de San Luis nos visiten en Marzo, los fanáticos tendrán oportunidad de ver en acción a un grupo de los mejores players del mundo: Pepper Martin los hermanos Dean, Frisch, Collins, Medwick y Leo Durocher. En el equipo del San Luis vendrá el veterano Wally Gelbert, que fué héroe de la serie mundial de 1931. Los fanáticos locales podrán admirar a Leo Durocher, que aunque no batea gran cosa, es el mejor filder que hay entre los short stops de la Liga Nacional.

En la Liga Nacional habrá este año más equilibrio que en la Liga Americana. Los Bubs de Chicago, los Cardenales de San Luis, los Gigantes y Piratas tienen idéntico chance al pennant. Los Bucaneros serán difíciles de derrotar si consiguen un mejor pitching de sus veteranos. El infield parece bueno, especialmente si Traynor puede retornar al game con su antigua efectividad.

En la Liga Americana la lucha sólo debe cubrir a Red Sox y Detroit. Los Yankees e Indios como posibles contendientes. Hay abundante diferencia entre estos cuatro clubs y los que siguen. En la Liga Nacional hay más equilibrio de fuerzas Nosotros esperamos una lucha interesante, y no nos extrañará que el campeonato no se decida, como en 1935, hasta la última semana de septiembre.

Los Gigantes conservan aún un excelente pitching staff, pese a que se desprendieron de Leroy Parmelee. Este hurler tiene magníficas condiciones y este año está en el «spot». Si no logra enmendarse con Mike Gonzalez, no podrá ser un ganador consistente de la Liga. El team de los Carmenales tiene buen material, pero Sam Breadon se está arriesgando mucho con los suplentes nuevos. El Chicago, indiscutiblemente, tendrá el mejor chance por tratarse de una novena joven que debe encontrarse este año en su mejor forma.

JUGARA MAÑANA EN N. Y. EL TEAM DE BASKET DE LA UNIVERSIDAD DE N. Y.

NEW YORK, febrero 13. (AP).— El team de basket ball de la Universidad de New York, que ha perdido con Georgetown y Temple, pero, el Violetas conquistó fácilmente a los Quigets, en sus terrenos. Su record es ahora de 14 victorias y dos derrotas en la temporada, y Notre Dame tiene uno de 15 victorias y una derrota.

El año pasado, cuando ambos teams se enfrentaron en New York, el team de New York ganó con un score de 24 por 18.

MAXIE BAER ANUNCIA QUE RETORNARA AL RING EN EL PROX. INVIERNO

OAKLAND, California, febrero 13. (AP).—Max Baer, ex-campeón mundial de los pesos completos, anunció hoy aquí que iniciará enseguida su entrenamiento para un come back asegurando que está dispuesto a enfrentarse con cualquier oponente.

Baer quiere empezar por la Costa, para lo cual ha pedido que le enfrenten con Phil Brubaker, un peso completo de esta ciudad. Maxie está pesando ahora 230 libras.

FIRMA MCAVOY PARA UN BOUT EN FILA

NEW YORK, febrero 13. (AP).— Jack McAvoy, peso mediano de Inglaterra, firmó hoy para enfrentarse con Anson Green, un negro de Pittsburgh, en el bout a 10 rounds que se efectuará en Filadelfia el día 24.

Inauguran la justa de dobles de squash - tennis en el Miramar Yacht Club

Se trata de la contienda para matrimonios en la cual aparecen inscriptas unas 16 parejas. Ernesto Martín y señora son los favoritos. Una sola vuelta, la justa

Un original Campeonato de Squash Tennis Dobles para matrimonios ha de inaugurarse el próximo domingo día 16 a las 10 de la mañana en el Miramar Yacht Club.

Ardua ha sido la labor de los Comisionados Caballero, Duthil y Loret de Mola para conseguir que «se pusieran de acuerdo los matrimonios», pero al fin, han tenido un éxito rotundo al lograr la inscripción de diez y seis parejas, quienes discutirán las medallas de oro que ofrece el Comité Deportivo.

Los juegos de inauguración del domingo, día 16 a las 10 de la mañana están a cargo de Teodosio Valledor y señora, vs. Armando Pulido y señora; Claude Brandon y señora, vs. Armando Gómez y señora, terminando el programa David H. Brandon y señora vs. «Mongo» Pérez y señora.

No sabemos la razón por la cual no se han inscripto Piloto, Naya y Vollmer, quienes hubieran podido dar la batalla a cualquiera de las otras parejas inscriptas. En el caso de Piloto, nos explicamos algo, porque está reponiéndose de las «chinas».

Los partidos serán a treinta tantos, sacando libremente. El Campeonato constará de una sola vuelta y resultará vencedor la pareja que mejor average obtenga. Se jugará los sábados a las 5 de la tarde y los domingos a las 10 de la mañana, actuando de jueces los propios Comisionados por la Junta Directiva.

A continuación damos la lista de inscripciones y el horario de juegos hasta el próximo domingo día 23 de febrero:

Sr. Ernesto Martín y Sra.; Sr. Eugenio Uriarte y Sra.; Sr. Ramón Pérez y Sra.; Sr. Rafael Fernández y Sra.; Sr. Armando Pulido y Sra.; Sr. Claudio Brandon y Sra.; Sr. D. H. Brandon y Sra.; Sr. D. Brandon y Sra.; Sr. Antonio Pérez y Sra.; Sr. Armando Gómez y Sra.; Sr. Teodosio Valledor y Sra.; Sr. Santos García y Sra.; Sr. Gerardo Ramos y Sra.; Sr. Raúl Paniagua y Sra.; Sr. Alejandro Molina y Sra.; Sr. Rafael Plasencia y señora.

Domingo 16 de Febrero a las 10 de la mañana:

Primer Partido: Valledor y señora vs. Pulido y señora.

Segundo Partido: C. Brandon y señora vs. A. Gómez y señora.

Tercer Partido: D. H. Brandon y señora vs. R. Pérez y señora.

Sábado 22 de Febrero a las 5 p. m.:

Primer Partido: Martín y señora vs. Paniagua y señora.

Segundo Partido: Molina y señora vs. Fernández y señora.

Domingo 23 de Febrero a las 10 de la mañana:

Primer Partido: D. Brandon y señora vs. Santos y señora.

Segundo Partido: A. Pérez y señora vs. Uriarte y señora.

Plasencia y señora vs. Ramos y señora.

Los Ingleses saludaron a Hitler con el brazo en alto en las olimpiadas

Pero, sólo ejecutaron el saludo olímpico, no el saludo Nazi. Unos 1,600 atletas toman parte en las Cuartas Olimpiadas invernales. Algo del día de apertura

GARMISCH, Partenkirchen, (Alemania), febrero 1936, (Editors Press). —Los representantes del deporte de invierno de todas partes del mundo están aquí congregados para las olimpíadas de invierno que se celebran actualmente. Con ellos están los aficionados que han llegado de los cuatro puntos cardinales del planeta. Es la primera gran competencia internacional que se celebra en el suelo alemán desde la Gran Guerra. El número de competidores excede por más del doble a los de la última olimpiada de invierno en Lake Placid, Estados Unidos, y también los espectadores son tres veces más numerosos. Se han hecho preparativos para acomodar a 80,000 personas, aunque se calcula que ese número ha sido excedido.

Por la naturaleza de los juegos de invierno, la arena en que se celebran se extiende más de ocho kilómetros, pero el gobierno alemán ha tomado precauciones para que todos los puntos sean perfectamente accesibles a todos los participantes y espectadores. Los servicios de información para con los extranjeros son las notas dominantes. En efecto, puede decirse que la política ha sido echada a un lado en favor del deporte. Se han retirado todos los carteles anti-semitas de las aldeas; «Die Stuermer», el diario anti-semita, si todavía circula, no se hace conspícuo. En el mundo del Deporte, que temporalmente tiene su centro aquí, solo el atletismo cuenta, y todo lo demás se olvida.

Veintiocho naciones están representadas. En las ceremonias de inauguración el jueves 6 de febrero, desfilaron 1,594 participantes. Alemania cuenta con el mayor número de atletas, 148. Austria le sigue con 146 y los Estados Unidos, con 115. Australia tiene la representación mas pequeña: un solo patinador de velocidad, e Islandia, por extraño que parezca, no tiene representantes en la Olimpiada de invierno; sus atletas competirán solo en el verano.

El desfile inaugural comenzó con Grecia, cuyo puesto a la cabeza de las demás naciones le corresponde por haber sido en su suelo donde se originaron las Olimpiadas. Luego siguieron las otras delegaciones por órden alfabético de países, cerrando el desfile los alemanes.

Los equipos de los distintos países iban uniformados con el traje peculiar al deporte de cada cual, pero ostentando las insignias de sus respectivas naciones. En el palco de revista estaba el Canciller Hitler y todas las notabilidades de la política y el deporte alemanes y extranjeros. Ahí debían estar el General Hermann Goering, el doctor Joseph Goebbels, el Baron von Neurath y otros líders nazis prominentes junto con el Príncipe de la Corona de Suecia, Gustavo Adolfo, André Francois Poncet, Embajador francés, Joseph Lipski, embajador de Polonia y M. Tunberg, ministro holandés.

El programa se abrió a las once de la mañana del día 6 con «Deutschsland Uber Alles», el himno nacional alemán. Después, a la marcha nazi de Badenweiler desfilaron los atletas, bien abrigados, aunque el tiempo no era excesivamente frío, subió entonces la bandera blanca de las Olimpíadas, y se declararon oficialmente abiertos los juegos de invierno.

Lo que pareció ser un saludo fascista fué el dado por la mayoría de las naciones al pasar frente a Hitler. En realidad era el saludo Olímpico que se usó en Los Angeles en 1932. La semejanza de éste con el nazi suscitó discusiones antes del desfile, y muchas naciones optaron por dar otro saludo militar, sin levantar el brazo en alto. Los alemanes no presentaron ninguna objección. Antes bien, se abstuvieron de dar opiniones. Ellos, claro está, dieron el saludo nazi, que es oficial en Alemania, como también dieron el saludo fascista los italianos.

Entre los no-fascistas que levantaron el brazo en alto, pero no muy alto, como es el saludo olímpico, se contaron los Ingleses. Los de los Estados Unidos dieron sólo una «vista a la derecha». Sus pendones tampoco se inclinaron ante los gobernantes extranjeros, pues es esta un honor reservado sólo para el Presidente de la República.

El primer juego de las olimpiadas de invierno es el hockey, en que la suerte quiso que se enfrentaran los Unidos, país este último en el cual equipos de Alemania y los Estados se había llevado la más intensa campaña para que se cancelaran los juegos en tierra nazi, y donde hasta última hora hubo fuerte presión por parte de los antinazis para que se abstuvieran sus atletas de participar.

Las competencias constan de juegos de hockey, carreras y saltos en skis, patinación de carreras y de fantasía, y carreras de trineos. Los juegos somenzaron el jueves 6 de febrero y durarán hasta el domingo 16. Las naciones representadas son: Alemania, Australia, Austria, Bélgica, Bulgaria, Canadá, Checoeslovaquia, España, Estados Unidos, Estonia, Finlandia, Francia, Gran Bretaña, Grecia, Hungría, Holanda, Italia, Japón, Letonia, Liechtenstein, Luxemburgo, Noruega, Polonia, Rumanía, Suecia, Suiza, Turquía y Yugoeslavia.

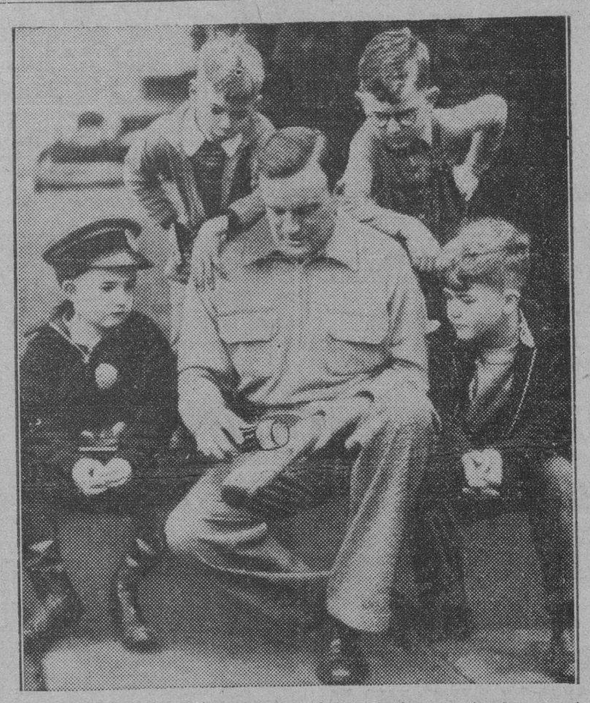

Joe Cronin, manager de los Medias Rojas de Boston, a quien han puesto un trabuco en sus manos para que proporcione este año un pennant a la ciudad. Aquí le vemos rodeado de muchachos, mientras asegura que «Jimmy Foxx puede romper el record de Ruth este año».

DEBE ACCEDERSE A LA PETICION QUE SE HA HECHO DE JOSE DUNJO PARA ARBITRAR EL «GRAN MATCH»

Somos partidarios de que la Asociación Habanera de Arbitros, debe acceder a la petición que han hecho conjuntamente los representantes de los equipos Juventud Asturiana y Deportivo Centro Gallego, para que sea José Dunjó, el referee que ha de administrar justicia balompédica en el gran encuentro futbolístico que se ha de celebrar el domingo en el gran Stadium Cerveza Tropical.

Y somos partidarios de esa solicitud por la sencilla razón de que nos damos cuenta de la gran rivalidad que hay entre ambos teams, y de la gran importancia que tiene el juego. En ese match ambos conjuntos, como se dice en el argot balompédico, «van a sudar la camiseta». Los dos conjuntos van a jugar con decisión, con verdaderos deseos de ganar, y cuando hay por el medio todos estos detalles, es cuando se producen los choques en los cuales, necesariamente, se presentan esos momentos de «farra» —que diría un suramericano—, y que solamente la moral de un buen árbitro puede cortar a tiempo para salvar el encuentro.

Y es deber de todos: Federativos, Arbitros, jugadores y periodistas, que ese partido del domingo no se malogre.

Dizzy Dean es una de las figuras de más colorido en el team de los Cardenales

Los fanáticos verán en acción al mejor pitcher derecho del mundo, los días 5, 6, 7 y 8 del próximo mes de Marzo, en el gran Stadium de la Cervecería La Tropical

Sólo hay dos cosas que pueden pronosticarse de Dizzy Dean, el pitcher de enorme colorido de los Cardenales de San Luis, que nos visitará los días 5, 6, 7 y 8 del próximo mes de mayo, conjuntamente con Joe Medwick, Pepper Martin, Frankie Frisch y otros players para celebrar una serie de matches de exhibición en los terrenos de La Tropical.

Primero, puede decirse, sin temor a equivocación alguna, que hará aquí justamente lo que menos se espere, y segundo, que tanto aquí, como en el Sur de la Florida o en los encuentros oficiales de la temporada, el joven lanzador dará de sí todo lo que puede para ayudar al éxito de los Pájaros Rojos.

Dizzy Dean es un tipo peculiar. Una vez, por ejemplo, Frisch, le ordenó que tocase la pelota para adelantar a un corredor en un game de exhibición. Y él, en lugar de cumplir la orden del Relámpago de Fordham, le pegó duro a la pildora y la metió en los stands por un home run.

Cuando hubo pasado la excitación natural producida por el batazo, Frisch le llamó y le preguntó por qué había desobedecido sus órdenes, y su respuesta fué: «Yo tiré a tocar la pelota, Frankie; pero, sin querer la envié a las gradas por un home run!».

En otra ocasión, un grupo de fanáticos de Oklahoma había ido a ver jugar a Pepper Martín, nativo de esa localidad, que se había hecho famoso en la serie mundial de 1931 por robarse las bases frente al poderoso Mickey Cochrane. Pero Pepper estaba enfermo ese día y no pudo tomar parte en el game.

En un inning determinado, Dean llegó a la inicial por base por bolas y antes de que el equipo contrario pudiese darse cuenta de ello, se lanzó a la conquista de la almohada intermedia, ganándola con facilidad.

Frisch volvió a increparle por su «libertad de acción» y la respuesta en este caso fué :«Oh Frankie. Esa gente vino por ver a los Cardenales robar bases y alguien tenía que complacerles. ¿No es así?»

EL MEJOR HURLER DEL MUNDO

Actualmente, Dean puede considerarse el mejor hurler del mundo. En los dos últimos años ha sido el mejor pitcher de la Liga Nacional, y lleva algún tiempo pasando de 20 victorias por temporada. Además, como si eso fuese poco, lleva cuatro temporadas ponchando a más bateadores que ningún otro hurler del viejo circuito, y ahora tiene un total de 772 struck outs para la temporada.

El año pasado fué el pitcher que más innings pitcheó y trabajó en el mayor número de encuentros completos. En cuatro años que lleva con los Cardenales ha logrado un total de 96 triunfos y 52 derrotas, por un average de .649.

UN NOMBRE RARO

Nadie ha podido saber nunca el nombre exacto de Dizzy Dean. Para los libros de records fué, hasta hace pocos meses, Jerome Herman Dean, pero el año pasado sorprendió a todo el mundo asegurando que su verdadero nombre era Jay Hanna Jerome Dean.

Y cuando alguien le pregunta exactamente por ésto, responde: «¡Llámeme Dizzy!»...

En Dizzy Dean, los fanáticos cubanos han de ver un lanzador de enorme velocidad y abundantes curvas que no se excita gran cosa para realizar sus lanzamientos. Es un excelente fildeador y sabe pegarle a la pelota. Sus exhibiciones en La Tropical han de agradar extraordinariamente, por eso recomendamos a todos que no pierdan los games que han de celebrarse.

Dizzy Dean es un player de enorme colorido, repetimos, y cuando se habla de él, siempre suele decir:

«Yo luciré Dizzy (confuso) cuando estoy en el «lobby» de un hotel, pero cuando nunca lo soy en un diamante. Allí los únicos «dizzies» son los bateadores».

Y realmente no le falta razón, como usted mismo podrá observar el 5, 6, 7 y 8 del próximo mes de marzo en el Stadium de La Tropical.

ALEMANIA Y NORUEGA ENCABEZAN LAS CUARTAS OLIMPIADAS INVERNALES

GARMISH, Partenkirchehn, Alemania, febrero 13. (AP).— Las dos naciones que más se están destacando en las cuartas Olimpiadas invernales —Alemania y Noruega— ganaron tres campeonatos más hoy, mientras la representación del Canadá era eliminada en Hockey.

El team americano, por su parte, encontró la competencia demasiado dura y los teams europeos muy difíciles de conquistar. El único punto conquistado hoy por los amercanos lo alcanzó eo Freisinger, un jovencito de Chicago, que llegó en cuarto lugar en la carrera de 1,500 metros sobre patines de hielo.

Después de siete días de actividades en las Cuartas Olimpiadas, los americanos se encuentran en tercer lugar, y para eso, con ontados puntos a su favor.

Noruega que había asumido la delantera on 35 puntos ganados en el torneo de patinaje, ha pasado ahora al segundo lugar debido al impulso tomado por los atletas alemanes, que se han destacado mucho en las justas de patines.

Hasta ahora, según las estadísticas extra-oficiales, Alemania está en la delantera, 107 puntos por 105, pero los expertos creen que Noruega ganará para capturar los honores por primera vez desde 1928.

GOMEZ NAYA PROMETE GANAR POR K. O

Hemos entrevistado a Lorenzo Gómez Naya, el «light heavy weight» español de quien «Pinchos» Gutiérrez dice hay en él una verdadera esperanza del boxeo, y nos dijo, con motivo de su sensacional batalla contra Proenza, lo siguiente:

«Ya le gané a Proenza. Le gané por knock out técnico. Y quiero recordar que, entonces, todavía mi mandíbula no se había solidificado. Hoy, que me encuentro en mejores condiciones, conociendo ya cuál es el estilo del camagüeyano, espero ganarle por knock out». Que «Fillo» gane su pelea, que yo prometo llevarme el triunfo a casa».

Las otras peleas, como sabe el lector, son las siguientes: Juan Morales, campeón «flyweight» de Cuba, contra Martín O-Grady, el «sparring» del Fillo, Machito vs. Chino del Mercado; Luisín Menéndez vs. El Mexicano, y como extra, la de Conguito II vs. Cárdenas.

Los precios al límite de $1.50 las gradas.

JIMMY FOXX SE DIRIGE HACIA MIAMI, EN FLA

Filadelfia, febrero 13. (AP).— Jimmy Foxx, ex-slugger de los Atléticos de Filadelfia, salió hoy de esta ciudad, a bordo de un velero mercante, en dirección a Miami, Fla., donde estará algunos días antes de reportar al campo de entrenamiento de los Medias Rojas de Boston.

VALI 1¢

PIDA EN LAS VIDRIERAS FOSFORO ORIENTAL DE CARTON EN COLORES.
"VALI"
PRECIO 1 Ctvo.

VALI 1¢

VIDRIERAS DE LA HABANA
Vender "VALI" es el negocio del Siglo XX
Es de la National Sales Company
Industria 100. Tel. M-8005

VALI 1¢

LICOREROS, TABAQUEROS, SERVICIOS PUBLICOS COMERCIANTES PROGRESIVOS.
Anunciarse en "VALI" es aumentar sus ventas
MILLONES DE LECTORES
Es de la National Sales Co.
Industria 100. Tel. M-8005

VALI 1¢

Tres partidos a base de parejas equilibradas figuran hoy en el programa del Habana-Madrid

En el segundo partido se batirán Montes Menor y Epifanio con Constante y Betancourt. En el primero tendremos a Pedrito y Barrios contra Torres y Buendía. Los pagos de anoche

El programa de esta noche en Habana-Madrid consta de tres partidos, en los que quizás no se destaquen numerosas estrellas frente a frente, pero sí parejas perfectamente equilibradas, como para que puedan ofrecer batallas interesantes, tal como gustan a los fanáticos de la pelota vasca. A todo aficionado a un deporte le aagrada la competencia cerrada, es decir, que el juego que presencie sea reñido de principio a fin, que no haya posibilidad en ningún momento de prever cual ha de ser el ganador Y eso ocurrirá esta noche en la Bomobnera.

Para el segundo match, o sea, para el más importante del cartel, la empresa del Frontón de Belascoaín ha tenido a bien designar a Montes Menor y Epifanio para que en representación del color blanco se batan con Constante y Betancourt, que lo harán a su vez por los azules.

Constante y Betancourt se llevan magistralmente y hemos de tener la oportunidad, una vez más, de verlos contra fuerte pareja y por ello con medio cuadro de ventaja en el saque. Será este un encuentro en el que la cartonera trabajará muchísimo. Es casi seguro que lleguen a verse los números 29 de ambos colores, antes de que se decida el partido.

En el primero, Pedrito, acompañado de Barrios, se medirá con Torres y Buendía, en otro de los más interesantes eventos. En este match, como en el segundo y también como en el último, los almendaristas sacarán medio cuadro más cerca que los blancos.

En el tercero, tendremos a Sarmiento y Aníbal contra Bernal y Azpeitia, en un partido que resultará interesantísimo.

HABANA-MADRID

Programa oficial para esta noche que comenzará a las 8.30.

Primer partido a 25 tantos: Pedrito y Barrios, blancos, contra Torres y Buendía, azules. A sacar los primeros del cuadro 14 y medio y los segundos del 14.

Primera quiniela. A seis tantos: Pedrito, Barrios, Torres, Buendía, Aníbal y Montes menor.

Segundo partido a 30 tantos: Montes menor y Epifanio, blancos, contra Constante y Betancourt, azules. A sacar los primeros del cuadro 14 y medio y los segundos del 14.

Segunda quiniela: a seis tantos: Epifanio y Aníbal, blancos, contra Bernal y Azpeitia, azules. A sacar los primeros del cuadro 14 y medio y los segundos del 14.

HISPANOFILAS

REACCION NECESARIA.— O SER O NO SER.— PREVER: LA GRAN VIRTUD.—

Estas líneas, como todas las que se redactan bajo este título, son para los hispanófilos, en primer lugar. Ellos tienen el deber de atenderlas, si efectivamente eso de su hispanofilia no es un cuento búlgaro para engañarse a sí propios. Si no las atienden, tendremos que llegar a la conclusión dolorosa de que el Hispano inició su declive hacia el ocaso y de que nuestra senectud se acerca. No lo creemos, sin embargo. Se necesita una reacción en el hispanófilo que haga poner en pie nuevamente nuestros valores. Y debemos esperar qu esta reacción habrá de llegar. Si no llega, viviremos languideciendo más cada día, y el gran final tendrá que llegar. Dolorosa deducción es ésta, pero será la que los propios hispanófilos se tracen, y... allá ellos entonces.

Ser o no ser, es la gran disyuntiva del instante. Porque si en nuestras actividades balompédicas, que es el sport que puso al descubierto esta inercia hispanófila, nos indignamos con indiferencia», que es lo que nos está ocurriendo, esta inercia invadirá indudablemente toda nuestra fibra deportiva y social, a poco que en los otros sectores del sport en que actuamos se inicien decadencias o flojedades naturales en estas actividades. También entonces nuestra «indignación» correrá pareja a nuestra abulia, esperando que «haya alguien» que haga algo, sin pensar en que esta paciente espera puede retardar las brisas bonancibles que todos anhelamos ver llegar, sin preocuparnos por dónde ni de qué lugar. Andar, es lo imperativo, para llegar. Con quietud y reposo de butacón, lo que puede sorprendernos es el sueño: el sueño que ahoga al náufrago. No hay que dejar hacer: hay que hacer también, o ayudar positivamente a lo que hagan los demás. Con sonreir de las tonterías de los otros o alegrarnos del éxito de los demás, no hacemos nada. Hay que estar siempre al pie mismo de los éxitos y ayudar directamente a que no se produzcan tonterías. Sólo así ofreceremos sensación de vida y mantendremos enhiesto el entusiasmo hispanófilo, hoy ostensiblemente amorfo e inconsistente.

El caso del balompié en el Hispano, es patente. Los hispanófilos reingresaron en la «oficialidad» de este sport, al parecer, por capricho. Tal vez fuera también por delicadeza con la invitación que el cuerpo federativo hizo a nuestra sociedad tan gentilmente. Pero no quisieron, o no se detuvieron a prever lo que habría o podría acontecer. Primero entrar— dijeron—y después... Dios dirá. Peregrina teoría en los que así pensaron. Porque hubo quien no pensó de este modo en los instantes precisos, se le aplicaron epítetos que desdibujaban la realidad. Se quiso ver en estos pocos que así opinaban, algo como la barrera interpuesta en el camino del éxito. Y ahora vemos que estaba en lo cierto al oponerse a determinaciones que se iban a tomar—y se tomaron al fin—a tontas y a locas. El resultado—que preveían estos pocos—es el presente. No se puede poner la carreta antes que los bueyes. Primero ver cómo andan los bueyes, después atavíar la carreta. Ahora parecer ser que la carreta se fué sola por la pendiente, y anda loca por las sinuosidades del declive sin que haya quien se empeñe en detener esta brusca bajada. Nosotros, desde arriba, miramos el espectáculo, y esperamos a ver en qué para esto. Al decir nosotros, se comprenderá que queremos decir el Hispano.

Visto todo esto, que debe ser objeto de meditación por parte de todos los que militamos bajo la enseña gloriosa de nuestro Club, a actuar cada uno como debe. Cruzarse de brazos no. Porque cruzarse de brazos significa muchas cosas que no queremos mencionar. Para cada hispanófilo tenemos aquí una frase de fuego. El Club necesita de todos; y lo necesita por dignidad y por honor. Si se quiere, también por orgullo de nuestras sedas. ¡El «Hispano» lo pide! El «Hispano» manda. Hispanófilos, ¡Hurra el Hispano!

Ganó el Asturias el choque inicial en la serie final

Ahora sólo necesita vencer al Cultural para ganar el Campeonato Inter-Clubs

El five del club Deportivo Asturias ganó el miércoles último el primer juego de la serie decisiva del campeonato juvenil inter-clubs organizado por esa prestigiosa entidad.

Aun cuando fueron superados por dos puntos por sus peligrosos adversarios, los muchachos del Dependientes, el Asturias se arregló muy bien en el segundo período y no permitió muchas libertades a sus rivales.

Como resultado, el Dependientes sólo pudo anotar 4 puntos, mientras el Asturias hizo 14. Y esto marcó un score final de 26 por 18 al terminarse el partido.

Lohagún y Suárez encabezaron el ataque del Asturias en este encuentro, mientras Foyo resultó el único vivo del Dependientes.

El team del Asturias sólo necesita vencer ahora al Cultural para ganar el champion juvenil inter-clubs.

El score fué:

ASTURIAS

	Fig.	Fog.	Fc.
J. Gómez, F.	2	1	3
E. Santalla, F.	1	1	2
M. Puignau, F.	1	0	0
M. Lohagun,C.	3	0	1
R. Revilla, G.	0	0	3
A. Ramos, G.	0	0	0
O. Suárez, G.	2	4	2
D. Santana, G.	1	0	0
Totales	10	6	11

DEPENDIENTES

	Fig.	Fog.	Fc.
O. Foyo, F.	1	1	3
M. García, F.	1	4	0
R. Faget, C.	0	1	4
R. Prieto, G.	0	1	3
R. Fojo, G.	3	1	3
M. Sabina, C.	0	0	0
Totales..	5	8	13

Resumen:

Dependientes: Primer half: 14. Segundo half: 4. Totales: 18.

Asturias: Primer half: 12. Segundo half: 14., Totales: 26.

Bohemia

SALDRÁ HOY VIERNES A LAS 3 DE LA TARDE

CONTENIENDO 84 PAGINAS LLENAS DE INTERES

DIGALE A SU VENDEDOR QUE LE RESERVE UN EJEMPLAR

10 C

EXIJA CADA SEMANA EL GRACIOSISIMO MAGAZIN INFANTIL A 4 COLORES

M.E.C.D. 2016

INTERESA EL PROGRAMA DE FOOT BALL DEL DOMINGO

ESTA NOCHE, EL ULTIMO PROGRAMADE BASKET BALL DE LA FEDERACION

Amateur Aces

—El fin de la jornada.
—Termina el basket ball.
—Y el Atlético triunfa...

(Por DAN)

Termina hoy el campeonato senior de basket de la Federación, en la parte correspondiente a la zona de la Habana, y todo parece indicar que el five del Atlético de Cuba, que salió favorito para ganar la zona, será coronado campeón tras impresionante triunfo sobre los muchachos del Cubaneleco... Tras la victoria, el coach Rodríguez Knight dará abundante descanso a sus pupilos, y el sábado 22 se iniciará la serie final, que será una etapa más a cubrir antes de llegar al campeonato de Cuba... (Ahora hay que jugar con el campeón de la Liga Social para decidir la championabilidad, si nó oficial,» por lo menos ante los ojos del público)... Los players anaranjados van a la lucha final después de brillante labor, y aún cuando los «numeritos oficiales» digan hoy que el team sólo ha tenido un rival cercano ,el Fortuna, es lo cierto que en todos sus games han tenido que luchar lo indecible para salir airosos, pues sus oponentes han dado mucho que hacer, y al salir derrotados lo han hecho por la mínima diferencia de uno, dos o tres puntos... Al ganar el Atlético, gana el mejor team, sin embargo, todo el mundo no marcha acorde en cuanto a las otras posiciones... Algunos coaches dicen que el Hispano y el Vedado debieron quedar por encima del Fortuna por tener mejor team, y otros dicen que el Vedado debió haber sido en todos momentos, el oponente lógico de los Tigres... El Vedado se ha visto perseguido por la mala suerte... De esto no hay duda... Por eso perdió varios juegos en los últimos segundos, por un sólo punto de diferencia, pero, no es ahora el momento indicado para quejarse... El deporte es así, y si el Fortuna recibió el número de «breaks» suficientes para finalizar segundo, sean para sus directores todos los honores.

Cómo irá el Atlético a la serie final con el Deportivo?... Y, que chance tiene de triunfar?.. He aquí dos preguntica simpáticas y buenas para contestar en el momento... A juicio nuestro, el Atlético está bastante confiado en sus fuerzas, y parece seguro de ganar, sin embargo, es opinión nuestra que el team no saldrá airoso si no aumenta más la efectividad de su juego... El Deportivo de Cárdenas es siempre el Deportivo, y aunque muchos crean lo contrario, dará que hacer desde que comiencen las actividades de la serie hasta el final... El Atlético tiene que evitar que el cansancio domine a sus hombres, y tiene que recibir de todos la máxima cooperación... Según tenemos entendido, todos los Tigres no están en las mejores condiciones físicas, y éste es otro detalle que tiene que cuidar el coach Rodríguez Knight... Las noticias que se reciben en la Habana sobre el Deportivo no son nada halagueñas para el CAC... Personas que han visto jugar a los muchachos de Enrique González nos dicen que el team está en caja y que saldrá al floor listo para ganar... Cierto que este año tiene que luchar sin los servicios de Ricardo (Calimete) Trujillo que era una de las estrellas del conjunto, pero, parece que Billy Fernández ha cubierto su puesto a satisfacción, y esto está haciendo jugar al team a la misma velocidad de siempre...

Volviendo al cierre del campeonato de hoy, podemos decir que la contienda de la Federación, pese haberse desarrollado en una época de constantes lluvias y abundante frío ha resultado interesantísima, registrándose simpáticos llenos todas las noches.. El record de concurrencia se dió la noche inaugural, cuando más de 1.500 personas pagaron su entrada por ver como el Hispano perdía ante el Vedado, y el Atlético, daba cuenta del Fortuna... Todos los teams salieron al floor con buena práctica y mucho entusiasmo, pero, no todos han podido responder a la confianza de sus leales.... El Cubaneleco empezó bien, dando tres buenos partidos iniciales, pero, en la segunda vuelta decayó mucho, víctima del cansancio natural en un team que tiene sobre sus costillas todo el entrenamiento y la temporada de novicios... El Hispano, que fué dado para runner-up, tuvo que luchar ante los distintos line ups variados que utilizó su coach, sin llegar a conseguir un quinteto regular efectivo...Shorty Gill falló en su deseo de aparecer consistentemente en el team, y Felo Chavarry no pudo actuar con frecuencia... Menéndez, que todo el mundo consideraba bueno para el puesto regular, pasó largos ratos fuera de juego, y Cartaya, más débil que de costumbre, tuvo que ceder su puesto a Sesma... La lesión recibida por Jarro fué un golpe serio en las aspiraciones del conjunto, y la falta de un buen anotador, que le sacase de apuro en los momentos de apuro, le condenó a la segunda división... El Vedado trabajó con poca suerte... De ahí que perdiese varios matches por un solo punto, en las etapas finales del segundo half... Además, Armando Cuervo no pudo jugar como él pued ehacerlo, y esto restó mucha acometividad al team...

Gracias a Cancio Bello, que despertó del letargo en que se encontraba, el VTC pudo permanecer en la lucha algunas veces... El Fortuna no tuvo nunca un lineup fijo en el terreno... Y, aparte de esto, el Pato Gallarreta no jugó todo lo que se esperaba... Mosquito fué quien levantó al conjunto, pero aquella derrota experimentaba con el Hispano, ha sido causa de que el team haya sido eliminado.... El Atlético jugó menos de lo que realmente podía haber jugado, pero, tuvo todos los «breaks» desde el comienzo del campeonato hasta el final, y eso hace que el equipo marche ahora hacia la serie final con el team del Deportivo de Cárdenas... Decimos que el Atlético no jugó todo lo que debiera, por la sencilla razón de que ni Tomasito Díaz, ni Bernardino Rodríguez, ni Casas, han jugado lo que se esperaba... Cardoso y Giraud respondieron bien, y gracias a ellos, el team dará su viaje a Cárdenas!

Nogueira sigue de Presidente en la Liga Nacional

El popular líder fué electo nuevamente por los baseboleros. Rentería es ahora el vocal

Enrique Nogueira que dirigió los destinos de la Liga Nacional de Amateurs durante la brillante campaña de 1935, en la cual se registraron distintos records de entradas en el circuito, ha sido reelecto en el cargo de Presidente y continuará al frente del mas viejo de los dos circuitos que cultivan el baseball amateur en la isla.

Con el voto unánime de los delegados de los clubs, Nogueira recibió la reelección ayer, probándose así, de modo elocuente, que todos estuvieron conformes con su eficiente actuación de la pasada campaña.

Salvador Ribas, otro competente funcionario del circuito, fué igualmente ratificado en su puesto de vicepresidente, en tanto qe M. Ugarte, que actuaba de vocal, fué reemplazado por José Rentería joven deportista que está íntimamente ligado al baseball de los aficionados.

La Liga acordó enseguida convocar al campeonato junior de 1936, en el cual se espera que tomen parte los siguientes clubs: Cubaneleco, el Atlético, el Teléfonos y probablemente el Vedado o el Fortuna. Esta justa comenzará el día 8 de Marzo en los terrenos del VTC. El plazo de inscripción para la competencia se cerrará el día 25 y la junta de los delegados será el 26.

Bernardino Rodríguez, atleta del club Atlético de Cuba, será el umpire de home en los encuentros. Si Berny resulta, será aprobado por la Liga Nacional para actuar en los próximos campeonatos oficiales de la Unión Atlética.

En el mitin de ayer solamente se le entregó el trofeo al Cubaneleco, y se anunciará que las medallas se entregarán el martes próximo.

Fué proclamado Manolo Fortes, campeón de los pitchers; Quilla Valdés, fué proclamado champion bate y Del Sol mereció sus honores como champion estafador y champion acumulador.

VENCEN LOS DEL TEAM HERSHEY A LA POLICIA MARITIMA. SCORE: 18X6

El pasado domingo, 9 del actual, se llevó a efecto el primer juego de baseball celebrado este año en Hershey Park, entre los clubs Policía Martítima de Regla y Hershey Sport Club, en cuyo encuentro salió victorioso el Hershey Sport Club, en cuyo encuentro salió victorioso el Hershey, con score de 18 por 6.

Los reglanos conectaron 5 hits en la primera entrada al pitcher Bolaños, anotándole cuatro carreras, siendo sustituído por Giménez, al que le anotaron dos carreras más en los cuatro innings que ocupó el box, seguidamente lo relevó De la Cruz y el último inning lo pitcheó Quilla Valdés.

El Hershey fué dominado en los primeros tres innings, pero en el cuarto se soltaron los muchachos para empatar el juego y los cuatro pitchers del Regla, que desfilaron por el box, no pudieron contener el fiero ataque de los campeones.

En el lineup del Hershey debutaron dos players de grandes promesas: Romero jugó el right fiel con éxito, bateó de 5-4; el catcher Marrero, pegó de 4-3.

El próximo domingo jugará aquí el Campo Florido, que viene acompañado de una gran excursión; y Joaquín Viego, espera presentar a los fanáticos algunas caras nuevas.

I. González,
Corresponsal.

SE CELEBRO AYER UNA REUNION PARA TRATAR DE LAS OLIMPIADAS

El señor Pedro Pablo Schwendt, representante oficial en Cuba del Comité Organizador de la XI Olimpíada, que ha de efectuarse en agosto del presente año, en Berlín, celebró una importante entrevista, en la tarde de ayer, con los deportistas que vienen laborando para que Cuba envíe un equipo integrado por atletas de algunos deportes a los Juegos Olímpicos Mundiales.

En esta reunión estaban presentes los señores Sergio Luis Barrera, Joaquín Pedroso, José León y los señores Mira, Lamar, Lama, Gárate y Martínez.

Se dió cuenta del resultado de las gestiones que se están efectuando y de las que se tiene la mejor impresión.

Será de enorme interés el programa combinado para hoy en el Frontón Jai-Alai

El partido estelar, siempre de gran interés, ha de gustar extraordinariamente a los fanáticos. Las dos quinielas también gustarán. Los resultados de ayer

Inigualable programa ha confeccionado el joven Eguiluz para esta noche en el que tomarán participación los «ases» de la cesta, el estelar está a cargo de Gernica y Hugues, blancos contra Creus y La Paz, azules.

El primer partido de anoche se lucieron Román y Aguiar venciendo a Ochoa menor y Gayarre. La quiniela de apertura fuí para Ondarres.

El segundo partido fué monumental, en el cual hubo una lucha terrible entre los contendientes de cada color, todos los tantos se pelotearon de manera colosal y se batió el cobre duro y fuerte para anexarse la victoria, ganándole Ignacio y Vallejo a Elizondo y Ondarres. En la segunda quiniela completó los seis tantos necesarios Adolfo.

El partido de cierre fué muy discutido, saliendo vencedores Morales y Deva sobre Aguinaga y Garramiola.

El lunes por la mañana llega el magnífico zaguero Maguregui, al que muy pronto veremos en acción.

RESULTADO OFICIAL DE LA FUNCION CELEBRADA ANOCHE

PRIMER PARTIDO

	Tantos
Román y Aguiar, blancos ..	25
Ochoa menor y Gayarre, azules	17

Ganadores: BLANCOS.

PRIMERA QUINIELA

	Tantos	Pagos
1—La Paz	2	$ 7.78
2—Creus	0	6.16
3—Elizondo	3	3.89
4—Vallejo	3	3.43
5—Ondarres	6	7.04
6—Ignacio	1	5.10

Ganador: ONDARRES. Pagó a:

7.04

SEGUNDO PARTIDO

	Tantos
Elizondo y Ondarres, blancos	26
Ignacio y Vallejo, azules	30

Ganadores: AZULES.

SEGUNDA QUINIELA

	Tantos	Pagos
1—Iturrino	4	$ 3.29
2—Adolfo	6	6.38
3—Morales	0	4.86
4—Aguinaga	0	5.48
5—Garramiola	5	6.27
6—Deva	5	5.89

Ganador: ADOLFO. Pagó a:

6.38

TERCER PARTIDO

	Tantos
Morales y Deva, blancos	30
Aguinaga y Garramiola, azules	20

Ganadores: BLANCOS.

PROGRAMA OFICIAL PARA LA FUNCION QUE SE CELEBRARA ESTA NOCHE

(A LAS 8 Y MEDIA)

PRIMER PARTIDO, A 30 TANTOS: Iturrino y Escarza, blancos, contra Paco menor y Goyo, azules. A sacar, ambos, del cuadro 10, con ocho pelotas finas.

PRIMERA QUINIELA, A 6 TANTOS: Goyo, Hugues, La Paz, Creus, Millán y Guernica.

SEGUNDO PARTIDO, A 30 TANTOS: Guernica y Hugues, blancos, contra Creus y La Paz, azules. A sacar, ambos, del cuadro 10, con ocho pelotas finas.

SEGUNDA QUINIELA, A 6 TANTOS: Aguiar, Román, Ochoa menor, Martín, Faura y Gayarre.

FIRMO LARRY FRENCH

CHICAGO, febrero 13. (AP).—Larry French, pitcher zurdo de los Cubs de Chicago, envió hoy firmado su contrato de 1936, dejando solamente a Augie Galan, outfielder, como único player que no ha firmado. Larry ganó 17 juegos y perdió 10 el año pasado.

SUSPENDIDO EL BASE BALL ANUNCIADO AYER

El encuentro de baseball anunciado para ayer entre el Habana y el Almendares fué suspendido con motivo de los fuertes aguaceros caídos en la tarde de ayer.

También se suspendió, para el sábado la inauguración del campeonato de la Liga Intercolegial.

FIRMO SU CONTRATO DEL PRESENTE AÑO EL CATCHER DAVIS DE LOS CARDENALES

NEW YORK, febrero 12. (AP).—Virgil Davis, primer catcher de los Cardenales de San Luis ha firmado hoy su contrato de 1936, asegurando así un receptor oficial para la temporada. El otro catcher, Bill Delancey, está enfermo en un hospital de Arizona, y Clark, un sustituto, tendrá que tomar su lugar.

AFIRMA UN CRITICO ESPAÑOL QUE ECHEVERRIA TECNICAMENTE, ES SUPERIOR A HILARIO, ARA Y A SANCHILI, Y QUE GANARA EL TITULO MUNDIAL

En «La Prensa» ha salido un documentado artículo haciendo un estado comparativo de los pugilistas españoles de más cartel. Mientras Ara, Hilario, Morán y Paulino eran derrotados por los campeones, Fillo y Shanchili salían triunfadores en sus pruebas de máxima importancia

GOMEZ NAYA ESPERA GANARLE POR K. O. A PEDRO PROENZA

JULIAN Echevarría es el mejor pugilista español. Por lo menos, en España se le considera así. Tenemos ante nuestra mesa de trabajo un documentado artículo, pródigo en juicios interesantes sobre la marcha del boxeo en la Península. Y esa crónica nos llega con una oportunidad magnífica.

Con motivo de la pelea que mañana han de sostener en el ring de la Arena Cristal Fillo y Conguito, las pasiones se han exaltado. En Cuba hemos tenido peleas de estas características: Hilario Martínez vs. Cirilín Olano, Julián Morán vs. Enrique Ponce de León, Ignacio Ara vs, Relámpago Sagüero. Y como es lógico, vienen los estados comparativos. En el patio, donde le han visto hacerse, formarse, son muchos los aficionados que consideran a Julián como un gran boxeador. La crónica de la cual transcribimos algunos párrafos va a darles la razón.

ECHEVARRIA, EL MAS BOXEADOR (Por Almiro Pérez, Cronista de la «Prensa»)

Están sobre el tapete dos cartas de un valor extraordinario para el pugilismo español: Julián Echevarría y Baltasar Sanchilli. Uno, el último, tiene en sus manos un título de campeón del mundo. El otro va en busca de él. Uno es ya un consagrado, mientras el otro, el modesto y extraordinario boxer donostiarra, necesita de otro impulso más vigoroso... Sin embargo, valor por valor, Julianillo nos parece más sólido, más exacto, más perdurable.

Para nosotros, que vivimos en España, no es un secreto como Sanchili logró el título de manos de Al Brown un Al Brown decadente, deshecho por su agitada y placentera vida en el luminoso París. Ese título, España ha de perderlo si viniese un encuentro decisivo entre Baltasar y Sixto Escobar, el titulado campeón americano, o entre el valenciano y Lou Salica, campeón de los Estados Unidos Todavía hay otro formidable oponente para Sanchili: Pablo Dano, campeón de California. Sanchili no es un técnico del ring. Lo comprobamos cuando se enfrentó con Petit Biquet. Frente a un adversario de escuela, de estilo, de agilidad y de dominio, Shanchili, con su izquierdazo salvaje y su valor a toda prueba, puede pasar un susto más que regular. Por su modo de combatir, tiene que durar poco.

En Echevarría hay algo más. Cuando estuvo por España le vimos tejer preciosidades de técnica pugilística. Y Julianillo se mostró como un gran maestro de Boxeo frente a Segundo Bartos, campeón de los ligeros gran boxeador... Viéndole, en aquella ocasión, pensamos que en él había un técnico del ring superior a Hilario Martínez, superior a Luis Rayo y superior a Ignacio Ara. Pero, temerosos de que se nos juggara como impresionables preferimos guardar silencio. Ahora, después de sus decisivas victorias sobre Babe Arizmendi, campeón del mundo reconocido por New York, y, a su vez vencedor de Freddie Miller, también campeón mundial según la I. B. U.; después de saberle conquistador glorioso del «Indio» Quintana y a renglón seguido de sus magistrales demostraciones en los Estados Unidos podemos hacer públicas nuestras impresiones. Y no lo decimos nosotros solamente. Lo dicen los críticos americanos, lo dicen lo que debe saber, si frente a un fajador.—«Conguito», digámoslo de paso, sabe también lo suyo, lo que necesita para su estilo— se muestra como un dominador absoluto, habrá que darle la razón al crítico español. Lo consideramos, sí, muy grande, pero queremos esperar a la pelea de mañana para saber si Fillo es superior a Ignacio Ara y a Hilario Martínez...

Hoy serán rconocidos en la Comisión de Boxeo todos los boxeadores. Echevarría terminó su entrenamiento desde ayer, habiéndose limitado, por la tarde, a un sencillo trabajo. Conguito hizo algo de sparring. Ambos, según sus parciales, están O.K.

Las localidades están ya a la venta en la Casa Tarín, O-Reilly 83.

las comisiones de Boxeo de los Estados Unidos, lo dice el propio matchmaker del Madison Sqaure Garden, dándole a Echevarría un puesto que ningún otro español, a excepción de Sanchili, había conseguido jamás en el boxeo internacional.

Por fatalismo inevitable, cada vez que un español boxeaba contra un campeón del mundo o contra una primerísima figura, perdía inevitablemente. Y perdía de modo claro, decisivo. Joe Dundee nos despachó a Hilario Martínez, y a Julián Morán; Paulino sucumbió frente a hombres como Max Schmeling, Carnera y Joe Louis; Ignacio Ara ha fracasado todas las veces que se enfrentó con Marcel Thil, como fracasó ante Ben Jeby.

Han sido, pues, solamente Echevarría y Sanchili los únicos en salir airosos en pruebas de extraordinaria importancia. Fillo—¿por qué, en la América, se empeñan en llamarle así?—nos luce más valor. Y nos luce más valor que Sanchili porque es más boxeador, porque ha logrado impresionar a la crítica y a la afición americana sin llevar título, ni clasificación, ni siquiera mención honorífica alguna. Lo que «Fillo» es y lo que «Fillo» vale, lo ha conseguido por méritos propios, ante públicos extraños. Y al decir públicos extraños, debemos mencionar que en Cuba se le considera con amor y cariño... Con amor y cariño mientras no tenga que derribar un ídolo cubano.

ESA TECNICA TIENE QUE MOSTRARLA MAÑANA

No queremos comentar, por el momento, este artículo de un crítico español. Esperamos. Tenemos que ver a Julianillo frente a un pugilista que precisamente, va a servirnos para dar la medida exacta de lo que es, en realidad, Echevarría.

«Fillo» tiene mañana, en «Conguito,» un adversario muy fuerte, muy agresivo, con un punch extraordinario. Como él no puede superarlo ni siquiera igualarlo en esos aspectos tendrá que hacer uso de sus conocimiento de boxeo. Todos, en Cuba, sabemos que Echevarría conoce el ring. Lo vimos frente a Babe Arizmendi, para citar únicamente su última pelea. Pero,, nosotros creemos más peligroso al «Conguito.» Más peligroso, porque tiene precisamente la característica que «encaja» en el estilo de Echevarría. Si éste boxea todo

CRITICA ECUANIME DE LO QUE FUE EL MATCH DE ESPAÑA Y AUSTRIA

Varios aficionados nos han pedido que publicáramos la reseña del match internacional jugado recientemente por España y Austria, pero nosotros, enemigos de publicar «refritos», cosas atrasadas, no prestamos atención a la solicitud. No obstante, como se insiste, vamos a dar una reseña sintética, y con la cual creemos que van a quedar muy satisfechos los aficionados

En primer lugar, vamos a reproducir las opiniones de los dos Entrenadores de los equipos:

HUGOMEISL, seleccionador del equipo austríaco.—«Ni que decir tiene que estamos muy orgullosos por el triunfo logrado, que a mi parecer ha sido legítimo. España posee un gran equipo, creo que en Viena puede lograr el triunfo. Entre esas dos selecciones, la diferencia nunca debe ser de más de un goal

Mi satisfacción es plena con relación a la actuación del equipo austriaco. Puedo decir que este encuentro era una prueba para muchas jugadores, porque en realidad desconocía su forma. Pero me han satisfecho. Han realizado un trabajo superior al quo yo podía esperar.

Del conjunto español, ha destacado un especial la labor de Iraragorri, Lángara y Regueiro. Un formidable trío, fantástico de facultades y fantástico de entusiasmo.»

EL SELECCIONADOR ESPAÑOL—Don Amadeo García Salazar, requerido para ue expusiera su opinión respecto al match que nuestra selección acababa de perder, se expresó en los siguientes términos:

«Dije en mis declaraciones ante el partido con Austria que la lucha se presentaba muy difícil y los hechos han cuidado de demostrarlo. Ha perdido España un encuentro que muy bien hubiera podido ganar, en otras circunstancias, por notable diferencia Pero qué le vamos a hacer? La cosa ya no tiene remedio.

Ni que decir tiene —agregó el señor García Salazar— que estoy satisfecho del rendimiento de la línea delantera, en la que el catalán Vantolrá ha demostrado con creces cuán justificada está su presencia en el equipo nacional. Su magnífica labor —añadió— me satisface doblemente, después de la campaña que se había hecho.

Por el contrario —dijo don Amadeo—, no puedo expresarme en iguales términos de la línea medular, que ha fallado lamentablemente, redundando en perjuicio de la defensa, que se resintió de ello. La ausencia de Cilaurren, que sigue lesionado, y la indisponibilidad de Muguerza, son factores que no se deben olvidar, y que me obligaron a disponer de los elementos que acusaban mejor forma en el momento actual. De todas formas, he de consignar —continuó el señor Salazar—, como he manifestado anteriormente, que esta línea no ha estado bien, acusando una falta de codicia, factor que ha influido en el desarrollo de la contienda. Tampoco la defensa me ha convencido, creyendo que una alineación a base de Aedo-Zabalo hubiera rendido mucho más. De Eizaguirre debo consignar que su actuación poco afortunada tiene disculpa, pues el citado jugador se hallaba poseído de gran nerviosismo, motivado por un delicado asunto de orden familiar.

A pesar de la derrota —dijo el seleccionador— he podido apreciar una plausible voluntad en todos los jugadores de nuestra selección, aunque en algunos de ellos el acierto no les haya acompañado en sus deseos.

Finalmente —dijo don Amadeo—, después de este resultado desfavorable contra Austria, no me queda más remedio que empezar mi labor de nuevo, entregándome a una actividad constante para hallar los elementos para la formación del equipo que deberá contender con Alemania el mes próximo. El puesto de medio centro es el caballo de batalla del equipo, siendo, a mi entender, el problema básico del mismo. Por lo que he visto a Iraragorri, creo que este jugador podría ser un excelente medio centro, pero su Club parece que no se ha dado cuenta de ello, pues sigue considerándolo indispensable en la delantera»

Y como final, vamos a repetir la opinión del conocido árbitro Pedro Escartín, que echa por el suelo la declaración de Quincoces, el Capitán del equipo español, que se lamentó del trabajo arbitral de M. Langenus:

PEDRO ESCARTIN.—«No es cierto que a mí se me consultase en la anulación del goal, a España, como he oído decir por ahí. Pero conste que si se me hubiera consultado, mi opinión hubiera sido favorable a la anulación. La jugada fué un un «off-side», claro, que no admitía ninguna discusión. España ha jugado menos que en partidos anteriores. No fué ni la sombra de cuando actuó en Colonia. La delantera ha realizado un gran match, pero, en cambio, las otras líneas no han respondido, en especial la defensa en la que Eizaguirre ha destacado por sus desafortunadas actuaciones.»

San Carlos le ganó anoche al five Unidos

El segundo juego entre el Hispano y Tous fué suspendido por el mal estado del floor

Continuó en la noche de ayer, en el floor del Club San Carlos, el campeonato junior de basketball femenino y solamente se pudo celebrar el encuentro entre el San Carlos y Unidos, game que fué ganado por el San Carlos, con el score de 20 por 10.

Las muchachas del San Carlos se impusieron en el último quarter para ganar su encuentro frente al Unidos y poder demostrar que es el team que tiene más chance para ganar la copa que donan para el quinteto que mejor demostración dé entre los teams que han debutado en esta temporada.

Otra vez Montica Escarpenter fué la más destacada por el San Carlos, pues de los veinte puntos que tiene su team, 11 son de ella. Montica a la hora buena se creció para darle el triunfo a su club; otras de las distinguidas por el San Carlos, fueron Lidia Galletti, Mercedes Pérez y Raquel Lanz. Mientras que por el Unidos, fueron Clara Flores, Ada Ross, Olga Ross y Berta Suárez.

El segundo game entre el Hispano y el Deportivo Tous fué suspendido, pues después de terminado el primer encuentro estaba tan empatado el floor, que los referees acordaron que como estaba el piso no se podía jugar, porque las muchachas estaban expuestas a que salieran lesionadas.

Por este motivo el coach del Unidos, señor Olivera, protestó del juego que le fué ganado por el San Carlos, basándose que si no pudo celebrar el segundo encuentro, el primero no se debía de haber jugado.

C. B.

El score:

SAN CARLOS

	Fig.	Fog.	FC.
R. Lanzs, F.	0	2	0
M. Colón, F.	0	0	1
M. Pérez, C.	0	3	4
M. Escarpenter, G.	4	3	3
A. Gutiérrez, G.	0	0	4
L. Galletti, F.	2	0	4
J. Martínez, G.	0	0	1
Totales	6	8	17

UNIDOS

	Fig.	Fog.	FC.
A. Ross, F.	0	2	4
B. Suárez, F	0	2	3
O. Ross, C.	0	2	3
V. Pereda, G.	0	0	3
C. Pérez, G.	0	0	4
D. Fernández, G.	0	1	4
C. Flores, G.	0	3	0
A. Flores, F.	0	0	1
G. Lestok, G.	0	0	0
Totales	0	10	22

Resultados por halves:

San Carlos	7	13	20
Club Unidos	6	4	10

Referee: E. Brú.
Anotador: P. Muñoz.
Cronometrista: J. Fernández.
Umpire: R. Azcárate.
Jugado en el floor del Club San Carlos.
Fecha: febrero 13 de 1936.

Habana-Madrid

RESULTADO OFICIAL DE LA FUNCION CELEBRADA ANOCHE

PRIMER PARTIDO

	Tantos
Ortega y Labat mayor, blancos	23
Pedrito y Bernal, azules	25

Ganadores: AZULES.

PRIMERA QUINIELA

	Tantos	Pagos
1—Ortega	3	$ 4.00
2—Labat mayor	6	1.45
3—Pedrito	0	5.33
4—Bernal	0	1.84
5—Girón	1	3.00
6—Buendía	1	2.82

Ganador: LABAT mayor.

SEGUNDO PARTIDO

	Tantos
Ugalde y Betancourt, blancos	30
Girón y Labat menor, azules ..	27

Ganadores: BLANCOS.

SEGUNDA QUINIELA

	Tantos	Pagos
1—Ugalde	2	$ 1.87
2—Betancourt	0	4.94
3—Labat menor	6	2.17
4—Sarmiento	0	1.47
5—Pascau	2	2.86
6—Aníbal	0	7.77

Ganador: LABAT menor.

Ofrecerán hoy el último programa de basket ball

Los fives del Atlético y Cubaneleco jugarán primero y el Fortuna y Vedado, después

Esta noche se brindará a los fanáticos, en el floor del club Atlético de Cuba, el último programa de la temporada senior de basket ball correspondiente a la zona de la Habana, esperándose por todos que a la conclusión del «card» quede proclamado el team del Atlético para representar a esta ciudad en la serie final, con el team del Deportivo de Cárdenas.

Según el schedule oficial, que llega a su feliz término hoy, los partidos señalados, son:

9:00 Atlético vs. Cubaneleco.
11:00 Fortuna vs. Vedado.

Y esto indica que los dos clubs que más han luchado por el éxito final, Fortuna y Atlético, están incluídos en la batalla de cierre.

LOS NUMERITOS

El estado actual del campeonato es:

	J.	G.	P.	Ave.
Atlético . . .	7	6	1	.857
Fortuna	7	5	2	.714
Vedado	7	3	4	.429
Hispano . . .	8	3	5	.375
Cubaneleco . .	7	1	6	.143

Por tanto, si el Atlético derrota esta noche al Cubaneleco, como todo el mundo espera, habrá asegurado su asistencia a la serie final, aun cuando el Fortuna conquiste al VTC.

Si los Tigres resultan vencidos —y esto parece difícil— entonces el Fortuna tendrá que jugar el millón para superar también al VTC a fin de provocar el empate en el primer lugar.

PERO NO HABRA EMPATE...

Pero, tal como están las cosas, parece dificilísimo que el Atlético pueda perder frente al Cubaneleco, por tanto, puede afirmarse desde ahora que no habrá empate y que el equipo de Rodríguez Knight será la representación habanera en la serie final.

Esta serie, incidentalmente, no podrá comenzar el sábado próximo, pues el equipo del Atlético necesita un largo descanso antes de verse con el Deportivo.

Hablamos ayer con Rodríguez Knight, coach de los muchachos, y nos aseguró que su team no entrará en ninguna actividad hasta el sábado 22. Y según tenemos entendido, el Atlético quiere jugar los dos primeros games aquí, y el decisivo, si es preciso.

LOS PLAYERS DE LA SERIE

Los players anaranjados que intervendrán en la serie con el Deportivo son:

Pedro Cardoso, forward.
Juan Morilla, forward.
Mike Díaz, forward.
Alfredo Reboredo, forward.
Tomás Díaz, center.
M. Noble, center.
B. Rodríguez, guard.
Raul Giraud, guard.
Manolo Sarría, guard.
E. de las Casas, g.

EL PROXIMO JUEGO DEL CLUB DEPORTIVO ALBEAR

El próximo domingo, día 16 a las 2 p.m. y en los terrenos del Club Bejar, situados en «16» y «15» Reparto Almendares, contenderán los fuertes teams «Deportivo Albear» y Almendares Tennis Club existiendo gran entusiasmo entre los fans para presenciar dicho juego.

El line-up del Deportivo de Albear es el siguiente:

J. L. Pérez, lf.
H. Tamés 2b. (capitán)
J. Colinó ss.
P. Montejo, 3b.
H. Cortés cf.
S. Cabrera, c.
A. Baluja, 1b.
L. Olano, rf.
M. Otero, p.
A. Brito, p.
E. Alfaro, mger.

Se ruega a los players del Deportivo estén a las dos en punto en los citados terrenos.

TOPICOS FUTBOLISTICOS

Por PETER

—Gallegos y asturianos.
—El partido de la emoción.
—Comentarios sobre el match.

¿Cuál de los dos invictos caerá domingo en el gran Stadium Cerveza Tropical, el de los asturianos o el de los gallegos?

Sobre la pregunta que encierra esa interrogación giran todas las conversaciones de estos últimos días en peñas y mentideros futbolísticos, los supporters de la Juventud aseguran que ellos serán los triunfadores, mientras que los partidarios del Deportivo Centro Gallego, sostienen que el domingo pasarán a ocupar el primer lugar. Estas declaraciones hasta cierto punto viene a ser una perogrullada porque ¿qué van a decir con relación al gran encuentro del domingo los parciales de los equipos, que no sea arrimando la brasa a su sardina? Pero es que ese optimismo tan grande que se advierte entre las masas de aficionados, es precisamente lo que tiene revuelto el avispero por ahí.

Los choques de asturianos y gallegos han venido a sustituir los de Iberia-tuey-Rovers y Fortuna-Hispano de años idos. Aún en los partidos amistosos que han celebrado «toros» y «alacranes» se ha podido advertir la gran rivalidad deportiva que existe entre esas dos grandes organizaciones, que por el momento, son las que mejores jugadores tienen, y por tanto, las que están en disposición de cargar con el trapo championable de 1936.

Ahora agréguese a ese detalle de rivalidad, el hecho de que van a jugar disputándose dos puntos del campeonato, y súmese también el detalle de que ambos onces se encuentran invictos y se llegará a la conclusión de que ese choque de ldomingo próximo en el gran Stadium Cerveza Tropical va a ser un match de tanta sensacionalidad como aquel otro que celebraron hace algunos años en «Almendares Park», los teams Juventud Asturiana y Fortuna, y cuyas incidencias provocaron algo así como una conflagración futbolística que tuvo en jaque a nuestras autoridades—balompédicas y gubernamentales—, por espacio de dos o tres meses.

El choque del domingo se distingue por lo siguiente: Ofensiva contra Defensiva. La primera a favor de los asturianos; en favor de los gallegos la segunda. Nuestra opinión es que en la actualidad el cuadro que entrena Fernando Rodríguez, tiene la mejor línea delantera: Pelayo, Galcerán, Olivera, Benegas y Santos. Dos extremos veloces, buenos centradores y de punch en el chut; dos interiores excelentes, que conocen el juego en triángulo a las mil maravillas y que la crítica tiene conceptuados como grandes artilleros. Y en cuanto al centro delantero, Olivera, hay que decir que es tan oportunista como lo es Requejo, veloz como un galgo, y valiente y decidido como el que más.

Pero ante todo ese primor que constituye el quinteto atacante de los asturianos estará el triunvirato que forman Ayra, Panchito y Chorens que sin discusión alguna forman el mejor trío que en la zaga puede presentar un equipo de la Federación de Futbol de La Habana. Esas dos potencias serán las que decidirán el encuentro. Será un duelo espectacular. Un choque emocionante.

¿Quién vencerá a quién?

¿Continuará la racha perforadora de los asturianos? ¿Se impondrá el trabajo defensivo de los gallegos? Nuestra impresión sincera es que cualquiera de esas dos potencias que triunfe será porque por muchas que sean las bondades de los que atacan y por enormes que resulten las facultades de los que tienen la misión de defender, si no encuentran una colaboración eficaz, eficiente, ninguna podrá salir airosa. Nada saca por ejemplo Juventud Asturiana con marcar dos goals si sus líneas defensivas se quiebran y permiten tres a los contrarios. Lo mismo decimos con relación al Deportivo. ¿Qué conseguirán Ayra, Panchito y Chorens con aguantar a los artilleros contrarios? ¿Un empate? ¿Se contentarían con esto los aficionados? ¿No? Antes al contrario, teniendo en cuenta la puntuación de ambos equipos, ese empate a quien beneficiaría sería a los toros de la Juventud Asturiana.

Habrá, pues, que buscar para obtener la victoria, uno cohesión entre las líneas. Y el que mejor logre dearrollarla, ese será el cuadro que habrá de salir triunfante.

Lea ¡ALERTA! al mediodía y el AVANCE por la tarde

Frankie Frisch, manager de los Cardenales de San Luis, y Hank Greenberg, primera base del Detroit, con las placas que recibieron de manos de los cronistas de base ball de la ciudad de New York, en la comida celebrada el pasado día cinco.

TRASATLANTICA FRANCESA
A España en 9 días
"MEXIQUE"
SALDRA PARA
Vigo - Coruña - Gijón - Santander
ST. Nazaire
4 DE MAYO — LUNES 23 MARZO — 9 DE JUNIO
AGENCIA GENERAL
O'Reilly 66, esquina a Aguacate
Teléfono M-9881 — Apartado 1090
Cable: TRANSAT
TERCERA CLASE
Inquisidor 37.—Teléfono M-4528.

LINEA DEL PACIFICO
MALA REAL INGLESA
Próxima salida para Europa:
"Reina del Pacífico"
24,000 toneladas
15 DE MARZO
PARA
VIGO, CORUÑA, SANTANDER, LA PALLICE, LIVERPOOL, CON ESCALAS EN NASSAU Y BERMUDAS
Próxima salida para Centro América, Perú y Chile
Vía Kingston, Jamaica y La Libertad (Ecuador)
Orbita
FEBRERO 16
Para informes DUSSAQ Co. Ltda. S. A.
Palacio del Centro Asturiano. Teléfono A-6540.

Compañía Trasatlántica Española
Servicio De Vapores Correos Todo el Año
El rápido vapor correo
"HABANA"
saldrá el 18 DE FEBRERO, para,
VIGO, CORUÑA, GIJON, SANTANDER Y BILBAO,
—vía New York—
El rápido vapor correo
"MARQUES DE COMILLAS"
saldrá el 26 DE FEBRERO para
CADIZ Y BARCELONA, vía New York.
Salidas para VERACRUZ:
Vapor "C. COLON" .. .. Marzo 13
Vapor "MARUES DE COMILLAS" .. .. Febrero 20.
Agentes Generales:
GARCIA & DIAZ, Ltda. Palacio de la Lonja. Apartado 1690.
Teléfonos: M-6911 y M-6912. Cablegramas: Amgardiaz.

M.E.C.D. 2016

SE VENDIERON AYER CRUDOS DE CUBA, PARA PRONTO EMBARQUE, AL PRECIO DE 2.42 CTS. COSTO Y FLETE

La Asociación de Carpintería tiene nuevos directores

La toma de posesión tendrá lugar en breve. Un almuerzo servirá para esa ceremonia

En la noche de ayer se llevó a efecto la Junta General y de Elecciones de la Asociación de Carpintería en general.

En dicho acto se aprobaron las actas de las sesiones anteriores, así como el balance de cuentas e inversión de fondos y la memoria perteneciente al segundo semestre de 1935.

Llegado el momento de las Elecciones se concedió un receso de diez minutos para que los asistentes confeccionaran libremente la Directiva que ha de regir los destinos de la Asociación durante el año de 1936, resultando electos los señores siguientes:

Presidente, Sr. Jesús Lacera; Vice, Sr. Vicente L. de Aréchaga; Secretario Sr. Benigno Seage; Vice, Sr. Sergio Iglesias; Vocales: Sres. José A. Carrero, Antonio Orbay, Miguel Font, Adel Fariñas Manuel Vizoso, José González Romero, Enrique Méndez, Ramón Escourido, Sr. Miguel Cana- y Conrado González. Vocales Suplentes, Sres. Manuel Ibañez, José Manuel Agüera.

Verificada la proclamación con aplausos, la Junta acordó la celebración de un almuerzo para festejar la toma de posesión de la nueva Directiva que tendrá efecto el domingo 23 del corriente mes de febrero.

GODOY-SAYÁN
SEGUROS Y FIANZAS
(INSURANCE AND BONDING)
SEGUROS GODOY — SEGURIDAD ECONOMIA SERVICIO
TELÉFONOS: M-9866. M-9867.
AGUIAR 77.
HABANA, CUBA

COTIZACIONES

NUEVA YORK, febrero 13. AP.—Cotizaciones al cierre de la Bolsa de Nueva York:

Acciones 2.923,120.

Bonos: $19.568,000.

COTIZACION DE LA PESETA

La peseta española se cotizó al cierre del mercado ayer, a razón de 7.24.63 por dólar.

COTIZACION DEL FRANCO

El franco francés se cotizó ayer, al cierre del mercado, a razón de 14.94 por dólar.

COTIZACION RE LA LIBRA

La libra esterlina se cotizó ayer, en el mercado local, a $4.99¼.

BOLSA DE NUEVA YORK

(Cierre de ayer por el hilo directo de Luis Mendoza y Compañía)

A	
Am Radiator	24½
Adams Expr	13
Air Reducc	191
Alaska Jun	16⅝
Alleghany	4½
Allied Chem	168½
Allis Chal	46⅜
Amer Can	120
Am Car Fou	37⅛
Am F Pow	8¾
Amer Ice	4¼
Amer Inter	12½
Amer Loco	30
Am P Light	10⅛
Amer Smel	65⅝
Amer Sugar	54
Am Sug, p	—
Amer T and T	173⅞
Am Tobac A	100
Am Tobac B	101½
Am W Works	23
Am Woolen	10⅛
Anaconda C	33½
Atchison	76½
Atlan Coast	33¼
Atlan Ref	33½
Ass D Goods	14⅞
Auburn Auto	47
Aviat Cor	6⅛
Amer Bank	45
Amer Metal	34
B	
Baldwin Lo	5⅝
Balt and Ohio	21⅜
Bendix Avi	24¼
Best and Co	51
Beth Steel	57¼
Borden Co	28⅞
Briggs	57
Brook Man	45
Byers A M	24½
C	
Can Pacif	13⅛
Cann Mills	40
Case T Mach	109
C de Pasco	53
Ches and Ohio	59½
Chi R Islan	3
Chrysler	96⅞
Coca Cola	95½
Col Carbon	109
Comm and Sout	4¼
Congoleum	42½
Cons Cigar	12⅜
Cons Gas	36⅞
Cons Oil	14
Cont Can	78¾
Cont Oil	37⅞
Corn Prod	70⅛
Coty Inc	6
Cuba Co	2½
Cub Amer S	10½
C Am Sug, p	94¾
Cmm-l Solv	20½
Chesapeake	73⅝
Col Fuel	8⅛
Cruc Steel	39
Cons R Cuba	9⅛
D	
Del Hudson	49⅛
Del and Lack	19⅛
Drug Inc	15¼
Dupont	148⅞
E	
East Kodak	157½
El Auto Lit	40½
El Pow Lig	10¼
Elec Bond	20⅜
Erie (R R)	15⅛
F	
Fox Film C	27
Frep Texas	34⅞
G	
Gen A Tank	60
Gen Asphalt	33⅜
Gen Elec	41½
Gen Foods	33¾
Gen Motors	59½
Guantánamo S	3
Gillet Saf	17¾
Gimbel Bros	7⅜
Gold Dust	19½
Godrich R	20⅛
Goodyear	29⅜
Gen Bronze	10⅝
Great North	42¼
H	
Hershey, com	—
Homestake	—
Houston Oil	10⅜
Hudson Mot	16¼
I	
Illi Cent	25¾
Interb R T	17¼
I B Machine	—
Int Cement	43⅜
Int Nickel	49¾
Inter Tel	17⅝
Illin Glas	14⅝
J	
Johns Mansv	119
K	
Kroger Groc	26⅞
Kresge S S	24½
Kelvinator	18⅛
Kennecot	35½
L	
Lambert Co	24⅜
Ligg Myers	116
Loew-s Inc	51¾
Loose Wiles	43
Lorillard	24
Louisv Nas	71
Ludlum Stl	31⅜
Lehman Cor	98⅞
Liquid Carb	39
M	
Macy (H R)	47
May Dep-t	50
Montgomery	39½
Miss Pac, c	3¾
Miss Pac, p	7½
Min Honeyw	—
N	
Nash	18¾
Nat-l Dist	29¼
Nat-l Bisc	35¼
Nat-l Cash	28¾
Nat-l Dairy	22½
Nat-l P Li	12¼
N Y Central	37⅝
North Amer	29⅝
Norfolk and W	228
Nort Pacif	29⅞
O	
Ohio Oil	16⅜
Otis Elev	27½
Otis Steel	18½
P	
Packard Mot	9⅜
Paramount	11½
Pennsylvann	36⅛
J C Penney	74¾
Pullman Co	47¼
Proc Gamble	46⅜
Pure Oil	20⅜
Puerto Rico	31½
R	
Radio Corp	12⅝
Rep I Steel	24¾
Reynolds	58⅛
Royal Dutch	55¼
S	
Safeway Sts	34
Sears Roeb	65
Simmons Co	23⅞
Soc Vacuum	15⅝
St Paul, p	5¾
So Pacific	35½
South Ry	18¾
Stan Brands	15⅞
Stand Gas	8½
Stan N J	60
Stan Oil C	46⅝
Stewart War	20½
Studebaker	10¼
Sun Oil	86½
T	
Texas Co	34⅜
Texas Gulf	37⅝
Timken Roll	71¾
U	
Union Carb	80⅞
U Pacific	128¼
Union Oil	27⅝
United Cor	8⅛
Uni Cor. pfd	46
Unit Fruit	75
U S Rubber	21¼
U S Steel	59
U Aircraft	31⅛
U S Ind Alc	40
V	
Vanadium	25¾
W	
Warner Bros	12⅞
West Union	93
West Elec	119¾
Woolworth	54¼
W Wrigley	78⅝

BONOS DE CUBA

Cierre ayer, en New York, recibido por el hilo directo de Luis Mendoza y Compañía:

	Comp.	Vend.
Speyer, 5%	99¾	101
Speyer, 4½%	94	96
Morgan, 5%	100	—
Morgan, 5½%	100⅛	100¾
Obras Públicas	47¼	47⅜
Hav. Elec. Ry., 5%	—	—
Hav. Elec. Ry., 5%	—	—
Cuba Railroad, 7½%	62½	62¾
Cuba Railroad, 5%	57	58½
Cuba Northen, 7⅛%	59½	60½
Eastern Sugar, 7⅛%	18½	19
Manatí Sugar, 7½%	37¼	40
Inte. Tel., 4½%	99¼	99⅜

PRECIOS DE MIEL Y CERA

Precios que se pagan a los productores en esta capital:

Miel: 48 centavos galón en barriles.

Cera amarilla: 17 centavos la libra.

Compañía Nacional de Seguros LA MERCANTIL

De orden del señor Presidente y cumpliendo acuerdo de la Junta de Directores, se cita a los señores Accionistas para la Junta General Ordinaria que habrá de celebrarse el día 25 del corriente a las tres de la tarde en el local que ocupa la Oficina Central de la Compañía, calle de Aguiar números 126 y 128, "Edificio Rodríguez", Departamentos números 306 al 312.

Orden del día: Balance General, Dictamen de la Comisión de Glosa y Asuntos Generales.

Habana, .. de febrero de 1936.

Gustavo PINO
Secretario.

La nueva directiva de la Asociación de Detallistas de Víveres Unidos ha celebrado su primera sesión ordinaria

Fueron nombradas las comisiones permanentes que señala el reglamento. Pedirán amnistías para los minoristas con motivo del 24 de Febrero. Se celebrará un nuevo festival. Detalles

Para celebrar su sesión ordinaria, correspondiente al mes en curso, se reunió la Directiva de la «Asociación de Detallistas de Víveres Unidos de la Habana», en el salón de juntas del edificio que posee la mencionada corporación en «Chacon» veinticinco. Concurrieron casi todos los vocales; presidió el señor José Busto Fernández, y actuó de secretario el señor Jesús Villar y Villar.

Esta reunión que fué comenzada el día 6 del mes actual, se reanudó con la lectura del Balance de Tesorería correspondiente al mes de enero anterior, y después de conocidas todas las partidas por ingresos y gastos ocurridos en ese período, la Junta le impartió su aprobación.

Después se pasó a conocer el informe rendido por el señor Secretario dando cuenta de todos los trabajos y gestiones realizados por los departamentos de Contabilidad, Legal y oficinas sociales, en favor de los asociados y la Colectividad, mereciendo la aprobación.

El señor presidente de la Comisión de Propaganda, Nemesio López, presentó a la consideración de la Junta su informe mensual de los trabajos de los miembros de dicha Comisión, apareciendo la relación de los nuevos socios de números y los contratos firmados por los comerciantes para insertar sus anuncios en el Boletín Oficial, siendo aprobados, tanto el informe, como los nuevos ingresos a que se ha hecho referencia.

La Comisión de Hacienda e Inmuebles, por medio de su Presidente, el señor José Gómez, entregó un informe sobre la administración de la casa Concha 15 y medio, detallando todos los ingresos por alquileres y los pagos por entretenimiento de dicho inmueble durante el pasado mes de enero, acordándose impartirle la aprobación correspondiente.

Se pasó al nombramiento de los señores vocales que han de formar las Comisiones Permanentes auxiliares de la Junta Directiva, recayendo la designación de esta manera: Comisión de Propaganda: José Gabeiras, Manuel Pérez, Anonito Sierra, Silvino Méndez y Vicente Puig; Comisión de Hacienda: Francisco Moscoso, Pedro García, Ramón López, José Castaño y José Acevedo; Comisión de Beneficencia: Francisco González, Daniel González, Manuel García, Eulogio Martínez y Nemesio López, y Comisión de Inteligencia Comercial: Guillermo Alemany, Demetrio Menéndez, Manuel Cabaleiro, José Feito y Manuel Barcia.

El señor Francisco Villamil, en su carácter de Delegado de la Asociación ante el Comité Conjunto de Corporaciones Económicas, informó de los asuntos tratados en su seno, y el estado en que se encuentran cada uno de ellos, y muy especialmente sobre la reglamentación del Impuesto del Uno y Medio por Ciento, sobre las entradas y ventas, dándose la Junta por enterada de todo ello y de su actuación, ratificándosele en el cargo, así como al señor Demetrio Menéndez.

El señor Benigno Somoza, Delegado ante la Junta Nacional de Comercio, también informó del desenvolvimiento de dicho organismo y de su concurrencia a los actos que se han celebrado hasta la fecha, siendo ratificado en su cargo.

En la lectura de la correspondencia que fué muy numerosa, se conocieron las cartas recibidas y dirigidas durante el mes que terminó el día de la Junta, recayendo el oportuno acuerdo en cada una de ellas.

Se acordó solicitar del secretario de la Federación Nacional de Detallistas una copia del Reglamento de dicho organismo, para dar cuenta con el mismo a la Junta General, para que resuelva sobre la invitación que han hecho a la Asociación para su ingreso en la referida Corporación de Detallistas.

En asuntos generales, se acordó a propuesta del señor José Pérez, felicitar al empleado de Secretaría y Cronista del Boletín Oficial, señor Abelardo González López, por sus trabajos en dicha revista.

Se aprobó el aumento de gastos en la impresión del Boletín Oficial, y las mejoras introducidas en el mismo, y que se continúe mejorando en lo posible para hacerlo ameno e interesante a los señores asociados y anunciantes.

Propuso el señor Benigno Somoza, y así se acordó felicitar al señor José González López, por su colaboración en la Revista y pedirle continué honrándonos con sus escritos y amenidades.

Se acuerda elevar a la Junta General, la proposición del señor Francisco Moscoso, sobre el proyecto de ceder los salones sociales, en un futuro próximo, a los industriales y comerciantes, para que expongan sus productos.

La Junta se da por enterada, de haber ingresado en la Quinta La Covadonga del Centro Asutriano, el señor Manuel Infiesta, ex-presidente de la Asociación, el que sufrirá una delicada operación, acordándose visitar a tan querido compañero, que actualmente desempeña el cargo de Vocal Nato de la propia Junta.

Se acuerda que con motivo de la festividad del 24 de febrero, se solicite de las autoridades las condonaciones de multas impuestas a los señores detallistas por todos conceptos.

Se acordó últimamente que, la Comisión de Beneficencia estudie la conveniencia de celebrar próximamente un festival benéfico en los jardines de una industria amiga, a fin de recaudar fondos para dicha Comisión.

Terminándose la reunión, después que el señor Busto Presidente a actuante, dió las gracias a todos por su cooperación; brindándose con licores por el éxito de las gestiones de la Directiva y por el auge de la Sociedad de los detallistas de víveres.

MERCADO DE ALGODON

Cierre ayer, en New York, recibido por el hilo directo de Luis Mendoza y Compañía:

Marzo	11.26
Mayo	10.90
Julio	10.58
Octubre	10.26
Diciembre	10.29
Enero	10.32

TABACO

Novecientos catorce tercios de manchados, de la última cosecha de Remedios, compraron Trinidad y Hermanos al exportador Sidney Rothschild.

H. Duys y Compañía vendieron y entregaron al exportador Hermann Diehl, ciento quince tercios de puntillas de Vuelta Abajo.

Cuarenta de tripas de calidad registraron Mark A. Pollack e Hijo en los almacenes de José González y Compañía.

Están comprometidas otras cantidades de distintas clases y procedencias, las que han de ser registradas por los compradores en los presentes o próximos días.

LAS ENTRADAS DE RAMA

Por los ferrocarriles no entró un tercio ni una paca durante el día de ayer.

En camiones entraron estas dos partidas:

De Zaza del Medio, para Rogelio Pérez y Compañía, 223.

De San Juan y Martínez, para José Toraño y Compañía, 112.

Estos ciento doce tercios son los de tripas que la firma receptora había comprado en San Juan y Martínez, según reportamos ayer.

Y los doscientos veintitrés recibidos por Rogelio Pérez y Compañía, proceden de pequeñas vegas espirituanas, de las pocas que había disponibles hasta hace pocos días en aquel centro productor.

VOLVIO A LLOVER BIEN

Las noticias telegráficas recibidas de varios puntos de Vuelta Abajo, decían que había llovido bien en toda aquella provincia durante la madrugada y mañana de ayer.

En varios centros productores de Las Villas volvió a llover el día diez según cartas recibidas en esta capital. Llovió en Siguaney, algunas fincas de la zona de Zaza del Medio y en todas las lomas. Pero en otras partes de la misma provincia, cuyas plantaciones de tabaco sufren por la sequía, no se produjo la lluvia. Al menos, hasta bien entrada la tarde de ayer no habían recibido información al respecto las firmas que están interesadas en esos centros productores a que nos referimos.

GANADO

LOS PRECIOS EN PIE

Precios pagados por compradores, entregado el ganado en la capital:

	Ctvs. Libra
Vacuno, de 3½ a	3¾
Cerda, de 7 a	8
Lanar, de 3 a	3½

LOS PRECIOS DE LA CARNE

Los precios que rigen en los Mataderos de esta capital para las carnes, son los siguientes:

	Ctvs. Kilo
Vacuno, de 13 a	30
Cerda, de 23 a	30
Lanar, de 15 a	25

MATADERO DE LUYANO

Se sacrificaron ayer, en el Matadero de Luyanó:

	Cabezas
Vacuno	93
Cerdos	19
Carneros	20

MATADERO INDUSTRIAL

Se sacrificaron ayer, en el Matadero Industrial:

	Cabezas
Vacuno	147
Cerdos	58
Carneros	37

CARROS ENTRADOS

Llegaron 14 carros de Camagüey y 2 de Oriente, con ganado vacuno para el Matadero Industrial.

Las recaudaciones de la Aduana casi iguales en Enero

El montante es muy parecido desde 1930. Fué algo menor que en Enero del año último

De acuerdo con cifras oficiales, la recaudación de la Aduana de la Habana durante el pasado mes de enero, ha ascendido a $1.667,165.05, cantidad ésta que no incluye los ingresos por otros conceptos, tales como Fondo Especial de Obras Públicas, Obras Benéficas por el Patronato y Mejoras del puerto.

La comparación de las cifras del pasado mes de enero con los de igual mes de años anteriores, nos da el siguiente resultado:

Enero	Recaudación
1930	$ 2.418.050.56
1931	1.597,552.91
1932	1.119.699.66
1933	1.147,939.20
1934	1.006,425.79
1935	1.673,182.91
1936	1.667,165.05

Como se ve, se han mantenido casi iguales las recaudaciones de enero de este año con las del año anterior, si bien se observa mejoría en relación con los años 1931, 1932, 1933 y 1934.

MERCADO DE METALES

Cierre ayer, en New York, recibido por el hilo directo de Luis Mendoza y Compañía:

Cobre	8.85
Plomo	4.50
Zinc	5.22½
Plata	44¾
Níckel	35
Platino	34
Estaño	48⅛
Oro en barra	35.00
Manganeso	23

ACCIONES DE LOS BANCOS

Cierre ayer, en New York, recibido por el hilo directo de Luis Mendoza y ompañía:

Guaranty	297
Chase Bank	39¼
City Bank	36¼
Irving	16¾
Chemical	55
Bankers	64⅜
First National	1.885
Hanover	115¾
Boston	47½
Royal Bank	176

CAMBIOS EN NEW YORK

Cierre ayer, en New York, recibido por el hilo directo de Luis Mendoza y Compañía:

Libra esterlina	4.98⅜
Francos	6.65⅝
Pesetas	13.80

PUPITRES DE FABRICACION NACIONAL

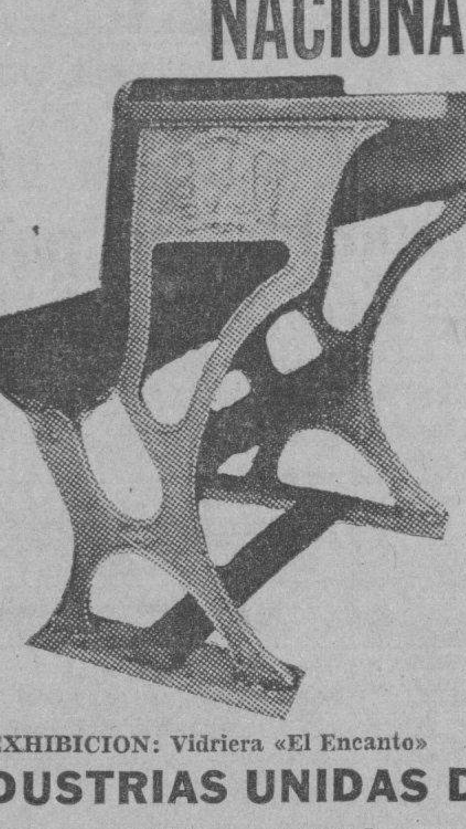

Construídos de Duraluminium y Caoba Cubana. Calidad superior, mayor resistencia y más duración que los hasta ahora fabricados.

Precios reducidos y en competencia en general. Capacidad suficiente para la Isla y para la exportación.

Solícitamos agentes solventes y serios para los países Latino Americanos y parte Sur de los Estados Unidos.

EXHIBICION: Vidriera «El Encanto»

INDUSTRIAS UNIDAS DE CUBA, S.A.

Velázquez 31-33, Luyanó, Habana.
Cable: Pelleyá, Habana.

BOLSA DE LA HABANA

Cotizaciones efectuadas ayer en la Bolsa de la Habana

COTIZACION OFICIAL

Bonos y Obligaciones

	Comp.	Vend.
República de Cuba:		
Speyer, 1904	102	106
Deuda Int, 1905	94	99
Cuatro y medio, 1909	96	102
Morgan, 1914	100	106
Morgan (5½) 1923	101	104
O Públicas (5½) 1945	47	50
Obligs Oro (5½) 1935	36	50
Recibos de Depósito de Obligaciones Oro	24	36
Azúcar (5½) 1940	97½	—
Rep Cuba, Morgan (Seriados) 5½% — 1927:		
H Vence 1 julio 1935	98	102
I Vence 1 julio 1936	97	102
J Vence 1 julio 1937	97	102
Ayunt Hab 1a Hipt	95	110
Ayunt Hab 2a Hipt	95	110
Centro Asturiano	39	—
B Territorial, Serie B	41	47
Cervecera	43	53
Cervecera Obligs no hipt	8	12
Gas	105	—
Hav Elec (Consol)	36¾	39
Hav Electric, Debentures Obligs no hipt	6	6¾
Jarcia Matanzas	—	—
Edificio La Metropolitana, S A	10	—
Mercados de Abasto y Consumo 1a Hipt	42	55
Nueva Fábrica de Hielo	93	110
Papelera Serie B	95	—
Teléfono	89	—
Unidos	10	—
1975	—	—
Ved Tenins, 3 por 100, 1949	6	—
Pro Arte Musical, 7 por ciento	30	—
C Español, 6 por 100	40	—

ACCIONES

	Comp.	Vend.
Inter Telp and Tel	17	19
Cía Cubana de Electricidad, P, $6.00	22	—
Cuban American Sugar, preferidas	—	—
Cuban American Sugar, comunes	1½	—
Cuba Company, C	—	—
Nueva Papelera Cubana	—	—
Cía Litográfica, P	—	—
Auxiliar Marítima, P	2	—
Seguros La Comercial	50	—
Seguros El Comercio	100	—

ACCIONES

	Comp.	Vend.
Banco Territorial	—	—
B Territorial (Benef)	—	—
Cervecera	19	50
Fec C Consolidados de Cuba, P	9	10
Cuba, R R	6	—
Fibras y Jarcia	10	—
Hav Elec Utilities Com, P 6 por 100	38½	42
Hav Elec Utilities Com, P 5 por 100	12	—
Hav Elec Railway Com, preferidas	3¾	—
Hav Elec Railway Com, comunes	1	2
Jarcia, P	55	—
Jarcia, C	9	—
Licorera de Cuba	5	9
Mercantil, La (Seguros)	65	—
Metropolitan Auto	100	—
Naviera, P	7	—
Naviera, C	1⅝	—
Nueva Fábrica de Hielo	140	—
Nueva Fábrica de Hielo, beneficiarias	27	—
Pesca, P	20	—
Pesca, C	4	—
Teléfono, P	40	52
Teléfono, C	12	—
Unidos	3¼	4½
Unión Oil	—	—

COTIZACION LIBRE

Bonos y Obligaciones

	Comp.	Vend.
Inter Tel Convert, 4 y medio por 100	92	—
Inter Tel, 5 por ciento, 1955	74	—
Cuba Tel Co, 7 y medio por ciento	95	—
Cuba R R, 5 por ciento, 1952	58	—
Cuba, R R 7 y medio por ciento, 1936	63	—
Norte de Cuba, 5 y medio por ciento, 1942	62	—
Manatí Sugar, 5 y medio, 1942	—	—
Vertientes Sugar, 7 por ciento, 1942	—	—
Eastern Sugar, 7 y medio por ciento, 1937	—	—
Central Cunagua, 6 por ciento, 1957	98	103
C Gallego, 6 por ciento,		

COTIZACION A TERMINO

Ayer, a las 3.30 p. m.
Entregas: días 15 y último de mes
Bonos y Obligaciones

	Comp.	Vend.
República de Cuba:		
Speyer, 5 por 100	102	106
Deuda Interior	94½	99
Speyer, 4 y medio por ciento	96	102
Morgan, 5 por 100	100	106
Morgan, 5 y medio por ciento	101	104
O Públicas, 1945	48	48¼
Obligaciones Oro	37	50
Recibos de Depósitos de Obligaciones Oro	25	32
Azucar	97½	—
Julio 1935, H Morgan	98	103
Julio 1936, I Morgan	97	110
Julio 1937, J Morgan	96	110
Ayuntamiento, 1a	95	110
Ayuntamiento, 2a	95	110
Centro Asturiano	39	—
Cervecera Internacional	44	60
Cervecera Internacional, Obligs no hipt	7¾	15
Gas y Electricidad	104	—
Hav Elec Railway Co	36¾	39
Hav Electric Ry Comp, Obligs no hipt	6¼	7
Jarcia de Matanzas	—	—
Nueva Fábrica de Hielo	94	—
Pap Cubana, Serie B	94	—
Cuban Telephone Co	89	—
Unidos	10	—

ACCIONES

	Comp.	Vend.
Cervecera Internacional	19	50
F C Consolidados, P	8½	10
Cuba Railroad, P	12	—
H E Utilities, Prefs	39	41
H E Utilities, Pretes	12	—
Hav Elec Ry Co, P	4	7
Jarcia, P	54	—
Jarcia, C	9½	—
Licorera de Cuba	—	—
Naviera, P	—	—
Naviera, C	—	—
Nueva Fábrica de Hielo	140	—
Nueva Fábrica de Hielo, beneficiarias	26	—
Teléfonos, P	40	50
Ferrocarriles Unidos	3⅜	4¾
Unión Oil Co	3⅝	5½

EL ORO y la PLATA

Cotizaciones efectuadas ayer, al cierre de la Bolsa de la Habana:

Plata contra billete americano	99	99¼
Oro acuñado contra billete americano	164	—

MERCADO DE MANTECA

Cierre ayer, en Chicago, recibido por el hilo directo de Luis Mendoza y Compañía:

Mayo	11.00
Julio	10.90
Granel	10.52

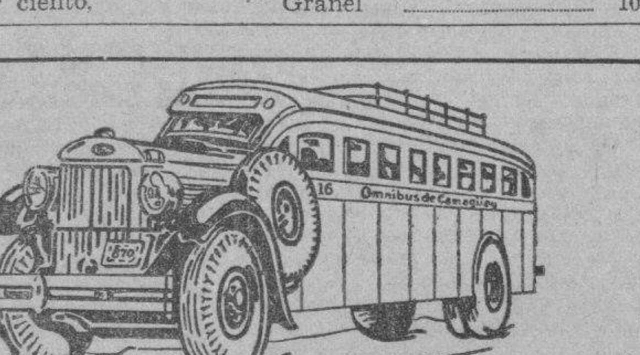

OMNIBUS DE CAMAGÜEY
(LOS MEJORES DE CUBA)
Ocho salidas diarias desde la Habana, Hotel Pasaje (por Zulueta) para Santiago de Cuba y Camagüey.
PARA EL DIA 29 del corriente se inaugurará la ruta HABANA-CIENFUEGOS
Infórmese por los teléfonos M-1715 y M-4838. — Los más cómodos, los más seguros, los mejores de Cuba.
Hospédese en el HOTEL PASAJE
Precios Moderados.

Un cargamento de Puerto Rico, para la primera quincena de Abril vendido a la American a 3.35, derechos pagados

Al cierre había ofertas de Puerto Rico, para Marzo, a 3.35 y 3.38, y de Filipinas, en distintas posiciones, a 3.43 y 3.45. El refinado sin cambio. Bajaron los futuros

En el mercado de crudos los había ayer, de Puerto Rico, para embarque a fines de marzo o principios de abril, al precio de 3.35, derechos pagados. Otros crudos, también libres de derechos, estaban disponibles de 3.38 a 3.45, según posición. Los de Cuba, para embarcar en la primera quincena de marzo, eran obtenibles a 2.45 costo y flete. Los refinadores desde primera hora trataban de comprar con la mayor ventaja.

Después del mediodía se reportó que la American había comprado un cargamento de Puerto Rico, para la primera quincena de abril, a 3.35. Vendido por Callahan.

Y a última hora se reportó que la Imperial había comprado un cargamento de Cuba, para pronto embarque, a 2.42 costo y flete. Venta también hecha por Callahan.

LOS FUTUROS.—No tuvieron característica especial alguna. Con relación al cierre del martes, perdieron de uno a dos puntos, menos enero que ganó uno. El total de ventas durante la sesión de la Bolsa del Azúcar de New York, fué de 5,400 toneladas.

EL REFINADO.—Cerró escasamente sostenido, con pequeñas ofertas de crudos al equivalente de 0.93½ libre a bordo Cuba. El refinado bajó 1½ peniques. Las cotizaciones de la Terminal fueron las siguientes:

	Cierre del 11	Cierre del 13
Marzo	4/ 9	4/10
Mayo	4/10	4/11
Julio	4/11	5/
Agosto	5/	5/ 1
Octubre	5/ 0½	5/ 1½
Diciembre	5/ 2	5/ 3
Marzo	5/ 3½	5/ 4

INFORME DE LAMBORN.—La información dada ayer, tarde, por los señores Lamborn, Hutchings & Company, sobre el mercado, dice como sigue:

Temprano en la mañana de hoy reportóse existir fuertes indicaciones de que tarde, al cierre del mercado el martes se habían efectuado ventas de azúcares de Puerto Rico, para embarque en marzo, a la base de 3.35 a refinadores.

Los cables recibidos hacia el cierre del mercado anunciaban haber ofertas de alrededor de 200,000 sacos de Puerto Rico, para llegadas y embarques en marzo, a las bases de 3.35/38, con compradores a las bases de 3.32/35. Los crudos de las Filipinas ofrecidos en cantidad moderada, para embarques marzo-abril hasta mayo-junio, a las bases de 3.43/45. Un cargamento de Cuba, para embarque en la primera quincena de marzo, obtenible al precio de 2 45 C&F.

Existencias de azúcares crudos en almacenes afianzados Nueva York: Día 11: 47,564 sacos. Hoy: 47,562 sacos.

Cotización «spot» de Willett & Gray el día 11: 3.30.»

MERCADO DE CAFE

Cierre ayer, en New York, recibido por el hilo directo de Luis Mendoza y Compañía:

Enero	—
Marzo	5.09
Julio	5.25
Mayo	5.39
Septiembre	5.49
Diciembre	5.58

VALORES

Los bonos del Estado actuaron ayer, muy firmes en el mercado local de valores, acentuándose la demanda por parte del elemento inversionista.

Igualmente firmes, estuvieron los bonos de la Jarcia de Matanzas, Nueva Fábrica de Hielo, Papelera Cubana, Cuban Telephone y Gas y Electricidad.

La misma firmeza de los días anteriores mantuvieron las Obligaciones del Ayuntamiento de la Habana.

Las demás emisiones de bonos actuaron, en general, con el mismo tono que han ofrecido desde comienzos de la semana.

Quietas, pero sostenidas, estuvieron las acciones desde la apertura hasta el cierre.

Los bonos de Obras Públicas mejoraron ayer. En la cotización a término que se efectúa en la Bolsa de la Habana a las tres y media de la tarde, se operó en mil pesos de esos bonos al tipo de cuarenta y ocho.

Las demás operaciones en bonos se ejecutaron en privado, como las pocas concertadas en acciones.

El estado de las recaudaciones de los Ferrocarriles Unidos de la Habana y de la Havana Electric Railway, lo damos a continuación:

De los F. C. U. de la H.:

Semana terminada el 8 de febrero de 1936	$	198,034.61
Igual período del año 1935	,,	228,578.16
Diferencia de menos esta semana	$	30,543.55
Total desde el primero de julio	$	2.621,406.07
Igual período del año 1935	,,	2.760.470.72
Diferencia de menos este año	$	139,064.65

De da la H. E. Ry. Co.:

Semana terminada el 9 de febrero de 1936	$	45,961.00
Igual período del año 1935	,,	51,870.65
Diferencia de menos esta semana	$	5,909.65
Total desde enero primero a febrero 9 de 1936	$	250,516.75
Igual período del año 1935	,,	258,304.40
Diferencia de menos este año	$	7,832.65

CAMBIOS

Tipos de venta al cierre ayer, en Bancos de esta capital:

New York, cable	1/10P.
New York, vista	1/10P.
Londres, cable	4.99¼
Londres, vista	4.99
Madrid, cable	13.80
Madrid, vista	13.79
París, cable	6.69
París, vista	6.68
Italia, cable	—
Italia, vista	—
Bélgica, cable	17.06
Bélgica, vista	17.05
Alemania, cable	40.65
Alemania, vista	40.63
Toronto, cable	¼P.
Toronto, vista	Par.
Hong Kong, cable	33.25
Hong Kong, vista	33.15
Amsterdam, cable	68.60
Amsterdam, vista	68.58
Buenos Aires, cable	27.90
Buenos Aires, vista	27.87
Suiza, cable	33.00
Suiza, vista	32.95

MERCADO DE GRANOS

Cierre ayer, en Chicago, recibido por el hilo directo de Luis Mendoza y Compañía:

Avena:	
Mayo	29
Julio	28¼
Septiembre	27⅝
Trigo:	
Mayo	98⅛
Julio	88¾
Septiembre	88⅛
Maíz:	
Mayo	61⅛
Julio	61½
Septiembre	61⅝
Centeno:	
Mayo	58⅝
Julio	57¼
Septiembre	56
Trigo de Winnipeg:	
Mayo	84
Julio	84⅞
Octubre	83⅞

UNDERWOOD
MAQUINAS DE ESCRIBIR
CASTELEIRO Y VIZOSO

CIERRE DE LOS VALORES EN LA BOLSA DE N. YORK

NEW YORK, febrero 13. (Por el hilo directo de Luis Mendoza y Cía).—En el mercado de acciones reinó hoy un tono considerablemente más moderado, tanto en el volumen de las transacciones como en el movimiento de los precios. Era evidente que la liquidación de utilidades y la tendencia a aligerar compromisos como medida de precaución a consecuencia de la recientes alzas iban adquiriendo un papel cada vez más prominente en la situación bursatil. Así y todo, cuantas ventas salieron al mercado hallaron fácilmente compradores, siendo en general fuerte el tono mantenido durante toda la sesión. El dólar mejoró briosamente en el mercado de cambios extranjeros, sin explicación aparente alguna. Los precios del acero viejo han subido 25 centavos por tonelada en Pittsburgh, llegando a un nuevo máximo para el restablecimiento y alcanzando la cotización máxima que se registra desde octubre de 1930. Huelga decir que se impone un período de consolidación, por razones puramente técnicas, al cabo de las alzas recientes. Sin embargo, hasta ahora el mercado de acciones viene denotando una tranquilizadora capacidad para mantener el entusiasmo alcista de los amigos del mercado.

LA PLATA EN TORONTO

Cierre ayer, en Toronto, recibido por el hilo directo de Luis Mendoza y Compañía:

Mayo	44.70	—
Marzo	44.70	44.80
Julio	44.70	44.80

MERCADO DE PIELES

Cierre ayer, en New York, recibido por el hilo directo de Luis Mendoza y Compañía:

Marzo	10.40
Junio	11.75
Septiembre	12.05
Diciembre	12.35

PROMEDIOS DE AZUCARES

Precio promedio oficial en almacén, alcanzado por la libra de azúcar para la plaza de la Habana, de la semana comprendida del 3 al 8 de febrero de 1936, ambos inclusives, que servirán de base para graduar los fletes de azúcares por Ferrocarril, en cumplimiento del Decreto-Ley número 907 de 5 de marzo de 1935, de: 1.547980 (Un centavo y quinientas cuarenta y siete mil novecientas ochenta millonésimas de centavo).

Habana, febrero 13 de 1936.

Dirección de Industrias

Oficina de Asuntos Azucareros

Máquinas de Sumar
UNDERWOOD-SUNDSTRAND
Casteleiro y Vizoso

PRECIOS DE LA BOLSA DE NEW YORK DE LOS AZUCARES CRUDOS PARA ENTREGAS FUTURAS

CONTRATO NUMERO TRES

Habana, febrero 13 de 1936.—Por el hilo directo de Luis Mendoza y Cía.

Anterior.	Meses.	Abre.	Máx.	Mín.	Cierre.
2.38	Mayo	2.37	2.39	2.37	2.37
2.39	Julio	2.38	2.40	2.40	2.40
2.41	Septiembre	2.40	2.42	2.41	2.41
2.42	Noviembre	2.40	2.42	2.40	2.42
—	Diciembre	—	—	—	—
2.16	Enero	2.16	2.16	2.16	2.16
2.36	Marzo	2.36	2.37	2.36	2.36

M.E.C.D. 2016

CRONICA CATOLICA

ACTOS CATOLICOS QUE SE ANUNCIAN PARA MAÑANA EN LAS DIVERSAS IGLESIAS

Fiesta de la lengua de San Antonio.

Dos solemnidades principales tiene San Antonio de Padua en el Calendario Franciscano; el trece de junio, día de su muerte, y el quince de febrero, día de la traslación de sus Reliquias a la Gran Basílica de Padua. A los treinta años de haber muerto el milagroso Santo, terminada ya la Basílica, se abrió la caja que guardaba los restos mortales. Y ¡oh prodigio! todo era hueso y polvo, menos la lengua que se conservaba fresca y rubicunda. Entonces, San Buenaventura, lleno de veneración profunda, la tomó en las manos y exclamó: ¡Oh, Lengua bendita que siempre alabaste al Señor! Ahora se ve claro cuánto has merecido delante de Dios.

Este hecho se conmemora en las iglesias franciscanas con una hermosa fiesta.

En nuestro templo de San Francisco habrá misa de Comunión general a las 7.30 y a las 9, misa solemne. Predicará el P. G. Basterrechea. Terminará el acto con la Procesión y la imposición de las medallas a las socias nuevas.

La iglesia de San Francisco, se halla situada en la calle Cuba y Amargura.

El director de la Pía Unión de San Antonio de Padua, R. P. Serafín Ajuria, O. F. M., ruega a los asociados y devotos de San Antonio, la asistencia.

En la Iglesia de la Caridad

El Jubileo Circular en la Iglesia de Nuestra Señora de la Caridad.

La misa del Sacramento a las ocho y media de de la mañana.

La reserva a las cinco de la tarde.

Costea los cultos de la Semana del Circular la Muy Ilustre Archicofradía del Santísimo Sacramento en la misma canónicamente erigida.

Su rector, hermano Alfredo Gatell, hace saber a los cofrades, que correspondiendo el domingo del Circular con la fiesta mensual del domingo III, ambas, se celebrarán conjuntamente el domingo 16 del actual, con el siguiente programa.

A las siete y media de la mañana misa de comunión general a la cual ruega especialmente la asistencia para corresponder a la atenta invitación de Jesús que nos dice: «Tomad y comed, este es mi cuerpo», a las 8.30 de la mañana, misa solemne de Ministros con sermón por el R. P. José Castelar, rector de las Escuelas Pías de la Habana.

A las cinco de la tarde gran procesión del Santísimo, a la cual invitamos a todo fiel cristiano, amante de Jesús Sacramentado.

Se concluirá con la reserva del Santísimo y canto del Himno Eucarístico de Sagastizábal.

En la Iglesia del Carmen

Celebra la función mensual correspondiente al presente mes, la Archicofradía de Hijas de María y Santa Teresa de Jesús de la Iglesia del Carmen: A las 5.30 de la tarde, exposición, Santo Rosario, plática por el Director R. P. Rafael de Jesús, C. D, bendición, reserva y procesión terminándose con la Salve santada.

Se encarece la asistencia a las Hijas de María y Santa Teresa de Jesús.

Triduo en honor de la Pasión de Nuestro Señor Jesucristo

Hoy da comienzo en la capilla de los Padres Pasionistas, Buenaventura 77. Víbora, el solemne Triduo en conmemoración de la Pasión de Nuestro Señor Jesucristo con arreglo al siguiente programa: A las siete de la mañana, misa de Comunión general.

A las 5.30 de la mañana exposición del Lignum Crucis, Rosario de las Cinco Llagas, sermón por el Padre Claudio del Niño Jesús, C. P. y adoración de la Reliquia de la Sta Cruz.

Se invita a los fieles y se encarece la asistencia a los cofrades de la Pasión con el Santo Escapulario.

En la Capilla de la Preciosa Sangre

A las 6.30 de la mañana, misa gregoriana en la capilla de la Preciosa Sangre por el eterno descanso de la Madre Sor María de la Santísima Trinidad, Mira y Veiga.

En los demás Templos.

Santo Rosario, Lectura espiritual, Visita al Santísimo Sacramento del altar y salve cantada.

Solemne vigilia de la Sección Adoradora Nocturna de la Habana

La Sección Adoradora Nocturna de la Habana celebrará en la capilla de los Padres Pasionistas de la Víbora, solmne vigilia de adoración al Santísimo Sacramento en la noche del lunes 17 al 18 del actual.

Dará comienzo a las diez de la noche y concluirá a las seis de la mañana.

Las puertas del templo permanecerán abiertas durante toda la noche, invitándose a los fieles.

Federación de la Juventud Católica Cubana

El domingo 16 de febrero celebrará la Federación de la Juventud Católica Cubana su octavo aniversario en el colegio De la Salle, consistiendo dicho acto en una misa rezada a las 8.15 de la mañana en la Capilla del Colegio y un Acto Literario Musical a las diez de la mañana, en el Salón de Actos del Propio Plantel. En dicho acto tomarán parte la gran cantante cubana Zoila Gálvez, el profesor Vals, y su señora, y el maestro O. Martínez.

Harán uso de la palabra el Rvdo Padre Lete, C. F. M. Director General de la Federación y su Presidente el señor Julio Morales Gómez.

El novenario a Cristo Pobre

Con brillante éxito comenzó el novenario a Cristo Pobre el viernes pasado en su simpática capilla del Arzobispado. Desde muy temprano comenzó a ser visitada. Numerosas almas desfilaron llenas de fervor a visitar al Señor, ya para pedirle nuevas mercedes ya para darle gracias por los favores alcanzados y la reserva quedó concurridísima.

El viernes veinte y uno corresponde al segundo del novenario. Se celebrará la misa a las ocho y quedará Nuestro Señor en el altar hasta las cuatro que se celebre la reserva para las personas que quieran visitarle y estar en su dulce compañía.

Reina mucha animación para estos cultos en que Cristo se muestra tan pródigo en conceder gracias.

FUE DESIGNADO SUPERIOR DE LOS PADRES DOMINICOS, EL Rev. P. PEDRO DELGADO

Ha sido elegido el nuevo Superior de los Dominicos del Convento de San Juan de Letrán en la Habana.

Se trata del querido y estimado R. P. Pedro Delgado.

Es bien conocido en la República.

Ocupó el puesto de Párroco en Trinidad varios años.

Mas tarde ocupó el puesto de Superior de San Juan de Letrán del año 1927 a 32, pasando a Canarias donde le fué comunicada su designación.

Llegará a nuestras playas en los últimos días de mes.

Le damos la bienvenida y a la par nuestra felicitación al estimado hijo de Santo Domingo y buen amigo.

GABRIEL BLANCO, PADRINO DE LA 1RA. PIEDRA PARA LA IGLESIA DE PASIONISTAS

Sr. Gabriel Blanco. El Superior y Comunidad de los PP. Pasionistas tienen el honor de invitar a usted para que sea Padrino de la bendición de la Primera Piedra para la nueva iglesia que se levantará en San Buenaventura y Vista Alegre, Tan fausto acontecimiento tendrá lugar el día 17 de febrero de 1936 a las cuatro de la tarde. El Excmo y Rvdmo Arzobispo de la Habana, bendecirá la Primera Piedra.

Víbora, febrero 1936.

Aceptamos muy gustoso tan honrosa distinción, que mucho agradecemos a los Padres Pasionistas.

La nueva iglesia será consagrada al Sagrado Corazón de Jesús.

Será de estilo romano con tribunas o balconadas y techo artesonado.

Tendrá una superficie de quinientos metros, o sean 50 de largo por diez de ancho.

Los padres Pasionistas apelan a la caridad de los fieles en general, y de un modo particular a los vecinos de la Víbora, que son los más directamente beneficiados con este templo, que es de perentoria necesidad, para la extensa barriada de la Víbora.

Los donativos se pueden enviar a los Padres Pasionistas.

Será un acto muy solemne el acto ed bautizar a 14 chinos por el Arzobispo

Lo será sin duda el bautismo solemne de catorce chinos y la Confirmación de cuarenta por el Excmo y Rvdmo Señor Arzobispo de la Habana Monseñor Manuel Ruiz.

Distinguidas personalidades de la alta sociedad católica habanera, apadrinarán a los neófitos chinos en el Bautismo y en la Confirmación.

Las señoras y señoritas cubanas, sus catequistas, se complacen en invitar al acto a la colonia china y a los católicos habaneros.

Las augustas ceremonias tendrán lugar a las tres de la tarde del domingo 16 del actual.

Los chinitos rezarán el Credo y el Padre Nuestro en su idioma nativo que les enseñó el padre Raúl Barrado del Colegio Belén el cual les proveyó del respectivo Catecismo en su lengua.

Será pues, un acto muy conmovedor.

SOLEMNES FIESTAS ANUALES A LA VIRGEN DE LOURDES DEL TEMPLO DE LA MERCED

En la bellísima Capilla de Lourdes de la iglesia de la Merced, se celebrarán los días diez y once del actual, las solemnes fiestas anuales a Nuestra Señora de Lourdes.

La capilla fué comenzada su construcción en 1877 y abierta al culto en 1879, terminándose su embellecimiento y mejoras en 1883.

Es un verdadero monumento de la piedad y gratitud del pueblo de la Habana a la Virgen de Lourdes, que para levantarla depositó en él ricos tesoros y puso a contribución sus mejores artistas.

Cuantos han sentido algún día la emoción de la sobrenatural ante la gruta de Massabielle o prestan alguna atención religiosa a los prodigios allí obrados a diario, tienen que visitar esta capilla, que les recuerda tan al vivo el admirable panorama de las orillas del Gave en las pinturas del incomparable Chartrand; la gruta rústica en la bien acaba obra de Bernard; las imponentes y conmovedoras procesiones, en la genial pintura de Petit; los diversos motivos en la bóveda de Meleros; las gracias concedidas, en los copiosos exvotos, y otros mil detalles de pintura y ornamentación, que convidan a la devoción y confianza en la protección de María.

En esta capilla, se estableció canónicamente la Congregación de Nuestra Señora de Lourdes por el inolvidable P. Baltasar Cañellas, C. M. A. ella se acogieron inmediatamente cuantos llevan en su corazón la impresión imborrable de la que han visto alguna vez en Lourdes y cuantos prestan alguna atención a los prodigios visibles de la gracia, que allí cada día se operan y repercuten en todo el mundo cristiano. Por este motivo desde los primeros días esta Asociación vino a ser una de las más populares y más florecientes de la Habana.

Las obligaciones que impone, son muy fáciles de cumplir; compatibles con todos los estados y condiciones de la vida; los privilegios muy grande la prenda de protección, puesto que la Asociación coloca a sus miembros en el foco mismo de la gracia y de los favores que la V. de Lourdes derrama a torrentes todos los días su Gruta de Massbielle.

Si usted está inscrito en la Asociación, pero ha abandonado sus compromisos tan sencillos, póngase inmediatamente en comunicación con el P. Director o con cualquiera de los actuales Promotores o Promotoras.

Si usted no está inscrito todavía aproveche la primera oportunidad para hacerlo por los mismos medios y póngase así en contacto inmediatamente con ese foco refulgente de luz y de protección, que es Lourdes reflejado con abundancia en su Gruta de la Merced.

El programa de los cultos anuales del presente año de 1936, es el siguiente:

Febrero, día 10.

A las cinco y media de la tarde. Exposición de S. D. M, Rosario, Reserva y Salve, a gran orquesta.

Festividad del día 11.— A las 8 de la mañana, Misa de comunión general, que celebrará el M. I. Sr. Visitador. P. Antonio López, C M en la Capilla de Nuestra Señora de Lourdes.

A las nueve de la mañana, Misa solemne en el Altar mayor, a toda orquesta y sermón por el R. P. Urbano Vián, C.M.

A las cinco y media de la tarde: Exposición, Rosario, Reserva y Procesión por las naves laterales de la iglesia.

En la Procesión se cantará el Himno de Nuestra Señora de Lourdes, con la letra que se lee al final del programa.

Día 13. A las ocho y media de la mañana. Solemnes funerales por todos los difuntos de la Congregación.

Todos estos cultos los sostiene la Asociación, pero además hace llegar al enfermo y al pobre, también como en Lourdes. junto con la protección de María, el consuelo y alivio de

Las Limosnas Para ello la Asociación cuenta con la bien reconocida piedad y generosidad de los fieles devotos de Lourdes.

De todos espera ayuda, ya sea con mucho, va con poco, puesto que a medida que la situación se hace más apremiante, son más apremiantes los fines que esta Asociación persigue y tiene que cumplir.

Los donativos pra estos fines exclusivos, pueden entregarse al director de la Congregación de Nuestra Señora de Lourdes, R. P. Urbano Vián, C. M. o a cualquiera de los miembros de la Directiva o las Promotoras o Celadoras de la Congregación.

También se pueden depositar en el cepillo, que con este fin está colocado en la Gruta.

¡Reina excelsa de Lourdes, Inmaculada Virgen de los Milagros, ruega por nosotros!

Las Religiosas Adoratrices piden sufragios

Bienaventurados los que lavan sus vestiduras en la Sangre del Cordero; para que tengan parte en el Arbol de la vida, y que entren por las puertas de la ciudad. ((Apoc. XXII,14.).

Ls Religiosas Adoratrices de la Preciosa Sangre, del Monasterio de la Habana, os suplcan humildemente encomienden a Dios en el Santo Sacrificio de la Misa y en vuestras fervientes oraciones, el alma de su amada Hermana Rosa Mira Veiga en religión Sor María de la Santísima Trinidad religiosa de coro fallecida el cinco de febrero a los 49 años, de edad y a los siete de religión, después de haber recibido los Sacramentos de la Santa Iglesia.

Eterno Padre, os ofrezco los méritos de la preciosísima Sangre de Jesucristo en expiación de mis pecados y por las necesidades de la Santa Iglesia.

(100 días de idulgencias cada vez.

Os rogamos Señor, ayudeis a vuestro siervo que habéis redimido con vuestra Preciosa Sangre.

(100 días de indulgencias para los Archicofrades de la P. S.)

¡Jesús mío, misericordia!

(300 días de indulgencias cada vev)

Adoratrices de la Preciosa Sangre.

CRONICA SOCIAL

HONRAS FUNEBRES.—En la Iglesia de San Francisco de Paula.

En la mañana del sábado.

Los jóvenes Francisco Domínguez, Rufino Rodríguez, José y Santiago Ochoa, hijos cariñosos y que aun lloran, desconsolados y tristes, a su amantísima madre, la amable y hacendosa señora Florita Rodríguez, ordenaron una misa de Requiem por el alma de la que en vida fué modelo de madre, esposa virtuosa y amiga que quiso y respetó todo el vecindario de Diezmero.

Muchas familias de ese Reparto y un crecido número de amistades de los atribulados hijos que llegaron de la Habana, formaban parte de la concurrencia.

Siendo de las primeras en atender a los invitados la distinguida dama Candita García Ríos de Cifuentes, que quiso mucho a Florita.

El Padre Lobato, Párroco de San Francisco de Paula, fu éel sacerdote que actuó en el solemne acto religioso.

DEL CERTAMEN.—El primer escrutinio del Certamen Provincial de Simpatía que auspicia la Sociedad y Revista Renacimiento, tendrá jugar en la noche del día 25 del presente mes, n su residencia social Atlanta 39, Reparto Alturas de Arroyo Apolo.

Ya figuran en él las señoritas Emma Ana Fuentes, Esperancita Vilar, Rubiana Forguson, Prasedes Zerquerá, Clara Hernández, Teresa Graciela Garrido, Julia Barre, María Teresa García Julia María Torres, Silvia Garrido y Delfina Fuentes.

Los cupones son a dos centavos.

EL POETA SANABRIA.—Se presenta por primera vez con un manojo de sus emocionantes poesías el recitador aplaudido y compositor magnífico.

En la Artística Gallega, calle de Zulueta al fondo del Gobierno Provincial, entre Gloria y Apodaca.

Un concierto que reunirá a todos los artistas compañeros de Sanabria en los Jóvenes de la Escoba y cuantos lo hemos aplaudido en tantas fiestas.

El sábado 29.

PEDRO VEGA GONZALEZ.—Estuvo de días el cronista de «El Sol», de Marianao.

Sus amistades que son tantas como vecinos en ese populoso extremo que colinda con la capital, tuvieron para Peter, como lo llamamos sus amistades y compañeros, las más delicadas pruebas de simpatía.

Hasta él hacemos llegar este saludo que es sincero y afectuoso.

REUNION DE CRONISTAS.—Para la noche del sábado 15 rogamos a los señores Cronistas de Sociedades, señores Raúl Suárez Mendoza, Pedro Portuondo Calá, Ventura Ruiz, Carlos Demostre, Angel Díaz y Pedro Vega, de los periódicos «El Mundo» «El País», «Alerta», «Avance» y «El Sol», y el que suscribe por el DIARIO DE LA MARINA, se sirvan asistir a la Junta que en Corrales número 11 entre Cárdenas y Cienfuegos, tendremos a las nueve.

Alberto COFFIGNY ORTIZ

SERA MUY SOLEMNE EL BAUTIZO DE 14 CHINOS EN EL TEMPLO DE REINA

El día 16 de lactual a las tres de la tarde, en la iglesia del Sagrado Corazón (Reina), serán bautizados porel Excmo Señor Arzobispo de la Habana, Monseñor Manuel Ruiz, catorce chinos, casi todos ancianos del Asilo Chung Wah, de Jacomino. Además recibirán el Sacramento de la Confirmación de manos del mismo señor Arzobispo unos cuarenta chinos ya bautizados de antes.

Para padrinos y madrinas han sido invitadas distinguidas personalidades cubanos con el fin de realzar más este hermoso acto, que será sinduda un nuevo paso hacia la obra, que se viene realizando de una mayor compeтración de los dos elementos, el cubano y el chino. El mismo hecho de haberse escogido el mejor templo de la República para tan solemne acto es la mejor garantía del avance en este ideal.

Mucho se debe sin duda a la labor sacrificada y cristiana que viene realizando en el Asilo de Jacomino un grupo de señoras y señoritas, Cubanas, desde hace unos años, bajo la dirección de los PP. Jesuítas, Profesores del Colegio Belén.

Estos chinos fueron especialmente preparados para este acto por el R. P. Raúl Barrado, J. S. Director Espiritual del Colegio Belén.

El Casino Chung Wah, está muy agradecido a esta evangélica labor, que tantos consuelos ha traído a los ancianos pobres de la Colonia.

Esperamos que la Colonia acudirá al acto de la iglesia de Reina, como también los fieles católicos de la colonia china.

Anuncios Clasificados de Ultima Hora

PROFESIONALES

2— DRES. EN MEDICINA.

DR. J. B. RUIZ

Ex especialista del Centro Gallego, de los Hospitales de Filadelfia y New York. Especialista en Vías Urinarias, Venéreo, Sífilis y trastornos sexuales. Uretroscopía y Cistoscopía. Consultas, de 1 a 3. Trocadero 35.

COMPRAS

17. MUEBLES Y PRENDAS

COMPRO REFRIGERADOR ELECtrico, de 12 a 15 pies cúbicos, en buenas condiciones. Preferible General Electric. Precio de ganga. Díaz, A. número 256, Vedado.

VENTAS

48- CASAS

MARTINEZ Y PRIETO

HABANA

$3.000 VIVES 250 METROS, AZOTEA sala, saleta, 4 cuartos. Vigía $1.350, sala, comedor, y cuarto, cocina y baño. Escobar $2.800 próximo San Lázaro. Martínez y Prieto. O-Reilly 23. A-6951 e I-3456.

ARAMBURO DOS PLANTAS, $4.800; San Nicolás, 7x22, $9.000; Condesa 6x29, sala, recibidor, 4 cuartos, 2.900 pesos: Perseverancia con 30|4, $8000; Estrella (moderna) $7.000. Martínez y Prieto, O-Reilly 23, A-6951 e I-3456.

NEPTUNO 3 PLANTAS, $26.000; Campanario esquina, $18.000; O-Reilly 310 mts. 3 plantas, moderna, $30.000; Consulado 500 mts. 2 plantas, moderna, $26.000. Martínez y Prieto, O-Reilly 23. A-6951 e I-3456

VEDADO.

CALLE 11 A LA ENTRADA JARDIN, portal, sala, 4 cuartos, comedor, cuarto y servicio criados, garage, moderna, $18.500; Calle 19, lujosa, 18.000 pesos. Martínez y Prieto. O-Reilly 23, A-6951 e I-3456.

VIBORA

$2.900, ARELLANO. LO MAS ALTO Víbora, portal, sala, dos cuartos, 4x4, comedor, lujoso baño (monolítico), San Anastasio, portal, sala, saleta, cuatro cuartos. Martínez y Prieto, O-Reilly 23. A-6921 e I-3456.

ESTRADA PALMA, 800 MTS. JARdines, portal, sala, hall, comedor, 5 cuartos de 4x5, 2 cuartos criados, garage, frutales, (esquina), $8.300; lujosa 2 plantas, Calzada Víbora $16.000. A-6951 e I-3456.

TEJAR MONOLITICO, JARDIN, PORtal, sala, 3 cuartos, baño intercalado, comedor, garage, (429 mts.) $2500. Porvenir, sala, saleta, 3 cuartos, 3000 pesos; Cortina $2.200. Martínez y Prieto, O-Reilly 23, A-6951 e I-3456.

ALTURAS RIO ALMENDARES

PROXIMO CALZADA COLUMBIA, sin estrenar, dos plantas, 4 cuartos, dos baños, $9.500 (facilidades de pago); Avenida Central una planta, $8.000; Calle 2, (Sierra), 2 plantas, $10.800. A-6951 O-Reilly 23.

ALMENDARES

CALLE E. JARDIN, PORTAL, SALA, recibidor, hall, 3 cuartos, garage, 2 cuartos criados, traspatio, $5.300; Calle 2, portal, sala, saleta, 2 cuartos, comedor, garage, $3.100. Martínez y Prieto. O-Reilly 23. A-6951 e I-3456.

SOLARES

SOLAR: VISTA ALEGRE Y LUZ CAballero, 16 por 20 metros: $1.000; (esquina), calle A., entre 12 y 14, 470 varas, a $1.60; calle E, entre 16 y 18, a $3.00. Martínez y Prieto, O-Reilly 23. A-6951 e I-3456.

$3.250 Aproveche esta ganga

Sólo por 3 días. Casa moderna, sala, saleta, 4 cuartos, dos cuadras del Mercado Unico. Desalquilada. Otra: $1,100, Cerro, Primelles: terraza, sala, saleta, 5 cuartos, mampostería y tejas. Sr. Díaz, San Nicolás 144, esquina a Reina, de 9 a 12 y de 2 a 5.

VENDO UNA CASA, EN VIGIA, PEgado al Mercado, antigua, 6 cuartos de 7 por 40, en $3,500. Flores 78, esquina a Enamorados. No corredores. J. Teseiro.

49- SOLARES

OPORTUNIDAD PARA FABRICAR. Vendo terreno en Jovellar entre Hospital y Espada, 6x25 metros, 3,500 pesos contado. Dueño directamente. Teléfono FO-2189.

50— FINCAS RUSTICAS

15 CABALLERIAS, $6.500. PROXIMA Artemisa. Muchísimo palmar, cercada puercos, río, cañadas fértiles, monte sin explotar, casa vivienda. Superior para crianza. Benítez, Carlos III 12, Edificio Providencia 602.

MERCADO DE LONDRES

LONDRES, febrero 13. (Por el hilo directo de Luis Mendoza y Cía).— El oro en barras se cotizó hoy a 140 chelines 10 y medio peniques, sin variación. Han sido adquiridas por cuenta ignorada las £96,000 en oro en barras que había disponibles en el mercado libre de Londres.

No ha variado el tipo de descuento del Banco de Inglaterra.

La Bolsa de Londres estuvo hoy inactiva y a precios sostenidos, cotizándose International Nickel a 49 7/8; Brazilian Traction a 13¼; U. S. Steel a 59 3/8; American Tel a 171 5/8; General Motors a 59 3/8.

La plata se cotizó hoy en Londres a 19 7/8, alza de 3/166.

GANANCIAS Y PERDIDAS DE LAS EMPRESAS AMERICANAS

NEW YORK, febrero 13. (Por el hilo directo de Luis Mendoza y Cía). —Eastman Kodak declaró su acostumbrado dividendo de 25 centavos y el trimestral ordinario de 1.25.

City Ice and Fuel declaró su dividendo trimestral ordinario de 50c.

—U. S. Freight obtuvo en 1935 una utilidad neta de 2.53 contra $1.01.

—Douglas Aircraft en los 12 meses finalizados el 30 de noviembre obtuvo una utilidad neta de $2.70 por acción contra 3c hace un año. Los pedidos pendientes al 8 de febrero sumaban $16,800,000 contra $4,900.000.

—El informe preliminar de Western Union para 1935, acusa una ganancia de $5.03 por acción, contra $2.14.

—Continental Can obtuvo en 1935 una ganancia neta de $4.21 por acción contra $4.0.

APRECIACION DEL MERCADO DE AZUCAR

Por LUIS MENDOZA Y CIA.

FEBRERO 13, 1936

	Ant.	Hoy
E. Unidos, costo y flete, sin garantías de derechos	2.45	2.42
E. Unidos, contado, base LAB.	2.30	2.27
E. Unidos, retenidos, contado, base LAB (nominal)	1.85	1.82
O. países, contado, base LAB.	0.91	0.91
Cuota Local, Contado base Ex-Almacén (nominal)	0.90	0.90
Tres cuotas de embarque, base LAB, zafra 1936	1.66	1.64
Todas las cuotas, contado, base LAB, zafra 1936	1.61	1.59
Cuota de colonos 1936, en almacén por saco	$4.93	$4.86

VENTAS

53- AUTOMOVILES Y ACCERS.

VERDADERA OPORTUNIDAD: VENdo un Ford cerrado, del 29, en buenas condiciones, en 150 pesos. Doy facilidades en el pago. Véalo en seguida, en la Agencia Ford, edificio Carreño, Marina y 25. Pregunten por Domínguez.

NO BUSQUE MAS: TENGO UN DODge cerrado, propio para alquiler, del año 1928, estupendo. Barato y facilidades en el pago Pruébelo antes de comprarlo. Agencia Ford, edificio Carreño, Marina y 25. Pregunten por Andrés.

FORD DEL 34, TIPO DE LUJO, CON baúl y radio, casi nuevo. Buen precio y facilidades en el pago. Admito carro en cambio. Marina y 25. Pregunten por Panchito.

CEDO CONTRATO, CON POCA ENtrada. Solamente queda por pagar ocho pagarés pequeños, de un Ford cerrado, del 34, muy bueno. Pregunten por José M. Alvarez, en la Agencia Ford, edificio Carreño, Marina y 25.

POR EMBARCARME, VENDO UN Ford, del 35, cerrado, con muy poco recorrido. No necesita pagármelo todo de contado Véalo y pruébelo, en la Agencia Ford, edificio Carreño, Marina y 25. Pregunten por Elpidio.

CUÑA FORD, FLAMANTISIMA. HAce 32 kilómetros por galón. Barata y con facilidades. Agencia Ford, edificio Carreño, de Domínguez y Alvarez, Marina y 25.

AUTOMOVIL FORD CERRADO DOS puertas, flamante con radio nuevecito $475 último precio, contado. Reparto Miramar, calle Ocho entre 5a y 7a. Avenidas. Teléfono FO-2189.

56- MUEBLES Y PRENDAS

VENDO JUEGO DE CUARTO, ARTE Moderno, 3 cuerpos, completamente nuevo, en 50 pesos. Urge la venta. Lealtad 122, bajos, entre Reina y Salud.

VENDO: 20 PESOS, JUEGO CUARto, moderno, nuevo; otro, 3 cuerpos, regio, sala; sillones de portal. Colegio, Jesús del Monte 101, bajos, una cuadra Agua Dulce Urge venta.

ENSEÑANZAS

75- PROFESORAS-PROFESORES

33 CENTAVOS DIARIOS

Por esa pequeña cuota tiene usted internado a su niño o niña, en un ambiente puramente moral y educacional, con todas las comodidades hogareñas. INVESTIGUE. Este año puede usted estar tranquila, le indicamos el camino. CAMPOS DE SPORTS: 15 mil metros para que sus niños jueguen en sus recreos. Ipstituto «América Arias», antigua Quinta Malberti, Santa Catalina y Línea del Oeste, Víbora. Teléfono: I-4712, Carlos Caballero Méndez, Director Propietario.

ALQUILERES

82- APARTAMENTOS

UN APARTAMENTO, SE ALQUILA en el edificio más moderno y mejor situado de La Habana: San Rafael 37, altos, a media cuadra de Galiano.

83- DEPARTAMENTOS

MURALLA 55, ALTOS, ENTRE HAbana y Compostela, alquilo departamento de dos espléndidas habitaciones, con baño y cocina. Todo independiente, terraza, luz y teléfono. Casa de moralidad.

84- HABITACIONES

ALQUILO HABITACION ESPLENdida, para matrimonio u hombre solo. Casa moderna, baño anexo, balcón a la calle, teléfono. Comida de casa particular, cort afamilia. Matrimonio: $35.00, con toda asistencia: hombre solo: $25.00, San Rafael entre Lucena y Belascoaín, altos de la casa de hules Dupont, por San Rafael, primer piso, izquierda.

EN OBISPO 55, ALTOS, ENTRE CUba y Aguiar, se alquilan dos habitaciones para oficinas. Informan en el mismo lugar.

DOS HABITATCIONES GRANDES, A $7.00 cada una Se alquilan en Galiano 68, altos, entre Neptuno y San Miguel. También una espaciosa cocina.

NEPTUNO NUMERO 101, ALTOS. SE alquila un cuarto, muy ventilado y cómodo. Informan en la misma.

85- NAVES Y LOCALES

SE ALQUILA, EN BELASCOAIN Y Llinás, local propio para comercio. Pregunten al lado, por Regino, en Trinidad y Hermano. Informes: Telf A-8903.

SE ALQUILA LA NAVE, DE DESAgüe esquina a Pozos Dulces Precio módico. Informes: Telf. A-8903, Prado 90, por Animas.

PROXIMA A TERMINARSE, Y PROpia para establecimiento, se alquila la esquina de Zanja y Campanario. Precio: $90.00.

87— HABANA

SE ALQUILA HERMOSA PLANTA alta, Hospital número 9-B., media cuadra de Neptuno, toda decorada, con gran sala, saleta, cuatro habitaciones grandes, otra habitación alta con su servicio, pantry, baño completo, agua siempre abundante. Informan: "La Central", Aramburo 8 y 10. Telf. U-4776.

ALQUILAMOS BUENA CASA, BAjos, compuesta de sala, comedor, dos cuartos, patio y servicios Buena azotea. Escobar esquina a Sitios. Informan en la bodega de la esquina.

20 PESOS: BAJOS, INDEPENDIENtes y ventilados: sala, comedor, dos cuartos, baño, cocina, dos patios chicos, próximos Terminal, una cuadra de tranvías. Esperanza 9-A., entre Figuras y Carmen. Llave al lado Telf. FO-1217.

ALQUILO CASA, CONCORDIA 184, esquina a Espada: 3 cuartos, comedor, sala, recibidor y servicio de criados. Está pintándose: $35 00, altos de la Bodega.

SE ALQUILA EL SEGUNDO PISO de las casas San Rafael 151-A, y 153: sala, comedor, tres grandes habitaciones, buen baño y cocina. Llaves en los bajos. Informes: Monte 103, «La Democracia». Telf. M-2364.

88— VEDADO

SE ALQUILAN LOS MAGNIFICOS altos de la calle Dos número 3, Vedado. Compuestos de seis habitaciones, terraza cubierta toda alrededor. Llaves en el café de Calzada y Dos. Más informes: A-8903.

90—MARIANAO Y SUS REPTOS.

SE ALQUILA HERMOSO CHALET, compuesto de sala, saleta y tres cuartos, comedor, dos baños, dos cuartos de criados, garage, patio y jardín Fuentes y Primera, Reparto Almendares.

ALQUILERES

94- LAWTON Y BATISTA

SE ALQUILA CASA MODERNA: CON portal, sala, comedor, dos cuartos, baño intercalado, calentador. Tranvías y guaguas, a la puerta. Punto muy sano: B. esquina a Catorce, Lawton: $15 00.

SE SOLICITAN

101- PERDIDAS

DEJADO AYER, JUEVES, POR LA mañana, en un taxi, entre la casa Dubic y el hotel Vedado, una bolsa de cuero negro, con iniciales, conteniendo varios objetos y algún dinero. Se ruega delvolver a la calle Once número 180, esquina a I. Se gratificará.

103- CRIADAS Y CRIADOS

SE SOLICITA UNA BUENA CRIAda en la calle J., esquina a Diecisiete, altos. En la misma, una cocinera.

SE NECESITA UNA CRIADA DE mano, en Refugio número 9, altos

CRIADA PARA CUARTOS SE SOLIcita una en 23 esquina a A, Vedado, 20 pesos y uniformes. Dormir fuera.

SE SOLICITA UNA CRIADA DE cuartos y costura que sepa leer y escribir para tratar de 11 a 1 en D No. 200 entre 21 y 23.

104- COCINERAS Y COCINEROS

SOLICITO UNA MUCHACHA, PARA cocinar y limpiar. Tiene que saber cocinar y dormir en la colocación. Sueldo: 9 pesos, 23 número 452, bajos, entre Ocho y Diez

SE SOLICITA UNA COCINERA Y REpostera, limpia y dispuesta y con referencias. Tiene que dormir en la colocación. Buen sueldo Calle Veinte, entre Quinta y Séptima, Miramar. Sra. de Borrilla.

117- SOLICITUDES VARIAS

SOLICITO ENCARGADO, PARA CAsa de inquilinos. Tiene que aportar 150 pesos en metálico. Cuba 60. Inútil otra forma, de 9 a 1, solamente.

SE SOLICITA UN MATRIMONIO español sin hijos para encargado casa inquilinato, que conozca mecánica y con garantías. Informan: Amistad 130, altos de 11 a 1.

SE OFRECEN

118- CRIADAS Y CRIADOS

SE OFRECE UN JOVEN PARA TAlleres, fregador de hotel o de autos y limpieza, tiene referencias, preguntar por Ramón, teléfono M-4043.

SE DESEA COLOCAR UNA ESPAñola de mediana edad, tiene buenas referencias para criada de mano. Teléfono A-8409.

SE DESEA COLOCAR UNA SIRvienta española, para cuartos o comedor. Sirve a la rusa y es cumplidora. En la misma, otra, para servicio de corta familia. Lo mismo va a los Repartos. Tiene referencias inmejorables. Telf. F-6261.

SE DESEA COLOCAR UN JOVEN español, para criado de mano. Es práctico en servir. Tiene muy buenas referencias. F-3011.

SE OFRECE UNA JOVEN, PARA criada de mano o comedor. Sueldo: 15 pesos. Informan: Telf. U-6602.

119- COCINERAS Y COCINEROS

SE DESEA COLOCAR JOVEN ESpañola para cocinar en casa de moralidad, tiene buenas referencias, en la misma para limpiar, una para cuartos. Informes teléfono M-4042.

SE OFRECE COCINERA DE COLOR jamaiquina. Vive B y Zapata, F-6257. Catalina. Se ofrece colmenero americano y carpintero. Informes en el mismo teléfono.

DESEA COLOCARSE MUCHACHA española, entiende de cocina y demás quehaceres, es fina y cumplidora da ref erencias si desean. Teléfono X-1023.

SE DESEA COLOCAR BUEN COCInero español, cocina a la francesa, a la americana y a la criolla, especial en repostería. Tiene inmejorables referencias. F-2131.

SE OFRECE, SOLO PARA LA COCIna, buena cocinera y repostera, madrileña. Cocina a la criolla, española y toda clase de platos finos. Es limpia y dispuesta. Tiene referencias. Telf. M-4503.

SE DESEA COLOCAR UNA JOVEN española, para cocinar, o cocinar y limpiar a corta familia, o para criada de mano. A-9763.

SE DESEA COLOCAR UNA BUENA cocinera, española, de mediana edad. Es muy práctica en su oficio. Sólo para cocinar. Tiene buenas referencias y es cumplidora de su obligación. Prefiere el Vedado. Informan: Telf. U-2657.

SE OFRECE JOVEN, DE MEDIANA edad, para cocinar y pequeña limpieza. Para dormir fuera. Informan: Telf. M-3040.

SE DESEA COLOCAR UN JOVEN, para cocinero, en casa particular o de comercio. Tiene referencias y sin pretensiones. Telf FO-3369.

SE DESEA COLOCAR UNA JOVEN española, por horas, prefiere para los Repartos. Entiende algo de cocina. No se coloca menos de 10 pesos. Informan: Telf. FO-2949.

SE DESEA COLOCAR UNA JOVEN española, para cocinar y limpiar a corta familia. Es formal y trabajadora. No se coloca menos de 15 pesos: U-5470.

125- CHOFERES

DESEA COLOCARSE CHAUFFEUR en casa particular, español, con quince años de práctica, tiene recomendaciones de las mejores casas de la Habana. Informan en el teléfono F-4334.

DESEA COLOCARSE CHAUFFEUR español con muchos años de práctica. Con buenas referencias. Para casa particular, Teléfono F-2626.

131- OFERTAS VARIAS

SE OFRECE: HABANA O INTERIOR, para especialidades farmacéuticas, químicas y perfumería, vendedor, visitador médico y propagandista experto, con iniciativa propia y conocimientos administrativos: Contador Público y Corresponsal en español e inglés, traductor del francés, cubano, 30 años. Buena presencia y gran conocimiento del comercio. Garantías y referencias. Sueldo: 100 pesos. Escribir: Apartado 564, Habana.

PROFESIONALES

1— ABOGADOS Y NOTARIOS

ALBERTO CUERVO, PROCURADOR: Me hago cargo de toda clase de demandas, desahucios, divorcios rápidos, cartas de ciudadanía, procedimiento hipotecario, etc. Véame, aunque no tenga dinero, La Metropolitana 342: M-2808.

PROFESIONALES

1— ABOGADOS Y NOTARIOS

DR. FELIPE PRIETO, ABOGADO, Edificio Larrea, departamentos 204 y 206, Habana, teléfono A-7712. Divorcios, Ciudadanas, Asuntos civiles y Criminales. Administración d Bienes y Capitales.

2— DRES. EN MEDICINA.

DR. J. LYON

DE LA FACULTAD DE PARIS

Especialista en la curación radical de las Hemorroides, sin dolor, ni operación. Consultas diarias d 1 a 3, Genios número 15, altos.

DR. A. VENERO

Vías Urinarias. Impotencia. Sífilis. Curación rápida. Cuota semanal. Consultas de 10 a 12 a.m. y de 4 a 6 p.m. San Miguel número 55, esquina a San Nicolás. teléfono A-9380

DR. FRANCISCO J. DE VELASCO

Corazón, Pulmones, Estómago, Intestinos.

DR. RUBEN DE VELASCO

Corazón Pulmones enfermedades de los niños. Consultas de 1 a 3, días laborables. Horas especiales previo aviso. Salud 34. M-6068.

DR. ANTONIO PITA

ENFERMEDADES NERVIOSAS Y ENDOCRINAS

Medicina General. Contando con un bien montado Instituto de Fisioterapia. Tratamiento efectivo de la neurastenia. Impotencia, enfermedades crónicas y glandulares, etc. Nuevo método de estimulación vago-simpática. No visita ni da consultas por correo. Consulta previamente concedida: $10.00. Consultas de 2 a 4 p.m. $2.00. **San Lázaro 45, entre Prado e Industria. Teléfono A-9292.**

Dr EDUARDO BRUNET

CIRUJANO DENTISTA

MEDICO CIRUJANO

San Rafael 135 entre Belascoain y Gervasio

Telf. U.3614. La Habana

Cualquier problema de sus dientes o de su boca, quedará resuelto satisfactoriamente. Visite hoy mismo al

DR. BRUNET

Y se convencerá. Hora fija al que lo solicite. Consultas diarias, de día y de noche. **Facilidades de pagos.**

DR. JOSE ALFONSO

Exespecialista del Centro Asturiano. Exclusivamente enfermedades de los ojos, garganta, nariz y oídos. Consultas: $3.00 de 2 a 4. Turnos fijos $5.00. Máximo Gómez (Monte 386) Teléfono M-2330.

IMPOTENCIA, FLUJOS

DEBILIDAD SEXUAL

Consulta por correspondencia. Reserva absoluta. Si desea curar prontamente, envíeme sus síntomas, detalladamente y $1.00 en giro postal y a vuelta de Correo, recibirá toda la atención científica necesaria. Exito garantizado. Dr. Félix Rodríguez Garca, Médico Psicoanalista, San Rafael 143 y medio. U-4984.

DR. ROSAL

EX-ASISTENTE AL SERVICIO DEL PROFESOR SAYE, EN BARCELONA.

Tuberculosis, pulmones, corazón, Medicina en General: Electricidad Médica, Luz Alpnia. Consultas diarias. De 4 a 6 p.m. San Miguel 117, entre Gervasio y Escobar. Teléfono U-2342.

MEDICOS ESPECIALISTAS

Cirujano, Parteros, (OCULISTAS), Dentistas y Comadronas. Procedimientos modernos en los tratamientos. Almorranas curadas sin (OPERACION), RADICALMENTE. Vías Urinarias, Piel, Sífiles, IMPOTENCIA y demás enfermedades. (Rayos X y Análisis). Cirugía plástica, Tatuajes, Berrugas, Manchas, (Senos), Obesidad, Delgadez y otros defectos, corregidos y quitados. EXTRACCIONES POR ANESTESIA CONDUCTIVA. Trabajos dentales en general. Reconocimientos y consultas: $1.00. GABINETE DE LA CLINICA: CUBA 29. Teléfono: A-6319. Recibimos de 1 a 8. (Tarde y noche).

DR. MANUEL BETANCOURT

VIAS URINARIAS. VENEREO

Especialista de la Quinta de Dependientes. Asistente 4 años de los Hospitales de París. Consultas diarias de 3¼ a 5¼. Sábados: de 10½ a 12½. San Lázaro 173 esquina a Perseverancia. Teléfonos M-6347 y F-5336.

Dr. J.R. Alvarez

HERNISTA.

EX-DIRECTOR DE «LA BENEFICA», DEL CENTRO GALLEGO JOVELLAR ESQ. A N. TELFS. U-5400 Y FO-1361

Cura radical de la Hernia, sin recurrir a operación, ni al uso permanente del braguero. Desprovista de peligro, dolor y complicaciones de todo género. El paciente puede continuar sus ocupaciones habituales. Consultas: turno fijo.

DR. OCTAVIO RIVERO

Asma. Tuberculosis y enfermedades pulmonares. Ex Asistente del Servicio del Profesor Saye, (Barcelona); Jefe Clínico del Dispensario Antituberculoso Municipal. Consultas diarias, Campanario 43. Consultas de 5 a 7: Telf. A-5848.

DR. SATURNINO PICAZA

Especialista de los Hospitales de Parías y New York. Enfermedades del Estómago, Hígado e Intestinos. Tratamiento eficaz de la Colitis Avenida de la República 246 altos. Telf. A-8004. Consultas de 2 a 4.

INSTITUTO HIGIA

Zanja 2, altos, entre Galiano y Rayo. Teléfono: M-6605. Consultas gratis de 8 a. m. a 8 p. m. Enfermedades venéreas. Garantizamos la curación de la gonorrea en pocos días, sífilis e impotencia. Electricidad médica. Inyecciones intravenosas. Neosalvasán, etc. Precios módicos. Reserva absoluta.

GABINETE UROLOGIGO ALEMAN

VIAS URINARIAS

CONSULTAS GRATIS DE 7 A.M. A 1 p.m. y de 4.30 a 9. J. del Monte 135, bajos, frente a la Quinta de Dependientes. Tratamientos modernos con vacunas alemanas para curar la gonorrea en 15 días. No importa que sean crónicas o mal curadas. Garantizamos que no quedan recogidas. Facilidades de pago. Impotencia y debilidad sexual, piel y sífilis.

4. DENTISTAS

DR. JOSE MA. GATELL

CIRUJANO DENTISTA

Especialista en extracciones, puentes de oro y dentaduras. Arreglo de puentes y planchas. Facilidades de pago. Hora fija a petición del cliente. Consultas de 8 a 8. Calle Habana número 98, (bajos), entre Obispo y Obrapía. Telf. A-8335.

5- COMADRONAS

CONSUELO RUDA, COMADRONA

Ex interna de la Casa de Salud «La Balear». Inyecciones intravenosas, a domicilio. Consultas gratis, de 8 a. m. a 6 p. m. Belascoaín número 74, altos, esquina a Jesús Peregrino. Telf. U-5824.

COMPRAS

9— CASAS

A LOS PROPIETARIOS. COMPRO la propiedad de una casa de veinte o más habitaciones que esté en buenas condiciones, de $20.000 a $30.000 Prado 107 Café Congreso de 3 a 5. Castelló.

COMPRO CASA DANDO HIPOTECA de 2.500 al 9 por ciento y el resto en efectivo, se prefiere en la Habana. Informa R. Ruiz, Enamorados 64, entre Serrano y Flores. Santos Suárez.

COMPRO CASA, VEDADO: 4 HABItaciones, garage, moderna, hasta $8,500, o dos plantas independientes hasta $14,000. También, 2 plantas, radio Galiano, Neptuno, Belascoaín, San Lázaro, mismo precio. Informes: Dr. Jorge Garganta, Reina 86. Directamente dueño.

VEDADO: NECESITO TRES CASAS modernas, de 8, 10 y 12 mil pesos. En la Víbora y Jesús del Monte, casitas de 800 a 2,000 pesos. Coloco 500 pesos, al 1 por ciento, primera hipoteca. Me hago cargo de vender y comprar colonias, fincas, chalets, casas de mampostería y madera, de todos precios. Teléfono, (a todas horas): I-5076.

13- BOVEDAS Y PANTEONES

COMPRO UN PANTEON CON DOS bóvedas. Informan: A-7390, de 9 a 12 m. y de 3 a 5 p. m. Trato directo con dueño.

COMPRO PANTEON VIEJO O TERRENO

Solicito comprar terreno, para un panteón en el Cementerio de Colón, cerca de la Avenida Principal o de la Capilla Central. Informes: Sr. Benítez. M-7058.

14— AUTOMOVILES Y ACCESORIOS

NECESITO FORD CERRADO PARA mi negocio; compraría a particular, que no tenga pretensiones. Pago contado. Tapicería, Neptuno 204 C, entre Lucena y Marqués González. Teléfono U-3141.

15— MAQUINARIAS

DESEA COMPRAR UN COMPRESOR de amoníaco para nevera fuera ½A.P. Informes por escrito al Departamento Clasificados DIARIO DE LA MARINA A. P.

COMPRO IMPRENTA DE MANO, EN perfecto funcionamiento, que tire impreso de 6 por 9. Diga precio: a Miguel Alvarez, Esmeralda, Provincia de Camagüey.

17. MUEBLES Y PRENDAS

U-6970: COMPRO MUEBLES EN GEneral: vajillas, plata, objetos de Arte, porcelana, antigüedades, oficinas, pianos, pianolas, máquinas de escribir y coser. Compramos todo, mucho o poco valor. Toda clase de operaciones. U-6970.

SALUD 15: A.9003. COMPRO muebles, idem. de oficina, máquinas Singer, nevera, baúles, maletas y pianos. Liquido casas completas y ropa de caballero. Voy al campo. Operaciones rápidas. Llame: A-9003.

M-7084: COMPRO MUEBLES DE TOdas clases: máquinas de coser, escribir, burós, alfombras, pianos, lámparas, vajillas, objetos de Arte, neveras, espejos, plata y libros. Pago alto precio. Acudo en seguida: M-7084.

COMPRO: M-9603

Muebles, radios, joyas, objetos arte, cubiertos, vajillas, alfombras, neveras, máquinas coser y escribir, archivos, maletas, baúles, ropa de hombre y todo objeto valor. «LA CONFIANZA», Suárez 7.

COMPRO: M-9136

Máquinas de coser y escribir, muebles de todas clases, modernos, objetos de Arte, divisiones, mamparas, vidrieras, lámparas, sillones de inválidos y de barbería, mesas Vitrolite, sillas de café y fonda, equipajes contadoras molinos de café. Rematamos casas. Avísenos: M-9136.

A-6628: COMPRO

Muebles, Joyas, Lámparas, Radios, objetos arte, cubiertos, vajillas, alfombras, neveras, máquinas coser y escribir, archivos, maletas, baúles, ropa de hombre y todos objetos. valor. **LA REGENCIA, Suárez 8 y 10.**

I-3363: COMPRO MUEBLES

Juegos de cuarto, sala, comedor, escaparates, máquinas de coser, vajillas y objetos de Arte. Se pagan bien. I-3363.

A-6620: COMPRO MUEBLES

Juegos de cuarto, comedor, sala, piezas sueltas, neveras, refrigeradores, máquinas de coser y escribir, muebles de oficina, radios, equipajes. Liquido casas de huéspedes. «La Moderna», Salud 3. A-6620.

M-1556: COMPRAMOS

Muebles, joyas, oro viejo, ropa, radios, muebles de oficina, máquinas de coser y escribir. También liquido casas enteras. «Los Cuatro Hermanos», Suárez y Gloria.

M-6377: COMPRO MUEBLES

Modernos: joyas, lámparas, radios modernos, objetos de plata, bronce, porcelanas, cubiertos, neveras, máquinas de coser y escribir, equipajes finos, ropa de hombre y toda clase de objetos de valor. Pagamos mucho. Negocio rápido y seriedad absoluta.

"La Fortuna", Suárez núm. 58

Telf. M-6377.

COMPRO MUEBLES: X-1012

Máquinas de coser, escribir, muebles finos, corrientes, radios, lámparas, muebles de oficina y toda clase de objetos de uso que desee vender. Pago más. X-1012. Jesús del Monte 142.

LA CASA FERRO

Compramos y vendemos muebles modernos, de todos tipos: máquinas de escribir coser, calcular, muebles de oficinas, radios y demás objetos. Pagamos más que nadie y vendemos más barato que nuestros colegas. **Casa Ferro, Gloria 123, entre Indio y San Nicolás: M-1296.**

M-2104: COMPRAMOS Y VENDEmos joyas, muebles, máquinas de coser, de escribir y objetos de Arte. Pagamos más que nadie y vendemos muy barato. Angeles 53 y 55, esquina a Corrales.

ORO Y PLATA

Compramos prendas, monedas de oro, cubanas, americanas y otras naciones. Juegos u objetos de plata, de cualquier clase, sanos o rotos.

CARBALLAL Y HERMANOS

San Rafael 138, entre Gervasio y Belascoaín. U-5744. Pagamos más que nadie y vamos a domicilio.

M.E.C.D. 2016

PASATIEMPOS

LA MAGIA EN EL ESPIRITISMO

La Mesa que se levanta

El movimiento inexplicable de objetos sólidos es una de las formas más interesantes de los fenómenos psíquicos. Ocurre con muchas variaciones, de las cuales las más comunes son las de levantarse o virarse mesas por sí solas.

Aunque tales fenómenos se han producido muchas veces sin que se pueda explicar la fuerza que los realiza, no pueden atribuirse sin embargo a una fuerza scobrenatural.

Muchas personas que no se acreditan a sí mismos como mediums han conseguido producir el levantamiento de una mesa. Un grupo de personas se sienta alrededor de una mesita liviana, con todas las manos asentadas sobre los bordes. Después de un rato la mesa comienza a ladearse sobre dos patas, luego vuelve a nivelarse, y luego vuelve a inclinarse al otro lado.

Lo que produce este fenómeno muy a menudo es una fuerza aplicada subsconscientemente por los circunstantes, que no se dan cuenta de que ellos mismos hacen levantar la mesa. Aunque la fuerza de la presión de las manos aparentemente no es suficiente para producir resultados, es un hecho que la mesa se levanta unos 30 centímetros de dos patas, y que estas oscilaciones continúan en rápida sucesión deletreando palabras y frases, que algunos interpretan como manifestaciones de los espíritus.

Si alguno de los presentes quiere parar las oscilaciones de la mesa, basta que haga más presión al tiempo determinado. Cuando deje la mesa libre, esta volverá a mecerse.

El fenómeno de la mesa que se levanta es mucho más interesante, pues mientras los presentes hacen presión sobre ella hacia abajo, ésta sube. Las sesiones de aficionados, si producen las oscilaciones de la mesa, nunca consiguen que esta se levante, pues no es este un fenómeno natural, aunque hay quienes lo atribuyen a alguna fuerza magnética.

Muchos mediums prestidigitadores se valen de diferentes tretas para conseguir tal fenómeno. Uno de ellos no requiere ningún aparato mecánico. La medium falsa levanta un lado de la mesa (que es de cuatro patas) e inserta el pie bajo una de las patas, luego hace más presión hacia abajo sobre ese extremo, al tiempo que con el pie hace que se levante la mesa.

Ha habido casos, sin embargo, en que la falsa medium ha hecho que la mesa flote por toda la habitación, mientras sus clientes la siguen haciendo presión sobre la superficie con las manos. El medium en este caso necesita un cómplice que se coloca en el extremo opuesto. Los dos tienen cada uno un tubo atado bajo la muñeca, oculto bajo la manga, como el que se vé en el grabado. Este tubo tiene una extensión que en el momento preciso se saca, formando así un gancho perfecto en cada extremo para levantar la mesa.

COMPRAS

17— MUEBLES Y PRENDAS

U-1505: COMPRO

Muebles, liquido casas completas, objetos de arte, porcelana, glata, bronce, oficina, todo, máquinas de coser, pianos, pianolas, bibliotecas, novelas, lámparas, antigüedades. Teléfono: U-1505

U-2530: COMPRO

Muebles de todas clases. También liquidamos casas completas, pianos, objetos de arte. Vajillas, porcelana, plata, archivos, baúles, máñuinas de coser y escribir, libros. Seriedad absoluta. U-2530.

A7795 COMPRO MUEBLES. PAGO MAS QUE NADIE. MONTE 85. CAMBIAMOS Y VENDEMOS

A-6275: COMPRO MUEBLES DE TOdas clases: objetos de Arte, porcelana, bronce, máquinas de coser y escribir, radios, neveras, refrigeradoresi muebles de oficinas y espejos. Casas completas. Pago bien. Necesito muebles: A-6275.

19- LIBROS E IMPRESOS

COMPRO TODA CLASE DE LIBROS voy a domicilio, pago como nadie, no venda sus libros sin que le demos precio. Monserrate 137 entre Teniente Rey y Muralla.

21-INSTRUMENTOS DE MUSICA

COMPRO PIANOS DE TODAS MARcas, sanos y sin comején. Taller de reparación y afinación de pianos, de Manuel Domínguez graduado en la escuela Danguard, de New York. Dragones frente al Teatro Martí. Telf. M-3040.

CAMBIOS

28— AUTOMOVILES Y ACCESORIOS

CAMBIO MI LUJOSO AUTOMOVIL moderno, cerrado, cinco pasajeros, casi nuevo. Me costó 2,500 pesos, por casa en La Habana o Repartos. Salud 26, entre Manrique y San Nicolás, Mueblería.

Arrendamientos

50— FINCAS RUSTICAS

SE ARRIENDA LA FINCA «EL YArey», de una caballería de tierra, situada en Alquízar, Barrio «El Tumbadero», propia para siembra de tabaco o frutos menores. Informan: Godínez y Hermano, S. A., Amistad 97, Habana.

SE DA EN ARRENDAMIENTO, UNA finca de cinco caballerías; otra, de una, en Capellanías, Ceiba del Agua. Informes: FO-1810.

ARRIENDO $15.00 MENSUALES FINquita preparada para todo entre Arroyo Arenas, Biltmore y Barandilla. FO-2503.

REPARACIONES

42- MUEBLES Y PRENDAS

CASA «CORO»: REPARAMOS MUEles. Combinaciones maderas, chapas y tapicerías. Barnizo toda clase de muebles. Especialidades en colores. Limpieza de muebles a domicilio. Precios módicos. Estrella 27, entre Angeles y Aguila: M-2127.

J. DANZO DE «LA CASA MIMBRE» Reparación de muebles de mimbre, pintura, dorados, pátina, cojines, sillas de café aire libre, trabajos de garantía. San Rafael 82½, M-3254.

LA RESTAURACION DEL BARNIZ muñeca, el dorado, el esmalte y la tapicería de sus muebles, a precios módicos, dejándolos flamantes. Mueblería García-Espinosa, San Rafael entre Aramburo y Soledad. Telf. U-4424. Hacemos muebles de encargo e interpretamos fielmente cualquier diseño.

REPARACIONES

42- MUEBLES Y PRENDAS

GRAN TALLER DE TAPICERIA

¿Quiere usted hacerse con poco dinero de un juego estilo Inglés? Pase por el Taller de Tapicería de Martínez, Rayo 43. Me hago cargo de tapizar, dorar, barnizar y reformar toda clase de muebles. Trabajos garantizados. Precios económicos, Rayo 43. M-7872.

REPARAMOS SUS MUEBLES, POR poc o dinero, dejándolos nuevos. Casa Pardo: U-5761. Los modernizamos barnizamos a muñeca, esmaltamos «Duco», pinturas mimbres a vapor, tapicería en general. Azogamos espejos. Trabajos garantizados. San Lázaro número 130.

VENTAS

48— CASAS

VENTA DE CASAS. —SE VENDEN las casas siguientes: Suárez No.72 entre Misión y Esperanza, calle Once No. 16 entre 2 y 4, (Vedado), y San Mariano esquina a San Antonio o Revolución (Jesús del Monte). Se dan facilidades para el pago. Informa D. Rodríguez, Amargura No. 23, teléfono M-9891.

CASA CANTERIA FABRICACION DE primera 3 plantas, Animas cerca Galiano, tiene hipoteca $7.000. Con $4.000 adquiere esta propiedad, reconociendo hipoteca. Gómez, M-4741. No corredores.

CASAS, HABANA: SAN RAFAEL, dos plantas, moderna: $9,800. Calle San José, 4 habitaciones, etc.: $5,000. Esquina, dos plantas, calle Romay, cielo raso. Puede rentar $70.00. Precio: $4,500. Muchas más, desde 2,500 hasta $50,000. Marrero: M-7774.

TERRENOS, HABANA: CALLE SAN José, de Infanta a Mazón, 13 por 37: $12.00 metro. Otra parcela, ideal, 9 por 14: $2,300. Calle Oquendo, mide 6.20 por 47: $1,900. Calle Zequeira 81, una cuadra Infanta: $1,000: M-7774

SOLARES, VEDADO: CALLE 23, LO mejor, esquina fraile, 36.32 por 50. Otra esquina de fraile, lo mejor de la calle G., (Avenida de los Presidentes), mide 22.66 por 50; otra, ideal, mide 25 por 40. Lo que desee en el Vedado, lo tengo, desde $4.75 metro, parcelas, cuarto manzana, solares completos. Excelente situación. Marrero, Aguiar 25, Notaría: M-7774.

GANGA: QUINTA, 15.80 POR 40: $5,200; Doce, moderna: $7,000; La Sierra, en lo más céntrico: $5,000; otra, en $3,000; Miramar, pegado a Quinta Avenida: $4.00 vara; Progreso, dos plantas: $5,200: U-5647.

VENDO CASA, CALLE CONCEPCION, Víbora: sala, saleta, tres habitaciones, baño intercalado, comedor al fondo, patio y traspatio. Informes: Telf. I-5835.

¡GANGA: $1,900! ¡SANTOS SUAREZ!

Casa de dos plantas independientes, parte muy alta, cerca Estrada Palma: portal, sala, dos cuartos, baño lujoso intercalado, comedor al fondo, cocina, patio y traspatio. Igual distribución, los altos. Mampostería y cielo raso. Precio único: $2,900, $1,900 contado y $1,000 a pagar con facilidades. Sr. Velasco: A-6084, Habana entre O-Reilly y Obrapía, bajos.

MUY BARATA: SE VENDE LA CAsa de Puerta Cerrada 30, entre Aguila y Florida, 250 metros. Trato directo. Cipriano Fernández. Telf. A-8029.

VENDO ALMENDARES LA MEJOR situación no compre sin verla E entre 14 y 16, sin estrenar, jardín, portal, sala, regio baño, traspatio y demás comodidades. Julián Alfonso, X-1845.

GANGA. VENDO ESQUINA CON establecimiento 6 casas, cerca del paradero Luyanó se dan baratas trato directo no corredores. Informan: Dragones No. 1, bar Moka.

VENDO DOS CASAS NEPTUNO PROximo a Infanta, 5x15 planta baja, 2 cuartos. Precio $3.000, teléf. U-3322. López, Neptuno 161 de 9 a 10 y de 3 a 4, no corredores.

¡VENTA CUMBRE! O-FARRILL 114, en la Loma, Víbora, 1,052 varas, cuatro habitaciones, dos cuartos de criados, techos monolíticos, de citarón, purtas de cedro, herrajes de bronce, garage, etc. Precio de situación. Beers, 16, Plaza de la Catedral.

VENTAS

48- CASAS

JUAN BRUNO ZAYYAS Y LUIS ESTEVEZ

Víbora, Santos Suárez. Chalet nuevo, sin estrenar. Véalo, de dos a cinco de la tarde. Facilidades de pago. También le hago más habitaciones, si las necesita. Dueño: García, Finlay 119, esquina a Oquendo

SE VENDE: LA CASA LUCO NUMEro 79-A., Luyanó. Compuesta de sala, dos cuartos, comedor, cocina y baño. Precio: 1,600 pesos. Informan: Cuba 44, bajos. Telf. M-2690.

REPARTO ALMENDARES: CAMBIO casa, esquina, moderna, que mide 800 varas, frente a línea de tranvías y guaguas, por casa antigua, Habana o Vedado. También solares, bien situados. Quintana, Chacón 23: M-8182

CON 4,200 PESOS, VIVE CASA PROpia y cobra 32 pesos de alquileres, casa al frente y cuatro departamentos interiores, Avenida de Acosta entre D-Strampes y Juan Delgado. Casa calle Habana, 3 plantas: 27,000 pesos. Crespo, 2 plantas: 8,000 pesos. Telf. U-1192.

BARATA. VENDO DOS PLANTAS, Torrecilla y Santa Rosa, Marianao, portal, terraza, sala, dos habitaciones, comedor, baño intercalado, servicio de criados, gran patio al fondo. Fernández, A-9897.

INVERSION CUMBRE: $10,000

Casa mejor situada de La Habana, 306 metros de terreno, 536 de fabricación. Renta mayor: $100.00 mensuales. Vendo, por embarcar. Más informes: Galiano número 125, Café. Luciano, de 2 a 5.

NUUEVA DEL PILAR 18, EN $6500, se vende. Informan en la misma y Agustín Díaz por el teléfono A-8389 a todas horas.

VENDO ESPLENDIDA CASA AMpliación Almendares, 3 dormitorios, completa, lujosa, moderna. Algo realmente bueno y en precio razonable. Véala. Dueño: FO-1043.

APROVECHEN ESTA GANGA COMpradores. Quemo una casa en la calle Correa, a media cuadra de la Calzada de Jesús del Monte, su terreno mide 850 varas. Informan Carnicería Santa Irene y San Indalecio. Fernando.

SAN FRANCISCO, VIBORA: 3 CUARtos: $2,500; San Benigno, moderna, 3 cuartos: $3,700; Milagros, moderna, 3 cuartos: $3,500; Llinás, Habana, 3 cuartos: $2,500; Marqués González, 3 cuartos: $2,600. López Rodríguez: M-3304.

CAMPANARIO, 9.50 POR 25. RENta $65.00, en $6,000; San Nicolás, 3 plantas: $8,500; Rodríguez, Jesús del Monte, renta $20.00, en $2,400. López Rodríguez, Teniente Rey 51, altos: M-3304.

VENDESE EN REINA MAGNIFICA casa 2 plantas y media, resiste más pisos, cantería, agua redimida, 215 metros total, informan dueña Lugareño 2, altos, U-1967, trato directo. No gravámenes.

..$900.00 MAGNIFICA CASITA AVEnida Diez número 7, entre 8 y 9. Resto 20 pesos mensuales, fíjese. Otra mayor Avenida Tercera 62, esquina a 9. Ampliación Almendares. Hasta las 3.

VENDO CASA MODERNA DECORAda, en Santos Suárez, mide 6x30 varas, portal, sala, nalla, dos habitaciones, baño completo intercalado, comedor al fondo, traspatio. Informes: Sola 11 entre General Lee y Lacret. Santos Suárez.

VENDO CHALET AV. ACOSTA Y Cortina, costó $10.500 pesos, se da $5.000.00, jardín, portal, sala, comedor, 4 cuartos, baño intercalado, hall y patio. Ruta 15 frente, dueño misma Valdés.

CALLE ZEQUEIRA No. 146 ENTRE Patria y 5a, Santovenia, se vende una casa de sala, comedor y 2 cuartos, baño, cocina y patio, $1.500. No corredores. Informan 23 y 24, Vedado. Bodega. F-6225.

SE VENDE UNA CASA EN LA CAlle de la Salud, muy próxima a Galiano, con una medida de 8x21, dos plantas independientes. Informa directamente señora Fernández, calle H No. 184 apartamento 6, de 2 a 5 p. m.

VENDO BONITA CASA, EN EL REparto La Esperanza, mitad mampostería, 400 metros terreno, muchos árboles frutales, agua de calabazar, luz, teléfono y demás comodidades. Precio: $1,100. Informa su dueño: Telf. M-3040.

SE VENDE CASA: CALLE CONCEPción, Víbora: sala, saleta, tres habitaciones, baño intercalado, comedor al fondo, patio y traspatio. Informes: I-5835

SE VENDE PRECIOSO CHALET, frente al Parque de la Fuente Luminosa. Hace esquina. En planta alta contiene 3 habitaciones todas con sus closets, baño de buen tamaño, y terrazas. En los bajos: Recibidor, living room muy hermoso, comedor, pantry, cocina y portal. En cuerpo aparte, garage con cuarto de chauffeur. Construcción de primero con detalles de lujo. Jardines amplios y más de 1.000 varas de terreno. Se dá en menos de la mitad de su costo. Mendoza y Compañía. Obispo 63.

VEDADO. LINEA 49. SE VENDE CAsa mampostería dos plantas. Terreno, mide 1016 metros. Rosado G. No. 230. F-4706.

VENDO: SIN CORREDORES, CASA en lo mejor de Santos Suárez. Compuesta de sala, saleta, comedor al fondo, tres cuartos, garage y traspatio. Regojo, Suárez 116-A., altos.

CERRO: APROVECHE ESTA GANga. Dos casas, con cielo raso, una cuadra de la Calzada, con portal, sala, dos cuartos, baño, cocina y patio: 2,800 pesos. No admito corredores: I-6334, de 8 a 12.

SIERRA Y ALMENDARES

Vendo regias residencias grandes y pequeñas todas tienen sello de distinción, de solidez y comodidad, pídame precio y se convencerá. También le construyo a su gusto, tengo solares propios, no cobro hasta terminar. Detalles completos.

ABEL RODRIGUEZ 14 y 7 FO2212 Almendares.

REGALADO PERO AL CONTADO, vendo casa mampostería Arroyo Apolo (Barrio Azul) Avenida Grant compuesta sala, comedor corrido dos habitaciones, baño intercalado, cuarto criados, baño, cocina y despensa, 1000 varas terreno superficie total, arboleda y agua propia. Informa: Telf. M-2176.

49— SOLARES

VEDADO. A LOS AFICIONADOS AL Yachten. —Vendo buen lote terreno lindando con las márgenes río Almendares, una oportunidad que se presenta muy pocas veces, aprovéchela. Guillermo Delmonte. Habana 84. M-2474.

VEDADO.—VENDO MANZANA COMpleta lo más alto Vedado, espléndida situación para Club o industria, por facilidad comunicaciones, grandes facilidades pago. Guillermo Delmonte, Habana 84. M-2474.

ALTURAS, PARCELAS. 10.50 POR 50 a 3.80; Avenida de La Paz, 20 por 50, a $4.00; otro, 12 por 47; otro, Calzada 23 por 24, a $5.00; La Sierra, 20 por 47, a $3.00; otro, frente Parque 15 por 53, a $3.50. Gerardo Mauriz M-7586. Metropolitana 538.

PARCELA 12X45 VARAS. NICANOR DEL CAMPO. A $3.25.

Se vende en la calle Doce entre las calles Once y Trece del Reparto Nicanor del Campo. Sr. Benítez, M-7058.

VENTAS

49- SOLARES

SE VENDE LOMA DE MAZO SOLAR de esquina O-Farrill y Bruno Zayas. Informan I-5844.

VENDO: SOLAR DE ESQUINA, EStrada Palma y Cortina, Víbora, 20 metros de frente, por 40, acera de sombra. Informes: I-5835.

SOLARES DE 8x25 SAN LAZARO A $30 metro próximo a Infanta 10x26, a $30 id. Neptuno 161 teléfono U-3322 de 9 a 10 y de 3 a 4. López.

OPORTUNIDAD: ¿QUIERE FABRIcar? Solar de 700 metros, frente al Habana Yacht Club, calle Ocho y Avenida Central. Costó 10,000 pesos. Lo cambio por finca urbana, rústica o vendo barato. Sr. González, I-6157.

MAGNIFICO SOLAR EN LA 5a. Avenida frente al Miramar Yacht Club. 18x60 varas, muy barato. Dueño FO-1043.

SOLAR: VISTA ALEGRE Y LUZ CAballero, 16 por 20 metros: $1,100; (esquina), calle A., entre 12 y 14, 470 varas, a $1.60; calle E., entre 16 y 18, a $3.00. Martínez y Prieto, O-Reilly 23: A-6951 e I-3456

Reparto Miramar

Ganga: a $2.20 vara. Vendo solar de esquina y uno de centro, próximo a Quinta Avenida, con una superficie de 2,816 varas. Quintana, Chacón 23: M-8182.

SOLAR: SE VENDE EL SOLAR LUyanó 127 entre Fábrica y Reforma, 13½x40 varas. Informan M-1373.

SE REGALA UN TERRENO EN LOS Pinos, mide 13x33 varas a 30 centavos vara calle Cuervo y Mayía Rodríguez. Informan San Nicolás 154 su dueño y en la misma se venden dos capitales a censo por la mitad.

ESQUINA, VEDADO: A. Y 29, 380 metros: $3,300; La Sierra, esquina, 10 y Primera, a $3.25 vara. Doy facilidades de pago. López Rodríguez, Teniente Rey 51. M-3304.

$750. SOLAR LOMA DE CHAPLE, próximo a Calzada, 20 varas de frente; otro: $1.800, calle Montoro, Ensanche de la Habana, próximo a Carlos III, 7 y medio por 34 metros. Informes: F-2225.

VIBORA, GANGA: ESQUINA FRENTE A PARQUE

Vendo esquina de fraile, Vista Alegre y Juan Delgado, frente al Parque Mendoza. Calles asfaltadas, cruzándole líneas de ómnibus Víbora-Ayuntamiento, dos cuadras del cine Méndez. Punto muy alto, poblado y de fácil comunicación, 24 varas por 50, a $4.50 vara. Facilidades de pago. Sr. Benítez. Telf. M-7058.

ALMENDARES: A $1.10 VARA

Vendo terreno en Avenida Segunda, entre Siete y Ocho, acera sombra, a una cuadra de tranvías y guaguas con 14 varas de frente, por 26 de fondo. Sr. Benítez: M-7058.

GANGA: MIRAMAR, CON PLAYA PROPIA: $1.50 VARA

Vendo dos solares, de 34 y 24 varas de frente, por 70 de fondo, frente a Avenida Primera, Reparto Miramar, entre 34 y 36, acera sombra, fondo directamente al mar. Puede hacer piscina, para natación o playa propia. Verdadera oportunidad para casa de veraneo, a 10 minutos de La Habana. Sr. Benítez: M-7058.

LA SIERRA, FRENTE PARQUE: A $3.50 VARA

Vendo dos parcelas de 16.50 varas de frente, por 50 de fondo, juntas o separadas. Calle Nueve entre Dos y Cuatro, con cercas "Peerles". Tranvías al frente y ómnibus a una cuadra. Sr. Benítez: M-7058.

50- FINCAS RUSTICAS

FINCA 4 CABALLERIAS, CASA GArage, nave para industria, pozos casas para trabajadores, frente carretera central, cerca Candelaria. $8.000. Gómez, M-4741. No corredores.

FINCA 1¾ CABALLERIA, CASA MAdera, establo ordeño, buen palmar, pegado carretera central, Cotorro, $5.000. Gómez, M-4741. No corredores.

SE ALQUILA O SE VENDE FINCA en Ardai, tres caballerías, casa de mampostería a quince minutos de la Habana, excelente para vaquería. Informa Lima, 19 No. 254 Vedado. Teléfono F-2933.

SE VENDE FINCA RUSTICA REPARto Lawton calle Concepción una caballería con buena aguada, pozos y arboleda y vivienda. Informan Monte No. 307.

GUIRA DE MELENA, UNA CABAllería: $2,200; una y cuarto: $2,600; dos, con regadía: $7,000; La Salud, 1 y cuarto: $3,000 y varias más. López, Teniente Rey 51, altos: M-3304.

VENDO BONITA FINCA RECREO, cultivo, llana, colorada, cercada, frente carretera Boyeros, tres casas, pozo abundante agua, luz, acueducto, frutales. $2.500. Informa Cano, Obrapía 46.

BUEN HUMOR

Ella: —La próxima vez que me digas una cosa de estas, salto por la ventana.
El: —Subamos al piso alto, ¿quieres?
Smith's Weekly, Sydney.)

—Señor, ¿tendría Vd. la bondad de venir al otro lago a ver si el hilo está sólido como para sostenernos a nosotros?
(Passing Show, Londres).

VENTAS

51- ESTABLECIMIENTOS

VENDO CAFE FONDA PARADERO guaguas $30 diarios, no paga alquiler $1.000, facilidad pago, nada más propio para 2 personas que trabajando quieran sacar bonito sueldo. Cuenya, Monte y Someruelos, Café.

VENDO UN COLEGIO EN MAGNIfica barriada, Habana vieja. Informes: Edificio Calle 403, de 11 a 1. Rodríguez

SE VENDE LECHERIA CON VIvienda alquiler $13.00, casi regalada. Sr. Francisco. San José No. 134.

CAFECITO LECHERIA PEGADO A El Encanto, todo moderno, tiene contrato, biuena clientela precio: $1.500. Una vidriera tabacos con billetes, en 650 pesos. Villegas y Teniente Rey, vidriera café Alfredo.

INTERESANTE OFERTA FINCA EN PRODUCCION

En Artemisa vendo magnífica finca 2 caballerías largas, totalmente aradas y sembradas de tomates, cebollas, ajíes, quimbombó, melón grande, frutos menores, agua en abundancia con pozo artesiano y bomba, motor y tanque mil galones. Tractor y arados disco y criollo, otros implementos. Magnífica situación, una hora Habana, a un kilómetro de la Central, camino real. Magnífico bohío y chalecito en construcción. Muchos mangos, marañones. Terreno papero excelente. Por no poderla atender, ganga en $3.000-00, Rogelio Suárez, teléfono U-2410.

VENDO BAR LO MEJOR DE ESTA capital algo serio para 2 jóvenes que quieran hacer dinero, algo trasnocheada. Cuenya, Monte y Someruelos, Café.

VENDO UNA ESQUINA Y UN CHAlet. Todo junto, moderno, libre de deudas. Se cambia por comercio, que no pase de 7,000 pesos, por tener que establecerme. Informes: Galiano 125, García.

VENDO O ADMITO UNO O DOS SOcios, con 5,000 pesos, para tienda mixta. Pueblo rico, Habana. Vende 8.000 pesos mensuales, al contado. López, Teniente Rey 51, altos: M-3304

VENTA DE UN HOTEL. BUEN

negocio, frente al Parque Central todas las habitaciones con servicios y amuebladas, (todo alquilado). García teléfono M-6349.

VENDO BODEGA Y CASA 2 PLANTAS

Mejor situadas Habana, en verdadera ganga. Viva y tenga su negocio en casa propia.. Garantizamos $50 diarios venta; bodega muy cantinera; surtidísima y sola en esquina. Informes: Suárez, Belascoaín y Figuras. Café. de 2 a 6.

52- BOVEDAS Y PANTEONES

VENDO UN MAGNIFICO PANTEON y una bóveda, muy barata y con facilidades de pago, si se desea. I-5649

53- AUTOMOVILES-ACCESORIOS

LANCHAS. —VENDO BARATA SOlida lancha aviada de todo en bronce, motor Kermath marino. Pasando puente de Pote, izquierda, preguntar por Esteban.

PACKARD 1930 LIMOUSINE 7 PAsajeros, 6 ruedas, gomas buenas, vestidura cuero, acabado de pintar y niquelar. Aspecto soberbio y fuincionamiento perfecto. Precio de ganga con facilidades, J. Ulloa y Cía. Prado número 2.

FORD 1934 SEDAN 4 PUERTAS, DE Luxe, vestidura cuero, buenas gomas, buena pintur.. Luce magnífico. Buen precio y facilidades. J. Ulloa y Cía. Prado 3.

CUÑA CHRYSLER 6 CILINDROS 4 pasajeros 6 ruedas alambre, buenas gomas, fuelle nuevo, acabado de pintar. Trabaja magníficamente. Muy barato. Quien necesite una cuña económica y vistosa debe ver este carro. Damos plazos. J. Ulloa y Cía. Prado No. 3.

SE VENDE BUICK DEL 31 CERRAdo inmejorables condiciones, motor a toda prueba, Calzada y B tienda, trato calle J y 23, Lorenzo, en la Piquera.

AUTOMOVIL FINO EN PRECIO CAsi regalado, «Voisin» cinco asientos cuatro puertas, carrocería de lujo más de 35 kilómetros por galón, gomas nuevas, perfecto estado, $300.00. Amargura No. 51.

SE VENDE UN BUICK, CUÑA

Coupé, convertible de Luxe 1935. Informan: Prado y Neptuno, bar "Partagás", de 10 a 12 y de 2 a 4. Preguntar por Mata.

DODGE SEDAN FLAMANTE, CALLE J 211 entre 21 y 23, altos, $450-00.

SE VENDE UN VADILLAS IMPErial del 30-31. Unica oportunidad por embarcar la familia propietaria. Informes teléfono F-6440.

CAMION CHEVROLET DEL 34, COMpletamente nuevo, carrocería estacas, reforzado, se vende, Calixto Ramos. Guasabacoa 14 esquina a Compromiso. Luyanó.

VENDO CHEVROLET DEL 29, CErrado, dos puertas, pintura nueva. Informan: A-8264.

CUÑITA AUSTIN DEL 34. UNICO Austin abierto en Cuba. Perfecto estado. 60 kilómetros porgalón. Telf. M-3335.Manolo.

SE VENDE BARATO UN FORD DEL 27 cerrado, propio para camión, con su chapa. Gloria 113, teléfono M-6565

SE VENDEN VARIOS CAMIONES Ford, en perfecto estado de funcionamiento, propios para reparto. Informan en 13 entre C y D, Vedado, Preguntar por Antonio.

VENDO: CUÑA CHEVROLET, DEL 31, ruedas del último tipo, 5 gomas nuevas; Studebaker cerrado, 4 puertas, en magníficas condiciones, del 30; Graham Paige, del 29 al 30, 4 puertas, 5 gomas nuevas; Chysler del 30, 6 gomas y 6 ruedas, 4 puertas; Chevrolet del 28, turismo, 4 gomas nuevas. Se venden muy barato o se cambia por otro carro grande: Morro 22.

LIQUIDACION DE CARROS DE USO DESDE $50.00 HASTA $200.00

Liquidamos un lote de carros de uso, durante esta semana. Todos en muy buen estado. Ninguno por encima de 200 pesos. Por poco dinero que usted tenga, siempre saldrá manejando su automóvil propio. Departamento de carros de uso de la Agencia Ford, de Belascoaín 171.

EN CIEN PESOS SE VENDE UN camión cerrado de reparto muy económico. Véalo en Franco y Benjumeda. Garage Omnibus de Camagüey.

VENDO AUTOMOVILES BARATOS y a plazos: Buick, Packard, Dodge, Graham Paige. Hay de todos los tamaños y de todos los precios: de 80 a 400 pesos, Ayestarán 51, esquina a Tulipán, de 8 a 12.

SE VENDE UN CAMION CHEVROlet, del 31, eje flamante, carrocería de estaca, con 6 gomas nuevas. Informan: garage «El Aguila», Vives núm. 99.

VENTAS

53- AUTOMOVILES-ACCESORIOS

VENDEMOS AUTOMOVILES FORD, Dodge, Packard, Hudson, Elcar, Buick, cuña cerrados y abiertos 5 y 7 pasajeros camiones media tonelada. ¡Liquidación! ¡Aproveche! Lucena y San José.

LINCOLN, 7 PASAJEROS, EN PERfecto estado; bomba gasolina. 5 galones. Véndese barato o cámbiase por objeto que lo valga. Verlo y tratar: Egido 18, bajos, entre Gloria y Misión.

MUY BARATA: MAQUINA LA SAlle, de 8 cilindros, 5 gomas nuevas, zunchos metalizados. Salud número 55.

VENDO CHEVROLET DEL 28, DOS puertas; Ford, camión cerrado, del 29; Packard del 30, siete pasajeros. Cambio por carro chico. 23 entre 12 y 14.

54- MAQUINARIAS

IMPRESORES: MAQUINAS RECONStruidas garantizadas 100 por 100 ofrece The Allied Printing Binding Machinery Inc. Cleveland Ohio. Rotativas, Prensas pedal, Linotipos Plegadoras. Perforadora, Guillotinas, etc. Pidan detalles a su representante Benito Pérez Pastor, Luís Estévez 30, Víbora. Habana. Teléfono I.5360.

BOMBAS NEPTUNE Y PRAT. LA Casa de los Motores, motores monofásicos y trifásicos, grandes y chicos «La Casa de los Motores» Egido 39 M-4136. Reparaciones Bombas y Motores.

«EL CENTRAL». COMPRA Y VENta de maquinaria. Se vende una caldera de vapor vertical 20 H.P., pailas de doble fondo de cobre y aluminio con papleta, un repasador de guayaba, todos los enseres de una fábrica de dulces, motores de petróleo, gasolina, eléctricos y de vapor, molinos de sal y harina en todos tamaños, bombas de agua en todas medidas. Cristina No. 38 D, esquina a San Felipe. Teléfono X-1615. Vicente Sánchez.

VENDO MOTOR MARINO, MWM, 120 HP, 4 cilindros; bombas, P. Profundo, 10 por 12, 460 GPM., contra 250 pies; bombas inyección, condensadores 10 por 12, 3.500 GPM., a 60 pies a 1.800 RPM., nuevas; donques, 5 por 6; Filtro prensa y prensa de jalea, groches, 40 a 200 H.P.; plantas de frío 3, 6 y 15 toneladas, cortina expansión directa 3.000 L. de leche pailas, techos de cobre, planta de éter; bomba vacío, 5, 8 y 12; camión White, volteo, Manila número 12, Cerro, Hilario García. I-5619.

CARPINTEROS: SE VENDE UNA garlopa, de 12» por 7 pies, de mesa, marca Colladay. Abre y baja la mesa independiente. Es una máquina fuerte. Es una oportunidad, en 150 pesos. Informes: José Vidal, Cuba 3. Telf. A-9643.

COMPRO COMPRESORA RE AIRE, para excavaciones en roca; tres o cuatro martillos, preferible de petróleo o vapor. También martillos y barrenadoras, con sus herramientas. Sr. Alonso. Calle Seis esquina a 11, Vedado.

PESAS Y MEDIDAS

LIQUIDAMOS PESAS USADAS, DE todas marcas: comerciales, domésticas e industriales. Reconstruímos y cambiamos. Venta y servicio organizado en todo el país. Escriba: Agencia Pesas Toledo: A-7207, Habana y Chacón.

56- MUEBLES Y PRENDAS

VENDO JUEGO CUARTO 4 PIEZAS de cedro, luna biselada, $45.00. Animas No. 186. Carrasco.

MUEBLES A PLAZOS Y AL CONtado: juegos de cuarto, de dos y tres cuerpos, últimos modelos; juegos de comedor, Renacimiento Español e Italiano; juegos de sala y recibidor, en todos los estilos. No compre sin antes ver nuestros estilos en muebles, a precios más bajos que nadie. Fábrica y almacén de muebles «La Universal», San José 87, entre Escobar y Gervasio: Telf. A-2101.

FAMILIA, VENDE LUJOSO JUEGO de cuarto, moderno; magnífico comedor, Renacimiento; sala, bonito reloj de pie, Renacimiento; magnífico piano y radio. Todo de caoba. San Miguel 97, bajos, entre Lealtad y Campanario.

SE VENDE UN JUEGO DE RECIBIdor, moderno, de caoba, 6 piezas, en perfecto estado. Ganga, a particulares, solamente. Edificio Alaska, 23 y M., Vedado, apartamento 204.

GANGAS, FAMILIA: JUEGO CUARto completo: $80.00; otro, finísimo, tiradores, butacón: $125.00; comedor, Arte Moderno: $70.00 y $160.00; otros, Renacimiento Español: $90.00 y $120.00 juego de sala: $45.00. San Nicolás número 63.

POR RAPIDO EMBARQUE VENDO juego cuarto 3 cuerpos, $28, sala, $28; cuarto grande con chiforrober, $60; comedor caoba, $48; todo moderno. Escobar 9, bajos, San Lázaro y Lagunas.

OBJETOS ARTE JOYAS

A precios increíbles liquidamos: Figuras de bronce y marfil, porcelanas, lámparas y Frigidaire, relojes de pared y pie, gobelinos, juegos de cubiertos de plata, de café, objetos de plata, mubeles antiguos y modernos. También tenemos un surtido enorme de joyería fina.

"LOS TRES HERMANOS"

Consulado núms. 94 y 96

Telf. M-3534.

VENDO, EN 25 PESOS: JUEGO DE cuarto, nuevo, moderno; otro, regio, tres cuerpos, caoba; comedor, baratísimo, Jesús del Monte 99, si no, en el 93, altos, frente a Alejandro Ramírez.

FAMILIA VENDE URGENTE DOS juegos cuarto 3 cuerpos, último modelo, $125 y $145, comedor Renacimiento, $70; recibidor finísimo, Renacimiento, $75; todo nuevecito. Véalos. Ganga. Prado 43, altos.

VENDO PRECIOSO CUARTO 3 CUERpos, arte moderno, con agarraderas carey, está como nuevo, se da barato, comedor y recibidor renacimiento, radio, lámparas, objeto arte, todo a precios razonables. Prado 27, altos.

JUEGO DE CUARTO, MODERNO: 28 pesos; otro, 3 cuerpos: $40.00; neveras: $8.00; escaparates: $8.00; aparadores: $6.00; radios, de todas ondas: $50.00; máquina de coser: $17.00. Sitios 111, entre Campanario y Lealtad.

DOS JUEGOS DE CUARTO, ARTE Moderno: el de dos cuerpos: $21.00; y el de tres cuerpos: $29.00. Están nuevos. Radio Víctor: $22.0 y los demás muebles, baratos, por reducirme. Neptuno 220, entre Soledad y Aramburo.

VENDO, POR EMBARCAR: COMEdor, Renacimiento, cuero legítimo: $100.00; otro, chico: $55.00; lujoso cuarto, tres cuerpos, último modelo, caoba: $95.00; otro: $65.00; recibidor: $40.00. Concordia 127, entre Belascoaín y Gervasio.

VENTAS

56— MUEBLES Y PRENDAS

Muebles en GANGA

Juegos de cuarto: $30.00; idem, de 3 cuerpos: $40.00; de sala, $15.00; comedor: $30.00; escaparates: $9.00; con lunas: $15.00; mesas correderas: $4.00; aparadores: $6.00; 6 sillas y 2 sillones: $10.00; neveras, $10.00; máquinas de coser y escribir. Se cambian y compran toda clase de muebles, pagando más que nadie.

LA PRINCESA, SAN RAFAEL 107 entre Escobar y Gervasio, U-7926

VENTAS A PLAZOS

Muebles Radios Refrigeradores

Con precios rebajados y las mayores facilidades de pago

LA IDEA

Angeles 3 Reina 23.
Teléfono M-1619

ESTE JUEGO DE CUARTO, DE 5 piezas, está nuevo y moderno: $20.00 y el de tres cuerpos: $30.00; radio Majestic: $25.00, por pronto embarque. Sitios 40, entre Rayo y San Nicolás.

Antigüedades

Objetos de Arte, porcelanas, alhajas antiguas y modernas, bandejas, juegos cubiertos, café y otros muchos objetos de plata legítima, que liquidamos a bajos precios. Aproveche la oportunidad, haciendo sus compras o regalos con poco dinero.

CARBALLAL HERMANOS

San Rafael 138, entre Belascoaín y Gervasio.
Teléfono: U-5744.

MUEBLES BARATOS

A VERDADEROS PRECIOS DE GANGA

Liquidación permanente de radios, juegos de sala, cuarto y comedor.

VENGA A VERNOS EN SEGUIDA

Ahorrará dinero. Facilidades de pago. Tomamos sus muebles a cambio. «La Casa López», Belascoaín 76, entre Jesús Peregrino y Pcito. Telf. U-4541.

BAULES Y MALETAS

Gran liquidación que durará pocos días: baúles, camarote y bodega; maletas de cuero y fibra, maletines carteras, etc. **«La Casa Inglesa» Salud 9, esquina a Rayo. M-7179.**

Juegos de cuarto, 3 cuerpos, desde $70.00; 2 cuerpos: $30.00; sala, a $10.00. Gran surtido en piezas sueltas. No compre sin antes visitar esta casa. Cambiamos muebles. Belascoaín 68.

"La Nacional"

Dinero por joyas y muebles.

Compra y Venta

MUEBLES PARA OFICINA
Distribuidores de los muebles de acero "Steel-Age".
EQUIPAJES
BAULES Y MALETAS
Surtido completo.
Registradoras "NATIONAL", con garantía mecánica.

"La Nacional"

Villegas 93, entre Teniente Rey y Amargura. A-9915.

56

OBJETOS DE ARTE

Propios para regalos o personas de refinado gusto. Tenemos preciosidades que realizamos a precios jamás soñados. Gran variedad en porcelana bronce, mármol, etc. Muebles de todos estilos. Relojes, espejos, cuadros, ceniceros alfombras, chaisselonges, etc. Compramos y cambiamos. La Casa Inglesa, Salud 9, esquina a Rayo. M-7179.

LA CASA MOSQUERA

San Rafael 129 y 131. Telf. U-5437

Amueble su casa con gusto y con poco dinero. También le cambiamos sus muebles o hacemos el negocio que más le convenga. Háganos una visita no perderá tiempo. La Casa Mosquera, San Rafael 129 y 131. Telf. U-5437. Facilidades de pago.

MUEBLES OPORTUNIDAD: GRAN cantidad, a precios bajísimos y con grandes facilidades de pago: juegos de cuarto, comedor, sala y piezas sueltas. «La Predilecta», San Rafael 171, entre Marqués González y Oquendo: U-1729.

CASA ARECHAGA

«EL SIGLO»
TALLER DE EBANISTERIA

Muebles en todos los estilos, los encontrará visitando ésta su casa. Vendemos únicamente a particulares. Precios sin competencia. **Manrique 189. Telf. A-6135.**

MUEBLES A PLAZOS Y AL CONtado: juegos cuarto, dos y tres cuerpos, desde $40.00; juegos de comedor. Renacimiento Español y Artemo Moderno; juegos sala y recibidor, desde $15.00. Aproveche esta liquidación. Fábrica y almacén de muebles «La Universal», San José 87, entre Escobar y Gervasio.

OFRECEMOS A NUESTRO PUBLICO la más interesante colección de pinturas, objetos de arte y antigüedades en nuestra sucursal de Galiano 44. El Ras, Galiano 44.

SE VENDEN DOS SILLONES DE barbería marca Koken y varios espejos grandes. Informes en Fábrica y Pérez. Bodega.

OBJETOS DE ARTE

Muebles, máquinas. Toda clase que usted quiera comprar al teléfono U-2322. El Aguila, San Rafael 141C.

VENTAS

56- MUEBLES Y PRENDAS

VENDO JUEGO CUARTO 3 CUERpos, $30; otro 2 cuerpos, $25; juego comedor, 9 piezas: $40.00; sala: $15.00 Jesús del Monte 27, altos, una cuadra esquina Tejas.

EL ARTE NUEVO
fábrica de lámparas
Aguila 133 M-8040
Habana
Servimos pedidos al interior flete por cta. del cliente.

SALUD 11: M-9136

Juegos de cuarto, nuevos y de uso, de dos y tres cuerpos, desde $30.00; comedor: $40.00; recibidor: $25.00; miembre: $20.00; camas: $3.00; neveras: $4.00; sillas: $1.00; sillones: $1.50; lámparas, radios, gobelinos, baúles y maletas, objetos de Arte, cajas de hierro, máquinas de coser y de escribir, chaiselong, escaparate. (Liquidación de 50 neveras). Compramos y vendemos: muebles y toda clase de objetos: útiles de oficina, máquinas, burós, libreros; cajas de caudales, grandes y chicas.

Visítenos por 10 días.

SALUD 11: M-9136

OBJETOS DE ARTE

Gran surtido en jarrones de porcelana, lámparas, alfombras, gobelinos, cuadros, figuras de bronce y marfil, abanicos, joyas e infinidad de objetos muy propios para regalos.

"LA PREDILECTA"

San Rafael esquina Oquendo al lado del Bar. U-2530.

NECESITO VENDER, EN SEGUIda, un fino juego de cuarto, de tres cuerpos, último estilo, por la mitad de su valor; uno de sala, moderno; uno de comedor, chico, original. Pueden verse a cualquier hora, en San Rafael 143 letra E., entre Aramburo y Soledad.

FAMILIA, VENDE A PARTICULAR cuarto moderno: 65 pesos; otro, regio: $145.00; comedor, Renacimiento: $70.00; sala, moderno: $45.00; radio Grunow, onda corta; living room. Salud 54, entre Escobar y Lealtad.

VENDO JUEGO CUARTO 3 CUERpos, $35.00; otro arte moderno superior, $35; uno de sala $30; sillones $3.00 par, una nevera porcelana chica. Cienfuegos 35, tintorería.

MAQUINAS, BUROS, MUEBLES, JOYAS

Radios. Empeño, compro y vendo: máquinas escribir, sumar, calcular, coser, archivos-cajas, mimeógrafos pupitres, equipajes, objetos de Arte, satélites y mesas.

FLUSES A DOS PESOS

Procedentes de empeño: pantalones, sobrecamas, zapatos, maletas, etcétera.

LA HISPANO CUBA

Monserrate 39 y Parque Zayas. A-8054.

57— UTILES DE OFICINAS

BOLSA DE MUEBLES DE OFICINA

Muebles de Caoba en General
Agentes Exclusivos de YAWMAN Y ERBE
Muebes de Acero
TARJETEROS VISIBLES
Sistemas de Archivo

RELOJES REGISTRADORES "CINCINNATI"
Compostela entre Obispo y Obrapía. Teléf. A-7744

MUEBLES DE OFICINAS, VENDO y compro: Cajas de hierro, archivos, Kardex, tarjeteros, máquinas de escribir, sumar y calcular, burós, libreros, juegos de recibidor, sillas, butacas, carpetas. Compostela 43, entre O-Reilly y Progreso: M-8638.

MUEBLES DE OFICINA, COMPRO y vendo: Máquinas de escribir, sumar y calcular, cajas de hierro, archivos, burós, Kardex, libreros giratorios, juegos recibidor, pupitres, satélites. Progreso 3, esquina Aguacate: M-8638.

M.E.C.D. 2016

VENTAS

53- LIBROS E IMPRESOS

BALANCES

Hojas para presentar a las Zonas: Fiscales: $0.50 juegog. Se remite al recibo de $1.00, el libro que le pone al corriente para llevar su contabilidad y cumplir lo exigido en las Leyes Fiscales, dictadas hasta este año. José Belmonte, Papelería, Monte 2-F., entre Prado y Zulueta.

LIBRERIA «ALBELA». CONTINUAS novedades científicas y literarias. Libros de Enseñanza Elemental y Superior. Revistas de Modas. Agencia exclusiva «Le Femme Chic», de París; «Chic Parisien» y todas sus publicaciones las mejores del Mundo. Pídalas en esta librería. Compra y venta de libros antiguos con grabados preferentemente cubanos o que traten de Cuba, Belascoaín y San Rafael: U.5783 Apartado 511. Habana

59- RADIOS

VENDO RADIOS DE TODAS MARCAS: muebles todas clases, lámparas, neveras, refrigeradores. Grandes facilidades. A solicitud llevo catálogos domicilio. A-6314. Escobar 97, bajos, entre San Rafael y San José.

RADIO VICTOR, DE LO MAS MOderno: $20.00, por embarcarme. Desearía tratar con particular. Grandes voces y alcance. Tiene poco uso, Neptuno 220, entre Soledad y Aramburo.

VENDO RADIO RCA, MODELO 60, superheterodino, $15; radio Grunow $30; Majestic $25, y otros baratísimos, funcionando correctamente. Jesús del Monte 27, altos, una cuadra Esquina Tejas.

SUPERTONE

MODELOS 1936

Equipados con tubos de metal o cristal, onda corta y larga, desde $45.00. Garantizamos oirá con gran volúmen y claridad, estaciones de España, Francia, Alemania, Inglaterra, Italia y toda la América.

VENTAS

DESDE $5.00 MENSUALES

Instalación de antena gratis
Un año de garantía

"EL ARTE MODERNO"
(Mueblería)
SAN NICOLAS NUM. 63

Entre Neptuno y San Miguel, Habana. Territorios disponibles para exclusiva.

60-INSTRUMENTOS DE MUSICA

SE VENDE UN MAGNIFICO PIANO de excelentes voces y en plamante estado y un gran juego de sala. Urge venta. Muy barato. Perseverancia No. 1, bajos, casi esquina a San Lázaro.

FAMILIA PARTICULAR VENDE UN piano cuarto cola marca Ronisch, casi nuevo en $290, le costó $1.500. Lealtad 124, bajos, entre Reina y Salud.

SE VENDEN: 1 PIANO PROPIO PAra estudio y un juego de cuarto completo, se da barato, prefiero trato con particulares. Informes Flores No. 63, altos de la bodega.

VENDO UN PIANO, MARCA MUY conocida, casi nuevo y moderno. Lo mismo toca un estudio, que el concierto más delicado. Muy barato. Convénzase, Dragones frente al teatro Martí.

HORROROSA GANGA EN $55.000. Regio piano de la mejor marca, tipo europeo, todo caoba, teclado blanquísimo marfil banqueta. Sra. Margarita, Patrocinio 7, Departamento 19 Víbora.

LIQUIDACION

Enorme surtido de pianos verticales y de cola, propios para profesional o estudios, al alcance de todas las fortunas. Grandes facilidades de pago.

"LA PREDILECTA"
San Rafael y Oquendo.
Al lado del Bar.
U-2530.

AFINADORES

AFINE SU PIANO, POR $2.00, CON toda garantía y seguridad. Manuel Domínguez, afinador mecánico, graduado en la Escuela «Danguard», de New York. Taller de Reparaciones: Zulueta 36 y medio. Telf. M-3040.

VENTAS

61— DE ANIMALES

MULOS

Se venden. Buena alzada. Baratos. Teléfono I-5744.

VACAS
SE VENDEN

Recentinas, de mucha leche, novillas, toros, una yunta de bueyes de primera, dos caballos caminadores, de más de 7 cuartas. Informes: Ayestarán 1. Telf. U-1129.

SE ADMITE GANADO A PISO, FINca de 90 caballerías, zona de Artemisa. Informan: FO-1810, C. Suárez. F. y 18, Almendares.

CANARIOS HAMBURGUESES, DE canto perfecto, en «El Cardenal», la casa que más surtido tiene. Clarines muy cantadores, Mirlos, Tordos, Malvis, Turpiales y cuanto usted desee en pájaros, aves, huevos y pollitos de raza. Alimentos de todas clases. «Majic», es el alimento ideal para sus pájaros y peces. «Majic», para la cría, el canto y la muda de sus canarios. Pajarería «El Cardenal», Zulueta 73, esquina a Monte.

PAJARERIA "EL CLARIN"

Ofrece a su clientelas la mejor y más variada colección de canarios blancos, alemanes y hamburgueses. Flaut y Roller, de todos los colores. Muchas variedades en pájaros de colores, de Africa, Australia y México y otros países. Cuando quiera adornar su hogar de lindos animalitos, recuerde a la famosa pajarería «El Clarín». La primera en Cuba, por sus grandes variedades de todas clases de animales. Dirijan sus pedidos a Jacobo Erza, «El Clarín», Vives número 91. Telf. M-2485. Sucursal, Amistad número 78, frente al Ten Cent de San Rafael.

VENDO A PRECIO DE SITUACION mulos, corros y arreos de todas clases, caballos, mulos de monta y pony, 4 potros sementales 7 y media cuartas, bonito color. Carros cerrados para lecheros y panaderías Domingo Jarro, Marino y Atarés. Jesús del Monte. X-2876.

SYLVAIN POULTRY FARM, POLLItos importados. Razas: Anconas, Leghorn, Orpington, Rhodeislands. Wyandottes, Australorps, Plymouthroch, New Hampshire. Avenida 12 entre calles 13 y 14. Ampliación Almendares. FO-2530.

62— OBJETOS VARIOS

SE VENDE UN REFIGERADOR marca Westinghouse de 6 pies todo de porcelana. Otro de 4½ pies completamente nuevos, con garantía hasta Mayo del 38.

PEQUEÑO LOTE DE TABLAS, 60 alfardas y viguetas y 150 tejas francesas. Ricardo Fernández, 25 No. 182 esquina a I, Vedado.

VENDO UNA REBANADORA DE JAmón, eléctrica; un Snukit, una batidora, una contadora, una cocina de gas y una nevera, a primera oferta. Habana 116 y medio, entre Margura y Teniente Rey.

ARMATOSTE

Liquido: neveras, mostradores, cajas hierro, 4 puertas y chicas; una, propia joyería; neveras, refrigeración, pianos, lámparas, juegos cuarto, sala y comedor, estantes, muebles oficina y equipajes. Visítenos. Por 10 días: M-9136, Salud 11.

INGENIEROS ARQUITECTOS

Vendo un tránsito con trípode de extensión y dos jalones, por la mitad de su valor, está como nuevo, verlo en Castanedo No. 4, Guanabacoa, de 1 a 5.

MICROSCOPIO BAUSCH ET LONIT objetivo de inmersión platina movible. Caja de óptica para examen de la vista completa francesa. Calle 23 No. 195, teléfono F-2185.

SE LIQUIDAN CAJAS CONTADOras National y de caudales Moster, de seis puertas, chicas; mesas Vitrolite, molinos de café, vidrieras, picador de carne Hobar, batidora de dulcería y pesas. Plaza del Polvorín 125, por Zulueta.

URGENTEMENTE VENDO PLANTA eléctrica 110; Frigidaire, máquina de escribir y sumar, juego de cuarto, famoso radio Midwest de onda corta, cine de 35 y 16 milímetros de películas, globos chinos, molino de café. Egido 18.

SE VENDE LOTE DE 65 CORTINAS nuevas, «Shade», enrollador metálico. Café de San Lázaro y San Francisco.

COMPRO JUGUETES SANOS Y ROtos, máquinas de coser y de escribir, radios y muebles: U-2466.

VENDO 35 METROS ARMATOSTES pino y cedro color nogal junto o en tramos. Una vidriera mostrador para refrigeración, 14 pies largo caoba y Vitrolite. Chávez. Telf. M-6800, Obispo 75.

VIDRIERAS, MESAS VITROLITE, contadoras, molinos, pasteleras, sillas de tijera, neveras, mostradores, armatostes, pesas, de oportunidad. También compro enseres comercio, en cualquier cantidad. Cano: Habana 116 y medio, entre Teniente Rey y Amargura.

Dinero-Hipotecas

63- SOLICITUD

TOMO 1a. HIPOTECA $1.000 AL 1 por ciento, garantía 2 caballeras en carretera y producción provincia Habana. Neptuno 161 de 9 a 10 y de 3 a 4. López, teléfono U-3322.

DOY DINERO EN HIPOTECA, AL 7 y 8 por ciento. Operaciones rápidas y con absoluta reserva. J. P. Quintana, Chacón 23, altos. Telf. M-8182. (También compramos casas antiguas).

DOY DINERO SOBRE BOVEDAS Y panteones rápidamente también se la compro, Vedado, calle Dos No. 271 entre 31 y 33, Anegl(teléfono M-2632 atiendo corredores.

Lea ¡ALERTA! al mediodía y el AVANCE por la tarde

Dinero-Hipotecas

63- SOLICITUD

TENGO VARIAS PARTIDAS, DESDE $1,000, hasta $10,000, para colocar en hipoteca a bajo interés. Rapidez y reserva. López Rodríguez, Teniente Rey 51, altos: M-3304.

HIPOTECAS: ME URGE COLOCAR 15 mil pesos, fraccionados, desde 300 pesos, Habana y sus Repartos; para bóvedas y panteones, desde 50 pesos, en el día. J. Llanes, Sitios 42, esquina a San Nicolás. Telf. M-2632.

64- OFERTAS

DOY DINERO EN HIPOTECAS: cualquier cantidad, al 7 por ciento anual. Operación en 24 horas. También sobre bóvedas y panteones. Compro y vendo casas. Alberto Cuervo, edificio La Metropolitana 342, O-Reilly y Aguacate: M-2808.

DOY 1a. HIPOTECA $3.000 TAMBIEN menor cantidad módico interés no corredores. Neptuno 161 casa Fernández. Teléfno U-3322 López, de 9 a 10 y de 3 a 4.

ANTICIPO TODO EL EFECTIVO que usted necesite en los procedimientos judiciales, intestado, testamentaría. Rogelio Valdés, Procurador, Cuba 48, de 10 a 12 y de 4 a 5½. M-6939 y A-9118.

SE DESEA COLOCAR DE $500 A $3.500 en partidas pequeñas en casas modernas, interés bajo, operación rápida. R. Valdés, Procurador, Cuba 48, prefiero trato directo otra hora. Teléfono A-9118.

GRAN NEGOCIO. COLOQUE SU DInero desde $500-00 a $20.000-00. Ocho al doce por 100. Necesito dinero, directo nada cobro. Sobre fuinca urbanas, créditos hipotecarios y Panteones. Sr. González, I-6157.

DINERO PARA HIPOTECA, DESDE 7 por ciento, en 24 horas. Tiene buena garantía. Traiga documentos. Deseo comprar dos casas. Habana o Repartos: $2.000 y $3.000. Trato directo Documentos imprescindibles. Sr. González. I-6157.

HIPOTECA: TOMO 1,200 PESOS EN hipoteca, al 10 por ciento, con buena garantía, media manzana de terreno, en Luyanó, y dos casas, que rentan 20 pesos. No corredores. Informan: Telf. X-1365, Sr. Fernández.

DINERO

Doy grandes y pequeñas cantidades en primera hipoteca, desde el 7 por ciento, en adelante, para la Habana y sus barrios. Compro y vendo casas, solares y créditos hipotecarios. Compro y vendo Bonos y Acciones.

JULIO C. GRANDA

Obrapía 33. Telfs. M-5921 y F-5759.

Dinero en Hipoteca

En todas cantidades al tipo más bajo en plaza con la mayor reserva y prontitud.

Miguel F. Marquez

Empedrado 16, altos, esquina a Cuba A-8450

DINERO

No pie da tiempo. Cuando necesite tomar dinero en hipoteca o Pagarés, vea a M. Fernández, San Ignacio 50. Teléfono M-9272. De 2 a 5. Operación rápida y absoluta reserva.

CLAUDIO DE LOS REYES: COMpra y venta de bonos y acciones. **Dinero para hipotecas.** Compra venta de casas. Empedrado 35. Telf A-7725.

65- BONOS Y VALORES

N. GELATS Y COMPAÑIA

106 Aguiar 108 esquina a Amargura

CAJAS RESERVADAS

Las tenemos en nuestras bóvedas construidas con todos los adelantos modernos y las alquilamos para guardar valores de los interesados. En esta oficina daremos todos los detalles que se deseen.

VALORES: COMPRO Y VENDO VAlores, bonos y cciones, a los más altos tipos de plaza y se pignoran. Doy dinero en primeras hipotecas. Obrapía 17, Manuel Piñol.

PARA LAS DAMAS

67- PELUQUEROS

MANOLO EL PELUQUERO TRABAja a domicilio, Melenas: 1, 30 cts.; 2, 50 cts; Corte de pelo: caablleros y niños: 30 cts, Teléfono: M-4543, Industria 115.

AVELINO LECOUR, PELUQUERO A domicilio corte de melena 30 cts.; corte y ondulación al agua, 40 cts.; Corte y ondulación Marcel, 50 cts., caballeros o niños, 30 cts. Permanentes sin corriente, $5.00. Tef. U-1779

70—INTERES PARA LAS DAMAS

G. EMPARAN: BORDADORA A MAno. Bordados, festones y monogramas, en toda clase de lencería. Modernas iniciales y sellitos, en ropa interior de señora y caballero. Los encargos se recogen y entregan a domicilio. Telf. M-3581.

CORTE MODERNO NACIONAL

SISTEMA «MENDEZ»

Reconocido como el más completo y rápido para aprender a cortar y coser con perfección, en poco tiempo. Profusión de grabados para ilustrar con toda claridad las lecciones. De venta en: «El Encanto», «La Fisolofía» y Academia «Méndez». La autora de este método avanzado de corte y costura, señora Josefina Méndez de Lana, brinda a las damas la oportunidad de aprender este arte interesante en la Academia, a domicilio o por correspondencia. Moldes a medida de todas clases. Estricta moralidad. Clases en cursillos, muy económicos ,en Neptuno número 81. La señorita Rosario Fernández, graduada por el Sistema «Méndez», ofrece clases a domicilio. Calle L. número 22, Vedado.

SEÑORA: NO BOTE SU SOMBRERO, sin verlo Celestina. Tiño, hago, reformo, plancho: 30 centavos. Se hacen de tela, San Rafael 41-C. (casi esquina a San Nicolás. Farola en la puerta.

PARA LAS DAMAS

70- INTERES PARA LAS DAMAS

EXTIRPACION

De los vellos de la cara, muslos, piernas, etc. por medio de la electricidad. Tratamiento definitivo y garantizado. Señora Alexander, Calle Tercera número 381, entre 2 y 4, Vedado Habana.

APRENDA CORTE Y COSTURA

El Sistema Alemany Nacional es la preparación más sólida y útil para la mujer. Estudios que ofrecen garantías, modernos, completos, fáciles y agradables. Hágase profesora titular en el Instituto «La Central». San José 9. Inventora: Matilde A. Vda. de Raurell, o aprenda en las sucursales, por mis competentísimas profesoras graduadas: Sra. de Orfila, Luz 26; Sra. Landa, Consulado 93; Sra. Romero, San Amalia, Arnao y Agramonte; Sra. Juanita, Marqués González 29; Sra. de Alfonso, Jovellar 39, entre M. y N.; Srta. Hortensia, Atocha 6, Cerro; Sra. Matutina, Alejandro Ramírez 18-B.; Sra. Lua, Enrique José 71½ Camagüey; Sra. Vda. de Faguet, Colón 7, Colón; Srta. Marina Bello, Madruga; Srta. Luisa, Ayllón 331, Cárdenas; Srta. Isabel González, Avenida Primera, esquina 30, Miramar, Marianao; Sra. Bibita Rodríguez, central Hershey, Cabañas; Sra. Cedelina Cruz, Luyanó 249; Srta. Hilda Sierra, Casa Blanca; Srta. Julia Calderín, General Lee número 47, Marianao; Srta. Josefina, Baños y 23, Vedado; Srta. Soler, Infiesta 30, Perico; Sra. de García, 12 entre B. y C., Almendares. Clases por correspondencia, teniendo la exclusiva de dar grandes ventajas lucrativas a mis Academias. Todas cortan moldes y trajes a la medida. Vendo métodos modernos con grabados y explicados, al alcance de todas las inteligencias, la oportunidad que brindo hoy. Infórmese y remita sobre y sello. Nota: Toda la que esté graduada de otro antiguo sistema y desee mi moderno Sistema Alemany, escríbame. Clases a domicilio.

ENSEÑANZAS

75- PROFESORAS-PROFESORES

PROFESORA COMPETENTE APREN da hablar inglés en corto tiempo Especialidad en conversación. Precios módicos. Calle 17 No. 2 A. Vedado. Teléfono FO-1360.

$1.25 MENSUAL, 8 ASIGNATURAS, todas inclusive inscribiéndose hoy, Ultimo día. Aproveche: inglés, taquigrafía, teneduría, mecanografía, gramática, ortografía, aritmética, caligrafía: U-4782, San Rafael 87 A, bajos. Escobar

¡JUEGOS OLIMPICOS!! ¿ANHELA presenciarlos? Aprenda alemán y otras lenguas europeas en la academia particular de Amistad 87½, entre Barcelona y Dragones. También traducciones.

PROFESORA DE 1a 2a. ENSEñanza. Da clases a domicilio y en su casa. Dra. M. C. González. Campanario 64, primer piso.

BECAS: POR $2.00, CORTE, MECAnografía, Ortografía, Taquigrafía «Pittmman» y Cálculo Mercantil. Mecanografía, en un mes: $3.50. Tratar: martes y viernes, de 3 a 5, en Obispo 113, altos.

CONSERVATORIO FACCIOLO FUNdado por María Luisa Facciolo. San Francisco de Asís No. 4 entre Chaple y Centurión, Víbora. Habana. Clases de Piana, Solfeo y Teoría, $3.00. Incorporaciones gratis. Clases a domicilio.

SEÑORITA INGLESA DA CLASES (individualmente) o en grupos. Teléfono A-9016.

GUITARRA Y CANTO. ENSEÑANZA rápida. Día y noche. Vamos a domicilio. Jesús María y Habana. Teléfono A-9568.

INGLES, TAQUIGRAFIA (INGLESA y española). Teneduría, Cálculos Mercantiles, Aritmética, Algebra, Caligrafía, Mecanografía y Ortografía. Enseñanza a domicilio, por el Profesor F. Heitzman, Monte 102, altos, M-9247

MAESTRA DE INSTRUCCION PRImaria se ofrece para clases a domicilio y en su casa, otra desea colocarse, sale al campo. Precios módicos. Reina 105. Telf. M-1742.

BECAS, POR $2.00 CORTE MECAnografía, ortografía, taquigrafía Pitman y cálculo mercantil, mecanografía en un mes, $3.50. Tratar martes y viernes de 3 a 5. Obispo 113, altos.

PROFESORA INSTRUCCION PRImaria, Especialidad enseñanza lectura. Clases diurnas y nocturnas. Sta. Isabel. Manrique 125.

PROFESORA DE 1a Y 2a ENSEÑANza. Preparación para el ingreso en la Normal de Kindergarten y Escuela del Hogar. Inglés, teléfono I-4893.

PROFESORA DE PIANO, VIOLIN, solfeo y pintura, validez oficial en los títulos. También a domicilio. Señorita Malet, 7 entre 14 y 16, Almendares. Teléfono FO-3374.

PROFESORA DE TAQUIGRAFIA «Pitman». Mecanografía al tacto. Ortografía, Instrucción, Corte y Costura, Bordados. Da clases particulares y en Colegios. Enseñanza práctica y rápida. Precios módicos. Telf. X-3406.

PROFESOR GRADUADO EN LA Normal Cetnral de Madrid, ofrécese para explicar a domicilio, clases elementales y superiores. Novísimos sistemas didácticos. Sr. Pedrós, L número 164. Teléfono F-4124.

ESTUDIO LUCILLE, PROFESORA de Baile de salón, escena, «Tap», blue, bailes acrobáticos y cultura Física a damas y caballeros. Clases especiales para caballeros, Malecón 339, teléfono U-2238.

MISS CHRISTIAN TIENE HORA disponible para dar clase inglés, francés. Señoras señoritas exclusivamente. Clases colectivas en mi domicilio. Línea esquina 14. F-3301.

NORTEAMERICANO, HABLA Y EScribe español, enseña inglés por método de conversación o de otro método. Primera lección gratis. Precio módico. Cooper, Apartado 1010.

ENSEÑANZAS

75- PROFESORAS-PROFESORES

INGLES: PROFESOR AMERICANO con títulos de dos Universidades, Excatedrático del Instituto Militar, Método rápido, práctico, sencillo y moderno. Duncan Thomas, Consulado 126, altos, A-6722.

BAILES MODERNOS (TOMASIN)

Positivamente enseño, con práctica: Danzón, Son, Pasodoble, Blues, Vals, Fox Trots, Tango de Salón. Voy a domicilio. Seriedad y garantía. San Nicolás 264, entre Gloria y Misión, a dos cuadras de Monte.

INGLES, COLEGIOS AMERICANOS

Aprenda inglés rápido, fácil, económicamente. Método modernísimo a base de conversación solamente. Garantía; usted podrá hablar una hora consecutiva en inglés al terminar la segunda lección del curso. Clases individuales $5.00 por mes. Language Research Institute of New York. Profesor Richardson. Representante colegios americanos al alcance de todas las fortunas. Preparación especial en inglés para entrada en los mismos. Lunes, Miércoles y Viernes Manzana de Gómez 528. M-3868.

ALUMNOS DEL INSTITUTO

Matricúlese en el nuevo cursillo de Bachillerato en la Academia «Bravo». Clases por Catedráticos del Instituto. Laboratorio para prácticas de Física y Química. Cuotas: Preparatoria, Primero y Segundo Año: $4.00. Tercero y Cuarto Año: $5.00. También cursos especiales para ingreso en las Escuelas de Ingenieros, Veterinaria y Normales. Contabilidad, Ortografía, Mecanografía y Taquigrafía Pitman y Gregg, (inglés y español). Neptuno 199 y 198, entre Belascoaín y Lucena. U-2627.

PROFESORA FRANCESA GRADUAda Universidad de París da clases de francés a domicilio y en su academia. Se hacen también traducciones. Teléfono F-2658.

PROFESOR GRADUADO EN MAdrid y París. Clases a domicilio. Preparatoria Bachillerato Gramática, Aritmética, Historia, Geografía, Francés, etc. Cuotas módicas. G. Cid, San Nicolás 3, esquina a Lagunas. Telf. M-3423.

76- COLEGIOS

PUPILOS DESDE 8 PESOS. GRAN Colegio «Hogar Industrial Céspedes», Primera y Segunda Enseñanza, sana y abundante alimentación, vida en familia, disciplina mlitar y moral cristiana. Internado Fundación 24, Calabazar. Externado Habana 121 A, y Muralla, Director: Sr. Rodríguez.

INTERNOS, 10 PESOS ADMITIMOS niños ambos sexos, todos los grados. Alimentación abundante y nutritiva. Vigilancia y moralidad. Inglés diario. Estudios comerciales. Colegio Academia Mercantil. Luz 26.

77— ACADEMIAS

OBSEQUIO DE LA ACADEMIA DE COMERCIO

LUIS B. MORALES

Los que presenten quince centavos en sellos, recibirán una Aritmética Mercantil práctica. Clases: Teneduría de Libros, Taquigrafía, Ortografía, Inglés. Clases de Mecanografía: $1.00 mensual, una hora diaria. Clases individuales, Lealtad 141, entre Salud y Dragones.

OBSEQUIO DE LA ACADEMIA DE COMERCIO

LUIS B. CORRALES

Los que presenten quince centavos en sellos, recibirán una Aritmética Mercantil práctica. Clases: Teneduría de Libros, Taquigiafra, Ortografía Inglés. Clases de Mecanografía: $1.00 mensual, una hora diaria. Clases individuales, Lealtad 141, entre Salud y Dragones.

ACADEMIA DE IDIOMAS ROBERTS Malecón 31. Teléfono: M2124. ¿Desea usted aprender inglés. Compre el método Roberts. Se recomienda por sí solo. Distinción. Eficiencia. Garantía, Cuarta Edición: $2.00.

ACADEMIA «MEDINA» — COMERcio, idiomas, preparatoria, Aritmética, Algebra, Mecanografía, Taquigrafía Contabilidad. Esmerada atención. Clases día y noche. Módica cuota. Apodaca 2, bajos, casi esquina a Cárdenas. Mecanografía $1.00.

ACADEMIA RABIÑA

EL NUEVO CURSILLO COMIENZA EL DIA 6 DE FEBRERO BACHILLERATO

Clases individuales: Inglés, Francés, Alemán, Taquigrafía «Pittman» y «Gregg», Mecanografía, Ortografía, Teneduría de Libros. Correspondencia Comercial y Aritmética. TAMBIEN CLASES POR CORRESPONDENCIA. Ingreso E. de Ingenieros, Arquitectos y Veterinaria. Curso de Procurador. **Pida Prospectos: Neptuno 80, altos, esquina a Manrique. Telfs. M-7849 y A-9222.**

Interés General

INTERES GENERAL

SE VENDEN MAGNIFICAS POSTUras de cebolla, de Canarias, desde un millar en adelante. Precios razonables. Informan: M-6364.

A QUIEN INTERESE. SORDERA dos y supuraciones de los oídos se curan tomando RUBIDOL. De venta en droguerías y farmacias. Depósito: Farmacia Dr. Cornejo, Monte 485.

INSTRUYA Y ENTRETENGA A SUS niños, con los magníficos semanarios infantiles: «Billiken», «El Gorrión», «Aladino», «Rataplán», «Paquín» y «Marilu». Pídaselos a nuestros vendedores: Agencia de Publicaciones «Madiedo», bajos del Centro Asturiano, frente al Parque Central, Habana. Telf. A-6466.

"EL CASTILLO DE FARNES".

Acabamos de recibir sidra natural, chorizos asturianos y de Cantimpalo, de la clase más selecta; embuchado de la Sierra, jamones, queso de Cabrales y Manchego, etc. Háganos una visita y deléitese comiendo en nuestro restaurant sito en Monserrate y Obrapía. Teléfono M-4225.

ALQUILERES

79— HOTELES

HOTEL ANDINO

S. LAZARO 490, ESQ. M. U-2553

Unico en su clase. Moderno, céntrico, amplio, fresco, saludable, frente Universidad. Conviene para los que necesiten vivir cerca de los hospitales Calixto García o Mercedes. Habitaciones con baño privado balcón, hermosa vista. Con 3 excelentes comidas: $45.00, matrimonios. Una persona desde $26.00. Apartamentos con o sin muebles y asistencia. Precio sin competencia. Garage propio y ascensor. Esmerado servicio en mesas separadas.

HOTEL COLONIAL

SAN MIGUEL 62, CASI ESQUINA A GALIANO

Residencia para familias. Apartamentos y habitaciones: baño privado, elevador día y noche. Restaurant en octavo piso. Cocina criolla y española, con carta. Moralidad. Telf. A-6958.

HOTEL "IDEAL ROOM"

PRADO 93-B., (POR PASAJE)

¿Desea vivir en casa tranquila, mejor que en su propia casa? Visite esta gran casa, aunque sea por curiosidad. Por dentro la mejor. Precios para matrimonios, con comida y toda asistencia, desde $35.00 a $45.00. Hay apartamentos de dos habitaciones, con balcón y baño a Prado. Exíjense referencias de moralidad y pago.

HOTEL RENO

Aguila 112, —Habana. A dos cuadras del Capitolio. Economía y confort. Habitaciones con baño privado. Aguo caliente. Elevador a todas horas. **Vea su comedor.**

SAN RAFAEL E INDUSTRIA
HOTEL "BELMONTE"

Al lado de Campoamor y frente al Ten Cent. Lujosísimas habitaciones, con todo el confort moderno. Precios al alcance de todas las fortunas. Selectas comidas. Ascensor día y noche. Telfs. M-7570 y M-7383.

HOTEL "VANDERBILT"

Lo más alto, saludable y económico. Neptuno 309, esquina a Mazón. Habitaciones de esquina, con baño privado, propias para quien convenga vivir cerca de la Universidad o de los Hospitales Calixto García y Mercedes.

TROTCHA

Calzada y Dos, Vedado. Economa, confort, seriedad. Frescas habitaciones con baño privado y todo servicio. Rodeado de hermosos jardines. Precios de situación. Telf. F-2383.

THE SAVOY

F Y 15. VEDADO.
Telf. F-6616

Situado en un lugar alto del Vedado. Con fácil y frecuente comunicación, con la Ciudad y Repartos. Rodeado de jardines. Con 600 metros de hermosos portales. Las habitaciones tienen ventilación directa, teléfono, baño privado, con agua fría y caliente. Precios moderados. incluyendo tres excelentes comidas. El servicio en mesas separadas, para cada familia.

Hotel Roosevelt

AMISTAD Y SAN MIGUEL

$50 Matrimonios con tres excelente comidas mensuales.

Apartamentos para familias. Todos con baño privado. Elevadores día y noche.

SUSCRIBASE Y ANUNCIESE EN EL «DIARIO DE LA MARINA»

ALQUILERES

80— CASAS DE HUESPEDES

VEDADDO: SE ALQUILAN LOS BAjos de la Calle 28, entre 25 y 27, Ampliación del Vedado Compuestos de sala, comedor, dos cuartos, baño, cocina, jardín y portal. La llave al fondo. Informan: Cuba 44, Sr. Villalba. Telf. M-2960.

CASA DE HUESPEDES: EN LO MEjor de la Habana: Aguila 113, esquina a San Rafael. Habitaciones de esquina, para matrimonio sin niños, con toda asistencia. Entrada por la Fotografía.

NUEVA CASA DE HUESPEDES. Magníficas habitaciones, con agua fría y caliente, teléfono, buena comida, a precios económicos, elevador. Se admiten abonados al comedor. O-Reilly 52, entrada por Habana.

CASA DE HUESPEDES, OFRECEmos a familias de la Habana e interior, habitaciones con toda asistencia a precios económicos. Buena comida y buen trato. Moralidad. Visítenos y saldrá complacido, Prado 65. A-9009.

CASA DE HUESPEDES, «LA ISLA, Monte 53, por Factoría. Habitaciones, con balcón a la calle. Precio especial para matrimonios. Absoluta moralidad. Edificio moderno. Comida a la carta.

PALACIO CUETO

Situado dentro de la zona comercial, próximo Departamentos del Estado. Cómodas habitaciones, agua caliente, servicio de elevador, inmejorable comida. Precios reducidos. Muralla esquina a Inquisidor. Teléfono: M-2674.

81— CASAS DE COMIDAS

CASA PARTICULAR, SIRVE COMIdas a domicilio, a módico precio. Comida de primera, hecha por un experto cocinero. Llame: F-3911 y se convencerá. Precios: una persona: $0.50; dos personas: $0.80; 3 personas: $1.00, etc.

SERVIMOS CANTINAS A DOMICIlio: una persona, 40 centavos; dos: 60 centavos. Servicio rápido y hora fija. Pruebe y será nuestro cliente. Reina y Angeles, bar «El Polo». Hable con el cocinero.

«LA NUEVA COMERCIAL»

Víveres, vinos importados, comidas, lunch. Apodaca y Cienfuegs. M-4454. Ahorre tiempo cocinando, por menos que usted gasta servimos exquisitas comidas, criolla y española. Expertos cocineros, lista diaria, menús variados, horas fijas, precio mínimo, servicio bicicletas. Encargos para banquetes, meriendas y cenas. La mejor garantía nuestra numerosa clientela.

82- APARTAMENTOS

EDIFICIO «ARCOS» CALLE F ENtre 19 y 21 Vedado, se alquilan dos apartamentos uno grande y otro pequeño informa el conserje del mismo.

SE ALQUILAN LOS APARTAMENtos bajos y 2o piso modernos para personas de gusto con 3 cuartos, baño intercalado completo, en Jesús María 17. Informan teléfono I-5844.

SI USTED BUSCA BUENOS APARtamentos y habitaciones modernas puntos céntricos, baratos, pase por Industria 96 Reina 14 y 19, San José 78, M. Gómez 371, M. Gómez 407, 10 de Octubre 291, Municipio y Rosa Enriquez. Los encargados le enseñarán lo mejor.

K ESQUINA 21 VEDADO, APARTAmento moderno, cómodo y fresco. sala, comedor, dos cuartos, baño completo etc. También apartamento pequeño independiente, solo en azotea. Informa Avelino.

SE ALQUILAN APARTAMENTOS bajos, 2 habitaciones, sala, comedor, cocina, baño, garage, jardín, portal, con garage $20.00, sin garage, $15.00 Calle 23 entre 24 y 26. Vedado.

EDIFICIO «AGUIAR». INDUSTRIA 72½. Apartamentos 2 habitaciones y bano completo, luz, teléfono, agua caliente, y ascensor. Sólo personas de moralidad.

83- DEPARTAMENTOS

PROXIMO A TERMINARSE EDIFIcio San José y Campanario. Departamentos altos y bajos, con todas las comodidades modernas. Pueden verse a todas hhoras. Informan: Teléfono U-1428.

SE ALQUILA DEPARTAMENTO DE dos habitaciones, vista a la calle y agua corriente, en Consulado 55, primer piso. Moralidad absoluta.

PARA PROFESIONAL U OFICINA, hermoso departamento de amplia sala, piso de mármol, y cuarto con derecho al azguán. No hay inquilinos. Aguiar 40, bajos, No hay letrero en la puerta.

AVISO, EMPEDRADO 30

Se alquilan magníficos departamentos y habitaciones Aguiar 57 frente al Parque San Juan de Dios, Empedrado 21 entre Aguiar y Cuba, Cuba 80 entre Obrapía y Lamparilla, San Ignacio 65, entre Luz y Acosta. Aguacate 122 entre Teniente Rey y Muralla, Egido 16 y 18 esquina a Gloria. Lagunas 75 entre Belascoaín y Gervasio. Máimo Gómez 607 casi esquina a Patria. Vedado calle J número 11, entre 9 y 7, antiguo Palacio de Carneado, Calzada esquina a J, Quinta 108 entre 8 y 10. Calle 16 número 150 entre 5a y 17. Calle 19 número 349, entre A y Paseo.

84— HABITACIONES

SE ALQUILA EN CASA PARTICUlar una habitación amplia y ventilada, a hombres solos, precios seis psos. Crespo No. 26, altos, entre Colón y Refugio.

PRADO 18, ALTOS, SE ALQUILA una habitación vista a Prado, hay baño caliente. Tocar timbre.

UNA ESPLENDIDA HABITACION amueblada con balcón a la calle con su lavamanos y baño con agua fría y caliente. San Miguel 15 entre Consulado e Industria.

ALQUILERES

84. HABITACIONES

ESPLENDIDO HABITACION, CON balcón y magnífico baño a hombres solos. Carmen 63, altos, esquina a Tenerife.

NO ALQUILE HABITACION, SIN ver las de Galiano 90. Baratísimas: lavabos de agua corriente, baño caliente, moralidad. Comida exquisita. Ingredientes de primera: manteca de chicharrón y aceite Balcells. También admito socio para habitación.

RESIDENCIA FAMILIAR: CONSUlado 56 y 60, altos. Excelentes habitaciones, con toda asistencia, para personas tranquilas, decentes y estables. Luz, teléfono, comidas, etc. Casa ya conocida y acreditada.

LO MEJOR DEL VEDADO. CALZAda 76 entre D y E. al lado del Auditorium. Alquilo una hermosa habitación en casa muy tranquila. Se prefiere hombre solo o matrimonio que trabaje fuera.

PRADO 111. HABITACION FRESquísima e independiente en la azotea con agua corriente. Se alquila a hombres solos con comida $25, siendo dos, más barato. También se alquilan los entresuelos propios para oficina. Y en Suárez 43 entre Gloria y Apodaca se alquila monísima habitación con derecho si se quiere a colocar algunos muebles en la saleta. Baño moderno, estricta moralidad.

FACTORIA 18, ENTRE CORRALES Y Apodaca, se alquila una habitación con balcón a la calle y agua corriente. No más de dos personas.

SE ALQUILA AMPLIA HABITACION con balcón a la calle freca y ventilada para persona de estricta moralidad. Colón 23 primer piso squina Crespo, en la misma hay teléfono.

PRADO NUMERO 19, SEGUNDO PIso. Casa de familia particular alquila una habitación muy fresca, con su balcón al Prado.

ALQUILO: EN CASA PARTICULAR de buena apariencia, una habitación con baño anexo. Excelente comida, cerca del Malecón y del barrio comercial. Llame: M-3980.

ALQUILO ESPACIOSAS HABITAciones, con teléfono y agua corriente. Aguila 107, altos, esquina a San Rafael.

CASA FAMILIA HONORABLE, HAbitación balcón baño, la más fresca y linda, a matrimonio sin niños o señoras solas. Referencias moralidad indispensables. Infanta 105 altos, entre Benjumeda y Llinás.

FAMILIA EXTRANJERA ALQUILA hermosa sala, balcón, cuarto, baño, luz, limpieza, con o sin muebles. Barato, único inquilino, casa moderna. Infanta 144 C, esquina 27, 2o. piso izquierda.

SE ALQUILAN DOS HABITACIOnes propias para matrimonio o señoras, 13 No. 475, bajos entre 10 y 12 Vedado

A SEIS PESOS SE ALQUILAN ESpaciosos cuartos en Figuras 94. Cada uno tiene su cocina. Luz gratis.

SE ALQUILA UNA HABITACION anexa al baño en casa de familia. Con toda asistencia. Lealtad 122, altos, teléfono A-8124.

MALECON 37, ALTOS, ENTRE CRESpo y Aguila, hermosa habitación con terraza al mar, amueblada, agua corriente, teléfono, casa decente, sin niños, matrimonio persona sola.

CONSULADO 92, ALTOS ENTRE COlón y Trocadero, se alquilan una o más habitaciones con o sin balcón a la calle a personas de absoluta moralidad.

SE ALQUILA UNA HABITACION, en casa particular, con balcón para dos calles. Campanario 46, segundo piso, esquina a Virtudes.

SAN LAZARO 75, ESQUINA A CRESpo, hermosos y ventiladas habitaciones. Casa propia para familia y caballeros honorables. Telf. A-9571.

ALQUILO AMPLIAS HABITACIOnes con todas comodidades en casa de moralidad a hombres solos o matrimonios sin niños y un apartamento para oficina, con o sin comida. San Ignacio No. 62, altos.

SE ALQUILAN HABITACIONES CON comida a precios módicos en Muralla 44, altos, para hombres solos.

DOS ESPLENDIDAS HABITACIOnes vista calle, baño privado alquílanse toda asistencia matrimonios moralidad. Buena comida. Comunicación ómnibus, tranvas todas partes. Línea No. 28, casi esquina J, Vedado. Teléfono F-6228.

SE ALQUILAN HERMOSAS Y FREScas habitaciones con baño en lo más céntrico de la Habana. Consulado 142 esquina a Neptuno, M-1534.

SAN PEDRO 12, ESQUINA A SANTA Clara, frente a la Bahía. Amplias habitaciones, con lavabos, frescas. Elevador. Muy baratas. Muralla 42, habitaciones, desde 4 pesos, entre Aguacate y Compostela.

MONSERRATE 93 ALTOS ENTRE Lamparilla y Obrapía. Se alquilan habitaciones con muebles a precio de situación. Otros informes en la misma.

AMPLIA HABITACION CON BALcón a la calle, toda asistencia, agua fría y caliente, excelente comida. Precios moderados. Neptuno 31, altos, M-1236.

VEDADO: LINEA NUMERO 91, ESquina a Seis. Familia honorable alquila hermosísima y fresquísima habitación. Da a gran portal. Salida independiente. Está dividida y propia para 3 o 4 personas. Magnífica comida. Solicitamos referencias. Telfs. F-5632 y F-3569.

EDIFICIO "CUBA", SEIS PISOS,

Empedrado número 42. Se alquilan amplias y ventiladas habitaciones, muy baratas. Elevador, lavabo, luz toda la noche. Orden y moralidad. Telf. M-5113.

SE ALQUILAN, EN COMPOSTELA número 75, entre Teniente Rey y Amargura, espaciosos y frescos departamentos y habitaciones, acabados de pintar. Llaves en la misma. Informes: Francisco Torres, edificio Bacardí, apartamento 421.

FOLLETIN 72

MADRINITA BUENA

Por RAFAEL PEREZ Y PEREZ

Una novela larga y completa. De venta en la librería «Wilson», Obispo 52. Telf. M-3850

ternura. Aun no estaba segura de que él la amase, pero le pedía a Dios el milagro, no, pero sí la gracia de que él la convenciese con una prueba definitiva. Mansa y dócil, María Riverdal quería cumplir su deber y para ello se daba a sí misma peregrinos argumentos: ¿desde cuándo los grandes amores necesitaron correspondencia? El amor, cuando es amor de verdad, no pide nada: con dar tiene bastante. Ella daría generosa todo el cariño de su corazón y tal vez en esa entrega experimentase ya de por sí un quintaesenciado placer.

Pensando en estas cosas complicadas y bellas, sentía María Riverdal una extraña sensación como de presencias invisibles que rondaran junto a ella; tan estereotipada tenía en la imaginación la silueta de Arústegui a fuerza de pensar en él durante aquelos últimos días, que casi se «sentía» a su lado. Por dos veces se volvió, creyendo haber percibido a su espalda el roce de una persona al deslizarse sobre la arena; pero a su espalda no había nada ni nadie. Solamente la playa desierta y, al fondo, el hotel.

Entretanto se iba haciendo de noche y María, arrancándose a sus sueños, recogió su novela y su sombrilla y emprendió el retorno a la fonda. En la casona de María Francisca solía haber poco movimiento: la clientela formábanla personas tranquilas que repetían anualmente sus visittas. Aparte de esto, de tarde en tarde, llegaba algún automóvil con excursionistas que merendaban o almorzaban en la hospedería y que todo lo más se quedaban a dormir una noche para continuar al día siguiente su excursión. De esto se deduce que la llegada de cualquier nuevo huésped constituía un acontecimiento en el Rincón de la Herradura.

María entró en el vestíbulo, decidida a irrumpir en el saloncito, pero su extrañeza fué grande, cuando vió agrupadas a las cuatro fieras junto a la mesa donde solían firmar en el momento de su arribo los nuevos huéspedes. ¡Cosa insólita! Pantaria Rodés perdió su porte estirado y se humanizó hasta el punto de dirigirse a ella, toda regocijada.

—¿No sabe usted nada?

—Nada absolutamente, señorita; vengo de la playa—contestó deteniéndose, María Riverdal.

—Han venido huéspedes nuevos.

—¿De veras?

—Dos.

—¡Dos! Di uno, mujer, porque el otro es un chofer—añadió la otra Rodés con un mohín de desprecio, que juntó su labio superior con la nariz, dándole toda la fisonomía de un perro chato.

—¡Vaya! Será que un chofer no es un hombre—revolvióse molesta la docta Pantaria.—Dos, señorita de Fajardo. Lo malo es que aunque sabemos positivamente que el chofer es un hombre, en cambio no podemos diagnosticar el sexo del otro.

¿Cómo? ¿Qué quiere usted decir?

—Que cuando hemos llegado de nuestro paseo... hemos ido a ver las balsas de las Aguilas, ¿entiende usted? Pues nos hemos encontrado el registro abierto sobre la mesa y estas maletas en ese rincón. Mírelas usted bien; son muy elegantes y muy buenas...

—Y el que las ha traído debe haber corrido con ellas mucho mundo, porque lo acreditan los letreritos de distintos hoteles europeos... y americanos. Vean ustedes.

La observación de María Riverdal era muy atinada, en efecto. Junto a los sellos del «Meurice» y del «Ritz» de París, se veían los de varios hoteles de las repúblicas sudamericanas.

—¿Y dicen ustedes que ignoran si es hombre o mujer?

—No podemos entender lo que ha escrito en el libro: mire usted.

—¿A ver?

Se lo levaron en volandas, acuciadas por a curiosidad. María se encontró ante unas letras fantásticas por su descomunal tamaño, picudas y realmente ilegibles. El nombre de pila era un verdadero jeroglífico; el apellido era más descifrable, parecía decir «Ponce» y abajo, el huésped o la huésped había añadido la siguiente coletilla «y su chofer» y después la señas «Madrid, barrio de Salamanca».

—¡Vaya una señas!—echóse a reír María Riverdal.

—Me alegraría que fuera una señora de cierta edad—dijo Prisca.

—Y yo un muchacho joven y alegre —dijo la niña de Manzaneque.

—¿Para qué? ¿No tienes ya novio? —corrigió agriamente la madre.

Para los intermedios, señora—dijo con intención Pantaria.

—Mi niña no es de esas—declaró con mordacidad la gorda mirando se soslayo a la Riverdal.—Las hay que entran por todos como la romana del infierno.

—¿Y a usted, qué le gustaría?—preguntó la niña cursi lánguidamente.

—¿A mí?... ¡Bah! A mí me es completamente igual. Con que sea una persona simpática es suficiente La simpatía no tiene sexo.

Y saludando a las cuatro mujeres con una amable sonrisa y una cortés inclinación, empezó a subir tranquilamente las escaleras con ánimo de cambiarse el vestido por otro de mayor abrigo: se había enfriado en la playa. No le inquietaba, ni le preocupaba lo más mínimo la llegada de los nuevos huéspedes. Al ir a entrar en el corredor que conducía a su cuarto, tropezóse con María Francisca. Iba la hotelera a hablarla, cuando la llamaron desde la puerta más próxima y aquella voz clara, educada y ardiente, tuvo el poder de clavar a María Riverdal en su sitio con un desvanecimiento de cabeza y un extraño temblor de piernas. ¿Soñaba, o era efectivamente la voz de Carlos Arústegui la que acababa de oír? María Francisca seguía en el cuarto del forastero contestando a sus preguntas. La muchacha, vuelta en sí de su violenta turbación, aprovechó esta circunstancia para deslizarse astutamente en su aposento y una vez en él cerró la puerta con llave y se echó de bruces en la cama completamente desfallecida por la emoción. ¿Qué buscaba Carlos Arústegui en el Rincón de la Herradura? ¿A qué iba allí? No podía ir más que a buscarla a ella y puesto que iba, señal era de que a pesar de los desplantes últimos no la guardaba rencor ninguno Dentro de unos momentos se encontraría con él en el comedor, ante las ávidas y maliciosas miradas de las cuatro arpías, y tendría que afrontar en presencia de extraños la primera entrevista con su marido tan embarazosa y difícil. ¿Tendría valor? Le pareció que no: ya se sentía bastante turbada al solo pensamiento de verse frente a él, cuanto más, teniendo que hacerlo delante de testigos. No, no; de ninguna manera. Se encontraba muy quebrantada, muy nerviosa, muy poco dueña de sí misma... Sería mejor dejarlo para el día siguiente, cuando pudiesen verse a solas y cuando ella se encontrase un poco más tranquila.

Desde la cama, donde continuaba de bruces, sintió abrirse la puerta de la cercana habitación de Arústegui y oyó sus pasos firmes que parecían tener algo de apresuramiento... ¿Sería posible que sintiese la impaciencia de verla?... María se hizo la siguiente pregunta llena de perplejidad: ¿venía a recogerla empujado por un deber de caballero que no puede consentir el escándalo en torno de su nombre, o venía sencillamente porque la quería y no podía vivir sin ella? ¿Cómo saberlo?

Mientras sonríea imaginando el revuelo de curiosidades que iba a producir la entrada de Arústegui en el comedor de la fonda y la de comentarlos que iban a hacer a su costa las cuatro arpías, se levantó para tocar el timbre y pedir que le sirviesen la comida en su cuarto con excusa de haberse resfriado en la playa y tener un molestísimo dolor de cabeza.

No debió dormir bien aquella noche porque el alba la encontró despierta y tenía el aspecto fatigado y lacio. Pero no quiso bajar antes de que María Francisca abriese las grandes puertas de la calle y se sintieran los pasos menuditos de Pantaria y Prisca en el entarimado del comedor mientras les preparaban el desayuno. María sabía que Carlos no era madrugador y por eso bajó sin miedo a encontrárselo. Efectivamente; en el comedor estaban las dos hermanas con sus pintorescos abrigos y el bolso de la labor, tomando concienzudamente su chocolate con picatostes.

—Buenos días—saludó cortésmente al entrar, María Riverdal.

—¿Cómo le va a usted de su resfriado?—preguntó con un exceso de afabilidad Pantaria Rodés.

—Estoy ya casi bien, muchas gracias.

—¡Qué lástima que anoche no bajase usted!—declaró Prisca al tiempo que partía pulcramente con sus dedos

M.E.C.D. 2016

ALQUILERES

85- NAVES Y LOCALES

PROPIA PARA INDUSTRIA O FINca recreo, vendo 25 mil metros terreno en el Cotorro, cerca paradero trenes y próxima donde están instalando cuatro nuevas industrias. Gómez, M-4741. No corredores.

ALQUILO LOCAL MODERNO CON sus vidrieras. Neptuno 164-166 Entre Escobar y Gervasio. Tiene 11.60 metros de frente y 362 metros de superficie. Informan: Empedrado 49, bajos.

JESUS MARIA NUM. 15
Se alquila nave, sin columnas, 250 metros cuadrados, propia para almacén o express. Llaves e informes: «El Siglo XX», Teniente Rey y Aguiar. Telf. A-7105.

PARA OFICINAS
$10 Magníficos locales, en Genios y Morro, a una cuadra del Palacio de Justicia. Informan, en los mismos.

ALQUILO MAGNIFICO LOCAL VEdado para venta gasolina con dos tanques o construiría kiosko artículos finos si conviniere. Unión calles 23, 21 y 16. Teléfonos F-5248 y F-6200

Se alquila la gran nave, en magnífico lugar: Marqués González núm. 60. Propia para industria, comercio o depósito. Informan en Genios esquina a Morro. Telf. M-6747. **$52**

ALQUILO NAVE VILLEGAS 47 AL lado de la esquina, O-Reilly 130 metros superficie, para establecimiento oficina o almacén. Informan en la misma de 10 a 11 y de 4 a 5.

SE ALQUILA TERRENO CERCADO con nave y vivienda, anteriormente depósito de Purdy Henderson situado en Infanta San Martín y Zaldo. Informan en San Martín No. 10, Bodega y en el teléfono F-3962.

$10 Se alquila amplio local de esquina, en O-Farrill y José Antonio Saco Véalo y alquílelo. Informes: Genios y Morro. Teléfono: M-6747.

$12.00 ALQUILO LOCAL ESQUINA Crespo y Bernal para carnicería o lechería, con nevera, mostrador mármol, lavabo, toda azulejeada.

LOCAL PEQUEÑO CON FRENTE A la calle en la mejor cuadra de Obispo No. 127, con vidriera a la calle y estantería, magnífico lugar, de 9 a 11 a.m.

$25 Se alquila amplio local, en 18 entre 9 y 11 Frente al Paradero de los Tranvías, propio para comercio. Informes: Genios esquina a Morro. Telf. M-6747.

CORREA Y DUREGE, MAGNIFICO local para cualquier clase establecimiento, tiene armatostes, ofrezca lo que pueda pagar, cinco puertas de hierro. Informan al lado, taller carpintería.

GALIANO
Y SAN LAZARO
El mejor local de La Habana.
APROVECHE
Unica Oportunidad de Alquilarlo
VEALO Y OFREZCA CONTRATOS POR AÑOS
Informes: Genios y Morro Telf. M-6747

87- HABANA

ALQUILO AMPLIOS Y VENTILADOS bajos en San Rafael 295 con todas las comodidades. Precio $38.00. La llave en los altos. Informan 23 número 400.

$20 PISO ALTO ACABADO DE PINtar, todo a la brisa, sala, comedor 2 cuartos grandes, baño completo y cocina, agua abundante. Informes: F-2225.

GLORIA 6, BAJOS, CASI ESQUINA Cienfuegos, alquilo coso sala, saleea corrida, tres habitaciones, baño, patio y traspatio. Casa moderna, 30 pesos. Dueño Monte 327, M-4301.

$28.00: LINDO PISO, BAJOS
Jovellar 41, esquina a Hospital: sala, comedor, 2 cuartos, cuarto de baño de lujo, cocina de gas, servicio de criados. Informes: Hotel Pasaje, Busto: A-1151.

38 PESOS: CONCORDIA 105, BAJOS, casi esquina a Escobar: sala, recibidor, tres habitaciones, comedor al fondo, cuarto de criados. Casa moderna. Informes y llaves, en la Mueblería «La Moda», Galiano y Neptuno: M-6144.

MALECON 6 A PRIMERO Y SEGUNdo piso alto, sala, saleta, 4 cuartos, comedor, baño intercalado, cocina y servicio de criados en cada piso. Obispo 53 teléfono M-6917.

SE ALQUILAN EN 25 PESOS, LAS bajos de Condesa número 42, entre Lealtad y Campanario: Sala grande, comedor grande, 3 cuartos y baño moderno. La llave en los altos. Informan: U-6829.

SAN LAZARO 120, ENTRE AGUILA y Crespo: sala, comedor, tres cuartos. Edificio moderno. Servicio de elevador a todas horas. Precio módico. Informan en la misma. Teléfono: M-5996.

MONTORO 3 ENTRE CARLOS III Y Lugareño, Benítez, altos interiores modernos acabados de pintar. Sala, comedor, dos habitaciones, baño intercalado, cocina, mucha agua, bien ventilados.

ALQUILERES

87- HABANA

SE ALQUILA LA HERMOSA CASA de Santa Clara 25 H 2a. planta, compuesta de sala, recibidor, tres habitaciones, baño intercalado, comedor y cocina. Informan: Bufete de Fernández y Cuadrado, O-Reilly 26, altos. Teléfono M-2602.

DAMAS NUM. 47
Entre Paula y San Isidro. Se alquila esta casa, compuesta de ocho habitaciones, pudiendo dedicarse el frente a Industria y el resto a vivienda. Llaves e informes: San Pedro número 6,. Dr. Arturo A. Vázquez. Teléfono: A-9619

EDIFICIO MENENDEZ GERVASIO y Virtudes. Alquilo primero amplio y hermoso, sala, saleta, comedor, 3 habitaciones, baño intercalado, cocina y servicio criados. Más informes en la bodega.

PROFESIONALES O CUALQUIER giro oficinas se alquila amplia sala, magnífica presencia, San Miguel 118, altos. Véase todas horas.

SAN MIGUEL 179 A, SEGUNDO PIso alto entre Marqués González y Oquendo. Sala, comedor, 3 habitaciones, baño intercalado, cocina y servicio de criados. Obispo 53, teléfono M-6917, 30 pesos.

MONTE 244, ALTOS, FRENTE AL Mercado, sala, comedor, 6 cuartos, cocina y baño. Llave en la misma. Obispo 53 teléfono M-6917 35 pesos.

SE ALQUILA AVENIDA MENOCAL 103 esquina Benjumeda, una casa alta, sala, comedor, cuatro cuartos, baño intercalado, cuarto servicios de criados. Informan teléfono I-5021.

SE ALQUILA UNA CASA EN AGUIla entre Malecón y San Lázaro, altos, gana 30 pesos. Informan en la bodega.

ZANJA 85, BAJOS, ALQUILER REbajado, espaciosa casa a media cuadra Belascoaín, gran sala y saleta, cuatro hermosas habitaciones, baño interior completo, comedor corrido al fondo, patio y traspatio; cuarto y servicio criados. Llaves en la misma: 10 a 12 y 2 a 6. Informes: teléfono U-2904.

ALQUILO, BAJOS MODERNOS, NEPtuno No. 352, sala, recibidor, tres cuartos, comedor, baño intercalado, cocina, patio, precio: 25 pesos, llaves en los altos. Informes F-4551.

SAN LAZARO 278: SE ALQUILA COmoda y fresca casa, de altos y bajos: cuatro cuartos y demás comodidades. La llave en la misma. Informan: Telf. F-4876.

SE ALQUILAN ALTOS, PARA OFIcinas con 20 apartamentos, en punto céntrico. Pase y véalo: Aguiar 76. Informan en la misma. Telf. M-1327, Dr. Cueto.

SE ALQUILAN
HABANA:

JOVELLAR NUMS. 33-A. Y 35-B.
Entre Hospital y Aramburo. Dos primeros pisos, separadamente: sala, comedor, cuatro cuartos, baño completo, cuarto y servicio de criados y cocina. Alquiler, cada uno: $45.00.

MAZON NUM. 33, ESQUINA A SAN JOSE
Segundo piso, grande, moderno: sala, comedor, tres cuartos, baño completo y cocina: $28.00.

VEDADO:

19 NUM. 252 ALTOS, ENTRE E. Y F.
Sala, comedor, cuatro cuartos, baño intercalado, cocina, cuarto y servicio de criados: $60.00.

JESUS DEL MONTE Y VIBORA:

CUETO NUM. 182
Entre Calzada de Luyanó y Herrera: sala, comedor, dos habitaciones, cocina, baño y patio: $23.00.

SAN ANASTASIO NUM. 17
Entre San Francisco y Milagros. Acabada de pintar, sala, comedor, dos habitaciones, cocina, baño y patio: $25.00.

DIEZ DE OCTUBRE NUM. 58
Primer piso, entre Omoa y Alejandro Ramírez: sala, comedor, tres cuartos, baño, cocina y servicio de criados: $30.00.

THE NATIONAL CITY BANK OF NEW YORK
DEPARTAMENTO DE ADMINISTRACION DE BIENES
TELEFONOS A-9897 M-9871

SE ALQUILAN LOS BAJOS, DE ESperanza número 92, casi esquina a San Nicolás, compuestos de sala, comedor, tres habitaciones, baño intercalado y cocina. Pueden verse, de 4 a 6 de la tarde. Informan: M-9243.

SE ALQUILAN BAJOS MODERNOS acabados de pintar. Figuras 25 entre Manrique y Tenerife, sala, comedor, tres habitaciones, baño omplio, cocina gas. Llave bodega esquina a Manrique. Una cuadra de Monte.

SE ALQUILA: SAN LAZARO NUMEro 376, entre Aramburo y Hospital. Casa de sala, comedor, dos habitaciones, baño intercalado completo, cocina. Llaves en la misma. Informes: U-5858.

SE ALQUILAN: SAN LAZARO NUmero 388, entre Hospital y Espada. Casas de sala, dos habitaciones, baño y cocina. Llaves en las mismas. Informes: U-5858.

SE ALQUILAN: VAPOR NUMERO 2-A, entre Marina y Hornos, apartamentos de dos habitaciones, con luz, desde $12.00. Informes: U-5858.

SE ALQUILAN: VAPOR NUMERO 45 entre Espada y Hospital, apartamentos de dos habitaciones, con luz, desde $10.00. Llaves en los mismos. Informes: U-5858.

SE ALQUILA: MAZON NUMERO 32, esquina a Valle. Casa de sala, 3 habitaciones, baño, comedor, cocina cuarto y servicio de criados. Llaves en la misma. Informes: U-5858.

SE ALQUILAN: OQUENDO NUMERO 24, entre San Rafael y San José, apartamentos de dos habitaciones, baño y cocina con luz, desde $12.00. Informes: U-5858.

ALQUILERES

87- HABANA

$20 ALQUILO LAGUNAS 49, BAJOS entre Perseverancia y Lealtad sala comedorcito, cuarto, cocina y ducha. Informan en la misma o Malecón 73, altos.

SE ALQUILA: SIERRA LETRA D, entre Universidad y Estévez, sala, cuarto, comedor, cocina, patio, buen baño. Llaves, bodega: $12.00. Teléfono U-9733.

SE ALQUILA TODO EL EDIFICIO dos plantas, Mercaderes 36 entre Teniente Rey y Amargura. En los bajos: local propio para banco y oficina, con mostradores y taquillas; y en los altos: 3 salones propios para oficina. En ambos pisos, servicios sanitarios. En la azotea: 3 cuartos y servicio. V rse: de 2 a 5. Informes: Teléfono M-9837.

SE ALQUILA OFICIOS No. 24 ESquina Amargura (frente a la Lonja) edificio de dos plantas propio para Compañía de vapores u oficinas. Llaves e informes en Oficios No. 22 altos, teléfono M-9837.

ALQUILO MONSERRATE 107, ALtos, casi esquina Teniente Rey, sala, dos habitaciones, cocina, comedor, servicio fluido eléctrico. Informan: Escobar 125 entre Salud y Reina.

ECONOMICAS
Casas de sala saleta, comedor, 2 3, 4 y 5 habitaciones, baño intercalado, cocina, cuarto y servicio de criados, en los mejores lugares de la Ciudad.

HABANA	
Peñalver 116, esq. a Subirana	$ 13.00
San Rafael 174, altos	27.00
Vigía núm. 11	12.00
Subirana 48, altos	29.00
VEDADO	
Línea núm. 111, entre 12 y 14	37.00
13 Núm. 6, esq. a M	22.00
VIBORA Y CERRO	
Goicuría y O-Farrill	15.00
Santa Irene 94	12.00
Atocha 8½	$ 10.00
Pasaje Infante, esq. a Mayía Rodríguez	15.00

OFICINA, GENIOS ESQ. A MORRO TELEFONO: M-6747

MONTE 192 FRENTE AL CINE VIOleta, se alquila local chico para pequeño comercio, con vivienda. Informa Bomba Prat, M-3959. Monte número 429.

EN CRISTINA ALQUILAN CASITAS apartamentos dos y tres habitaciones, servicios $9.00 y $11.00 modernas juinto la fábrica de mosaicos La Cubana, Ensenada y Quinta del Rey. Un Ford lo lleva por $0.20, informes en la misma. También se alquila la esquina de la casa con armatostes, todo para bodega con puertas metálicas. Unico en la esquina, Teléfono M-8574.

$20.00 BAJOS MUY FRESCOS, 2 HAbitaciones, sala, comedor, baño completo intercalado. Agua abundante. Entre los líneas del tranvía. Vigía esquina a Fernandina.

34 PESOS: NEPTUNO Y AGUILA, segundo piso, modereno, claro y fresquísimo. Centro de tiendas y teatros: sala, comedor, 2 habitaciones, lujoso baño, independiente por pared. Informes: bar Trío, o en los altos del café Vista Alegre, departamento 1.

88 VEDADO

VEDADO: ALQUILO LA CASA, CAlle 25, esquina a Baños, altos: sala, comedor, 3 cuartos y servicios. Informan en 25 número 265, entr e Baños y F.

SE ALQUILA. VEDADO, MODERNA y amplia casa solo de bajos junto Avenida President s, 8 cuartos, 2 de criados, garage 2 máquinas y cuarto chauffeur, 2 baños lujosos. Nueve No. 29 entre F y G. Llaves al lado. Informes: Teléfono F-3422.

CALLE 15 ENTRE 2 Y 4, VEDADO, se alquila casa altos y bajos, sala, saleta, comedor, repostería, seis cuartos, baño, dos servicios, un cuarto criado. Informan Cuba 49, teléfono F-3440.

SE ALQUILAN LOS ESPACIOSOS ALtos de C No. 169, Vedado informa el conserje del «Edificio Arcos» 19 y F o n la misma de 1 a 4. Teléfono M-3741.

SE ALQUILA UNA CASA MODERNA de sala, 3 habitaciones, comedor, baño, cuarto y servicio criados y garage. Lnea 104 esquina a 4, Vedado. Informan en la misma partamento 6.

21 No. 3 ENTRE M Y N, SE ALQUIlan estos lujosos altos compuestos de sala, vestibulo, antesala, hall, cinco cuartos, con dos baños intercalados, comedor, pantry, cocina, cuarto de criado con su servicio y garage. Informan en los bajos.

AVE. WILSON NUM. 129, ESQ. A 16 VEDADO
Se alquila el piso alto, derecha, de esta moderna casa, con comomodidad para familia de gusto. Llaves, en el piso de al lado. Informes: San Pedro número 6. Dr. Arturo A. Vázquez: A-9619.

27 NUM. 9, VEDADO
Entre Marina y Hospital. Se alquila el piso bajo de esta moderna casa, dotado de 3 habitaciones, sala, saleta, comedor al fondo y baño intercalado. Para más informes: San Pedro 6. Telf. A-9619.

$35. MODERNOS ALTOS B No. 296 entre 29 y 31, sala, comedor, cuatro cuartos, otro criados baño lujoso intercalado, agua abundante. Enséñase 9 a 5. Dos meses fondo.

ALQUILO CHALET 15 ESQUINA A H, Vedado, cuatro habitaciones y demás comodidades, garage. Precio: 60 pesos. Informan esquina No. 144.

VEDADO. ALQUILO CASA (BAJOS) M 160 entre 15 y 17, jardín, portal, sala, comedor, tres habitaciones, baño completo, patio. Precio módico. Informan M 160, (altos).

TENIENDO QUE DESISTIR DE VIvirlos y acabados de fabricar por Max Borges, se alquilan (o se venden toda la casa) los preciosos altos de 6 entre 25 y 27W propios para familia de gusto, situados en lo más alto del Vedado. Véalos.

GRAN RESIDENCIA
Situada a la entrada del Vedado. Calle 19 número 135, entre K. y L. Compuesta de jardín, portal, espléndida sala, comedor, cinco cuartos y tres baños lujosos, servicio de criados, dos cuartos altos y lavadero, patio, tras patio y garage. Puede verse, de 10 a. m. a 6 p. m. Precio razonable y garantía suficiente: F-5314.

ALQUILERES

88- VEDADO

SE ALQUILA: BAÑOS NUMERO 252, entre 25 y 27, con tres habitaciones, baño intercalado, cuarto y servicio de criados. Informan: en Baños número 259, hasta las 6 p. m.

SE ALQUILAN ALTOS, SALA, COmedor, dos habitaciones, baño, cocina, hall, y terraza, J 187 entre 19 y 21. Vedado.

VEDADO: SE ALQUILAN LOS ALtos de 9 número 17, entre J. e I., 5 habitaciones, 2 baños y demás servicio.

CALLE I No. 204 ENTRE 21 Y 23, alquilo altos acabados de pintar, sala, comedor, tres habitaciones, baño intercalado y cocina. Precio $3.400. Informes la misma.

SE ALQUILA: CALLE 16 NUMERO 3, entre Nueve y Once, Vedado. Casas de sala, comedor, dos cuartos, baño, cocina. Llaves en las mismas. Informes: U-5858.

FRESCO CHALET 29 No. 37 ENTRE E y F garage y demás comodidades informan F-2248 la llave en la misma.

89- CERRO Y PALATINO

$18.00 CASA BUENA
S ala, comedor, tres cuartos, cómoda y fresca, San Cristóbal 16, altos, esquina a Prensa, una cuadra del paradero de tranvías del Cerro.

CERRO, PALATINO Y ATOCHA ALquilo altos compuestos 3 habitaciones, sala, comedor, cocina y baño intercalado, $18.00. La llave, bodega, M-5005.

ZARAGOZA 35 ENTRE MANILA Y Peñón, se alquilan dos casitas, pueden verse a todas horas. Obispo 53, teléfono M-6917.

90—MARIANAO Y SUS REPTOS.

SE ALQUILA REPARTO LA SIERRA cómodo y elegante chalet, dos plantas, lujoso baño, patio con árboles frutales, lavadero. Calle 8 No. 32 entre A y 1a. Informes y llave en la misma.

ALQUILO ESPLENDIDO CHALET, calle Doce esquina a Avenida Nueve, Ampliación de Almendares: jardín, portal, sala, comedor, 3 cuartos, baño intercalado, espléndido hall, patio traspatio, garage, tranvías a dos cuadras, guaguas La Sierra, por el frente. Visible, de 9 a 12 y de 2 a 5. Informes: Dr. Rosal, San Miguel 117, de 4 a 6. Precio: $32.00: U-2342.

AVE. DE COLUMBIA (LINEA) ENtre 6 y 7, altos, frente al paradero Rabel,e trraza, sala, comedor, 4 habitaciones, baño intercalado, pantry, cocina, garage con dos habitaciones y servicios. Puede verse a todas horas, $30.00. Obispo 53, teléfono M-6917.

SE ALQUILA PROXIMO PLAYA DE Marianao hermoso chalet, con o sin muebles, Informa: Reyes, Hotel Ritz, teléfono M-5961.

91— J. DEL MONTE Y LA VIBORA

SE ALQUILA LA ESPACIOSA CASA de Goss 25, entre Estévez y E. Palma, compuesta de sala, comedor, tres habitaciones, baño intercalado completo, cocina, patio y traspatio. Informan: Bufete de Fernández y Cuadrado. O-Reilly 26, altos. Telf. M-2602.

ALQUILO CASA: AVELLANEDA 17: portal, sala, 6 cuartos, hall, comedor, servicio de criados y traspatio. Precio módico. Informes: X-1617.

ALQUILO: SANTA ALICIA NUMEro 4, esquina a Chaple: jardín, portal, sala, comedor, cuatro habitaciones altas y tres bajas y dos baños. La llave en la Bodega de Chaple y O-Farrill. Informan: M-7448.

SE ALQUILA LA CASA ALTARRIBA 28, entre San Luis y San José, Jesús del Monte, con 3 habitaciones. Informan I-4059.

ALQUILO A $8 CON LUZ CASITAS interiores dos habitaciones, cocina, baño y patio independiente, Milagros 124 entre Lawton y Armas, una cuadra guaguas y tranvías.

ALQUILO HERMOSOS Y FRESCOS altos, Jesús del Monte 278, 2 cuadras Puente Agua Dulc. Sala comedor, 5 cuartos, 2 baños cocina y terraza. Informan Escobar 125 entre Reina y Salud.

HERMOSA RESIDENCIA: SE ALQUIla la casa de Luz número 1, Loma de Chaple, Víbora, a media cuadra de la Calzada, de dos plantas. Compuesta de sala, comedor, despacho, despensa, cocina y pantry, cuarto de criados y chofer, 6 habitaciones, dos baños, hall, garage y jardín. Informan en los altos de Luz número 2. Teléfono F-4665.

ALQUILO GERTRUDIS 39 ENTRE 2a y 3a jardín, portal sala, saleta, tres cuartos y uno chico, doble servicio, cocina, patio. Informes en la misma. Precio: $23.00.

SE ALQUILA CARMEN No. 4 ESquina D-Strampes, muchas comodidades. Teléfono I-3753.

ALQUILO LOS ESPLENDIDOS ALtos de la casa 10 de Octubre No. 28 A, compuesta de sala, saleta, cuatro cuartos, cuarto de baño, cocina, servicios de criados. Informes y llave en los bajos. Precio: $30.00.

AVENIDA DE ACOSTA ESQUINA A Calzada, Se alquilan departamentos modernos, altos, desde $15.00 a $30. Informan en la misma el encargado. La dueña teléfono F-5932.

92— STOS. SUAREZ Y MENDOZA

SE ALQUILAN LOS ALTOS DE SAN Leonardo No. 76, compuestos de terraza, sala, comedor, tres cuartos, baño moderno completo, cocina y cuarto y servicio de criados La llave al lado. Para informes Luís M, Santeiro. Teléfono I-5285.

ALQUILO: JARDIN, PORTAL, SALA, saleta, 3 cuartos, baño intercalado, cocina y patio: $25.00. Omnibus esquina, Milagros 174, esquina a Mayía Rodríguez, Santos Suárez.

ALQUILO JARDIN, PORTAL, SALA, saleta, 3 cuartos, baño intercalado, cocina y patio, $25.00. Omnibus esquina. Milagros 174 y Mayía Rodríguez. Santos Suárez.

ALQUILO JARDIN, PORTAL, SALA, saleta, 3 cuartos, baño intercalado, cocina y patio, $25.00. Omnibus esquina ,Milagros 174 y Mayía Rodríguez, Santos Suárez.

93— LUYANO

ALQUILO CASA SALA, COMEDOR, 2 cuartos, baño intercalado, patio y cocina, garage. Pedro Pernas 44, esquina Jua Alonso, La llave en el 48. Informan M-1913.

ALQUILERES

LUYANO

HERMOSA RESIDENCIA: SE ALquila en Nuestra Señora de Los Angeles número 2, entre la Calzada de Luyanó y Remedios Informan en la misma. Telf. I-3549.

ALQUILO HERMOSOS ALTOS: REcibidor, sala, dos habitaciones, terraza y servicios completos. Luyanó 74, letra B., próximo a Toyo. Informan: Telf. I-5595.

LUYANO. RODRIGUEZ ESQUINA A Justicia. Sala, dos cuartos, cocina y servicios. Obispo 53 teléfono M-6917, 15 pesos.

LUYANO. ALQUILO GUASABACOA 60, casi esquina Herrera, portal, sala, saleta, 3 cuartos, patio y traspatio, muy limpia. Informes: Guasabacoa 164, altos, casi esquina Compromiso.

LUYANO 25, FRENTE AL CINE Dora alquilo casitas con sala, dos cuartos, comedor y servicios completos, sólo $14.00. Informan en los altos.

95- A. APOLO Y CALABAZAR

ARROYO NARANJO HERMOSA CASA-QUINTA
Luz esquina a Soto,, cómoda y ventilada, con 3 portales, sala, comedor, hall central, cinco amplias habitaciones, 2 baños intercalados, pantry, comedor de criados y cocina, garage, amplia acomodación para criados, jardines y frutales. Informan: M- 2037 y F-5694.

98— ALQUILERES VARIOS

ALQUILANSE REGLA DOS CASAS acabadas reconstruir y pintar. Sala, recibidor, comedor, dos cuartos azotea toda mampostería. Gasómetro A y B baratísimas. Informan teléfono U-5636 San Miguel 159, altos.

ALQUILO GUAYABAL PRECIOSA finca espléndida casa,muchos frutales, palmas frutos menores, luz, mucha agua. Desea familia pudiente: F-2047.

SE ALQUILA APARTAMENTO BAlear 15, Carretera San Miguel del Padrón, Luyanó, Tiene 2 habitaciones, cocina, servicio y lavadero. Precio: $8.00. Informes la misma. Teléfono A-7636.

SE SOLICITAN

99- SOLICITUD DE ALQUILERES

SOLICITO EN EL VEDADO CASA o piso bajo con 6 cuartos y 3 cuartos baños de familia con garage. Informan teléfono U-1137.

FAMILIA EXTRANJERA DESEA hospedar dos o tres señoras o señoritas de buenas costumbres a precio de situación. San Rafael No. 1 altos de La Esmeralda. M-7287.

NECESITO CASA PEQUEÑA EN EL Vedado, en buen punto, que tenga jardín, comedor, y tres cuartos y de precio razonable. Llame al teléfono M-2148.

UNA SEÑORA SOLA, DESEA ALOlia decente, barrio de Cayo Hueso. jamiento completo, en casa de familia. Pagaría 25 pesos mensuales. No acepta casa de huéspedes. Dirigirse por Correo: Sra. Profesora, Colegio Caballero, San Rafael y Oquendo.

TOMO EN ARRENDAMIENTO O Administración, casa grande de habitaciones o partamentos, también conozco perfectamente el manejo y administración de hoteles y casas de huéspedes. Contestar anuncios Clasificados de la MARINA. Hotelero.

100. PESONAS DE IGNORADO PARADERO

SOLICITO SR. FEELMAAN HIERmaan, hace años estaba establecido en San Rafael No. 11 Habana, O a sus herederos. Asunto que les beneficia. Dirigirse a Sr. Zenea. Josefina 2, Víbora. Teléfonos X-1706 y U-6096.

SE DESEA SABER EL PARADERO de Antonio Rodríguez Vázquez, de Villardá Provincia de Orense, que residía últimamente en Santa Clara, de 31 años de edad Lo solicita su hermano Eliseo Rodríguez, Virtudes 4, altos

101— PERDIDAS

PERRA ETRAVIADA
En Malecón cerca de Belascoaín, se ha perdido una perrita negra con manchas carmelitas en la patas, muy bajita y larga. La persona quie la encuentre se ruega la entregue en Concordia No. 20, o llamar al M-1675. Se gratificará.

102. AGENCIAS COLOCACIONES

"LA MATANCERA": A-7740
Servimos rápidamente: criadas, cocineras, choferes. Toda clase de servidumbre y empleados de ambos sexos, con referencias. Sol número 111, entre Egido y Villegas.

U-1880 «LA HABANERA». SERVImos con rapidez cocineros y cocineras, criadas, chaferes, camareros, jardineros, .y toda .clase servidumbres con referencias, incluso para el interior. Neptuno 255 esquina a Espada. U-1880.

«LA COMERCIAL»: M-1149. S. DE Alonso. Servimos criadas, cocineras y toda clase de servidumbre, del país y extranjeras, Aguila 231.

103- CRIADAS Y CRIADOS

SE SOLICITA UNA CRIADA PARA las habitaciones, blanca, formal y con recomendaciones. Casa d l Dr. Reyes. Calle 21 esquina a G al lado de la Clínica.

SE SOLICITA UNA CRIADA ESPAñola, para cuartos. Tiene que tener referencias. Informan en San Carlos y Peñalver, Almacén de Tabacos, de 10 a 12. Sueldo: 20 pesos.

SE SOLICITA UNA ESPAÑOLA, PAra criada de mano. Que sepa su obligación. Sueldo: 15 pesos. Reina número 131, altos.

SOLICITO MUCHACHA MEDIANA edad para todos los quehaceres de una casa, dormir colocación, Calzada del Cerro 520, entre Lombillo y Piñera.

SOLICITO SIRVIENTA FINA, CON referencias de casas conocidas. Calzada 103, Vedado.

SE SOLICITAN

103- CRIADAS Y CRIADOS

NECESITO UN BUEN CRIADO DE mano y un jardinero, sueldo: $30. También necesito una criada para habitaciones y un chauffeur, $20 cada uno. Informan Compostela 58, agencia.

SE SOLICITA UNA SIRVIENTA ESpañola, para habitaciones y coser. Tiene que traer recomendaciones. Informan en 19 número 150, entre J. y K., Vedado.

SE SOLICITA UNA MUJER EDUcada experta en cuidar y manejar niños. Si es extranjera, debe saber perfectamente el castellano, Avenida Central esquina a Victoria, Reparto Kohly, Marinao. Telf. FO-3287, de 9 a 3.

SE SOLICITA UNA MUCHACHA JOven, para limpiar y cocinar. Que sepa desempeñar estos dos oficios y que goce de salud. Sueldo: 8 pesos y ropa limpia. Ha de dormir en la colocación. Cienfuegos 18, tercer piso, derecha.

104- COCINERAS Y COCINEROS

SE SOLICITA JOVEN ESPAÑOLA para cocinar y ayudar algunos quehaceres, que duerma en la colocación, Virtudes 28.

SE SOLICITA UNA COCINERA ESpañola, joven, que ayude también a la limpieza. Sueldo: 15 pesos. Tiene que dormir en la colocación y traer referencias. Compostela 88, segundo piso, después de las 8 a. m.

SE SOLICITA UNA COCINERA, PAra un matrimonio solo. Que duerma fuera. Calle 21 número 263-B., entre F. y G.

SE SOLICITA UNA BUENA COCINEra, española, que sepa cocinar bien. Tiene que dormir en la colocación. Sueldo: 15 pesos. Informes: Calle 4 número 195, entre 21 y 23, Vedado.

SOLICITO COCINERA QUE LIMPIE blanca que duerma en la casa, 12 pesos ropa limpia, calle 1a. No. 16 entre 4 6y , reparto La Sierra.

PARA UN MATRIMONIO SE SOLIcita una cocinera que ayude a la limpieza, duerma en la colocación y tenga referencias. Calle 14 No. 4 entre Calzada y Línea. Telf. F-3850.

SE SOLICITAN DOS SEÑORITAS que hablen inglés, con buena presencia, para propaganda. Para informes: Salud 197 de 4 a 5 p.m.

PARA LA CALLE D. NUMERO 163, entre 17 y 19, Vedado, se solicita una cocinera blanca, que no sea vieja y que sepa cocinar. Si no es así, que no se presente. Tiene que dormir en la colocación.

SOLICITO COCINERA ESPAÑOLA con referencias. Morel No. 3, Loma de Chaple. Sueldo: $10.00.

105- MANEJADORAS

SOLICITO MUY EXPERTA MANEjadora, de color o española, de 35 años, sin familia, católica, fina y cariñosa con los niños. Muy excelentes referencias. Para dos niñas, de 6 y 7 años. Sueldo: 20 pesos, uniformes, etc. Presentarse, de 9 a 12 a. m. Calle G. esquina a 19, bajos, Vedado.

109- COSTURERAS Y MODISTAS

SOLICITO COSTURERAS, PARA TRAjes de hombre. Informan: Avenida Estrada Palma número 219, Santos Suárez.

113-OPERARIOS Y APRENDICES

SE SOLICITA UNA OPERARIA para coser sombreros de señoras a máquina. Informan: San Rafael 5 Baranda y Rego.

114- AGENTES Y VENDEDORES

¡COMENZO LA ZAFRA! CANE DInero. Escriba inmediatamente a Pérez Casellas y Compañía, apartado número 572, Habana y obtendrá la Agencia de los conocidos productos de belleza «Luna de Plata».

SE SOLICITA SEÑORITA, REFINAda, con habilidad para empaquetar, con celophane, producto de perfumería. También ha de poseer cualidades que la capaciten como vendedora al comercio. Conteste al Apartado 761 citando en qué ha trabajo anteriormente, experiencia que tiene y sueldo que pretende.

VENDEDORES BIEN RELACIONAdos en bodegas y fondas solicito para la venta artículo primera necesidad, sueldo y comisión. Guasabacoa 18 entre Herrera y Compromiso. Luyanó

SOLICITANSE EN TODAS LAS CIUdades, pueblos y centrales de la isla, Agentes experimentados en ventas a domicilio, para la venta de las maravillosas Cafeteritas eléctricas y de alcohol «SOLAC». Unicas premiadas en varias Exposiciones por su perfección científica. Gran demanda. Venta fácil. Personas activas y bien relacionadas, pueden ganar mucho. Pidan detalles y condiciones, enviando informes a Juan B. Cobo Martínez, Edificio Metropolitana, 210-211, Habana.

GANE MAGNIFICA COMISION VENdiendo producto mucho consumo en bodegas. Madiedo, calle 13 entre Cerrada y D, Reparto Batista. Villa Isabel. Omnibus ruta 23 lo dejan en la puerta.

AGENTES PARA NEGOCIO PROductivo, que sean trabajadores, se solicitan. Informes San Rafael 173 entre Oquendo y Marqués González. De 9 a 11 de la mañana.

FABRICA DE TABACOS, ESPECIAlizada en Brevas baratas, solicita Agentes activos, en todos los pueblos del Interior. Escribir: Acosta 24, Habana.

SOLICITAMOS AGENTES INTERIOR solamente, artículo nuevo en Cuba, 50 por ciento utilidad. Informes, enviar sello rojo. Universal Products Co. San Juan de Dios 17, (bajos), Habana.

PARA LA HABANA E INTERIOR de la Isla, necesitamos vendedores activos, ganando magnífica comisión, por adelantado. Artículo fácil, atractivo y útil. Gorriarán y Michelena, edificio La Metropolitana 809, Habana.

116- SOCIOS

SE SOLICITA UN SOCIO CON 1500 pesos para ampliar un negocio en marcha, produce buena utilidad. Informes: teléfono U-2992. Martínez.

SE SOLICITAN

116- SOCIOS

SOLICITO SOCIO: SI USTED ESTA interesado o conoce el giro de tejidos y confecciones, escríbame. J. M. Departamento de Anuncios Clasificados, DIARIO DE LA MARINA.

SE OFRECEN

118- CRIADAS Y CRIADOS

SE DESEA COLOCAR UNA JOVEN española para criada de manos, no duerme en la colocación. Tiene referencias. Teléfono F18584.

ESPAÑOLA SE COLOCA PARA CRIAda de mano, lleva tiempo en el país y sabe cumplir con su obligación informan en Salud 153.

UNA JOVEN ESPAÑOLA PARA LIMpiar y otra para cocinar, con referencias, desean colocarse. M-4706.

CRIADO SE OFRECE ESPAÑOL EN casa particular, práctico en el servicio de ocmedor a la rusa, tiene referencias de las casas en que trabajó Amistad 120 A-0515 Tintorería.

UN JOVEN ESPAÑOL DESEA COLOcarse para criado de mano, portero sereno o ayudante cocina o fregador de máquinas. Tiene buenas referencias. Teléfono F-2617.

SE DESEA COLOCAR UNA JOVEN de color y del campo, solamente para criada de mano. Es muy trabajadora y desea familia de moralidad. Sabe coser. Tiene referencias y no va a los Repartos. No se coloca menos de 15 a 18 pesos. Informan: Zapata número 100, entre A. y Paseo: F-6014.

SE DESEA COLOCAR UNA MUCHAcha española, para criada de mano o de cuartos. Es trabajadora y lava y plancha ropa fina. Tiene referencias. Informan: F-6133.

SE OFRECE UNA JOVEN MESTIza, para la limpieza de habitaciones o criada de mano. Sueldo, no menos de 10 pesos. Telf. F-6090.

SE DESEA COLOCAR UN JOVEN español, para criado de mano o de camarero. Entiende un poco de jardín, o de portero. Sabe cumplir muy bien con su obligación. Tiene buenas referencias. Telf. U-7030.

SE DESEA COLOCAR UN CRIADO español, en casa particular. Es serio, respetuoso y acostumbrado al servicio fino de comedor. Sabe manejar máquinas y entiende de jardín. Tiene referencias de casas conocidas. No se coloca menos de 20 pesos. Telf. F-5884.

SE DESEA COLOCAR UN MUCHAcho, para cualquier clase dqe trabajo. Es obediente y tiene quien lo garantice. Monte número 231. Telf. M-4250.

SE DESEA COLOCAR UNA MUCHAcha española, para criada de mano o para cuartos. Sabe cumplir con su obligación. Tiene referencias. Telf. M-5354.

SE DESEA COLOCAR UNA SEÑORA de mediana edad, de criada de mano, o para cocinar y limpiar, siendo matrimonio solo. También le gustan los niños. Tiene buenas referencias. Informan: Telf. I-7390.

SE DESEA COLOCAR UNA ESPAñola, para criada de mano, o para lavar y planchar, solamente. Es seria y formal: U-5470.

SE DESEA COLOCAR UNA MUCHAcha, cubana, para criada de mano o manejadora. No sale fuera de La Habana. No tiene pretensiones. Telf. M-7687.

DESEA COLOCARSE CRIADO DE mano experimentado todo servicio fino y un joven para segundo criado, jardinero, ayudante cocina, fregar máquinas, etc. Ambos tienen referencias de buenas casas. teléfono M-1959

SE DESEA COLOCAR UNA JOVEN española, para limpiar y cocinar, para corta familia, o para limpiar por horas. Tiene referencias. Teléfono: F-6093.

SE DESEA COLOCAR UNA MUCHAcha, para manejadora. Tiene buenas recomendaciones. Informan: Telf. F-6162.

DESEA COLOCARSE UNA JOVEN española en casa de moralidad para criada de mano, también cocina siendo corta familia y tiene referencias. Informan teléfono M-4834 de 9 a 11 y de dos a 4. No molesten de Marianao.

SE OFRECE COCINERO REPOSTEro Vasco para cualquier punto del campo, expresamente para casa de vivienda, tiene grandes referencias. Informan: teléfono A-6739.

SE DESEA COLOCAR UNA MUCHAcha española para criada, trabajadora y limpia, sabe cumplir con su obligacion, tiene referencias, calle 14 No. 193 esquina a 21, Vedado. Teléfono F-6288.

SE OFRECE CRIADO DE MANO ESpañol de mediana edad, práctico en servicio fino de comedor, con referencias. Virtudes 72, Tintorería M-7443

SE OFRECE UNA JOVEN ESPAÑOla para el servicio fino de cuartos y costura, tiene recomendaciones de familias distinguidas, Teléfono M-1331.

SE OFRECE CRIADO DE MANO, japonés sirve a la rusa tiene buenas referencias. Otro para jardinero. Teléfono FO-9234.

SE OFRECE CRIADO DE MANO ESpañol práctico en el trabajo, sin pretensiones, buenas ref erencias, Teléfono: M-8633.

SE OFRECE SIRVIENTE, CON EXcelentes referencias, para familias, clubs, oficinas. Valet 13 años en el Tennis Club. Informes: Gerardo Para Segura: F-6681.

SE DESEA COLOCAR UNA ESPAñola, para cuartos o comedor. Sabe cumplir con su obligación. Informan: F-6108.

DOS JOVENES DE COLOR DESEAN trabajar medio día para cuarto y coser o lavar,hablan inglés. Buenas referencias de familia americana. Zanja No. 144.

SE DESEAN COLOCAR DOS ESPAñolas, para cocinar y limpiar a corta familia, cocinar sólo, criada de mano o manejadora. Saben cumplir con su obligación. Tiene referencias de las casas donde han trabajado. Informan: Calle Diez y 25. F-6411.

119- COCINERAS Y COCINEROS

UN MAESTRO COCINERO REPOStero joven chino, cocina cubana, española y francesa, buena sazón, siempre muy limpio. Tiene recomendaciones. Teléfono U-7902, desea colocarse casa particular.

BUENA COCINERA ESPAÑOLA SE coloca sólo para cocinar, cocina a la criolla y española, sabe cumplir con su obligación. Informan Salud 153

COCINERO ESPAÑOL JOVEN HOMbre solo, económico, cocina fina, pastelería y repostería, práctico para familia de compromisos sociales referencias de familia francesa, no pretensiones. M-7600 (Salud 26, bajos)

SE OFRECE ESPAÑOLA PARA COcinera sabe de repostería es muy formal, si es corta familia cocina y limpia. Tiene referencias, M-4735.

OFRECESE INGLESA COCINERA O española en la misma criada o criado del país, prefiere buen sueldo. Informa Srta. Herrera. Modista. F-3459

SE DESEA COLOCAR UNA SEÑORA española, de cocinera Tiene referencias y no duerme en la colocación. Telf. F-5887.

SE DESEA COLOCAR UNA ESPAñola, para cocinar, o para criada de manos. También, por horas. Tiene referencias: FO-2210.

SE OFRECEN

119- COCINERAS Y COCINEROS

SE DESEAN COLOCAR DOS JOVEnes de color para cocinar y manejar. Teléfono A9180.

JOVEN ESPAÑOLA DESEA COLOcarse para cocinar y limpiar para corta familia, en la misma otra para criada de mano. Informes al Telf. M-4682.

COCINERO JOVEN ESPAÑOL DEsea colocarse en casa particular. Tiene buenas referencias cocina a la francesa, española, criolla y americana. Repostería, pastelería, helados y hace pan. Telf. F-5666.

DESEA COLOCARSE UNA COCINEra del campo repostera en la misma un criado de mano o criada, manejar o lavar. Informa Srta. Herrera, modista. F-3459.

SE DESEA COLOCAR UNA SEÑORA, de mediana edad, para cocinar. Sabe de repostería. No melesten, menos de 15 pesos: U-5382.

SE DESEA COLOCAR UNA COCINEra y repostera, del campo, En la misma una criada de mano, manejar o lavar. Tienen buenas referencias. Informa: Srta. Herrera, modista. F-3459.

SE DESEA COLOCAR UNA JOVEN española, para cocinar y limpiar, si es corta famillia, o para criada de mano. Tiene buenas referencias. Informan: M-2795.

SE DESEA COLOCAR UNA JOVEN española, para cocinar. Sabe de repostería. Tiene referencias. Informan: M-3436.

SE DESEA COLOCAR UNA ESPAÑOla, de mediana edad, de cocinera, en casa particular o de comercio. Sabe cumplir con su obligación: M-4162.

SE DESEAN COLOCAR DOS MUCHAchas, de color, para cocinar, limpiar o ayudar; otra, para cocinar, solamente, a matrimonio o corta familia. Ambas no duermen en la colocación: U-6906.

DESEA COLOCARSE MUCHACHA INglesa para cocinar, dormir fuera y con referencias. Para informes 6 y 15, Reparto Almendares, preferencias el Reparto, teléfono FO-3464.

SE OFRECE ESPAÑOLA PARA COcinar, sabe cocinar muy bien, otra para cocinar y limpiar, tienen buenas referencias. M-1534.

SE OFRECE ESPAÑOLA JOVEN PAra cocinera en repostería, otra de mediana edad para cocinar y limpiar o criada, duermen en la colocación. Sra. Rodríguez, I-3552.

COCINERO JOVEN ESPAÑOL DEsea empleo. Sabe cocinar a la americana, criolla y española, especialidad en repostería, solicita casa particular casa de huéspedes y hotel. Teléfono M-3886. S. Varela.

SE DESEA COLOCAR COCINERA-repostera, española no le importa ir al campo. En la misma otra de mediana edad para cocinar criolla y española. Tienen buenas referencias. Informan Cuarteles No. 3.

SE DESEA COLOCAR UNA SEÑORA española de mediana edad para cocinera, entiende de dulces, informan: D y 21, bodega, teléfono F-6232.

SE DESEA COLOCAR UNA JOVEN española de criada de manos o de cuartos, tieneref rencias, no se coloca menos de 15 pesos, o para todo el servicio de dos personas, entiende de cocina, teléfono A-9164. En la misma hay un choffer.

DESEA COLOCARSE UNA ESPAÑOla de cocinera, entiende algo de repostería. No duerme en la colocación. Infórmese tintorería El Faro. Teléfono U-2777. Soledad 36 A.

DESEA COLOCARSE UNA COCINEra española, cocina sabroso a la española y a la inglesa, no duerme en el acomodo, teléfono U-6837.

SE DESEA COLOCAR UNA ESPAñola, para cocinar y limpiar, siendo corta familia. Sabe cumplir con su obligación. Tiene referencias. No llamen menos de 15 pesos. Telf. FO-2525

UNA ESPAÑOLA SE DESEA COLOcar uara cocinar y limpiar o para criada de mano para corta familia, tiene ref erencias y sabe cumplir con su deber. Teléfono A-7176.

SE DESEA COLOCAR UNA ESPAñola, de mediana edad, para cocinar y limpiar. Tiene buenas referencias y no duerme en la colocación. Telf. M-4744.

120 MANEJADORAS

SE DESEA COLOCAR UNA MUCHAcha para manejadora y otra para limpiar casa algo, son formales y cumplen con su obligación. Jardín «La Francia». M-8874.

SE OFRECE MANEJADORA ESPAñola de mediana edad acostumbrada a cuidar niños chiquitos y mayores, con muy buenas referencias. M-1534.

123- COSTURERAS Y MODISTAS

MODISTA: SE OFRECE PARA COser en casa particular. Delia, Galiano 134. Telf. A-9871.

125- CHOFERES

SE DESEA COLOCAR UN JOVEN español para chauffeur particular o del comercio Tiene referencias. Teléfono M-6565.

SE DESEA COLOCAR UN CHOFER, español, de mediana edad, serio y cumplidor. Informan: Telf. M-4061.

DESEA COLOCARSE UN BUEN chauffeur experto toda clase máquinas y mecánica, sin pretensiones y con esmeradas referencias de buenas casas. teléfono M-1959.

SE DESEA COLOCAR UN BUEN chofer, experto en toda clase de máquinas y mecánica, sin pretensiones. Tiene esmeradas referencias de buenas casas. Telf. F-6066.

CHOFFER MECANICO JOVEN DE color, desea colocarse en casa particular, tiene 14 años de práctica y buenas referencias. FO-7661 Pedro Raúl.

127- OPERARIOS Y APRENDICES

SE OFRECE JOVEN PELUQUERO experto en corte de pelo, rizado permanente y ondulado al agua. Reina 15, altos. Teléfono I-7786.

129- OFICINISTAS

TAQUIGRAFO INGLES- ESPAÑOL, Tenedor de Libros, experto, referencias, desea obtener empleo sin grandes aspiraciones, Palacios. Teléfono M-1307.

DE MERITORIO SOLICITA COLOcación para comercio, banco oficina, un joven que entiende teneduría de libros, taquigrafía, mecanografía. Tiene buenas referencias. F-4065 de 9 a 5.

DESEA COLOCARSE UNA JOVEN para oficina experta mecanógrafa o para ayudante auxiliar, telefonista, consultorio, dependienta, ets. sin pretensiones. Tiene buena presencia y referencias. Teléfono M-1959.

JOVEN CUBANO CON EXPERIENcia en hoteles, desea trabajar en casa americana o en cualquier lugar, habla inglés. Francisco Vázquez, Escobar 117, altos, teléfono A-8124.

131- OFERTAS VARIAS

SE OFRECE UN MATRIMONIO ESpañol, para encargado de finca o casa de apartamentos. Tienen referencias. Telf. M-6213.

M.E.C.D. 2016

EL JAPON DECLARA QUE LOS MONGOLES ATACARON A SUS FUERZAS CON AVIONES

«Crisis anticonstitucional y anti-parlamentaria». Nuevo Gobierno para unas semanas

PARIS, Febrero 12.— Ha sido un ministro derechista o ultraderechista, un prohombre moderado, que no brilla ni por su ambición ni por sus dotes parlamentarias, un político cuya honestidad y cuya conciencia no pusieron nunca en duda sus propios adversarios, quien ha calificado la sinrazón en que incurrió, al provocar la crisis, el partido radical. Luis Marín declara, en efecto, en una carta dirigida al presidente del Consejo que «la crisis abierta es sobremanera perjudicial para el país» y que responde «a procedimientos anticonstitucionales y antiparlamentarios» Por si quedara duda, los ministros dimisionarios —Herriot, Bonnet, Paganon y Bertrand— invocaban únicamente, en su declaración, el mandato del Comité nacional del partido, y no precisaban, ni siquiera sugerían, las discrepancias presuntas que podrían, al cabo de ocho meses de convivencia, alejarles de Laval. ¿Qué más, si los otros dos ministros radicales—Régnier y Maupoil— no creyeron patriótico seguir el ejemplo de sus compañeros? En cambio, la referencia con que el presidente saliente notifica y explica su dimisión es, sin perjuicio de su sobriedad, razonadora y restallante: «Yo no había buscado el Poder». «El franco, cuya defensa se me había confiado, está intacto, la paz mantenida, observadas nuestras obligaciones en Ginebra, nuestras amistades y nuestras alianzas incólumes, la independencia de nuestra política extranjera asegurada y fortalecida. He aquí el resultado. Francia sigue siendo dueña de sus destinos». La semana última, en una votación de confianza concerniente a política general, la mayoría había engrosado».

Si lógicamente el presidente de la República ha ratificado su confianza a Laval, toda vez que la causa de su retirada es extraparlamentaria, con no menos lógica el jefe del Gobierno saliente encarece una solución presidida por la personalidad que influyó decisivamente en el planteamiento de la crisis. Pero mañana conoceremos la negativa de Herriot, como en la noche transcurrida conocimos la del presidente de la Cámara, Bouisson, Ministerio para varias semanas, el centésimo de la III República, con la misión estricta de presidir las elecciones, ministerio radicalsocialista homogéneo o de concentración centro-izquierda cubierta por el panegirista de turno de la táctica de concentración—Pietri, Flandin, Mandel. lo mismo da—, el nuevo Gobierno tendrá que hacer provisión de energía y de cautela si aspira a desvanecer la molestia que ha creado en el país el fin prematuro de la experiencia Laval.— DARANAS.

GOBIERNO CON AMBICIONES MODESTAS: DUALIDAD FLANDIN BONCOUR EN EL QUAI D-ORSAY

PARIS, Febrero 12.— El Gobierno que bajo la etiqueta centro izquierda se presentará el jueves a las Cámaras podrá permanecer en el Poder las semanas que nos separan de las elecciones a condición de que las circunstancias no contrarien la modestia de sus ambiciones y el conocimiento de su propia interinidad. No podrá adoptar iniciativas de monta, ni invertir su tiempo en otro menester que en el recuento e identificación de los obstáculos, a fin de rendir viaje después de una travesía breve, pero jalonada de arrecifes. Cuidará de servir dócilmente los intereses del frente popular, sin hostigar demasiado a las derechas. No dará la cara a ningún problema crucial. Si tiene que resistir, su resistencia revestirá carácter sedentario, pasivo. El venerable Guernut, valedor conspicuo de los Derechos del hombre, tendrá que resolver, en su calidad de ministro de Educación, el conflicto creado en la Facultad de Leyes por el veto que los estudiantes han puesto al profesor Jeze, asesor del Negus. En orden a los trabajos parlamentarios, cuanto más corta y anodina sea la declaración ministerial mejor. Diga que el Gobierno alojará sus designios exteriores en la órbita de la Sociedad de Naciones, y así no encontrará oposición. Es el programa, o el tópico, formulado, indefectiblemente, por todos los Gabinetes que se sucedieron en el curso de los últimos quince años.

Después de la declaración ministerial vendrán las interpelaciones, capítulo más escabroso, porque no faltarán diputados a la derecha y a la izquierda que exijan al Gobierno más precisión de conceptos y de actitud. A Sarraut, sin embargo, no le faltan condiciones oratorias, para sortear la dificultad. La presencia de Flandin en la cartera de Negocios extranjeros no deja de suscitar alarmas, a mi juicio infundadas. El Comité de la Alianza Democrática, partido que aquel preside, ha aprobado la conducta de Flandin, no sin que éste prometiera previamente fidelidad a la política de Laval. El líder socialista objetó que los detalles en que Flandin discrepa de su antecesor, son lo esencial. No lo creo así. La ofensiva sancionista contra Italia llegó, hace semanas, a un punto muerto. La mayoría del grupo parlamentario de la Alianza Democrática no ha rectificado, en cambio, su voto contrario a la entrada de su presidente en el Gobierno. El pleito planteado entre el Comité directivo y el grupo parlamentario exigirá la convocatoria de un Congreso. Más no perdamos de vista a Paul Boncour, ministro delegado en la Sociedad de Naciones.

El Quaid-Orsay tendrá dos agentes o animadores, como hace poco tuvo el Foreign Office, y la discrepancia Hoare-Eden demuestra que es difícil la correlación entre los titulares de uno y otro cometido.— DARANAS.

EL EPISCOPADO MEJICANO SE DIRIGE AL MUNDO CATOLICO

Los obreros de la planta eléctrica de Ciudad de México pedirán que sea administrada por los trabajadores

También se asegura en la capital mexicana que los obreros quieren obligar a que se unan las dos compañías telefónicas que prestan servicio en México: europea y americana

CIUDAD MEXICO, Febrero 13.— (AP)—El Episcopado católico mexicano, en una carta enviada hoy a los Episcopados de los Estados Unidos, Inglaterra, España y muchos otros países, pide a los católicos de esos países que hagan preces al Altísimo para que ayude a los hermanos de México que están viviendo en una situación terrible y angustiosa.»

La carta, firmada por todos los Arzobispos y Obispos, entre ellos Monseñor Leopoldo Ruiz y Flores, Delegado del Papa que vive en el exilio en los Estados Unidos, cuidadosamente evita el empleo de cualquiera palabra que pueda interpretarse como deseo de intervención por parte de los extranjeros.

«Os estamos especialmente agradecidos —dice a los prelados de los Estados Unidos— porque habéis endulzado nuestras penas con vuestras oraciones, con vuestras generosas ofertas y haciendo saber al mundo la persecución que sufren los fieles en México», dice la carta.

También agradece a los católicos de Inglaterra, la América Central y del Sur, de México, de las Antillas y de las Filipinas, sus esfuerzos.

QUIEREN OCUPAR LA FABRICA DE ELECTRICIDAD DE MEXICO LOS OBREROS

MEXICO, D. F., febrero 13 (AP).— Los obreros de la planta eléctrica del Distrito Federal, según se ha informado esta noche, sin que en los centros oficiales o del trabajo haya tenido confirmación la noticia, se proponen demandar al gobierno que se incaute de ese establecimiento, entregándolo para su administración a los trabajadores. También y en la misma forma circula la noticia de que los obreros quieren obligar a la unión de las dos compañías telefónicas que hay en esta capital, una europea, la Ericson, y otra americana.

Como consecuencia de la intervención del presidente Cárdenas, se ha evitado la huelga en una gran compañía fundidora de metales de Monterrey, que suscribió un contrato colectivo del trabajo. Sin embargo, en la misma ciudad, está pendiente de solución de la huelga de la Compañía Vidriera. El Presidente permanecerá en Monterrey hasta que se resuelvan estas cuestiones.

En esta capital, se ha declarado en huelga la fábrica, «Anfora», que vende a los detallistas alemanes diversos productos; en cinco tiendas se ha paralizado toda actividad. La policía tuvo que intervenir para hacer cesar el tumulto, ocasionado al atacarse los grupos adversos de obreros.

El movimiento amenaza con extenderse a otras casas comerciales.

Se anuncia, por otra parte, que 2,000 peregrinos del hambre llegarán el lunes procedentes de Toluca, capital del estado de México, trayendo al frente a los maestros de escuela, a quienes no se les paga desde hace tres meses. Vienen con sus esposas e hijos. Pedirán los manifestantes que el residente actúe ante las autoridades estatales para que les liquiden los atrasos.

La Comisión Permanente del Congreso decidió enviar a los diputados federales para que en sus distritos haga campaña, explicando cuales son los verdaderos propósitos de Cárdenas en cuanto a la lucha obrera y acusando al general Calles y su «pandilla hedionda» de crear perturbaciones.

LAS EXPOSICIONES DEL EPISCOPADO MEXICANO

MEXICO, D. F., febrero 13 (AP).— El Episcopado Mexicano, en una exposición que contiene la relación de las condiciones que padece la Iglesia Católica en este país, establece, como puntos principales de sus cuitas, los siguientes:

(1) La Iglesia no dispone en México de la existencia jurírica a que tiene indudablemente derecho.

(2) Es menester haber nacido en México para ser sacerdote.

(3) Se limita el número de sacerdotes por las legislaturas estatales a una «ridícula cuantía», puesto que solo se autorizan 197 curas para 16 millones de católicos.

(4) Se han clausurado todos los seminarios y se prohibe a los clérigos la enseñanza. La educación oficial es atea, antisocial y «socialista».

(5) Prohíbese a la Iglesia el mantenimiento de obras pías y organizaciones de caridad.

(6) No pueden celebrarse procesiones, ni otros actos religiosos fuera del recinto de los templos, ni aún en los cementerios.

(7) En algunos estados, se han cerrado todas las iglesias y en otros sólo se mantienen abiertas al culto unas cuantas.

(8) Los templos son propiedad de la nación y el gobierno puede cerrarlos, darlos a otras confesiones y aún utilizarlos en otras funciones.

La epístola de la Jerarquía continúa diciendo:

—Además, se han aprobado dos leyes que son abiertamente hostiles a la Iglesia. La primera, es la nacionalización de la religión, que se incauta de las propiedades religiosas, con retroactividad, llegándose al extremo de que se consideren templos, a los efectos de la incautación, las casas de los curas, dandose el caso de que por haber albergado cierta vez en el pasado un colegio religioso se procede a la confiscación de una propiedad. El Consejo Supremo de Educación, por otra parte, implanta la educación socialista, la escuela única, contraria por completo a las tradiciones de México. Todo esto se encuentra en la constitución, en las leyes.

Agrega luego:

«Debéis horrorizaros de saber que esta situación ha prevalecido durante años. Y parece hasta mentira que una nación tan culta como aparentemente es la nuestra, mantenga leyes tan opresoras y tan opuestas al bienestar social y cultural del pueblo. Más, esta es, en verdad, la angustiosa y terrible situación en que vivimos y que varias veces ha cultivado la expulsión de sacerdotes y prelados, asesinando a los fieles en momentos y ultrajando los derechos naturales e inalienables. Rogad por nosotros, unid vuestros corazones con el nuestro, vuestras almas con la nuestra, para elevar una plegaria al Trono del Altísimo, en impetración de paz y clemencia.»

AUTORIZADO CUMMINS PARA ACEPTAR LA ORDEN DR. FINLAY.

WASHINGTON, febrero 13. (AP.) —El Presidente Roosevelt sancionó hoy un proyecto de ley autorizando al Director General de Sanidad, Hugh S. Cummins, para aceptar la Orden de Mérito de Ecuador, la del Sol, del Perú, y la de Finlay, de Cuba, todas por servicios prestados al gabinete sanitario pan americano.

También se han concedido autorizaciones similares a Bolivar J. Lloyd y Clifford Eskey, médicos, por igual causa.

Rusia acusa, a su vez, al Japón de tratar de apoderarse de la Mongolia Exterior que se halla a su amparo

La Mongolia Exterior está unida íntimamente al Soviet ruso y su ocupación por parte del Japón le daría una situación favorable sobre el ferrocarril transiberiano que va a Moscú

TOKIO, febrero 13. (AP).—Los informes militares japoneses dan cuenta que la Mongolia Exterior, que se halla bajo el amparo del Soviet de Rusia, utilizó aeroplanos bombardeadores en el último choque habido en la frontera con las tropas japonesas y manchukuanas.

Estas noticias han servido para que la situación se haga más tirante entre los dos países.

Los despachos militares de la frontera informan que los aeroplanos intentaron bombardear a la columna japonesa-manchukuana que participaba en lo que se califica de la mayor batalla del año a lo largo de dicha frontera.

Un oficial y siete soldados japoneses, dicen del cuartel general de Hsinking, capital del Manchukuo, resultaron muertos en el encuentro.

Un despacho de la agencia japonesa Donei, procedente de Hsinking, dice que el Gobierno del Manchukuo considera grave el incidente a causa de que «el enemigo usó aeroplanos bombardeadores».

Esta actitud fué expresada por un alto funcionario del Ministerio de Relaciones Exteriores del Manchukuo. Las versiones que se han publicado en ésta difieren respecto a si fueron dos o tres los aeroplanos empleados y si eran rusos o de la Mongolia.

El encuentro ocurrió en Olahodka, territorio en disputa. Una columna japonesa-manchukuana, había sido despachada para recuperar el puesto.

El Ministro de la Guerra japonés Yoshiyuki Kawashima se mostró preocupado por lo que considera una gran concentración militar soviética en el Extremo Oriente, cerca de la frontera de la Manchuria.

Aseguró que el Japón no tiene el propósito de tomar la iniciativa contra Rusia, pero agregó:

«Si las cosas van por tal camino que nos obligan a cambiar de actitud, haremos todo lo que sea preciso para dominar la situación».

«Los rusos están construyendo fuertes posiciones en la frontera y además hacen grandes preparativos militares», continuó diciendo. «En la parte manchukuana de la frontera, el ejército japonés está haciendo poca cosa en lo que respecta al refuerzo de las guarniciones o construcción de obras militares. Nuestras fuerzas en la Manchuria son relativamente pequeñas en comparación con el ejército soviético del Extremo Oriente».

El Ministro de la Guerra dijo que en vista de la situación en el Manchukuo y Norte de China «parece necesario enviar algunos refuerzos japoneses» a las áreas donde la tensión internacional es grande.

Dijo que el soviet había concentrado en la parte oriental de la Siberia una fuerza igual a todo el ejército japonés en tiempos de paz.

LOS RUSOS ACUSAN A LOS JAPONESES DE INTENTAR APODERARSE DE LA MONGOLIA EXTERIOR

MOSCU, febrero 14. (Viernes). (A. P).—Los despachos soviéticos de Ulan Bator (Urga) Mongolia Exterior, dicen hoy que diez soldados japoneses-manchukuanos resultaron muertos en el combate habido el miércoles en la frontera.

Las tropas japonesas y manchukuanas, agregan los despachos, invadieron el territorio de la Mongolia Exterior, pero fueron rechazadas después de dos combates cerca de Bulun Dersu, escena de recientes escaramuzas.

Los mongoles admiten, según se dice, que uno de sus soldados resultó muerto y que tuvieron siete heridos. Añaden que los japoneses y manchukuanos tuvieron veinte heridos.

Los invasores, informan los despachos de Ulan Bator, sumaban unos 500 e iban acompañados de un aeroplano, varios tanques y seis camiones militares.

La versión soviética agrega que las tropas de la frontera mongólica, inferiores en número a las invasoras, fueron derrotadas en el primer encuentro a cuatro millas y media en el interior del territorio mongólico y se vieron obligadas a retirarse.

Se enviaron refuerzos en ayuda, siguen diciendo los despachos, y las tropas japoneses-manchukuanas, a su vez, tuvieron que retirarse después de un segundo encuentro a siete millas y media de la frontera.

El Gobierno mongólico dice que ha enviado un mensaje del Gobierno manchuriano para que cese en las incursiones en territorio mongólico y castigue a los responsables de la última invasión.

La situación en la frontera, tirante desde hace meses, ha llegado a una etapa aguda después de la concentración de tropas japonesas.

Las noticias que han llegado a Moscú, dando cuenta de que los japoneses han enviado tropas a la Mongolia Interior, se han explotado en esta capital diciéndose que son prueba de que los japoneses se disponen a invadir la Mongolia Exterior desde el Sur, así como desde el Este.

La Mongolia Exterior está unida íntimamente al soviet ruso. La ocupación por parte del Japón colocaría a los japoneses en una situación favorable respecto al ferrocarril transiberiano, que une al ejército soviético del Extremo Oriente, con Moscú y corre a unas cien millas de la frontera soviético-mongólica.

Los propios rusos han tenido varios choques con los japoneses y manchukuanos al oeste de Vladivostok, en la Siberia.

El periódico «Izvestia» órgano del Gobierno acusó hace dos días a los japoneses de que intentan provocar una escaramuza en el Extremo Oriente, con el fin de sembrar el temor entre los senadores franceses e impedir que éstos ratifiquen el pacto franco-ruso de mutua ayuda.

Próxima coalición de los demócratas en Estados Unidos

Un grupo de Senadores se propone prorrogar la ley de neutralidad por 60 días

WASHINGTON, febrero 13. (AP.) El presidente del Partido Republicano, Fletcher, declaró que a sus oídos había llegado la noticia de que si el New Deal resultase derrotado en las elecciones de noviembre, Roosevelt optaría por la formación de un gabinete de coalición, admitiendo en él a los democráticos disidentes.

Tiénese conocimiento de que los democráticos antiroseveltianos se encuentran buscando afanosamente un candidato presidencial, para oponerlo en las primarias al actual presidente.

QUIEREN PRORROGAR 60 DIAS MAS LA LEY DE NEUTRALIDAD

WASHINGTON, febrero 13. (AP.) El grupo que preside el Senador Nye ha anunciado que tratará de obtener la prórroga, por 60 días más, de la actual ley de neutralidad, que expira el día 29, con el fin de poder discutir ampliamente la nueva legislación.

La Comisión de R. E. auspicia un proyecto por el cual las disposiciones capitales del proyecto continuarán implantadas hasta el 1 de mayo de 1937, sin hacer gran ampliación de las facultades del Presidente.

Libertados los dos misioneros de los EE. UU. en Etiopía

Podrán reanudar su labor en un área más segura que aquella en que se hallaban

ADDIS ABEBA, febrero 13. (AP.) —Dos misioneros norteamericanos que fueron arrestados en el sur de Etiopía por negarse a acatar una orden dictada por las autoridades militares que obligaba a los extranjeros a abandonar la zona de peligro, fueron puestos hoy en libertad, según las noticias recibidas por el Gobierno.

Los libertados son el Rev. Harold Street y el Rev. John Trewin, de Canadá. Se les ha permitido que reanuden su labor misional en el norte de la provincia de Gamo, en una área más segura de la que habían escogido en el sur de la misma provincia.

El Príncipe Afsa Wosan había ordenado la libertad de los misioneros.

UNA PETICION DE LOS JUDIOS DE POLONIA PARA MANTENER SUS DERECHOS CENTENARIOS

VARSOVIA, febrero 13. (AP.)— Los rabinos de toda Polonia, que se reunieron hoy en esta ciudad para protestar contra un edicto que se encuentra sometido a la consideración del Parlamento, aboliendo la matanza de Kosher, o sea, de animales limpios de pecado, acordaron solicitar a la judería universal a unir sus preces, el 20 de febrero, en solicitud y demanda de la divina protección para alcanzar el triunfo de sus peticiones. Sostienen que la ley actual se fundamenta en motivos políticos y arrebataría a Israel derechos centenarios.

Harán una petición directa al Gobierno, para que no apruebe tales disposiciones.

Fracasó el primer intento de vuelo de un aparato movido por un conjunto de altos explosivos, ideado por un inventor alemán

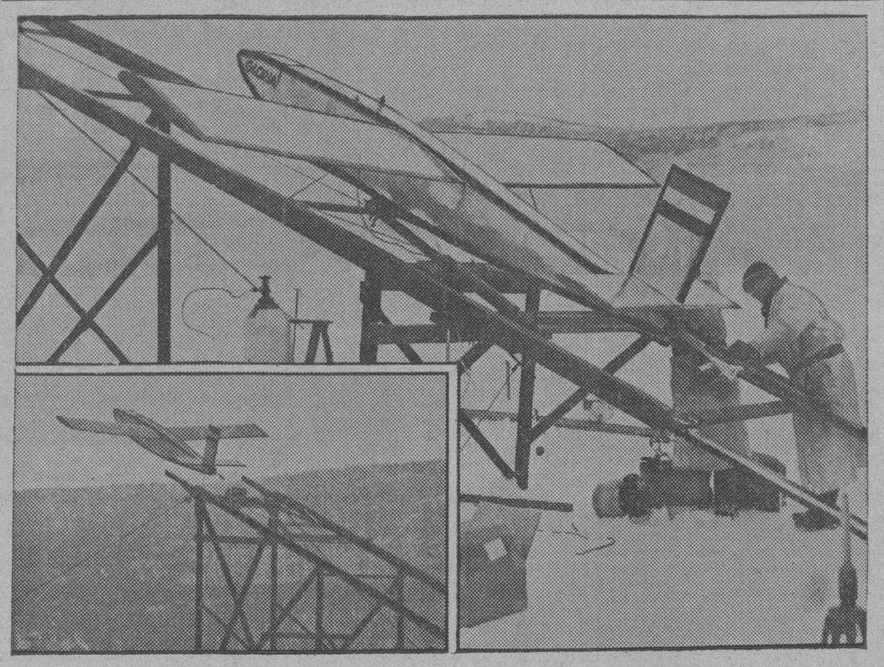

Cargado con 6.127 unidades de correspondencia, este avión, impulsado por un motor de sustancias intensamente explosivas, que debía volar a razón de 500 m. p. h. a través del lago Greenwood, en Nueva York, aparece un momento antes de ser proyectado por una catapulta, en la foto de arriba. El correo, sin embargo, no se ajustó perfectamente, y así, apenas arrancado el aparato, vino a tierra. En la foto inferior, aparece en el momento de despegar. El inventor, Frido Kessler, alemán, dice que como el fracaso no se debió a defectos de su aparato, intentará pronto otra prueba. (Foto A. P.)

Unas doscientas personas han muerto en Europa y el Cercano Oriente como consecuencia del frío y el temporal

Solamente en Bulgaria han perecido unas cien personas a causa de las intensas heladas que las sorprendieron cuando se dirigían de un pueblo a otro. Triste situación húngara

LONDRES, febrero 13. (AP.)—Las muertes por ventiscas, galernas y frío posiblemente exceden de 200 en Europa y en Cercano Oriente, según se creía esta noche, después que el mejoramiento de las condiciones metereológicas ha permitido el restablecimiento parcial del transporte y de las comunicaciones.

Los Balcanes han sido castigados duramente en los pasados días. Las noticias de Bulgaria dan cuenta que por lo menos cien personas perdieron sus vidas con motivo de las heladas, agregando los despachos que muchas de ellas fueron sorprendidas cuando viajaban de un pueblo a otro.

El Rey Boris, que se halla de visita en Alemania, dió ordenes telefónicas a fin de que inmediatamente se iniciaran los trabajos de salvamento.

En Hungría el termómetro descendió notablemente, aumentando los sufrimientos de la población. Una comisión del gobierno está investigando las noticias que se han recibido en la capital dando cuenta de que en muchas provincias la situación es desesperada por falta de subsistencias. Muchos distritos del sur de Yugoeslavia carecen de comunicación

Varias docenas de barcos pesqueros fueron salvados en las costas del Adriático, Jónico, Negro y Tirreno mientras un censo de las víctimas se confecciona calculando que llegarán a cuarenta. El vapor pesquero «Olghetta» fué hallado al garete con cinco cadáveres a bordo.

Una densa niebla, seguida de frío, causó varaduras y choques de pequeñas embarcaciones en las islas británicas. Se sabe que un individuo ha fallecido por causa del frío.

Muchas personas han desaparecido en Tracia donde la nieve alcanzó nueve pies de altura en algunos lugares.

En Noruega, muchos alces, de la familia de los ciervos, se acercaron a los poblados por estar acosados por el hambre. Las grandes nevadas que cayeron en los bosques les impedían encontrar alimento.

Tres de ellos fueron arrollados por trenes cerca de Oslo y uno de ellos demoró el lunes un tren en que viajaba el Rey Haakon, que regresaba de Londres después de asistir a los funerales del Rey Jorge.

La prórroga dada a Bruno Hauptmann terminará mañana

El reo lloró mientras tuvo una extensa conferencia con un criminalista de New York

TRENTON, Nueva Jersey, febrero 13. AP.—Bruno Richard Hauptmann y Samuel S. Leibowtz, criminalista de Nueva York, quien dijo que tratará de ayudarle en el caso de que le diga toda la verdad, celebraron hoy una entrevista de una hora que terminó con lágrimas en los ojos del reo.

Leibowitz, con quien la esposa de Hauptmann visitó al reo en la Cámara de la muerte de la prision del Estado, dijo que la entrevista había sido «muy satisfactoria».

«Hauptmann rompió a llorar como un niño», dijo el abogado. «Vendré a verle otra vez el domingo».

Se negó a decir más. Preguntado si Hauptmann había confesado el secreto del asesinato del hijo de Lindbergh o había alterado sus declaraciones en algún detalle, Leibowitz contestó: :No puedo hacer comentarios.»

Sin embargo Mrs. Hauptmann, que sonreía al abandonar la prisión y estaba cerca de Leibowitz cuando hacía esas manifestaciones, dijo más tarde «naturalmente» que Hauptmann no ha confesado. Agregó que su esposo había llorado un poco», pero lo atribuye a la emoción.

Después de abandonar la prisión, Leibowitz, Mrs. Hauptmann y el teniente Robert W. Hicks, criminólogo de Washington utilizado por la defensa, fueron a un hotel local donde conferenciaron durante media hora. Salieron más tarde para Nueva York negándose Leibowitz a ampliar sus primeras manifestaciones.

Antes de salir de Nueva York para Trenton, Leibowitz anunció que Mrs. Evelyn Walch McLean, prominente dama de la sociedad de Washington se interesaba por el caso.

Hauptmann insistió en Flemington, donde fué convicto hace un año que nada sabía acerca del crimen de Lindberg y que obtuvo los $14.000 del rescate hallados en su poder de Isidore Fisch, socio suyo que falleció en Alemania.

La prórroga de treinta días para la ejecución de la sentencia dictada contra Hauptmann expira el sábado.

MANCHAS DE ACEITE EN EL LUGAR EN QUE SE CREE QUE CAYO EL «BUENOS AIRES»

RIO, febrero 13. (AP.)—Oscar Requá, administrador de la «Airfrance», en esta ciudad, ha declarado a «The Associated Press» que uno de los guardacostas que hace el recorrido de la costa norte del Brasil en busca de los restos del «Ville de Buenos Aires», ha encontrado manchas de aceite sobre el mar a una distancia de 600 millas de las islas de San Pablo, por donde se supone que cayó el aparato. Fuera de esto, no hay otras noticias.

UN PATINADOR NORUEGO GANO LA CARRERA DE 5,000 METROS EN LAS OLIMPIADAS

GASMICH, Partenkirchen, Alemania, febrero 13.— (AP).— Ivar Ballagrud, famoso patinador noruego, se convirtió hoy en el primer sostenedor de dos coronas Olímpicas, en las Cuartas Olimpiadas Invernales, mientras la representación americana de los «Bob-Sledders» los skiers y patinadores sufrieron una marcada batida.

Localizaron a los secuestradores de un cura americano

Lo accidentado del terreno dificulta los esfuerzos de la tropa a fin de rescatarlo

PEIPING, China, febrero 13. AP. —La Legación de los Estados Unidos ha tenido noticias de Mukden esta noche según las cuales las tropas han localizado a la banda del Manchukuo que secuestró al Rev. Padre Clarense Joseph Burns, hace ocho días.

Los bandidos fueron localizados en un valle a quince millas al Este de Tunghua, en la provincia de Kirin, por 42 gendarmes japoneses y 30 soldados del Manchukuo.

Todavía no han establecido contacto con los secuestradores, dicen los informes de Mukden, agregando que lo accidentado del terreno dificultan los esfuerzos de la tropa para rescatar al americano.

Aumenta el consumo de azúcar en diez países de Europa

España figura entre los países que han hecho mayor gasto del citado empréstito

NUEVA YORK, febrero 13. (AP.) —El consumo de azúcar en diez países europeos durante los primeros cuatro meses de su cosecha de 1935-1936 (septiembre primero a diciembre 31), ha sido de 2.416.064 toneladas largas de crudos, con aumento de 17,800 toneladas, o 0.74 por ciento, con relación a la cantidad consumida durante el mismo periodo de hace un año, según B. W. Dyer and Company.

Los stocks de diciembre 31 consistían en 4.703.768 toneladas, con baja de 20,342 toneladas o 0.4 por ciento respecto a los stocks de diciembre 31 de 1934.

Los países incluídos en el informe son Austria, Checoeslovaquia, Francia, Alemania, Holanda, Hungría, Polonia, España, Suecia y el Reino Unido.

Cincuenta miembros de la armada de Alemania fueron detenidos por actos de espionaje sobre secretos navales

Paece que se ha descubierto una vasta organización de espías para obtener los secretos de las bases navales de Schleswig, al frente de la cual se hallaba un francés

BERLIN, febrero 13. (AP) — El arresto de un camarero acusado de que intentaba vender secretos acerca del rearmamento alemán se anunció esta noche al mismo tiempo que el Gobierno intensificaba su campaña contra los «enemigos del Estado».

El Ministro de la Guerra del Reich dijo que no tenía conocimiento del anunciado arresto de cincuenta miembros de la armada por delitos de espionaje.

(Un despacho de Copenhague dice que el periódico Heindal que se publica junto a la frontera alemana, dice que cincuenta personas de la marina del Reich han sido arrestadas en Flensburgh ciudad de Prusia, por espionaje. Un camarero, agrega el periódico que había pertenecido al servicio secreto francés, es acusado como jefe del complot, para obtener secretos navales de las bases de Schleswig).

De las investigaciones practicadas en Flensburg se deduce que un camarero fué arrestado hace cuatro semanas por la policía secreta. Los funcionarios de la marina de guerra le denunciaron a la policía en vista de sus insistencia en obtener informes navales.

Fué llevado a Leipzig para ser juzgado pero las autorizades se han negado a revelar su nombre y a decir para qué nación trabajaba.

Aunque existe la mayor reticencia acerca de la acción del Gobierno contra los católicos en Rhinlandia tanto en los centros oficiales como en los católicos, se sabe que el prelado Danasch, asociado del Obispo de Berlín, quien fué arrestado el 24 de novimebre aun se halla detenido sin que se le haya dado a conocer el motivo de su detención.

El prelado Banasch era jefe del Bureau de información católica. Al ser arrestado las autoridades nazis practicaron registros en los centros de la juventud católica de Rhilandia y los cerraron, y después practicaron arrestos entre sus jefes.

Los funcionario insisten en que los recientes registros y arrestos practicados en Rhinlandia obedecen a que se han hecho esfuerzos para revivir las actividades comunistas.

Los americanos se oponen a que en la Conferencia Naval de Londres se traten asuntos políticos europeos

La Gran Bretaña había preguntado si los americanos querrían discutir problemas franco-alemanes, anglo-alemanes y anglo franceses junto con los navales, pero la negativa fué rotunda

LONDRES, febrero 13. (AP).—Los esfuerzos de los franceses por inyectar en las discusiones de la conferencia naval problemas políticos europeos fueron frustrados hoy por los delegados americanos.

Con este motivo, las negociaciones que se han estado celebrando con languidez desde hace dos meses sin que en todo ese tiempo haya surgido un nuevo convenio que sustituya a los Tratados que expiran a fines del presente año, han entrado en una nueva etapa de incertidumbre.

Norman H. Davis, jefe de la delegación americana, manifestó a los británicos que la conferencia debe limitarse a tratar de asuntos navales.

La Gran Bretaña había preguntado si los americanos consentirían en discutir problemas franco-alemanes, anglo-alemanes y anglo-franceses junto con los problemas navales, pero recibió una contestación rotundamente negativa.

Algunos observadores creen que esta complicoción constituye un nuevo peligro para el éxito de las negociaciones debido a que los franceses están dispuestos a obtener un «alto precio» por ceder en las cuestiones que se refieren a Alemania.

La Gran Bretaña ha insistido en que Alemania sea invitada a que participe en el convenio naval de Londres. Francia arguye que tal invitación sería tanto como un reconocimiento de que las cláusulas militares del Tratado de Versalles están legalmente muertas así como la tácita aprobación del pacto naval anglo-alemán.

Los americanos están deseosos de entrar en la discusión de las limitaciones, pero los entusiasmos británicos a favor de una parcial suspensión de nuevas construcciones navales parece ir desapareciendo a medida que los expertos advierten en la proposición posibles elementos de peligro.

En algunos círculos se cree que la proposición de que Inglaterra y los Estados Unidos construyan solamente dos buques antes de 1942 pudiera ser peligrosamente restrictiva para los Estados Unidos.

Como concesión a los franceses la comisión ha acordado proponer que se fije el límite máximo de los buques porta-aviones en 23 mil toneladas.

Los delegados americanos esperan que esta proposición servirá para que los franceses no insistan en sus demandas a fin de que el límite máximo para los acorazados sea de 35 mil toneladas.

Lea ¡ALERTA! al mediodía y el AVANCE por la tarde

ACTUALIDAD INTERNACIONAL

EL Episcopado Mexicano plantea nuevamente la protesta. Gran parte de la lucha política en México, España, Colombia y Ecuador gira en torno de las cuestiones religiosas. En el primero de estos países, la conquista española y la organización política del país se hicieron mediante las misiones de los franciscanos. El Virreinato no era sino una división de poderes entre el omnímodo procónsul colonial, ocupado en los rendimientos de las minas, y la jerarquía religiosa que centralizando el régimen de México permitía un cierto modo de gobierno fuerte. La reforma trajo el rompimiento entre las dos potestades que existían en la colonia por la introducción de las ideas revolucionarias del Enciclopedismo, y desde entonces se libra el combate.

EN Colombia, el problema tiene otra forma. El debate gira en torno de si en la Constitución debe decirse que «toda autoridad viene Dios» o si debe establecerse que procede del pueblo. La cuestión es más importante de lo que parece a simple vista, porque dado el carácter de institución en cierta manera política que tenía el clero en la Colombia colonial, el tocaría era palpar un problema de intereses de importancia suma: el del patronato sobre los bienes eclesiásticos, y mismo Dr. Núñez, en sus catorce años de gobierno, conservó las mejores relaciones con el clero, porque en el arzobispo de Bogotá, como en el del México colonial, la única forma inmanente del régimen era la que le daba la jerarquía católica.

EN España, interviene también en gran parte la cuestión religiosa en el pleito electoral. Quizás el más importante este lado de los credos políticos que toda otra materia que se va a debatir el domingo. Los comicios vienen metidos en motín y casi puede vaticinarse que ellos marcarán un período de convulsiones. Quizás en España lo que resulte más necesario sea una autoridad central fuerte, enérgica, que se aparte de la hidra parlamentaria, donde obra más el interés partidarista que el popular. La república se burocratizó harto temprano y se constituyó por una serie de compromisos que no podían prometer una paz prolongada. La alianza de republicanos burgueses y socialistas revolucionarios no podía ser duradera. El tradicionalismo que representan las derechas extremas quizás no encaje tampoco en la psicología popular española, anárquica, que quiere restaurar un pasado eruditamente, no levantar los valores enérgicos del pueblo español a quien agrada el «patriotismo dinámico», no el «patriotismo estático» de los últimos años de la monarquía Alfonsina.

DISPUSO M. Sarraut la disolución de los «Camelots du Roi» por haber agredido a León Blum, jefe de una faccion socialista. La disposición que se ha adoptado tendrá poca significación, porque los «Camelots» eran pocos y formaban más que una organización de combate una suerte de parranda de jóvenes decididos a meter escándalo cada vez que tenían oportunidad. Pero lo cierto es que León Blum no es simpático a la generalidad de los franceses. Frente a una Alemania que se fortalece y que funda la religión de la sangre, los ideales de Blum y los socialistas están en decadencia. Ante la amenaza de que los alemanes penetren en la zona arrasada de la Renania el francés se siente atraído inclusa fórmulas como las que preconizan las Cruces de Fuego y las Juventudes Patrióticas, que tan mal encajan en su psicología política. En el mismo Congreso Socialista de Grenoble, Blum vió dividirse el partido. ¿Cómo es posible que en Francia haya nadie que crea con los socialistas que un obrero es más hermano de un obrero alemán que un burgués francés? La esperanza de que los trabajadores del mundo se unirían para impedir la Guerra Europea fracasó y esta esperanza es la que quiere revivir ahora el grupo de León Blum. La agresión es un indicio. Por el momento, uno de los problemas más graves que se crean al gobierno de Sarraut.

EL general Lázaro Cárdenas, en Monterrey, trata de solucionar los pleitos entre el capital y el trabajo quizás considerando que mayor amenaza que la que para su mando significa el general Plutarco Elías Calles, 300 veces millonario, es la de que se sobrepase cierto grado de desorden que provocaría una reacción del organismo social tan ruda que barrería con todo lo que la Revolución ha fundado. Cárdenas, posiblemente, tenga que optar por romper con las fórmulas consagradas, las fórmulas que se siguen por hipocresía o por «tabú» y consolidar una autoridad nacional, en un experimento único mexicano, con sus factores en la historia nacional, en el pasado, de los elementos de la compleja sociedad indo-ibérica. El federalismo actual, fuente de caudillismos y de la disolución nacional, quizás requiera una amplia reforma, para la solidificación del estado mexicano.—(J. L. M.)

HALLAZGO DE RESTOS HUMANOS

VIGO, febrero 12. (SE).—El mes pasado, en Barcia de Mera, unos perros hallaron una mano humana, que pudo comprobarse pertenecía al joven Joaquín Grovas Lamas, desaparecido en circunstancias extrañas el día 1 de noviembre.

Las pesquisas realizadas para encontrar el cadáver fueron infructuosas.

El "Munargo" tuvo un grave descuido que se investiga

Hizo un viaje a La Habana, sin llevar a bordo a los dos radiotelegrafistas obligados

WASHINGTON, febrero 13. (AP) —El examinador de la Comisión de Comunicaciones, P. W. Seward, recomendó hoy que se proceda por la Secretaría de Justicia a investigar las razones por las cuales el vapor de la línea de Munson, «Munargo» en el viaje que hizo de Miami a La Habana, el 17 de julio, no llevaba dos radiotelegrafistas y que se proceda a suspender el título de William Frank Grogan, que tenía el cargo de segundo telegrafista y las patentes de navegación del capitán Fallon, sometiéndose toda la cuestión a la Secretaría de Justicia, por abandono en la observancia de las obligaciones.

Lucrecia Bori gratifica con $200 a un chofer que le devolvió sus alhajas

NEW YORK, febrero 13. (SE.)— Lucrecia Bori, la diva española, sabe recompensar debidamente la honradez. Cuando Bernard Chiecco, de 39 años de edad, domiciliado en el 236 de la calle 35, Brooklyn, y «chauffeur» de un taxímetro, le devolvió ayer una bolsa de joyas que se le había perdido, la célebre cantante le dió $200 diciéndole:—Usted es un hombre honrado, digno de que se le premie por su acto.

Ciecco halló las joyas en su vehículo después de haber llevado a la señorita Bori al hotel Waldorf Astoria, desde la estación de Pennsylvania.

M.E.C.D. 2016

SUPLEMENTO DIARIO EN ROTOGRABADO, DE ACTUALIDAD MUNDIAL TELEFONO M-3775

DIARIO DE LA MARINA

LA HABANA, VIERNES, 14 DE FEBRERO DE 1936

DIARIO DE LA MARINA publica diariamente este suplemento en ROTOGRABADO que se entrega con la edición del periódico a los suscriptores por solo $1.20 al mes. SUSCRIBASE HOY: M. 7911 - M. 7912.

TREMENDA GALERNA ARRASO EL BARRIO DE LA PAZ (ARTEMISA)

Una tremenda galerna arrasó ayer la vasta extensión de más de cinco kilómetros en el barrio conocido con el nombre de La Paz, a lo largo de la carretera que conduce de Alquízar a Artemisa, llenando de desolación a numerosos hogares de aquellos alrededores. Numerosas casas de vivienda; siembras, animales de los guajiros, árboles, todo se lo llevó por delante el impulso del tremendo ventarrón, causando los consiguientes, enormes daños, tanto en las viviendas como en los sembradíos. Nuestra información gráfica, hecha salvando las grandes dificultades del terreno y los estragos que la galerna produjo en la carretera y en los campos circundantes, dá una idea amplia del dramático suceso que ha perjudicado enormemente a los campesinos de aquella extensión, tanto por las viviendas perdidas como por las siembras que arrasó el tremendo vendabal. (Información de nuestro repórter gráfico R. Pardo y de nuestros compañeros Cruz y Rivero).

UN DETALLE anecdótico, que señala la fuerza del viento, es este en que puede verse un humilde bastidor de cama, a más de 15 metros de donde estuvo la casa, que estaba aproximadamente en el lugar donde aparece el grupo integrado por nuestros compañeros y varios campesinos (Foto D. M.)

JOSE SIMON Miranda, un campesino de La Paz, refugió en su vivienda a más de 15 campesinos que huyeron de sus hogares, no sin haber quedado heridos unos ocho de ellos, de los cuales tres lo están de gravedad (Foto D. M.)

SOBRE ESTAS cestas de habas de Lima, de la finca «La Pijirigua», había un techo y unas paredes que formaban un depósito, donde se guardaban los productos para exportar a los Estados Unidos. Como las anteriores, no sólo quedó «destapado» el depósito, sino que ni siquiera paredes quedaron de él (Foto D. M.)

EN LA FINCA «Trinidad», el viento azotó despiadadamente el campo; atemorizados por los estragos que estaba causando, Trini Miranda se refugió en la casa de su padre en unión de sus hermanitos y el vecino Alfonso Genier (F D)

NUESTROS compañeros Rivero y Cruz, ante la desolación de una vivienda, residencia de José Simón Miranda, cuyo estado puede comprobarse por nuestra foto, que destaca, también, el palmar absolutamente destruído. Sus ocupantes, se refugiaron en otra vivienda, no sin haber sufrido heridas de consideración, que fueron atendidas en el Hospital «Calixto García», de la Habana (Foto D. M.)

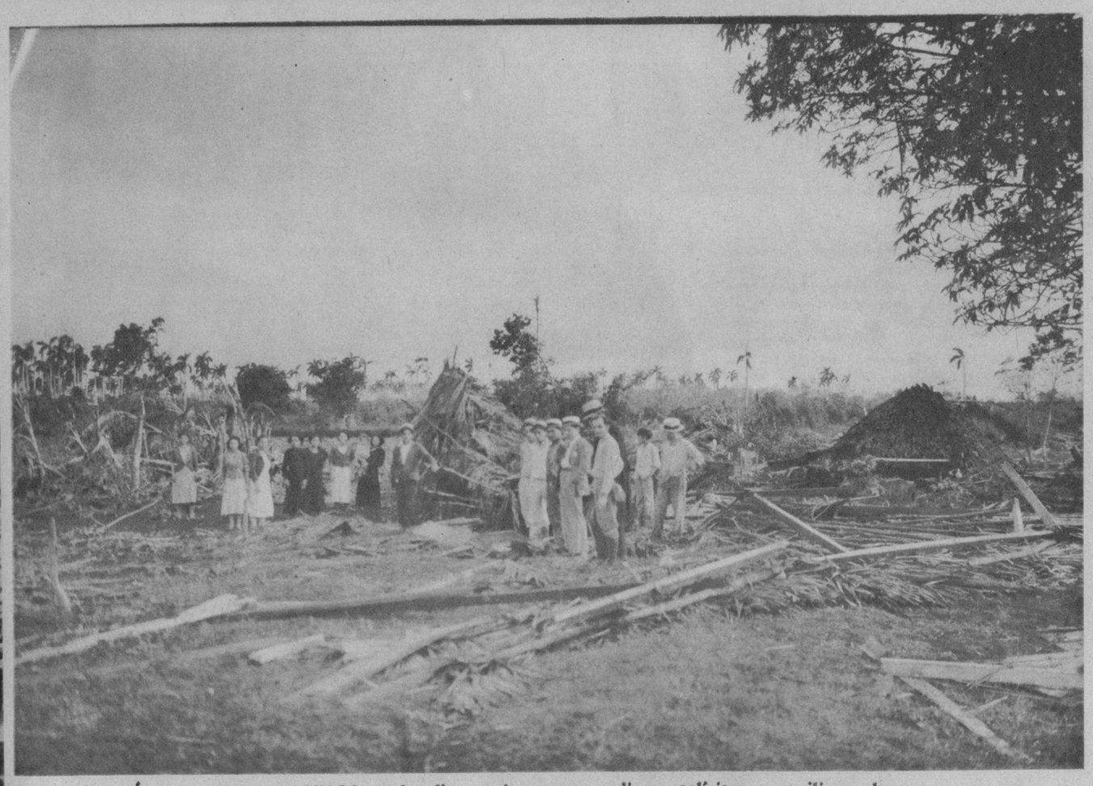

LOS VECINOS de las fincas adyacentes, acudieron solícitos a auxiliar a los damnificados, hallándose con este espectáculo desolador. Palmas, maderas, viviendas, todo quedó arrasado por el venterrón (Foto D. M.)

LA CARRETERA de Alquízar a Artemisa, ofreció ayer grandes dificultades, como se comprueba por nuestra foto, tomada en el momento en que el segundo jefe de los bomberos de Alquízar, señor José Antonio Rubido, y nuestro chofer, limpiaban la carretera para poder seguir el viaje (Foto D. M.)

LA CASA que, a manera de tapadera de estos muebles, servía de vivienda a Manuel Rodríguez, arrendetario de la finca «La Pijirigua», fué a parar a una distancia de diez metros, dejando a campo raso a sus habitantes y los muebles (Foto D. M.)

M.E.C.D. 2016

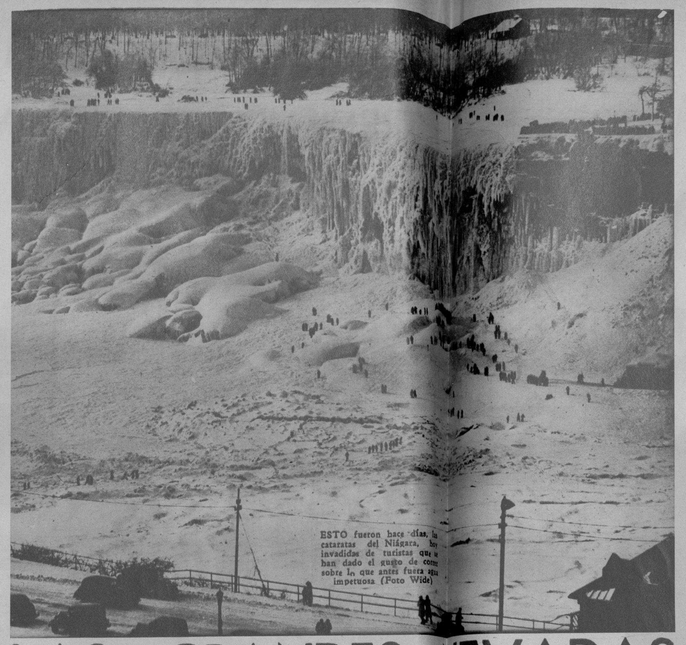

ESTO fueron hace días, las cataratas del Niágara, hoy invadidas de turistas que se han dado el gusto de correr sobre lo que antes fuera agua impetuosa (Foto Wide)

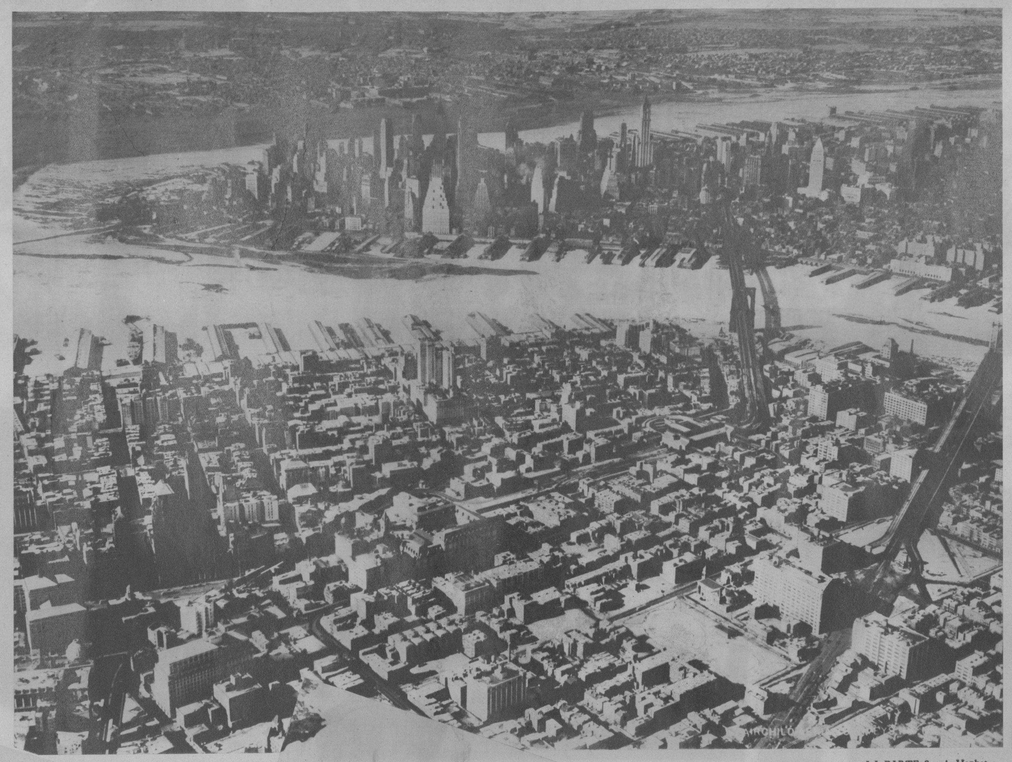

LAS GRANDES NEVADAS

MARIBEL Winson y Geddy Hill, campeones nacionales de sky, pudieron practicar, debido a las copiosas nevadas recientes, en Park Avenue y la calle 61 de New York (Foto Wide)

EN JACKSON (E. U.) han tenido que utilizar numerosas máquinas destructoras de la nieve. Esta, forma parte del equipo que se destacó 14 horas antes del tren, para dejar expedito el tráfico, interrumpido recientemente por las nevadas (Foto Wide)

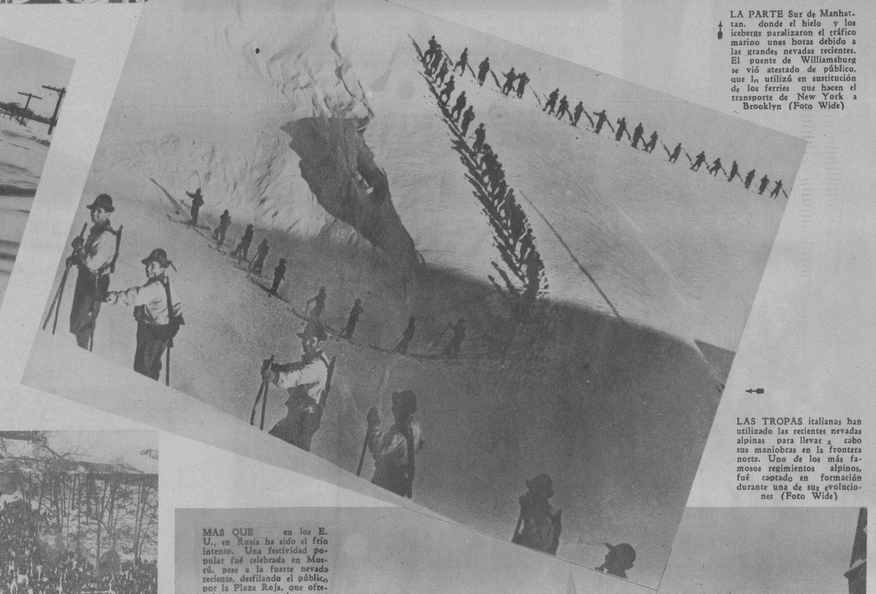

LA PARTE Sur de Manhattan, donde el hielo y los icebergs paralizaron el tráfico marino unas horas debido a las grandes nevadas recientes. El puente de Williamsburg se vió atestado de público, que lo utilizó en sustitución de los ferries que hacen el transporte de New York a Brooklyn (Foto Wide)

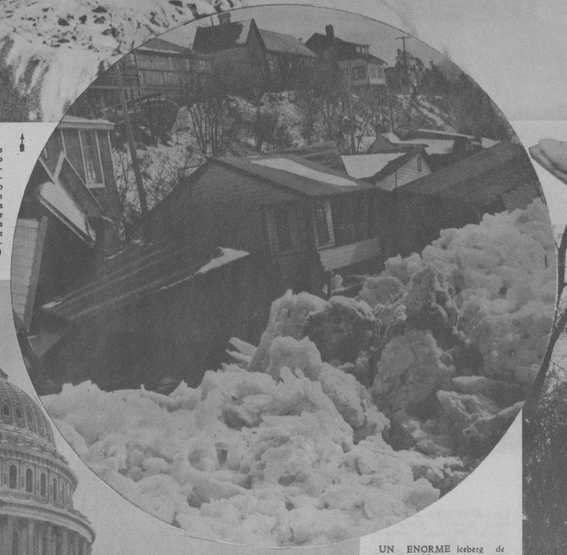

EN LOS ALPES bávaros (Alemania), el frío ha sido siempre crudísimo; pero este año—hace pocos días exactamente— se ha considerado como de los más crudos, sin que ello haya impedido los encuentros olímpicos entre los miembros de las patrullas que vigilan los desfiladeros por donde transitan los visitantes deportistas (F. Wide)

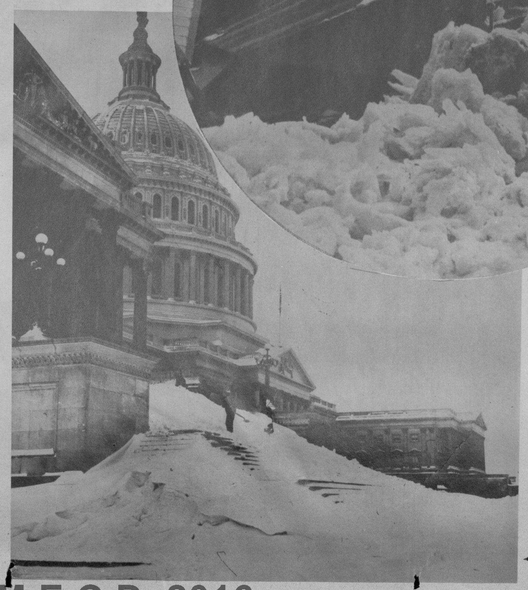

UN ENORME iceberg de más de 25 pies de espesor cayó de las cataratas del Niágara, destruyendo en su caída cuanto halló a su paso. No se recuerda, en el curso de 30 años, otro hecho igual (Foto Wide)

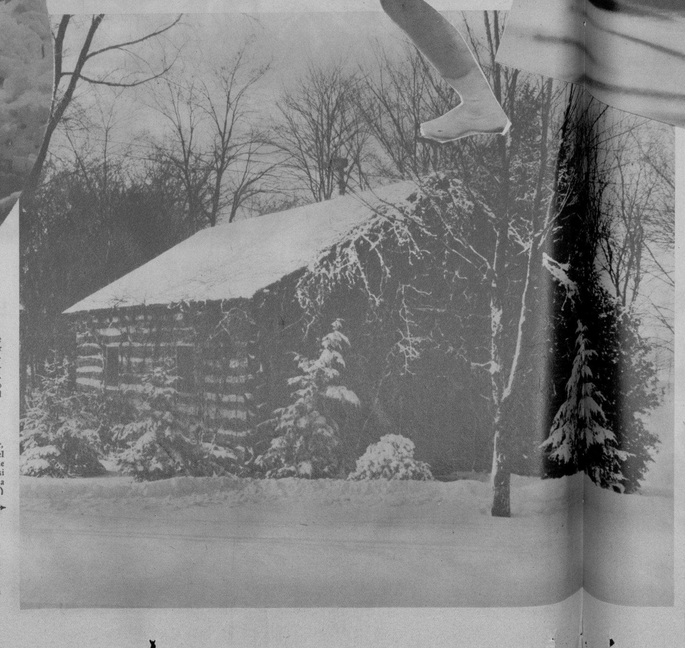

LA CASA de un pescador, al lado de un río, en el Campo de la Universidad de Notre Dame (Indiana), casi desapareció por efectos de la nevada reciente (Foto Wid.)

DESDE 1922 no se había visto el Capitolio de Washington de esta manera. Las grandes escalinatas fueron cubiertas por la nieve; lo que, por otro lado es un aliciente para los sin trabajo, a los que se emplea para limpiarlas (Foto Wide)

EN SALT Lake City (E. U.), el frío ha servido para el deporte. El Norge Sky Club celebró, con motivo de las recientes nevadas su trigésima convención anual en la que se estableció el lanzamiento de los 194 pies. Más de 15.000 espectadores concurrieron a estos eventos (Foto Wide)

MAS QUE en los E. U., en Rusia ha sido el frío intenso. Una festividad popular fué celebrada en Moscú, pese a la fuerte nevada reciente, desfilando el público por la Plaza Roja, que ofrecía este aspecto pintoresco (Foto Wide)

LAS TROPAS italianas han utilizado las recientes nevadas alpinas para llevar a cabo sus maniobras en la frontera norte. Uno de los más famosos regimientos alpinos, fué captado en formación durante una de sus evoluciones (Foto Wide)

M.E.C.D. 2016

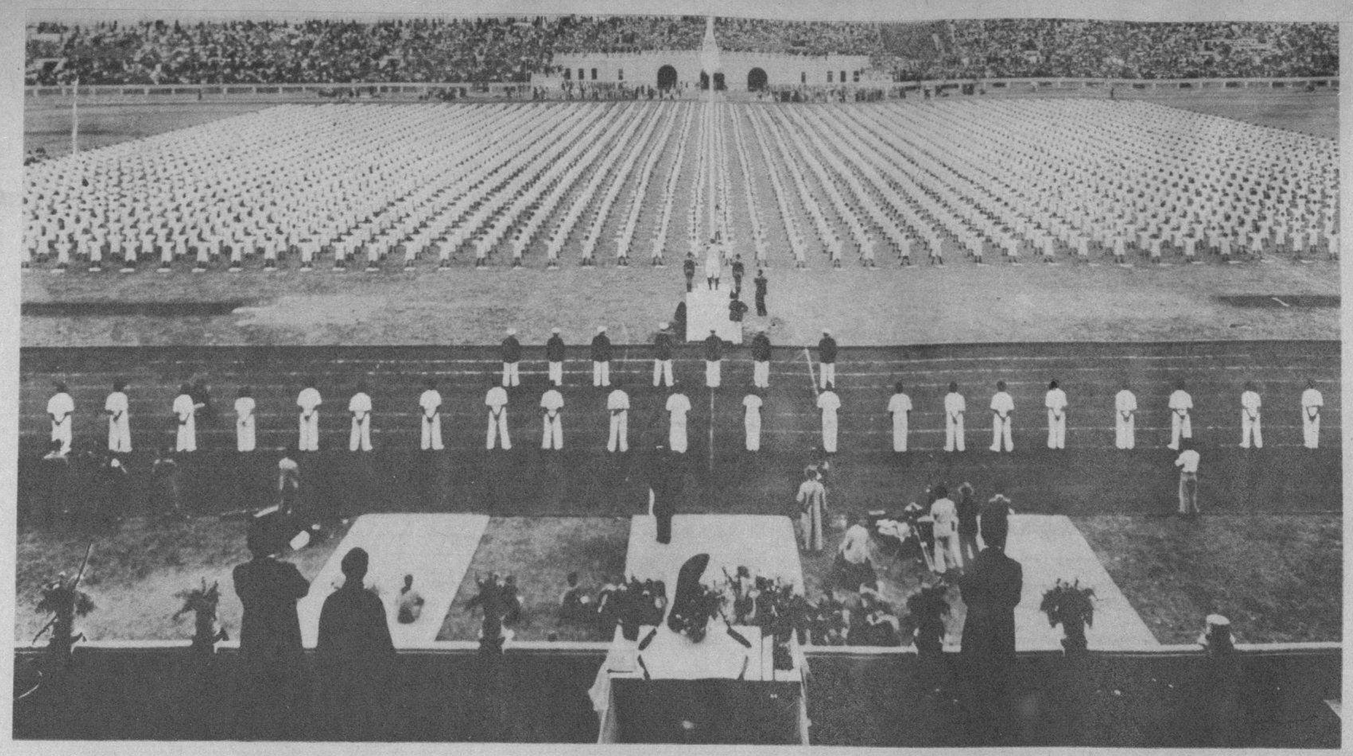

ANTE UNA CONCURRENCIA de más de 100.000 personas, desfilaron en el acto de la inauguración del Stadium Cívico de Kiangwan, en Shanghai, 2.670 atletas chinos de ambos sexos, ante el General Chiang Kai Shek y los altos dirigentes del Gobierno de Nankín. La foto muestra a los atletas en formación (F. W.)

EN EL JOCKEY Club: grupo simpático formado por las señoritas Natalia Romay, Adrianita Otermin, Liliane Ducrot, Esther Escarpenter y Olga Otero, en compañía de los jóvenes Antonio Jiménez Acosta y Roberto Yero (Foto D. M.)

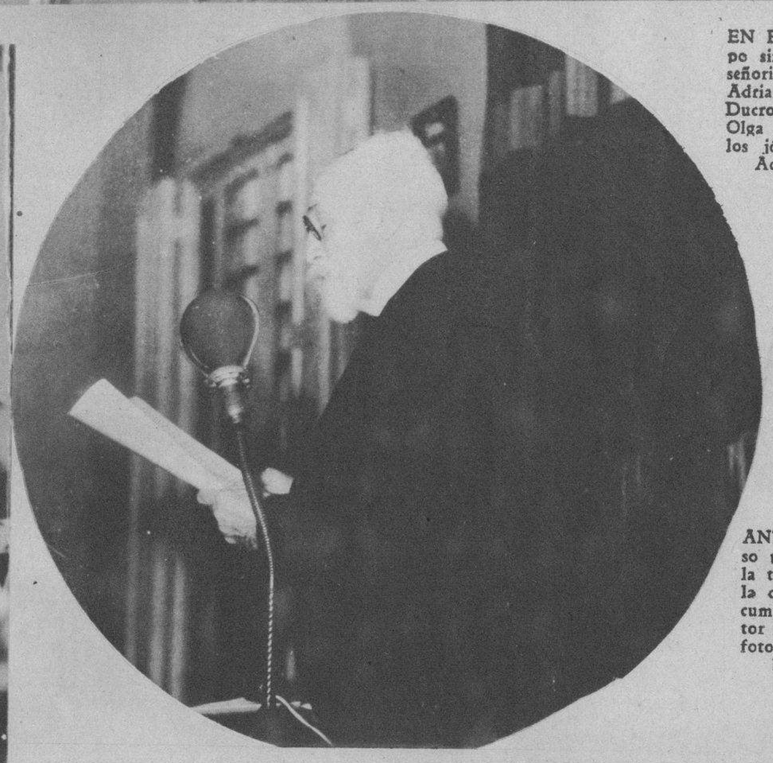

ANTE UN selecto y numeroso público ofreció anteayer en la tribuna de «Los amigos de la cultura francesa», una documentada conferencia el doctor Gonzalo Aróstegui (en la foto), que mereció los parabienes de los asistentes (Foto D. M.)

UN GRUPO de turistas americanos en la terraza del Jockey Club, presenciando las carreras del pasado domingo (Foto D. M.)

PROCEDENTE del Perú acaba de llegar a la Habana una artista de excepcionales méritos: la cancionista argentina Berta Lehar, que une a su exquisito gusto interpretativo de los cantos populares de su tierra, una belleza extraordinaria. La señorita Lehar ofrecerá en la Habana—dentro de poco—varios recitales (Foto D. M.)

UN ASPECTO del Campo Polar, el día del juego de Foot Ball, entre el Club Atlético de Cuba y la Marina de Guerra Constitucional. Al Stadium Polar le ha sido instalado recientemente un magnífico equipo sonoro, para mayor comodidad del público (Foto D. M.)

DE SANTIAGO DE CUBA.—Un aspecto de la bella velada celebrada en la prestigiosa sociedad Grop Catalunya, en homenaje a los artistas de la Estación de Radio, de esa ciudad (Foto D. M.)

UNA EXCELENTE orquesta, que dirige el señor Luis Fabré—de la que es manager R. Valdés Rodríguez—ameniza todos los días las agradables tertulias del elegante Jockey Club (Foto D. M.)

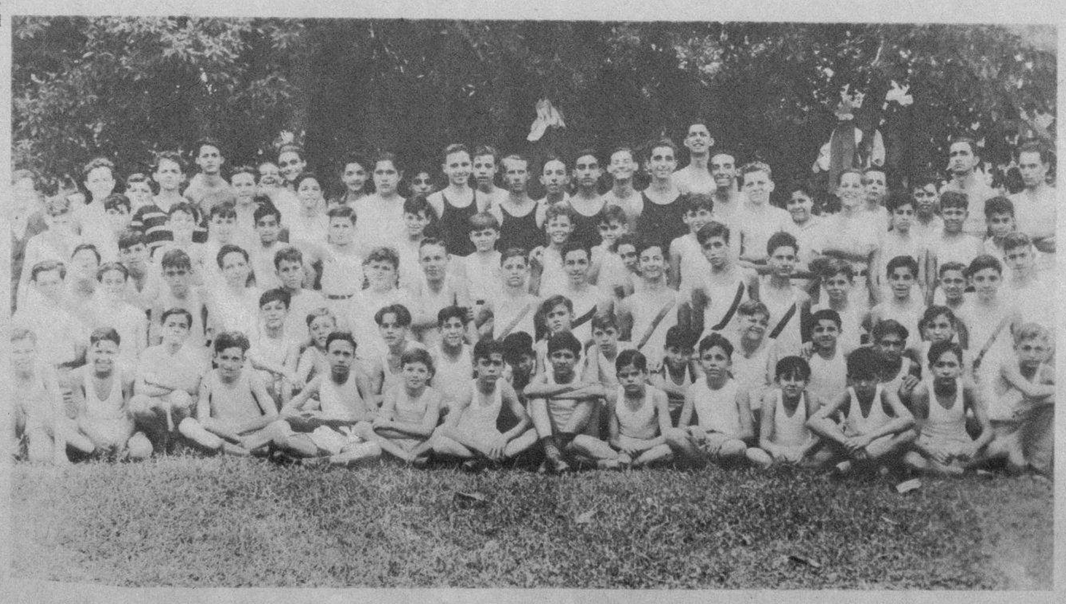

GRUPO de atletas del prestigioso plantel de educación Centro Asturiano, que han salido a practicar track, bajo el coaching experto de Julio Navarro, colaborador del DIARIO, y Fernando de Zayas, campeón olímpico (F. D. M.)

M.E.C.D. 2016