1A SECCION 1

SERVICIO DE ASSOCIATED PRESS. Esta queda autorizada para usar nuestro servicio y noticias de información.
HILO DIRECTO CON NUEVA YORK

DIARIO DE LA MARINA

EL DIARIO DE LA MARINA es el periódico más antiguo de Cuba. Fué fundado en el año mil ochocientos treinta y dos.
SERVICIOS ESPECIALES DE ESPAÑA

1 SECCION

AÑO CIV.—NUM. 30 | ACOGIDO A LA FRANQUICIA POSTAL | LA HABANA, MARTES, 4 DE FEBRERO DE 1936.—SANTOS ANDRES CORSINO Y JUANA DE VALOIS | TIEMPO PARA HOY: Bueno, subiendo la temperatura. | PRECIO: 5 CENTAVOS

CONVOCADOS PARA HOY LOS SECRETARIOS A OTRA SESION EXTRAORDINARIA

APROBO EL CONSEJO DE ESTADO CON ENMIENDAS LA LEY DE ALCOHOLES

TAMBIEN APROBO EL INSTITUTO DE PREVENCION SOCIAL Y EL DE REEDUCACION DE LOS INVALIDOS

Entre las enmiendas alcoholeras figura la de que si el denunciante no probare su denuncia, será castigado a la pena que hubiera sufrido el denunciado de ser cierta

El Consejo de Estado, reunido ayer tarde bajo la presidencia del doctor Giménez Lanier, aprobó dos proyectos de decretos-Leyes: uno que modifica la actual legislación sobre alcoholes y otro, procedente de la Secretaría del Trabajo, informado favorablemente por el doctor Remos, creando el Instituto Nacional de Prevención y Reforma Social, el Consejo Supremo de Previsión Social y el Instituto de Reeducación de Inválidos del Trabajo.

Actuó de Secretario en esta sesión el doctor Juan J. Remos y asistieron los consejeros doctores Rafael M. Angulo, Cartañá y Alvarez Arcos.

Al darse cuenta con la ponencia del doctor Remos sobre el proyecto últimamente citado, se produjo un amplio cambio de impresiones, en el que tomaron parte los doctores Remos, Alvarez Arcos, Cartañá y Giménez Lanier, siendo al cabo aprobada por unanimidad dicha ponencia con frases muy laudatorias del doctor Giménez Lanier para su autor.

El Presidente dió cuenta al Consejo de un telegrama suscrito por el general Mario G. Menocal, en el que solicitaba que se pospusiera la discusión de la ley de liquidación electoral hasta tanto fuera estudiada por las partes interesadas. El Dr. Giménez Lanier informó a los señores consejeros que aunque dicho telegrama había sido puesto en Correos antes de anoche, a las nueve y media, no llegó a la Jefatura de Despacho del Consejo hasta la mañana de ayer, razón por la cual él no pudo dar cuenta con el mismo en la sesión en que se trató de ese particular.

El Consejo acordó contestar el telegrama de referencia en el sentido apuntado.

El Secretario dió cuenta después con un documento suscrito por el doctor Cartañá, como ampliación a su ponencia anterior a la Ley Alcoholera, en el que sugiere algunas enmiendas a dicho proyecto como consecuencia de la información pública celebrada la pasada semana.

El Consejo deliberó ampliamente sobre cada uno de los extremos comprendidos en el informe del doctor Cartañá, que éste explicó ampliamente.

Puesta a votación la ponencia fué aprobada por unanimidad.

Las enmiendas al proyecto del Consejo de Secretarios sugeridas por el doctor Cartañá y aprobadas por el Consejo son siete, a saber:

Al artículo 16, que quedará redactado así: «Los alcoholes fabricados en el país y que se destinen a la fabricación de licores o a la elaboración de perfumes y productos químicos o farmacéuticos, podrán extraerse de las destilerías en envases mayores de un litro, con la previa autorización de la Secretaría de Hacienda, y siempre la extracción será amparada hasta el lugar de su destino por un conduce».

Al artículo 31, que dirá: «Los que con conocimiento de la omisión transporten productos gravados por este decreto-ley, sin llevar fijados en los envases los sellos correspondientes, incurrirán en una multa de veinticinco a cien pesos; y tanto el vehículo como la mercancía serán ocupados por la administración y responderán al pago del impuesto y penalidad pecuniaria, salvo el caso, en cuanto al vehículo, que éste pertenezca a una empresa de transporte público constituída legalmente».

Al artículo 26, que expresará: «Los industriales, fabricantes o comerciantes, así como los particulares comprendidos en las disposiciones de este decreto-ley, serán subsidiariamente responsables del pago de las multas en que incurran sus subalternos o mandatarios, y el importe pagado se les deducirá de sus sueldos o haberes».

Al artículo 40 se le agrega un párrafo final que dice: «Si el denunciante no probase los hechos de su denuncia, será castigado con igual pena que la que se impondría al denunciado si hubiese resultado culpable».

A la disposición transitoria, en el sentido de ampliar a 90 días el plazo de sesenta días que concede para el trasiego de existencias a envases no mayores de un litro.

Al artículo 42, que dirá: «No obstante lo dispuesto en el artículo 28 y preceptos concordantes de este decreto-ley, el Presidente de la República, a propuesta del Secretario de Hacienda, podrá autorizar la venta de licores en envases mayores de un litro, siempre que el envase irrellenable sea de construcción y uso libres de cristal transparente, con capacidad que no exceda de veinte litros y esté dispuesto de manera que resulte absolutamente imposible rellenarlo en otro lugar que no sea la fábrica o sus depósitos debidamente autorizados por el Secretario de Hacienda para el trasiego».

Si el aparato irrellenable no fuese de construcción y uso libres, sólo podrán ser autorizados si el dueño o el exclusivista consiente previamente que cualquier destilador, o fabricante o almacenista de licores pueda construir el aparato por cuenta de éstos y para uso exclusivo de los mismos, pagando al dueño una gavela de veinticinco centavos de peso al año por el uso de cada aparato, los que revertirán al dueño o exclusivista siempre que el destilador, el fabricante o el almacenista que los hubiese construído deje de usarlos continuamente.

El reglamento determinará el momento y la forma en que han de fijarse los sellos y sus cápsulas protectoras, a fin de que queden inutilizados al hacerse la primera extracción de licor.

Los envases a que se refiere este artículo no podrán circular fuera de las fábricas o depósitos con el sello total o parcialmente roto mientras contengan, en cualquier cantidad, productos gravados con el impuesto de que trata el decreto ley.

Los que faltaren a lo dispuesto en este artículo, incurrirán, según la naturaleza de la infracción, en las penas de los artículos 31 y 34 del decreto-ley.

Finalmente, a propuesta del doctor Angulo, se aprobó por unanimidad, el acuerdo de declarar que el Consejo había aprobado el proyecto de ley alcoholera porque, dentro de la ineludible obligación de dictaminar dentro del término de diez días los proyectos de decretos-leyes procedentes del Consejo de Secretarios, entendiéndose, en otro caso, acordado cualquier proyecto de que se trate, no era posible demorar más el acuerdo por vencer ayer el plazo consabido, si esto llegare a ocurrir —declaró— resultaría ineficaz la actuación del Consejo de Estado para atender las observaciones hechas por las partes interesadas en este asunto, a reserva de que, en el reglamento que se dicte con la intervención de aquellos, puedan complementarse».

UN NUEVO INCIDENTE EN EL AMUR AGRAVA MUCHO MAS LA SITUACION CREADA ENTRE RUSIA Y JAPON

MAS DE CINCO MILLONES DE PESOS EN ORO ENVIAN A EUROPA LOS ESTADOS UNIDOS

WASHINGTON, febrero 3. (AP). El Secretario del Tesoro comunicó hoy que ese ministerio había autorizado el embarque de $5.240,000 para Francia y $365,000 para Holanda, tras de haber entrado en los Estados Unidos unos $2,000.000,000 en el rubio metal, durante los últimos dieciseis meses. Como el franco se mantenga sobre el punto oro del cambio, se autorizarán nuevos embarques, porque ello no habrá de afectar la estabilidad económica general.

LAS TROPAS DEL MANCHUKUO SE HAN PARAPETADO EN POSICIONES FRONTERIZAS MUY ESTRATEGICAS

En un combate cuerpo a cuerpo entre los soviéticos y los japoneses, éstos fueron expulsados del territorio ruso. Una compañía del Manchukuo mató a sus oficiales

MOSCOU, febrero 3. (AP.)—El Ejército ruso del Extremo Oriente ha adoptado una actitud inusitada, al dar a la publicidad una nota en que acusa a las fuerzas del Japón y Manchukuo de observar una actitud provocativa, mediante las continuadas incursiones en territorio de la Unión Soviética. Según la extraordinaria comunicación publicada hoy, los soldados del Manchukuo se han apostado en posiciones situadas cerca de la línea divisoria, infringiéndola constantemente. Este incidente es simplemente uno de los muchos que han venido aconteciendo en la región del Amur, agravando aún más ya las tirantes relaciones entre la Unión Soviética y el Sol Naciente.

La comunicación que se ha dado a la prensa, emitida en Javarock y publicada en Moscou, dice que en un combate cuerpo a cuerpo entre rusos y nipo-manchukuanos, ocurrido el día 30, perecieron tres rusos y siete resultaron heridos. Los manchukuanos fueron al cabo arrojados del territorio ruso, estableciéndose desde entonces dos compañías de esa bandera en las cercanías de la frontera. Agrega la comunicación que el día 29 se pronunciaron contra los nipones los soldados componentes de una compañía de fuerzas de Manchukuo, matando a sus cuatro oficiales. Después de este pronunciamiento, cruzaron la línea divisoria, siendo internados por los rusos.

—Es superfluo dudar que la intención de los japoneses sea otra que forzar la devolución de los soldados rebeldes de Manchukuo.

Se desmiente en el mismo boletín la noticia dada en los centros japoneses de que la sedición de los soldados de Manchukuo hubiese sido dirigida por agentes rusos.

EN LA SESION CELEBRADA AYER FUE APROBADA LA REFORMA A LA LEY DE LIQUIDACION COMICIAL

Una vez firmado el Decreto Ley por el Presidente de la República, por no ser necesario mandarlo de nuevo al Consejo de Estado, se envió a la Gaceta Oficial

EL Secretario de la Presidencia, doctor Andrés Domingo, anunció anoche en Palacio que esta tarde, después de las doce y media, se reunirá el Consejo en sesión para tratar los asuntos pendientes que tiene sobre la mesa.

El doctor Domingo no enumeró ninguno de los temas a considerar, pero advirtió que muy pocos de entre ellos pueden ser considerados como extraordinarios.

CONSEJO ESPECIAL PARA LA LEY DE LIQUIDACION.—Se constituyó ayer tarde en sesión especial el Consejo de Secretarios para conocer y discutir las enmiendas y modificaciones introducidas el domingo por el Consejo de Estado a la Ley de Liquidación Electoral.

Después de amplios debates los Secretarios resolvieron aceptar algunas y rechazar otras de las propuestas por los señores Consejeros.

En la «nota» relativa a la sesión facilitada por el doctor Domingo, se consigna que en «síntesis, el Decreto-ley de referencia quedó aprobado definitivamente casi tal cual estaba cuando fué considerado en la sesión del sábado último por el Consejo de Secretarios».

Ayer mismo se envió a la Gaceta Oficial dicho proyecto para su promulgación y vigencia.

El doctor Domingo explicó a los repórters que las modificaciones hechas a la Ley por el Consejo de Estado carecen de importancia y nada nuevo añaden al primitivo proyecto, sino exclusivamente en lo que a aclaraciones sobre formalidades de procedimiento se contrae.

Dijo que por virtud de una práctica legal el proyecto no tenía que regresar al Consejo de Estado, siendo sancionado y suscrito por el Presidente y remitido a la Gaceta.

LA LEY DE ALCOHOLES.—A última hora anoche, se aseguraba en Palacio, que el Consejo, en la sesión anunciada para esta tarde, someterá a debate las reformas introducidas por el Consejo de Estado a la Ley Alcoholera.

COMIDA DE LOS PERIODISTAS AL STRIO. DE COMUNICACIONES

Un hermoso acto constituyó el banquete ofrecido anoche en homenaje del señor Francisco Gómez, Secretario de Comunicaciones. Tuvo lugar en el Patio Andaluz del Hotel Inglaterra, un sitio escogido, y fué organizado por un grupo de periodistas del Departamento. Se destacó por su sencillez y por la camaradería que reinó durante la celebración del mismo. La foto que reproducimos recoge un aspecto de la mesa presidencial, en la que se destaca al centro el homenajeado y los señores Fred Prieto, Elpidio Guzmán y Jorge Fernández de Castro, entre otros.

POR NO TENER SUS PASAPORTES DETUVIERON AYER EN BELEM AL PILOTO DEL "4 DE SEPTIEMBRE"

A mediados de Enero fué detenido Manuel Naranjo en Natal, sin que se sepa si lo han libertado ni la causa. Menéndez resta importancia al incidente. Ahora seguirá hasta Natal

BELEM, Brasil, febrero 3. (AP.). -El teniente Antonio Menéndez, de la Marina Constitucional de Cuba, fué puesto en libertad por la policía que le detuvo, a causa de que había olvidado sus pasaportes, los que dejó en Port of Spain, Trinidad, de donde llegó ayer, después de realizar un vuelo de 1,400 millas en diez horas

El teniente Menéndez ha manifestado que no le ha causado el menor disgusto la detención de que fué objeto, declarando: «La policía brasileña no ha hecho más que cumplir con su deber».

El aviador cubano dijo a la Associated Press que carecía de fondos para comprar gasolina para la continuación del vuelo a Sevilla, España. Tiene el propósito de partir de esta ciudad hacia Natal y cruzar enseguida el Atlántico del Sur.

También reveló que, en su precipitación para seguir vuelo desde Port of Spain, se había dejado la documentación, consistente en un saludo de los funcionarios cubanos al Gobierno español y una carta de presentación al Gobierno brasileño.

Cuando llegó, en la tarde de ayer, las autoridades le escoltaron desde el campo de aviación hasta el Grand Hotel. Estuvo incomunicado no permitiéndose a los periodistas ni a los aficionados a la aviación, que hablaran con él. Pero la situación se normalizó hoy, y al parecer, las dificultades han quedado completamente allanadas.

En Río Janeiro, el Ministro de Relaciones Exteriores dijo que la Legación brasileña en la Habana había cablegrafiado diciendo que el teniente Menéndez había olvidado sus pasaportes en Trinidad.

«Por tanto —dice el cablegrama del Ministro brasileño— es evidente que está autorizado para volar sobre Brasil.»

El Embajador cubano, señor José Manuel Carbonell, declaró en Río Janeiro que la confusión puede haber tenido su origen en el arresto de Manuel Naranjo en Natal, a mediados de enero. Naranjo se hacía pasar por mecánico de la aviación cubana, diciendo que se le había comisionado para que revisara el avión del teniente Menéndez antes de que realizara el salto al Africa.

«No conocemos el resultado del arresto de Naranjo ni la causa», agregó el señor Carbonell.

Mientras tanto, el teniente Menéndez está muy atareado formulando planes para la continuación del vuelo. Ha solicitado la ayuda de las estaciones de radio de la Pan American Airways para que mantengan comunicación con él durante el vuelo a Natal, pero todavía no ha fijado la fecha en que tendrá lugar en vista de la confusión que ha resultado de su llegada a esta localidad sin credenciales.

OFRECE LA FERIA DE LA HABANA NUMEROSAS ATRACCIONES A LOS QUE ACUDEN A DIARIO A VERLA

Los concursos hípicos del domingo han de constituir verdaderas atracciones. El parque de diversiones se encuentra dotado de todo lo que apetece el público

EL próximo domingo, 9 de febrero, se celebrará un gran acto en la Feria de la Habana. Nos referimos a los concursos hípicos militares, los cuales constituirán un espectaculo admirable de destreza y de intrepidez. Las dos tandas de caballos realizaran los siguientes ejercicios: linea quebrada, flanco derecho e izquierdo, cambio de mano por la diagonal, por tres oblicua izquierda, por cuatro, doblar; vuelta, media vuelta, media vuelta inversa; por tres en circulo; números ocho; cabeza de tanda a retaguardia; círculos; cambio de mano en el interior del circulo; cambio de circulo; tomar la pista; serpentina; unión de tandas; carrousel; círculos concéntricos; espiral; cambio de aire; flanco, alto; saludo del jefe del equipo al jurado; salida en columna de hilera por un flanco al galope.

La segunda parte de los concursos hípicos militares será de una formidable emoción. Los muchachos del capitán Cantillo, que es el jefe del team, están dispuestos a dar una prueba definitiva de bravura y de intrepidez. Comprende esta segunda parte del programa los saltos de obstáculos, los cuales son los siguientes:. setos, doble barra, salto de fuego, muros, jaula de pollos, mesa completa, media luna y triple barra.

LA EXPOSICION CANINA

Otro bellísimo acto se celebrará en breve en la Feria de la Habana. Será el martes 11, en que tendrá efecto la exposición canina. La inscripción—completamente gratuita—para tomar parte en esta exposición de perros de lujo, se llevará a cabo en una gran tienda de modas y elegancias de esta capital.

Como hemos dicho en otras ocasiones, la exposición canina se hará a la usanza de Europa y los Estados Unidos, esto es, las propietarias, ataviadas con suprema distinción, conducirán sus animales frente al jurado. Damas muy distinguidas de esta capital, poseedoras de perros de lujo, se disponen a llevar sus animales a este concurso. Y como las damas irán vestidas maravillosamente, esto será, además, un ruidoso desfile de elegancias.

EL PARQUE DE DIVERSIONES

Desde anoche comenzaron a funcionar los nuevos aparatos mecánicos del parque de diversiones. El teatro de los enanos llamó mucho la atención de todos. Entre los aparatos a que aludimos se encuentran el circo de agua, que es una poderosa atracción para el público; el motordrome, el looping the loop, el leaping lane y otros. El teatro cubano, bajo la dirección de Mario Sorondo, que funciona en el recinto del parque de diversiones, tuvo toda la tarde y noche gran concurrencia.

LAS EXPOSICIONES

Los pabellones destinados a la exposición comercial e industrial recibieron en la tarde y noche de ayer una concurrencia considerable. El público se detiene con agrado ante cada stand, admirando todo lo que en ellos se exhibe. El proceso de elaboración de distintas manufacturas es muy admirado.

ABIERTA DESDE LAS CINCO

Habida cuenta de la gran cantidad de público que acude a la Feria de la Habana, se ha dispuesto que los días laborables, de lunes a sábado, ambos inclusive, la Feria abrirá sus puertas a las cinco de la tarde, para cerrarlas a las once de la noche. A esta hora se hará la señal luminosa de apagar la maravillosa iluminación por tres veces consecutivas, para avisar al público que es el momento de la retirada.

Todas las noches, a las once, estarán situados junto al apeadero construído en los terrenos de la Feria por los Ferrocarriles Unidos, trenes eléctricos dotados de varios vagones, para transportar al público.

Igualmente, a esa hora, numerosos carros de la ruta 31 de los Omnibus Aliados recogerán al público que se retira de la Feria de la Habana para transportarlo con todas las comodidades.

Los domingos y días festivos la Feria de la Habana se abrirá al público desde las dos de la tarde.

MUSICA TODA LA NOCHE

Todas las noches se efectuarán audiciones de música popular en la Feria de la Habana. El septeto «Cubas», de Collazo y Barroso; la Jazz Queen, una admirable orquesta de muchachas, y otros septetos y sones ocuparán toda la noche el programa. El público cuenta con dos mil sillas frente a la plataforma de la música para escuchar su programa favorito.

DESAPARECIO DE PARIS EL GRAL. MACHADO

Dícese que ha embarcado de modo secreto para Canadá o hacia los Estados Unidos

PARIS, febrero 3. (Havas).—El paradero del ex presidente de Cuba, Gerardo Machado, que se hallaba residiendo últimamente en esta capital, era un misterio esta noche.

Circulan noticias, según las cuales, Machado embarcó secretamente para los Estados Unidos.

Las noticias en circulación adquirieron pábulo cuando se supo que el señor Lamar Schweyer, secretario particular de Machado, había embarcado para Nueva York.

DECLARACIONES AL PUEBLO DEL GRAL. MENOCAL

Protesta contra la vigencia de la ley que pone término a la contienda electoral

EN momentos graves, cuando todavía no existen datos sobre los resultados legítimos de un proceso electoral que todos saben cómo se ha desenvuelto, por la prensa y por otros medios conozco la llamada ley de liquidación electoral.

Es mi propósito no entrar en el análisis de ciertos antecedentes, circunstancias y consecuencias, en relación con los cuales acaso resulte útil discurrir en su oportunidad, pero me apresuro a declarar, en mi condición de candidato presidencial, e interpretando el pensamiento de la enorme mayoría de los candidatos del Conjunto y las agrupaciones aliadas, que protesto contra la vigencia de una ley que pugna con los más sanos principios y con las básicas obligaciones del pacto de garantías entre los partidos, al amparo del cual concurrimos a las urnas.

Dejo por este medio, ante las autoridades y ante el pueblo cubano, firme constancia de mi protesta.

Habana, Febrero 3 de 1936.

M. G. Menocal.

SUMARIO DE ESTA EDICION

	Páginas:
Anuncios Clasificados	18-19-20-21
Agricultura	10
Cables	22
Cables de España	13
Buen Humor	19
Cartel del Día.—Teatros y Cines)	6
Comunicaciones	2-5
Cultos Católicos e Información General	3
Crucigramas	4
Crónica Habanera	5-7-9-11
Defunciones	7
Educación	3
Ejército Constitucional	2
Escenario y Pantalla.—Crítica)	6
Estado del Tiempo	5
Gacetillas	6-8
Guanabacoa al Día	7
Habaneras	4
Hacienda	3-10
Matanceras	6
Mercantil	17
Noticias de los Juzgados de Primera Instancia.—(Vía Civil)	10
Obras Públicas	10
Palacio	7
Pasajeros por la Vía Aérea	3
Pasatiempos	19
Policía	2
Política	18
Puerto	3
Reglamas	3
Sanidad	10
Secretaría de Comercio	10
Secretaría de Estado	10
Secretaría del Trabajo	10
Sociedades Españolas	8
Sports	14-15-16
Telegramas del Interior	11
Tribunales	10
Viboreñas	5

LECTURAS:

Actualidad Internacional. (Por J. L. M.)	22
Al Margen de la Historia	4
A Través de la Vida. (Por Héctor de Saavedra)	4
«Arañita». (Por Mercedes Valero de Cabal)	13
Armonías. (Por Gustavo E. Urrutia)	2
Bromas y Veras. (Por Joaquín Aristigueta)	12
Conferencia de Giménez Caballero, Sobre Alarcón. (Por Daranas)	22
De Día en Día. (Por Tarrin de Tarascón	12
Economía Dirigida	3
El Cuento de Hoy	9
El Tesoro del Pirata	21
Fechas y Aniversarios	4
La España de Hoy. (Por Manuel Aznar)	13
Mundos Perdidos y Otras Cosas Extrañas Vistas por el Conde de Prorok	12
Un Remanso Vasco. (Por León Ichaso)	13
Vida Mundial. (Por Tiburcio Castañeda)	9

INGLATERRA PARECE DISPUESTA A PROBAR QUE EL EMBARGO DEL PETROLEO ES PRACTICABLE; PERO SE CREE QUE SOLO SI E. U. LIMITAN SU EXPORTACION

Se ha designado una subcomisión que se encargará de estudiar la forma en que se puede burlar el boycot y los medios prácticos para entorpecer dicha posibilidad

GINEBRA, febrero 3. (AP.)—Una comisión de expertos de la Liga de las Naciones comenzó hoy a cumplir el encargo que ha recibido del Consejo de decidir si el embargo petrolero contra Italia es practicable.

Un miembro importante de la comisión dijo particularmente a los periodistas que él era partidario de que se redactaran dos informes al Consejo. Uno declararía que es posible la aplicación del embargo petrolero siempre que los Estados Unidos declaren el embargo del petróleo contra Italia, y el otro daría a conocer el efecto de dicha sanción en el caso de que Washington se negara a declarar el boycot.

Se trató hoy en el seno de la comisión del asunto de los buques-tanques petroleros, en vista de la creencia de que el embargo, para ese efectivo, tiene que comprender no solamente al petróleo sino también a los tanques.

Los expertos desean saber cuántos son los buques-tanques de los Estados que no pertenecen a la Liga de las Naciones, de los cuales pudiera disponer Italia en el caso de que se le aplicara el embargo. Algunos miembros de la Comisión arguyeron que los países que no pertenecen a la Liga de las Naciones, entre ellos los Estados Unidos, podrían arrendar buques-tanques a Italia y fletarlos después desde los países sancionistas para su propio uso.

Se designó una subcomisión encargada de estudiar posibles sustitutos del petróleo, mientras una subcomisión de transporte se encargará de investigar la cuestión de los puertos petroleros para determinar los posibles puntos por donde pudiera contrarrestarse el boycot.

Algunos funcionarios de la Liga predicen que la Comisión decidirá que el embargo petrolero contra Italia puede aplicarse siempre que los Estados Unidos limiten sus exportaciones a Italia al ocho por ciento de los embarques que hace actualmente a ese país.

Créese en los círculos de la Liga de las Naciones que la Gran Bretaña parece dispuesta a demostrar la eficacia de un boycot petrolero.

Doce naciones están representadas en la Comisión, pero una de ellas con carácter de observadora solamente. Son la Gran Bretaña, Francia, Rusia, México, Rumanía, Holanda, Suecia, Noruega, Irak, Irán, Perú y Venezuela.

El representante de Venezuela, doctor César Zumeta, explicó a la Comisión que estaba allí solamente con el carácter de observador.

El doctor R. Marte Gómez, de México, fué elegido presidente del grupo.

150.000 arrobas de caña quemadas en el "Tío Félix"

Son cañas de frío, que no se pueden utilizar porque no está moliendo el Hershey

LIMONAR, febrero 3. DIARIO. Habana.—En Sumidero, en la colonia «Tío Félix» de la propiedad de Laurentino García, se declaró un voraz incendio, que destruyó ciento cincuenta mil arrobas de caña de frío, las cuales quedarán sin moler, por no estar moliendo el Central Hershey. El hecho se estima intencional. El Teniente Valladares y el sargento Pelayo con fuerzas a su órdenes investigan sobre el origen del fuego.

TRES CASAS DESTRUIDAS POR EL FUEGO EN UNA FINCA

En la finca «La Choza» se quemaron anoche tres casas de la propiedad de Luis Flores, salvándose la familia milagrosamente, quemándose cuanto tenían en muebles y ropas. Desconócese la causa del siniestro. MARTINEZ, Corresponsal.

ROOSEVELT SOLICITO AYER LA DEROGACION DE TRES LEYES QUE CORRIAN PELIGRO DE ANULACION

El senador republicano Vanderberg sostiene que la ley de control azucarero se asienta en bases distintas a las otras cuya suerte determina la demanda presidencial

WASHINGTON, febrero 3. (AP). Los líderes del Congreso se reunieron rápidamente esta noche con el fin de llevar a la práctica la recomendación del Presidente Roosevelt de que se eliminen tres de las cuatro fases de la ley del control de las cosechas.

Al mismo tiempo que avanza la nueva legislación agraria en varios frentes, el Ejecutivo envió un mensaje especial de ocho líneas al Congreso recomendándole la «pronta derogación» de la ley de control del algodón Bankhead, de las leyes de control del tabaco y de la papa de Kerr-Smith. No hizo mención en el mensaje de la ley de control azucarero.

«Se hace esta recomendación—dice el Presidente Roosevelt—a causa de la terminación del programa de ajuste de la producción agrícola determinado por la ley de 12 de mayo de 1933, modificada con el título de «Ley de ajuste agrícola» de la cual son auxiliares las tres leyes mencionadas.»

Los jefes parlamentarios acordaron complacer al Ejecutivo. El senador demócrata Russell presentó una proposición de ley derogando la ley Bankhead poco después de haberse dado lectura al mensaje. El Presidente Jones, de la Comisión de Agricultura de la Cámara, presentó una proposición de sesenta palabras para la derogación de las tres leyes.

Se concedía generalmente en los círculos gubernamentales que las tres leyes mencionadas en el mensaje de Mr. Roosevelt estaban llamadas a desaparecer como resultado de la decisión del Tribunal Supremo, pero la mayoría de los líderes del Gobierno sostienen que la ley de control azucarero no resultaría afectada.

El senador republicano Vandenberg, que ha estado conferenciando con los remolacheros acerca de un plan para el caso de que se derogase la ley, dijo que la situación es «caótica», pero que la ley de control azucarero se asienta en bases distintas de las otras, porque las dos terceras partes de la misma se refieren a la cuota y a las limitaciones de las importaciones para contrarrestar la reducción de los aranceles al azúcar hechos al crudo cubano.

OTRA INTENSA OLA FRIA AZOTA A CANADA Y E. UNIDOS. SE SUPONE QUE DURE VARIOS DIAS

CHICAGO, febrero 3 (AP).—Implacablemente, el tiempo se ha metido en frío nuevamente en la cuenca del río Mackenzie, tras de los días de respiro que dió a los habitantes de esta región, que ya se daban por estar a resguardo de los efectos de la onda helada. En esta zona, empero, salvo en Montana, donde azotó una tormenta de nieve, con lecturas hasta 26.6 bajo cero en Havre, la temperatura no ha sido muy baja.

En Chicago, donde el mercurio marca 6.5 centígrado bajo cero, comenzó a caer una nevada, creyéndose que para el martes tenga características de verdadera tempestad de nieve.

Siete trabajadores han perecido achicharrados en Los Angeles, California

LOS ANGELES, febrero 3. (AP). Siete de los noventa trabajadores que dormían en el dormitorio de la represa de Parker, perecieron hoy en un incendio que puso en peligro la vida de todos los obreros que allí descansaban.

Abonó el Municipio 68,000 pesos a la Compañía de Electricidad, que no aceptó el pago por ser muy pequeño

El Alcalde se dolió de esa determinación, manifestando que no pudo atender antes a ese compromiso a causa de las diversas erogaciones que tuvo en los últimos meses

El Alcalde Municipal de la Habana, Dr. Guillermo Belt, hizo saber a los periodistas, ayer que había ordenado el pago de dos meses por el servicio de alumbrado público, a la Compañía Cubana de Electricidad, ascendiendo a la suma de $68,200.00 dichos dos meses, y que si antes no lo había realizado era debido a las distintas erogaciones que ha tenido que confrontar el tesoro de la ciudad y que no figuran en el actual presupuesto, por lo que se ha ido atrasando el pago puntual de sus obligaciones.

Dijo, también, el Dr. Belt, que se dispone a abrir amplia investigación sobre los metros contadores que tienen instalados la Compañía Cubana de Electricidad en la Habana, por considerar que se viene defraudando los tributos municipales y perjudicando al público consumidor de fluído de gas y eléctrico, por lo que técnicos del Ayuntamiento llevarán a cabo minuciosa revisión de dichos metros contadores.

No acepta el pago la Compañía.

Posteriormente, un empleado de la Compañía Cubana de Electricidad se personó en el Departamento de Contaduría del Municipio y con noticia del pago dispuesto por la primera autoridad habanera, manifestó que no podía aceptarlo pues tenía instrucciones de la Compañía en tal sentido, por ser muy reducido. El Dr. Belt dijo a los periodistas que lamentaba mucho esa determinación de la Compañía y que en su proceder, —el Alcalde—, se vé el interés que tiene de ir liquidando los adeudos del Municipio, como sucede con los contratistas de víveres, leche, medicinas y demás artículos que se suministra a los hospitales y otras dependencias, y que, por lo tanto, la Compañía Cubana de Electricidad tendrá que esperar la oportunidad de que se le pueda liquidar toda la deuda.

LA UNIVERSIDAD NACIONAL DE SIRIA HA SIDO CLAUSURADA A CAUSA DE GRAVES DESORDENES

TAMASCO, Siria, febrero 3. (AP.) La Policía ordenó hoy la clausura de la Universidad Nacional de Siria, a causa de los desórdenes de los estudiantes, en protesta contra la acción de las autoridades francesas en la supresión del movimiento nacionalista. Se asegura por la Policía que los inductores de los hechos fueron los estudiantes comunistas.

Desde hace varios días, la situación se manifiesta candente y complicada en Siria. En desórdenes que hubo que lamentar hace una semana resultaron heridos dos soldados franceses. Dos días después, hubo cuatro heridos.

Las oficinas nacionalistas han sido clausuradas en Alepo y Damasco, siendo desterrado el jefe del partido, Fakray Baroudi.

Con motivo de la sorpresa de dos casas de juego se han ordenado más suspensiones de Agentes de Policía

Se trata del personal que prestaba servicio cerca de los lugares en donde se encontraban esos garitos. Un policía de la Novena Estación presentó su renuncia

Como publicamos ayer, en el número de «Noticiero del Lunes», el jefe de la Policía Nacional, Coronel José E. Pedraza, dispuso la suspensión de empleo y sueldo del Capitán Abelardo Azcuy, al mando de la Sexta Estación con motivo de la sorpresa de dos casas de juego en su demarcación Monte 88 y San Nicolás 214, en las que fueron arrestados 83 individuos, servicio que llevaron a cabo los Tenientes Ricardo Fernández y A. Fernández Trevejo, que son auxiliares del jefe de dicho Cuerpo.

Para la tramitación del expediente a que ha sido sujeto el Capitán Azcuy, fué designado el Comandante Tandrón, auxiliar del Coronel Pedraza. Como resultado del mismo hasta ahora, se dispuso ayer tarde la suspensión de empleo y sueldo, también, del Sargento Filomeno Pérez, de los Cabos 96. Jenaro Duarte y 113. Manuel Villalobos y de los Vigilantes 985, Francisco Ríos y 1686. Gerardo Domínguez, todos de la citada Sexta Estación, que era el personal que se encontraba de servicio a la hora de la sorpresa de ambas casas de juego.

ACEPTADA UNA RENUNCIA

El Jefe de la Policía Nacional aceptó ayer la renuncia presentada por el Vigilante 2892, Adolfo Gómez Pérez, que prestaba servicios en la Novena Estación. Dicha renuncia tiene el carácter de voluntaria.

EN FRANCA CONVALECENCIA EL COMANDANTE B. GARCIA.

Continúa recluído en sus habitaciones particulares el comandante Bernardo García, insustituible Ayudante del Jefe de la Policía Nacional, quien está ya en franca convalecencia del accidente que sufrió en un accidente automovilista ocurrido recientemente. La noticia ha llenado de júbilo tanto a sus superiores y subalternos, como a sus numerosas amistades.

M.E.C.D. 2016

EVASION DE UN COMERCIANTE CHINO QUE ESTUVO SECUESTRADO POR SU DEPENDIENTE MAS DE CUATRO AÑOS

DIARIO DE LA MARINA

Fundado en 1832
Dirigido hasta 1919 por D. Nicolás Rivero y Muñiz.
Oficinas y Talleres: Prado 103. Habana.—Representante en New York, Joshuá B. Powers Inc. 220 E. 42nd. St.
Director actual: José I. Rivero.

Editado por la Cía. DIARIO DE LA MARINA (S. A.) cuyo programa consiste «en la defensa de los intereses generales y permanentes de la Nación cubana, de los especiales de la Colonia española establecida en la misma y de la unión y armonía entre los diversos elementos que conviven en el país» Art. 1º de los Estatutos.

Teléfonos del DIARIO
Dirección . . . M 3577
Administración M 7911
Suscripciones . M 7911
Quejas . . . . M 7911
Clasificados . M-7915
Jefe Redacción M-1287
Redacción . . . M 7913
Sports . . . . M 7913
Ag Guanabacoa XO 1584

PRECIOS DE SUSCRIPCION AL «DIARIO DE LA MARINA»
Habana y Provincias
Mes . . . $ 1.20
Trimestre . 3.25
Semestre . 6.25
Año . . . 12.00
Extranjero
Trimestre. $ 4.25
Semestre . 8.00
Año . . . 15.00
Edición Dominical (Para el extranjero solamente)
Semestre . $ 3.00
Año . . . 5.00

Inscripto según la ley No. 82, resolución No. 32, de 17 de agosto de 1933.

ARMONIAS

Por GUSTAVO E. URRUTIA

"CAYIYA"

La Habana, febrero2-936.
Srta. Caridad González,
Bejucal.
Mi querida «Cayiya»:

LA única contrariedad realmente grande que me haya traído este proceso electoral, ha sido la malísima noticia de que usted no salió electa Concejal de aquel Ayuntamiento. Me lo dijo nuestro René Montalvo hace días. En cambio, hasta entonces Eulogio Peñalver nos mantenía en la confianza de que usted estaba asegurada. A él le hizo tan mal efecto la realidad como a nosotros.

¿Cómo ha podido ser eso?, preguntamos soliviantados, en el primer momento, y René nos explicó que las presiones contrarias por una parte, por otra la compra de votos por candidatos a Representantes que «llevaban» candidatos a Concejal en sus combinaciones, y también la falta de protección de quienes pudieron ayudarla, determinaron que se quede fuera de aquel Consistorio una persona tan valiosa como usted: mujer nueva, de inquietudes nuevas, inteligente, luchadora como nadie, apta para discurrir, hablar y servir en la vida pública; en lo privado, un caso ejemplar de la mujer de hoy, hija abnegada de una madre muy enferma, brazo de una tía ciega, única luz y sostén de un hogar pulcro y pobre donde usted es «el hombre de la casa».

Líder vigorosa y discreta de un numeroso gremio de mujeres que votaron. Y no salió usted electa. ¿Cómo creer que ellas desdeñaron las posibles gestiones de usted desde un cargo público, cuando tienen la experiencia de sus alegatos y sus triunfos en la defensa de ellas desde su modesta tribuna actual?

Imagino, mi excelente «Cayiya», que, sobre todo, debe de ser la falta de entrenamiento electoral lo que ha impedido a sus compañeras sacarla triunfante de las urnas, y no la negligencia ni el soborno, como suelen sugerir en estos casos raros los que prefieren no pensar.

Usted es un alma bien templada, un carácter sólido y una inteligencia perspicaz que viene a estas experiencias para estudiarlas y sacarles partido. Las cosas han resultado lo mejor que de ellas podía esperarse, dadas las circunstancias. Si las mujeres, o los negros, o los obreros, o cualesquiera otros **elementos de revolución** hubiesen votado a modo de sobreponerse a todas las presiones reaccionarias, resultarían ser verdaderos y magistrales revolucionarios, con lo cual quedaría «ipso facto» resuelta la renovación integral de Cuba. ¿Podría esperarse lógicamente semejante maravilla?

La función electoral perfecta es la suprema floración de la cultura y la moralidad democráticas. Son perfecciones que todavía no se dan cabalmente ni en Suiza, ni en Francia y muchísimo menos en los Estados Unidos, y, sin embargo, nos indignamos hasta los tuétanos porque nuestros obreros, nuestras mujeres, nuestros negros, nuestros campesinos, dejen de elegir a sus mejores candidatos y sean víctimas de la monstruosa maquinaria del vicio electoral añoso, a raíz de una crisis de todos nuestros valores económicos, sociales y políticos, y en ocasión de estrenarse un sistema de votación desconocido y que exige la mayor capacidad de discernimiento. No hay derecho a reclamar milagros, sino más bien debiéramos medir el mérito de esos elementos primarios de nuestra revolución por el pudor propio y espontáneo, por la intuición defensiva con que en no pequeña medida han contrariado la corrupción organizada de los Mefistófeles políticos.

Valdrá la pena de estudiar con sumo cuidado los cuadros de votación de estas elecciones, tan pronto como se haya cerrado el proceso comicial. Interpretar esos cuadros y divulgar las conclusiones será una tarea digna de los que nos esforzamos por orientar la conciencia pública. Yo le prometo que contribuiré a ese servicio en cuanto pueda.

Espero que de ese estudio saldrá confirmada mi presunción de que debemos alabar mejor que denigrar a nuestras clases populares por su actuación electoral, y que para conseguir la perfección que de ellas exigimos un poco arbitrariamente, será preciso que las adoctrinemos, no festinadamente y con cínico egoísmo en los propios días electorales, sino a lo largo del «tiempo muerto», con paciencia y abnegación capaces de hacernos dignos de su confianza.

Acabo de ver en la primera plana de un noticiero, retratado el cadáver de un indigente muerto de frío a la intemperie. Aquel negro viejo era un elector el día 10 de enero. Probablemente nadie se le acercó antes a auxiliarlo, o siquiera a consolarlo. De la gran fiesta comicial no tenía por qué esperar sino alguna ramita de «guano». ¿Quién tiene derecho a maldecirlo porque desoyera al candidato sin pecunia que a la hora nona le adulaba por primera vez, y en cambio vendiera su voto para conseguir una lata de leche y un trozo de carne... por única vez en sabe Dios cuánto tiempo?

¿Que usted no es de esos candidatos? ¿Que tiene una espléndida ejecutoria de servicios? ¿Que sabe mejor que yo de todas estas miserias? Desde luego que sí, y por eso puedo hablarle con tanta soltura. Pero, en primer lugar, no son muchos como usted, y, además, precisa que nos recarguemos el servicio continuando lo que veníamos haciendo y trayendo para que adoctrinen en la función electoral y para que enseñen el manejo del voto, a muchas personas capaces de ser maestros para esas masas, fuera del período electoral. Sobre todo hay que demostrar a nuestra masa lo viable de su propia redención y la buena fe de sus apóstoles. Las excepciones no ganan batallas electorales, y una votación tan hermosa como la de usted o la mía, tan interesantes como fenómenos sociales, no tienen otro valor electoral que el aliento que nos infunden para pedir más amor y más doctrina para el elector humilde, material cívico excelente si se le cultiva.

Con todo, es verdad que me contrarió la derrota de usted, a pesar de serme perfectamente comprensible. Es que hubiera sido una gran suerte que usted saliera, aunque fuese de chiripa. Estos son los casos en que uno haría la vista gorda a cualquier pecadillo antidemocrático que sacara a flote a un buen candidato cuya intervención en la cosa pública urge por sobre todas las cosas, para bien general.

Revise con cuidado su votación y descubrirá que hay un gran número de votos inteligentes y agradecidos, alentadores para esa dura faena que dejo fijada en el porvenir. Ni usted, ni yo, ni nadie con derecho al respeto público, pudo ir a la boleta pensando en una votación perfecta como producto de un pueblo imperfectamente preparado. Las urnas, no obstante, nos han demostrado que hay en nuestro electorado una intuición más saludable de lo que se debía suponer y eso nos sirve de recompensa y de estímulo para acometer lo mucho que nos falta.

Con un saludo fraternal, soy su devoto compañero.

G. E. U.

Los "chauffeurs" particulares no quieren la cartera

Estiman que con el impuesto de la gasolina tributan a la Hacienda más de lo necesario

Los chauffeurs particulares, representados por los señores Carlos Sosa, José Herrada, A. Campos y Rafael Bauta, que nos visitaron anoche, se han pronunciado, al igual que sus colegas de alquiler de plaza, contra la cartera dactilar, y en tal sentido se han dirigido al Consejo de Estado, aduciendo diversas razones para esa actitud.

Dicen que no solamente ese documento los pone a merced de las autoridades, sino que los grava con un impuesto sobre los ínfimos jornales que actualmente devengan, siendo la ley creadora de la cartera dactilar un ataque a los obreros del transporte.

También manifiestan que con esa documentación se les echa una carga más, además de la ya existente del impuesto a la gasolina, aparte de ser ellos clasificados, por resoluciones de la Secretaría del Trabajo, como del servicio doméstico, teniendo que trabajar doce, catorce y hasta diez y seis horas al día, teniendo muchas veces que realizar labores ajenas a la propia del chauffeur, sin estar amparados, en cambio, por la Ley de Ocho Horas, el jornal mínimo y la del Cincuenta por Ciento.

Terminan pidiendo que el Consejo de Estado reconsidere la ley sobre la repetida cartera dactilar, por cuanto ella significa un ataque a los intereses de millares de trabajadores.

OBRA EXPOSICION RELACIONADA CON LA CARTERA DACTILAR

La Sociedad de Conductores de Carros y Camiones de La Habana acaba de enviar al señor Presidente de la República un enjundioso documento, producto de una importante asamblea relacionada con la creación de la «cartera dactilar del chofer», de primera y segunda categorías.

Aspiramos—dicen los conductores de carros y camiones— a que la cartera dactilar carezca de categorías, y sirva para que el chofer pueda conducir cualquier clase de vehículos, ya que el trabajador se ve con frecuencia en la necesidad de conducir lo mismo un camión que un ómnibus, un automóvil particular o un automóvil de transporte de pasajeros.

Agregan dichos señores que en el artículo tercero de dicha ley debe introducirse una modificación, consistente en que se vean imposibilitados de obtener dicha cartera dactilar los choferes condenados por tercera vez a consecuencia de accidentes graves causados en el ejercicio de su profesión.

Y terminan solicitando que se les exima de pagar un peso anual en el Gabinete Nacional de Identificación—por concepto de certificados— debido a que los jornales son cada día más exiguos y la carestía de la vida continúa su marcha ascendente.

SIGUE HOY EL CASO CONTRA PAULINO PEREZ BLANCO, POR LA MASSACRE ABECEDARIA. — Tiene señalado para hoy, el Tribunal de Urgencia número Dos, la continuación del juicio contra Paulino Pérez Blanco, por los delitos cometidos, de la jurisdicción de dichos tribunales, con motivo de la massacre abecedaria de Julio de 1934. Será el acto en el Castillo del Príncipe, a donde ha sido confinado Pérez Blanco, que cumple condena impuesta por otros tribunales. Lo defiende el doctor Carlos R. Muñoz, que mantiene conclusiones absolutorias.

Ayer el Tribunal Nro. Uno absolvió al exteniente del Ejército José G. Rumbaut acusado de conspiración para la rebelión, asociación ilícita, huelga ilícita e incitación a la huelga, siendo defendido por el doctor Luis Escala Millan.

Y comenzó el del caso contra Emilio Bori Martínez y Laureano Escalona Almeida, por amenazas, por las exigencias de dinero a los clientes de un cabaret. El juicio se suspendió hasta nuevo señalamiento, a fin de que la Policía investigue sobre las citadas exigencias de dinero.

PRESOS OTROS DOS COMPLICADOS EN UN FRUSTRADO ASALTO

EL PLAN PARA APODERARSE DE LO QUE LLEVARA EL CAMION DE CORREOS ERA BASTANTE ACABADO

El punto de cita era Placetas, de donde saldrían los comprometidos para dar el golpe de mano. Todos los que han sido detenidos están afiliados a «La Joven Cuba»

Como publicamos oportunamente, el día 30 del pasado mes, tres jóvenes intentaron apoderarse por medios violentos del auto 47055, en el que viajaban, cuando era conducido por Carlos III y Zapata por su chofer Manuel Menéndez Pulido, hecho que frustraron con su oportuna intervención, miembros de la Policía y del Ejército, cuyo auxilio requirió el referido chofer.

Por las investigaciones practicadas posteriormente se pudo conocer que intentaron apoderarse del vehículo para trasladarse a Santa Clara y asaltar el correo que debía de conducir unos veinte mil pesos aproximadamente.

Por este hecho fueron arrestados Vidal Guillermo Morales Broderman Rodríguez; Miguel Macean de Castro o Miguel Roque Castro, hermano de la Vda. del estudiante Armando Feito; José González López, (a) «El Guajiro»; Juan José Lana Méndez, (a) «Pancho el Largo» y Silvio Salazar Cerezo, ex-sargento de la Policía Nacional, todos miembros de la organización celular «La Joven Cuba».

Ha podido comprobar en las investigaciones que sobre el hecho ha venido practicando el Sargento Falcón, que en el vehículo se transportarían a Placetas, donde los esperaba Eduardo González Cañizares en unión de otros miembros de dicha organización para una vez todos reunidos, llevar a cabo el asalto y robo del camión de Correos que realiza viajes desde dicha estación hasta la Estación del Ferrocarril de la provincia de Santa Clara.

Por la superioridad se ordenó el arresto de Eduardo González y otros individuos que tanto en Placetas como en Santa Clara, se encuentran complicados.

Al practicarse un registro en la residencia de Eduardo González, situado en Primera del Oeste número 71, en Placetas, fueron ocupados documentos comprometedores, entre los que figuran como asociados Juan Oral Carnica; José Colla; Eugenio Morales Ginoria; Luis Pinto Aguilar y Antonio Rojas Hernández.

De todos etsos acusados, sólo fueron arrestados por la fuerza pública, Rojas Hernández, ex-policía de Placetas y vecino de Segunda del Norte y Morales Ginoria, que reside en Segunda del Este en dicho poblado de Placetas y conducidos a la Sección de Investigaciones de la Policía Nacional.

Sometidos a un interrogatorio por el Sargento Falcón, declararon que fueron inscriptos en forma engañosa en la «Joven Cuba» por Alberto Castellón, vecino de Placetas e Inspector de la Secretaría del Trabajo, delegado en comisión en las oficinas Provinciales de Santa Clara, asegurando desconocer por completo el complot que existía para el asalto del camión de correos.

Ambos detenidos fueron enviados al Vivac a disposición del Tribunal de Urgencia número Uno, que conoce de estos hechos.

Captura la Policía Judicial a uno de los autores del asalto y robo a mano armada en la finca "Silencio"

El Jefe de ese Cuerpo tiene interés en que se esclarezca el citado hecho delictuoso

Con motivo del asalto y robo a mano armada a la finca «El Silencio», ubicada en el barrio de Seborucal, Término de San Antonio de los Baños, el comandante José Alvarez, Jefe de la Policía Judicial, designó al agente del propio Cuerpo Gabriel Herrera para que practicara las investigaciones pertinentes para el mayor esclarecimiento del hecho y detención de los autores.

Logró conocer el agente Herrera, que dos individuos, los cuales iban provistos de revólvers y alegando ser autoridades, lograron pasar al interior de la casa vivienda de Agustín Dorta, con el pretexto de practicar un registro y una vez en la sala, uno de los sujetos, amedrentó con el revólver que portaba al Dorta Rolo y a su hija Crescencia Dorta González, sustrayéndoles la cantidad de cinco mil pesos.

Lorenzo Santovenia y Díaz, que usa otros nombres, fué arrestado por la Policía Judicial, por ser uno de los autores del asalto y robo a la finca «El Silencio».

Después de una minuciosa búsqueda realizada por el agente Herrera, ha podido saber que uno de los asaltantes no era otro que el conocido y avezado delincuente Lorenzo Santovenia y Díaz, que usa otros nombres, el cual ha extinguido varias condenas en el Presidio Modelo y en la Cárcel de la Habana.

Asimismo se podido conocer por la Policía Judicial, que este individuo, intervino en dos hechos de verdadera importancia, o sea el asalto y robo al prestamista Sánchez de la calle de Aguacate, al que agredió a cabillazos y el asalto al ganadero en la calle de Vigía entre Cristina y Pila, al que le hizo varios disparos, hiriéndolo.

Coincidiendo todas las señas dadas por los perjudicados a la Policía Judicial, logró saber el agente Herrera, que éste era el peligroso forajido Santovenia. Con tal motivo procedió a su detención y presentación al Juzgado, declarando el Santovenia en sus descargos ante la autoridad judicial, que ese día podía probar su estancia en varios lugares, cosa de hacer la coartada, pero el mencionado pesquizante ha podido demostrar hasta la saciedad que todo ello es falso.

Santovenia fué remitido al Vivac de San Antonio de los Baños por todo el tiempo que señala la ley.

El comandante José Alvarez, Jefe de la Policía Judicial, el Segundo Jefe Moreno Coll y el agente Herrera, nos anuncian que tienen localizado a los otros individuos que con el Santovenia, efectuaron el asalto, y los cuales serán detenidos de un momento a otro.

A LA DIRECCION DE BENEFICENCIA.—Jesús González, que en estado de indigencia fué ingresado en Tiscornia, el pasado Domingo, fué ayer enviado a la disposición del Director de Beneficencia, pues dicho sujeto asegura ser veterano de la guerra de independencia, si bien carece de documentos que así lo acrediten.

Si se comprueba ese dicho, entonces González será recluído en un asilo apropiado y no en Tiscornia.

El Ejército está recibiendo nuevas felicitaciones por su labor durante la lucha electoral celebrada ha poco

Ha sido nombrado Subdirector del Hospital General del Ejército, el Dr. Bernardo Cardelle Penichet. Traslados. Empezó el estudio de las obras teatrales de un concurso

El Ejército Constitucional ha recibido muchas felicitaciones por su imparcial actuación en las elecciones generales celebradas el 10 de enero del año actual, y por su comportamiento en el servicio de conservación del orden durante las mismas. Entre las felicitaciones recibidas, el Cuartel General, por Orden General número 24, ha dado a conocer a los mandos la del señor Presidente de la República, concebida en los siguientes términos: «Coronel Fulgencio Batista y Zaldívar, M.M. y N., Jefe del Ejército Constitucional. Ciudad Militar. En la jornada electoral que acaba de transcurrir no solamente se ha revelado de manera admirable la capacidad ciudadana de todas las clases democráticas de Cuba y la actitud del pueblo cubano por el restablecimiento constitucional, sino que se ha puesto una vez más de relieve la proporción considerable que a las fuerzas armadas de la República les corresponde en el logro tan deseado de esta venturosa realidad. El Ejército y la Marina Constitucionales, con su actual organización basada en la disciplina, en la eficiencia y en la imparcialidad de todas sus fuerzas al servicio de los intereses patrióticos fundamentales, del orden y de la cordialidad ciudadana, han contribuído poderosamente a que las elecciones generales del día 10 se registren en los anales históricos de Cuba como una de las más ejemplares de nuestra vida republicana. Por ello el Consejo de Secretarios, en sesión del día de ayer adoptó el acuerdo que yo me complazco en trasmitirle junto con mi personal felicitación, en su carácter de Primer Jefe del Ejército Constitucional de hacer constar la satisfacción y la entusiasta congratulación del Gobierno por el proceder acertado, correctísimo y eminentemente patriótico con que todos los jefes, oficiales, clases y soldados de las Fuerzas Armadas cumplieron con sus deberes en funciones respectivas en la memorable justa electoral celebrada. Salúdole afectuosamente. (Fdo.) **José A. Barnet**, Presidente de la República».

También la del Secretario de Gobernación, que dice: «Habana, enero 14 de 1936. Coronel Fulgencio Batista, M.M. y N., Jefe del Ejército Constitucional. Muy señor mío: Tengo el honor de comunicarle que en la sesión del Consejo de Secretarios celebrada en el día de ayer, se acordó felicitar a los jefes de las Fuerzas Armadas, por la conducta y eficiencia desplegadas en las elecciones que se celebraron el día 10 de los corrientes, en las cuales dieron muestra de imparcialidad y cortesía, ratificando de este modo una vez más, ser unos verdaderos paladines de la defensa de nuestras instituciones republicanas. En mi carácter de Secretario de Gobernación e interino de Defensa, me siento altamente satisfecho y quiero que por medio de usted, a quien felicito efusivamente, haga llegar mi felicitación y agradecimiento a todos los oficiales, clases y soldados del Ejército Constitucional, por haber coadyuvado con el Gobierno a darle a nuestra patria nuevos mandatarios constitucionales producto puro del sagrado derecho del sufragio. Aprovechando esta oportunidad para reiterarle a usted mi consideración y amistad sincera, quedo a sus órdenes, (fdo.) **Maximiliano Smith**, Secretario de Gobernación e interino de Defensa Nacional».

Además de las mencionadas felicitaciones del señor Presidente de la República y del doctor Maximiliano Smith, el coronel Batista ha recibido infinidad de cartas y telegramas de personalidades de la República, entidades comerciales, industriales, etc., rindiendo un aplauso al Ejército Constitucional por su actuación durante las elecciones.

NOMBRAMIENTOS. — Ha sido nombrado Subdirector del Hospital General del Ejército, el capitán médico doctor Bernardo Cardelle Penichet, perteneciente a dicho centro benéfico.

—Ha sido dejado sin efecto el párrafo de la orden que nombraba en comisión en el balneario «Cuatro de Septiembre», al sargento Luis Romero y Rojas, del Escuadrón 31 de la Guardia Rural, por haber sido nombrado en comisión en el Palacio Presidencial como destacado del Cuartel General.

—Han sido sobreseídas libremente la causa 92, de 1935, seguida contra el capitán Pedro Pérez Pino, jefe de la Policía Municipal de San Antonio de los Baños, y miembro de la Reserva Militar, y también han sido sobreseídas las causas que se siguen contra el subteniente Isidro López Ruiz, por un delito de prevaricación; otra contra el subteniente José Ferro, Supervisor de la Policía de San Juan y Martínez y teniente Juan Iturren y López, jefe de la Policía del citado término; la causa seguida contra el capitán Mariano L. Paneque, primer teniente Enrique Lugo, de la Policía Municipal de Nuevitas; y la seguida contra el soldado Juan J. Rodríguez Roja, del Servicio de Sanidad del Hospital General y la seguida contra el capitán Pablo Mesa Pérez. Estas causas han sido radicadas por delitos sin importancia.

Han sido trasladados del Cuartel General al Regimiento número 2, «Agramonte», el teniente coronel Raimundo Ferrer y Arias M.M.; y en su lugar al Cuartel General, Ayudantía General, el teniente coronel Desiderio Sánchez Valera, M. M., Cuartel Maestre General.

—Ha sido trasladado de la situación de sin destino al Cuartel General el comandante Isidro R. de Franco y Beoto M. M., quien continuará destacado en el Cuartel General, Ayudantía General.

—Ha sido trasladado de la situación de sin destino al Cuartel General, el comandante Antonio Bolet y Tremoleda.

CONCURSO.—En la mañana de ayer se reunió en la Sección de Instrucción, Ayudantía General del Ejército, el Jurado designado para otorgar los premios en el concurso para la selección de una obra teatral basada en los ideales del «Cuatro de Septiembre». Integran este jurado las siguientes personas: teniente coronel Raimundo Ferrer y Arias, M.M., y el capitán auditor Juan Abascal, por el Cuartel General del Ejército; el teniente auditor José Antonio Inclán, por la Marina de Guerra Constitucional; el señor Leandro García, por el periodismo habanero; el señor Francisco Meluzá Otero, por la Secretaría de Educación; el señor José Rodríguez Xiqués, por la Sociedad de Autores Cubanos, y el señor Guillermo de Mancha, por la Sociedad de Autores Teatrales.

Reunido el Jurado, el capitán Antonio D. Torra, Jefe del Beró de Prensa del Ejército Constitucional, en representación del Ayudante General, coronel Julio Velasco, hizo entrega a los miembros del mismo, de los paquetes conteniendo 19 obras teatrales con sus correspondientes lemas de identificación. Terminada la entrega se procedió a la designación de un secretario, recayendo el nombramiento en la persona del artista teatral señor Guillermo de Mancha; después el Jurado tomó el acuerdo, una vez examinadas la presentación de las obras, a repartirlas entre ellos e irlas estudiando por un sistema rotativo, a fin de que en un plazo prudencial, todas las obras sean leídas por todos los miembros del jurado, los cuales habrán de reunirse posteriormente para designar una vez seleccionadas las mejores a la scuales deberán otorgarse los premios. Como saben nuestros lectores, la obra que resulte seleccionada en el primer puesto, será premiada con 500 pesos en efectivo, y las que resulten seleccionadas en los dos segundos puestos, con 100 pesos cada una, dejándose al autor el derecho de seleccionar al artista que ha de musicalizarla, y cuyo trabajo será abonado por el Ejército Constitucional.

La Policía Secreta logró arrestar a un experto en raterías

«El Bizco» se ha especializado en el robo de bronce. Preso uno que robó ropas al propio abuelo

De la casa Mercaderes 14, donde reside Serafín García Coto, habían venido sustrayendo piezas de bronce, de valor incalculable, sin que se pudiera saber quién era el autor, pero García Coto puso los hechos en conocimiento de la Policía Secreta, cuyo jefe, comandante Eugenio Menéndez, comisionó al detective Manuel Ariosa para la captura del malhechor, pudiendo conocer que lo era Carlos Iturralde Macelo, de 18 años de edad, residente en Pocito 2, Jesús del Monte, cuya detención obtuvo después de múltiples pesquisas, presentándolo al Juzgado de Instrucción de la Cuarta Sección, que lo remitió al vivac por todo el término de ley. Iturralde, que es hábil ladrón, es más conocido por el alias de «El Bizco».

ARRESTADO GENOVEVO LOPEZ, (A) «EL POLLITO».—Por el delito de hurto, fué detenido, ayer, por el detective de la Policía Secreta Orlando Izquierdo, Genovevo López Díaz, llamado «El Pollito», domiciliado en San Gregorio letra J, en el barrio del Pilar, ya que aprovechando la circunstancia de estar ausente de dicha casa su abuelo, Cristóbal Díaz Nepomuceno, que también vive allí, le hurtó varias prendas de vestir, que vendió en su provecho. «El Pollito» está reclamado en causa que instruye el Juzgado Correccional de la Sección Cuarta, con motivo de esos hechos.

UN TERCERO MAS, DETENIDO.—También, los detectives de la Secreta, Bolívar Canuas y José Carbonell, detuvieron a Carlos Pérez Pedroso, de Príncipe 8, ya que está reclamado por el Juzgado de Instrucción de la Segunda Sección, en causa por hurto, y el que lo recluyó en el Vivac por el término de ley.

SERVICIOS PRESTADOS POR LA SECRETA DURANTE EL PASADO MES DE ENERO.—El detective José Crespo Guillot, encargado de la estadística del Cuerpo, ha elevado al comandante Eugenio Menéndez, Jefe de la Secreta, relación de los servicios prestados durante el pasado mes de enero.

Detenciones efectuadas: 185; ocupaciones de efectos del delito: 55; denuncias formuladas: 85; investigaciones especiales en el interior de la República: 14; mandamientos judiciales diligenciados: 1.108; servicios de otras clases: 376. Total de servicios: 1,823. Todo ello significa un aumento en la calidad y cantidad de los repetidos servicios y de la eficaz cooperación de los subalternos del comandante Menéndez en los numerosos hechos en que han intervenido.

Una manifestación de duelo el entierro de la Sra. María Ortiz

Ayer se verificó el sepelio de la señora María Ortiz, viuda del antiguo profesor y estimado patriota, señor José Hernández Mederos. El entierro constituyó una verdadera demostración de duelo. Una nutrida representación de la Asociación Nacional de Emigrados concurrió al piadoso acto.

Reiteramos nuestra condolencia a los familiares de la finada, especialmente a su hijo Enrique, y al teniente Coronel señor Raimundo Ferrer.

RIÑEN DOS HOMBRES A TIROS POR LA POSESION DE 2 NIÑOS, AUNQUE SIN RESULTAR HERIDOS

Rehusa el padre entregarlos a la madre, porque ésta tiene un nuevo compañero. Ella hizo anoche que éste fuera por ellos y estuvo a punto de provocar una desgracia. Detalles

Anoche sostuvieron una riña a tiros, en la calle de Industria y Crespo, César Portela Pérez de 46 años, vecino de Crespo número 11, y José Lanza Noa, de 44 años, administrador general de la Compañía Ganadera y vecino de Marqués González número 66, sin que ninguno de los combatientes resultara herido, pues los proyectiles no hicieron blanco.

Al escándalo producido intervinieron el vigilante 1265, E. Silva, y alistados de la Marina Constitucional, A. Arango y Víctor Proenza, lográndose detener a Portela y al Lanza, ocupándoseles a ambos, los revólvers que portaban.

Conducidos a la Tercera Estación, expuso Portela que hará cosa de ocho años vivió con Carolina Pineda, teniendo con ella dos hijos nombrados Virginia y Gervasio, de 9 y 11 años, respectivamente.

Carolina, en la actualidad, está unida al Lanza, pero como los muchachos están con el declarante, aquélla trata de quitárselos, cosa a lo que no accede, por cuyo motivo anoche envió a Lanza para que procurara por todos los medios, recogerlos.

Lanza llegó a la casa de Portela, entrevistándose con éste y solicitando le diera los menores, pero al negarse, surgió una disputa, en la cual salieron desafiados a la calle, lugar éste donde el primero con el revólver le hizo varios disparos, sin que le alcanzara.

Ambos acusados negaron utilizaran los revólvers para agredirse, a pesar de que el vigilante Silva los sorprendió corriendo uno de tras del otro.

El vigilante Silva tuvo necesidad de hacer dos disparos al aire para lograr el arresto de los acusados.

Serán clausurados los lugares donde se vendían drogas

Sanidad adopta medidas para restringir ese comercio. La Secreta arrestó a «Piruco»

Se nos informó ayer, en la Jefatura de la Policía Secreta, que los doctores Domingo F. Ramos y Rodríguez Barquín, Director de Sanidad y Jefe del Departamento de Narcóticos, respectivamente, de la Secretaría de Sanidad y Beneficencia, han designado a varios inspectores de ese Departamento para que investiguen, junto con dicho policía, los lugares donde los detectives del Cuerpo, Antonio Gil Carballo, José Sobrado y Juan A. Bolet, dedicados especialmente a la captura de los viciosos de las drogas y su comercio han ocupado drogas heroicas a fin de disponer que por los jefes locales de Sanidad se clausure inmediatamente esos sitios, de acuerdo con la Ley de 25 de julio de 1919.

DETENIDO EL DESCUIDERO «PIRUCO».—El subinspector de la Policía Secreta, Raimundo Aragón, jefe del grupo dedicado a la persecución de la delincuencia con los detectives Emilio Morón y Carlos Rodríguez, sorprendieron ayer, a un sujeto conocido por el alias de «Piruco», de la raza negra, en los momentos en que se apoderaba de una capa de agua y una gamuza, del interior del auto, propiedad de Ruperto Nicolás Castillo, avecindado en San Miguel 7, pretendiendo el sujeto en cuestión darse a la fuga, pero siendo capturado por Aragón, y sus subalternos y llevado a la Jefatura de la Secreta, donde expuso nombrarse Andrés Augusto Lobo y no tener ocupación ni domicilio. Aragón informó a su jefe, comandante Menéndez, que «Piruco» es un «descuidero» habitual que ha sido reiteradamente condenado por los Juzgados de esta capital por delitos contra la propiedad, siendo su especialidad apoderarse de los objetos que halla en el interior de los automóviles.

OTROS SERVICIOS DE LA SECRETA.—Los detectives de la repetida Policía Secreta Alberto Pérez, Oswaldo Fiallo, Pedro Fernández y Francisco Brage, arrestaron a Rogelio Alonso Vázquez, de Figueroa 17, reclamado por estafa, por el Juzgado de Instrucción de la Sexta Sección y a Presentación Varela Pavón, española de San Anastasio 33, por reclamarla el Juez Correccional de la Sexta Sección, por infracción de la Ley del Registro de Extranjeros, o sea por no haber hecho efectiva la multa que se le impuso por haberse dejado de inscribir en el Negociado de dicho Registro dentro del término que se concedió.

ESTE LO ENCERRO EN UN CUARTO Y SE APODERO DE SU COMERCIO, QUE MANEJO COMO SI FUERA SUYO

Detenido el presunto secuestrador, ingresó en el Vivac a disposición del Juez de Instrucción que ha empezado a iniciar las deligencias propias de este extraño caso

SANTIAGO DE CUBA, febrero 3. DIARIO. Habana.—El asiático Hong Chong, dueño de un establecimiento de víveres en el pueblo de Palma Soriano, ha dado a conocer hoy un caso verdaderamente insólito. Denunció ante las autoridades que acaba de evadirse de una habitación situada en dicho establecimiento, en la que estuvo encerrado durante más de cuatro años, siendo el autor de este hecho un paisano suyo nombrado Eladio Chuan, a quien tenía empleado como dependiente.

Agregó el asiático víctima de tan horrendo cautiverio que Eladio, tras haber consumado el secuestro de su persona, se apropió de todas sus pertenencias.

El pueblo de Palma Soriano se halla perplejo ante este acontecimiento poco menos que increíble. Eladio ha ingresado en el Vivac, a disposición del Juez de Instrucción, el que ha iniciado las correspondientes diligencias.—**García**, corresponsal.

PODRAN VOTAR EN MEXICO LAS MUJERES AFILIADAS AL PARTIDO NACIONAL REVOLUCIONARIO

MEXICO, D. F., febrero 3. (AP).—El P. N. R., ha autorizado a las mujeres afiliadas al mismo, en su condición de empleadas del Gobierno, a votar en la designación de candidatos del partido en abril.

El Secretario de Comunicaciones no ha dejado de atender las urgentes demandas de la oficina guantanamera

En el puerto de Boquerón están cargándose 40,000 sacos de azúcar, esperándose que se carguen cien mil más en lo que resta de Febrero y Marzo. Visita del Gobernador rotario

GUANTANAMO, febrero 3 10 y 50 pasado meridiano. DIARIO. Habana.—Las noticias publicadas por el DIARIO DE LA MARINA acerca de la situación difícil por que atraviesan las oficinas telegráficas de esta población, que están faltas de personal, viéndose obligados sus pocos empleados, a cerrarlas a las diez de la noche, han sido atendidas por el Secretario de Comunicaciones, señor Francisco Gómez, quien ha ordenado el aumento de personal, esperándose que pronto funcione el telégrafo día y noche, como siempre.

40,000 SACOS DE AZUCAR EMBARCANDOSE.—Por el puerto de Boquerón se están cargando cuarenta mil sacos de azúcar, esperándose sean cargados unos cien mil sacos más entre febrero y marzo. Todos los ingenios de esta zona están moliendo.

TRISTE SITUACION DE LA ZONA FISCAL.—Las oficinas de la Zona Fiscal de esta ciudad están faltas de sellos del timbre nacional, no habiéndose atendido los ruegos de las corporaciones económicas. Esa situación se confronta desde hace veinte días.

EL GOBERNADOR ROTARIO DR. DIHIGO.—El doctor Dihigo, Gobernador rotario, estuvo ayer, en esta localidad, saliendo en aeroplano para Matanzas. El Club Rotario y el Unión Club le rindieron merecidos homenajes de simpatía.—Corresponsal.

HA SIDO CONJURADO EL PELIGRO DE HUELGA DE LOS MOZOS DE ASCENSOR

NUEVA YORK, febrero 3. (AP).—Gracias a la intervención de Ben Golden, secretario de la Junta Regional del Trabajo, la huelga de mozos de ascensor, que comprendería a los que laboran en 1,200 edificios, y que venía amenazando desde hacía tiempo, ha quedado aplazada, sin que fuera menester acudir a medidas de rigor para contrarrestar el movimiento. Unicamente se situaron durante el día 2,000 policías en los parajes donde era mayor el peligro.

Un núcleo de polacos compradores de oro, opera con éxito en la capital de Oriente, haciendo un magnífico negocio

Todo el oro que adquieren lo funden y convierten en barras y lo exportan por medio de aviones y vapores. Son cuatro hermanos los dirigentes de las citadas compras

SANTIAGO DE CUBA, febrero 3. DIARIO. Habana.—Desde hace varios años viene funcionando en esta ciudad una banda de traficantes de oro, integrada por polacos que, para despistar sus actividades, tienen establecimientos de relojería, quincallería, etc. Como quiera que el oro se está cotizando a más del 60 por ciento, hacen negocios fabulosos. Todas las personas despójanse de prendas y monedas para venderlas con grandes ventajas para los compradores, aprovechándose los citados polacos de la situación económica de los orientales, en extremo agudizada, para la adquisición de ese precioso metal, que después de fundido lo exportan en barras, en grandes cantidades, por el puerto aéreo y marítimo de esta capital, rumbo al extranjero. Los principales miembros de la banda son cuatro hermanos, residentes uno en Santo Domingo, otro en la Habana, uno en esta población y otro en los Estados Unidos, siendo éste el que recibe las remesas para hacer negociaciones en gran escala. Hace dos años que las autoridades de esta ciudad detuvieron a uno de ellos cuando trataba de salir de Cuba, con un contrabando de oro, incautándole la mercancía que llevaba, pero no se siguió el procedimiento que las leyes determinan, arreglándose todo favorablemente para dicho traficante. Agentes de estos traficantes encuéntranse recorriendo la provincia, por mediación del que radica en Santiago, donde se están fundiendo las grandes cantidades de metal que saldrán de contrabando de un momento a otro para el extranjero.—García, corresponsal.

Los temporeros de la Junta Municipal Electoral de la ciudad prócer desean cobrar

Un nutrido grupo de empleados de la Junta Municipal Electoral de Camagüey nos escribe para rogarnos hagamos saber a las autoridades competentes que los elementos de ese sector no han cobrado aún los haberes correspondientes al mes de enero pasado, lo cual motiva que se hallen atravesando una situación económica harto difícil.

Por tanto esperan que el Consejo de Secretarios apruebe un crédito que permita efectuar la liquidación de dichos sueldos, devengados por elementos activos de la clase humilde.

ASUNTOS APROBADOS.—Se aprobó ayer el contrato para las obras de la carretera de Artemisa a Cayajabos, en el tramo del kilómetro 11 al 13 inclusives, y en otros tramos de dicha carretera.

Los enfermos de La Esperanza sufrirán también el reajuste

Médicos, enfermeras y criados sufrirán los efectos de un drástico plan de economías

Existe serio peligro de que los enfermos del Sanatorio La Esperanza queden en el mayor desamparo por las economías que parece ha de llevar a cabo la Secretaría de Sanidad, dando por terminados los servicios de gran número de médicos, enfermeros y sirvientes que devengan sueldos de acuerdo con el decreto que creó el Patronato Antituberculoso.

Los enfermos recluídos en dicho centro benéfico, ante esa noticia y le perspectiva de ser abandonados a su suerte, ya de por sí triste y desesperada, confían en que el Gobierno, por humanidad y por decoro nacional, acuda presto a remediar las dificultades que confronta el Sanatorio, creado, precisamente, para volver a la vida a tantos desheredados de la fortuna.

SAQUEADA LA MORADA DEL DR. NETTO

Hace ocho meses lograron un buen botín en la misma casa. La Policía busca a los autores

Según publicamos en su oportunidad, hace unos ocho meses y residiendo entonces el doctor Roberto A. Netto, Jefe de la Consultoría de la Secretaría de Hacienda, en el Vedado, se llevó a cabo en su domicilio un audaz y espectacular robo que a todos alarmó y que puso en movimiento a los distintos Cuerpos de Policía. Para conseguir su propósito en esa ocasión, fué utilizado el cloroformo, que suministraron desde una ventana de los dormitorios, durante las horas de la madrugada, anestesiando así a todos los vecinos de la casa, algunos de los cuales permanecieron varios días en estado inconsciente.

En la noche de ayer, y no obstante residir la familia ahora en otra casa distante de aquélla, pues con motivo de aquel hecho se trasladaron para la Habana, se registró un nuevo robo, cuya cuantía estiman los interesados en unos ochocientos pesos. Entre lo robado se encuentran algunas joyas, cuatro trajes de hombre, tres docenas de camisas, dos docenas de pañuelos de seda, botonaduras, yugos, un revólver Smith and Wesson, cañón largo, y, sobre todo, lo más sensible, una colección de medallas otorgadas al doctor Netto por distintas instituciones, nacionales y extranjeras, incluyendo la recientemente concedida por el Gobierno a dicho funcionario, de la Orden de Carlos Manuel de Céspedes con motivo de la concertación del Tratado de Reciprocidad Comercial entre Cuba y los Estados Unidos.

Ya a estas horas conoce del hecho la Policía, que actúa intensamente en el esclarecimiento del lamentable hecho.

CUMPLIERON LOS DOS TRIPULANTES SUBLEVADOS.— Ayer ingresaron en Tiscornia los dos tripulantes del vapor inglés «Barón Graham», que como se recordará se sublevaron cuando el barco estaba a unas 20 millas del puerto, por lo que el capitán regresó a la Habana y los entregó a las autoridades cubanas, que le impusieron 31 días de arresto.

William Morris y Robert Jones, que así se llaman los dos mencionados tripulantets, cumplieron ayer la condena impuesta y por lo tanto el Jefe del Vivac los remitió al Departamento de Inmigración para ser reembarcados.

M.E.C.D. 2016

EL IMPUESTO DE CONSUMO AL AZUCAR SERA DE UN CUARTO DE CENTAVO O MEDIO CENTAVO POR LIBRA

EXPUSO EL PRESIDENTE DE LA "USEC" CUAL SERA SU PROGRAMA DE ACCION EN EL SENADO

ECONOMIA DIRIGIDA

El sistema ahora tan en boga en la generalidad de los países, de la economía dirigida, acaba de dar un importante paso de avance en nuestro país, con el acuerdo adoptado por el Consejo de Secretarios, en su reunión celebrada el día 29 último.

Se acordó en dicha reunión facultar al Secretario de Agricultura para regular la exportación de todos los productos de la tierra, pudiendo dictar a dicho efecto los reglamentos y disposiciones que sean necesarios al objeto de mantener la égida del Estado sobre todas las operaciones de siembra, recolección, selección, clasificación, envasado, marcas y demás prácticas que se refieran a los artículos exportables de la producción nacional.

Este acuerdo, aunque ha pasado hasta ahora en el mayor de los silencios, es, sin embargo, de una trascendencia inusitada, como que en lo sucesivo podrá decirse que toda la economía nacional dependerá de la buena ejecución de esa medida. Falta por saber ahora qué suma de ciencia, de previsión, de justicia y de experiencia se habrá de poner en el cumplimiento de esta nueva obligación que el Estado ha echado sobre sí.

En los tiempos de Herbert Spencer una pragmática de esta naturaleza y de tanta envergadura hubiera merecido el ataque más rudo y violento del severísimo autor de «El Individuo contra el Estado». Entonces no se concebía por la generalidad de los pensadores que el Estado tuviera ningún rol que ejercer en el campo de las actividades económicas, que parecían privativas de los particulares. La escuela liberal inglesa dominaba los espíritus de los contemporáneos de Spencer, y esa escuela se había caracterizado por su repulsión hacia toda política ingerencista del Estado en el mundo de las relaciones industriales.

Pero sería difícil que un pensador tan ponderado como el fundador de la filosofía evolucionista, se atreviese hoy a escribir «El Individuo contra el Estado». Han variado tanto los tiempos, y ha cambiado tanto el panorama del mundo, que lo que antes parecía un sacrilegio de los gobernantes, hoy parece constituir su primera y más principal obligación y potestad.

El sistema liberal inglés parece insuficiente para resolver por sí mismo los gravísimos problemas económicos de este siglo. El «dejar hacer, dejar pasar de los antiguos nos ha conducido a un mundo tan desconcertado y turbulento, que ahora es esa doctrina la que atrae hacia sí todo el rigor de la crítica severa. En la generalidad de los países se viene produciendo este trascendente cambio de frente. La anarquía industrial, consecuencia del liberalismo económico, está provocando como su reacción natural, un movimiento de todas las naciones hacia la política del ingerencismo. La sociedad, perturbada por la acción inconexa de los individuos, reclama una participación del Estado en la esfera de las actividades económicas. Y los Estados modernos, celosos de sus funciones como guardadores de la paz social y de la justicia entre los hombres, se deciden por el ingerencismo, llevando su tutela sobre todo en el campo que hasta ahora parecía privativo de la voluntad particular.

Cuba también, como otras naciones, penetra de lleno en la nueva senda intervencionista. La práctica acordada recientemente por el Consejo de Secretarios, no carece entre nosotros de antecedentes muy importantes. La política que desde hace algunos años se viene siguiendo en relación al azúcar, es un antecedente muy digno de consideración. El principio de la economía dirigida ha producido buenos frutos en su aplicación al azúcar. Así lo aseguran los que mejor lo pueden saber: los propios hacendados, cuyo Presidente, el señor José Manuel Casanova, el fundador ilustre de la USEC, acaba de formular el juicio más concluyente en favor de esas prácticas.

Y la cuestión ahora consiste en que los frutos que se obtengan del último acuerdo del Gobierno, no sean inferiores a los ya obtenidos dentro de la industria del azúcar.

VA A LA ALTA CAMARA PLENO DE DESEOS DE ENCAUZAR LA OBRA RECONSTRUCTIVA CUBANA

El homenaje de las estaciones de radio constituyó un motivo para que el pueblo supiera hasta qué punto es necesario orientar bien los destinos de la República

Una fiesta que en su misma sencillez y sinceridad tuvo su mayor realce. Así puede calificarse el homenaje de nuestros empresarios de Radio a la Unión Social Económica de Cuba y a su ilustre Presidente, José Manuel Casanova.

El acto efectuado en la Planta de «La Voz de las Antillas» en la tarde del domingo, debe estimarse bajo distintos aspectos. Fué espontánea y entusiasta la pública adhesión de los representantes de las Radio-Emisoras, por medio del señor Gil, de la CMW, a la gran entidad que lucha por Cuba y por su avance seguro y próspero. Muy atinadas las consideraciones del señor Armando Marcé, presidente de la Asociación de Vendedores Comerciales y miembro de la Lonja del Comercio y muy oportunas las frases del señor Ernesto Gras, al recoger y contestar en nombre de la USEC la dedicación del homenaje.

En medio de la expectación que siempre despierta su palabra, ocupó el micrófono el presidente de la USEC, de la Asociación de Hacendados y Senador electo por Oriente. Conforme a su característica de hombre que se adelanta siempre en tomar las posiciones que interesan al bien público, Casanova declaró que iba a exponer la síntesis de su programa legislativo, antes que nadie se lo pidiera, aprovechando la oportunidad que le brindaba aquel testimonio de afecto.

«Señoras y señores:

Sean mis primeras palabras para agradecer cordialmente, en nombre de la Unión Social Económica de Cuba, institución que presido, y en mi propio nombre, la afectuosa demostración de simpatía que nos ofrecen los ases de la radiodifusión en Cuba, una bondad más que tenemos que añadir a las que nos han prodigado en otras ocasiones estos magníficos exponentes de nuestro progreso y adalides de nuestra cultura.

Después, quiero aprovechar el acto de esta tarde para dejar constancia ante la opinión pública de cuáles son mis propósitos como senador electo por la provincia de Oriente. No se trata, según puede comprenderse, de meras promesas para conquistar votos, ni siquiera de palabras habilidosas para eludir un compromiso, puesto que nadie me pide estas declaraciones, ni nada me obliga a hacerlas, una vez celebrados los comicios. Las mismas circunstancias bajo las cuales se producen, garantizan, por lo tanto, mi sinceridad.

Precisamente, la Unión Social Económica de Cuba ha venido manteniendo, como la primera de sus finalidades, la urgencia de «laborar» metódica e intensamente para evidenciar ante todas las clases sociales de Cuba, una cuestión fundamental y básica, la necesidad imperiosa de mejorar el "standard" de vida del pueblo cubano, asegurando a todos sus componentes una participación justa y efectiva en los beneficios que reciba la comunidad a través de los convenios y arreglos internacionales o en virtud de las medidas de carácter nacional que se adopten, a fin de intensificar el poder adquisitivo del pueblo de Cuba y contribuir a una mejor distribución de la riqueza por las vías del trabajo y el ahorro.

Convencido de que es ése el único camino que puede llevar nuestro país a su cabal desarrollo, como si dijéramos a la conquista de sus propios destinos me propongo encaminar mis tareas de legislador de acuerdo con estos diez postulados:

I.—El trabajo constituye un deber en todo ser humano físicamente apto, pero representa también un derecho. Por lo tanto el Estado, lejos de negárselo a determinada clase de ciudadanos, está obligado a proporcionar a todos una ocupación remuneradora y a perseguir la vagancia en vez de estimularla con leyes discriminatorias.

II.—El desempleo hay que combatirlo mediante la combinación inteligente de tres métodos: a) Favorecimiento de la distribución de la riqueza, protegiendo adecuadamente las de carácter agrícola, por ser la las de carácter agrícola, por ser la Agricultura base de nuestra economía.

b) Apoyo eficaz a todo empeño que se encamine a crear nuevos centros de producción y trabajo.

c) Control de la inmigración para acomodar la entrada anual de inmigrantes, así en la cantidad como en la calidad, a las necesidades de nuestro desarrollo económico y a las exigencias de nuestro mejoramiento social.

III.—Una política colonial de siglos, los sacrificios impuestos por las luchas emancipadoras y las consecuencias de una educación deficiente o descuidada han desvinculado al nativo del dominio de las fuentes de riqueza. Es necesario remediar ese mal, propiciando su preparación técnica y proporcionándole elementos económicos adecuados para que tenga la oportunidad de reconquistarlas.

IV.—La moneda y el crédito constituyen los soportes fundamentales de la economía de un país, por lo cual resulta urgente legislar en el nuestro, como se ha hecho ya en todas las naciones civilizadas, y hasta en muchísimas colonias, para ponerlos al servicio de la comunidad mediante el control de la balanza internacional de pagos y el funcionamiento de Bancos de Emisión y Descuento, Agrícolas e Hipotecarios, como complemento de la Banca agrícola.

V.—En la época actual de la humanidad ningún país puede bastarse a sí mismo. Las relaciones comerciales con los pueblos amigos constituyen, por lo tanto, una necesidad vital. Interesa a Cuba en primer lugar, su intercambio mercantil con los Estados Unidos de América, que por razones geográficas e históricas constituyen el mercado natural de nuestros productos tropicales. En consecuencia, debemos estimularlo y favorecer al mismo tiempo coordinadamente nuestro comercio con otras naciones.

VI.—Por lo mismo que el comercio internacional desempeña un papel de suprema importancia en la vida de la comunidad, el crédito de nuestros productos, sus cotizaciones en el mercado mundial y el volumen de nuestras ventas representan algo más que el interés de las empresas privadas que lo realizan. Considero, pues, urgente, propiciar un sistema de cooperativas (para la exportación) a través del cual los pequeños productores participen adecuadamente en los beneficios, al igual que los grandes; la calidad de los productos se vigile, para defender el crédito de nuestra agricultura y nuestra industria, y los precios obtenidos resulten la fiel expresión de la ley de la oferta y la demanda, en vez de ser, como muchas veces ocurre, consecuencia desgraciada de una lucha cruel entre el infortunio y la codicia.

VII.—Soy enemigo de que nuestros graves problemas sociales se resuelvan mediante la confiscación de la riqueza creada; pero entiendo que, en lo sucesivo, las utilidades de las empresas capitalistas deben servir simultáneamente, para retribuir al capital, porque eso es justo; para compensar los esfuerzos de los cerebros, gracias a los cuales se obtienen, porque la inteligencia y el estudio constituyen también un capital valioso, y finalmente para nutrir los fondos de seguros sociales, que amparen al proletariado contra las vicisitudes de la enfermedad, el accidente el desempleo involuntario y la vejez, garanticen a sus mujeres su sagrada misión de madres, y aseguren a sus hijos la oportunidad de superarse sin otro límite que él de sus aptitudes.

VIII.—Todo el que trabaja tiene derecho a una retribución adecuada, de acuerdo con su eficiencia, con los rendimientos que proporciona y con el costo de la vida. La riqueza puede ser privilegio de los más aptos, pero el bienestar constituye un derecho inalienable de todo trabajador.

IX.—La infancia debe ser protegida desde el claustro materno hasta que el adolescente se convierte en ciudadano útil. Es necesario multiplicar los Institutos de Homicultura, los Hospitales de Infancia y Maternidad, las Creches y los centros de enseñanza de todas clases, desde los Kindergarten hasta las Escuelas Vocacionales, desde las aulas de primeras letras hasta los centros de educación profesional, y además precisa establecer un sistema de becas para que el niño pobre de aptitudes sobresalientes tenga acceso a las oportunidades de la vida.

X.—Las relaciones del capital y el trabajo deben encauzarse por rumbos de cooperación, respetando a los gremios, sindicatos y asociaciones su órbita propia de órganos de la clase, sea proletaria o patronal, pero vinculando a los tribunales de arbitraje la solución de los conflictos entre partes y a la Secretaría del Trabajo la vigilancia del cumplimiento de las leyes sociales y la misión de coordinar en la lucha por el bienestar común a esos dos elementos que, debiendo ser afines, resultan muchas veces antagónicos por la incomprensión, la insidia o la injusticia, graves males que suelen producirse y fomentarse entre los de arriba y entre los de abajo.

Sin temor a que se estime sacrilegio, pues en el fondo mis orientaciones de legislador arrancan directamente de las máximas cristianas, me atrevo a decir que para mí esos diez mandamientos se encierran en dos:

Primero: El niño tiene derecho a una infancia feliz, el adulto a un trabajo adecuadamente remunerado y el anciano a una vejez tranquila.

Segundo: La felicidad de la patria no está vinculada al bienestar de nadie, porque depende del bienestar de todos.

Nuestros males son muy viejos y muy hondos para que un hombre solo pueda remediarlos. No pretendo, pues atribuirme el papel de redentor del pueblo cubano. Pero sí prometo, lealmente, consagrar todos mis esfuerzos de legislador a convertir en leyes estas aspiraciones, contando con la buena voluntad y el patriotismo de mis compañeros del Congreso y con la ayuda entusiasta de todos mis conciudadanos».

He aquí la síntesis de los propósitos de un congresista guiado por un espíritu ajeno a lo que se ha tenido hasta ahora por acción política. Siempre original en su forma, Casanova lo ajustó a un Decálogo, es decir, a diez mandamientos que por su trascendencia podrían grabarse en una tabla como ley suprema económica y patriótica. Resaltan entre esos diez principios, que son el desarrollo y la aplicación del pensamiento de la USEC, la finalidad de mejorar el nivel del pueblo cubano como único camino para la conquista de los propios beneficios; el concepto de que el trabajo es un deber y un derecho, que obligan al Estado a combatir la vagancia y el desempleo; la protección a las modestas empresas agrícolas y al control de la inmigración; la tendencia a que el nativo debe volver a dominar nuestras fuentes de riqueza, le gislación sobre moneda y banca nacional; relaciones mercantiles con criterio expansivo y con natural preferencia para los Estados Unidos; organizar un sistema de Cooperativas de Exportación, con ventaja para la salida de los frutos; garantizar que el capitalismo recompense la labor intelectual y la de los obreros, pues todo el que trabaja tiene derecho al bienestar; protección efectiva a los niños y a la maternidad, aumentándose las becas para los niños pobres; armonía entre el capital y el trabajo por medio de sindicatos, gremios y arbitrajes...

No es necesario encarecer un programa legislativo de esa clase, programa de bienestar social, sencillo al par que trascendente, que ofrece a las masas proletarias, según expresión de Casanova, infancia feliz, trabajo y desahogo en la edad viril y vejez tranquila.

EN STATEN ISLAND QUEDARA INSTALADO EL PRIMER PUERTO LIBRE DE LOS ESTADOS UNIDOS

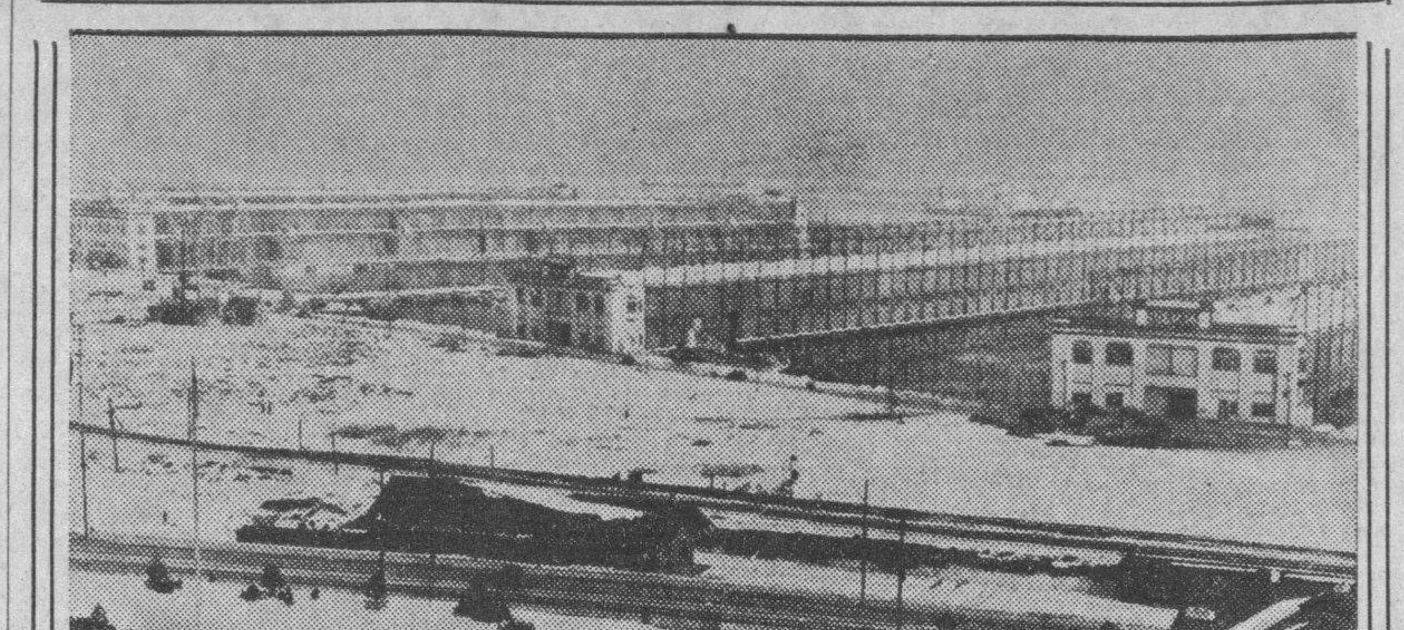

Estos tres muelles junto con otros dos y su territorio adyacente, serán los que compondrán el primer puerto libre de la nación norteamericana, donde las mercancías extranjeras podrán ser desembarcadas y almacenadas o transportadas sin necesidad de pagar derechos aduanales ni de almacenaje. La zona del puerto libre será en Staten Island, en la bahía de New York y su construcción estará a cargo de esa ciudad, con un costo de cuatro millones seiscientos mil pesos.

En la segunda quincena de febrero llegarán a la Habana dos grandes vapores germanos con carga y pasaje

Uno es el «Nueva York» y el otro el «Lubeck». Hoy se espera la llegada de cuatro navíos. El día 7 arribará un barco inglés con una excursión. Recaudación aduanera

EL «SIXAOLA».— Procedente de New Orleans llegó el vapor americano «Sixaola», de la Flota Blanca, que trajo 468 toneladas de carga general y 12 pasajeros para la Habana, carga y 41 pasajeros en tránsito de ellos 30 turistas que darán el viaje redondo del barco.

Para la Habana llegaron por este barco Mr. Hess Lee, y señora, William J. de Einteter, Ana Higgins, María del Valle, Hazel Mc Glure, Harry Oppenjeimar, el estudiante Manuel Rionda.

EL CADAVER DE PEDRO DIAZ.—También han llegado en el «Sixaola» el señor Avelino Velasco y su esposa Carolina Desvernine de Velasco y el joven Carlos Díaz, quienes han cumplido la misión de traer a la Habana, el cadáver del infortunado joven Pedro F. Díaz, hijo del que fué ilustre periodista cienfueguero Cándido Díaz, fundador de «La Correspondencia».

El joven Pedro P. Díaz fué víctima de traidora enfermedad que en pocos días terminó con su existencia.

Muy gratos recuerdos guardan del joven cubano, prematuramente desaparecido sus compañeros de Universidad y el profesorado, pues Díaz, heredero del talento de sus antepasados, había hecho ya notables ensayos periodísticos.

Para recibir el cadáver concurrieron al muelle numerosas amistades de la familia Desvernine, de Velasco y de Díaz, así como muchos amigos del difunto, cuyo cadáver fué conducido al Vedado, donde se le expuso en Capilla ardiente hasta que se verificó el sepelio.

Entre los pasajeros en tránsito del «Sixaola» anotamos el periodista americano Samuel Sloan y señora, el banquero Spitz Herbert, el abogado Ar. Arthur Schsefer y señora y el agricultor costarricense Hernando Molina.

EL YACHT «ALDER».—Para Puerto Antonio, Jamaica, salió el yacht americano «Alder», donde viaja su propietaria con un grupo de huéspedes.

EL DOCTOR AVELLO A PUERTO RICO.—Con una comisión de la Secretaría de Sanidad embarcará mañana por avión el doctor Andrés Avello Portela, Médico primero del Puerto de la Habana, quien inspeccionará el estado sanitario de los puertos de la república dominicana y los de Puerto Rico, que tengan tráfico Marítimo con Cuba, Va en compañía de su esposa e hijo y regresará en el vapor cubano «Cuba».

EL «SIBONEY».—A las seis de la mañana de hoy arribará directo de New York, el vapor correo americano «Siboney» de la New York and Cuba Mail S. S. Co., que en viaje regular trae 34 pasajeros para la Habana y conduce carga y 80 pasajeros en tránsito para Progreso y Veracruz, para donde zarpará hoy mismo.

Llegarán por este barco: Miss A. Gow, Mrs. L. Stark, J. B. Vera, Mrs. K. Wattes, J. P. Downing, J. McHugh Gonzalo Delaville, José L. Font, Oscar García y familia.

Entre los de tránsito viajan Renato Guerra y señora, F. C. Herrera y señora, M. Tamayo Novelo, Fernando de la Selva, la señorita K. Austin, redactora del New York World Telegram con sus amigos Mr. y Mrs. D. Bander.

LOS QUE EMBARCAN: En el «Siboney» embarcarán para Progreso y Veracruz, el canciller Alfredo Morales Ubeda, Mariano Guerrero, Joahane G. de Uies y señora, Goody Gesnler y señora, Antoni Artuad, Simon Simons y señora, Luise Stepheston, Frances A. Humphorey, May Levy, Motl Herchpcock y familia, Edward G. Rogers y señora, Guillermo Limantour y señora, Demetrio Calvo, Berta Wolking, Pedro Ferrer, Antonio M. Elmudesi, Miguel A. Pantón, Eva Llanes, Valentín Alcocerel, actor y escritor francés, Antonio Artaud, el diplomático inglés Sir Albion Rajkumar Banerji y otros.

DOS GENERALES ALEMANES.—Según noticias recibidas por el señor Luis Clasing, consignatario en la Habana de la Hamburguesa Americana se sabe ue el vapor «Orinoco» llegará a la Habana, procedente de Europa el día 12 del corriente con carga y pasajeros. Para la Habana llegarán por este barco Hortensia Mulle, Flora Cid y Warner Ranemberg y entre los de tránsito viajan los generales alemanes Wihel Hassy y Otto von Stetten, el Coronel inglés Edgard J. Harrison, Lady Head, Sir Joseph Addison, la Baronesa Ilse von Dippe entre otros.

El vapor «Iberia» de la Hamburguesa llegará hoy a las 7 de la mañana con 6 pasajeros para la Habana, y 155 en tránsito.

EL «NEW YORK».—El gran buque turista alemán «New York» llegará en su primer viaje el día 16 con numerosos excursionistas americanos.

El vapor alemán «Lubeck» llegará de Hamburgo y Amberes con carga el día 18.

LOS QUE VAN EN EL «CUBA».—En el Cuba embarcarán hoy Waldo E. Bradin, Raimundo Pérez, Jorge Barraqué, José Menéndez, Roberto Cortina, María Gordiel, Agracia Cueto, Enrique Villar y señora, Manuel J. Alfonso y señora.

HAY UNOS 20 LISTOS PARA EXPULSAR.—Si a Secretaría de Gobernación situa los créditos correspondientes, para pagarles sus respectivos pasajes, hay listos para ser expulsados del territorio nacional 20 sujetos de distintas nacionalidades y contra los cuales se han terminado los decretos de expulsión.

LOS QUE VAN EN EL «IBERIA».—En la moto nave «Iberia» que saldrá para Europa hoy, será expulsado Angel Gallos y además los cinco polizones que vinieron en dicho barco cuando procedía de Europa.

BARCOS QUE LLEGARAN HOY.—Hoy llegarán el «Florida», de Miami, el «Iberia» de Veracruz, el «Siboney» de New York, el «Tillie Lykes» de Houston.

EL «ARANDORA STAR».—El día 7, viernes, llegará de Liverpool y escalas con una excursión de turistas ingleses, el vapor inglés excursionista «Arandora Star».

LOS QUE VAN EN EL «QUIRIGUA».—En el «Quiriguá» de la Flota Blanca, embarcaron los señores José Serrano, Charles W. Chase, Miguel Casy y David Beck, estos dos últimos, miembros de la Secretaría del Trabajo en los Estados Unidos y el comerciante costarricense Henman Molina.

LA RECAUDACION.— La Aduana recaudó ayer la cantidad de 69,781 pesos 79 centavos.

MR. GOGERS.—En el vapor «Tillie Lykes», y en compañía de su esposa, llegará hoy a la Habana Mr. Henry Rogers, Director gerente en Chicago de la firma Lykes Bros y quien en viaje de placer permanecerá una semana en Cuba, yendo hasta Tunas de Zaza, donde embarcará en el Tuth Lykes para regresar a los Estados Unidos.

EL «CUBA».—Con 164 pasajeros, de los cuales eran 150 turistas, llegó ayer tarde de Tampa y Key West el vapor americano «Cuba».

Por este barco llegaron Ignacio Maisain y señora, Catalina Padilla, Dora Mack, aMnuel Suárez y señora.

FRUTOS CUBANOS.— Mañana llegará el vapor «Saramacca» para tomar un cargamento de frutas cubanas para New York.

SALIDAS.—Salieron ayer el «Istria» para Veracruz, el «Quiriguá» para Puerto Antonio y el «Sixaola» para Cristóbal.

MOVIMIENTO DE PASAJEROS POR LA VIA AEREA.—A bordo del avión de la Pan American Airways System, «Caribbean Clipper», que arribó ayer por la mañana procedente de Miami, llegaron los pasajeros siguientes: Isabel Sterling, James Sterling, Walter Seiler, Lena Rose, Rose Isbister, William Rose, Helen oMntgomery, Robert Montgomery, Nell S. Sulton, Howard Sulton, Bertha Wolking, Samuel W. Filson, Lora Filson, Mortimer Grymish, George Henry, David M. Levy, George Simon, Helen Simon, Elsa Steinbarck, Martha Fennelly, John Fennelly, Jacques Coleman, Elizabeth Coleman, J. Mitchell Goberna, Arnaold Askin, Fannie Askin, Max Rahn, Elizabeth Hamerslag, Retta Spring, Morton Spring, A. Bertram Koenig, Grant Richardson y J. Kilbreth.

Llegados en otro avión: En el avión de la Pan American Airways «American Clipper», que arribó ayer procedente de Miami, llegaron los siguientes pasajeros: Hettie Zobel, Tom R. Keys, Robert Pieper, Carrie Pieper, Aba Pieper, Albert O. Pieper, Mildred Hilson, Beatrice Goldstein, Ciel Koyner, Wallace Kemper, Joseph Wagman, Mat Goldstein, Tillie Goldstein, Clara Kempler, Jehon H. Hurr, Tehlma Kefauver, Evelyn Chew, Eugene Vann, Edward Miller, Nora Miller, Charles Puestow, David M. Levy, Alice Wurman, Harry Wurman, John W. Ratchford, Kattie Haad, Marnell Ratchford, Marie K. Ratchford, Dewight Fiske y Víctor Gilbert.

Llegados del interior: A bordo del avión de la Compañía Nacional Cubana de Aviación, que arribó ayer procedente de Santiago de Cuba y ciudades intermedias, llegaron los siguientes pasajeros: M. Dehig y G. H. Garden, procedentes de Guantánamo; Ricardo Avalo, María Cusa, Ana Novell, M. Perea y G. M. Canean, procedentes de Baracoa y Pedro Chang, procedente de Cienfuegos.

Salidos: A bordo del avión de la Pan American Airways, «American Clipper», que salió ayer por la tarde para Miami, embarcaron los siguientes pasajeros: Mabel Stevenson, Chauncey Stevenson, Joseph Smith, Marie Stallsmith, Mucille Cox, Edna Churchill, Minnie Stallsmith, Minie Vetterlain, Fay D. Cavell, Hildegard Cavell, Frank J. Buerger, William H. Remien Jr. Marjorie J. Remien, Arthur Devlin, William Frank, Charles Donath, Teesie Donath, Anna E. Schuster, Henry J. Vichman, Walter H. Sanderson, Blanche Sanderson, Sherburn M. Becker, Irene Backer, Irving B. Carey, George Henry.

Salidos en otro avión para Miami: A bordo del avión «Caribbean Clipper» de la Pan American Airways que salió ayer por la tarde para Miami, embarcaron los siguientes pasajeros: Rosita Freixas, Francis Trollope, Stella Lloyd, Eugenia Mackierman, Malcolm Lowe, Charles L. Ritchie, Walpole Brewar, Claude D. Keith, John Sbarbaro, Mable Sbarbaro, Godfrey S. Pearse, Harry Hirsh, Joseph Wagman, William Saxe y Grozilla J. Bellah.

Salidos para el interior: A bordo del avión de la Compañía Nacional Cubana de Aviación, que salió ayer a las 12:00 p.m. del Aeropuerto de «Rancho Boyeros», para Santiago de Cuba y ciudades intermedias, embarcaron los siguientes pasajeros: M. Pagola, H. Hartman, T. Colman, Fredrick F. Hill, Nola Hill, Isabel G. Redpath, para Camagüey y J. Guerrero, para Baracoa.

Servicio por la costa norte: A bordo del avión trimotor de la Cía Nacional Cubana de Aviación, que salió ayer por la mañana a las 8:00 a.m. del Aeropuerto de Rancho Boyeros, para Camagüey vía Costa Norte, embarcaron los siguientes pasajeros: Raoul Alvarez, para Varadero; Miguel López y Armando Pintado, para Sagua la Grande; Alfonso Reyes, para Caibarién y Joaquín Mena, para Morón.

Oposición a que se modifique una vieja ruta de los Aliados

Unu nutrida comisión de vecinos de las Alturas de Almendares, Calle 17 y Reparto La Sierra, se ha dirigido a nosotros para rogarnos hagamos público su inconformidad con el propósito existente de cambiar el itinerario de la Ruta 30 de los Omnibus Aliados. Agregan que dicha Ruta funciona admirablemente desde hace cinco años y no hallan motivo que justifique el cambio que determinadas personas pretenden llevar a cabo, tal vez con propósitos inconfesables.

Con gusto trasladamos la petición de dichos ciudadanos a las autoridades correspondientes.

Entrega de título y diploma de sherifí al Sr. Alex Bermúdez

El acto será presidido por el jefe del campamento número 1 de veteranos, Coronel Halle

A la 1 p. m. de hoy tendrá efecto en el American Club, situado en Prado y Virtudes, un hermoso acto en honor del señor Alejandro Bermúdez, jefe de publicidad de la Cuban Telephone Company, quien recibirá —de manos del Honorable John C. Giordano, presidente de la Corte de Apelaciones del Monmouth County, Estado de New Jersey— la chapa y las credenciales que leacreditarán como «Deputy Sheriff» de la Policía Federal Americana.

Dicho acto —sencillo y breve— será presidido por el Coronel E. S. Haile, comandante del Campamento número 1 de los Veteranos Unidos de la Guerra Hispanoamericana.

Muy instructiva la tercera charla para prevenir accidentes

Los temas tratados eran todos muy interesantes y se trataron con competencia y diafanidad

Organizada por el Consejo Nacional para la Prevención de Accidentes, y bajo los auspicios de la Sociedad Cubana de Ingenieros, tuvo efecto en la mañana del pasado domingo, en los salones de esta última entidad, la tercera conferencia de carácter educacional sobre prevención de accidentes.

Los temas tratados no pudieron ser más interesantes. En primer término, el ingeniero señor Isaac Cabrera, de la División de Tráfico del Consejo, mostró a la concurrencia un plano general de las carreteras de la República, en el que pueden apreciarse los lugares en donde se han producido accidentes y los lesionados habidos, explicando ampliamente las causas y origen de los mismos y métodos más adecuados para evitarlos.

El capitán Alvaro Miranda, Jefe de la Sección de Tránsito de la Policía Nacional, explicó el problema que confronta la ciudad de la Habana con motivo de la circulación de vehículos y la cooperación que necesitaba de las entidades representadas en la Conferencia, la cual le fué ofrecida incondicionalmente.

El doctor Rafael Cowley, profesor auxiliar de la Universidad de la Habana, hizo una demostración práctica sobre la manera más rápida y eficiente de asistencia a los heridos por accidentes, practicando al efecto una cura de emergencia utilizando un botiquín « «standard». Ante la efectividad de esta demostración, los representantes de distintas industrias, que se encontraban presente, entre ellos los de los Ferrocarriles Unidos, Compañía Cubana de Electricidad, Compañía de Teléofnos y los de varios centrales azucareros, acordaron repetir estas demostraciones prácticas entre sus capataces y obreros.

El Director del Consejo presentó a los señores C. Cerdeña y Ramón Valdés Palacios. Este último fué alcanzado hace poco tiempo por una corriente de alta tensión, siendo salvado por el señor Cerdeña, utilizando uno de los métodos más modernos para la resucitación de los electrocutados. El señor Cerdeña informó a la concurrencia sobre la efectividad del método empleado y la forma en que dicho salvamento se llevó a cabo.

Habló también el doctor Humberto de Cárdenas, Abogado Fiscal de la Audiencia de la Habana, para dar a conocer la actuación judicial en relación con el problema de los accidentes ocasionados por vehículos.

Y por último, cerró la conferencia el señor P. E. Stiles, quien explicó el programa que se ha trazado el Consejo Nacional para la Prevención de Accidentes con el propósito de reducir en un 25 por 100 el número de accidentes para el presente año de 1936.

Asistieron a esta sesión autoridades, numerosos miembros de la Sociedad Cubana de Ingenieros, representantes de la industria y el comercio, periodistas y otras distinguilas personalidades.

La cuarta conferencia del ciclo de seis organizado por el referido Consejo, tendrá lugar el primero de marzo próximo.

Un niño arrollado por la máquina del S. de Gobernación

El lesionado se encuentra en grave estado. El chauffeur era marinero y quedó en libertad

El Capitán Mudarra, al mando de la Décima Estación de Policía, se personó ayer tarde, en el Hospital Municipal, donde fué conducido el menor Manuel González Gómez, de la Habana, de 15 años, vecino de San Nicolás 32.

Las lesiones que presentaba el menor, de carácter grave, le fueron ocasionadas al arrollarlo en la Avenida del Golfo y Calle Veintitres, el automóvil chapa oficial 410, al servicio del Secretario de Gobernación, que conducía el alistado de la Marina de Guerra Constitucional Alfredo Granados, que fué detenido y puesto a la disposición del Juez de Guardia, que dispuso su libertad por estimar el hecho casual.

Sesión pública el día seis en la Academia de Historia para recibir otro académico

La prestigiosa institución denominada «Academia de la Historia» —que preside el señor Tomás de Jústiz—ofrecerá el próximo día 6 por la noche, en su local de Amargura 32, una solemne sesión pública, a base del siguiente sugestivo programa:

1.—Apertura de la sesión por el señor René Lufriú, secretario de la Corporación.

2.—Recepción del académico de número electo, doctor José Manuel Pérez Cabrera.

3.—Lectura de los certificados de propuesta y elección correspondientes.

4.—«La Conspiración de 1824 y el Pronunciamiento del Alférez de Dragones Gaspar Antonio Rodríguez», discurso de ingreso por el doctor José Manuel Pérez Cabrera.

5.—Discurso de contestación por el doctor Tomás de Jústiz, presidente de la Corporación.

6.—Investidura y proclamación del doctor José Manuel Pérez Cabrera, para la dignidad de académico de número, sillón O.

LA NOTA COMICA

—Te aseguro que es mi turno de hacer la jugada; tú la hiciste anteayer.

Inaugurados brillantemente el centro escolar Mesa y Domínguez y la escuela rural de Bauta Coronel Carlos Mendieta

La doctora María Antonia Quintana prometió, interpretando el sentir de su esposo, otro centro escolar para niñas en el pueblo de Marianao. Se solicita el traslado de un maestro

La Secretaría de Educación acaba de inaugurar, según anunciamos, el centro escolar «Mesa y Domínguez» y la Escuela Rural numero diez de Bauta.

La apertura del centro escolar de Marianao constituyó un acto altamente significativo.

El Secretario de Educación, doctor Anaya Murillo, y su esposa, la doctora María Antonia Quintana, concurrieron al mismo, haciendo uso de la palabra el primero al entregar las llaves del centro al doctor Millás Hernández, Presidente de la Junta de Educación de Marianao, el cual le contestó en nombre del magisterio del distrito, de las autoridades y el pueblo.

A continuación hablaron el doctor Ramón Díaz, que pronunció unas palabras en nombre de los profesores de la escuela, y el señor Valdés Miranda, inspector del distrito, quien dijo que ser justo era ser honrado, por lo que no regateaba aplausos a la obra del doctor Anaya, que había logrado hacer de un montón de ruinas ese bello centro escolar, con ocho aulas y un Kindergarten con todos los requisitos de la escuela moderna.

También la doctora María Antonia Quintana, esposa del Secretario de Educación, habló en el acto. Se dirigió a los maestros principalmente y expresó sus anhelos de paz para todos los cubanos, prometiendo en nombre de su esposo, del cual se dijo intérprete, otro edificio escolar para dedicarlo a las niñas.

El doctor Antonio Mesa, dió las gracias, en frases sentidas, por el recuerdo cariñoso que hacían de su padre al darle su patronímico a la escuela.

Hubo, además, varios números de recitación.

La concurrencia fue nutrida y selecta.

Para la dirección de la escuela se ha nombrado al señor Ramón Díaz del Castillo y para profesores a las señoras Matilde Sarmiento, Ana Iglesias de Díaz, Raquel Valle, Carmen Rodríguez, Marina Olartocochea y Ramón Valdés.

El Kindergarten correspondió a la maestra Lucía Mc Lein y a la auxiliar señora Josefa de León.

Para maestra nocturna se ha designado a la señorita Eduvigis Gutiérrez.

La inauguración de la otra escuela, la número diez de Bauta, también fué brillante.

Se le ha dado a la misma el nombre del «Coronel Mendieta», en honor del ex-presidente, que solicitó su construcción, habiendo prometido además el doctor Anaya Murillo, Secretario de Educación, la creación de un centro escolar en el lugar al que se dará el nombre de Carmela Ledón de Mendieta.

Ha sido nobrada para esta escuela rural la señorita Caridad Martínez.

Distinguidas personas concurrieron también a la inauguración de esta escuela, en donde se sirvió un espléndido bufett. Entre ellas la señora Carmela Ledón de Mendieta; el Alcalde, capitán Barquín; el ayudante del Jefe del Ejército, teniente G. Alonso; el párroco del lugar Padre Fernández Callel; el presidente de la Junta de Educación; el doctor Aníbal Herrera y Franchi Alfaro, Director del Departamento de Higiene Escolar; y el ingeniero Rodríguez Valiente, Jefe del Departamento de Construcciones Escolares.

En síntesis, dos hermosos actos que ponen de manifiesto la labor de la Secretaría de Educación por el mejoramiento de la escuela cubana.

SE PIDE LA APERTURA DE LA ESCUELA DE SEGUNDA ENSEÑANZA EN MARIANAO.—El Alcalde de Marianao, señor Pedro costa, y un grupo de vecinos de la localidad se han dirigido al doctor Anaya Murillo, interesando del mismo la apertura de la escuela de Segunda Enseñanza, que se ha prometido establecer en aquel Término.

Dicha escuela aún no ha comenzado a funcionar por no haberse designado todavía el profesorado que habrá de atenderla y acabado de hacerse la instalación en el edificio que se ha arrendado a esos efectos.

SE SOLICITA EL TRASLADO DE UN MAESTRO.—También un grupo de vecinos de Los Quemados» y la delegación de los veteranos de la Independencia del Término de Marianao, han enviado un escrito al Secretario, solicitando el trsaladado del maestro Eugenio Caldería Pérez, alumno que fué del centro escolar Mesa y Domínguez y profesor del aula nocturna del mismo plantel, para un aula de la citada escuela.

Dicho profesor fué separado de la misma a raíz de la última huelga y repuesto después en una escuela de Vereda Nueva.

EL GOBIERNO ABORDARA DICHO PROBLEMA DENTRO DE POCO EN UN CONSEJO DE SECRETARIOS

Los hacendados y los colonos combaten ese propósito; pero los gobernantes lo creen necesario y se proponen convertirlo en ley. El tributo suprimido era de un centavo

Las impresiones recogidas en Palacio por los repórters permiten asegurar que en el Consejo de Secretarios está disfrutando de ambiente favorable el proyecto de restablecer el impuesto sobre el azúcar de consumo doméstico.

Según las noticias suministradas por los informadores, la restitución de dicho tributo no se hará plenamente, esto es, en la cuantía misma que tuvo hasta su derogación.

Entonces era de un centavo por libra y el que actualmente se pretende es de medio centavo o de un cuarto.

Tiénese entendido que el estudio de esta ley se encuentra muy adelantado, por lo que se espera que no pasarán muchos días antes de que sea presentada al Consejo.

Se ha sabido en Palacio que el proyecto está chocando violentamente con la oposición ostensible de hacendados y colonos, los cuales, puestos de acuerdo, se disponen a dar una recia batalla a fin de evitar la resurrección de un tributo que estiman injusto y gravoso en extremo para la industria azucarera.

Esta opinión está absolutamente generalizada entre colonos y hacendados, a tal extremo, que la comparten la totalidad de ambas entidades de manera que no deja lugar a dudas; nunca estuvieron más identificados respecto de una misma cuestión los hacendados y los colonos.

A lo que parece, se hallan dispuestos a impedir el renacimiento del adeudo sobre el consumo, por cuantos medios les resulte posible.

Aducen, entre otras razones, que ellos se han hecho cargo de todos los impuestos que pesan sobre el azúcar, y que no obstante su cuantía y la responsabilidad que entraña afrontar tan enorme compromiso, lo aceptan con todas sus consecuencias.

Comentando el plan del Gobierno de restablecer el tributo al azúcar de consumo algunos funcionarios han declarado en Palacio que aquél pretende solamente obtener una pequeña parte del adeudo derogado, contentándose con medio centavo o la cuarta parte de un centavo.

DOS MENORES INTOXICADOS CASUALMENTE

Al ingerir un tóxico, casualmente, en sus respectivos domicilios, sufrieron envenenamiento los menores Salvador Avila Avila, de Sitios 152, y Marcos Torriente Torriente, de 2 años, de Figuras 26, los que fueron asistidos en el Primer Centro de Socorros, por el Médico de Guardia, Dr. Rodríguez.

Hacienda le situó a Obras Públicas la suma de $1.224.929

No puede entregarle a cuenta del 60% de la plata más nada hasta no recibir nuevas remesas

La Dirección de Contabilidad nos ha enviado la siguiente nota:

«Con motivo de una información que se publicó el pasado sábado, referente a que la Secretaría de Obras Públicas se había visto obligada a suspender las obras de bacheo, con lo que quedaban sin trabajo tres mil obreros, porque la Secretaría de Hacienda no les situaba fondos, la Dirección de Contabilidad, de Hacienda, aclara que hasta la fecha ha situado a la Secretaría de Obras Públicas $1.224.929.13 por el 60 por 100 de la utilidad de las remesas de plata recibidas, de acuerdo con el Decreto-Ley número 422. De esta cantidad ha dispuesto la Secretaría de Obras Públicas y no podrán hacérsele nuevas situaciones hasta que lleguen nuevas remesas de plata, no siendo exacto que se hayan paralizado obras por no situar la Secretaría de Hacienda los fondos necesarios, pues solamente se pueden ir situando a medida que van llegando las remesas de plata».

Próxima recepción en la Academia del Dr. J. Pérez Cabrera

Disertará acerca de un bello tema histórico. Le contestará el doctor Tomás de Jústiz

La Academia de la Historia de Cuba celebrará el día seis una sesión solemne, a las nueve de la noche, para investir como académico de número, al doctor José Manuel Pérez Cabrera, uno de nuestros verdaderos valores en la materia.

Pese a su juventud, el doctor José Manuel Pérez Cabrera ya ha conquistado muchos laureles en su carrera, habiendo desempeñado una cátedra de Geografía e Historia en el Instituto de la Habana y otra de Historia de Cuba en la propia Universidad.

Es graduado en Filosofía y Letras y en Derecho y tiene editados algunos trabajos y obras que le han valido los más cálidos elogios.

Dada la estimación y las simpatías de que disfruta en nuestro ambiente, no es aventurado afirmar que ese día se verán los salones de la Academia de la Historia, situado en Amargura número 32, muy concurridos.

Su conferencia lleva por título: «La conspiracion de 1824 y el pronunciamiento del Alférez de Dragones Gaspar Antonio Rodríguez.»

El doctor Tomás de Jústiz, presidente de la Academia, tendrá a su cargo el discurso de contestación, y el doctor René Lufriú, secretario de la institución, tendrá a su cargo la apertura del acto.

Un nuevo triunfo que se anota, el doctor Pérez Cabrera.

ESPERA EL ALCALDE DR. BELT UN INFORME SOBRE EL DEPARTAMENTO DE PESAS

En las primeras horas del sábado se dijo por un alto funcionario del Municipio que el Departamento de Pesas y Medidas se había sellado y todo su personal administrativo suspenso de empleo y sueldo, por haberlo dispuesto el Alcalde.

Esta mañana abrieron las referidas oficinas y su personal activo, pues lo único que se dispuso por el Alcalde era una investigación para aclarar ciertas irregularidades denunciadas.

A pregunta de un repórter nuestro, el doctor Belt dijo que estaba esperando el informe de los auditores Plácido Canto y Tomás Calero, que han sido los designados para la investigación en el citado Departamento, el cual espera recibir en la tarde de hoy.

TRATO DE SUICIDARSE UNA JOVEN

Anoche pretendió poner fín a su existencia, ingiriendo un tóxico, la joven Caridad Mesa Torres, de quince años de edad, residente en Zaldo 31. Obedeció su resolución el haber sostenido un disgusto con sus familiares. Su estado es grave, habiendo sido trasladada a su casa después de ser asistida en el Hospital Municipal.

M.E.C.D. 2016

HABANERAS
Por M. R. de Fontanills

LA MODA ACTUAL

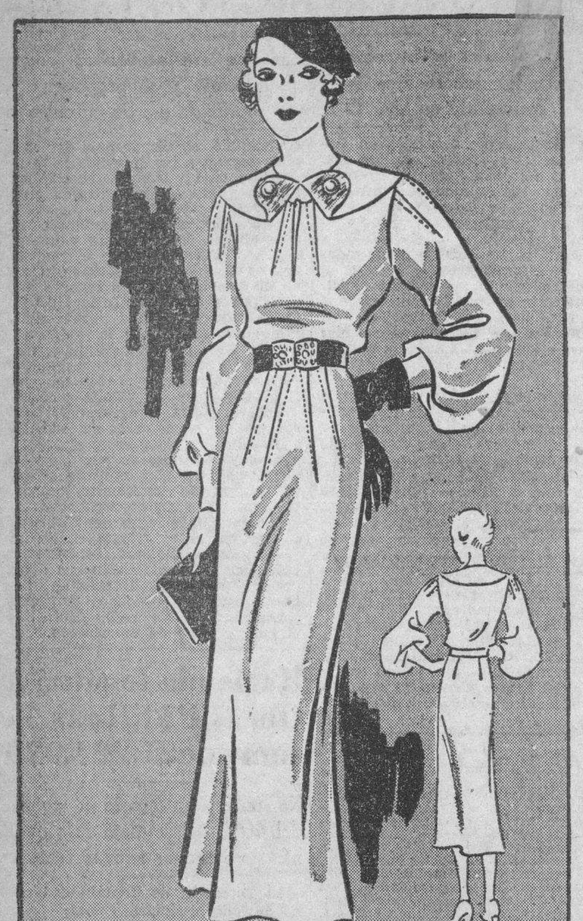

PATRON NUMERO 1032

La creación más linda y apropiada para calle y que le lucirá a cualquier dama y la hará ver más bella. Pida el patrón porque es uno de los más sencillos de hacer. Tallas de 14 a 20 y 32 a 38.

ESTAMPADOS DE PRIMAVERA

La tendencia de las telas para la temporada de primavera se nota sobre todas en los estampados. Estos vienen en estlos diversos, sendo los más favorecidos para las horas del día en pequeños y originales dibujos d eanimalitos, formas geobétricas y florecitas salpicando un fondo de color claro u oscuro.

En cambio para las horas de la tarde y para llevar en las fiestas de por a noche los estampados grandes se destacan elegantemente en materiales finos.

Estas telas, que son genuinas francesas, acaban de llegar a **La Elegante de Galiano 68**, donde acuden las clientas a solicitarlas antes que se agoten.

NOTAS DE PARIS

Las cosas pequeñas indican con más claridad la tendencia de la moda este año. Una sombrillita de encajes frucidos nos recuerda mejor el Segundo Imperio que cualquier tratado que trate sobre la época en un estilo difícil de comprender.

Leyendo el futuro de la moda en los indicios del momento se nota que la tendencia es enteramente femenina notándose, que en sus detalles y accesorios. es cada vez más estudiada esta decisión. Preciosas pieles. joyas costosísimas, echarpes lujosos, pañuelos y otros atributos esenciales del bello sexo son de suprema importancia para formar los **ensembles chic.**

Un gesto enteramente nuevo es la ocurrencia de usar el refajo y las prendas del mismo color, siendo una creación nueva de **Mainbocher.** Uno de sus clientes de más **chic**, la Baronesa Leo d-Erlange, usa esmeraldas en su tocado y para completar la combinación del color usa bajo un traje de lana negra un refajo de tafetán verde.

Otra elegante lleva con sus topacios rosados un refajo del mismo tono y con el traje de chaqueta de terciopelo azul oscuro Mlle. Kilvert lleva blusas juveniles de bordados ingleses y refajos del mismo color que acompaña también con sus suits negros que completa con detalles de perlas y cristal tallado, según su capricho.

Las joyas son cada vez más macizas. Las pulseras vienen. generalmente en pares, usándose las de metal tallado, martilladas o incrustadas con piedras de **cabouchone** en topacio, Aguas-marinas y zafiros.

HARINA ESPECIAL

Entre las harinas de primera calidad figura una nueva marca que está dando magníficos resultados para los cakes, pasteles y platos especiales que contengan ese material.

La harina **White Lily** es fabricada con la flor de trigo. en una forma pulverizada tan finamente que al emplearla para cualquier uso queda tan suelta la masa. que se deslie fácilmente en la boca, siendo por lo tanto de muy fácil digestión.

La harna **White Lily** puede pedirse en todos los establecimientos donde se vendan artículos finos, siendo las preferida por las familias.

INUTIL

¡Ah la enredadera no quiere zafarse!
si creció con lágrimas de los ojos míos...
¡Ah la enredadera que hunde las raíces
y eleva sus brazos con ardientes brios...!

Arráncala amado si puedes... se ríe
de este empeño loco de tirarla afuera,
se ha quedado presa y estará enraizada
con sus brazos largos aunque no se quiera.

Y acaso raíces no salgan del fondo
de tu alma y la mía, por siglos, acaso
cuando en el espacio vaguemos unidos
tenderá sus guías apretando el lazo...

Esther Costales de VERDURA.
Del libro del Rosal de María Luz.

MENU DEL DIA

Almuerzo	Comida
Grape fruit	Cantaloup
Tortilla de platanitos	Sopa de cebollas
Filete con papas lionesa	Pollo en cacerola
Ensalada de lechugas	Ensalada de habichuelas
Coco con boniato	Gelatina de fresas

RECETAS DE COCINA

Habas Limas con acelgas

En poca agua se ponen a cocinar habas, con un buen pedazo de tocino y jamón, cuando esté todo blando se le agrega bastante cantidad de acelgas picadas en pedacitos y se deja cocer con un sofrito hecho de aceite, cebolla, ajos, dos tomates, aji y un poquito de pimentón. Cuando haya cocinado por espacio de 10 minutos se aparta del fuego, procurando que este plato quede con caldo, pero no aguado.

DIARIO DE LA MARINA — Departamento de Patrones

Incluyo $0.20 cts. en sellos de correos para que me envíen el patrón No..... tamaño No..... a la siguiente dirección.

Nombre .....

Dirección .....

.....

Los pedidos deben hacerse solamente por correo, adjuntando en sellos de correo o giro postal el importe de cada Patrón que es de VEINTE CENTAVOS.

Se demora de quince a veinte días en hacer la entrega del Patrón, el cual despachamos por correo a la dirección que se nos indique. No tenemos los Patrones aquí Estos nos los envían de los Estados Unidos de acuerdo con nuestro pedido.

Dr. Manuel Costales Latatú
CIRUGIA ABDOMINAL
Especialidad: ENFERMEDADES DE SEÑORAS
Prado 98. — Lunes-Miércoles-Viernes.
Telfs. M-3472. F-4806. — 3 a 5 p. m.

SUSCRIBASE Y ANUNCIESE ENEL «DIARIO DE LA MARINA»

CRUCIGRAMAS

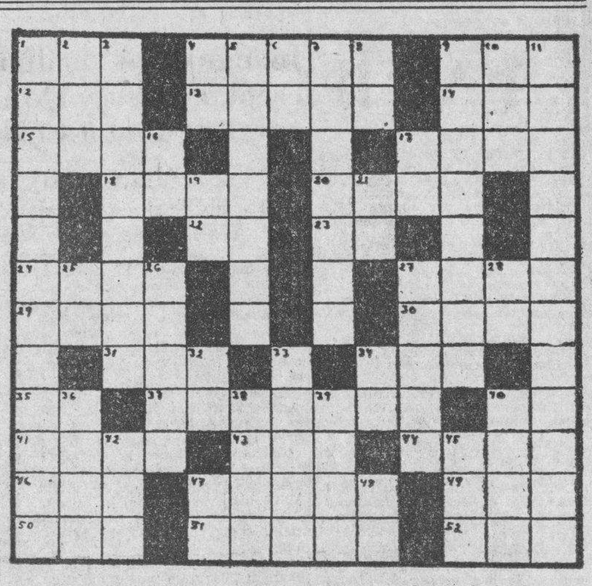

HORIZONTALES

1.—Señal de aviso de peligro y petición de socorro.
4.—Rey de los hunos.
9.—Hombre despreciable.
12.—Nombre femenino.
13.—Echar mas sal que la necesaria.
14.—Río de la Siberia.
15.—Simple, bobo.
17.—Clase de tela.
18.—Cuerno.
20.—Tiempo del verbo dudar.
22.—Artículo.
23.—Sobre (en inglés).
24.—Pescado lamia.
27.—Especie de acebo de la América Meridional.
29.—Cuarta parte del día artificial.
30.—Río de Alemania.
31.—Altar.
34.—Animal salvaje muy parecido al bisonte.
35.—Antiguo nombre de la nota do.
37.—Grupo de islas situadas al norte de Escocia.
40.—En (en inglés).
41.—Tiempo del verbo ser.
43.—Primera mujer.
44.—Obispo de Palmira y confesor de Carlos IV.
46.—Condimento.
47.—Idolo familiar adorado por los indios filipinos.
49.—Pronombre demostrativo.
50.—Agarradera.
51.—Pieza de juego cúbica, cuyas caras están marcadas con puntos (pl)
52.—Villa en la provincia de Zaragoza.

VERTICALES

1.—Reptil saurio parecido a la lagartija.
2.—Uno (en inglés).
3.—Isla del golfo de Egina, en Grecia.
4.—Naipe.
5.—Especie de empanada (pl).
6.—Número romano.
7.—Químico alemán de origen suizo, uno de los creadores de la química física.
8.—Terminación de infinitivo.
9.—Río de los Estados Unidos.
10.—Medida agraria usada en Aragón.
11.—Paquidermo de gran talla (pl).
16.—Pronombre.
17.—Nota musical (inv).
19.—Arbusto de China y Japón de unos dos metros de altura.
21.—Artículo.
25.—Sílaba que repetida resulta el nombre del dios de la locura.
26.—Hermano mayor de Moisés.
27.—Mamífero carnicero.
28.—Igual al 19.
32.—Terminación de infinitivo.
33.—Segundo rey de Israel.
34.—Diptongo.
36.—Preposición.
38.—Comida que se toma por la noche.
39.—Título de alta dignidad en algunos países de Oriente.

Al Margen de la Historia

ANECDOTAS REALES

RESULTARIA una redundancia afirmar que don Alfonso XIII es un hombre simpático. La simpatía es patrimonio de los Borbones españoles. El mismo Fernando VII era, según sus más encarnizados enemigos, un hombre encantador en el terreno particular y amistoso. De doña Isabel II ni hablemos. La egregia Señora reinaba más por su carácter que por su origen, y su hija, la infanta doña Isabel Francisca —muerta poco después de la caída de la monarquía— era tan simpática y tan querida, que muy bien pudo haberse quedado en España, en la seguridad de que nadie la hubiese molestado jamás. Pero ella prefirió morir en el exilio con sus flores de lis, que en la capital española con el gorro frigio de la tercera República.

De don Alfonso XIII se han contado muchas anécdotas. Algunas del dominio público, pero otras han permanecido celosamente guardadas por un grupo de personas escogidas que tuvieron el privilegio de recogerlas. Pertenecen a esta clase las que vamos a referir.

La reina doña María Cristina llamaba «Bubi» al augusto niño, en la intimidad. Una tarde, un cortesano hablaba con don Alfonso que, a la sazón, iba a cumplir cinco años. Inadvertidamente, el áulico personaje dejó escapar esta frase:

—La corte lo espera, «Bubi»...

No pudo continuar. Alfonso XIII, gravemente exclamó:

—Oye, para mamá soy «Bubi»; pero, para tí, . y Su Majestad el rey. No lo olvides.

Otra vez, en el «yatch» real «Giralda», don Alfonso comía frituras de sesos, con las manos. Su hermana, la princesa de Asturias, doña María de las Mercedes, lo amonestó suavemente.

—Alfonso, eso no se hace. Usa los cubiertos.

Pero la diminuta majestad continuó comiendo a su gusto. Entonces, la princesa, cambiando de táctica, exclamó:

—¿Qué dirían los españoles si supieran que su rey come con las manos?

El reyecito se puso muy pálido. Rápidamente tomó el tenedor, y, dirigiéndose a su hermana, le dijo con voz suplicante:

—Bueno, pero no lo sabrán si tú no lo dices, ¿verdad? No vayas a contárselo a nadie, que no lo haré más.

Su primer gesto como rey fué minutos después de su coronación. Al salir del Congreso entre vítores y aplausos, el Presidente del Consejo de Ministros le dijo respetuosamente:

—Advierto a Vuestra Majestad que presido un Gabinete dimitente. Vuestra Majestad debe...

El joven rey —acababa de cumplir dieciséis años— repuso en tono enérgico y grave:

—Bien, ya veré lo que decido. Por ahora, déjeme usted saludar a mi pueblo.

Y su primer Decreto fué uno concediendo honores y prerrogativas reales a la que, a partir de su mayoría de edad, dejaba de ser reina regente. ¡Gesto bellísimo de don Alfonso hacia la egregia dama que le dió el ser!

Don Alfonso XIII era un deportista consumado. Montaba a caballo, piloteaba balandros y conducía automóviles. Al timón de sus poderosos «Hispanos» era un verdadero peligro en las carreteras españolas pues siempre circulaba a más de 100 kilómetros, fiado en su pericia extraordinaria. Un día, en un falso viraje, mató el burro de un pobre campesino que se dirigía al mercado. El hombre comenzó a gritar:

—¡Tío bestia! ¡Ojalá le pase ésto...!

Y todo un rosario de insultos e imprecaciones... Rosario que rompió don Alfonso acercándose al pobre rústico.

—¿Cuánto vale tu burro?

—Cien pesetas.

—Bueno, pues aquí tienes quinientas.

—¿Quinientas pesetas, señor? ¿Quinientas pesetas por...?

—Sí. Toma el billete.

—Gracias; pero, ¿quién es usted?. Dígamelo, porque si la Guardia Civil me sorprende con tanto dinero debo decirle...

—Debes decirle que este billete te lo dió tu rey.

Y, al mismo tiempo, le tendió la augusta mano, que el buen hombre se apresuró en besar...

Don Alfonso XIII es así... Buen Borbón, simpático, generoso y demócrata.

J. S. A.

Mala Digestión – Acidez – Gases
Una fórmula notable para aliviarse y evitar complicaciones

Es interesante saber por qué una cucharadita de Magnesia Bisurada en un vaso de agua alivia en seguida la acidez y todo malestar debido a mala digestión.

Lo que más causa somnolencia, pesadez, eructos agrios y gases, después de las comidas, es el exceso de ácido que con frecuencia se forma en el estómago—y que si se deja acumular más tarde ocasiona dispepsia, gastritis, y dolencias mucho más serias.

El mérito de la Magnesia Bisurada consiste en que neutraliza ese exceso de ácido—aliviando el malestar en tres minutos, y, lo que es más importante, suprimiendo el foco inicial de graves complicaciones. Por eso la Magnesia Bisurada es lo indicado en lugar de estimulantes digestivos o tabletas calmantes corrientes que, si bien puede que alivien momentáneamente, permiten que subsista el peligro mayor, la hiperclorhidria.

La Magnesia Bisurada es innocua y agradable. Puede tomarse en cualquier momento, aún inmediatamente después de comer. Trae bienestar y ayuda la digestión. Pida Magnesia Bisurada en las buenas farmacias. Viene en polvo y en tabletas, nunca líquida.

MAGNESIA BISURADA

Solución al Crucigrama anterior

A TRAVES DE LA VIDA
Por HECTOR DE SAAVEDRA

Suma y sigue

Por atención a estos buenos caballeros que me hicieron el favor de visitarme tan llenos de candor como de sanos propósitos, trato una vez más esta cuestión inofensiva y sencilla del arbolado. Pero téngase entendido que mi más profunda convicción es la de dejarlo «por imposible», como la velocidad que se imprime a los automóviles, que no hay quien la contenga ni remedie.

Decía y repito que nuestra educación no nos ha enseñado a amar al árbol, ni a los animales, ni a nadie incluso a la Patria y a nuestros hijos, a los que creemos querer y, no obstante, le preparamos un porvenir horroroso. Sin la piedad (que aquí no se cultiva, sino se poda) no puede haber fundamento para ninguna noble acción.

La más optusa inteligencia no podrá sentir amor alguno por el árbol que es, más que el pájaro, el mayor ornamento de la naturaleza, pero no dejará de encontrarse bien a su sombra. Sin embargo, por instinto, es su enemigo.

El que se detenga a observar y comentar —como el Dr. Topsius profesor y miembro de la Sociedad Imperial de Excavaciones Históricas— notará cómo en este ardiente clima, donde hasta el sol carece de «templanza», muchas personas que viven en los repartos no tienen frente a su hogar un mísero arbolado que le de sombra. A veces existió pero él mismo se encargo de matarlo porque le destruía «los cimientos» de su palacio y «le quitaba la vista».

La experiencia es múltiple. El señor ingeniero que plantó los «fius benjaminus» en el Paseo de Carlos III, al llegar con ellos a la esquina de Belascoain, los suprimió, a uno y otro lado del camino en casi media cuadra. Precisamente, de todo el Paseo es aquella esquina la que más necesita de una sombra protectora para el pobre policía que está allí mal cubierto con un ridículo paraguas, y para los transeuntes que esperan los ómnibus. He llamado, respetuosamente la atención de la autoridad; pero «por lo mismo» (lo que es típico criollo) no me han hecho caso, porque las iniciativas no deben partir de los ciudadanos, sino de la autoridad, que es la única que tiene talento y la sola que puede amar, al país por el que se sacrifica. El proletario (la palabra lo dice) está para aumentar la prole, pagar las contribuciones y votar; esto último si quiere, porque ni falta que hace...

Pero si la Autoridad hiciera esas cosas útiles nada diríamos, y aceptaríamos con gusto nuestra condición de parias; pero no señor, si planta un arbolito (para justificar «sus servicios») no vuelve a ocuparse de él, que al fin se muere de sed y de mal trato.

Tiene que ocurrir un fenómeno, como la aparición en Marianao del Alcalde Sr. Jorge Figarola para que haya calles transitables, servicios públicos atendidos y respeto a la autoridad y al derecho de gentes. Hay que ver cómo está, ahora, Marianao, al que conozco desde hace más de treinta años y establecer este asombroso cambio, que no estriba sino en una sola voluntad, recta e inflexible que todo lo dispone.

Pero como los milagros no son frecuentes, jamás habrá arbolado en la Habana, porque con la «geometría» por un lado, la ndiferencia por otro y el «negocio» que no deja margen, el arbol estará siempre en decadencia».

666 Líquido-Tabletas Gotas para la nariz. Caramelos
Domina la **MALARIA** en tres días.
CATARROS en un día
Tónico y Laxante

FECHAS Y ANIVERSARIOS

* El día 4 de febrero de 1881 falleció Tomás Carlyle, historiador y notable filósofo inglés.
* Este día y mes del año 1631 murió en Zaragoza, Bartolomé Juan Leonardo de Argensola, notable escrito y poeta español.
* El día 4 de febrero de 1524 nació Luis Vaz de Camoens, el más grande poeta clásico de Portugal.

CONTINUA DETENIDO.—Continúa detenido en Tiscornia el japonés Iyusaya, que fué denunciado por un grupo de compatriotas como elemento perturbador.

El Presidente de la Sociedad Japonesa de la Habana ha intervenido en ese asunto para abrir una investigación y ver si los cargos que se le hacen son justos o dimanan de cuestiones de orden personal.

FARMACIA DROGUERIA de "JOHNSON" DE TURNO LOS LUNES
Obispo No. 30 TELEFONO-A-2129

"LA MAYOR" 35 EDIFICIOS 700 EMPLEADOS
SARRA DROGUERIA
ABIERTA TODOS LOS DIAS TODA LA NOCHE LOS MARTES

FARMACIAS
de turno hoy
MARTES

DESDE BAHIA A PASEO DE MARTI (PRADO)

Compostela No. 163	A-9555
General Aguirre Animas) 1.	M-5557
República del Brasil (Teniente Rey) 41 A-1106 y	A-8026
Tejadillo No. 33	M-1120

DE PASEO MARTI (PRADO) A P. VARELA (BELASCOAIN)

Antonio M. Lazcano (Manrique) 7	M-4231
Ave. S. Bolívar (Reina) y M. Lazcano M-5229 y	M-1229
Ave. República (San Lázaro) No. 203	A-4268
B. Massó (Escobar) y M. Gorgas (Virtudes) M-5020 y	M-5022
E. Palma (Consulado y Colón	M-[illegible]
Figuras y Lealtad	
General Alemán (San Nicolás) y Rayo	
M. Suárez (San Miguel) y Lealtad	U-6743
M. Gómez, (Monte) 172	M-4148
F. Gómez (Corrales) y Cienfuegos M-4819 y	A-7836
R. M. de Labra (Aguila) y Barcelona M-8510 y	M-4517
R. M. de Labra (Aguila) 180	M-5353
Ruiz de Luzuriaga (Vives) No. 139	M-5410
Salud y Gervasio	M-4170
Zenea (Neptuno) 59	

DE P. VARELA (BELASCOAIN) A AVE. DE MENOCAL (INFANTA)

Ave. Menocal (Infanta) y E. Villuendas (Concordia)	U-7070
Ave. Menocal (Infanta) 59 y Estrella	U-6668
Ave. Menocal (Infanta) 113	U-6779
Ave. de la Independencia (Carlos III) y Oquendo	U-6830
E. Villuendas (Concordia) y Oquendo	U-6841
M. Gómez (Monte) entre Romay y San Joaquín	M-4128
Príncipe 19	U-7097
San Martín (San José) 122	U-2507

VEDADO

Ave. de España (Calle 17) 58 entre J e I	F-5092
Ave. de España (Calle 17) 453	F-6193
Calzada y 10	F-6262
23 número 257	F-4044
23 número 381	F-6127
Zapata y B	F-6007

VIBORA

10 de Octubre 444 y Chaple	I-7700
10 de Octubre 600	I-5067
Carretera de Managua y Valiente	I-5342
San Francisco y Lawton	X-2326
Santa Catalina y Luz Caballero I-7474 e	I-5755
16 y Tejar (Lawton)	X-2318

JESUS DEL MONTE Y S. SUAREZ

10 de Octubre y Municipio	X-1717
10 de Octubre y Sta. Emilia I-4473 y	I-7576
San Leonardo y Flores	I-7465
San Julio y Zapotes	I-3500

LUYANO

Calle 11 y R. de Cárdenas, R. Batista	X-2525
Rosa Enríquez 50	X-2338

CERRO

C. del Cerro 599 esquina a Patria	M-5136
Churruca 16	I-7440

NOTA.—Este grupo deberá prestar servicio público todo el día y toda la noche de los domingos siguientes: Enero 26, Marzo 8, Abril 19, Mayo 31, Julio 12, Agosto 23, Octubre 4, Noviembre 15 y Diciembre 27.

Lea ¡ALERTA! al mediodía y el AVANCE por la tarde

M.E.C.D. 2016

La Unica Pluma de Arranque Propio

Cuando Vd. compra un automóvil insiste en que este sea de arranque propio para que le permita un arranque pronto y perfecto.

Por esta misma razón, exija una Waterman's de Arranque Propio al comprar una pluma fuente. Es la pluma en que Vd. puede depender para que escriba perfecta e instantáneamente desde el momento que el punto toca el papel, sin necesidad de sacudirla.

La Pluma Waterman's abarca todas las virtudes modernas de una pluma fuente . . . tinta visible . . . extra cabida para la tinta . . . barril irrompible . . . MAS el limpio sistema de llenarla "Tip-Fill" y una selección de puntos perfectos.

Las Plumas Waterman's se ofrecen en una gran variedad de modelos y precios—todas de Arranque Propio—todas con un punto al capricho del escribiente.

Garantizadas por L. E. Waterman Co., Nueva York

Waterman's

DE VENTA EN LAS MEJORES TIENDAS

VIBOREÑAS

EN RIO CRISTAL.—Día de gran animación fué el del domingo en «Río Cristal», la hermosa y pintoresca posesión campestre del querido amigo Enrique Berenguer, en la carretera de Rancho Boyeros, habiéndose reunido en aquel edén una numerosa y selecta concurrencia, disfrutando de las delicias que brinda el lugar.

Entre las personas que almorzaron el domingo en «Río Cristal», encontrábase como invitada de honor del señor Berenguer, madame Germaine Foury-Gianelli, que ganó recientemente en París el gran premio de pintura Henry Berenger.

En la misma mesa se encontraban también como invitados la bella y simpática señora Elisa de la Cruz, el señor André Blanc, Secretario de la Legación Comercial Francesa y los señores Manuel García Fernández, Vicente de la Presa y Crestes del Castillo.

En otra mesa estaba el señor Gómez de Garay con un grupo de comensales.

Desde muy temprano empezaron las visitas a «Río Cristal», siendo de las primeras, la del eminente especialista doctor Enrique Fernández Soto, el señor Manuel Sánchez y señora Nena Cavallé, el doctor Juan Portell Vilá, el doctor Fernando Milanés y señora Hilda Morales y la señora Leonor Milanés.

El notable dibujante Luis López Méndez y señora Aida Azcuy con las bellas señoritas Aida Cuéllar y Tita Vélez, y el compañero Osvaldo Valdés de la Paz.

Los queridos compañeros Ignacio Rivero y Rafael Benítez, Director del Rotograbado y Jefe de Publicidad del DIARIO DE LA MARINA, respectivamente, y el señor Rubén Otero, de la revista del Habana Yacht Club.

El doctor Gonzalo de Quesada y señora Elvira Michelson, el doctor N. G. Loyola y el joven matrimonio Ernesto Martín Jr. y Eva Loyola.

Las señoritas Luisa y Rosalía Toñarely; Margarita Caos, Josefina Codina y los jóvenes Luis García, René Albacete, Ignacio Toñarely y J. M. Portuondo.

El doctor Enrique Madan y señora, en compañía del querido confrere de «¡Alerta!» Julio de Céspedes y bella señora Evangelina de la Vega.

El doctor Manuel Viamonte y señora Heroica Puncet; la señora Lutgarda C. viuda de Viamonte; la señora Mercedes P. de Viamonte; la señora Pura de las Cuevas de Deetjen; la señora Alicia Dettjen de Place y el señor Raoul Deetjen.

El señor Nicolás Santé y familia y los señores A. B. Cooke, S. D. Lewis, C. H. Whitney y Rabbi Latresh.

Madama Germaine Foury-Gianelli aprovechando su visita a «Río Cristal», hizo un magnífico retrato al pastel al señor Berenguer, siendo muy felicitada por su admirable trabajo, por cuantos allí se encontraban.

PROXIMA BODA.—Llega hasta mí el rumor cada día más propalado de una próxima fiesta teatral, artística y social que tienen en proyecto la Asociación de Alumnas y Ex Alumnas del Colegio Estrella, sin haberse fijado todavía la fecha y el lugar en que tendrá efecto.

Tan pronto quede acordada su celebración, prometo dar todos los detalles y programa de la misma, suplicando a las interesadas me lo comuniquen a su debido tiempo.

EN LA PARROQUIA.—Para el día catorce está señalada en la parroquia de Jesús del Monte la boda de la bella señorita Margot Rodríguez con el señor Ignacio Gómez, habiendo sido encomendado el adorno floral del templo, así como el ramo de tan gentil novia al estimado amigo Enriquito Rivero.

BAILE ANIVERSARIO.—Mañana el Centro de Instrucción y Recreo de Santiago de las Vegas ofrecerá un grandioso baile en su casa social, con motivo de celebrar la conmemoración del quincuagésimo cuarto aniversario de su fundación.

Muchos son los preparativos que la Directiva de esta sociedad ha llevado a cabo para esta fiesta, que promete resultar muy brillante.

INVITACIONES.—Recibo atenta invitación para el baile que el sábado celebrará el Club de Ferreteros en su local de la Calzada del Cerro, y también para el baile de Carnaval que tendrá lugar el día 29 en el Liceo de Arroyo Arenas, bajo el título de «Albores de Primavera».

Muy agradecido a las directivas de estas dos sociedades por la atención que me dispensan en invitarme.

Urbano del CASTILLO

Busto desarrollado y reconstituido con las saludables y reconstituyentes:

PILDORAS ORIENTALES

Solicite gratis hoy el folleto descriptivo, se lo enviamos bajo sobre sin membrete. Diríjase a P. ORIENTALES. Apartado 1244.—Habana.

Estado del Tiempo

Nota del Mediodía del lunes:

Las bajas presiones del Noroeste tienen hoy su centro sobre la porción oriental de Nuevo Méjico, extendido el bajo Barómetro sobre gran parte de la mitad Sur de los Estados Unidos, sobre Méjico y casi todo el Golfo. Hay altas presiones con buen tiempo en el resto de los Estados Unidos y desde Cuba, hasta la Zona de las Bermudas.

Pronóstico para hoy martes:

Buen tiempo, subiendo mucho las temperaturas. Vientos del Nordeste al Sureste moderados a frescos y de región Sur en la porción occidental frescos y posiblemente algo fuertes a intervalos.

Observatorio Nacional.

CRONICA HABANERA

LA NOVIA DEL SABADO

MARGOT GONZALEZ SARRAIN.—Para una boda de gran lucimiento abrirá sus puertas el próximo sábado la Iglesia de San Juan de Letrán.

Boda de la señorita Margot González Sarraín, tan bella y tan graciosa, con el caballeroso joven José Fernández Aguirre.

Está señalada para las seis de la tarde.

Serán testigos por ella, el doctor Antonio Beruff Mendieta, el doctor Eduardo Betancourt Agüero, el doctor Miguel A. Suárez Fernández y el doctor Rodolfo Guiral.

Por él serán, el doctor Sabino Gonlez Montes, el doctor Paco Humara, y el señor Ceferino Fernández Aguirre.

La boda notarial se llevará a cabo ante el doctor Rodolfo Baños, testificando por ella el doctor Enrique Valencia y el señor Carlos Wáshington y por él, el doctor Roberto Chomat y el señor Panchito Díaz.

ALMUERZO DE DAMAS.—Maggie Orr, la joven y bella señora del conocido cirujano doctor Gonzalo E. Aróstegui, obsequió a un grupo de sus amigas, ayer, lunes, con un almuerzo.

Este se llevó a efecto en el amplio y hermoso roof garden del hotel «Sevilla Biltmore», en medio de la mayor animación.

Después del almuerzo se jugó bridge.

Entre el distinguido grupo de damas allí congregado, se encontraban las siguientes:

La Condesa de Revilla de Camargo. Nena Tremols de Maciá, Raquel Larrea de Plá, Emilita Aguilera de Johnosn, Josefina Barraqué de Sabatés.

Salomé Santamarina de Machín. Lolita Maciá de Pagliery.

Margot del Monte de Cruz, Consuelo Lamar de Mendoza, Gertrude S. de Lazo, Isis Ortiz de Aguilera.

Rosa Perdomo de del Valle.

Mercy del Monte de Maciá.

Tina Sarrá de Sánchez, Anita Vinent de Maciá, Elena Pollack de Aguilera, y Rosita Sardiña de Mazorra.

Y por último, Julia Morales Zaldo, la encantadora señorita.

EN EL YACHT.—El sábado próximo, a la una del día, se le ofrecerá un almuerzo de despedida de la vida de soltera a la bella y encantadora señorita Carmita de Cárdenas y Morales.

Motiva este almuerzo el próximo enlace de la señorita de Cárdenas con el joven Manuel Andrés Lazo, señalado para el día 15 de febrero, en la iglesia de San Juan de Letrán.

Las grandes simpatías que posee la festejada en nuestros círculos sociales, harán que este almuerzo se vea muy concurrido.

LA SEÑORA DE ALEJO.—A consecuencia de un serio accidente sufrido en horas de la mañana en su residencia del Vedado, se encuentra recluída en sus habitaciones desde ayer, la señora Clarisa Aspuru, bella y gentil esposa del señor Trino Alejo.

La señora de Alejo, cuyo estado en estos momentos es muy satisfactorio, ya que no presenta gravedad alguna, fu; atendida por los conocidos doctores Inclán, Castillo y Fariñas.

Le deseamos un pronto restablecimiento.

EN LA LEGACION DE BELGICA.—Hoy, martes, de cinco a siete de la tarde, se celebrará un té en la Legación de Bélgica, situada en la casa de la calle 2 esquina a Quinta, en el Vedado.

Lo ofrecen el Excmo. señor George Stadler, ministro de aquel país en Cuba, y su distinguida esposa Ida Errera.

TEMPORADISTAS.—El Dr. Federico Laredo Brú, electo vicepresidente de la República y su gentil esposa Monona Montes, regresaron ayer de su temporada en San Diego de los Baños.

Los esposos Laredo Brú vienen muy complacidos de su estancia en San Diego, durante la que se hospedaron en el famoso hotel «Cabarrouy».

El domingo salieron para San Miguel de los Baños, el bello y poético balneario matancero, la distinguida dama Margarita Arango de Saavedra y sus graciosas hijas Margot y Marta.

Con la señora de Arango salió su padre, el respetable caballero Francisco Arango(quien permanecerá allí unos días.

(Continúa en la página SIETE)

El Gobierno de Méjico ha nombrado a Agustín Parlá Inspector Honorario de los servicios aéreos de esa nación

Las credenciales y las insignias serán enviadas a la Secretaría de Comunicaciones. Nueva oficina de Correos. San Cayetano tiene al fin una mejora que venía pidiendo

OTRAS NOTICIAS DE LA SECRETARIA DE COMUNICACIONES

Con motivo del viaje que realizara a Washington el señor Agustín Parlá quien representó a nuestro Gobierno en la Semana de Aviación, el Gobierno de México, por la labor Panamericanista y por su historia en la aviación le ha conferido el más alto honor de la aviación mexicana al nombrarlo Inspector Honorario de Servicios Aéreos de aquel país. A ese efecto el general Mujica, Secretario de Comunicaciones de la República hermana, enviará al señor Francisco Gómez, Secretario de Comunicaciones de la República de Cuba, las insignias y credenciales de este nombramiento honorífico.

El brillante papel desempeñado por Parlá en este viaje a Washington, ha dado motivo que el coronel Fulgencio Batista, Jefe del Ejército Constitucional, le enviara expresiva carta, felicitándolo por su propaganda en favor de nuestro país.

ABIERTA UNA OFICINA.—Ha quedado abierta al servicio público y oficial la oficina de Correos de Felicidad en la provincia de Oriente, la correspondencia se despachará a la oficina de Jamaica.

EMPLEADO FALLECIDO.— El Inspector de Comunicaciones, señor Sucarino, se trasladó a la oficina de Correos de Jauco, en Oriente, a fin de dejar solucionada la situación de aquella oficina, por fallecimiento del Administrador de la misma.

APERTURA DE SERVICIO.— El señor Antonio Linares, designado por el Secretario para que lo representara en la apertura de la oficina de Correos de San Cayetano, le envió el siguiente telegrama: «Secretario de Comunicaciones, Habana.—Agradecido por su atención designándome para representarle en acto de la apertura al servicio telegráfico de esta localidad que acaba de efectuarse con asistencia y beneplácito de las autoridades, vecinos e Inspectores González y Pascual que le saludan todos, felicitándole por ampliación de este servicio ahora que se encuentra a su digno cargo la suprema Jefatura del Departamento de cuya gestión tanto esperamos todos.—(Fdo.) Antonio Linares.»

San Cayetano es un núcleo de población perteneciente al Término Municipal de Viñales, provincia de Pinar del Río, que se encuentra bien situado en las estribaciones de la cordillera de «Los Organos» o de «Guaniguanico», centro de extensos veguerios de la rica hoja del tabaco que tanto nombre ha dado a Cuba en el mundo entero. También se desenvuelven allí con éxito la cría de ganado y el cultivo de los frutos menores, todo lo que hace de aquella comarca que sea rica y que prospere cada día, no obstante la difícil comunicación que existe para el transporte de cuanto allí se produce. Ya cuenta con servicio telegráfico que lo enlaza a Viñales, cabecera de su Término, y a Pinar del Río, capital de la provincia, por lo que tanto las autoridades como los terratenientes propietarios y vecinos en general han aplaudido esta medida que la ha hecho una realidad el Secretario de Comunicaciones, señor Francisco Gómez, que tanto se desvela por el Departamento que felizmente tiene a su cargo. También se encuentran regocijados todos los elementos de aquellas comarcas por lo adelantados que van ya los trabajos de reparación de la carretera que une a Puerto Esperanza, San Cayetano, Viñales y Pinar de Río, única vía de comunicación que cuentan, pero temen que puedan paralizarse estos trabajos y queden en las difíciles condiciones que vienen soportando para la conducción y transporte de todo lo que producen.

El señor José Martínez, Alcalde de facto de aquel Término Municipal de Viñales, persona de arraigo y bien querida del mismo, ha laborado intensamente en la preparación de la carretera que se viene realizando y el señor Alvaro Martínez Alcalde electo en las pasadas elecciones se propone para el mejoramiento del Término, en el que es bien querido y lo demuestra con haberlo elegido su alcalde, porque los trabajos de reparación de la mencionada carretera tengan feliz término y se llegue a la realidad de que enlace sus extremos de Pinar del Río y Puerto Esperanza.

Lea ¡ALERTA! al mediodía y el AVANCE por la tarde

Preparando el Balance con grandes rebajas de precios que le interesa aprovechar.

Juegos de mantel

En crash de hilo, de fondo blanco con listas de diferentes colores (rosa, azul, rojo, verde y amarillo):

150 × 150 c/m, con 6 servilletas	$ 1.85
150 × 200 c/m, con 6 servilletas	2.25
150 × 250 c/m, con 8 servilletas	2.95
150 × 300 c/m, con 12 servilletas	3.65

De granité, en novísimos diseños de fantasía, a listas, cuadros, etc., en los colores amarillo, rojo, azul, verde y rosa:

150 × 150 c/m, con 6 servilletas	$ 2.75
150 × 200 c/m, con 6 servilletas	3.10
150 × 250 c/m, con 9 servilletas	3.85
Manteles sueltos, blancos y en colores, desde	$ 0.85

Uniformes de sirvienta

Blancos, de crea, con cuello y puños festoneados, a	$ 0.88
Azules, de céfiro, con cuello y puños blancos festoneados, a	0.92
A listas azules y blancas, con cuello y puños festoneados, a	1.10
Negros, de poplin, con cuello y puños de piqué festoneados, a	1.50
Blancos, de poplin, muy finos, a	1.68

Delantales

De satín negro, festoneados, a	$ 0.25
Blancos, festoneados. Seis por	1.00

Delantales para la limpieza y la cocina, azules y en blanco, un gran surtido a precios ínfimos, verdaderamente insospechables.

Para sábanas

Los Warandoles de hilo para sábanas blancos y en colores, exhiben precios que son otras tantas demostraciones de la efectividad de nuestras rebajas. Vea nuestra interesante línea de warandoles.

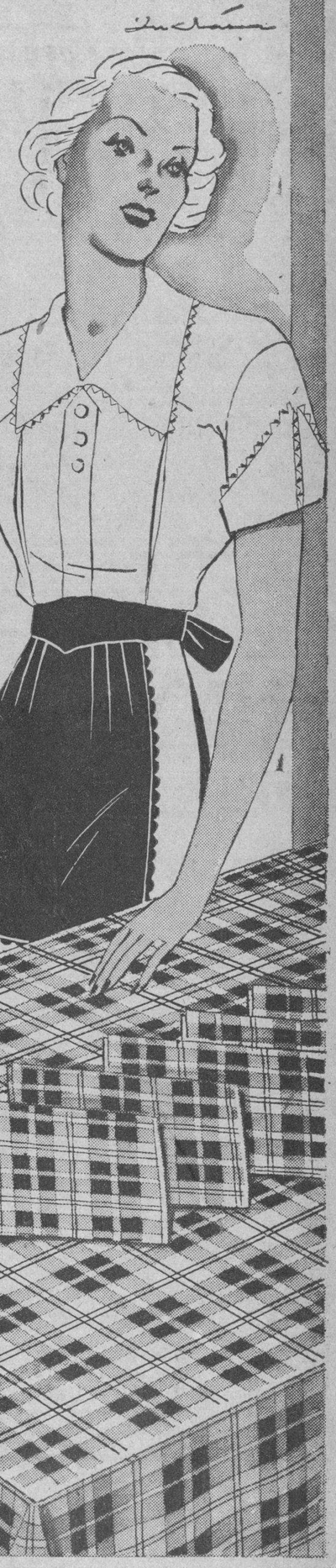

¿SE HA QUEMADO? ¡OJO!

Corra y póngase este ungüento

Alivia, cauteriza, ayuda pronto y seguramente al nacimiento de la nueva piel. Necesario en toda casa. Como mano de santo para la eczema, sarpullido e irritaciones de la piel.

UNGÜENTO "LA CAMPANA" del DR. BELL

Doctor Humberto Faz Tabío

Especialista en ENFERMEDADES DE NIÑOS

CALZADA No. 90 entre PASEO y A. VEDADO

CONSULTAS. de 3 a 5 P. M. Teléfono F-2679

Bronquitis

La bronquitis es la inflamación de la mucosa de los bronquios. Resulta casi siempre de un enfriamiento. Va precedida casi siempre de coriza, picazón en la garganta, ronquera. La tos es seca al principio y la expectoración es escasa. En algunos casas hay fiebre (bronquitis aguda).

La bronquitis aguda pasa muchas veces al estado crónico y es necesario combatirla a tiempo. Cuajaní Jordán es un medicamento poderoso para esta enfermedad pues hace expectorar, calma la tos, quita la opresión en el pecho y la disnea. Los médicos lo recetan en los casos de Asma, Catarro y Bronquitis. No contiene sustancias narcóticas.

M.E.C.D. 2016

ESCENARIO y PANTALLA

ENCANTO: «LA ALEGRE MENTIRA»

Las películas dirigidas por Franz Borzage se caracterizan generalmente por la delicadeza de su tono y la finura de sus matices. En esta ocasión el notable director ha aplicado su estilo elegante, poético, a un tema frívolo. Pero esa aplicación está hecha con tanta inteligencia y tanta gracia, que aun el más exigente gustador de films sale más complacido de esta producción que de otras muchas que, con más pretensiones y más aparatosa «reclame», suelen exhibirse en nuestros cines. Y es que en el cinematógrafo, como en todas las artes, el tema dista mucho de ser lo fundamental: una simple anécdota puede servir de pretexto a un buen artista para un derroche grato de ingenio y sensibilidad.

En este caso se trata de una «alegre mentira», como indica el título. Y ¿para qué más? Esa «alegre mentira» sirve para que una pobre muchacha de provincia viva durante una semana una vida de cuento, compensando los años de una existencia gris, ajustada al ritmo monótono de la máquina de escribir, y para que un príncipe de veras—que todavía los hay, por lo menos en el cine—se libere durante unos días de las cuestiones de Estado y de las rigideces del protocolo sentando plaza de «bell-boy» en un gran hotel newyorkino. Uno y otro, por el camino de la farsa, desembocan naturalmente en esa verdad inevitable y verdadera que es el amor.

Borzage sostiene con una linda extravagancia la fantasía del tema. Es admirable la habilidad con que elude todo romanticismo trasnochado, toda sensiblería cursi. Otro director de menos talento y menos gusto hubiera incidido seguramente en ese tipo de «romance» entre la niña pobre y el joven aristócrata de que tanto ha abusado el cine yanqui. Cayendo elegantemente del lado del humor, explotando con sumo acierto el candor mismo de la anécdota y sujetando las escenas a un ritmo musical de carácter operetesco, en consonancia con el ritmo plástico de una fotografía constantemente esmerada, ha conseguido hacer una de esas deliciosas «comedias de fantasía»—para llamarlas de algún modo—en que es maestro Lubitsch.

A la gracia y ponderación con que ha sido tratado el tema, hay que añadir la propiedad y lujo de la presentación escénica. La sencillez del asunto no ha servido de pretexto para escatimar suntuosidades y primores. Es un cuento color de rosa, pero en edición de lujo.

La interpretación es otro acierto de esta película. Francis Lederer, en el papel de príncipe de Alexandría, hace alarde de una movilidad y flexibilidad muy simpáticas. El papel le permite realizar un bonito juego histriónico: bajo la máscara del «botones» número 14, del «waiter», del operador de ascensores, etc., tiene siempre que dejar entrever sus modales de gran señor. Y a fe que logra hacer resaltar esta duplicidad con mucha donosura.

Frances Dee, en el rol de la soñadora mecanógrafa de Greenville, secunda inteligentemente la labor de Lederer, que es, desde luego, la más destacada del film.

CIPRIANO RIVAS CHERIFF

Hoy, en horas de la mañana, llegará a nuestra ciudad, procedente de España, vía New York, el distinguido intelectual español Cipriano Rivas Cheriff.

Rivas Cheriff es un «hombre de teatro», en el más eminente sentido de esta expresión. A él se deben las más importantes iniciativas y las realizaciones más cuajadas que registra la escena española en los últimos tiempos. Sus ensayos minoritarios de «El caracol», su labor al frente del Teatro-Escuela de Arte, entidad subvencionada por el Estado español e instalada en el antiguo teatro «Princesa» de Madrid y su actuación con la compañía de Margarita Xirgu, de la cual es director artístico, acreditan su talento, cultura y preparación para estas cuestiones.

Viene Rivas Cheriff a la Habana para ultimar ciertos detalles preparatorios de la temporada que Margarita Xirgu y su compañía iniciarán el día 12 de este mes en el «Principal de la Comedia». Probablemente dará, además, algunas conferencias en esta ciudad.

Anticipamos nuestra bienvenida a tan destacada figura de la intelectualidad española.

Francisco ICHASO.

N O T A S

«LA AMENAZA PUBLICA» HOY EN EL ALKAZAR

Un monumental programa de la Columbia tendrá lugar hoy en este teatro (el más amplio de la Habana). «La amenaza pública», una película de vivida y violenta acción, que ha de conquistar los aplausos clamorosos del público amante de los espectáculos fuertes. Son sus intérpretes Jean Arthur, George Murphy, Douglas Dumbliile y cientos más. Un periodista tonto y una manicurista linda se unen, y hacen temblar al enemigo público número uno. «La Amenaza pública» es una cinta en que figuran asaltos sangrientos, cruentas batallas entre la policía y los gangsters. El «Enemigo público número 1» era fuerte como un león, y cruel como las hienas; pero, la heroina de esta película era dinamita... y acabó con él. El otro estreno es la lindísima joya «La danza de los ricos», con George Raft, Joan Bennett, Walter Connolly y Billie Burke.

El sábado, dos triunfos de la Warner: George Brent, Bette Davis y Winifred Shaw en la colosal producción «La que apostó su amor». Métodos modernos para investigar crímenes; preliminares de una ejecución en la silla eléctrica. Lo que los reporters de los grandes rotativos investigan y la lucha intensa entre «La que apostó su amor» y el hombre que le ganó la batalla. El otro estreno es «La pequeña dictadora», con la nueva estrella, la pequeña Sybil Jason.

Pronto, la primera película en español en colores «De la sartén al fuego», con Rosita Moreno.

«EN LA ESTRATOSFERA» SE ESTRENA EN EL CAMPOAMOR

Otro éxito se anotará la empresa de este simpático teatro, con el magnífico programa que se ofrece hoy. Risas, risas y más risas en la regocijada, chispeante y alegre comedia «En la estratósfera», magníficamente interpretada por el simpatiquísimo Jack Benny, estrella de «Melodías de Broadway de 1936», y Una Merkel, Mary Carlisle y la impepinable pareja de comediantes, Ted Healy y Nat Pendleton. Momentos de risas y emociones vivirá usted viendo a nuestros héroes ascendiendo a una altura nunca soñada y regresar convertidos en unos héroes en esta espectacular supercomedia. También se exhibe a petición el espectáculo musical más soberbio y grandioso de todos los tiempos, «Melodías de Broadway de 1936». Los precios, como siempre, 20 centavos de 1.30 a 6.30; 30 centavos después; niños, 15 y tertulia 10 a cualquier hora.

El viernes, un programa extraordinariamente sensacional, con dos grandes películas: la Universal presenta la película del millón de sorpresas, profundo misterio y lujosísima presentación, «Recuerdas lo de anoche?», con un reparto super estelar, incluyendo a Edward Arnold, Constance Cummings, Sally Eilers, Robert Young, Reginald Denny, Robert Armstrong, Jack La Rue, y muchos más. Bellezas de alta sociedad y príncipes del dollar, comprometidos seriamente en un alarmante número de crímenes, durante una orgía escandalosa. El otro estreno es la lindísima joya de la Columbia, «Búsquenme una novia», con Herbert Marshall, Jean Arthur y Leo Carrillo.

El martes, el rey de la personalidad dinámica, James Cagney, estupendo y colosal como nunca en el hit de hits de la Warner, «El predilecto», y Edmund Lowe en la super producción de la Universal, titulada «Doble personalidad».

NACIONAL: «LA ULTIMA AVANZADA» Y «APUESTA SUPREMA»

Por última vez se exhibe hoy en el teatro Nacional, en función continua desde las 2 de la tarde, el magnífico programa doble integrado por dos películas que forman, en conjunto, un interesantísimo espectáculo de la pantalla.

Una de estas películas es «La última avanzada», impresionante argumento en el cual el asunto se sobrepone a todos los demás grandes conflictos de la vida. Cary Grant y Gertrude Michael y Claude Rains trasmiten como maestros del arte la amalgama de encontrados sentimientos que el autor ha puesto en los protagonistas.

La otra película se titula «Apuesta suprema».

La comedia «A caza de sustos» y el noticiero completan el programa.

Precios: 20 centavos hasta las 6 y media y después 30 centavos. Niños, 20 centavos y tertulia 10.

Mañana es día de gran gala en el teatro Nacional, con motivo del estreno de «El 113», la tan esperada película en la que el público se dispone a aplaudir una vez más, al genial Ernesto Vilches, que en esta obra es principal intérprete y sapientísimo director. «El 113», viene recomendada como lo mejor de la cinematografía parlante en español.

Y pasado mañana llegará a la Habana Dorothy Byton, al frente de su peligroso y encantador ejército de 35 rubias de platino, conjunto de juventud, de belleza y arte, que se posesionará de la escena del Nacional desde el lunes próximo, actuando en tres turnos diarios en combinación con estrenos cinematográficos.

El estreno elegido para el debut se titula «Una chica lista», por Ida Lupino y se estrenará también una película especial de una serie de la R. K. O. Radio, que llevará por título «La marcha del tiempo» y que constituye una nueva e interesantísima orientación en la pantalla.

BODAS DE PLATA DE «LA HABANA DE NOCHE» EN EL MARTI

El más grande de los éxitos de la actual temporada del Martí, «La Habana de noche», celebra hoy sus bodas de plata. Para esta gran función se ha combinado un magnífico programa en el que hace su aparición por primera vez en la escena del Martí la aplaudida primera tiple Josefina Meca. La función comenzará a las 8.45 y subiendo a escena en primera parte el sainete moderno en dos actos y once cuadros original del conocido libretista Agustín Rodríguez, con música del maestro Gonzalo Roig y decoraciones de Manolo Roig, «La Habana de noche». En la segunda parte presentación de la tiple Josefina Meca y estreno del apropósito de palpitante actualidad, original de Carlos Robreño con música del maestro Rodrigo Prats, titulado «Los escrutinios». La luneta para toda la función costará 50 centavos, la butaca 30 y la tertulia 15. La empresa obsequiará a toda persona que presente su localidad en la puerta, para esta función, con los couplets de «Cincuenta pesos», el número que, interpretado por Garrido, Piñeiro, Candita Quintana y Alicia Rico, tantos aplausos ha conquistado.

EL JUEVES: «SIEMPRE NOVIOS» EN EL ENCANTO

Extraordinariamente gustó al distinguido público que concurrió ayer a su estreno, la encantadora película de la 20th. Century Fox, «La alegre mentira», que hoy se repite en todos los turnos y hasta mañana inclusive. En «La alegre mentira» realizan una brillantísima interpretación Francis Lederer y Frances Dee con la distinguida colaboración de Benita Hume, Alan Mombray, Luis Alberni y muchos otros.

El jueves, otro hit de la Warner, la maravillosa producción «Siempre novios», presentando juntos nuevamente a la pareja ideal Rubby Keeler y Dick Powell. Un soberbio espectáculo. Un fascinante romance. Una película alegre, a ratos emocionante y a ratos divertida, dirigida por el inmenso Franz Borzage. Dick Powell está más atractivo que nunca, y Rubby Keeler, adorable como siempre. Aparecen además en el reparto Rox Alexander, Lewis Stone, John Eldredge, Nick Foran y cientos más.

Pronto, la sentimental producción de la Columbia «La sublime mentira», con Pauline Lord, Louis Hayword, Wendy Barrie, Billie Burke y Basil Rathbone.

El domingo, a las 10 de la mañana, Jane Whiters, «La calamidad nública número 1», en la preciosa film de la 20th. Century Fox, titulada «Ginger».

Prepárese para la película más linda que usted haya visto jamás, «Casta diva», con Gartha Eggerth y Pillips Holmes. «Casta diva» es un homenaje a Bellini, el genial compositor italiano, cuya música inmortalizó su nombre. El cine se enorgullece de haber llevado a la pantalla la vida de aquel genio, reproduciendo los románticos amores que fueron la antorcha de su vida y el soplo de su inspiración.

EL REPERTORIO DE LA XIRGU

La temporada que Margarita Xirgu, la eminente actriz española, al frente de un gran conjunto, nos ofrecerá próximamente en el teatro «Principal de la Comedia», constará de tres abonos, dos nocturnos y uno de tarde, comprendiendo doce funciones cada uno.

Ahora bien, esos dos abonos serán dispuestos en turnos par e impar, distribuyéndose el primero en martes, jueves y sábados; y el segundo, en lunes, miércoles y viernes.

La empresa adquiere el compromiso con el público de no repetir ningún título en los dos abonos nocturnos, y ello sólo puede hacerse por la extensión del repertorio de la Xirgu, en el cual figuran las mejores obras de los más connotados autores antiguos y modernos.

De ese repertorio citaremos hoy, como novedades de gran atracción, los siguientes títulos:

«Doña Rosita la Soltera» o «El lenguaje de las flores», «Yerma» y «Bodas de sangre», de Federico García Lorca; «Otra vez el diablo» y «La sirena varada», de Alejandro Casona; «Divinas palabras», de Ramón del Valle Inclán; «Ni al amor ni al mar», «De muy buena familia» y «La novia de nieve», de Jacinto Benavente; «La fuente escondida», de Eduardo Marquina; «La corona», de Manuel Azaña; «La prudencia en la mujer», de Tirso de Molina; «El gran teatro del mundo», de Calderón de la Barca, «La dama boba», «Fuente ovejuna», de Lope de Vega; «Como tú me quieres», de Pirandello, y «Un día de octubre», de Kaiser.

El abono a la temporada de Margarita Xirgu, se atiende en la contaduría del «Principal de la Comedia», teléfono A-6737, todos los días de 1 a 5 de la tarde, rigiendo precios de 20 pesos luneta y 15 pesos la butaca para cada turno.

Hoy, en horas de la mañana y por el avión procedente de Miami, llegará a la Habana el señor Rivas Cherif, literato y periodista, que es director artístico del espectáculo de

PROXIMO EL DEBUT DE «LAS 35 RUBIAS DE PLATINO»

Pasado mañana llegan a la Habana las 35 rubias de platino, el bello y elegante conjunto femenino con el que Dorothy Byton ha actuado en los Estados Unidos durante el año pasado en los principales teatros de familia de las mejores ciudades, habiéndose siempre presentado como máxima atracción en el circuito Paramount y mereciendo el elogio unánime de los mejores críticos de la Unión.

Arthur Brisbane dedicó a este conjunto uno de sus universalmente leídos párrafos, diciendo que en esta época en la que los hombres tienen su atención fija en los asuntos bélicos y en el descubrimiento de aparatos de exterminio, harían falta muchas rubias de platino como las de Dorothy Byton, para que fueran esparciendo la alegría por todo el mundo.

El público de la Habana, afortunadamente, las verá actuar desde el lunes 10 en la escena del teatro Nacional, y disfrutará plenamente de esa alegría que Brisbane desea para toda la humanidad doliente de estos tiempos.

Sara James, con su orquesta de 12 rubias, con su batuta «acrobática», amenizará el espectáculo y acompañará las especialidades de Sally Sharon, Babe Leonard, Leo Sisters, Boice and Marsh, Dortha Sisson, Dawn Sisters y otras atracciones que serán presentadas al público por la bella y arrogante maestra de ceremonias y parodista Chic Kennedy.

El show de las 35 rubias de platino actuará tres veces al día en combinación con la pantalla cinematográfica, habiéndose elegido para el debut el estreno de la película «Una chica lista», por Ida Lupino y la primera película de una colección de corte especial, que inicia la R. K. O. Radio, bajo el título de «La marcha del tiempo».

EL ACONTECIMIENTO DE MAÑANA: «EL 113»

El gran acontecimiento de mañana lo constituye el estreno, en la sala del teatro Nacional, de «El 113», la formidable producción cinematográfica española cuyo solo anuncio ha causado expectación en el público habanero. Es su principal intérprete el insigne actor Ernesto Vilches, gloria de la escena española, que ha alcanzado notables triunfos en el arte silente.

«El 113» viene precedida de gran fama. La crítica española, en pleno, ha considerado la labor de Vilches como única. He aquí el mayor elogio que puede tener este film, donde se aunan el dolor, el amor, la ternura, la injusticia de justicia, la emoción. Su intensidad dramática ha de ser captada por los espectadores mañana, miércoles, en el gran teatro Nacional.

«El 113», es una formidable versión de la popular novela titulada «El soldado de San Marcial», y reune una excelente presentación, una interpretación cuidadosa, una ágil y severa captación de planos cinematográficos, una técnica muy al día.

Ernesto Vilches tiene en «El 113» maravillosas caracterizaciones y con el eminente actor triunfan, en ese gran film, la bella actriz Virginia Zurí, Luchy Soto, Alfredo Mayo, Francisco A. de Villagómez y Cecilio R. de la Vega, como los más destacados.

La cita del público habanero es mañana, en el teatro Nacional.

TRES DIAS POPULARES DE «LA ARGENTINITA»

La Argentinita, en un bello rasgo que la enaltece, quiere poner su arte al alcance también de las personas más modestas, y ha accedido ofrecer tres recitales populares, con precios notablemente reducidos: esta noche, mañana por la noche y el jueves por la tarde, a las 5.30, en tanda elegante dedicada a las damas.

La excelsa artista cuya visita a esta ciudad significa un verdadero acontecimiento artístico y cuyo triunfo ha tenido plena confirmación después del brillantísimo debut y recitales subsiguientes del jueves al domingo de la semana pasada, quiere imponer a estas funciones populares, además, el aliciente magnífico de la novedad.

Esta noche, acompañada por la notable bailarina Pilar López, el bailarín Miguel Albaicín, el pianista Enrique Luzuriaga y el guitarrista Pepe Badajoz, ofrecerá una serie de interesantísimos estrenos, tales como Danza XI de Granados, por Pilar López y Miguel Albaicín; «Cante hondo» a guitarra y piano, poesía de M. Machado, por La Argentinita; «Folías», canción de las islas Canarias, popular por La Argentinita; y «Anda Jaleo», canción de contrabandistas siglo XIX, (Ronda) de García Lorca, por La Argentinita, Pilar López y Miguel Albaicín.

Así irán desfilando por el escenario del Principal las más interesantes y maravillosas estampas del folklore español, que merecen llamarse las maravillosas interpretaciones de la eximia artista y su magnífico conjunto.

Como queda dicho arriba, el segundo recital popular se realizará mañana por la noche, y para mayor variedad del programa se estrenarán varias canciones y bailes sudamericanos, recogidos expresamente por La Argentinita del folklore popular, durante esta su exitosa tournée por la América latina, y que han sido armonizados por Enrique Luzuriaga.

Mañana daremos los detalles al respecto, y el jueves se ofrecerá una tanda elegante a las 5.30 de la tarde, rigiendo para todas estas funciones los precios populares, siendo el de la luneta un peso.

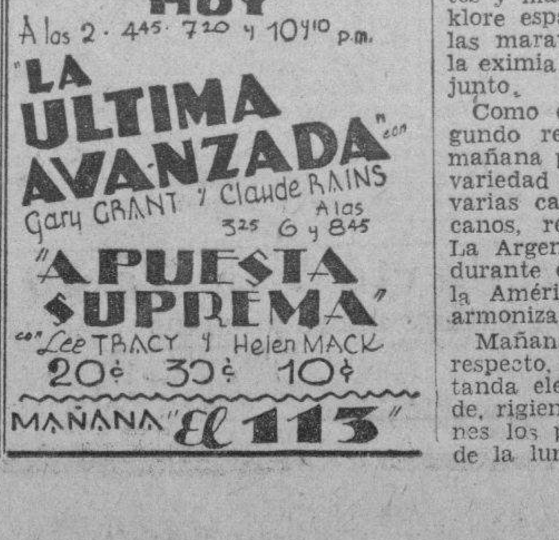

EL FESTIVAL DE LOS NIÑOS EN EL ENCANTO

El domingo próximo, a las diez de la mañana, la 20th. Century Fox presenta, como preestreno, la maravillosa película «Ginger». En esta película la adorable niña Jane Whiters, se consagró como estrella, la película que entusiasmará a todos los públicos, llevará lágrimas a sus ojos y al fin llenará su corazón de alegría. Sus diabluras le harán reir, sus ansias de cariño robarán su corazón por completo. Después de ver esta película no se cansará usted de elogiar a esta pequeña pero colosal artista Jane Whiters. Se acuerda usted de ella en «Rayito de sol»? Esa sólo fué una muestra. Cuando usted la vea en «Ginger» se convencerá y la aplaudirá.

Los precios para esta tanda especial extraordinaria, serán 20 centavos los niños y 40 los mayores, y para evitar aglomeraciones el teatro se abrirá a las 9 a.m.

UNA PELICULA A TODO COLOR

El miércoles 13 será pdesentada en el teatro «Alkázar» (el de más capacidad de la Habana), la primera película en nuestro idioma, realizada en tecnicolor, producida por la 20th. Century Fox, titulada «De la sartén al fuego». Un bellísimo romance donde usted adorará más que nunca a la lindísima Rosita Moreno y admirará por su brillante labor a Juan Torena, y se reirá como nunca con la formidable bis cómica del irresistible Romualdo Tirado. En esta incomparable película Rosita representa el papel de una bailarina parisiense que se enamora de un gangsters norteamericano, el cual aconseja que se enliste en la Legión Extranjera francesa en Marruecos, para escapar de la policía y regenerarse. Seguramente «De la sartén al fuego» no sólo por ser la primera película de su clase, hablada en español, sino también por la perfecta labor de Rosita Moreno y los demás actores que la acompañan en su trabajo, será uno de los éxitos que nuestros públicos recordarán por largo tiempo.

DE LA ORQUESTA «DA CAMERA»

Esta prestigiosa entidad musical, que dirige el compositor maestro J. Ardévol, anuncia, para el próximo domingo, su concierto mensual, el que tendrá efecto como de costumbre, en el «Principal de la Comedia», a las 10 y media de la mañana.

En este concierto tomará parte como solista la distinguida soprano señorita Lolita Guiral, quien cantará acompañada por la orquesta, cuatro bellísimas canciones antiguas, 3 del siglo XVII y una del XVIII. Las tres primeras son de G. B. Fasolo Stradella (1645-1681) y Salvator Rossi (1615-1673); la cuarta es un aria de «Les indes galantes», de Mameau, y se dará en primera audición.

En la primera parte del programa la orquesta ejecutará tres obras estrenadas en el curso pasado con gran éxito. Son ellas: Pavane et Craconne, de Henry Purcell, el maestro más importante que ha tenido Inglaterra; Dos Piezas Características, de Sinigaglia (1, Canción de lluvia, 2, Estudio Capricho y Pequeñas Variaciones y Fuga, de Fernando Ardévol, padre del maestro Ardévol y director de la orquesta «da camera» de Barcelona. Este interesantísimo concierto terminará con la magnífica Sinfonía «La Caza», de Haydn

Cartel del Día

POR LOS TEATROS

MARTI: A las 8.45: La Habana de noche y Los escrutinios.

POR LOS CINES

ALKAZAR: A-6869. A todas horas: La amenaza pública (estreno); La danza de los ricos, comedia y revista.

CAMPOAMOR: A-7054. A todas horas: En la estratósfera (estreno), comedia, revista y Melodías de Broadway de 1936.

NACIONAL: A-3730. A todas horas: La última avanzada, Avuesta suprema, comedia y revista.

ENCANTO: M-6055. A todas horas: La alegre mentira, comedia y revista.

AUDITORIUM: El ángel de las tinieblas y Justicia del cielo.

FAUSTO: Yo he sido espía y Amores de un dictador.

PRADO: Ricitos de oro y Nuestra hijita.

RIVIERA: Melodías de Broadway de 1936 y Esposado y Desposado.

PAYRET: La bien pagada y El Marqués de Portago.

TRIANON: La danza de los ricos y La indispensable.

REGINA: El gondolero de Broadway y A caza de herederos.

NEPTUNO: Quiéreme siempre y Una noche de amor.

REINA: Te quiero con locura y Angelina.

RIALTO: La bien pagada. El Marqués de Portago.

LARA Aun así te quiero y El precio de un amor.

VERDUN: Motín en alta mar y El viejo de Kentucky.

LIRA: Te quiero con locura y El incomprendido.

WILSON: El secuestro de la reina y Una chica angelical.

OLIMPIC: Camino de perdición y Vagabundo a la fuerza.

MODERNO: El gondolero de Broadway y La esposa intrigada.

ACTUALIDADES: El rey de los diamantes y Cita a media noche.

Jean Arthur y George Murphy en «La amenaza pública», que se estrena hoy en el «Alkázar».

ESMERALDA: La Hermana San Sulpicio y Charles Chan en Egipto.

CUBA: Rayito de sol y Desfile de pelirrojas.

ROJO: La pimpinela escarlata y Los millones de Brewster.

UNIVERSAL: El avión fantasma y El lobo humano.

VEDADO: Camino de perdición y La canción del dolor.

FLORENCIA: Corazones sin rumbo y El honor de un valiente.

INGLATERRA: El secuestro de la reina y Una chica angelical.

TOSCA: Las nuevas aventuras de Tarzán y Don Disculpas.

BELGICA: Hombres olvidados y Volga en llamas.

VIOLETA: Hombres olvidados y Volga en llamas.

GLORIA: A ellos muchachos y En honor de la marina.

BOHEMIA: Hombrecitos y Capturados.

CARMELO: La sangre manda y revistas y comedias.

IDEAL: Caravana y Nuestra hijita.

MODELO: Corazones sin rumbo y El honor de un valiente.

IMPERIO: El dilema de una mujer y Ahora soy una señora.

Lea ¡ALERTA! al mediodía y el AVANCE por la tarde

MARTI
HOY — HOY
BODAS DE PLATA DE
"LA HABANA DE NOCHE"
Estreno del apropósito
LOS ESCRUTINIOS
Presentación de JOSEFINA MECA
Regalo de "CINCUENTA PESOS"

G A C E T I L L A S

AUDITORIUM: «EL ANGEL DE LAS TINIEBLAS»

«El Angel de las Tinieblas», se exhibe por última vez en «Auditorium» en sus tandas elegantes de 5:15 y 9:45, con revista y el cartón en colores «El Gato Bandido». Las principales intérpretes de «El Angel de las Tinieblas» son Fredric March, Merle Oberón y Herbert Marshall. Le recomendamos no pierda la oportunidad de ver una gran película. En los turnos de 4:00 y 8:30: «Justicia del Cielo» de Paul Lukas, Gertrude Michael y Walter Connolly.

Precios: Mayores, tarde 40 centavos. Noche 50 centavos. Niños 20 centavos y Tertulia 15 centavos.

Mañana: A las 5:15 y 9:45: La maravilla del cine Shirley Temple en su más grande creación «Ricitos de Oro» y a las 4:00 y 8:30: el popular Edward E. Horton, estrella de «El Piccolino» en «Diez Pesos de Aumento». Jueves: en matinée, tanda y noche «Sublime Obsesión» por Irene Dunne y Robert Taylor. Sábado: Gran estreno en Cuba: la exquisita actriz Silvia Sidney en su formidable producción: «La Prófuga». Recuerde: Febrero 14: «Canto de Amor» por Lily Pons.

FAUSTO: «YO HE SIDO ESPIA»

De toda atracción es el programa que hoy anuncia el teatro «Fausto» en su habitual función que empieza a las 2:30 de la tarde.

La película principal, de este programa, es «Yo he sido Espía», el interesante y sensacional diario de una espía que era un ángel como enfermera en los hospitales y un demonio por los efectos que causaban sus delaciones. Madeleine Carroll, Herbert Marshall y Conrad Veidt, figuran como principales en el selecto elenco. Esta película se exhibirá por el día y en el turno preferente de la tarde y último de la noche.

La otra gran película es: «Amores de un Dictador» otro triunfo de Madeleine Carroll, secundada por el gran actor Clive Brook. Se exhibe también por el día y a las 8:30 de la noche, aproximadamente.

El programa se completa con la divertida comedia «Escápate conmigo», por Buster Keaton.

Precios: 20 centavos hasta las 6 y 30 y después 30 centavos. Niños 20 centavos.

Para mañana, miércoles, se anuncia homenaje a «Shirley Temple con sus admirables creaciones: «Ricitos de Oro» y «Nuestra Hijita».

El próximo jueves, estreno en «Fausto» de «El Piccolino» (Top-Hat), repartiéndose entre todos los concurrentes un retrato de Fred Astaire y otro de Ginger Rogers los máximos danzarines protagonistas de esta gran película de la Radio.

PRADO: HOMENAJE A SHIRLEY TEMPLE

«Prado», anuncia para hoy un gran homenaje a la genial estrellita Shirley Temple, exhibiendo sus dos mejores producciones: «Ricitos de Oro» y «Nuestra Hijita». Todos los niños serán obsequiados con bellas y grandes fotografías en colores de la pequeña actriz.

En las tandas elegantes de 3:30, 6:30 y 9:30, la mejor de las películas de Shirley Temple, «Ricitos de Oro» y en los turnos de 2:00, 5:00, y 8:15, la magnífica cinta de Shirley Temple: «Nuestra Hijita» la más dramática de todas las películas, de todas la que ha filmado la asombrosa criatura, competando el programa una Revista con los últimos acontecimientos mundiales y un gracioso cartón.

Precios de costumbres: Mayores antes de las 6:30, 20 centavos, después, 30 centavos. Niños a todas horas 15 centavos. Mañana: «Ricitos de Oro» y «Rayito de Sol», regalos de fotografías. Viernes: estreno: «Las Melodías de Broadway de 1936» y «Esposos y desposados».

RIVIERA: «MELODIAS DE BROADWAY DE 1936»

Hoy en las tandas elegantes de 5 y 15 y 9:45 se exhibe por última vez la gran producción por Robert Taylor, Eleonor Powell y Jack Benny: «Melodías de Broadway de 1936», revista y comedia. A las 4:15 y 8:15: «Esposado y desposado» por Chester Morris y Sally Ailers.

Mañana, miércoles, última exhibiciones de la gran producción por Spencer Tracy y Claire Trevor: «El Infierno del Dante».

Jueves, 6: Homenaje a Shirley Temple, John Boles y Rochelle Hudson, que se titula: «Ricitos de Oro» exhibiéndose además la gran producción interpretada por Shirley Temple que se titula: «Nuestra Hijita».

PAYRET: «LA BIEN PAGADA»

«Payret», sigue presentando la linda producción Española, titulada: «La Bien Pagada», producción hecha en España por artistas y directores españoles que demuestran su gran adelanto en el cine, con esta maravillosa película de la conocida novela del Caballero Audaz. La interpretan Lina Yegros y el Marqués de Portago. Una graciosa comedia y la revista Universal, con el cartón «Marino a la fuerza» completan el programa.

Mañana: Este mismo programa.

TRIANON: «LA DANZA DE LOS RICOS»

En la tanda de las 4: Claudette Colbert, en «La Indispensable», revista Metro y estreno de la notable cinta de George Raft y Joan Bennet «La danza de los Ricos».

A las 8:30: «La Indispensable».

En la de 9:45: revista etro y «La Danza de los Ricos».

Mañana: «La danza de los ricos» y «La Flecha del Terror».

Para jueves y viernes, se anuncia la extraordinaria producción musical de la Radio: «El Piccolino», por los geniales artistas Fred Astaire y Ginger Rogers.

RIALTO: «LA BIEN PAGADA»

«Rialto» sigue triunfando, en primer turno con las mejores películas españolas que llegan a Cuba, hoy «La Bien Pagada» producción hecha en España, interpretada por Lina Yegros y el Marqués de Portago. Además se exhibe una graciosa comedia y una revista Universal, con un cartón.

Precios: 30 centavos luneta.

Mañana: Este mismo programa.

Ya se inauguró la nueva pantalla, así como la más cómoda preferencia de la Habana. «Rialto», es ahora el teatro donde usted puede ver y oir las mejores películas.

REGINA: «EL GONDOLERO DE BROADWAY»

Warner, presenta hoy en «Regina» la linda producción titulada: «El Gondolero de Broadway» por Dick Powell, Louisa Fazenda y Joan Blondell, con un grupo de estrellas de la Warner, que hacen la más bella de las revistas musicales. Además se exhibe «A caza de herederos» de James Cagney y el gracioso cartón: «Bosco en Persona».

Precios: 15 centavos luneta mayores, hasta las 6 y media y 20 centavos después. Niños 10 centavos. Tertulia 10 centavos.

Mañan: Este mismo programa.

Viernes: Dos películas de primer turno «La Divina Gloria» por Marion Davies y Dick Powell y «En nombre de la Ley».

Este día habrá precios especiales.

NEPTUNO: «QUIEREME SIEMPRE»

La dirección del teatro «Neptuno», en atención a reiteradas peticiones, ha dispuesto para hoy, en función continua que empieza a las 2:30, una nueva exhibición del famoso programa de Grace Moore.

Una de las películas de este gran programa es: «Quiéreme Siempre», por Grace Moore y Leo Carrillo, y se exhibirá por el día y en los turnos de tarde y último de la noche.

La otra película, es: «Una Noche de Amor», por la misma genial actriz y cantante y Tulio Carminatti. Se exhibirá también por el día y a las 8:30. Acompañándose el programa con dos comedias muy divertidas tituladas: «El Leguleyo» y «A trompadas limpias».

Los precios: 20 centavos hasta las 6:30 y después 30 centavos.

Para mañana: Miércoles, otro gran programa doble, con «Hampones de la Política» por George Raft y Edward Arnold y «Loca por los Uniformes» por Patria Ellis y César Romero.

REINA: «TE QUIERO CON LOCURA»

El gran teatro «Reina» de Reina y Rayo, teléfono M-2272 con su gran sonido y su pantalla gigante exhibe en el día de hoy el programa más completo.

En función continua de 2 p.m. a 11:30 p.m., se proyectará la comedia sensacional: «Te quiero con Locura» del gran actor Raul Roulién y de Rosita Moreno, conjuntamente se exhibe además »Angelina» o «El Honor de un Brigadier» por la bellísima Rosita Díaz en unión de José Crespo y Enrique de Rosas, un Noticiero y un cartón animado completan el programa. Los precios: 15 centavos antes de las 6:30 y 20 centavos después. Niños 10 centavos. Tertulia 10 centavos.

Para mañana la producción que más que una película es una enseñanza «Camino de Perdición». Desde el viernes: «Los Ultimos días de Pompeya».

LARA: «AUN ASI TE QUIERO»

Dos muy valiosísimas películas forman el interesantísimo programa que para hoy se ha seleccionado en el céntrico cine de las familias el «Lara» de Prado y Virtudes, teléfono M-2421, el de preferencia en turno, después de los estrenos. Función de 2 a 11:30, con Comedia y Variedad. Magistral super-excelsa joya «Aun así te quiero» de Elizabeth Begner. Estupenda producción: «El precio de un amor» por un reparto especial. Mañana: «El Gondolero de Broadway» y :La Novia Secreta».

VERDUN: «MOTIN EN ALTA MAR»

En el popular «Verdún» de la calle de Consulado, completamente reformado se exhibe hoy comenzando la función a las dos, con el cartón: «El País de los Pájaros, la variedad «Cuando llega la Hecatombe» la fascinante comedia dramática: «El Viejo Kenctuky» por Will Rogers y la emocionante producción: «Motín en alta mar» por Ann Sothern y Ralph Bellamy.

Precios: 10 centavos antes de las 6 y media y 5 centavos después. Niños 5 y Tertulia o balcony con regias lunetas 5 centavos a todas horas.

Mañana: «El Lobo Humano», sábado: «Es mi hombre» en español.

LIRA: «TE QUIERO CON LOCURA»

Presenta hoy el concurrido cine «Lira», de Industria y San José, teléfono M-4474, el preferido de las familias por sus inmejorables condiciones, en función de 2 a 6 y de 6 y 30 a 11 y 30 un regio programa. Hasta las 6 y 30 mayores 10 centavos y después 15, niños a todas horas 5 centavos. Comienza con Comedia y Revista. Monumental super-joya «Te quiero con locura» de Raúl Roulien. Suntuosa y bella producción «El incomprendido» de Jackie Cooper y Thomas Meigham. Mañana, «El Honor de la Marina» y «Alas en la Noche».

WILSON: «EL SECUESTRO DE LA REINA»

Belascoaín y San Rafael, U-5863, 10 centavos de 1 y media a 6 y media y 15 centavos después, niños 10 centavos a todas hras.

Hoy, tarde y noche, revista, el cartón «Dos Corderitos», «El Secuestro de la Reina», regia joya extraordinaria por May Robson y Henry Armetta, con Frankie Darro; y «Una Chica Angelical», super-excelsa producción, por Margaret Sullavan, y Reginald Owen.

A las 5 p. m. «El Secuestro de la Reina» y «Una Chica Angelical».

Mañana, «Tribu», en español, por Miguel Contreras Torres, y Medea de Novara, y «Compañeros de viaje», por Edmund Lowe.

INGLATERRA: «EL SECUESTRO DE LA REINA»

San Rafael y Consulado, M-5527, 10 centavos de 1 y media a 6 y media y 15 centavos después, niños 10 centavos a todas horas.

Hoy, tarde y noche revista, el cartón «Dos Corderitos» y «El Secuestro de la Reina», regia super-comedia por May Robson, y Henry Armetta; y «Una Chica Angelical» super-excelsa joya, por Margaret Sullavan y Reginald Owen.

A las 5 p. m. «El Secuestro de la Reina» y «Una Chica Angelical».

Mañana, «Tribu», por Miguel Contreras Torres y Medea de Nevara, toda en español, y «Compañeros de Viaje», por Edmund Lowe.

(VEASE más GACETILLAS en la página OCHO)

M.E.C.D. 2016

SOLIRIS

OJOS PERFECTOS

TONICO-ANTISEPTICO DE LOS OJOS

EVITA y SUPRIME los ESPEJUELOS

DESCUBRIMIENTO CIENTIFICO

DE USO EXTERNO

INOFENSIVO.

RAPIDO regenerador del órgano VISUAL

CURA por rebeldes que sean todas las infecciones de los OJOS:

CONJUNTIVITIS, TRACOMA, etc.

CURA toda afección VISUAL:

VISTA CANSADA ASTIGMATISMO, MIOPIA, etc.

EVITA la CATARATA

Un éxito más de SOLIRIS

F. P. Serra
Agente de Fabricantes
APARTADO 850
HABANA
CUBA

Habana, 25 Enero 1936.

Laboratorios Soliris,
Industria 106,
Ciudad.

Muy Sres. míos:

Por la presente, les participo que después de usar dos frascos de su producto SOLIRIS, los resultados han sido tan satisfactorios que entiendo que todos los elogios son pocos para ponderar tan excelente producto.

Puedo testimoniar que hoy me encuentro perfectamente bien de la conjuntivitis que padecía, y que he recuperado la vista no necesitando ya usar ESPEJUELOS.

Autorizo a Uds. para que usen la presente en la forma que les sea mas conveniente, quedando de Uds. muy agradecido y S.S.,

Francisco P. Pardo

s/c. Habana #168.

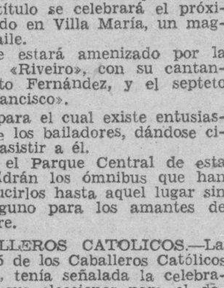

DEMOSTRACIONES y Aplicaciones GRATIS; todos los días de 10 a 12 en la Farmacia "LA SUIZA" Industria 106, entre S. Miguel y Neptuno

Laboratorios SOLIRIS - Habana - Oficinas: San Rafael 26 - Tel. M-6735

DE VENTA EN: DROGUERIAS Y FARMACIAS

CRONICA HABANERA

BODA RECIENTE

La bella señorita Leonor Cuervo Martínez, que contrajo matrimonio con el señor Belarmino Rey Rodríguez el día veinte del mes pasado. Dicha ceremonia se llevó a efecto en la Iglesia Parroquial de Jesús del Monte con gran lucimiento.

EN CAMPOAMOR.—La sociedad habanera se dará cita hoy en el bello y elegante teatro «Campoamor».

Se ha combinado un programa Metro, con la alegre comedia «En la Estratósfera» interpretada por el simpatiquísimo Jack Benny y la grandiosa película musical «Melodías de Broadway de 1936», que tan bien comentada ha sido.

Dichas cintas no dudamos atraerán gran público.

FIESTA INFANTIL.—El estimado amigo Harry Mayorkas y su bella esposa Juanita Fabián, ofrecerán hoy una fiesta en su residencia del reparto Miramar.

Será en honor de su graciosa hijita Gladys, que cumple siete años de edad.

Resultará plena de alegría y anición esa fiesta.

MIGUEL MENDOZA.—En la Clínica Bustamante Núñez, en el Vedado se halla recluído desde ayer a consecuencia de la fractura de una pierna, el distinguido caballero Miguel Mendoza, figura venerable de nuestra sociedad.

Desde los primeros momentos se vió asistido el señor Mendoza por el doctor Alberto Incián, conocido especialista.

Hacemos votos fervientes por su pronta mejoría.

CUBA NUEVA.—La floreciente sociedad de las Riberas del Almendares «Cuba Nueva», anuncia para el domingo un día lleno de alicientes en honor de sus asociados.

Por la mañana a las diez, se celebrará en aquellos salones una conferencia de nuestro estimado compañero en el periodismo Juan Luis Martín, escritor que dedica sus actividades a la política internacional.

Se titula dicha conferencia «La Decadencia de la Democracia», que por la personalidad del conferencista, su vasta documentación acerca del movimiento internacional, tan inquietante en estos momentos, promete innúmeras sugestiones de un elevado interés documentado.

Esta conferencia será trasmitida por radio.

A la una del día, como todos los domingos, habrá almuerzo.

Al medio día juego de Basket.

Y por la tarde, de cinco en adelante recibo bailable amenizado por una gran orquesta.

EN EL HOTEL INGLATERRA.—Anoche se llevó a efecto en el bello patio andaluz del Hotel «Inglaterra», un banquete homenaje al Secretario de Comunicaciones, el distinguido caballero Francisco Gómez, tan querido por todos en ese departamento.

Dicho acto, que resultó digno de las simpatías del homenajeado, fué organizado por el estimado compañero de «Alerta», Francisco Baguer, asistiendo un grupo de periodistas destacados en aquella Secretaría.

En la mesa presidencial, adornada con flores, se sentaron además del señor Gómez, los señores Fred Prieto, Elpidio Guzmán, Sergio Brunet, A. Portuondo, P. Alejandro López, José Caminero, y Jorge Fernández de Castro.

Eran los demás asistentes: Florencio Suárez Rivas, Valentín Rivero, Onofre Vidal Lazaga, J. Antuña, Armando Muller, Lorenzo Llodrá Molina, Lisandro Otero, Mario Mendiondo, J. Caso Alvarez, Juan B. González Quevedo, M. Cañaveral, José Serrano, Ricardo Serrano, A. Lagunas, A. Colinas, Delfín Darna Tabares, Rafael López Rodríguez, J. Riverito, L. Travieso, José de Simón, Antonio Ferrat, M. Figueroa, J. Borotau, L. Soto Paz, A. de J. Calvo, Agustín Parlá, Luis de J. Puñal, H. Martínez Amores, L. Calderón, Tano Gómez, Angel Pubillones, A. Cotrina, R. Salsona; Gustavo Herrero, Atila Pérez de la Osa, Pedro S. Núñez, G. Aulet, Bienvenido Madan, Aníbal González, Pedro Díaz, Raúl Acosta, Vicente Pujals, César Tejmes y J. Pegudo.

Nuestros compañeros en la Crónica Miguel Baguer, Julio de Céspedes y Luis S. Varona.

Y el cronista que suscribe.

DEL ALKAZAR.—El hermoso teatro «Alkázar», tan favorecido siempre por nuestra sociedad elegante, anuncia muchas atracciones para el día de hoy.

Pasarán por la pantalla «La Amenaza Pública», intenso drama de Jean Arthur, George Durphy y Douglas Dumbrille y «La Danza de los Ricos» con George Raft, Joan Bennet y Walter Connolly.

Dos producciones magníficas que atraerá concurrencia numerosa.

(Continúa en la página NUEVE)

PALACIO

EL DR. LAREDO BRU.—Para tratar de asuntos administrativos, según participó a los repórters, estuvo en Palacio ayer, el doctor Federico Laredo Brú, Vicepresidente electo de la República.

LAS CUOTAS A LOS INGENIOS.—Se informó a los repórters que el Instituto Cubano de Estabilización del Azúcar, está terminando su dictamen sobre la distribución de las cuotas azucareras entre los ingenios; trabajo que una vez concluído será elevado al Presidente de la República.

EL DOCTOR ZAYDIN. — Continuando las gestiones para la reparación del Alcalde de Victoria de las Tunas doctor Angel Muñoz, estuvo en Palacio el doctor Ramón Zaydín, Senador electo por la Habana.

El doctor Zaydín reiteró en su conversación con los periodistas, su opinión sobre la necesidad de fundir en uno solo los tres partidos de la Coalición Tripartita con el fin de hacer un fuerte núcleo político gubernamental.

EL ALUMBRADO DE LA HABANA.—El Alcalde de la Habana doctor Guillermo Belt manifestó a los repórters que el problema económico de la Compañía Cubana de Electricidad había sido resuelto ya satisfactoriamente por el Ayuntamiento, en forma que la empresa restablecerá plenamente el servicio de alumbrado de la ciudad, que había sido atenuado.

AUDIENCIAS.—El Presidente señaló para el día de ayer las siguientes audiecias: señor Ruiz Williams, ex Secretario de Obras Públicas; señor Carlos Portela, Cónsul de Cuba en Oslo; Antonio Calvache, señor Fernando Zayas, señor León de León.

LOS PROCURADORES.—Una comisión del Colegio de Procuradores presidida por el señor Fernando Udaeta, decano de dicho organismo, concurrió ayer a la audiencia que le había señalado el Presidente de la República.

Expuso al Jefe de Estado su protesta contra el proyecto de Ley presentado al Consejo de Secretarios que tiende a encarecer, en relación con los Procuradores, los gastos del procedimiento judicial, amén de contener otras medidas que les causa grandes perjuicios.

EL SECRETARIO DE SANIDAD.—El doctor Emilio Martínez, Secretario de Sanidad, se entrevistó ayer con el Presidente.

Departiendo después con los repórters desmintió nuevamente el rumor circulante sobre su renuncia, y dijo que su alejamiento, estos días pasados, del Departamento de Sanidad y del Consejo, debióse a un ataque de grippe que ha venido padeciendo.

Expresó que en la actualidad no dispone de un centavo para las atenciones sanitarias, porque Hacienda no sitúa créditos, ocurriéndole lo mismo al Secretario de Obras Públicas.

—Parece —dijo— que están guardando el dinero para los congresistas.

GUANABACOA AL DIA

Bertha de Villiers, gentil señorita que hoy día cuatro, celebrará su fiesta onomástica.

Mi crónica de hoy se ve honrada con su interesante efigie, rindiéndole así homenaje de simpatías y admiración.

¡Felicidades, Bertha!

EL TEMA OBLIGADO.—En nuestros círculos sociales, prevalece el tema del homenaje que ha de rendirse al Reverendo Padre Ramón Vidal, profesor escolapio que ha merecido el honor de la Orden de Carlos Manuel de Céspedes, por los servicios que le ha prestado a la nación en los 52 años que lleva educando a la juventud cubana.

Este homenaje, que será, sin duda alguna, un verdadero acontecimiento social, se celebrará en la tarde del próximo domingo día 9.

A él han prometido asistir el Honorable Presidente de la República, el coronel Carlos Mendieta, ex Presidente que tuvo la satisfacción de prender sobre el pecho del venerable maestro la condecoración con que premiaba sus valiosos servicios; el doctor Miguel Mariano Gómez, Presidente electo, así como otras personalidades de gran relieve oficial, social e intelectual, en su mayoría ex alumnos de esas beneméritas Escuelas Pías de Cuba.

Muy pronto comenzarán a circular las invitaciones entre nuestras principales familias, ya que será requisito indespensable el obtenerla para poder disfrutar de esta fiesta-homenaje que los antiguos alumnos y profesores le rinden al decano de los profesores de las Escuelas Pías.

Los antiguos alumnos vienen dando una verdadera demostración de agradecimiento hacia sus profesores, demostrando a la vez el cariño que sienten por el aula donde adquirieron los conocimientos que hoy poseen.

Lo que hará más hermoso el acto del domingo día 9.

CUMPLEAÑOS.—La linda y simpática jovencita Ledia Alba Casado, el domingo último, recibió en su residencia múltiples demostraciones de cariños con motivo de haber cumplido en ese día la edad de trece años.

Sus complacientes padres Alba-Casado tuvieron la gentileza de ofrecer a sus numerosas amistades un exquisito buffet en honor de su adorada hija.

Al felicitarla pido al Todopoderoso que deje convertir a este precioso botón en encantadora flor para que pueda lucir en nuestros salones elegantes, su singular belleza.

ENFERMA. — Encuéntrase enferma, guardando cama, desde hace varios días, la bondadosa y distinguida señora María Delgado de Fernández, esposa amantísima del consecuente presidente de la Unión de Caballeros Católicos, señor Miguel Fernández.

Mucho lo lamento y hago fervientes votos por su pronto y total restablecimiento.

ONOMASTICO.—En la festividad de ayer, celebraron su fiesta onomástica dos distinguidos amigos, el señor Blas Norman y su joven hijo Blas Norman Requejo.

A las muchas felicitaciones recibidas, por tal motivo, uno las mías, con el deseo de que en la fecha próxima, pueda el primero encontrarse entre nosotros, ya que hoy por mandato de sus ocupaciones ha tenido que estar ausente de la villa, y el segundo pueda ver convertidos en realidad sus anhelos.

EXCURSION.— Día a día viene notándose mayor interés y entusiasmo, a la vez, por formar parte de la magnífica excursión que se encuentran organizando los Caballeros de Colón.

Son muchos los alicientes que tendrán los excursionistas a la ciudad de Camagüey, donde pasarán dos días de verdadera alegría, donde podrán disfrutar de los bellos paisajes que la Naturaleza les brinda, así como la satisfacción de visitar lugares históricos que son sagrados en la Historia de Cuba.

Los organizadores de esta magnífica excursión se afanan por que cuantas personas participen de ella, obtengan el mayor número de comodidades posibles recibiendo cuantas atenciones sean necesarias.

Los coches pullman que han de conducirlos a la prócer ciudad de Camagüey, saldrán de la capital de la República en la noche del día 21 y regresarán al propio sitio en la madrugada del día 25.

El doctor Oscar M. Blanco Arenas, Gran Caballero de esa Orden, es el encargado de suministrar a las personas residentes en esta villa que deseen disfrutar de esa excursión, los datos que deseen.

El boleto de pasaje de ida y vuelta incluyendo hospedaje y demás gastos de paseos y comidas, costará a cada persona, doce pesos setenta y cinco centavos.

COPOS DE NIEVE.—Bajo este sugestivo título se celebrará el próximo sábado en Villa María, un magnífico baile.

El que estará amenizado por la orquesta «Riveiro», con su cantante Jesús Fernández, y el septeto «San Francisco».

Baile para el cual existe entusiasmo entre los bailadores, dándose cita para asistir a él.

Desde el Parque Central de esta villa, saldrán los ómnibus que han de conducirlos hasta aquel lugar sin costo alguno para los amantes de Terpsícore.

CABALLEROS CATOLICOS.—La Unión 35 de los Caballeros Católicos de Cuba, tenía señalada la celebración de sus elecciones para el domingo último.

No pudieron verificarse por falta del quórum necesario que les señala sus estatutos.

Por lo que fueron suspendidas hasta nueva fecha en que se celebrarán con el quórum que se integre, por ser en segunda convocatoria.

Se tiene entendido que las mismas podrán celebrarse el domingo día 16.

BLAS GONZALEZ.—Ayer estuvo de días el correcto amigo señor Blas González, celebrando así su fiesta onomástica.

Su hogar se vió invadido por sus familiares y amigos que fueron a donde él, para testimoniarle, una vez más, sus afectos y simpatías.

Reciba mi felicitación el cumplido caballero.

LA FUGITIVA.—Maureen O'Sullivan, se ha fugado con Joel McCrea y está siendo buscada en esta villa.

Son muchas las personas que están intrigadas por conocer el lugar donde se encuentra «La fugitiva», pero Ann Harding y Herbert Marshall se han propuesto encontrarlas con «La llama oculta».

Ellos me dicen que lograrán sus propósitos esta noche en el teatro «Carral».

Así, pues, el lugar indicado de esta noche para ver la presentación de «La fugitiva» con «La llama oculta», lo es nuestro coliseo.

José R. Arango de la Maza.

ESTA NOCHE

Las Variedades Listerine

ESTACION CMW HORA 9.30

(600 Kc.)

PRESENTADA POR LA CREMA DENTIFRICA LISTERINE

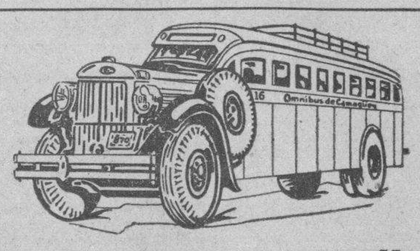

OMNIBUS DE CAMAGÜEY

(LOS MEJORES DE CUBA)

Ocho salidas diarias desde la Habana, Hotel Pasaje (por Zulueta) para Santiago de Cuba y Camagüey.

HOY PARA EL DIA 29 del corriente se inaugurará la ruta HABANA-CIENFUEGOS

Infórmese por los teléfonos M-1715 y M-4838. — Los más cómodos, los más seguros, los mejores de Cuba.

Hospédese en el HOTEL PASAJE

Precios Moderados.

PARIS - HOTEL MONT - THABOR

(Opera).——4 rue du Mont-Thabor 4——(Place Vendome)

HOTEL DE LUJO Y ECONOMICO

180 HABITACIONES CON BAÑO Y DUCHA

En este Hotel encontrarán toda clase de facilidades por ser su GERENCIA ESPAÑOLA

MAGNA VENTA

Con la cooperación de todos los departamentos, "La Casa Grande" presenta en estos momentos una MAGNA VENTA que está siendo comentadísima en toda la Habana. Jamás las rebajas han alcanzado nivel tan bajo como ahora.

TELAS

Crepé rayón estampado. Dibujos de mucha novedad. de 50c. vara a ..... 29c.

Crepé de fibra y de seda. Estampado. De 75c. vara, rebajado a ..... 43c.

Crepé de seda estampado. Gran colección de colores y dibujos. Rebajado de 90c. vara a ..... 57c.

Crepé de seda la más fina calidad. Estampados preciosos De 1.10 a ..... 68c.

MEDIAS

--de fibra, mate, ... UN PAR 30c. TRES PARES 74c.

--de magnífica seda, mate ... UN PAR 55c. TRES PARES 1.20

--de chiffón, pié fracés Garantizadas. UN PAR ..... 90c.

..... TRES PARES 2.40

--de finísima gasa. de 1.75 AHORA a 1.00

--de la marca DUVIL y CASA GRANDE. El par de 2.00, a 1.25

Escarpines de seda y de hilo en todos los tamaños, desde 15c.

RETAZOS

HOY Y MAÑANA ponemos a la venta un gran lote de cortes y retazos de telas nuevas estampadas y en color entero a PRECIOS MUY REDUCIDOS.

Peluquería

Nueva máquina 1936 para permanentes "Croquinol". Sin tubos, evitando el peso en la cabeza, tan molesto. Evita, además, el calor. La Casa Grande ha importado esta maravillosa máquina para comodidad de usted. Pida su turno con anticipación.

La Casa Grande

DEFUNCIONES OCURRIDAS EN LA HABANA EN LAS ULTIMAS CUARENTA Y OCHO HORAS

DOMINGO

Mercedes Rodríguez y Rodríguez, blanca, 83 años, Altarriba 3, nefroesclerosis.

Rafaela Suárez Morejón, blanca, 22 años, Sanatorio «La Esperanza», tuberculosis.

Juan de Mata Abelle, negro, 32 años, Cueva del humo, bronconeumonía.

Juan González González, mestizo, 39 años, San Julio 2, úlcera gástrica.

Julián Martínez Lozares, blanco, 52 años, Zaldo 31, miocarditis aguda.

Lázaro Mon Jorgen, blanco, 2 meses, 10 esquina a 25, Vedado, insuficiencia renal.

Antonia Salas Valdés, blanca, 45 años, Prensa 70, nefritis crónica.

Pedro Hernández Urgelio, blanco, 75 años, Cerro 659, astenia cardíaca.

Ricardo Carbajal Díaz, blanco, 39 años, Benéfica, calculosis renal.

Eduardo Guede Gómez, blanco, 48 años, Vives 113, Uremia.

Clotilde Castro, blanca, 50 años, S. de Urgencia del Calixto García, asistolia.

Gertrudis Valdés Quirós, blanca, 63 años, Zequeira 118, bronconeumonía.

Haydee del Carmen García, blanca, 1 año, Dolores y Montejo, meningitis tuberculosa.

Fermina Sotomayor, mestiza, 62 años, Manoja 70, arterio esclerosis.

Amparo González, blanca, 50 años, Hospital Calixto García, cáncer del útero.

Francisco González López, blanco, 52 años, Hospital Calixto García, hemorragia cerebral.

Gervasio Mendoza, mestizo, 56 años, Hospital Calixto García, gangrena senil.

José Herrera Pérez, mestizo, 14 años, H. Calixto García, tuberculosis pulmonar.

Rafael Alvarez, negro, 16 años, H. Calixto García, absceso calculoso.

Luisa Neira Cabargo, negro, 48 años, Salud 175, bronconeumonía.

Cármen de la Morena y Prado, blanca, 76 años, Gervasio 147, arterio esclerosis.

Lázaro Calvo Córdova, mestizo, 45 días, Silvia 11, enteritis.

Isabel Macías Macías, negra, 57 años, Luz 69, insuficiencia cardíaca.

Mercedes Córdova Ramírez, mestiza, 75 años, Salud 171, insuficiencia cardíaca.

Alicia Martínez Fuentes, blanca, 1 mes, O-Reilly 34, gastro enteritis.

LUNES

José Reyes Acosta, blanco, 55 años, Tulipán 16, úlcera del estómago.

Teresa Estapé Palma, blanca, 60 años, Infanzón 12, hemorragia cerebral.

Concepción Gavilán, negra, 9 Moreno 25, fiebre tifoidea.

Escolástica García, negra, 94 años, Asilo Santa Marta, Senilidad.

Dolores Aguilar, blanca, 65 años, Tamarindo H., tuberculosis pulmonar.

Mario Gil, negro, 3 días, Hospital de Maternidad, debilidad congénita.

Amado Villar Lorenzo, negro, 4 días, Hospital de Matternidad, debilidad congénita.

Blanca Peñón Valdés, blanca, 8 días, H. de Maternidad, diarreas y enteritis.

Caridad Hernández, blanca, 2 meses, callejón Peluza, enteritis.

Cecilio González, blanco, 62 años, Quinta de Dependientes, miocarditis crónica.

Eloísa Mongeoti, blanca, 30 años, Q. Dependientes, enagenación mental.

Ramón Miranda, negro, 8 años, Sanatorio «La Esperanza», tuberculosis pulmonar.

Alfredo Botel, blanco, 6 años, 17 número 180, Vedado, encefalitis letárgica.

Irenes Pinto, blanco, 82 años, Clínica Núñez Bustamante, fractura del femur.

Jaime Barrada Medina, blanco, 70 años, Luis Estevez 12, Caquexia.

Georgina Tamejo, negra, 19 años, Calzada del Cerro 602, tuberculosis pulmonar.

Marina Martínez, nera, 104 años, Príncipe 21, miocarditis crónica.

Santa Martínez, negra, 23 años, Ayestarán 16, tuberculosis pulmonar.

Ramón Prunet, blanco, 21 años, Buenaventura 27, tuberculosis pulmonar.

Dominga Calvo, blanca, 39 años, H. Calixto García. Locura puerperal.

Ayude a Sus Riñones

No Tome Drogas Drásticas

En sus riñones hay unos nueve millones de diminutos tubos uriníferos o filtros que usted pone en peligro al descuidarlos o al tomar drogas drásticas e irritantes. ¡Tenga cuidado! Si a causa del mal funcionamiento de los riñones o de la vejiga sufre usted de micciones nocturnas que lo obligan a levantarse, de dolores en las piernas, nerviosidad, desvanecimientos, rigidez muscular, reumatismo, lumbago, neuralgias, ardores en la uretra, picazón, escozor, acidez o pérdida de la vitalidad, no pierda un instante: tome el Cystex, nuevo descubrimiento de un médico para aliviar, tonificar, limpiar y reponer los riñones irritados y adoloridos. Comienza a obrar a los 15 minutos de tomarse, y renueva la salud, la juventud y la vitalidad en 48 horas. El Cystex no cuesta más que unos cuantos centavos por cada dosis, y se garantiza que le aliviará sus sufrimientos en una semana o se le devuelve su dinero. En todas las boticas.

Si su droguista no lo tiene, escriba a J. Casanova, apartado número 1204, Habana.

Para refrescar y renovar los músculos estropeados por el ejercicio y el trabajo, fricciónelos con PENETRO, el Bálsamo de unto de carnero que p-e-n-e-t-r-a a través de la piel y de los tejidos y ataca el dolor, el cansancio y la inflamación en su raíz.

PENETRO

El Bálsamo Penetrante

¿TIENE CANAS? USE TINTE HEIL Maravilloso! MAS CANTIDAD MAS CALIDAD DE VENTA EN: FARMACIAS Y BOTICAS

Corbatas FANCY CLUB de fama internacional

M.E.C.D. 2016

SOCIEDADES ESPAÑOLAS

LA BENEFICENCIA GALLEGA, EN MARCHA ASCENDENTE CONTINUA, OFRECE IMPORTANTES DATOS Y HACE MUY ATINADAS SUGESTIONES EN SU ULTIMA «MEMORIA»

Siguiendo su norma de actividades fecundas, la Sociedad de Beneficencia de Naturales de Galicia acaba de dar a la estampa una interesante Memoria, en la que se expone, detalladamente, la gigantesca labor realizada por dicha colectividad en el año 1935.

Veamos los siguientes párrafos, ofrecidos por la junta de gobierno en dicha Memoria, y los cuales no necesitan comentarios:

«Señores Socios:

Con el transcurso de un nuevo año de vida social, os presentamos el próximo cumplimiento de una obligación reglamentaria; una de aquellas aspiraciones sociales que se creía ya casi irrealizable, que iniciada en épocas muy lejanas, de mayores posibilidades, se fué abandonando día tras día: el panteón social. Sin esfuerzo aparente alguno, pronto se verá terminada esa empresa que constituirá un orgullo de esta Sociedad por la austera administración de su obra, por la belleza y originalidad de su conjunto y por la eficacia de su sagrado servicio.

Terminada, debemos disponernos a otear lo porvenir y sentar las bases de la labor que necesitemos emprender para que sea más completa y eficaz la acción caritativa de esta Beneficencia, de modo que sea protección, amparo y rehabilitación, y no limosna simplemente que, en la forma mezquina de su cuantía y en su carácter pasajero y momentáneo, abandona al individuo a su mísera soledad, perpetuando el estado de indigencia en que ha tenido la desgracia de caer.

En relación con esta idea, presentamos a la consideración de nuestros consocios el hecho de que la cuota mensual de $0.50, tan exigua en comparación con los grandes fines que le están encomendados a esta Sociedad, debiera permitir que en su lista de asociados estuviese inscripto un número muchísimo mayor que el que contamos, puesto que constituyendo la Colonia Gallega el 50 po ciento de la población que integra la Colonia Española en Cuba, no se justifica que registremos un menor número de socios que los que tienen otras Beneficencias, cuyas colonias sólo están en una proporción de un 2 a un 17 por ciento a la Española en general. No importaría que tan reducida cuota estuviese en relación inversa con las inauditas exigencias de algunos peticionarios y mediadores, ni con la cuantiosa demanda justificada de socorros, ni con la grandeza de las iniciativas que debemos realizar, si el número de cotizantes fuese mayor, y a ello debe tender el esfuerzo de todos.

En cuanto a la gestión de que esta Memoria da cuenta, esta Junta Directiva ha puesto el mayor esfuerzo en aumentar las recaudaciones tanto ordinarias como extraordinarias, logrando engrosar en más de $2,000.00 los ingresos sobre los del año anterior; abonamos todos los gastos que ocasionó la construcción del panteón hasta el día, quedando en caja una cantidad importante para los gastos posteriores; disminuímos los gastos; aumentamos los socorros y fué mayor el número de socorridos, abriendo nuestros brazos protectores a todos los gallegos necesitados para que encuentren el debido amparo.

ACTOS PARA HOY

UNION DE TEVERGA, PROAZA Y QUIROS: Junta general de elecciones a las ocho de la noche en el Centro Asturiano. Para este acto cita el secretario, señor Belarmino Alvarez.

AGRUPACION ARTISTICA GALLEGA: Junta ordinaria de Directiva a las ocho y media de la noche en su local de Zulueta 46, altos, con la siguiente orden del día: Acta anterior; Balance; Informes en general; Correspondencia; Nombramiento de Secciones.

El secretario encarece la puntual asistencia de sus compañeros.

FIESTAS PROXIMAS

CLUB DE FERRETEROS: Gran bailé en honor de sus asociados el sábado por la noche en su local de Cerro 547.

SOCIEDAD CURROS ENRIQUEZ: Brillante matinée bailable el domingo, de 2 a 7, en sus amplios salones de Santos Suárez y Dolores, Jesús del Monte.

DEPORTIVO CARMELO: Magníficos bailes el domingo por la tarde y por la noche en su hermosa terraza de Línea y 18, Vedado, amenizados por la orquesta de Antonio María Romeu, el septeto Gloria Matancera y el Quinteto de Tomé, con su cantante Noriega.

PROPAGANDA MUY ACTIVA HA VENIDO REALIZANDO EL «C. DE DEPENDIENTES»

Del preámbulo de la Memoria de la Asociación de Dependientes del Comercio, correspondiente al próximo pasado año, tomamos el párrafo que sigue, y que condensa las actividades de la Sección de Propaganda durante el mismo. Dice así: «**Extensión y Propaganda.**—La propaganda ha tenido sus momentos culminantes, trascendentales, y se ha mantenido diaria, efectiva, sin desmayos, por la Prensa y la acción personal de toda la República. La Sección encargada de realizarla y de regir a su vez el desenvolvimiento de las Delegaciones, procuró, presidida por el señor Pedro Gil, mantenerse, y se mantuvo, a la altura de su misión. Constituyó 43 comités de barrio en 43 barrios de la Habana, llevó, con triunfo resonante, en 11 de Agosto, una excursión a Varadero y Cárdenas; y rindió homenaje a los ancianos de Munuera con un reparto de obsequios el diez de Noviembre, con gesto igual al de la Internacional Sunshine Society, que por medio de su Rama de Caridad Humanitaria les proporcionó momentos de alegría en 19 de Octubre; y bajo su diligente actuación hanse levantado no pocas Delegaciones con bríos y entusiasmos dignos de encomio. Entre ellas las de Ciego de Avila que en homenaje a sus progresos y crecimiento recibió, en doce de Octubre, Día de la Raza, la visita del señor Presidente Social con motivo de renovarse su Junta Directiva. Los gastos por Delegaciones ascendieron en el año a $34,636.32, y por concepto de dietas en la Quinta a $28,174.38. Los ingresos sumaron $100 520.00. Hay, por tanto, un superávit líquido ascendente a $37,709.30. Más que en el año anterior se recaudaron$10.187.50, y el superávit, en relación con el mismo, fué aumentando en $7,285.08».

SECCION CONSTITUIDA EN EL CTRO. GALLEGO

Ultimamente se constituyó la Sección de Sanidad del Centro Gallego, importante organismo auxiliar de la prestigiosa sociedad galaica, que preside el Sr. José Montes.

Dicho acto de constitución fué presidido por el Presidente general Sr. Jesús Jérez Cabo, actuando el Secretario de la institución Dr. Alfredo Blanco Guerra.

Los componentes de la Sección, nombrados por terceras partes por los Presidentes de la Asamblea de Apoderados, de la Comisión Ejecutiva y de la Sección, son los señores siguientes:

Antonio Rivas, Angel Clemente Colmenero, Manuel Fagín, Alvaro Vascós, Mariano Roibás, Manuel Rubal López, José M. Rey, José Fernández Pardo, Telmo Garrido, Silverio Fernández, Antonio M. Figueroa Enrique Pérez Martínez, José M López, José M. García Fernández, Rufino Meis, José Méndez Vigo, Jesús López, Robustiano Echevarría, José Piñón Abella, Manuel López Rodríguez, Andrés Vascós Casal y Tomás Domínguez.

Pasada lista y dado posesión a los nuevos Vocales, se procedió a nombrar los cargos de la Mesa, empleándose la votación por papeletas a petición de uno de los asistentes, de la cual resultaron electos por mayoría los señores siguientes: Vice presidente, José Méndez Vigo; Secretario, José M. Rey; Vicesecretario, Enrique Pérez Martínez.

Acto seguido, el Presidente general declaró constituída la Sección de Sanidad, expresando la confianza que le inspiran las cualidades de capacidad y de amor al Centro Gallego que concurren en todos sus compinetntes, las cuales habían de hacerse sentir en el engrandecimiento de la casa de salud, por ser esta el fiel reflejo de los sentimientos de confraternidad y de amor entre los asociados que informan los principios de la institución.

LOS ACTOS RELIGIOSOS QUE VIENE CELEBRANDO LA ASOC. CANARIA, SON CADA VEZ MAS MAS SOLEMNES

Por tratarse de algo verdaderamente pañado de los compañeros del Comité con sumo gusto, acerca de la última misa celebrada en la capilla de la Asociación Canaria.

Desde horas muy tempranas se encontraban en aquel Sanatorio el presidente general de la Asociación, señor Ignacio Padrón Hernández, acompañado de lo scompañeros del Comité Ejecutivo señores Dr. Leocadio Cabrera Suárez, Primer Vicepresidente; Pablo Alvarez de Cañas, segundo Vice; Pedro Delgado Villarreal, Tesorero; Antonio Navarrete de Córdoba, Presidente de la Sección de Sanidad; Dr. Emeterio T. Padrón Cruz y Pablo González Alvarez, Presidente y Vice de la Sección de Cultura; Francisco Díaz Vega y José Ana Cubas Pérez, Presidente y Vice de la Sección de Propaganda; Antonio Ortega Jiménez, Presidente de la Sección de Fomento Económico, Roque Hernández Manzano, Presidente de la Sección de Intereses; Germán Rodríguez Gómez, Secretario General de la Asociación.

La Capilla lucía un precioso adorno floral, que combinó con sumo gusto artístico el jardín «El Clavel».

En la Misa solemne ofició el reverendo padre Alfredo Llaguno, acompañado de dos sacerdotes y auxiliado de seis seminaristas. El sermón estuvo a cargo del Ilustrísimo y Reverendísimo Arzobispo de la Habana, Monseñor Manuel Ruiz y Rodríguez.

En el coro actuó el conjunto que tan brillantemente dirige el maestro Ponsoda, con el concurso del Maestro Valls y su reputado Curateto Clásico de la Habana, que estaba reforzado con numerosos violines.

Asistió a este acto religioso el Honorable Sr. Presidente de la República, Dr. José A. Barnet, acompañado de su distinguida esposa; el Jefe de la Marina Constitucional, Teniente Coronel Angel A. González y su esposa la señora Esther Pagés de González, el señor Alfredo Cañal, Dr. Andrés Domingo Morales del Castillo, Secretario de Justicia e interino de la Presidencia; el Excmo. Sr. Embajador de España, Sr. Luciano Ferrer.

En el prebisterio bajo trono, ocupó el sitio que le correspondía el Nuncio de Su Santidad y Decano del Cuerpo Diplmático, Monseñor Caruana, acompañado de Monseñor Méndez.

Como «souvenirs» se distribuyeron fotografías de la Virgen y las tradicionales velas de la Candelaria, obsequio del señor Pablo Alvarez de Cañas.

Una ver terminada la Misa el Presidente de la República, acompañado del Embajador de España, Monseñor Caruana, y de los Miembros del Comité Ejecutivo de la Asociación así como de numerosos socios y familiares, recorrieron los pabellones del gran Sanatorio, teniendo frases de elogio por el confort y adaptación adecuada de cada uno de ellos. El Dr. José Pereda Gálvez, Director de aquel Establecimiento, acompañado del señor Antonio Delgado Villarreal, Administrador, atendieron a los ilustres visitantes, dando toda clase de detalles en cuanto al desenvolvimiento de la casa de salud.

Después en el Salón de Actos del Pabellón Canarias que ocupa la Administración, se obsequió a los concurrentes con un exquisito buffet, dando la bienvenida a aquella casa en nombre del Comité Ejecutivo de la Colectividad, la ilustre conferencista canaria doña Mercedes Pinto. Agradeciendo las gentilezas y atenciones tenidas contestó el Presidente de la República Dr. Barnet, quien formuló votos porque la obra que de la Asociación Canaria, que ayudaba a mantener el prestigio de la Sanidad Cubana, fuese continuada con el entusiasmo y buena voluntad que hasta aquí lo había hecho.

Alrededor de las dos de la tarde abandonaron la Casa de Salud de la Asociación Canaria tan ilustres visitantes, siendo despedidos por los elementos dirigentes de la colectividad y numerosos asociados y familiares.

HABRA MATINEE GRATIS EN «CURROS ENRIQUEZ»

Una soberbia matinée bailable, gratis, ofrecerán el próximo domingo los entusiastas jóvenes del Club Apolo, en obsequio a los simpatizadores de esa sociedad y al público que durante esta temporada invernal ha estado favoreciendo las fiestas bailables por ellos organizadas.

La celebrada orquesta del profesor Cheo Belén Puig, co nsu cantante Pablo Quevedo, y la sin rival Sonora Matancera, que dirige Valentín Cané, son los conjuntos musicales contratados para amenizar esta penúltima matinée en los espaciosos salones de «Curros Enríquez», la simpática sociedad de Santos Suárez y Dolores.

La última matinée de la serie invernal será ofrecida el domingo 16, y la amenizarán Belisario y la Sonora.

CELEBRAN ELECCIONES HOY A LAS OCHO P. M. «UNION DE TEVERGA, PROAZA Y QUIROS»

Para la noche de hoy, a las ocho y media y en los salones del Centro Asturiano, están señaladas las elecciones de la simpática institución asturiana «Unión de Teverga, Proaza y Quirós».

A la vez se tratarán otros asuntos muy importantes relacionados con la colectividad, por cuyo motivo el secretario general, señor Belarmino Alvarez, encarece la asistencia de todos los afiliados.

LA ROMERIA DEL PROXIMO DOMINGO EN TODOS LOS JARDINES DE «LA TROPICAL», RESULTARA SOBERBIA

Sólo faltan cinco días para la magna fiesta en todos los Jardines de «La Tropical», donde las más afamadas orquestas de la Habana harán las delicias de la juventud cubano-astur.

Sabemos de numerosas familias que están haciendo acopio de provisiones para llevar el almuerzo y gozar un espléndido día de campo, así como infinidad de guapísimas muchachas que volverán «tarumba» a los recalcitrantes solterones de la colonia, quienes por temor a las leyes de los tantos por ciento, permanecen «estáticos» ante la impresionante belleza de las que debieran ser reinas de un soñado hogar.

Esta vez no habrá boletos familiares.. Por sólo 60 centavos, puede llevar cada romero cuantos familiares desee. Lo más selecto de nuestro mundo social cooperará a la brillantez de esta fiesta, sabiendo que los ingresos son exclusivamente para aliviar a los desvalidos, a esos cientos de hombres y mujeres caídos en la lucha por la vida, enfermos o ancianos, que la Beneficencia ampara y defiende con amorosa fraternidad.

No espere que le vayan a comprometer con una entrada, anticipese a dar pruebas de su excelente corazón, pidiendo su entrada al teléfono A-8202.

Imite a los Clubs asturianos y contribuya a dar a esta fiesta de caridad el merecido esplendor.

Nota: Se filmará una película de los asistentes, actuando de Director de Tráfico, el popular centralista Don Manuel Pérez Tárano, que es de los buenos....

TOMA POSESION EL DIA 9 EL NUEVO GOBIERNO DE «HIJAS DE GALICIA»

El próximo domingo, día 9, se reunirán las asociadas y socios protectores de «Hijas de Galicia», en los salones del Centro Gallego, para celebrar Junta general ordinaria.

Al finalizar esta Junta general, se procederá a dar posesión de sus cargos a la mitad de los miembros de la Junta Directiva, designados en las pasadas elecciones, para regir los destinos de la institución durante el período de tiempo de 1935 a 1937.

Para tener acceso al local de la Junta, es requisito indispensable la presentación del carnet de identidad y el recibo del pasado mes de Enero o del mes en curso.

Se espera una gran concurrencia de asociadas a este acto, ya que en él se dará a conocer la labor rendida por la actual Junta de Gobierno durante el año 1935, siendo de interés general también la toma de posesión de los nuevos vocales.

RENE AMIEBA ESPINOSA

En el gran sanatorio «Covadonga» del Centro Asturiano ha sido operado de linfangitis aguda el joven René Amieba y Espinosa, hijo de nuestro buen amigo Serafín Amieba, el que por tal motivo se muestra sumamente agradecido del notable cirujano doctor Augusto Navarro, que intervino en tan feliz operación, así como de los auxiliares de éste, doctores José Domínguez y Agulló. Asimismo exterioriza su gratitud el señor Amieba hacia el administrador y subadministrador de dicho establecimiento, señores Francisco García Méndez y Manuel Llerandi, respectivamente.

El estado del joven René es plenamente satisfactorio, de lo que nos congratulamos.

ONOMASTICO DE LA SEÑORA ARGIZ

Celebra en el día de hoy su onomástico la Sra. Leonisa Argiz de Sanjurjo, vocal de la sociedad «Hijas de Galicia»; Secretaria de la Comisión Administrativa y de Obras y presidenta del Comité de Damas de «Naturales de Ortigueira».

Hacemos sinceros votos porque tan respetable dama pase de un día muy feliz entre sus familiares y numerosas amistades.

INTERESANTE JUNTA DE LA SOCIEDAD PADRONESA

La sociedad «Partido Judicial de Padrón» celebró junta de Directiva en su local de Avenida de Bélgica 125, altos. Presidió el titular señor Daniel Mesías, asistido del secretario Ramón López y Manuel Gómez, tesorero, concurriendo la mayor parte de los vocales. Aprobados el acta anterior y el balance correspondiente al último mes, se llevó a cabo la reorganización de la Sección de Beneficencia, quedando constituída en la siguiente forma:

Presidente, José Grandío; secretario, Ramón López; y vocales, José Raris Bello, Emilio Vázquez, Domingo Lago, Antonio Alvariño y Manuel Cajaraville.

La comisión de visita a los asociados enfermos dió cuenta de encontrarse enfermos los distinguidos asocidos señorita Mery Barba y Ramón Pérez, los que están siendo visitados por dicha comisión. También se encuentra recluída en su casa del reparto Rocafor la distinguida señora Mery Melendreras, esposa del asociado Sr. Francisco Lema, la que dió a luz una hermosa niña, y la que ha recibido infinidad de felicitaciones por los componentes de esta sociedad.

En asuntos generales se acordó llevar a cabo próximamente un grandioso festival en pro de la Sección de Beneficencia.

GACETILLAS

OLIMPIC: «CAMINO DE PERDICION»

Ayer fué estrenada con enorme éxito esta escabrosa y grandiosa producción educativa, solamente para mayores de 15 años, en este simpático cine de las familias «Olimpic», de Avenida de Wilson y B, en el Vedado, teléfono F-3128 la que vuelve hoy a ser exhibida en tandas elegantes de 4 y 45 y 9 y 45, nos referimos a «Camino de Perdición» de Helen Foster. A las 6 y 30 y 8 y 30 colosal y atractiva producción «Vagabundo a la fuerza», por Ray Walker y Sally Blane. Hasta las 6 y 30 luneta 15 centavos y después 20 centavos, tertulia a todas horas 10 centavos. Todos los jueves se estrena un Paramout Gráfico. Mañana, «Los Millones de Brewster» y «Los Mercaderes de la Muerte».

MODERNO: «EL GONDOLERO DE BROADWAY»

Hoy vuelve a subir a la pantalla y por última vez, el maravilloso programa Warner compuesto por dos sensacionales estrenos. El programa es como sigue: «El gondolero de Broadway», de Dick Powell, Joan Blondell; «La esposa intrigada», de Warren William, Margaret Lindsay; «Lección de esgrima», cinta cómica; «Ya tenemos dinero», cartón-comedia; y una instructiva «Revista Universal». Hasta las 6 y 30, 15 centavos; después 20 centavos; niños, 10 centavos. Mañana, «Aun así te quiero», de Elizabeth Berner.

ACTUALIDADES Y ESMERALDA: REGIOS PROGRAMAS

«Actualidades», el simpático y confortable cine de las familias, de Monserrate 8 y 19, teléfono M-5575, anuncia para hoy, en tanda de 2 a 11 y 30 Comedia y Variedad. Soberbia y lujosa super-joya «El Rey de los Diamantes» de Edward Arnold. Estupenda producción «Cita a media noche» de Ralph Bellamy y Valerie Hobson. Mañana, «Siempre mañana» y «Ahora y siempre».

«Esmeralda», el cine de los grandes y valiosos programas, de Monte 242, teléfono M-4080, ha combinado para hoy, en tanda de 2 a 11 y 30 Comedia y Variedad. Maravillosa joya «La Hermana San Sulpicio», de Imperio Argentina. Colosal y valiosa producción «Charlie Chan en Egipto» de Warner Oland. Mañana, «A Caza de Herederos» y «Mientras el paciente dormía».

CUBA Y ROJO: GRANDIOSOS PROGRAMAS

«Cuba», el confortable y simpático cine de Suárez y Corrales, teléfono M-9796, anuncia para hoy, en tanda de 5 y noche 8 y 15 dos preciosas cintas Revista y Cartón. Preciosísima joya «Rayito de Sol» por la monísima reinecita del cine Shirley Temple. Magistral joya musical «Desfile de Pelirrojas» de John Boles. Mañana, «Wonder Bar» y «Don Disculpas».

«Rojo», el cine familiar con su perfecto sonido y clara proyección de Monte y A. Recio, teléfono M-4794, ha combinado para hoy, en tanda de 5 y noche 8 y 15, Comedia y Variedad. Magistral super-joya «La Pimpinela Escarlata» de L. Howard y M. Oberón. Colosal atracción suprema «Los Millones de Brewster» de Jack Buchaman. Mañana, «La Mujer Ama el Peligro» y «Aves sin Rumbo».

UNIVERSAL: «EL AVION FANTASMA»

Un programa lleno de atractivos y sensacional es el que para hoy ha combinado la Empresa del gran cine «Universal», en función desde la una a las 11 y 30 con dos preciosas comedias y Variedad. Emocionante producción super-serie en 12 episodios de William Desmond que se exhibirá completa. Monumental producción «El Lobo Humano» de Warner Oland. Mañana, «Tres Amores» y «El Hijo del Cuatrero». Jueves, «Servicio Confidencial» y «El Hijo del Cuatrero».

BELGICA Y VIOLETA: «VOLGA EN LLAMAS»

«Bélgica». Para hoy dos magníficos estrenos a precios populares, anuncia la empresa de este cine de familias, en todos los turnos se pasará la interesante producción «Hombres olvidados» y «Volga en Llamas», una obra de la gran revolución rusa, comedias y cartones, y para mañana, «La Mujer Ama el Peligro» por Gilbert Roland y Mona Barrie y «El Infierno en los Cielos» por Warner Baxter.

«Violeta». Maravilloso programa ofrece para hoy este cine de Monte y Rastro, en todas sus tandas, «Volga en Llama», producción fielmente tomada, según los hechos de la revolución que destronaron a los Czares de la Rusia, también se pasará «Hombres olvidados», una interesante producción.

Mañana, «La Mujer Ama el Peligro» y «El Infierno en los Cielos».

VEDADO: «CAMINO DE PERDICION»

Ayer, día del estreno de esta portentosa joya educativa y muy escabrosa, solamente para mayores de 15 años, se vió muy concurrido el simpático cine «Vedado», de la calle B, entre 27 y 29 en el Vedado, teléfono F-3128. Hoy en tandas de 5 y 8 y 30 Cartón y Variedad. Colosal producción «La Canción del Dolor», por Nancy Carrol y George Murphy. La estupenda joya para mayores «Camino de Perdición» de Helen Foster. Precios de día, luneta 15 centavos por la noche, 20 centavos tertulia a todas horas 10 centavos. Mañana, «El Cantor del Río» y «La Ciudad Siniestra».

FLORENCIA: «CORAZONES SIN RUMBO»

Con el magistral programa que hoy se exhibe en el cine «Florencia» de San Lázaro y San Francisco, teléfono U-6758, está asegurado un lleno. Función de 2 a 11 y 30 con el cartón «Cargamentos Salvajes.» Suntuosa y regia joya «Corazones sin rumbo» de Katherine Hepburn y Charles Boyer. Colosal atracción suprema «El Honor de un Valiente» de Richard Dix y Margaret Grahame. De día damas y niños 5 centavos, caballeros 10, por la noche todos a 10 centavos. Mañana, «Serenata en Venecia» y «El Relicario».

TOSCA: «LAS NUEVAS AVENTURAS DE TARZAN»

Hoy, último día que se exhibe la colosal producción interpretada por el coloso actor y Atleta Herman Brix titulada «Las Nuevas Aventuras de Tarzán» y otro estreno la deliciosa super-comedia de Joe E. Brown (bocaza) titulada «Don Disculpas». Precios: a las 5 p. m. luneta 15, niños 10, balcony 10. A las 8 y media p. m. luneta 20, niños 10 y balcony 10. Mañana es el estreno de instructiva producción «Camino de Perdición», jelícula aprobada solo para mayores.

REGLANAS por Alejandro Pérez Pérez

SIMPATICA FIESTA.—De toma de posesión.

De los nuevos directivos del prestigioso Centro Español de Regla.

Se efectuó el pasado jueves, ante una gran representación social que llena de entusiasmo, aplaudió la labor, grandemente encomiástica, realizada por los entusiastas componentes de la sociedad hispana.

A las nueve de la noche, comenzó dicho acto, con asistencia de la Junta Directiva en pleno y bajo la presidencia de lseñor Juan Suárez Fernández.

Se le dieron lecturas a numerosas cartas, balances, proposiciones y telegramas, los cuales fueron, unos aprobados y otros, los más, anotados como bella constancia de ese hermoso y fraternal acto social.

Acto seguido, tomaron posesión de sus respectivos cargos, los siguientes asociados, electos por unanimidad, en elecciones parciales recientemente efectuadas:

Primer vice presidente: Francisco Salazar e Iralda.

Segundo vice presidente: Evaristo Arce.

Secretario general: Eliseo Fernández.

Vice secretario: Pablo Peña.

Vice tesorero: José González.

Vice Contador: Segundo Fernández.

Vocales: Daniel Taboada, Manuel Pérez, Sandalio Pérez, Fernando Vázquez, David Taboada, Serafín García Andión, José García Diéguez.

Vocales suplentes: Justo Gómez, Segundo Pérez, José F. Estradé, Primo Barreiro.

Comisión de Glosa: Martín Pérez del Collado, Joaquín Beceiro y Francisco Inchauspi Beguiristain.

Después de una prolongada salva de aplausos en honor de los nuevos directivos, el secretario general, el siempre entusiasta Eliseo Fernández, dió lectura a la memoria de los trabajos efectuados, correspondientes al gobierno provisional, y la cual comprende desde el cinco de abril de 1934 al 31 de diciembre de 1935.

Todos a una, como demostración e lo bien documentada e inmejorablemente descripta, y como justo premio de su gran labor de secretario, aplaudieron, al terminarse la lectura de la memoria, al señor Eliseo Fernández.

Nosotros, que hemos asistido a todas las fiestas y actos de la sociedad hispana, hemos visto en esa memoria, fielmente detallada, su historia social de éxitos, y dinamismo.

Para que nuestros lectores conozcan el esfuerzo realizado, por esos animosos asociados del Centro Español de Regla, extractamos de esa memoria los siguientes datos:

Comprende dos etapas brillantes, una del cinco de abril de 1934 al 7 de octubre del propio año; y la otra desde esa fecha hasta el mes de diciembre de 1935.

Un grupo numeroso de asociados viendo el estado de decadencia social y después de grandes esfuerzos, consiguieron la implantación de un Gobierno Provisional que hizo resurgir la vida social. Para ello se efectuó una junta general el día cinco de abril de 1934, la que fué presenciada por el teniente José María Bousquet, entonces alcaide de facto de Regla y un Delegado del Gobierno Provincial. Salió electo presidente social el señor Daniel Taboada, Secretario, Eliseo Fernández; Tesorero, Crisanto Ruíz, y contador, Eradio Ramírez Almeida y con ellos un grupo de asociados animados y entusiastas. En dicha junta se nombró Presidente de Honor al señor Fermín Méndez Neira y socio de honor al teniente Bousquet, en consecuencia a sus gestiones conciliadoras, realizadas en pro del mejoramiento social del Centro Español de Regla.

Se efectuaron cinco juntas generales y diez de directiva, cursándose infinidad de comunicaciones con diferentes organismos.

La primera junta Directiva se celebró el once de abril y en ella se acordó el arreglo urgente del edificio social, nombrándose además presidentes, de la Sección de Fiestas al señor Fernando Vázquez, y de Propaganda José Melendez.

Se acordó el nombramiento de una comisión para que visitara al Embajador de España, con motivo del aniversario de la República Española.

En otras sesiones de acordó pagar $456,39 por gastos de la reedificación del edificio social y dar las gracias a las compañías cerveceras que por iniciativa de la Sección de fiestas, reedificaron el local destinado a la cantina. El baile del 31 de mayo, fué prestigiado con la asistencia de Miss Cuba. En sesión efectuada el 6 de junio se acordó la celebración de un baile de pensión, destonándose el producto líquido del mismo a engrosar los fondos del benemérito Liceo Artístico y Literario de Regla, el que arbitraba recursos para la reconstrucción e su edificio social, derruído por el meteoro que azotó a Cuba en 1926.

Se organizó un baile denominado de las Industrias, al que cooperaron numerosas firmas, y cuyo producto ascendió a $452.22.

El quince de julio se celebró un banquete que se denominó «Confraternidad» por el resurgimiento social, al que asistieron aproximadamente doscientos comensales y donde a los acordes de los himnos de Cuba y España, le fueron entregados los títulos de Presidente de Honor y Socio de Honor respectivamente a los señores Fermín Méndez Neira y José M. Bousquet, teniente del Ejército y Alcalde de facto de Regla.

También se acordó un voto de gracia al doctor Felipe Rivero, por sus gestiones en beneficio de la sociedad

El 31 de octubre se celebraron con extraordinario éxito las Bodas de Plata de la Sociedad y en ella fueron descubiertos los retratos de los cuatro presidentes fallecidos o séanse D. Ricardo Pernas, D. Manuel Geijo, D. Bernabé González y D. Florentino Valdés Ruizdíaz.

El resumen de esa fiesta estuvo a cargo del gran tribuno regiano Miguel Coyula, quien también lo hiciera el día de la fundación del Centro Español de Regla.

De ese gran discurso de Coyula, inundado de patriotismo, de literatura y de loa al Centro Español de Regla, trajo el cronista a estas páginas del DIARIO DE LA MARINA, una descripción extraordinariamente amplia.

Con esta fiesta dió término la labor del Gobierno Provisional, con el aplauso de todos y después de haber comenzado con cincuenta socios y haber terminado con ciento sesenta entregándoles además, diplomas de Socios de Constancia a los señores Ceferino Alvarez Geijo, Fermín Méndez Neira, José Lestón y Fernando Vázquez.

Dicha junta Directiva Provisional, en tan corto tiempo tuvo los siguientes ingresos:

Por cuotas sociales: $36.00, por alquileres $115.00, por billar $24.45, Producto de fiestas: $672.19, que hacen un total de $1,171.64.

Sus egresos fueron: Por obras realizadas en el edificio social y enseres adquiridos para el mismo $753.93, sueldos empleados $156.00, por intereses de hipoteca $71.04, por suscripciones de periódicos y revistas $10.46, Gastos de Secretaría $14,11, por atrasos corriente eléctrica $49.59 y por gastos menores $43.85 que hacen un total de $1.199.14.

Para el nuevo gobierno quedaron por pagar $82.88, de intereses de la hipoteca social y $48.00 de atrasos de Electricidad, cerrándose las operaciones el 30 de septiembre de 1934, para el gobierno provisional que presidió el señor Daniel Taboada.

El siete de octubre de dicho año, se celebraron elecciones, que dieron por resultado la elección del señor Juan Suárez como presidente; Eliseo Fernandez, como Secretario; Crisanto Ruiz, Tesorero; Arcadio Ramírez Almeida, Contador y con ellos, en los cargos de Vices y Vocales asociados llenos de fé y amor a la sociedad hispana. La nueva directiva tomó posesión el 14 de octubre en un acto muy lucido y entusiasta y ha celebrado seis juntas Generales y 15 Juntas directivas, la primera de éstas fué el 8 de noviembre en que se eligió por unanimidad Director de Fiestas al vocal señor Francisco Salazar e Iralda, cuyos éxitos en dicho cargo han sido numerosos.

E igualmente fueron elegidos en dicha junta Presidente de Propaganda el señor Manuel Caramés, de Hacienda señor García Diéguez y de Duelo y Beneficencia el señor Santiago Pachón Magariño.

Otros acuerdos de importancia, fueron los siguientes:

Voto de gracias al asociado Juanito Torrens, uor la confección del historial del Centro Español de Regla.

El baile destinado a engrosar los fondos del panteón de la Respetable Logia Guaicanamar.

En junta general, se acordó la adquisición de una mesa de billar «Chicago», y al no tener disponible su importe la sociedad, fué anticipado por los siguientes asociados: Crisanto Ruíz, $100; Juan Suárez, $25; y Evaristo Artze $25, por lo que fueron felicitados por dicha junta.

En junta directiva del 11 de abril, se acordó dar un voto de gracia al director de fiestas, señor Francisco Salazar e Iralda, para la organizaciPn y todo lo relacionado con un festival en los jardines de La Tropical, el día 2 de junio, el que celebrado se obtuvo un producto líquido de $595.47, que le valió una felicitación a la Sección de Fiestas, en pleno.

En junta celebrada el día 11 de julio, se nombró una comisión compuesta por los señores Juan Suárez, presidente; Crisanto Ruíz, tesorero; Eliseo Fernández, secretario y Francisco Salazar, director de fiestas, para que se entrevistaran con el director de la Caja de Ahorro y Banco Gallego, para llegar a un acuerdo para la completa liquidación de la hipoteca que pesaba sobre el edificio social; dicha comisión fué asesorada por el Dr. Julio Alberto López Sánchez, abogado y notario de Regla.

Las gestiones obtenidas fué una rebaja de intereses que ascendió a $255.75 quedando en total de $1,787,65 con el pago de los cuales se amortizaba la deuda de dicha hipoteca, que desde hacía años pesaba sobre el hermoso edificio de la sociedad hispana.

En esa fecha sólo existía en caja la cantidad de $1,269.25 y como faltara para completar la amortización $518.40, fué cubierta esa suma, en calidad de préstamo, por los asociados Crisanto Ruíz, $250; José López Graña, $150; y Juan Suárez Fernández $118.40.

Con fecha 13 de Noviembre, ante el notario Dr. Baldomero Guasch,—quien donó sus honorarios y sello notarial— fué cancelada la referida hipoteca con el beneplácito y alegría de todos los asociados.

Por su labor en pro del Centro, fueron nombrados socios de mérito los señores Dr. Bienvenido Guasch y Rafael R. García, director de la Caja y Banco de Ahorro del Centro Gallego, de la Habana.

Fueron autorizados los asociados Nicolás Bontempo y Pablo Peña, para que realizaran las gestiones que fueren necesarias para la creación de la Biblioteca Social.

A solicitud del Centro de Instrucción y Recreo de Santiago de las Vegas, se hizo un obsequio, que a nombre del Centro Español de Regla fué destinado a la «tómbola» organizada para recaudar fondos destinados al embellecimiento del referido pueblo.

Los asociados José Lamelas y Juan Torrent que a nombre de la sociedad asistieron al sorteo del 5 de diciembre, de la Compañía de Seguros «El Iris», informaron a la Directiva que había cabido en suerte al Centro Español, la condonación del importe del recibo de seguro correspondiente al año 1936.

La junta directiva consignó su pésame por el fallecimiento del asociado Máximo Fernández, al igual que la comisión de duelo, quien no faltó en sus visitas a los enfermos, etc.

Se detalló el entusiasmo de la Sección de Propaganda y muy especialmente de su presidente, Manuel Caramés, quien debido a sus gestiones hubo un aumento considerable de asociados.

Se hizo también mención de los asociados y simpatizadores que se sacrificadon trabajando en la cantina, obteniéndose por sus esfuerzos grandes utilidades para los fondos sociales. Los nombres, son los siguientes: Crisanto Ruíz, David Taboada, Benigno Gómez, José González, José María Suárez, Evaristo Artze, Ceferino Suárez, Segundo Fernández, Juan Suárez, José Pumarada, Manuel Pérez, «Ché» Lamelas, José Meléndez, Manolo Pérez, Segundo Pérez, Antonio Tourón, Justo Gómez, Ricardo Suárez, Bartolomé Paló, José López Graña, Francisco Rodríguez, Guillermo Ferrer, Olegario Alvarez, José Suárez, Alfredo Suárez y Juan Gayol.

La Sección de Fiestas que preside Francisco Salazar e Iralda, celebró catorce fiestas siendo de ellas trece gratis para los asociados, y no obstante ello, dichas fiestas dejaron una utilidad de 1.137.33 para el Centro Español, lo que demuestra el entusiasmo de su presidente y animosos vocales que le secundan.

Los ingresos de esta segunda etapa de gobierno, fueron los siguientes: Por concepto de fiestas, $1.137.33; por alquileres, $307.20; por cuotas sociales, $1.270.; por billares, 171.27.

Los egresos fueron: Por sueldos a empleados $415.40; gastos de secretaría, $125.86; electricidad, $142.74; reparaciones y enseres $735.68, intereses de hipoteca, $118.40.

Así termina la labor realizada por la directiva desde el primero de Octubre de 1934 al 31 de Diciembre de 1935.

Entre los asistentes a esa memorable toma de posesión de los nuevos directivos del Centro Español, de Regla, recordamos, en primer término, a la representación del Casino Español de Guanabacoa, compuesta por su presidente, el caballeroso amigo Valerio Presmanes, y los vocales, Rolando Mora y Carlos Perozo.

Al Jefe de la Policía de Regla, capitán Gerardo García Martínez.

Al siempre sonriente y siempre caballeroso amigo Manuel Cuervo Muñiz, agente del DIARIO DE LA MARINA, en Regla y Guanabacoa.

Al ameno y muy leído compañero José R. Arango de la Maza, redactor de «Guanabacoa al Día».

Dr. Capestani, Rafael García, director de la Caja de Ahorro y Banco Gallego.

Representaciones de las Logias «Guaicanamar» y «Lazos de Unión».

También hicieron uso de la palabra muy elocuentemente. los asociados Eradio Ramídez Almeida, Daniel Taboada y Pablo Peña.

Terminada la junta, fueron obsequiados todos los asistentes con exquisito «buffet» y laguer.

Sin tiempo para más, quiero terminar deseándolo a los nuevos dirigentes del Centro Fspañol, de Regla, los mayores éxitos.

En todas sus gestiones.

MI PESAME.—Muy sentido.

Para un matrimonio altamente estimado en el seno de nuestra sociedad elegante.

Me refiero a la distinguida señora Carmita Roig de Candela y al Dr. Hilario Candela y León.

Quienes pasan por el inmenso dolor de haber perdido para siempre a su amantísimo padre el Dr. Pedro Roig y de la Tejera, recientemente fallecido en la ciudad de Santiago de Cuba, donde gozaba de grandes afectos.

Pésame éste, que hago extensivo a todos sus familiades.

Paz a sus restos.

LA PARADA ESCOLAR.—Del 28 de Enero.

Día del natalicio del Apóstol Martí.

Fué muy animada en nuestra localidad.

A la misma asistieron las escuelas públicas y los colegios «Nuestra Señora de Regla», de las Hermanas de la Caridad, y el «Colegio San Juan» que dirige la Sra. Elena Monge viuda de Gutiérrez, quien con tres profesores al frente, los discípulos perfectamente uniformados, en correcta formación, con el gallardete del colegio y la enseña Patria por divisa, depositaron al pie del obelisco de Martí, un hermoso cojín de flores naturales.

Las escuelas locales, haciendo el los deseos del Apóstol, tuvieron al pie de su tumba, un ramo de flores y una bandera.

¡Las flores de la niñez!

¡Y la bandera de su amada Cuba!

MISA DE REQUIEM.—El próximo jueves.

Por el alma de la señora Amalia Alzamora de Garriga.

Se celebrará en nuestra iglesia parroquial.

Para la misma, invitan a sus amistades, su viudo, hijos y nietos

Acto de piedad religiosa.

Que se verá muy concurrido dado el alto aprecio que en nuestra sociedad se le tenía a la desaparecida.

MATANCERAS por MANOLO JARQUIN

LAS FIESTAS DE LA MOCHA.—Como en los buenos viejos tiempos.

No pecamos de exagerados al asegurar, que no hay memoria desde hace muchos, pero muchos años, de contingente tan numeroso, de tan grande afluencia de público a ese típico festival del vecino poblado, como el que se ha registrado en el presente.

El cordón de autos por la cinta gris de la Central, desde bien tempranas horas del domingo, fué tal, que más parecía aquella un paseo en plena ciudad, que una vía de comunicación, extramuros de ella.

Momentos hubo, en que hasta en dos filas marchaban las máquinas hacia el tipicísimo festival de la Candelaria.

Toda, toda Matanzas, y una muy extraordinaria cantidad de habaneros y vecinos de otras poblaciones, irrumpieron en la Mocha, para disfrutar de las sencillas pero alegres fiestas que allí se verificaban.

Los oficios religiosos en la Iglesia, con su procesión, en las horas de la tarde del domingo, tuvieron el concurso de numerosísimas Congregaciones religiosas matanceras y el de un pueblo, que en compacta masa, seguía tras la imagen de Nuestra señora de la Candelaria.

Los puestos de ventas y kioscos, distribuídos por las dos principales calles del poblado se veían constantemente atestados de romeros que merendaban, apuraban licores y saboreaban, cuantas delicadezas llevaron a su Tómbola las Dabas Isabelinas.

Estaban allí ellas en lo que pudiéramos decir su plana mayor.

Y en torno a las del uniforme de la Cruz Azul, se llegaban todos para al par que gustaban de las exquisiteces que expendían, cooperar a la humanitaria obra que realiza esa altruísta Institución.

Los bailes, los cines, las lidias de gallos, las casas de juego, cuantos pasatiempos y cuantas diversiones se ofrecían al público, hicieron su Agosto en pleno Febrero, porque no se cabía en inguna parte y en todas era en demanda la concurrencia.

Para dar una idea del entusiasmo que ha reinado este año, para las fiestas de la Mocha, diremos, que en toda la calle de Milanés, desde el Parque, hasta el Hospital de Homicultura a la entrada de la ciudad, se apiñaban las personas en espera de vehículos y medios de transporte, que las llevaran desde aquí hasta el feudo de los Lantero y los Mouriño.

Ocurría lo mismo en la calle de Byrne y fueron muchos los ómnibus que tuvieron que dejar el pasaje antes de llegar al Parque de la Libertad, por que así lo exigían los que esperaban turno para hacer el viaje.

Ello nos complace, y nos halaga sobremanera, esta demostración de interés del público por algo tan cubano, por que en nuestra anterior correspondencia, decíamos que eran esas fiestas de las Mocha de las pocas tradiciones que ya nos iban quedando, y de los pocos escenarios de criollas diversiones que podían admirarse en Cuba.

Ha contribuído a este desbordamiento, la tranquilidad que va adquiriendo el país, y la vuelta a una normalidad, que aunque muchos se empeñan en que no se acentúe, por que es ese su negocio, va siendo cada día, una realidad más palpable.

Despejadas ya la mentes, se piensa ahora en gozar, en disfrutar la vida, pasada ya aquella obsesión del mal, que embotaba muchos sentidos y arrastraba consigo a hombres y a niños, falsamente engañados a un ideal inexistente.

Ría el pueblo en buena hora, viva placentera su existencia, que es así como se labra la dicha y se hace prosperar a las naciones.

PINO DONOSO.—Vuelve a este Distrito.

Finiquitada la interinatura del Teniente Coronel Desiderio Sánchez, al mando del Regimiento «Plácido», retorna a esta ciudad el Jefe Militar en propiedad de esta Provincia, Teniente Coronel José M. Pino Donoso.

Retorna a Camagüey el Sr. Sánchez Valera, y ocupará de nuevo su cargo en la Habana el Sr. García Pedrosa, que desempeñaba aquella Jefatura de la legendaria tierra de los Agramonte, desde hace cerca de un mes.

Los incontables amigos que ha sabido hacerse en Matanzas el teniente coronel José M. Pino Donoso, celebraban ayer domingo la vuelta a la ciudad de los Dos Ríos, del íntegro y pundonoroso oficial.

Al enviar mi bienvenida a él, sean también estas líneas de despedida para el teniente coronel Sánchez Valera que embarca hoy rumbo a Camagüey.

OPERADA. — En la Clínica Matanzas.

En la mañana del sábado fué sometida a la operación de la apendicitis, la joven dama Carmita Blanco, la esposa de Antonio García Amechazurra.

El Dr. Luis Tapia Dávila, cirujano que lleva un magnífico record en intervenciones quirúrgicas de esta índole, llevó la cuchilla en la opeación que se le pacticó a la señora Blanco de García.

Pasadas ya las veinte y cuatro horas, el estado de la paciente no puede ser ni más satisfactorio ni más halagüeño.

Sea nuestra enhorabuena a Carmita.

OWEN ESCOBAR.—Despejada la incógnita.

Es al joven cantante matancero, al que me refería en una de mis pasadas correspondencias, en términos los más encomiásticos, y con el prisma el más halagüeño, para su próximo debut en las tablas.

El maestro Gonzalo Roig, que lo prepara así como el ilustre Bobi, de quien también recibe inspiraciones, aseguran a Owen un éxito resonantísimo.

La Compañía de Martí, que será probablemente donde se presente al público habanero el hijo del que fué de los más ilustres catedráticos del Instituto matancero, hace una adquisición y complementa su trouppe, con un verdadero valor artístico y un muy legítimo prestigio social.

Hablaré nuevamente sobre Owen en futuras «Matanceras».

Y será probablemente en vísperas de su consagración.

GONZALO CUNI. — Restablecido.

Después de varios días que ha permanecido recluído en su hermosa Quinta de las Alturas de Simpson, padeciendo de una molesta grippe, se halla ya muy mejorado el ex Director de nuestro Instituto.

Lo asistió su hermano Luis, el gran clínico, que está reputado como una de las principales figuras de la medicina en esta ciudad.

Cuántos a celebrar la nueva.

EL BAILE DEL OCHO.—En el Gasino.

A medida que se acerca esa fecha del sábado próximo, crece el entusiasmo entre nuestra juventud, para la fiesta que ofrecerá en sus salones, la sociedad que preside don Eudoro Alba.

La orquesta del maestro Aniceto Díaz, contratado para amenizarlo, estrenará esa noche el nuevo danzonete «El Periodista», cuya música se tararea ya en todas partes y está llamada a popularidad grandísima.

Un paréntesis hará el Casino en sus fiestas, hasta el día veinte y tres que celebrará su primer baile de Carnaval, pero de ello hablaremos más adelante, porque es demasiado prematuro, tema que tiene casi un mes por delante.

A bailar el sábado en el Casino, se citan todas nuestras bellas.

DOS VARONES. — Los agraciados el 28.

Son dos niños los que vieran la luz en esa fecha del natalicio del Apóstol, para los cuales confeccionaron las señoras de los miembros del Club Rotario, las dos preciosas canastillas que se exhiben en la Universidad, el gran establecimiento de la calle de Independencia de Fermín y Laureano Alvarez.

Nacidos los dos en el Hospital de Homicultura, de las alturas de Simpson, que dirige el Dr. Lorenzo Haza.

La entrega de esos obsequios que van a hacerse probablemente el sábado próximo ha de traducirse, como ya anticipé, en un acontecimiento social, porque se hará una extensa invitación por el Presidente del Rotary, entre nuestras principales familias.

EUSEBIA COSME. — La Singerman de ébano.

Se presenta de nuevo ante el público yumurino el día seis del corriente la gran recitadora, que ha hecho una creación, que hasta el presente no la iguala nadie, de esa honda y quejumbrosa poesía negra, que Ballagas, Guillén, y Matos, parecen haber escrito para temperamentos, como ese de nuestra genial Eusebia Cosme.

Un programa lleno de novedades, de interés, de arte excelso, prepara la Cosme para el jueves de la semana que comienza mañana, en Sauto.

Eduardo Alfonso, el confrere tan querido de «El Republicano», tiene a su cargo la colocación de localidades, y a la hora que escribo estas líneas, la demanda es tal, que bien puede decirse que irán a taquilla poquillas poquísimas de éstas.

Mañana daremos completo el programa que ha de desarrollar Eusebia Cosme en su recital del seis.

M.E.C.D. 2016

NO HAY
ALMORRANAS
POR ANTIGUAS Y REBELDES QUE SEAN QUE NO SE CUREN EN POCOS DIAS POR EL TRATAMIENTO MIXTO
GOTAS ESCULEOL
Y BALSAMO SUELTA
ALIVIO INMEDIATO
EXITO SEGURO, AUN CUANDO HAYAN FRACASADO LAS DEMAS MEDICACIONES
M. DELALANDE, 37, Av. Marceau, PARIS

EL CUENTO DE HOY

LA DULCE GINETTE

Por JACQUES CONSTANT

AL poner el pie en la acera de la estación de Lyon, Alfredo Gesbert lanzó un suspiro de angustia. Regresaba de Egipto, después de un largo viaje alrededor de Europa combinado por una Agencia. Había bajado del vapor para instalarse en un automóvil, saltó a un tren para tomar un autocard, para sentirse al día siguiente transportado por un dromedario.

Por otro lado los hoteles, la agobiante visión de tres viejas señoritas inglesas ante las Pirámides... En suma: Alfredo sintió una indecible satisfacción al hallar a su París. Pero le falta algo a su alegría: la sonrisa de Ginette, que no había ido a esperarle. ¿Había cometido una falta con ella, mostrándose celoso, antes de partir? Y nada menos que del doctor Francesco, su marido. Ahora, ni uno ni la otra habían dado señales de vida. Fué precisamente a raiz de aquella discusión que él decidió su viaje por el Mediterráneo. De Nápoles a Alejandría, había enviado algunas cartas a los Francesco. Desde su llegada intentó sin éxito ponerse al habla por teléfono. Y se lanzó a una joyería para comprarle el bracalete-reloj de una elegancia bien femenina. Un poco más allá, hizo la adquisición de un magnífico ramo de rosas y saltó a un taxi que le llevó a su casa. Inmediatamente buscó la placa de mármol donde se leía «Enfermedades de la garganta, de la nariz y de los oídos», que aún estaba allí. Y subió rápidamente al primer piso. Una sirvienta abrió la puerta.

—¡Vaya! Hasta han cambiado de criada durante mi ausencia!—pensó para sí.

—¿Busca al doctor?

—No, no pequeña. Ya sé que a estas horas el doctor está en su clínica. ¿La señora está?

—¡Sí señor! ¿A quién debo anunciar?

—Anuncie al señor «Zizi».

Mientras la doméstica buscaba a su señora, Alfredo examinaba el salón, sin reconocerlo. Cuadros, tapices, muebles, todo había sido renovado. ¿Cómo hizo frente a estos gastos el doctor Francesco? ¿Habría heredado? ¿O sería su esposa la artífice de tal transformación? Esta hipótesis tenía por lo menos el mérito de explicarle su silencio.

En este instante de sus cavilaciones, la puerta se abrió detrás de él, y una voz femenina, que no era la de Ginette, preguntó secamente:

—Señor, ¿qué desea usted?

Aturdido Alfredo se volvió, quedando atónito ante una aparición bellísima: una trigueña admirable, más joven que Ginette.

—Perdóneme, señorita—dijo levantándose un poco confuso—. ¡Es a la señora Francesco a la que deseo ver!

—Ya comprendo el error. El doctor Francesco no está aquí. Ha cedido su apartamento y su clientela, asaz poco numerosa, a mi esposo, el doctor Songeons y después se ha ido precipitadamente, sin dejar su dirección; al parecer estaba mezclado en un lío de estupefacientes.

—Oh, ese tenía que terminar así. Era un desequilibrado, un alcohólico, un jugador y me dejo aún muchos otros vicios.

—Ya, ya; conoce usted bien a su amigo.

—No era en verdad un amigo; yo lo soportaba a causa de su esposa, de Ginette.

La señora estalló en risas, mostrando su doble línea, impecable, de dientes.

—¿La señora Francesco se llamaba Ginette?

—Sí, Ginette, es bello, ¿verdad?

—No diré que no. ¿Y usted venía a consultarse con Ginette?

—Era para mí una deliciosa amiga y presiento que voy a notar su falta, de manera terrible. Naturalmente, esto es porque la amaba. ¡Y esta partida pone tal revolución en mis costumbres.... Yo tenía aquí un rincón grato: comía regularmente tres veces por semana, y cuando llegaba de improviso, Eugenia—la última criada—bajaba por una tarta de cerezas. Ginette conocía mis gustos, me consolaba, perdonaba mis manías de solterón. ¿Y ahora?...

—¡Ahora irá usted al cinema!

—No, de ninguna manera: me duermo. Me veré obligado a recorrer los bars, los music-halls, tropezándome personajes mal educados; y todo esto, imagínese, tratándose de mí, que soy, ante todo, «un hombre de interiores, un sentimental!»

Y seguidamente, Alfredo explicó a la señora Songeons—que estaba la mar de contenta con el descubrimiento del sujeto— los motivos por los cuales se había alejado del matrimonio Francesco, después de una discusión. No calló que poseía con que vivir y se había conducido siempre generoso con sus amigos. Para probarlo, enseñó a la señora Sangeons el brazalete que destinaba a Ginette como prenda de reconciliación.

—Mi lugar favorito—siguió Alfredo—era ese rincón cercano a la ventana. Saboreaba a pequeños sorbitos un exquisito Moka, y fumaba un cigarrillo, mientras que Ginette, que era una excelente ejecutora de música, tocaba a Ravel o a Debussy. Será para mí una verdadera desgracia, se me oprimirá el corazón, créame, cuando pase frente a esta casa donde he gustado durante tres felices años aquella dicha tranquila.

—Dios mío—dijo la señora Songeons aún en tono festivo—; no seré yo quien cometa la crueldad de impedirle la entrada en esta casa. ¿Quiere usted, venir el día de recibo, la próxima, semana? Es el miércoles. Me permitiré presentarles a mi marido. Encontrará usted a un hombre muy grave, provisto de una imponente barba blanca. Es de caballería, con todos sus principios, y no tiene nada de común con su predecesor de esta casa. Pero, no se distrae acerca de un esposa que tiene mis años.

Y como Alfredo decidió irse, besándole la mano, y la confundió en agradecimientos, ella terminó de manera muy queda.

—Hay una cosaq ue no le he dicho aún: yo también me llamo Ginette. ¡Adiós, señor Zizi»!

COJA UN RESFRIADO

Cuando el nene estornude o dé otras señales de estar en peligro de resfriarse—no se atolondre Ud. dejando que el resfriado se le desarrolle y se convierta en bronquitis, pulmonía o algo peor. Evítelo!

Pronto! Ponga Ud. al niño unas pocas gotas de Vick Va-tro-nol en cada ventanilla de la nariz. Va-tro-nol es la asombrosa fórmula nueva descubierta por los laboratorios Vick, especialmente para la nariz y la garganta—*donde empiezan 3 de cada 4 resfriados.*

Va-tro-nol hace desaparecer rápidamente esa sensación de tupidez y ese deseo constante de estornudar. Su medicación confortante llega rápidamente hasta las regiones profundas de los conductos nasales. Despeja la cabeza al instante, mitiga la irritación, y estimula la propia obra de la Naturaleza en abortar el resfriado en su período más primario. Usado a tiempo, evita muchos resfriados malignos del todo.

Un producto aliado del Vick VapoRub —famoso ungüento vaporizante para quitar los resfriados.

VICK VA-TRO-NOL

Vigilemos la salud de los alineados

EN los países civilizados hay mayor número de camas en los asilos de alienados que en los hospitales generales. Esto no quiere decir que la locura sea más frecuente que las otras enfermedades, pero si que su duración es algunas veces de muchos años. Por otra parte, en la gravedad de las enfermedades mentales existen todos los grados desde la locura manifiesta y reconocida hasta la forma más ligera de neurastenia. Sin embargo, en la mayoría de estos enfermos, tan numerosos, los síntomas mentales ocultan con frecuencia trastornos físicos que deberan ser reconocidos y tratados.

El organismo de los enfermos mentales no reacciona del mismo modo que el de los otros enfermos. Unos exageran sus quejas, pero por causa que resulte esta repetición pueden tener algún fundamento real. Un enfermo llamado imaginario—que es en realidad un enfermo mental— no está libre de la amenaza de una apendicitis o de una peritonitis, por ejemplo, y si no se le examina detenidamente, la operación practicada demasiado tarde corre el peligro de ser ineficaz.

En general, los enfermos mentales se quejan menos que los demás de sus males físicos. Es curioso observar que la fiebre tifoidea que hace delirar a un individuo normal devuelve a veces la razón a un alienado. Se ha empleado el paludismo provocado para curar o por lo menos detener la paráliss general. Del mismo modo los tumores cerebrales pasan a menudo desapercibidos en los alienados debido a la falta de los síntomas corrientes. La pulmonía en lugar de provocar signos alarmantes no le causa al alienado mas que cierta falta de apetito y una elevación de temperatura.

Los médicos y las enfermeras de los asilos de alienados que no ignoran esta ausencia de reacciones en los pacientes están constantemente en la expectativa y reconocen la manifestación de una enfermedad al menor cambio que se produce en la conducta o en el aspecto del enfermo, en la falta de apetito, en la tranquilidad que sucede a su irritabilidad habitual, etc.

(Comunicado por la Secretaría de la Liga de Sociedades de la Cruz Roja, 12 rue Newton, Paris, XVI.)

E. P. D.

EL SR. ANGEL LEZAMA Y REYES

HA FALLECIDO

Después de haber recibido los Santos Sacramentos y la Bendición Papal, y dispuesto su entierro para hoy Martes a las 4 y media de la tarde. Los que suscriben, viuda, hijos, padres políticos y hermanos, ruegan a las personas de su amistad encomienden a Dios su alma y asistan a su entierro que saldrá de la Calle L No. 192 hasta el Cementerio de Colón.

Habana, 4 de Febrero de 1936.

Eulalia Ros Viuda de Lezama, Eulalia, José, Marta, y Enrique Lezama y Ros. Lucas M. Ros, Isabel Puerta de Ros. Vivina, Augusto, María Enriqueta, Leonor, José Ignacio y Mercedes Lezama y Reyes. María Isabel Ros de Argaín, Dr. Pascual Argaín Martínez, Dr. José Mesa Ramos, Dr. Carlos Cárdenas.

POMPAS FUNEBRES
ANTIGUA DE
MATIAS INFANZON
LAMPARILLA, 78. TELEFONO A-3584

CRONICA HABANERA

COUNTRY CLUB

Animadísimo, como de costumbre, se vió el te del domingo último en el Country Club de la Habana.

La terraza aparecía invadida por parties y más parties, en los que se veían a nuestros más prestigiosos elementos.

El baile fué amenizado por la orquesta Habana Casino y se prolongó hasta pasadas las ocho y media.

De la concurrencia ofrecemos una relación:

Los Marqueses de Tiedra, el distinguido matrimonio, se reunía en una mesa con Orencio Nodarse y Estela Alonso de Nodarse, Ramón Gómez y Betty Seargent de Gómez y los esposos Sánchez.

En otra mesa, cuatro simpáticas parejitas:

Margarita Pedroso y
Pepe Sabatés
Elena Hidalgo Gato y
José Antonio Presno
Ofelia Rionda y
Manolo Santeiro
Isolina Falcón y
Oscar Vignau.

Los conocidos matrimonios Jacobo Lobo y Estela Menocal, Fiquito Mejer e Hilda Sarrá y José A. Mejer y Ofelia Sarrá, con la lindísima Cusa Carrillo y Raúl Arango.

Un party de matrimonios, Luis M. Santeiro y Mercedes Crusellas, Manuel Santeiro y Nena Rodríguez, Paco Gómez y Ana María Sánchez Crusellas y Guillermo López y Nena Ortiz.

El doctor Luis A. Beltrán y su elegante esposa Nena Nodarse, con el doctor Ramiro Collazo y su bella esposa Nena Moré.

Otra mesa de parejitas, formada en este orden:

Loló Casteleiro y
Rogelio Lasa
Ofelia Freyre y
Jorge Casteleiro
Mimí Sánchez y
Panchito Miranda
Coco Loredo y
Harry Fanjul.

Los distinguidos esposos Tomás Hidalgo Gato y Celia Comas, con Mr. y Mrs. A. Steward.

La señora Mary R. de Estrada Palma con la señorita Cuchita Lluría y el joven Carlos M. Sánchez.

En otra mesa dos parejitas, Lola María Sánchez y Fernando Argüelles y Kika Sánchez y Víctor Pedroso.

Mr. y Mrs. C. W. Bumstead, Miss Ida Bumstead, Miss Spillman, Mr. y Mrs. G. H. Spigner.

Mr. y Mrs. Weil, Mr. y Mrs. Rapalky, Mr. Mrs. Rangel, Mr. y Mrs. Brandon, Mr. y Mrs. Willian Robinson.

Mr. y Mrs. Philip Rosemberg, Mr. y Mrs. James E. Boykin y Mr. Augus G. Garber.

El doctor Julio García Sevilla y su interesante esposa Katty Brito, con Mr. y Mrs. Jack Lederer.

Donato Argüelles y señora, y las señoritas Silvia Aróstegui e Ilse Everts.

En un party, Miss Margaret Mabon, Miss Edith Johnson, Mr. S. C. Mabon, Mr. C. S. Harris, Mr. Arthur Hendricks y Mr. Geo W. Andrade.

En otro, Mr. y Mrs. C. W. Ricker, Miss Helen Thompson, y Mr. y Mrs. Thompson.

Dr. y Mrs. E. Terry Smith, Mr. Carey, Mr. y Mrs. S. M. Becker, Mrs. John Harlan.

Mr. y Mrs. R. W. Forrester.

Hoy, como todos los martes primeros de mes, habrá almuerzo de señoras en el Country.

Muchos parties han sido organizados por lo que resultará animadísimo.

Para el sábado se anuncia el gran baile celebrando las Bodas de Plata del Club.

Fiesta de socios y sus familiares exclusivamente, para la que ya están circulando las invitaciones suscritas por el amable y caballero Presidente del Country, Mr. Frederick Snare.

Será un acontecimiento social.

NOTA BREVE.—Las señoras Nellie Desvernine de Lombard y Carolina Desvernine de Velasco, atribuladas en estos momentos por la desaparición de su primo, el infortunado joven Pedro Pablo Díaz, nos encargan hacer público su más profundo agradecimiento por tantas y tantas pruebas de amistad y afecto recibidas en estos tristes momentos.

Las distinguidas señoras no podrán recibir visitas de pésame durante esta semana, dado el estado en que se encuentran por tan irreparable pérdida.

Sépanlo sus amistades.

LAS FUNCIONES DE LA ARGENTINITA.—Esta noche los innumerables admiradores de la «Argentinita» tendrán oportunidad de aplaudirla en un programa magnífico.

La gran artista se nos presentará desde la escena del Principal, en unión de la notable bailarina Pilar López y de los demás artistas que forman el aplaudido conjunto.

Habrá varios estrenos.

La «Argentinita», en beneficio de este público que tan bien la ha acogido, ofrecerá tres funciones populares a base de un peso la luneta comenzando esta noche.

Una gran noche.

GRAN CASINO NACIONAL.—Va en aumento día a día, la animación en el bellísimo Gran Casino Nacional, nuestro primer centro de turismo, y punto de cita de la sociedad habanera.

Hoy martes, por ser día de moda, ha de verse muy concurrido.

Hay concertados numerosos «parties», algunos de numerosos cubiertos.

El «show» combinado por Joaquín de la Torre, el atento manager social, es magnífico, y toman parte en él la exquisita pareja de bailes internacionales Frank Joy y Norene que han sido tan aplaudidos desde su debut.

Las famosas bailarinas españolas Elia de Granados y «La Morita» y la celebrada pareja de rumba Yolanda y Piruli.

La orquesta de los hermanos Castro, y el sexteto «Sinsonte de oro», amenizan el baile.

Para el jueves se prepara la «Noche española» fiesta que ha de revestir gran esplendor y que será colmada de atractivos, que dedica la empresa del Casino, a la distinguida colonia española residente en Cuba.

Los preciosos salones lucirán una decoración que han de llamar la atención a los concurrentes.

A propósito del Casino, queremos hacer saber a las familias de la sociedad habanera, tan asiduas a este prestigioso centro de recreo, que los precios han sido reducidos notablemente cobrándose igual que en el antiguo Casino de la Playa.

Triunfa el Gran Casino Nacional.

EN EL CIRCULO DE «AMIGOS DE LA CULTURA FRANCESA».—Mañana miércoles, en los salones del Círculo de« Amigos de la Cultura Francesa», se celebrará un homenaje a la memoria de Rubén Darío, el insigne poeta, con motivo del vigésimo aniversario de su muerte.

En el excelente programa combinado para tan hermoso acto, figuran dos discursos a cargo de los doctores Agustín Acosta y Salvador Salazar y recitaciones por Ricardo Florit y Gaspar Betancourt.

Dará comienzo a las cinco y media de la tarde.

TARDE DE CARRERAS—Hoy habrá carreras de caballos en el Hipódromo de Marianao, comenzando a las tres de la tarde.

Se han combinado siete justas interesantes que llevarán a aquel bello sitio a los innumerables fanáticos del turf.

En el elegante Jockey Club, se reunirán las mejores familias de la sociedad habanera para participar de tan bello sport.

La orquesta del maestro Luis Fabré, amenizará los intermedios.

MARGARITA XIRGU. — La eminente actriz española Margarita Xirgu viene a la Habana próximamente.

Y desde la escena del Principal nos ofrecerá una temporada de alta comedia, llamada a revestir lucimiento magnífico.

Debutará Margarita Xirgu con «La Dama Boba», la comedia de Lope de Vega que constituye una de sus más afortunadas creaciones.

El abono, abierto en la Contaduría del Principal, se cubre rápidamente por lo que es de augurar un éxito completo.

PRO-ARTE MUSICAL.—El gran barítono del «Metropolitan,» John Charles Thomas, se presentará por primera vez en la Habana en dos recitales exclusivamente para la Sociedad Pro-Arte Musical, los días 7 y 10 de este mes, a las 5:30 p. m.

Thomas está considerado como uno de los mejores cantantes del momento actual, por lo que los conciertos del gran artista prometen ser algo extraordinario.

El «Ballet de Monte Carlo» también hará su primera presentación en la Habana, los días 9 y 10 de marzo.

Sólo ofrecerá dos funciones, una de noche, pública y otra de tarde, exclusiva para los socios. Por más gestiones que se han hecho para ofrecer las dos funciones públicas anunciadas, no ha sido posible llegar a un acuerdo por no haber barco a Miami el día 11 y no poder la Compañía demorarse más tiempo en la Habana a causa de otros contratos. El pedido de localidades es enorme. Por el F-3455 pueden separarse.

(Continúa en la página ONCE)

Los misioneros en el Cotorro actúan con notable éxito

Comenzó el día 27 la misión en el pueblo de la carretera Central, cercano a la Habana, llamado El Cotorro. Este poblado posee una bonita iglesia, de airosa torre en el parquecito situado entre la ruta Central y la carretera que va a Santa María del Rosario. Relativamente no fué muy numeroso el público que el primer día acudió a los actos, pero ya el segundo, resuelto el problema de los asientos y hecho el recorrido, campanilla en mano del P. Misionero, acudieron todos los niños en número de 180 a la doctrina, y un buen grupo de mayores, entre ellos hombres, a los actos de la noche; el pueblo está ya enterado de la misión y su señor Cura Párroco, el P. Manuel Buñuel, espera que tanto los niños como los mayores han de corresponder a la misión.

Es el Cotorro un pueblo pequeño, pero ruidoso, asistido religiosamente por el Párroco de Santa María, el cual dice misa todos los domingos, en capilla o iglesia, cuidando también ayudado por un grupo de catequistas, del catecismo de los niños, una vez por semana; de ahí que en su mayoría, los niños supiesen ya lo principalito de las verdades del catecismo; más siempre en la misión y así fué en el Cotorro, un crecido número de ellos, atraídos por la novedad, por el ruido y por los PP. Misioneros, acuden a prepararse despiertan algo del indiferentismo que les aqueja; en El Cotorro acuden bastantes de estos a los actos de la noche.

Durará la Misión en El Cotorro, hasta el próximo domingo día 2 de febrero, en que terminada ésta comenzarán el P. Ignacio Maestrojuán e Hilario Chaurrondo en el próximo poblado de Lomas de Tierra, para terminar la tercera semana en la vieja e histórica ciudad de Santa María del Rosario.

Ya nuestros lectores conocerán por estas columnas, del fruto de estas excursiones misioneras de estos dos incansables misioneros paúles.

Si le abochornan los defectos de su cutis

Ya se trate de una sola espinilla o de un caso marcado de acne, de simple comezón o de verdadero eczema, las propiedades calmantes del Ungüento Resinol le aliviarán muy pronto. El cutis así despejado se mantendrá terso y bello si se limpia a diario con Jabón Resinol y un toque de Unguento Resinol para detener todo leve prurito. *De venta en las droguerías.*

¿Desea muestra gratis? Resinol, Dept. 92, Baltimore, Md.

Resinol

Renueve su ajuar doméstico!

Ninguna otra ocasión como ésta para hacerlo al mínimo costo. Anote sus necesidades hoy mismo y venga a Fin de Siglo. Con la mitad de lo que usted pensaba gastar las cubrirá enteramente, si hace las compras ahora. Fíjese en estos precios:

MANTELES *sueltos, adamascados, en color blanco y de tamaño: 150 por 150. Son de calidad muy resistente. Ahora, a*

0.95

JUEGOS DE MANTEL *de alemanisco satinado, fondo blanco con cenefa en varios tomos, o fondo coloreado, con distintos dibujos. Tamaño 147 por 147, con seis servilletas. Ahora desde*

1.90

JUEGOS DE MANTEL *en crash de puro lino, fondo blanco con listas entrecruzadas que forman amplios cuadros. Tamaño 150 por 150, con seis servilletas. Ahora, desde*

2.45

JUEGOS *de finísimo lino blanco, con bordados Richelieu y fil tirée, todo hecho a mano. Considerablemente rebajados ahora:*

180x180, 6 /s., desde 10.95
180x230, 8 /s., „ 14.50
180x270, 12/s., „ 22.65

PAÑOS DE COCINA, *de hilo, a cuadros, en tamaño 60 por 60. Ahora, la docena, desde*

2.25

PAÑOS *de Loneta, en tamaño de 58 por 70, muy buena calidad. Ahora, la docena, desde*

2.75

TAPETES *de yute y terciopelo, para mesa. Acabamos de recibir un extenso y nuevo surtido, en tonalidades roja y verde. Todos tamaños: desde 150 por 150 a 180 por 350. Y se ofrecen ahora a los precios excepcionalmente reducidos que caracterizan nuestras gran*

liquidación pre-balance

el suceso comercial del año!

fin de siglo

san rafael y águila, teléfonos m-5991-92

REINA 88 TEL. M-7766
INSTITUTO OFTALMICO NACIONAL
Clínica de Ojos. Director: Dr. ENRIQUE CUELLAR DEL RIO

VIDA MUNDIAL

Por Tiburcio Castañeda

COMIO a solas con el Canciller Neville Chamberlain el 27 de Enero último y ha visto también al Ministro Anthony Eden.

Mister Flandin tiene instrucciones del Consejo de Ministros de Francia de hacer amplias proposiciones en su estancia en Londres. El asunto principal de que iban a tratar era de un espréstito considerable para el Tesoro francés.

Se sabe bien tanto en Londres, como en París que hay que aportar una gruesa suma de dinero para cubrir las necesidades corrientes; y es sabido que la razón principal que tuvo Monsieur Laval para renunciar la Presidencia fué las dificultades de obtener gruesas sumas de dinero.

Hace poco tiempo algunos agentes del Banco de Francia fueron a Londres para ver de preparar el terreno y obtener cien millones de Libras esterlinas en esa plaza.

Tanto el Banco de Londres como los grandes cinco Bancos de Londres eran favorables a la operación, que no llegó a concertarse por la resistencia de Monsieur Laval, que no quiso aceptar la responsabilidad de ostentar ante los extranjeros la debilidad del Tesoro Francés en aquel momento.

Pero en Francia se aseguró era muy imperioso el obtener el dinero necesario para evitar el contratiempo, y Monsieur Flandin decía que se necesitaban por lo menos cincuenta millones de libras esterlinas.

Para obtener esas facilidades, el Gobierno Francés, está dispuesto a ofrecer facilidades comerciales al Comercio Inglés, y Mister Flandin quiere obtener por lo menos cincuenta millones de Libras esterlinas bajo la forma de una operación de crédito por medio del Banco de Francia. Ahora faltaba que Monsieur Flandin se entrevistase con Mr. Walter Runciman, Presidente del «Board of Trade» (Dirección del Comercio) para discutir los detalles del nuevo convenio comercial.

El ministro inglés Mister Eden y Monsieur Flandin tratarán de la situación que se crearía si Alemania denunciase la cláusula del Tratado de Versalles que creó una zona no militar a lo largo de la frontera del Rin.

En París se dice que Alemania hará uso de ese derecho y creará una nueva situación en el Oeste de Europa, abandonando el Tratado de Locarno, en la misma situación que hoy tiene.

Los ingleses con Mister Eden tratarán del Pacto del Danubio que ya había sido dejado a un lado.

La presencia en Londres de un gran número de estadistas que asistieron al entierro del Rey Jorge de Inglaterra, se utilizará en conversaciones privadas para preparar pactos cuando se acerque la ocasión.

Mister Eden está convencido de la gravedad del momento y de que la Diplomacia Inglesa actuará de modo efectivo tan solo si posee suficiente habilidad para soportar el lenguaje de las notas diplomáticas.

Es sabido que en el silencio de las relaciones diplomáticas los Gobiernos fijan las cantidades que pueden prestarse mutuamente y de los créditos que pueden abrirse entre sí y que al Parlamento habrá de pedírsele que sancione los gastos para atender tanto a las necesidades del Ejército como de la Marina, y ahora ya hay que añadir las defensas del aire, toda vez que aumentan considerablemente los medios de ataques aéreos y por tanto las defensas necesarias en una Nación que, como Inglaterra abarca un enorme territorio y un extenso mar.

A TODOS LOS QUE PADECEN
de ESTREÑIMIENTO, MALAS DIGESTIONES
CARGAZÓN de la LENGUA — ENTERITIS
INFARTOS BILIARES
Tomen por la noche, al acostarse, dos comprimidos de
Lactolaxine Fydau
Este remedio es un poderoso reeducador del intestino, el único capaz de curar el Estreñimiento y las afecciones que de él derivan.
La LACTOLAXINE FYDAU, admitida en los Hospitales de París, la prescriben las eminencias médicas en todos los países.
LABORATORIOS BIOLÓGICOS André PARIS, 4, R. de La Motte-Picquet, PARIS (Francia)
De venta en todas buenas farmacias.

CRONICA CATOLICA

ACTOS CATOLICOS QUE SE ANUNCIAN PARA MAÑANA EN LAS DIVERSAS IGLESIAS

En la iglesia del Santo Cristo

Los miércoles de Santa Rita de Casia en la iglesia del Canto Cristo, con el siguiente programa: Misas rezadas a las 6 y media, siete y cuarto, ocho y nueve de la mañana.

Después de las misas de ocho y nueve se practica la novena de Santa Rita y se dá a besar su Reliquia.

Por la tarde a las cinco y media y por la noche a las ocho y media, exposición del Santísimo Sacramento, estación, Rosario, de Santa Rita, lectura de gracias y peticiones, sermón por el R. Padre Claudio García O. S. A., cánticos, preces del Novenario, reserva, Himno de Santa Rita y veneración de la Reliquia.

Los Padres Agustinos de la Habana, invitan a sus devotos.

Tengan siempre presente, que la oración debe ser atenta, constante, humilde y confiada, y siempre perseverante.

La Oración es la Omnipotencia suplicante.

Puede en cierta manera más que el Señor, como se lee en la vida de Moisés, Ora el caudillo del pueblo hebreo para que Dios no le castigue.

El Señor suplica a Moisés, que no interceda en favor del pueblo, que tan gravemente le ofendió pero Moisés, no cesa de implorar perdón y mi sericordia... Y, vence, pues el Señor le perdona.

En la Iglesia de la Merced.

El Jubileo Circular conjuntamente con la novena a Nuestra Señora de Lourdes.

La misa del Sacramento a las ocho y media de la mañana. A continuación la exposición A las cinco y media de la tarde estación Santo Rosário, ejercicios de la novena y del Circular, bendición y reserva.

En la iglesia de San Nicolás de Bari

Celebra la función mensual, la Archicofradía del Perpetuo Socorro. A las ocho de la mañana misa, comunión plática, procesión, y junta.

En la Parroquia de San Agustín

Los miércoles de Santa Rita de Casia, en la Iglesia de San Agustín, con el siguiente programa; A las 7 y 15 y 8 de la mañana, misa y comunión. Después de la misa de las ocho ejercicio de la novena y veneración de la Reliquia.

A las cinco de la tarde, Santo Rosario, ejercicio de la novena, cánticos, bendición y veneración de la Reliquia.

En los demás templos

Santo Rosario, visita a Jesús en el Sagrario y lectura espiritual.

FIESTA DE CONSAGRACION A N. SRA. DEL SAGRADO CORAZON EN LA CARIDAD

La fiesta de la Consagración a Nuestra Señora del Sagrado Corazón en la Caridad

Con gran solemnidad se celebró la fiesta anual de la Consagración a Nuestra Sra. del Sagrado Corazón en la iglesia de la Caridad.

Es presidente de esta asociación, que depende de la central de Guanabacoa, la católica y bella señorita Conchita Bandujo.

A las nueve de la mañana dió principio el acto con la misa solemne, en ella ofició Monseñor Ferrer, Párroco de la iglesia de la Caridad.

Ocupó la Cátedra Sagrada el Padre Enrique Centellas, quien de manera admirable abordó el tema El nuevo año y Nuestra Señora del Sagrado Corazón.

Lo desarrolla de manera hermosa indicando los grandes favores obtenidos por intercesión de la milagrosa y hermosa Señora.

Hace notar la antiguedad de la devoción a la Virgen bajo este título.

El coro estuvo a cargo del Maestro Luis González, reforzado por los cantantes P. P. Larrea y Rentería.

Se interpretó la gran misa de Battman en sol, Ave María de Luigi y al final el Himno Viva Siempre Nuestra Señora.

El adorno del altar era sencillo, pero a la vez hermoso verificado por el sacristán del templo.

Terminada la misa el Padre Centellas hizo la solemne Consagración de los niños a Nuestra Señora del Sagrado Corazón.

Seguidamente se hizo la imposición de medallas.

El DIARIO DE LA MARINA se complace en felicitar a la católica y activa Presidenta de esta Asociación señorita Conchita Bandujo por el impulso que comprime a las fiestas, no sólo anuales, sino mensuales.

DELGADEZ

Cuando una persona está delgada es, que está enferma, sobre todo si el peso no guarda relación con la estatura. Lo primero que se necesita para engordar es tener apetito, comer lo suficiente, después nutrir, es decir que se asimile lo que se coma. Para esto es necesario provocar en el organismo ciertas y determinadas reacciones, pudiéramos decir, que estimulen lo que los médicos llaman el metabolismo. NOVOCALCIOL es un producto moderno, que contiene tres Vitaminas, A, B y D, calcio orgánico activo, yodo y arsénico. A los pocos días de estar tomando NOVOCALCIOL el apetito aumenta, se recuperan las fuerzas, se siente uno más ágil, más activo, y el peso ha aumentado. NOVOCALCIOL es el calcio que recetan los médicos porque saben que es producto de garantía. NOVOCALCIOL es lo mejor para curar escrófulas, raquitismo, niños y personas desnutridas, falta de calcio, trastornos nerviosos, linfatismo, ganglios inflamados, falta de apetito y de fuerzas etc. En farmacias sino enviando $1.20 a Laboratorio Cuajaní Jordán. San Julio 49, S. Suárez, Habana.

M.E.C.D. 2016

VARIOS CIUDADANOS TRATAN DE ARRENDAR AL ESTADO CUATRO FINCAS QUE ESTE POSEE EN BAHIA HONDA

Se estudiará con especial interés, lo relacionado con la retribución que percibe el menor en la calle

El trabajo de los niños en la calle y su falta de asistencia a la escuela. La cédula provisional al trabajo no se limita, declara la Asesoría Jurídica de la Secretaría del Trabajo

INFORMACION DE LA SECRETARIA DEL TRABAJO

El doctor Gustavo Angulo, Asesor Jurídico de la Secretaría del Trabajo en relación con lo publicado por un diario de la tarde el pasado 30 de enero felicitando al Departamento por haber facultado a los Alcaldes Municipales para extender cédulas de trabajo y lamentarse de que sean provisionales pues vencen el treinta de marzo, aclara que «no hay motivo de alarma, porque lo que tiene fecha fija es la autorización a los Alcaldes, pero no la cédula, debido a que el artículo tres de la propia Resolución, claramente determina que ella tendrá plena eficacia hasta que comience a regir el decreto ley 203 que es precisamente el que faculta definitivamente a los Alcaldes para la expedición de las propias cédulas».

Termina informando el doctor Angulo que, por consiguiente, cuantas veces se prorrogue la fecha para la vigencia del referido Decreto-Ley 203, automáticamente se produce la prolongación de la validez de la cédula. Desde luego que, a mi juicio procede prorrogar la fecha fijada para poner en vigor el Decreto Ley número 203, hasta el primero de julio, por no haberse aún organizado las bolsas de trabajo en las provincias».

SOLICITUDES DENEGADAS. — Fueron denegadas ayer las solicitudes de técnicos hechas por Francisco Alvarez Blanco, hornero de G. Alonso y Cía; Ismael Gutiérrez García, fabricante de hombreras de M.W. and Sons, de Muralla 94; Andrés Fernández, mecánico de Pita y Hno; Antonio Alvarez Valdés, operador mecánico del teatro Nacional; Manuel Rodríguez, asentador de la fábrica de calzado de Hermano Kriger; Manuel Luego Puerta, barnizador de Ruisánchez y Cía; y José Cerdal y Emilio Santos de Cudahy Packing Co.

INTERESANTE INFORME.— El doctor García Avila, Jefe de Higiene Social, ha iniciado con empleados a sus órdenes, el estudio de las condiciones del trabajo de los menores en la calle, como medios de trabajo, tiempo de duración, retribución o ganancia que perciben, riesgo a que se exponen etc.

Es de opinión el doctor García Avila que si el trabajo de los menores está regulado en las industrias y comercios, es necesario que lo sea también en los de calle, como limpiabotas, vendedores de periódicos, billeteros, auxiliares de mercaderes ambulantes, de carreros, etc, a fin de evitar males que puedan derivarse de trabajos impropios y que sean sustraídos de las aulas de enseñanza sin un fin práctico para el mañana de esos menores.

OBRAS DE ALCANTARILLADO.— La Jefatura de la ciudad, informó de las obras de Alcantarillado en Rosa Enríquez, en Luyanó; en la calle 8 de Zanja a Lindero; y otras obras en el Vedadoy en Marianao.

RECIBO DE PUENTES:—Por la Superioridad de O. P., se designará al funcionario que ha de recibir las obras ejecutadas en los puentes Barro y Ochoa, de la carretera de Sta. Clara a Caibarién.

LA CARRETERA DE LOS PINOS.—Ayer se iniciaron los trabajos en la carretera de los Pinos, que desde hace algunos meses había sido aprobada, y votado el crédito inicial de cinco mil pesos, para comenzar los trabajos. Corresponde dicha obra a uno de los grandes barrios de la población, por el vecindario que cuenta, y el más necesitado de vías de comunicación; que además de ser vía de salida de dicho Reparto, lo es del de Alday, Miraflores, Naranjito, y otros, cuyos vecinos llevan varios años de intenso sacrificio, teniendo que vivir en un lugar de la Habana, carente de toda facilidad para el transporte.

Los propietarios, industriales y vecinos, han visto con satisfacción el comienzo de las obras y la noticia, deque se hará el paso a nivel de Miraflores, cuya obra es de extrema necesidad, y confían en que el Gobierno llevará a cabo estas obras hasta su terminación.

Hoy serán juzgados Julio C. Morales, por asesinato, y el vigilante de la policía Julio Izquierdo, por homicidio

Ha sido condenado el asiático Florentino Ayón a pena de muerte por asesinato. Tres años de prisión para el fingido Teniente Aniceto Torres. Notas de los Tribunales

Varios juicios orales por delitos diversos están señalados para esta tarde en las distintas Salas de lo Criminal de la Audiencia, siendo el de más resonancia el de la causa seguida a Julio César Morales, el marinero que dió muerte a su compañero en Marzo del pasado año, en la finca «Quintanal», del Término de Alquízar, con el propósito de apoderarse de la suma que llevaba en sus bolsillos, por lo que el Fiscal califica de robo con ocasión del cual resultó homicidio, pidiendo que sea condenado a la pena de muerte, por lo que es Tribunal de cinco Magistrados el que juzga el asunto. La defensa, a cargo del doctor Miguel Vital Chavarry, compañero de bufete del doctor Carlos Márquez Sterling, interesa fallo absolutorio. El juicio es por la mañana, en la Sala Primera de lo Criminal.

Otro es el de la causa seguida al vigilante de la Policía Nacional Julio F. Izquierdo, que dió muerte a Juan Manuel Morales, al que había detenido por haber maltratado de obra a una mujer, en el Vedado, pidiendo el Fiscal que sea condenado a catorce años, ocho meses y un día de reclusión, por homicidio, y el defensor, doctor José M. Sarasa Aldama, que se le absuelva por haber obrado en legítima defensa ya que Morales atacó a Izquierdo, el que viendo en inminente peligro su vida se defendió como podía. Este juicio es en la Sala Tercera, por la tarde.

Otro es el del proceso contra Julio Cáceres, por la ocupación de aparatos explosivos en Refugio 37 y en Lagunas 2, en 12 de Junio del pasado año, por la Policía Nacional, interesando el Fiscal se condene a dicho procesado a la pena de cuatro años, cuatro meses y un día de presidio correccional, por infracción de la ley de explosivos, y el defensor, doctor Carlos M. Estévez, la absolución por no ser reo Cáceres del delito señalado por el Fiscal ni de ningún otro, sino alguno de los otros procesados que se encuentran en rebeldía. Este es en la Sala Segunda, por la tarde, también.

NO HAY CARGOS CONCRETOS CONTRA RAFAEL GIRAUD NI CONTRA RAFAEL RAMOS.—Una sesión más celebró ayer la Sala Tercera de lo Criminal, en el proceso seguido a Rafael Giraud de Castro Palomino y Rafael Ramos, conocido por El Chino Ramos, por el asesinato frustrado del exgobernador de Oriente José Luis Penabaz, sin que los numerosos testigos que depusieron pudieran acumular cargo concreto alguno contra los procesados. Esos testigos fueron Horacio Arriaza, Armando y Arturo Fernández Guevara, Benito Tabío, Eliseo Gómez, Carlos Muñoz, José F. Betancourt y otros, informando los peritos médicos forenses doctores Roca y Sánchez Osorio sobre la naturaleza de las heridas que sufrió Penabaz.

Después, de conformidad con las partes que contienden ,el Fiscal, Dr. Alvarez Recio, y los defensores, doctores Enrique Roig y Jenaro G. Brito, se leyó la declaración de varios testigos que no han sido hallados, o sean José Luis Penabaz Solórzano, el perjudicado, su hermano Manuel Penabaz, Alfonso Díaz, Félix L. Serra, Luis Garxón, Manuel J. Moreira y Gabriel Díaz, a fin de que el tribunal tenga en cuenta su declaración prestada en el sumario al dictar sentencia. El juicio fué suspendido para continuarlo el día 14 de los corrientes en que han de declarar algunos testigos más.

CONDENADO FLORENTINO AYON POR ASESINATO DEL ASIATICO ANDRES JAM.—La Sala Tercera de lo Criminal de la Audiencia dictó sentencia ,ayer, imponiendo la pena de muerte al asiático Florentino Ayón, autor del asesinato de Andrés Jam, en la casa aMtadero número 5, en esta capital, el 22 de Septiembre del pasado año, cualificado dicho delito por la alevosía, ya que el victimario aprovechó que la víctima estuviere desprevenido, atendiendo sus ocupaciones en la cocina de dicha casa donde prestaba sus servicios, para cometerlo por la espalda con un cuchillo de punta, infiriéndole una herida en la región dorsal del tórax, causándole otra en la región mamaria una vez que cayó al suelo, ambas heridas mortales, que le ocasionaron la muerte casi inmediatamente.

La sentencia está de acuerdo con la peticin que hiciera el Fiscal doctor Emilio Alvarez Recio y con la del acusador particular, doctor Eduardo L. Figueroa, que mantuvieron los cargos. Y contiene un voto particular del Magistrado doctor Juan Manuel Navarrete de Paula, quien se pronunció por la pena de diez y siete años, cuatro meses y un día de reclusión temporal, por calificar el delito de homicidio, con la agravante de uso de arma prohibida.

SENTENCIAS QUE FUERON DICTADAS AYER, ABSUELTOS Y CONDENADOS.—Gabriel Palmer Roca, es absuelto del delito de homicidio por imprudencia de Vicente Reyes, en Jesús del Monte y Santa Catalina el 22 de Septiembre último. La defensa do Palmer estuvo a cargo del doctor Luis F. Solís Laffargue.

Miguel Fernández Triac, es condenado, por usurpación de funciones, a un año, ocho meses y veintiún días de presidio correccional; Georgina Santos, por lesiones, a noventa días de encarcelamiento; Marcos Fernández García, por expendición de billetes de Banco, falsos, a tres años, seis meses y veintiún días de presidio correccional; Manuel Nóbregas Gómez y Javier Guemes Herrera, son absueltos de infracción de la Ley de Drogas, defndiendo el doctor Enrique Rodríguez Narezo.

CONDENADO POR FALSEDAD Y HURTO ANICETO TORRES ZORRILLA.—La Sala Segunda de lo Criminal de la Audiencia ha dictado sentencia condenando a Aniceto Torres Zorrilla a las penas de tres años de presidio correccional por los delitos de falsedad en documento oficial y hurto de material postal, por la falsificación que hizo del documento que lo acreditaba como Teniente de la Reserva Militar, cargo que no ocupaba, y por haberse apoderado de la licencia que para portar armas se extendier a favor del señor Ramón Crusellas.

En cuanto al uso del uniforme de tal Teniente, la Audiencia se inhibió en favor del Juzgado Correccional, por ser de la competencia de éste.

REBAJADA LA PENA A UN POLICIA.—Rafael Romeu Ulloa, que fué condenado por la Audiencia de Oriente a la pena de un año, ocho meses y 21 días de prisión, por delito de disparo de arma de fuego, y a 30 pesos de multa, por lesiones, le ha sido rebajada dicha pena por el Tribunal Supremo, que lo declara autor de una falta de imprudencia simple que origina lesiones graves, a la pena de 25 pesos de multa o prisión subsidiaria, e indemnización de 50 pesos al perjudicado si le fueren reclamados, y lo absuelve del delito de disparo.

La Sala sentenciadora declaró probado que el procesado Romeu Ulloa, que era Vigilante de la Policía Municipal de Holguín, el 30 de Noviembre de 1934, siendo las once y media de la mañana, al ver a un individuo nombrado Pedro Torres, que estaba reclamado por el Juzgado de Instrucción de Holguín, y que se encontraba en la calle de Libertad en dicha Ciudad, quiso detenerlo y con un revólver que portaba hizo varios disparos, uno de los cuales alcanzó al transeunte Pedro Gálvez produciéndole una herida en el brazo izquierdo y escoriaciones en el tórax.

OTRO CASO DE UN VIGILANTE. También el Tribunal Supremo—Sala de lo Criminal—ha anulado la sentencia de la Audiencia de Oriente por la que fué condenado otro Policía, Severino González Marrero, y también Carlos García Batista, a la pena de 3 años, 4 meses y 8 días de prisión correccional como autores de delito complejo de disparo de arma de fuego contra cualquier persona y dos de lesiones graves realizados en un solo acto, con aplicación de la regla del artículo 88 del Código Penal, para beneficiar a los reos. En la nueva sentencia, el Tribunal Supremo califica los hechos como delito de disparo de arma de fuego contra determinada persona y otro de lesiones graves del caso 4o. del artículo 429 del Código Penal, realizados en un solo acto.

La Sala de la Audiencia había declarado probado que en la tarde del 11 de noviembre de 1934, encontrándose el procesado Severino Gonzalez, Vigilante de Policía, en el corredor del establecimiento de Manuel Muñiz en el barrio de Yabazón Abajo, en Gibara, al oír varios disparos se dirigió a donde se encontraban Carlos García Batista, Cándido González y Manuel Pérez a los que imputó, con frases groseras, haber sido los autores de los disparos, lo que dió lugar a una violenta discusión, en el curso de la cual los dos procesados esgrimieron los revólvers y se hicieron varios disparos con los cuales se causaron mutuas lesiones, curando Severino González en 50 días y Carlos García en 40 días. También los disparos alcanzaron a Cándido González Marrero, que trataba de evitar los hechos, quien sanó en 59 días. En el juicio no pudo ponerse en claro quiénes fueron los autores de los disparos que dieron pie a la discusión.

ALEGAN QUE SE ENCUENTRAN EN COMPLETO ESTADO DE ABANDONO Y QUE NO PRODUCEN NADA AHORA

Mañana, miércoles, a las nueve de la noche, se probarán las básculas para pesar petróleo y gasolina. Exportación de metales. Se dispone la incautación de una fianza de $1,000

OTRAS NOTICIAS DE LA SECRETARIA DE HACIENDA

Han sido presentados varios escritos a la Secretaría de Hacienda entre otros el de los señores Cornelio González, Amado Rodríguez Miranda, José Manuel García Mata y Félix Calzada Rodríguez, solicitando arrendar las fincas propiedad del Estado, «Pico Pájaro», en Bahía Honda; «Sitio Ingenio», «Plaguin» y «Romagoza» del mismo lugar, respectivamente. Según el informe de los solicitantes estas fincas se hallan completamente abandonadas y fueron denunciadas como propiedad del Estado Cubano por el señor José Estévez Sardiñas.

BASCULAS AUTOMATICAS.— Por la Secretaría de Hacienda se están circulando ya las invitaciones para el acto oficial de demostración del modelo de «báscula automática» que para pesar petróleo y gasolina adoptará el Estado, con el fin de fiscalizar el cobro de los derechos de importación que gravan dichos productos.

El acto tendrá lugar en la Dirección General del Fondo Especial de Obras Públicas a las nueve de la noche de mañana, miércoles ,asistiendo el Secretario y Sub-Secretario de Hacienda, doctores Jorge Ponce y Luis Vidal, respectivamente.

Será proyectada también una película tomada en la fábrica de la Richardson Seale Co., proveedora de las referidas básculas automáticas.

EXPORTACION DE METALES. — La Aduana de la Habana ha notificado a la Secretaría de Hacienda haber autorizado las siguientes exportaciones: Carballa y Hermano, una caja conteniendo objetos de plata y enchape por valor de 867 pesos y 26 centavos, y una partida de oro viejo con valor de 5.833 pesos y 32 centavos.

INCAUTAN UNA FIANZA.—La Audiencia de la Habana ha dirigido escrito a la Secretaría de Hacienda ordenando que de la fianza prestada por la Compañía «La Palma», sea incautada la suma de un mil pesos para responder a las responsabilidades que se le derivan de la causa que por malversación se sigue en el Juzgado de Instrucción de Guanabacoa, contra Alfredo Maulini Sansoni, afianzado por dicha compañía.

CONTRA UNA COMPAÑIA DE FIANZAS.—El Secretario de Justicia se ha dirigido a la de Hacienda comunicándole que se han cursado las órdenes para que se persone un Fiscal, en representación del Estado, en el procedimiento hipotecario que se sigue contra la Compañía de Fianzas «La Solidez Latina».

PENSIONES DE VETERANOS. — Por el Negociado de Pensiones de Veteranos de la Independencia se han dirigido escritos comunicándole su inclusión en el Registro General de los pensionados a los soldados, Diego Rodríguez Ramírez, Leoncio Quevedo, Félix Peraza Losada, Miguel Aguiar Aguiar, Manuel Sosa, Rosalía Rodríguez, Benito Guerra y coronel Leoncio Vidal Caro.

INFORMACION COMERCIAL.— El Cónsul General de Cuba en Amberes, Bélgica, señor Edgardo Buttari, dice a la Secretaría de Estado que el señor L. Remaole, comerciante establecido en el número 14 de la Avenue des Courses, Ixelles-Bruselas, se ha dirigido a dicho Consulado General, solicitando una relación completa de nombres y direcciones de los principales productores y exportadores cubanos de miel de abejas; otras mieles; langostas; langostinos y cangrejos en conserva; cacao y café. El solicitante desea, asimismo, se le ponga en relación directa con dichos comerciantes, pero especificando su deseo de entrar en relación, únicamente, con firmas de reconocida seriedad.

UNA COMISION VISITO AL SR. ECHARTE.—Ayer visitó al señor Echarte una comisión de vecinos de Matanzas, para interesar la construcción de un camino de una extensión de quinientos metros para dar acceso a los terrenos de la Zona Franca de dicha ciudad.

JUICIOS QUE POR ASALTO Y ROBO SE CELEBRARON AYER EN LA AUDIENCIA.— Terminó ayer, en la Sala Tercera de lo Criminal, el juicio contra José Almeida, Américo Domínguez Campodónico y José Berriel, se ha seguido por el asalto y robo de $1.008.47 al Administrador del Primer Molino Arrocero de Cuba, señor Mateo Mollamphy. El Fiscal mantuvo la petición de diez años de presidio mayor y defendieron los doctores Luis F. Solís Laffargue, al primero, y Armando del Valle a los otros dos.

Y comenzó a celebrarse, ante la Sala Segunda, el juicio contra José Ramón Bartuto, José Roal Alvarez y Ramón Rodríguez García o Neftalí Pernas Abreu, por el asalto a la hojalatería de Teniente Rey 54, propedad de Jaime Canavas, al que despojaron de 270 pesos. El juicio seguirá el día 13 del actual. El Fiscal, doctor René Ferrán, interesa que sean condenados dichos procesados a la pena de seis años y diez meses de presidio mayor y los defensores, doctora Celina Cardoso y doctor José Eugenio Urioste, que se les absuelva.

Le ha sido entregada una bandera de Cuba al hijo de aquel gran amigo de los cubanos que se llamó T. Roosevelt

Horacio Rubens hizo una detenida visita al Sub-Secretario de Estado, con el que estuvo departiendo. Comerciantes de Bélgica se interesan por diversos productos cubanos

El Negociado de Ciudadanía y Migración de la Secretaría de Estado expidió en el día de ayer los siguientes documentos:

Pasaportes: Setrak Khadjagouni, José Pulido y Alfonso, Ramón Fernández y Menéndez.

Certificados de Nacionalidad: Violeta García y Allo, Sut Kam, Emiliana Martín Elena, Robato Duany y Alvarez, Joaquín Coronado y Mateo, Vidal Sardiña y de León.

Cartas de Naturalización: Angel Buades y Díaz, Silverio Alvarez y Menéndez, Antonio irado y Ezequiel, Faivich Firchman, María Alvarez y Menéndez, León Azicri y Behar, Jesús López y Barro, Baruch Gol, Tomás Bellavista y Pons, Jorge Metroponlos, José Alegría y Crespo, Avelino Alvarez y García, Alfredo Alcón y Ruffin, Marcelino Fernández y Pacheco, Elías Ferro y Solloso, Daniel Marimburg y Jaitowiez, oJsé Fernández y Alvarez, Antonio Ferro y Solloso, Antonio Argüelles y Joglar, José Iglesias y García, Simón Ainsaft.

RUBENS EN LA CANCILLERIA.—Mr. Horacio Rubens, el gran amigo de los cubanos, estuvo ayer en la Secretaría de Estado, visitando a su viejo amigo, el comandante Luis Rodolfo Miranda, Subsecretario del Departamento.

Durante más de una hora ambos departieron animadamente, rememorándose en el curso de la conversación aquellos tiempos en que junto al Apóstol Martí, que presidía la Junta Revolucionaria de New York, laboraban Mr. Rubens y el comandante Miranda por la libertad de Cuba.

La visita fué de cortesía.

UNA BANDERA CUBANA PARA EL HIJO DE ROOSEVELT.—El Cónsul de Cuba en New York, señor Pablo Suárez, dice a la Secretaría de Estado que a solicitud del doctor Cosme de la Torriente, Presidente del Consejo Nacional de Veteranos de la Independencia de Cuba, el día 19 del pasado mes de diciembre visitó a Mr. Kernit Roosevelt, hijo del Coronel Theodore Roosevelt, para hacerle entrega de la bandera cubana que cubrió el óleo de este gran amigo de los cubanos, retrato que fué develado recientemente en la sede de dicho Consejo con toda solemnidad.

La bandera estaba destinada a la señora viuda del coronel Roosevelt.

Entre el Cónsul de Cuba y el hijo del gran estadista americano se cruzaron elevadas frases de sentido homenaje a la memoria del glorioso caudillo de los «Rough Riders».

Al hacer la entrega, dijo el señor Cónsul General:

«Mr. Roosevelt: Tengo el inmerecido honor, que aprecio en mucho, de dirigirme a usted en nombre de mi buen amigo, el doctor don Cosme de la Torriente, presidente del Consejo Nacional de Veteranos de la Independencia de Cuba. En su nombre me permito entregarle la bandera que cubría el retrato al óleo de Theodore Roosevelt, gran amigo de Cuba y de los cubanos, descubierto por el Consejo Nacional ,el día 27 de octubre último. También tengo el gusto de poner en sus manos el relato que de la mencionada ceremonia hicieron los diarios de la Habana, así como una carta dedicándole a su señora madre, en nombre del Consejo, esta bandera y estos relatos.

«Siento muy de veras que con motivo de su enfermedad, no me haya sido dable conocerla y demostrarle toda mi admiración, pero le ruego a usted que le diga que sinceramente deseo su rápido restablecimiento, al trasmitirle estos recuerdos.

«No tengo para qué repetir a usted que todos los cubanos conocemos las hazañas del oficial que mandaba a los «Rough Riders», figura eie tamente grande para un gran país, pero también grande para Cuba y para los cubanos.

«El nombre de Roosevelt ha significado siempre para los cubanos, Confianza y Prosperidad.»

Aceptó Mr. Roosevelt con muestras de emoción el encargo, y, en sentidas frases, dió las gracias al señor Suárez y al Consejo Nacional de Veteranos de la Independencia de Cuba por la delicada ofrenda que le hacían a su madre expresando su sentimiento porque el señor Cónsul no hubiera podido realizar su deseo de hacer directamente la entrega de la bandera a la persona a quien se le dedicaba.

Explicó después, con marcado sentimiento, el accidente de que fué víctima la señora viuda de Roosevelt, cuyas consecuencias la han obligado a permanecer en el hospital de Oyster Bay, desde hace dos meses, y dijo que, según los últimos informes de los facultativos que la asisten, no se sabe aun cuánto tiempo tendrá que continuar en el lecho la distinguida enferma, pero le prometió a la delegación oficial cubana que lo visitaba que el sábado próximo en su visita al establecimiento de Oyster Bay, entregaría a su madre el delicado encargo y le repetiría los hermosos sentimientos de amistad y admiración por el fenecido Presidente de los Estados Unidos y las palabras de encomio que para ella había tenido el señor cónsul general al hacer entrega de la bandera y los artículos periodísticos. Terminada la breve ceremonia se despidieron los asistentes de Mr. Roosevelt y comentaron a su salida la amabilidad y cortesía del mismo.

LA LANGOSTA DE CUBA EN BELGICA.—El propio Cónsul General de Cuba en Amberes, señor Buttari, comunica a la Secretaría de Estado haber recibido un escrito del señor Alberto L. Lefevre, comerciante establecido en París, Francia, 39 rue de la Boetie, solicitando se le suministren todos los datos relacionados con la importación por Amberes, de la langosta refrigerada de Cuba, en cuyo producto parece estar muy interesado.

Añade el Cónsul que no estando este artículo sometido por el momento a ninguna restricción en Bélgica, se le han suministrado al interesado los datos que demandó relativos a los derechos de aduanas e impuestos de transmisión que ellos devengan, y sugiere la conveniencia de que los exportadores cubanos se pongan en contacto directo con el solicitante, por si fuera posible obtener alguna transacción comercial favorable al desarrollo de esta industria nacional.

Por falta de créditos no pueden ser inmunizados contra la Poliomielitis los niños vecinos de central Tacajó

Con urgencia pide el suero el inspector médico Sánchez Suárez y Sanidad no puede complacerlo, no obstante haber atacados de Parálisis en la zona. Mejoras para el S. Lázaro

INFORMACION DE LA SECRETARIA DE SANIDAD

Concurrió ayer a su Despacho el Secretario de Sanidad y Beneficencia doctor Emilio Martínez, después de haber faltado durante varios días por encontrarse enfermo.

Y segundos antes de abandonarlo para concurrir a la sesión del Consejo de Secretario declaró a los periodists que continuaría actuando para obtener el crédito de 140 mil pesos para la atención de los hospitales, la mayoría de los cuales se encuentran sin recursos para la manutención de los enfermos, asistencia de los mismos, amén de que muchos de sus edificios amenazan serias catástrofes.

La Secretaría de Sanidad se encuentra cruzada de brazos, por falta de créditos, para la atención de las campañas contra las epidemias que con crecido número de pacientes se cuentan en la actualidad; el paludismo, la tifoidea, la poliomielitis, etc.

El suero de sangre de adulto normal mezclado, para inmunizar a los niños residentes en zonas donde han ocurrido casos de Parálisis Infantil no se fabrica por el Laboratorio del Instituto Finlay desde hace cerca de dos meses, por carecerse de dinero para pagar las donaciones de sangre humana.

Desde el pasado jueves el doctor Sánchez Suárez Inspector Médico de la Dirección de Sanidad, reclama el envío urgente para la zona del Central Tacajó, en Oriente, del referido suero de sangre para inmunizar a los niños allí residentes con vista de haberse registrado casos de Poliomielitis Anterior Aguda. Hasta ayer la Dirección de Sanidad no había podido complacer el referido funcionario a salvar la vida de tantos niños vecinos de la comarca, que se hallan expuestos a contraer la enfermedad.

LAS EPIDEMIAS.—Hasta ayer existían en la República 17,428 atacados de paludismo, 205, de fiebre tifoidea y cinco de Parálisis Infantil.

MEJORAS PARA EL «SAN LAZARO.»—El patrono Gubernativo y Supervisor Militar del Hospital de Leprosos de San Lázaro, Comandante Médico Demetrio Despaigne, ha solicitado un crédito de quince mil pesos para llevar a cabo distintas obras en dicho centro benéfico, aumentar el cuerpo médico, ampliación de pabellones y aumento de suministros.

MOVIMIENTO DE PERSONAL.— Llevó el director de Beneficencia y Sanidad la propues shrdlu shrdlu la consideración del Secretario de Sanidad la propuesta de designar Jefe de Despacho de aquella Dirección al doctor Guillermo López Rovirosa, actual Jefe de Hospitales y al doctor Genaro Mazpule, para dicho último cargo.

Noventa y cuatro escuadrillas de Obras Públicas y muchos empleados aguardan ansiosamente que se sitúen más fondos

Los créditos se han limitado de un modo rápido, por lo que ha sido necesario suspender todas las obras. Algunos, como el del Palacio de Justicia, no se sitúan hace 7 meses

INFORMACION DE LA SECRETARIA DE OBRAS PUBLICAS

La comidilla del Departamento de Obras Públicas, en todos los Negociados, la constituye la situación crítica del Departamento con la paralización de las actividades en las obras, que después de una gradual disminución de los créditos, en los que tenían su base la sustentación de muchas familias, se ha paralizado la situación de fonds, y ante la perspectiva de la cesantía, el temor consiguiente hace presa en los obreros y empleados.

Según los informes llegados a los repórters, la Secretaría de Hacienda, no sitúa la dosava parte de los créditos aprobados por el Gobierno, para diferentes obras que se hallan en ejecución. El crédito acordado para el Palacio de Justicia, de treinta mil fué cercenado de golpe, y desde hace siete meses no se sitúa nada por ese concepto.

EL CREDITO DE BACHEO.—Ascendía el crédito de Bacheo a doscientos mil pesos, fué primeramente reducido a ciento sesenta mil pesos; posteriormente a sesenta y seis mil pesos y en el mes actual, suprimido completamente, por lo que deja sin trabajo a más de mil obreros y muchos empleados, se paralizan noventa tramos de calles que estaban en reconstrucción y reparaciónes cuyas obras no podrán continuarse, si no se obtienen los recursos para ello, en lo que está empeñado el Secretario señor Echarte.

NOVENTA Y CUATRO CUADRILLAS AFECTADAS.—Afecta esta situación a noventa y cuatro cuadrillas de obreros de calles y parques, al personal especializado anexo, Jefes y capataces, regadores de asfalto, literos, albañiles, carpinteros, maquinistas y personal de oficinas.

La confianza de esos centenares de servidores del Departamento, está vinculada a la acción del señor secretario, de quien saben que está dotado del mejor deseo de continuar las obras, y no lanzar a la miseria a ese gran número de personas, confiando en que en el próximo Consejo se trate de la situación en que se encuentra el Departamento, de la necesidad de terminar esas obras, y de que se normalicen, las anormalidades que supone la paralización del Plan de obras que venía desenvolviéndose, de acuerdo con los créditos acordados, y la sanción de dicho Plan.

LAS OBRAS A INICIAR. —Muchas obras se hallan pendientes de su inicio, con créditos aprobados para dar comienzo a los trabajos, las que por no situar la Hacienda esos créditos, no se han comenzado.

SOBRE LAS CESANTIAS.—Hablando los repórters con el señor Enrique Luis Varela, Jefe del Negociado de Construcciones Civiles y Militares que está en comisión a las ordenes del señor Secretario, manifestó que el último movimiento de personal, había afectado a unos doscientos empleados y por la paralización de las obras a más de ochocientos obreros, todos con cargo al Bacheo de la Habana, y obras del palacio de Justicia

El Secretario —continuó diciendo el señor Varela—estimando la necesidad perentoria de que dichos trabajos se reanuden, está haciendo los mayores esfuerzos para lograrlo, cerca de sus compañeros de gabinete y del Honorable señor Presidente de la Rebllica, a fin de obtener los fondos correspondientes y que tan pronto lo logre, procurarán el reintegro a su labor, del personal afectado, que tendrá preferencia en la nominación.

NUEVA CARRETERA.—Con la asistencia del señor Secretario de Obras Públicas, los Secretarios de Comercio y Agricultura; el capitán Ayudante señor Ponce, los comandantes Arencibia y Despaigne, los ingenieros René Echarte, Enrique L. Varela, José A. Casas, Nicolás Quintana, y el señor Dámaso Pasalodos Jr, se iniciaron las obras de la nueva carretera de Alacranes a Bermeja. En el acto hizo uso de la palabra el señor Pasalodos, refiriéndose a las sentidas necesidades que favorecía esa ruta.

Ha sido señalada para el día tres de marzo la subasta de unos lotes de terrenos en el barrio del Cerro

Interpuesto un mayor cuantía por un Banco. El día cinco de Marzo se pagarán los intereses de los cupones del Centro Gallego. Declaratoria de herederos. Apelaciones

SEÑALADA LA SUBASTA DE VARIOS TERRENOS EN EL CERRO PARA EL DIA 3 DE MARZO.— El señor Juez de Primera Instancia de Almendares, doctor Zaldívar Cordero, ante el Secretario doctor Enrique Whitmash y García, y en los autos del juicio hipotecario seguido por el Banco Central de Cuba, S. A. contra George Millington Crawford, sus herederos, sucesores o causahabientes, ha dispuesto sacar a pública subasta por término de 20 días y por primera vez, el inmueble hipotecado, consistente en lotes que forman tres pedazos de terrenos situados en la calle Tulipán, barrio del Cerro, en la manzana formada por Santa Rosa y Clavel, tasados, el primer lote en cuatro mil pesos; el segundo, en $7,000 y el tercero en $6,000, habiéndose señalado para el acto del remate, el día 3 de marzo próximo, a las nueve de la mañana, en la Sala de Audiencia del Juzgado.

INTERPUESTO UN MAYOR CUANTIA POR THE NATIONAL CITY BANK CONTRA LA FIRMA QUESADA Y HNOS.— Por providencia dictada ayer por el señor Juez de Primera Instancia del Sur ante el Secretario José Gárate, se tiene por interpuesta la demanda establecida por The National City Bank of New York representado por el Procurador José Toribio Bravo, contra la firma Quesada y Hnos., confiriéndose traslado a la entidad demandada y emplazándola para que dentro del improrrogable término de nueve días se persone en los autos y conteste la demanda.

EL DIA 5 DE MARZO SERAN PAGADOS LOS INTERESES DEL CUPON 21 DE LA EMISION DEL CENTRO GALLEGO.—El señor Juez de Primera Instancia del Este, por providencia de ayer, ante el Secretario doctor Silvio E. Perdomo y Herrada, ha señalado para el pago del 2 por ciento de interés correspondiente al cupón 21 de la emisión del Centro Gallego, semestre vencido en diciembre 31 de 1935, el próximo día 5 de marzo del corriente año.

DECLARATORIA DE HEREDEROS.— Con fecha de ayer el señor Juez de Primera Instancia del Centro, ante el Secretario Abelardo Piedra y Farías, declaró intestado el fallecimiento de Manuel Benítez y Benítez y por sus únicos y universales herederos a sus hijos nombrados María de Jesús, Manuel Pastor, José Patricio y Rafael Lázaro Benítez y Aguirre.

APROBACION DE CUENTAS PARTICIONALES.—El señor Juez de Primera Instancia del Centro dictó auto ayer ante el Secretario Abelardo Piedra, aprobando en cuanto ha lugar en derecho la cuenta particional de los bienes quedados al fallecimiento de la señora María Salomé Felipa de los Dolores Villaescucha y Sánchez, las que se protocolizarán en el archivo del Notario doctor Ramón Zaydín y Márquez Sterling.

OTRA DECLARATORIA DE HEREDEROS.—El Juez del Norte, ante el Secretario García, dictó auto declarando intestado el fallecimiento de Santiago Timoteo Hernández Ibañez y por su única heredera su legítima madre doña Teresa Ibáñez y Saco.

DIVORCIO. — Ante el Secretario Diego Rodríguez dictó sentencia el Juez de Primera Instancia del Este declarando con lugar la demanda de divorcio establecida por María Luisa Gómez Vivancos contra Francisco Vives y Camino y en consecuencia, disuelto el vínculo matrimonial entre ambos cónyuges, disponiendo que el hijo habido del matrimonio quede al abrigo y cuidado de la madre.

RELACION DE LOS ASUNTOS CIVILES TURNADOS DURANTE EL DIA DE AYER.—Exhortos: De Marianao, en divorcio por Miguel Fernández y Piedad Cuesta, al Centro.

De Pedro Betancourt, en divorcio, por Dámaso García Hernández contra Alberta Torres Vega, al Norte.

De Sagua la Grande en desahucio de la finca La Criolla, por Andrés Martínez Pérez contra Rafael Acha, al de Almendares.

De Trinidad, en deslinde de la finca Guanayaras, por José María Hernández González, al Sur.

Declaratoria de herederos: Las de Juan Bautesta Salo y Bo, al Este; Adolfina Moya y Gassos, al Norte, Lorenzo F. Antonio Núñez Mesa, al Este; María del Rosario de la Peña Chico, al Oeste.

PROTOCOLIZACION DE TESTAMENTO OLOGRAFO: El de Julián Rencurrell, al Sur.

Apelaciones: F. Vilariño y Cía. contra Benjamín Medina Montoro, al de Almendares y Salvador Miralles y Tellez en apelación sobre accidente del trabajo ocurrido al obrero Cesáreo Felipe, contra «Los Particulares», S. A., al Centro.

Sobre cambio de nombre: Manuel María Méndez y Méndez, al Este.

Jubilación: María del Carmen Rodríguez sobre pensión de Abelardo Lamar, al Este.

Pensiones de veteranos: Las solicitan como tales: Benjamín Clark y Mascaró, al Oeste; Felicia Llins, sobre pensión de Candelario Llins, al Norte; José Agustín Vega y Cramas, al Este; e Indalecio Trujillo y Armas, al Sur.

Divorcios: Benito Formoso y Varona contra Cándida Bertha López y Calvo, al Oeste; Rosa Pura Pola y González Llorente centra Félix Hurtado y Gaites, al eCntro; y Vasco Mourazo y Villa contra Lucilia Leite Silva, al de Almendares.

Importantes temas de enseñanza en la escuela rural

Serán tratados en la Exposición Ganadera del día 24. Inspección colonias de caña. Sobre marcas

«Meteorología e la enseñanza en las escuelas rurales primarias», por el señor José del C. Velasco, y «las fases más importantes sobre la preparación de los vegetales para uso doméstico», por el señor Valdés Roig, son dos nuevos temas que se han presentado para tratarlos en las conferencias de divulgación agrícola que tendrán lugar durante los días 24 al 29 del corriente mes, mientras permanezca abierta la Exposición Nacional de Ganadería que organiza la Secretaría de Agricultura.

El primero de dichos trabajos tendrá gran importancia para los maestros rurales, puesto que en el mismo se dan nuevas ideas sobre educación de los niños, fundándose en las características individuales y en el desarrollo de las cualidades artísticas del niño.

El otro tema abarca la alimentación a base de frutos y vegetales que cada día gana mayor número de adeptos, debido a lo sana que resulta, de ahí que sea de gran interés conocer técnicamente el proceso que debe seguirse para la preparación doméstica de dichos productos.

VIAJE DE INSPECCION.— Nos informó ayer el Secretario de Agricultura, doctor García Baylleres, que el pasado sábado había recorrido varias colonias de caña enclavadas en los centrales Hershey, Porvenir, Santa Amalia, Santo Domingo y Limones, así como 80 caballerías de tierra en las zonas de Sabanilla del Encomendador, preparadas para la siembra de arroz, con terrenos ya rotos en espera de lluvias para cruzarlos.

VISITAS RECIBIDAS. Visitaron ayer al Secretario de Agricultura, tratándole sobre distintos asuntos relacionados con su cargo los señores Conde del Rivero, Presidente de la Empresa DIARIO DE LA MARINA, acompañado del señor Fausto Menocal y otras personas más; Manuel López, Comisionado del Tabaco en Europa; el Gobernador de Oriente acompañando a una representación de la casa Bacardí, etc.

TITULOS DE MARCAS.—Se expidieron ayer títulos de marcas de ganado a los señores Eusebio Díaz Hernández, Carlos Castillo, Juan Camacho, Matilde Pacheco León, Lupercio Mentiel, Emilio Pacheco, Herminio Suárez, Compañía Agrícola Camajuaní, Miguel Pérez Ramos, José Socarrás, Armando Montalván, Avelino Montalván, José Sánchez Rodríguez, Manuel Velazquez Leiva, Eutimio Gelabert Pérez y Manuel Herrera Batista.

Han solicitado marcas los señores Laureano González, Martín Samper, Celinda Marrero viuda de Palma, Sixto Martínez, José Antonio Hernández, Aurelio Rodríguez, Juan González, Manuel Pérez, Carmen León Riego, Amado Riesgo Díaz León Mateu, Carlos Moya, Porfirio Nápoles, Rosa Monzón, Lisando Muñoz, Regino Pérez, Gabino Cortín, Francisco Ridón, y Wifredo Alonso, Francisco Cano y José González, Nicanor Rodríguez y José Casas Ruiz.

MUELEN 110 INGENIOS.—Durante las últimas 48 horas iniciaron la zafra los centrales Niágara, Habana, Carolina, Alava, Por Fuerza, Mercedes, Dos Rosas, San Isidro, Senado, Jatibonico, Cunagua, Maceo, Miranda, Alto Cedro, Santa Lucía, Santa Ana y Palma, los que hacen un total en toda la República de 110, seis más que en igual fecha el pasado año.

Por provincia están moliendo siete en Pinar del Río; diez en la Habana; diecinueve en Matanzas; veintitres en Santa Clara veintiuno en Camagüey, y treinta en Oriente.

Los industriales cubanos deberán enviar directamente sus muestras a la oficina de la Feria de Tampa

Los vaqueros de La Habana desean que se les ofrezcan representación en la Comisión de la Leche. Se dice que la Secretaría de Trabajo no se unirá a la de Comercio

OTRAS NOTICIAS DE LA SECRETARIA DE COMERCIO

El licenciado David Whitmarsh, Jefe de la Sección de Comercio Exterior de la Secretaría de Comercio, manifestó ayer a los repórters que, dbido a inaugurars en el día de hoy la Feria Comercial de Tampa, la que permanecerá abierta hasta el día quince del actual resultaba de gran urgencia que todos los industriales cubanos enviaran sus productos y muestrarios directamente a la Administración de dicha Feria, en la que por gestiones del Cónsul cubano, se ha logrado obtener un local para la exhibición de los productos cubanos, completamente gratis.

Agregó el Lcdo Whitmarsh que los productores cubanos no tendrán que pagar derechos de aduana, sino en el caso de que los productos enviados sean vendidos, abonándose entonces los correspondientes derechos.

LOS VAQUEROS DE LA HABANA RECLAMAN REPRESENTACION ANTE LA COMISION TECNICA NACIONAL DE LA LECHE.—En la Secretaría de Comercio se ha recibido copia del escrito que ha dirigido el Presidente de la Federación de Vaqueros de la Habana al Presidente de la Comisión Técnica Nacional de la leche, exponiendo que el organismo que preside, de acuerdo con lo que establece el último párrafo del artículo primero del Decreto Ley 518 de 17 deenero último, le corresponde un puesto de «adjunto» en la actual Comisión.

Espera que se le conceda dicha representación en reconocimiento de los intereses que la referida Federación de Vaqueros representa dentro del negociado de leche.

LA SECRETARIA DE TRABAJO NO SE UNIRA A LA DE COMERCIO.—En relación con lo publicado días atrás por un periódico de esta capital, referente a que la Secretaría del Trabajo, teniendo que abandonar el Capitolio Nacional—donde se harán ciertas reformas antes de entregar ese edificio al Congreso que tomará posesión el próximo veinte de mayo—iría a ocupar parte del edificio en que está establecida la Secretaría de Comercio, el Subsecretario de esta última dependencia, señor Carlos M. Peláez, hizo hoy a los repórters las siguientes declaraciones:

«Me ha extrañado mucho la noticia publicada, por un periódico hace días de que la Secretaría del Trabajo vendría a ocupar parte del edificio de la Secretaría de Comercio, pues no tan sólo Comercio no será suprimida, sino antes al contrario, será objeto de una estructuración adecuada a fin de que ésta dependencia pueda rendir una labor verdaderamente eficiente en bien de los intereses generales del país.»

«Las diferentes direcciones y negociados de que se compone la Secretaría de Comercio llenan completamente el local en que hoy se encuentran instaladas, y sería de todo punto imposible que en el mismo edificio pudiera acomodarse otro departamento, y mucho menos la Secretaría del Trabajo, que por su importancia requiere un local adecuado».

«Lo que se haga en definitiva y el locl que se destine a la Secretaría del Trabajo, es algo que yo desconozco—agregó el Subsecretario Peláez—pero si puedo asegurar que a la Secretaría de Comercio no se le adicionará otra dependencia porque esto sería de todo punto imposible, ya que el edificio de Teniente Rey y Mercaderes no es lo suficientemente amplio para que en él funcionen dos Secretarías»

INFRINGIO EL DECRETO LEY 163.—A virtud de una denuncia formulada a la Secretaría de Comercio por el señor Juan M. Chaivoux Carmona, Secretario del Sindicato Nacional de Obreros de la Industria del Calzado, referente a que en la casa Damas 56 altos, funcionaba una industria clandestina, por la inspección general de la Secretaría de Comercio se comisionó al inspector Wilfredo Vega para que investigara lo que hubiere de cierto en la expresada denuncia, pudiendo éste comprobar que efectivamente en dicha casa se infringía el Decreto Ley 163 toda vez que el inquilino León Shdelone se dedicaba a la confección de ropa sin poseer los documentos exigidos por las Leyes por cuyo motivo dicho inspector procedió a ocupar y decomisar cuatro máquinas de coser y demás utensilios que allí se empleaban de modo clandestinos.

ENVIARAN MARACAS CUBANAS A LA FERIA DE TAMPA.—Los señores Raúl Crespo y José A. Solís industriales dedicados en esta capital a la fabricación de maracas, se entrevistaron con el Lcdo. Whitmarsh, Jefe de la Sección de Comercio Exterior de la Secretaría de Comercio a fin de hacerle proposiciones en relación con el envío de una gran cantidad de maracas con destino a la Feria Exposición de Tampa. El Lcdo. Whitmarsh puso en contacto a dichos fabricantes con el Cónsul de Cuba en Tampa señor José A. Gregory, para que traten con éste en lo concerniente a la colocación de maracas en aquel mercado

Bella conferencia sobre ciclonología y construcciones

El arquitecto Ramón Flores disertó con docta palabra en torno a ese interesante tema

En la tarde de ayer el Arquitecto señor Ramón Flores Aranegui, Profesor de Meteorología del Cuerpo de Aviación del Ejército, dictó, un profundo estudio sobre Ciclonología Tropical.

Hizo un estudio científico sobre los ciclones en las Antillas y relacionó todos los antecedentes que regulan hoy las leyes ciclónicas e hizo resaltar los estudios magníficos del también Arquitecto Carlos Millás, Director del Observatorio Nacional.

Analizó los tipos principales de ciclones que casi todos los años nos visitan y orientó al auditorio (concurrido e interesado por cierto) sobre las precauciones a tomar y especialmente para que los Arquitectos tengan en cuenta esas reglas al construir en este país y especialmente en lugares llanos y aislados.

La charla del próximo jueves día 6 corresponde al Arquitecto Esteban Rodríguez Castells, quien tratará sobre concursos de Arquitectura cuya regulación es de capital importancia para los Arquitectos Cubanos y dará a conocer su tesis de ingreso como miembro de la Academia de Artes y Letras.

JUBILACIONES CIVILES.—El Negociado de Jubilaciones ha elevado los expedientes de jubilación voluntaria de Emilio Eman Rodríguez, por 600 pesos anuales; Irene L. Vega Pérez, por 2,400 pesos anuales.

NO RESPONDE AL PAGO A LOS TEMPOREROS EL SCTARIO. DEL TRABAJO

Perdieron ayer todas las esperanzas de cobrar sus haberes del mes de enero y continuar prestando sus servicios, los empleados temporeros de la Secretaría del Trabajo, con vista de las manifestaciones hechas por el doctor Antonio Cueto, Sub-Secretario, a los jefes de negociados, cumpliendo instrucciones del Secretario, doctor Emilio Gaspar Rodríguez.

«El señor Secretario no se responsabiliza con el pago de sueldos a los temporeros, los cuales si lo desean pueden continuar prestando sus servicios o abandonar las oficinas. No obstante tanto el señor Secretario, como yo, continuamos haciendo gestiones para obtener del Secretario de Hacienda la situación del crédito necesario».

Aparte de las pocas esperanzas que tienen los empleados temporeros de cobrar, entre ellos existe un gran malestar para caso de que Hacienda sitúe los fondos, pues mientras Letrados de la Secretaría del Trabajo afirman que la Ley de diciembre pasado denominada ley de Jubilaciones no afecta en nada a los empleados temporeros que han venido trabajando desde antes de su promulgación, otros Jefes del Departamento ponen en boca del Secretario, doctor Emilio Gaspar Rodríguez, declaraciones opuestas es decir, que a los temporeros hay que descontarles un 25 por ciento de sus haberes. De más está el decir que si tal acontece, esos servidores del Estado que ganan 30 y 35 pesos al mes, con tal descuento, trabajarán para pagarse el viaje en el tranvía u ómnibus.

No obstante, se nos afirmó que el problema será sometido a la consideración de la Asesoría Jurídica, para que informe con urgencia.

M.E.C.D. 2016

Información Telegrática
DEL INTERIOR DE LA ISLA

Por nuestros Corresponsales a través del hilo directo del DIARIO

PINAR DEL RIO

EL 16 DE FEBRERO SE INAUGURAN LOS NUEVOS CUARTELES.

PINAR DEL RIO, Febrero 3. DIARIO, Habana.—El Jefe del Octavo Regimiento «Rius Rivera» anunció esta tarde que el próximo día 16 del corriente, quedarán inaugurados los nuevos Cuarteles del Ejército Constitucional, construídos en la loma del Coche. Asistirán al acto el Presidente electo, Dr. Miguel Mariano Gómez, los coroneles Batista y Mendieta, así como una nutrida representación del Cuerpo Diplomático.

LOS RETIROS CIVILES.—Una comisión de los retirados civiles de esta ciudad me han visitado, para rogarme, interese por las columnas del DIARIO, que se les paguen algunos meses de sueldos atrasados. Dichos pensionistas, atraviesan una situación económica insoportable.— Guillermo Rodríguez, Corresponsal.

HABANA

UN NIÑO HERIDO POR UN CAZADOR

GUANABACOA, febrero 3. DIARIO. Habana.—En el Hospital Civil de esta villa, fué asistido por el Dr. Gabriel Cubría, el menor de once años de edad, José Ruiz Pifeiro, vecino de la finca «Obrapía», en Cambute, quien presentaba varias heridas graves en la cabeza, brazos y muslos, producidas por perdigones, las que le fueron producidas casualmente, por el cazador Víctor Santamaría, vecino de Santa Ana número 21, veterano de la Guerra de Independencia, quien estaba cazando codornices en dicha finca. El menor se encontraba oculto detrás de una mata en la que se encontraban posadas, recibiendo algunos de los perdigones del disparo hecho por Santamaría que no le había visto. El menor fué trasladado a su domicilio y el cazador puesto en libertad después de prestar la fianza correspondiente y de presentar la licencia que tiene para cazar.— Cortés, corresponsal.

SE INYECTABA MORFINA EN LA VIA PUBLICA

MARIANAO, febrero 3. DIARIO. Habana. — El sargento de la policía Angel García, detuvo al asiático José En, de 45 años de edad vecino de San Nicolás y Zanja, en la Habana, por encontrarse en la calle Real inyectándose morfina. Se le ocupó una jeringuilla y otros útiles y otros útiles para el uso de la droga. Declaró que es vicioso y quiere curarse en el Mariel. Ingresó en el vivac para ser trasladado a dicho hospital.

LE LLEVARON LOS MUEBLES Y LAS ROPAS

Angelina Damas Enríquez, de 23 años, denunció a la policía que su concubino Gabino Peraza, vecino de Cerro 548, aprovechando que ella se encontraba ausente, vino a la casa y se llevó los muebles y varias ropas de su propiedad.

FALLECIO UNA INTOSICADA

En el hospital militar de la Habana, de 28 años de edad y vecina de Ignacio Agramonte 596, a consecuencia de un tóxico que tomó. El cadáver fué entregado a sus familiares.

HURTAN PRENDAS Y ROPAS

Los cacos, que parece estaban espiando a la familia, aprovecharon que ésta se encontraba ausente y rompieron varias tablas del costado de la casa de madera en la finca «Quiebra Hacha», propiedad de Herminia Sosa Suárez, de 30 años, la que denunció el caso a las autoridades, haciendo constar que las prendas y ropas hurtadas tienen un valor de cincuenta pesos.

NIÑO MORDIDO POR UN CAN

En el hospital militar de Columbia fué asistido Antonio García Martínez, de 6 años de edad, el que fué mordido por un perro frente a su domicilio, calle Domínguez 2. Se constituyó el vigilante 98 Juan González, tomándole declaración a la madre, nombrada Catalina, la que dijo desconocer el dueño del can.

ARROLLADO POR UN OMNIBUS

En el centro de socorro del Vedado y por el Dr. Mencía fué asistido Francisco Matiénzo Dueñas, natural de Cienfuegos, de 52 años de edad y vecino de 5 entre 2 y 3, Buena Vista, de gravísimas lesiones que le ocasionó esta noche el ómnibus 2 de la Cía. O. Cubanos, en la Calzada de Colmbia próximo al Puente de 23, y que guiaba el chauffeur José Vallín Ortega, vecino de Avenida Mendoza y Calzada de Columbia. Varios testigos declararon que el lesionado trató de atravesar la calle, atrolondándose al ver el ómnibus. En grave estado fué trasladado al hospital Calixto García. No pudo prestar declaración.

CAYO BAJO UN VEHICULO

En el hospital de Columbia fué asistido esta tarde Florentino Díaz Fernández, natural de la Habana, de 20 años y residente en Pasaje B 19, Buena Vista, de lesiones graves. Declaró a la policía que fué a tomar el ómnibus 255 de la ruta 9, y que al poner el pie en el estribo le falló, cayendo bajo dicho vehículo, estimando irresponsable al chauffeur.

ENVENENADA UNA JOVEN

Sira Loy Fuentes, de Marianao, de 18 años de edad y residente en Norte letra C, fué asistida por el Capitán Formen, en Columbia, de intoxicación grave por sustancia desconocida. No pudo prestar declaración, siendo trsladada al hospital Calixto García.—MARTINEZ, Correspinsal.

MATANZAS

SENTIDO FALLECIMIENTO

MATANZAS, Febrero 3 DIARIO. Habana.—Falleció esta mañana la señora Enriqueta Builes Orohuela, viuda del que fué prominente hombre de negocios. Don Javier Peralta, emparentada con las familias de esta Sociedad. Cruz, Algarra, Heydrich, Febles y Prendes; tía política del estimado ingeniero Jefe de la Provincia de la Habana, Sr. José A. Casas. El fallecimiento de la distinguida dam constituye un sentido duelo en nuestra sociedad.—Corresponsal.

LESIONADOS POR EL VUELCO DEL MOTOR

MATANZAS, Febrero 3 DIARIO. Habana.—Al dirigirse Ezequiel Cabezas Afón, en un motor manejado por Manuel Rubio Noda, del Central «San Ignacio» al chucho «Oriente» del Término de Agramonte, se interpuso en la vía una res, volcándose el motor, recibiendo Cabezas, varias heridas y lesiones graves, diseminadas por el cuerpo.—Lovio, Corresponsal.

COMENZO LA MOLIENDA EL «CENTRAL ALAVA»

SAN JOSE DE LOS RAMOS, Febrero 3. DIARIO, Habana.—Hoy a las doce del día, dió comienzo a las labores de la zafra el «Central Alava» perteneciente a este término.—Campa, Corresponsal.

VICTIMA DE CRUEL ENFERMEDAD DEJO DE EXISTIR UN ANTIGUO VECINO.

CIDRA, Febrero 3. DIARIO. Habana.—En el cementerio «San Carlos' de la ciudad de Matanzas, recibió cristiana sepultura, el cadáver del señor Eduardo Interián, antiguo y estimado vecino de esta localidad, quien falleció víctima de cruel enfermedad. Su muerte ha producido profundo pesar en este pueblo donde era muy querido. En nombre del DIARIO del que era suscriptor y en el mío consigno el más sentido pésame a todos sus familiares, y muy especialmente a su atribula esposa, la distinguida señora Dña. Rosa Tapia.—Corresponsal.

SANTA CLARA

DEFICIENCIAS EN EL PAGO A LOS MAESTROS

YAGUAJAY, febrero 3. DIARIO. Habana.—Hoy se han recibido en esta villa los cheques de los maestros públicos. Estos fieles servidores del Estado, cobran siempre bastante tarde. Prueba de ello es que los habaneros cobraron el pasado día 27. La diferencia es de siete días. Urge, pues, que el señor Secretario de Educación se interese por que el pagador de la Zona Fiscal de Remedios, atienda con más eficiencia a los maestros de referencia. SOLER, Corresponsal.

INICIO LA ZAFRA EL CENTRAL «ANDREITA»

CRUCES, Febrero 3 DIARIO, Habana.—El Central «Andreíta» de esta jurisdicción, inició la molienda hoy, causando regocijo en el pueblo. las actividades de la zafra.--Argüelles, Corresponsal.

ORIENTE

AGREDIDA A MACHETAZOS UNA JOVEN EN PALMARITO

SANIAGO DE CUBA, Febrero 3. DIARIO, Habana.—En las últimas horas de ayer, ingresó en el Hospital provincial, procedente de Palmarito de Cauto. la joven Georgina Leiseca, de 15 años de edad, quién declaró que había sido agredida a machetazos, por un negro, conocido por Pascual, cuyas demás generales desconoce. Motivó el hecho el haberse negado a guardarle un saco que contenía cocos, cuya procedencia desconocía. Pascual después de la agresión trató de huir, siendo detenido por unos trabajadores haitianos que habían acudido al oir los gritos de la joven. Encuentrase detenido en el Cuartel de la Guardia Rural de Palma Soriano.

EL INSTITUTO DE HOMICULTURA

—Los miembros de la Asociación de Reporters, visitaron junto con el Gobernador interino Fidel Lambarry, el Instituto de Homicultura establecido en Cayo Duán, pudiendo obsevar la buena administración del Jefe provincial de inmigración, José Ma. Rodríguez, que tiene a su cargo más de ciento cincuenta niños que reciben instrucción primaria, física y militar, auxiliado por miembros de la Marina Constitucional. Los reporters acordaron gestionar de las autoridades sanitarias que velan por el mejoramiento del Instituto, la ampliación de la matrícula, para que puedan asilarse más de quinientos niños, hijos de familias pobres, que se encuentran deámbulando por las ciudades de Oriente. Los ciento cincuenta niños son de esta ciudad, y del interior de la provincia, pero puede ampliarse esta obra, digna de todos los elogios. El Instituto dispone de magníficos dormitorios, comida abundante y buena, una eficaz enseñanza y una biblioteca con obras propias para los niños.—García, Corresponsal.

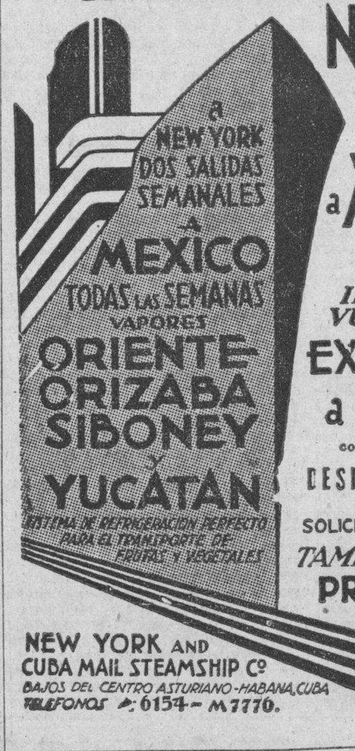

CRONICA HABANERA

TEATRO ENCANTO

Una simpática y bella producción fué estrenada ayer en el aristocrático teatro «Encanto», con motivo de ser día de moda.

Titúlase «La alegre mentira» y está interpretada admirablemente por Frances Dee, Francis Lederer, Benita Hume, Luis Alberni y otros, presentando un entretenido y original argumento, que gustó mucho.

Entre la numerosa concurrencia que asistió, se encontraban las siguientes señoras:

Margarita Villalonga de Montero Madrazo, esposa del Cónsul de España.

La Marquesa de Pinar del Río.

La Marquesa de la Vega Acevedo.

Corina García Montes de Aballí, Emilia Milián viuda de Baró, Justina Monteagudo de Portal, Emma Cabrera de Giménez Lanier, María Vivanco de Gómez Mena.

Cristina Fernández de Castellví.

Alcia Nadal de Menocal.

Rosita Montalvo viuda de Coffigny, Carmen Casuso de Pollack, Alicia López Bisbal de Rodríguez, María Josefa de Cárdenas viuda de Bermúdez, Margarita Scull de Alvarez, Matilde Sellés de Fernández.

Josefina Barraqué de Sabatés.

Rosita Cadaval de Rayneri, María Romero de Vieites, Josefa Alvarez Flores de Onetti, Guillermina Pérez Fernández, Carolina Parellada viuda de Zanón, Evangelina Navarro viuda de La Villa, Clementina Llerandi viuda de Portela.

Alicia de Cárdenas de Belt.

Mercy Taquechel de Viñals.

Elena de Cárdenas de Coroalles.

Minita Argüelles viuda de Hill, Isis Ortiz de Aguilera, Marion Grinda de Basarrate, Julita Montalvo, Tina Hidalgo Gato de Solís, Nena Aranda de Echevarría, María Teresa Collazo de Morales, Rosita Fabar de Rodríguez Penín, Amparo Sánchez Oyarzun de Hernández.

Marilita Barrueco de Martínez Pedro.

María Antonia Mendoza de McDonald.

Rita Fernández Marcané de Crusellas, Carmelina Boudet de Liberni, Carmelina Alonso de Baró, Nenita Abril de Baró, Betty Paz de Posada, Mary Caballero de Lchaso, Billie Boullosa de Diez Burgo, Marta Díez Muro.

Josefina Martínez Armand de Kindelán.

Lilia Ruiz Herrera de Rodríguez Alvarez, Mercedes Pell de Solís, Micaela Suárez de Plá, Rosita Claveria de Blanco Herrera, Amelia Alvarez de Morejón, Amelia Morejón de López Miranda, Cuca Saaverio, Candita Gómez Calás de Martínez Bandujo.

Raquel Larrea de Plá.

Elenita Pollack de Aguilera.

Silvia Cardona de Lancís, Julieta Bevacqua, Cuca Riamonde de Rodríguez, Elena Alfonso de Casuso, Angelina Portela de Carranza, Nena Bascuas viuda de Portilla, Caridad Rosales de Alzugaray.

Teté Suárez de Aguilera.

Cachita Fernández Roger de Argüelles, María Meneses de Serís, María Anduiza de Reguera, Josefina Cancio de Díaz Moreno, Nini Pérez de Leyte Vidal.

Louise Olivier, la conocida modista.

Señoritas:

Ana María Edwards Bello.

Rosita, Carmen y Margarita Montero Madrazo.

Carola Olavarría, Beatriz y Cecilia Portuondo; Concha Rosales, Mercedes Gómez Mena, Georgina Martín, Gina Arango, Josefina Fonts, Beba Montero, Cristina Kindelán.

Corinita Aballí.

Leila León.

Fefita de Sola, Alicia Valiente, Sisa Antón, Madeleine Gape, Daisy Gutiérrez Rams, Seida Portal, Esther Quiñones, Meche Arregui, María Teresa Medina.

María Teresa Freyre.

Lolita y Peggy Coroalles.

Beatriz Muñoz.

Fina Bascuas, América Penichet, Rosita, Margarita y Enita Rayneri; Celi Antiga, Angélica Sánchez Zayas, Alicia Rodríguez Alvarez, Ena Bermúdez.

Cristinita Castellví.

Isabelita Galán, Josefina y Hortensia Knight; Guillermina Salas, Nena Benítez, Conchita Gallardo, Ofelia López Góbel, Hilda Fernández Sellés.

Alicia Menocal.

Hortensita Colás.

Adelaida Gutiérrez.

Miguelina de la Campa, Albertina O-Farrill, Lily Marín, Vi Aldecoa.

Olga del Pico, Raquel Jaquet, Elsa Wylriex, María Enriqueta Seris, María Julia Casanova, Mercedes Onetti, Carmelina de Cárdenas.

Hortensia Tapia.

Estelita Santeiro.

Angela Sánchez Oyarzun, Lourdes Caballero, Cristina y Josefina Zanón, Berta y Georgina La Villa; Aristela Ruiz, Cristina Plá.

Emilia María y Antolina de Cárdenas.

Josefina Coffigny, Constancita Pérez Aces, Mirta Diago, Nena Mazón, Angelita Sans, Silvia López Miranda, Julia y María Teresa Moreno; Carmelina Corrales.

NOTA DE DOLOR.—En el Cementerio de Colón, en la tarde de ayer, recibieron cristiana sepultura los restos del infortunado niño Alfredo Botet y Fernández de Castro.

Arrancado a la vida cuando apenas contaba seis años de edad, su muerte constituye un gran dolor para sus pobres padres y para sus abuelos, que se muestran inconsolables ante tan profunda desgracia.

Llévenle estas líneas nuestra expresión de condolencia a los familiares del desaparecido.

OPERADO.—Ignacito Calvo y Vieta, el gracioso hijito del doctor Ignacio Calvo, conocido especialista y de su gentil esposa Mirta Vieta, ha sido operado de apendicitis en la Clínica Varela-Zequeira del Sagrado Corazón de Jesús.

El doctor Ricardo Núñez Portuondo, el notable cirujano, practicó con éxito dicha operación.

EN EL LYCEUM.—Para las cinco y media de la tarde, en los salones del Lyceum, se anuncia una conferencia del doctor José Luciano Franco sobre «El Problema de Abisinia».

Conferencia que será del mayor interés.

Luis DE POSADA.

DIABETICOS

Nuevo tratamiento de la Diabetes sin Insulina, por método propio Curación de las Diabetes benignas y transformación de las Diabetes malignas en benignas

DR. GUSTAVO ODIO DE GRANDA

MEDICO DE LAS UNIVERSIDADES DE PARIS Y HABANA

Horas de consulta: de 2 a 4 excepto los sábados

TELEFONO U-5832 — VIRTUDES 144-B

MUEBLES FINOS

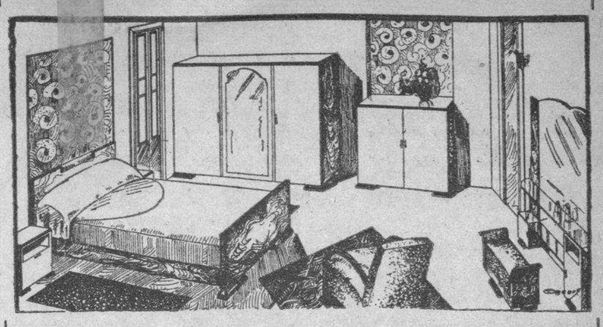

"LA IDEA"

LAMPARAS, RADIOS Y REFRIGERADORES.
GRANDES FACILIDADES DE PAGOS

SANCHEZ Y VAZQUEZ

Se alquilan sillas

ANGELES 3 y REINA 23. — TELEFONO M-1619

Dr. N. PUENTE DUANY — Radio terapia Profunda, Radium y exámenes histológicos.

K. No. 190, Vedado - - - Teléfono F-6356

EL GRAN PARQUE DE DIVERSIONES

"HATUEY"

Situado en Marina y San Lázaro Cerrará por reformas durante algunos dias. Pronto su reapertura con nuevas atracciones y modernos aparatos mecánicos.

Los pases obtenidos con los recibos del DIARIO DE LA MARINA tendrán validez para la nueva temporada.

GRAN PARQUE DE DIVERSIONES "HATUEY"

Lea ¡ALERTA! al mediodía y el AVANCE por la tarde

SANATORIO DEL DR. CORDOVA

para
Enfermedades Nerviosas y Mentales
Médicos de visita:
DR. ARMANDO DE CORDOVA
Dr. Rodolfo J. Guiral —— Dr. José R. Valdés Anciano.
Médico Interno:
Dr. Andrés Valdés Domínguez.
Arroyo Arenas — Kilómetro 17 — Teléfono 26.
Consultorio del Dr. Cordova — Belascoaín 95.
Lunes, Miércoles y Viernes, de 3 a 5.
Teléfono M-3400

OMNIBUS "ISLA DE CUBA"

NUEVO SERVICIO ESPECIAL
Habana - Sta. Clara - Caibarién - Camagüey - Oriente

SALIDAS

5.45 A.M.	Santiago
7.45 A.M.	Caibarién
9.20 A.M.	Santa Clara
2.20 P.M.	Los Arabos
3.45 P.M.	Pedro Betancourt
8.00 P.M.	Caibarién
10½ P.M.	Santiago

Nuestro precios son un 25% menos que los de otras empresas.

Separe su asiento con anticipación, llamando al Teléfono M-3535.

© U. S. A., 1936, R. J. Reynolds Tobacco Comp.

"LA PRUEBA DE LOS 10 CIGARRILLOS"

ha convencido a los fumadores hispanoamericanos

Lea la invitación que le hacemos

Fúmese 10 deliciosos cigarrillos Camel. Si no encuentra que son los más suaves y de mejor sabor que haya fumado, devuélvanos el paquete con el resto de los cigarrillos, dentro de un mes a contar de esta fecha y le rembolsaremos su precio completo incluyendo el porte de correo.

R. J. REYNOLDS TOBACCO COMPANY
WINSTON-SALEM, CAROLINA DEL NORTE, E. U. A.

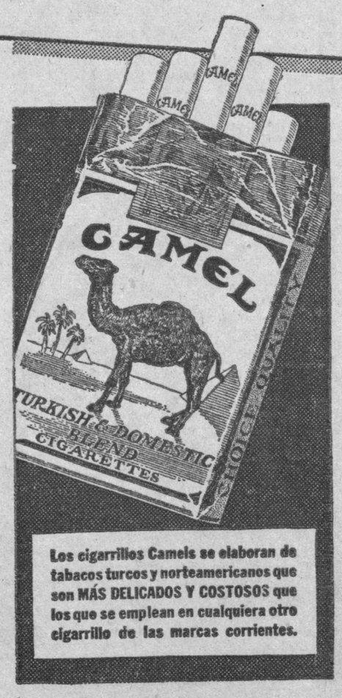

Los cigarrillos Camels se elaboran de tabacos turcos y norteamericanos que son MÁS DELICADOS Y COSTOSOS que los que se emplean en cualquiera otro cigarrillo de las marcas corrientes.

Como quiera que sabemos que los tabacos que se usan en los cigarrillos Camel son los más delicados y costosos, hacemos esta oferta, en la seguridad de que encontrarán en los Camels el cigarrillo ideal. La experiencia nos ha demostrado que los fumadores reconocen muy pronto la diferencia en los Camels.

TABACOS MÁS COSTOSOS

PRECIO 20 POR 25c

¡Los Camels deberán agradarle o no le costarán nada!

M.E.C.D. 2016

DE DIA EN DIA

A reserva de darle mañana cumplida respuesta reproduzco hoy la carta de un viejo vecino del Vedado, en relación con la sugerencia, tratada en esta sección, de alterar el sistema distributivo del alfabeto en las calles de esa barriada paralelas a la ciudad, utilizando las correspondientes iniciales para aplicarles nombres propios, con lo cual, a juicio del que suscribe, no habría que aprenderse ningún nombre, sino, simplemente el alfabeto.

Y con el ruego de que se fijen los lectores en el membrete de la misiva, consignando la dirección del firmante, paso a reproducirla:

Marcelino Santamaría
del Valle

Avenida de los Presidentes esquina a 19. Vedado.—Habana. Correo: Apartado 8. Teléfono F-1385. Cable «LOPESA».

Febrero 2/36.

Sr. Tartarín de Tarascón.

En el DIARIO DE LA MARINA.

Habana.

Muy señor mío:

En el número de hoy del DIARIO, defendiendo la iniciativa del señor Conde del Rivero de cambiarle los nombres a las calles del Vedado, aconseja Vd. que se tome la opinión de algunas personas y entidades, sobre la conveniencia y utilidad de tal medida, y olvida proponer a quien más indicado está para darla acertada, a los vecinos de la propia barriada.

En mi calidad de tal—desde los tiempos heroicos en que para salir de noche a tomar el tranvía, había que llevar farol y dejarlo escondido en un matorral para la vuelta, donde no siempre se encontraba—opino en contra de la modificación y presumo estar asistido del apoyo de la mayoría de los vecinos.

Estimo que el producir un trastorno y molestia tan grande a todo el vecindario, como es el aprenderse de nuevo todos los nombres y números de sus calles y las anotaciones consiguientes en el Registro de la Propiedad, fan sólo por servir a la lógica, es una contribución demasiado fuerte y habrá que conformarse «conque no siempre a la lógica, acompañe la fortuna».

Pero no le faltó lógica ni sentido práctico a quien fueron rebautizadas con nombres que debían ser gratos a aquella época, y a pesar de eso, siguieron y siguen llamándose como ab initio. De los nombres nuevos de la era republicana, ni uno solo ha «pegado», ni aún los muy merecidos.

Será pues empeño vano, cuanto se pretenda en tal sentido, y lo mejor es volver a los antiguos nombres, los populares, aunque no sean muy gratos a algunos afinados oídos, olvidándose, como se olvida el pueblo, de quién sería el tipo aquel que les dió su apellido.

Perdone la tabarra y quedo a sus órdenes atte. **M. Santamaría.»**

Mañana, repito, tendré el gusto de contestar las objeciones del señor Santamaría.

Tartarín de Tarascón.

MUNDOS PERDIDOS Y OTRAS COSAS EXTRAÑAS VISTAS POR EL CONDE DE PROROK

Rastros de los «atlantides» en Africa y en América. Las Minas del Rey Salomón estabana en lo que es hoy la Etiopía Occidental. El matriarcado actual del Hoggar, donde los tuaregs se cubren la cara y tiñen las pestañas. Una visita a las Montañas de la Luna, el templo de Júpiter Ammon y el palacio de varaneo de Cleopatra en le centro del Africa.

(De nuestro Corresponsal)

El Conde Byron Khun de Prorok.

«En busca de los «Mundos Perdidos», se titula un libro del Conde Byron Khun de Prorok explorador y arqueólogo a la vez publicado por Dutton en Nueva York en la última semana de Enero. Acaso mejor le hubiera venido el nombre que dió al suyo Gretchen Green «Todo el Mundo y Compañía» también en los últimos días de Enero. La compañía en el caso del conde Prorok sería lo que él evidentemente ha agregado de su imaginación a sus exploraciones por encima, por sobre y por debajo de la superficie de la tierra y de la historia.

Se lee como una novela este volumen; quien sabe si hubiera sido más acertado publicarlo como tal. Pero el Conde tiene cierta coquetería en su ciencia arqueológica exploradora y no quiere catalogarse entre los escritores imaginativos.

El Conde se detiene particularmente en sus aventuras y descubrimientos en Etiopía. Está completamente seguro de que la parte occidental de los dominios de Halie Selassie son el Ofir de la antigüedad, de donde sacaron su oro Egipto, Grecia Cartago, Roma, Fenicia y todos los Imperios del lejano pasado. Allí estaban sin duda las Minas del Rey Salomón que todavía pueden guardar la inesperada recompensa a los sacrificios que Mussolini está imponiendo a su pueblo. En busca de esta riqueza, que debe encontrarse en las fuentes del Nilo Azul, el Conde llegó hasta las Montañas de la Luna, las sagradas, en cuyas faldas encontró incripciones que demuestran que hasta allí penetró la civilización de los Faraones. Por haberse aventurado a tomar fotografías de esas inscripciones casi pereció a manos de fanáticos dirigidos por los sacerdotes etiopes «ignorantes corrompidos y ladrones» pero que tienen en su mano al país por el dominio que ejercen sobre la masa y, en consecuencia, sobre el Emperador. El calificativo de ignorantes corrompidos y ladrones adquiere considerable significación si se toma en cuenta que una cuarta parte de la población masculina de Etiopía es de sacerdotes.

Por allí el Conde Prorok compró unas esmeraldas pálidas que son exactamente iguales a las que se encontraron en la tumba de Tut-Ank-Amen. Hay toda clase de riquezas y piedras preciosas en esa región que aguardan una mejor protección de las vidas de los exploradores que posiblemente Mussolini otorgará. En la Provincia de Bani Shanqui hizo amistad con el Sultán Ghogoli, que reina sobre tribus que beben sangre humana, cantan y bailan imitando a los animales más feroces y conviven con las serpientes que infestan la comarca. En cambio el Sultán tiene un cocinero ruso que le prepara las más exquisitas viandas, con tres ayudantes franceses.

Con la misma certeza con que asegura que Etiopía es el Ofir y que allí estuvieron las Minas del Rey Salomón, informa el Conde Prorok que la Atlántida no es un mito sino una realidad histórica. Eso sí que modifica la referencia de Platón no es que los Atlantis solo sea extendieran desde algún sitio en lo que hoy es el Oceano hacia la Europa y Grecia y posiblemente Egipto, sino que se vinieron hacia el Oeste y dejaron su huella en México, Guatemala y el Norte de la América del Sur. Los restos «atlántidos» que el Conde encontró en las tres Américas son en todo semejantes con los que vió en el Norte de Africa, los Montes Atlas, Cartago, la zona del Templo de Júpiter, Ammon, el Hoggar, por donde los atlantes debieron extenderse hacia el Egipto y Grecia.

En el Hoggar encontró algo más que restos de los atlantes; casi nos dice que conservó con la heroína de la «Atlántida» de Pierre Benoit, la fulgurante Reina del «amor que mata» que fundía en oro los cuerpos de sus amantes y los iba colocando en nichos de una galería esplendorosa donde se agregaba a lo menos uno cada mes o dos. El conde Prorok le da la razón en parte a Pierre Benoit; en el Hoggar de nuestros días impera aún el «matriarcado». El Sultán sólo es el representante de la Reina, descendiente de Tin Hinan la Grande, cuya tumba el Conde visitó con peligro de su vida y a quien los tauregs veneran como a una Diosa. Las mujeres mandan en el gobierno y en el hogar y los hombres parecen aceptar su papel tradicional con acaso mayor resignación que las mujeres en nuestra civilización. Naturalmente las mujeres van con sus caras descubiertas mientras los grandes y hermosos tauregs llevan su rostro cubierto de las miradas mientras impúdicas de las mujeres. Y como su porvenir depende de la mujer que conquistan se adornan a nuestra usanza femenina y se embadurnan las pestañas con un pesado «kohl» negro, ni más ni menos que una danzarina occidental.

Como Alejandro el Grande el Conde Prorok visitó las ruinas del Templo de Júpiter Ammon, muy adentro del desierto, y estuvo en las del Palacio de Verano de Cleopatra, a donde la gran Reina se retiró después de la batalla de Accio. Su mayor ambición habría sido descubrir la Ciudad de Brass, referida en las Mil y Una Noches, pero no encontró guía que se atreviera a llevarlo a través de los desiertos de Libia en esa dirección, no tanto por la inclemencia del paraje como por la leyenda de que nadie vuelve con vida que intenta violentar las voluntad de los Dioses que quieren eterno reposo para lo que allí yace.

En México el Conde Prorok se interesó por el «Gobernador Rojo» de Villahermosa, el ahora olvidado Garrido Canabal, casi tanto como en esos pigmeos de Lacandon que defienden el acceso a sus tierras envenenan las fuentes de agua y en quienes el Conde cree ver una rama degenerada de los grandes Mayas. Por cierto que su mayor interés estuvo en la arqueología mexicana que considera una de las más ricas del mundo. Cuando menos lo pensaba el Conde y su acompañante, el Barón von Schemelling de Ocosingo, se encontraron en medio de una selva donde tenían que abrirse camino con hacha y cuchilla, con que tenían debajo de sus pies una ciudad entera, con templos y pirámides todavía inexploradas.

BROMAS Y VERAS

Por JOAQUIN ARISTIGUETA

EL dolor de los que sufrimos por los dolores que vendrán a las juventudes actuales rueda, en ecos, de corazón en corazón.

Unamuno, el viejo sabio (que tanto sabe de los hombres) viene hace tiempo espantado ante los desatinos de derechas e izquierdas, y dando palos a izquierda y a derecha.

Y cae en mis manos uno de sus artículos en que fustiga a estas juventudes, cuyo mayor mal es que no leen y así quedan convertidas en rebaños de los que tienen la habilidad de erigirse en pastores; hombres del mañana, que no tienen en su acervo espiritual más que pasiones desenfrenadas, instintivas y ningún reposo, ni facultad de meditación, ni sabiduría y así caen frecuentemente en odiar a quien más los ama y mejor guía, y en oir y adorar a quien mejor los explota y lleva a la ruina.

Pero, ya que de palabras de Unamuno tratamos, dejémosle a él y oigámosle, como devotos suyos que somos, por cuanto sabe de libros, por cuanto sabe de hombres y por cuanto sabe sufrir. «Pedreas infantiles de antaño» se titula su artículo, escrito para España o para todo el mundo, ya que el mal y las palabras del maestro son universales:

«Al sentir el ahogo del temporal político-religioso que venimos pasando suele refugiarse en espíritu este comentador que os habla, lectores, en las memorias de su ya lejana infancia, tal como en gran parte las guarda en sus «Recuerdos de niñez y de mocedad» y en su novela histórica «Paz en la guerra». ¡Qué frescor le llega de ese pasado íntimo!

«Eran los tiempos en que se encendió la última guerra civil cruenta —a tiros— entre carlistas y liberales, después de la caída de Isabel II y de la huída de Amadeo. En aquel ambiente, los niños acomodábamos a él nuestras pedreas deportivas. Había en Bilbao dos partidas principales: la de Sabas y la de Azcune. El que esto cuenta entró en el Instituto Vizcaíno el año mismo, 1874, en que había acabado el sitio y bombardeo de Bilbao. Allí conoció a Sabas, el jefe de partida. Pero las partidas no se llamaban de liberales y carlistas.

«Consabido es que en esas peleas de chiquillos las partidas se dicen de ladrones y guardias civiles —«¡Yo quiero ahora ser ladrón, y si no, no juego!», «Ahora te toca ser guardia civil»— o tal vez de rusos y japoneses, como podían ser de tirios y troyanos, ñacinos y gamboínos en mi nativa tierra, o de cartagineses y romanos, como para la competencia escolar dividían los jesuítas a sus alumnos. Ahora esas partidas podrían llamarse de italianos y abisinios. Pero es que los peleadores de hoy no son ya niños de diez o doce años, sino de alguna más edad corporal y de mucha menos edad mental. Y en vez de piedras usan de porras y de pistolas.

«En cuanto a la denominación, ¿qué más da? Recuerdo que entre mis compañeros de colegio —escuela era la municipal, la de balde— había uno preocupado con pelear contra los... madianitas. Hoy los madianitas para esos porreros y pistoleros se llaman marxistas, o judíos, o antiespañoles, o... krausistas. Y de otro lado, fajistas, falangistas, tradicionalistas, japistas y ¡qué sé yo!... ¿Contenido doctrinal? Ninguno. Siquiera los de mi tiempo no pretendían llenar con supuestas doctrinas políticas, religiosas o sociales el empuje deportivo que los llevaba a las pedreas infantiles. Pedreas sin pretextos.

Lo de ahora es algo que acongoja. Tengo a la vista unos números de esas publicaciones que venden o reparten estos chiquillos de ahora, y... se le cae a uno el alma al leerlos. No hay doctrina alguna. Esas hojas rezuman y hasta chorrean memez. O mentecatez. No dicen nada. Recuerdan la filosofía de aquel botero de Segovia a quien pintó Zuloaga y de quien éste decía: «¡Qué filósofo! ¡No dice nada!» No que diga como cualquier nihilista que no hay nada, sino que no dice nada. Y así éstos. ¡Qué sentencias! Recuerdan lo que decía Juan Pablo Richter de los que pintan éter con éter en el éter. Llega uno a pensar acongojado si tendrán razón los que afirman que se está formando una generación que es degeneración, inapetente de saber, de una ignorancia enciclopédica invencible. Y algo que no decimos por ser no ya infeable, esto es, que no puede decirse, sino nefando, o sea que no debe decirse.

«En uno de los números que tengo a la vista, uno de esos chicos dice que «no perecerá el mundo si esta juventud manda», que los viejos «son casi todos tontos y cobardes», que los jóvenes —ellos, se entiende— sean quizá demasiado apresurados y hasta vacíos de cascos», pero que esto no importa, pues «todas las grandes actividades las han hecho las juventudes y todas han sido locuras». Después de esto se ve claro que esta Juventud de Falange Española, la del yugo, no ha de hacer locuras, sino tonterías o mentecatadas, que muy otra cosa. Necedades futuristas.

«La cosa es tristemente seria. En general, el pensamiento (pase el eufemismo) político y religioso hoy en España es de una vaciedad, de una ramplonería y de una superficialidad aplastantes. ¿Pero el de esta sedicente juventud? Hay una virilidad mental, y es cosa terrible cuando antes de llegar a ella, a la pubertad intelectual siquiera, se pretenden engendrar convicciones políticas, patrióticas o religiosas. ¡Cuánto mejor harían leer el «Juanito» o el «Bertoldo»!

«¿Y aquello otro de los del tercer grado de la obediencia loyolesca, de los que piden todo el poder para el jefe, de quien dicen que no se equivoca? Una vez hablé aquí mismo de un Instituto cuyo fin es mantener, defender y propagar la tontería. Lo que puede ser hasta caritativo, ya que la tontería garantiza una cierta felicidad. Pero sólo defiende el engaño vital el desengañado, y la tontería el que no es tonto. Y el que se hace el tonto es que lo es. «Esto no me lo preguntéis a mí, que soy ignorante; doctores tiene la Santa Madre Iglesia que os sabrán responder», dice el catecismo jesuítico que me enseñaron para justificar la fe implícita o del carbonero. Pero ¿y si esos doctores resultasen ignorantes? Que este es el caso. No, no; un rebaño de borregos no puede ir guiado por otro borrego, y menos por un corderillo retozón. Mejor por un lobo, aunque éste se cobre. ¿Está claro?

«¡Ah como estas juventudes llegasen a domeñar y manejar a sus mayores! ¡Entonces, sí que...! Porque así se prepararía y entrenaría la mayor gangrena civil de la gobernación de un pueblo, que no es la inmoralidad, sino la imbecilidad. Mil veces peor el tonto, que no el ladrón. Y éste es el pecado original —y por ende, hereditario— de nuestra política. Asusta hoy la vaciudad mental de estas juventudes militantes. Hay la otra: la que calla, estudia, espera, o acaso desespera y se consume sin alharacas. Por muy «tontos y cobardes» que seamos los viejos de hoy en España, nada tenemos que aprender de esos mentecatos. Por mi parte, no creo en madianitas.

«Hay quien sostiene que la llamada vulgarmente inmoralidad, la corrupción administrativa y gubernativa, es mera parvedad, cosilla de mal menor, comparada con el laicismo. Pero este comentador está convencido de que en la inevitable lucha por la cultura —no hay que decirlo en alemán—, la tontería del tercer grado de obediencia loyolesca, la del carbonero de la fe implícita, es raíz de la peor inmoralidad. La del suicidio mental.

«Que se fajen los del fajo, que se unzan los del yugo ,que se aporreen disciplinándose los de la porra; pero, por Dios santo, que no estén aporreando la virilidad mental de la patria, que no estén entonteciendo —como lo están— a esta menguada generación, que no conoce ya las puras y frescas y verdaderamente infantiles pedreas de aquellos tiempos, en que la santa guerra civil de liberales y carlistas le echó los cimientos de su conciencia civil a que esto, con el ánimo amargado os dice, lectores. ¿O es que quiere llevar a España a que se suicide en alguna inédita Etiopía?»

Miguel de UNAMUNO.

1. Richard Loeb a la fecha en que él y Leopold asesinaron al muchacho Franks. 2. Day, que el 28 de enero mató a Loeb en la penitenciaría. 3. La navaja usada por Day. 4. Nathan Leopold 5. Bobby Franks. 6. La máquina de escribir encontrada en el fondo de un lago que dió la clave para condenar a Leopold y Loeb. Al fondo la penitenciaría de Jol, donde Loeb fué asesinado.

CALENDARIO DEL CIRCULO DE AMIGOS DE LA CULTURA FRANCESA

Hemos recibido la tarjeta mensual que nos envía el Círculo de Amigos de la Cultura Francesa, con el programa lleno de alicientes que desarrollará durante el mes de febrero.

Helo aquí:

Hasta el jueves 6 de febrero, de 5 a 7 de la tarde, estará abierta al público la «Exposición de Arte Moderno», que exhibe cuadros de Amelia Peláez, Domingo Ravenet y Carlos Enríquez (exposición inaugurada el pasado jueves, con gran brillantez y ante una concurrencia extraordinaria).

—Miércoles, 5.—Homenaje a Rubén Darío en el XX aniversario de su muerte. Discursos por los doctores Agustín Acosta y Salvador Salazar. Recitaciones de poesías de Darío, por Ricardo Florit y Gaspar Betancourt.

Miércoles 12.—Dr. Gonzalo Aróstegui: «Charles Richet, biologiste professeur, ecrivain, bien faiteur, orateur...» (en francés).

Miércoles 19.—Mercedes Borrero: «Tres ensayos sobre Juana de Arco». Tercera conferencia: «El enigma biológico de Juana de Arco». Canto por la señorita Leticia Reyna, al piano la señora Maryla Cranowska.

Miércoles, 26.—Dr. Hilario Lamadrid: «Henri Barbusse» (en español).

Lunes, 3, 10, 17 y 24 (de cinco y media a siete de la tarde): Práctica de conversación francesa, para asociados solamente.

Todos los actos, salvo indicación contraria, son a las cinco y media en el local del Círculo, San Lázaro 311, altos, esquina a Hospital.

La elegancia íntima esperaba una oportunidad como ésta:

Decena de Fajas y Ropa Interior.

Una interesantísima oferta que ofrece a su buen gusto las más brillantes oportunidades de selección. Grandes rebajas de precio.

SEGUNDO PISO.

El Encanto

Venta de Ajuares de Casa.

La oportunidad más interesante de cada año para habilitar y embellecer su hogar con artículos finos por sólo una parte de lo que le costaría hacelo en otra ocasión. He aquí unos ejemplos del Departamento de

Toallas.

Toallas de felpa blancas con franja de color. Tamaño de manos ——— **18 y 25c.**

Toallas de felpa blanca con franjas y cenefa de color. Tamaño grande, para cara ——— **32, 38 y 44c.**

Toallas de felpa doble blancas, con cenefa de color, tamaño para cara ——— **60 y 75c.**

Toallas de felpa blanca con cenefa y franjas en colores, tamaño: medio baño ——— **78c.**

Sábanas de baño, de felpa blanca ——— **1.00**

Sábanas de baño, de fina felpa con franjas de color sobre fondo blanco ——— **1.25 y 1.75**

Nuestras colecciones de toallas finas y de fantasía han sido igualmente rebajadas.

ESTA OFERTA COMPRENDE, ADEMAS: Mantelería, Ropa de Cama, Alfombras, Tapicería, Colchones, Almohadas, Toallas, Cojines, Mosquiteros, Uniformes y Delantales de Sirvienta, Uniformes de Sirviente y Chofer, etc.

PRIMER PISO.

El Encanto

El Departamento Postal servirá a usted cualquiera de los artículos anunciados.

Nuevas telas para camisas a la medida

Nuestra Sección de Camisería a la Medida —tenida en tan alta estimación por todos los hombres de buen gusto— se complace en anunciar la presentación de las nuevas colecciones de telas:

BATISTAS, CHAMBRAYS Y POPLINES

blancos labrados y en colores de fantasía, seleccionadas en las colecciones que acaban de presentar los más famosos fabricantes europeos. Novedades todas ellas de la más exquisita calidad y de la más fina elegancia, que habrán de llamar poderosamente la atención de su buen gusto. Dedique usted unos minutos a examinarlas.

Desde 3.75 a 7.50

UNA RELIQUIA NAPOLEÓNICA.

En una de nuestras vidrieras, y como curiosidad histórica, exhibimos una camisa que según documento del Sr. Director del Museo Nacional perteneció a Napoleón Bonaparte, emperador de los franceses. Véala usted.

Planta baja.

El Encanto

M.E.C.D. 2016

SECCION 2 — TELEFONOS: Quejas ... M-7911 — A. Clasificados ... M-7915

DIARIO DE LA MARINA

TELEFONOS: Dirección .... A-3277 — Jefe de Redacción M-1287 — Sección de Sports M-7912 — SECCION 2

AÑO CIV — EL PERIODICO MAS ANTIGUO DE CUBA — LA HABANA, MARTES, 4 DE FEBRERO DE 1936 — ACOGIDO A LA FRANQUICIA POSTAL — PAGINA TRECE

GONZALEZ PEÑA JEFE REVOLUCIONARIO DE ASTURIAS, POSTULADO CANDIDATO

LA ACTUALIDAD

UN REMANSO VASCO

Por LEON ICHASO

HEMOS pasado cuatro horas llenas de ambiente y de espíritu euskaros. Fué la tarde del domingo, en un día acariciadoramente tibio, azul y deliciosamente primaveral, de esos que solamente se gozan bajo el clima invernal de Cuba. Y fué en los fragantes jardines de «La Polar». Nos acaudillaba, con el mando amable de su bondadosa sonrisa, el Presidente del Centro Vasco, el patriarcal don Celestino Joaristi.

Primero, el sabroso almuerzo— estire el lector toda la significación del adjetivo «sabroso»—digno del gusto y del arte culinarios del gran Zabala. Después, la sobremesa, más larga y tan gozosa como el almuerzo. Un «basoki» de Vasconia. Evocación nostálgica del terruño, zortzikos melancólicamente jubilosos, en cuyos ritmos va el alma sana, sencilla, recatada y viril de Euskaria. Uno tras otro, sin interrupción, sin fatiga, con afanosa porfía, como si no quisiera uno desprenderse de aquel remanso de esencias euskaldunas.

Hace cerca de ocho lustros que el que escribe estas líneas está separado de Vasconia por la inmensidad del Atlántico. Y, sin embargo, esos zortzikos penetran en sus fibras y en su sangre y las sacuden y las remozan y borran las distancias y hacen que aspire el aire de sus montañas y se alboroce con sus romerías y se enardezca con sus creencias y tradiciones y palpe la honrada pureza de la raza, no manchada ni adulterada con ningún barro, con ningún polvo de intrusa extranjería. Es que cuando el amor a los patrios lares no va en la piel ni en los golpes de pecho, ni en el do mayor de los énfasis declamatorios, ni en las contorsiones de los brazos y de los gritos, sino que ha entrado en el oxígeno de la vida espiritual, la ausencia y el tiempo son nuevos y poderosos acicates que lo estimulan y lo enfervorizan. Ese es el amor y la devoción a Vasconia y a España que avivada por los irresistibles efluvios de los zortzikos sentíamos en el apacible refugio dominical de los jardines de «La Polar».

De ahí aquella fraternidad familiar con que todos, incluso el Presidente del Centro Vasco, incluso los mayores por su edad y por su gobierno, incluso el que redacta esta crónica, entonábamos como en los ya lejanos tiempos de nuestra lozana mocedad, los cantos de nuestra Euskaria. ¿Hay algo acaso que rejuvenezca más que las remembranzas de la patria distante? No pudo sustraerse a su sugestión irresistible el Presidente de «La Polar», doctor Sierra, que en su expresiva alocución evocó también, tras las notas de un zortziko aquellos tiempos de su juventud en que aspiraba las delicias del país vasco, no menores que las de Capua para Aníbal y las de Verona para el poeta romano.

Hicieron aún más que gratas e inolvidables estas horas vascas las gentilezas de dicho doctor Sierra, de su alter ego el señor Gutiérrez y las de todos los empleados de «La Polar» y el buen humor imperturbable, sano e irremediablemente contagioso del Secretario perpetuo del Centro Vasco señor Gaviña, que a pesar de no haber tenido tregua en el zortziko, no agotó su infinito repertorio.

¡Y cómo arraigan solidan y fomentan dicho Centro estas fiestas periódicas en que el fraterno y noble paisanaje se cultiva y se aviva tan íntima y tan eficazmente! Por eso las organiza con tan celoso empeño Joaristi, para quien desde hace nueve años es esta sociedad la prolongación de su hogar. El fué quien, secundado por el Vicepresidente, señor Zabaleta y por todos los demás miembros de la Directiva, lo levantó de la anemia y de la postración en que yacía, cuando subió a su cargo. El fué quien repitiendo el milagro de la multiplicación de los panes y de los peces, cubrió el ancho hueco de su déficit y lo rebasó con un sólido superávit. El fué quien, limando asperezas y salvando divergencias con su tesón vascongado y con su amplio espíritu de comprensión y de conciliación, logró reunir a todos los elementos de la prestigiosa colonia vasca. Por eso sus paisanos lo retienen reiteradamente en su puesto a pesar de que su modestia se empeña en encontrar su sustituto. Es el Presidente vitalicio del Centro Vasco.

Nosotros, que tan entrañablemente deseamos el mayor esplendor y engrandecimiento de esta colonia en Cuba y la más estrecha cordialidad de todos sus miembros, damos a Celestino Joaristi nuestro voto para continúe demostrando en el desempeño de su alto cargo su generoso desinterés y su hondo amor a Vasconia.

Quince bibliotecas están abiertas para el lector madrileño

MADRID, febrero 3. (SE.).—Servidas por el Cuerpo facultativo de Archiveros, Bibliotecarios y Arqueólogos, se encuentran abiertas al público todos los días laborables, las siguientes bibliotecas:

Biblioteca Nacional (paseo de Recoletos, 20).

Bibliotcea de la Academia de la Historia (León 21).

Biblioteca de la Academia de la Lengua (Felipe VI).

Centro de Estudios Históricos Duque de Medinaceli 4).

Biblioteca del Palacio Nacional.

Biblioteca del Consejo de Estado Mayor 93).

Biblioteca de la Presidencia del Consejo de Ministros.

Biblioteca del Ministerio de la Gobernación.

Biblioteca del Ministerio de Estado.

Biblioteca del Ministerio de Hacienda.

Biblioteca de la Universidad: Derecho y Ciencias (San Bernardo 51); Medicina (Atocha 104); Farmacia (Farmacia 11); Filosofía y Letras (Toledo 45).

Biblioteca del Jardín Botánico (Plaza de Murillo 2).

Biblioteca del Museo de Ciencias Naturales (Paseo del Hipódromo).

Biblioteca del Instituto del Cardenal Cisneros (Reyes 4).

Biblioteca de la Escuela Superior de Arquitectura (Estudios 1).

LA DIVULGACION LITERARIA

SE TRASLADO A O'REILLY 33, FRENTE A "EL PINCEL"

El próximo domingo se publicará una lista de obras y precios en este periódico.

DETENCION DE ORADORES IZQUIERDISTAS Y DERECHISTAS

Pérez Madrigal se encuentra entre los detenidos ayer

Un velero americano está embarrancado en la costa gallega junto a Puentedeume

MADRID, febrero 3. (AP). — El Gobierno la ha tomado contra los diputados que se van del seguro y la emprenden contra el Presidente de la República en sus peroraciones, sin detenerse ni aun en la consideración de que muchos de los que así proceden son miembros de las Cortes, como el Sr. Joaquín Pérez Madrigal, encarcelado con carácter provisional por orden del Gobernador de Ciudad Real.

El comunista, Jesús de Miquel, fué arrestado en Guipuzcoa, por haber insultado groseramente al Presidente, a Lerroux y a Gil Robles. En Almagro la Policía detuvo al derechista, Pérez Laborda.

El Presidente del Consejo, Portela Valladares, manifestó en relación con estos extremos: «Un insulto lleva a otro y de insulto en insulto se para en las palabras gruesas cruzadas en polémica y de allí a tirar de las armas, lo cual no puede tolerar el Gobierno, cuya misión es reguardar el orden en todo el territorio nacional».

La semana pasó, por lo demás, metida en orden, con algunos actos políticos de importancia el domingo. Los más importantes, empero,, se señalan para el domingo de la semana que viene.

VELERO AMERICANO VARADO FRENTE A PUENTEDEUME

LA CORUÑA, febrero 3. (AP).— El velero norteamericano de 25 toneladas, «Radiance», embarrancó frente a Puentedeume, debido a la mar fuerte, que lo había arrancado de su ancladero. La tripulación no se encuentra en peligro. En el buque viajaba un grupo de norteamericanos en excursión de placer.

Una sociedad para la extracción de los galeones hundidos

Pueden ser candidatos los condenados por la justicia, según dice la Junta Central

VIGO, febrero 3. (WP.)—Se ha constituído una sociedad con cuatro millones de pesetas de capital, la que intentará extraer los galeones hundidos en la ensenada de Ronde.

Los trabajos se iniciarán en breve.

LOS CONDENADOS POR LA JUSTICIA PUDEN SER CANDIDATOS

MADRID, febrero 3. (WP.)—La Junta Central del Censo ha acordado que puedan ser proclamados candidatos los condenados por los Tribunales de Justicia, si bien—dice la resolución—compete al Congreso resolver sobre la capacidad de los diputados elegidos.

Preguntado el jefe del Gobierno si las fuerzas de Orden Público pueden votar, dijo que eso lo deja a la discreción de los presidentes de mesas electorales, ya que el problema pasó hace muchos meses por el Ministerio de la Gobernación sin que lo resolviera y puede seguir en esta ocasión como está.

A pesar de las esperanzas de que cesasen los disturbios estudiantiles, se reprodujeron en varias regiones

El saldo deudor total con todos los países ascendió a la suma de 255.500,000 pesetas oro, por lo cual no tiene en su poder cambios extranjeros para atender a sus necesidades

MADRID, febrero 3. (SE).—Aunque los estudiantes católicos y tradicionalistas convinieron en dar fin a la huelga que se ha venido manteniendo en algunas universidades españolas, entre ellas la de Madrid, volvieron a verse interrumpidos los cursos en varios de los centros docentes.

En la Universidad de Granada se abrieron las aulas, pero los estudiantes derechistas provocaron a poco la suspensión de las clases entre un escándalo que se extendió a todo el establecimiento docente.

En el paraninfo de la Universidad de Santiago de Compostela se registró la explosión de una bomba, la que produjo el consiguiente pánico, pero no causó sino ligeros destrozos y ninguna desgracia personal.

LA RESPUESTA ESPAÑOLA SATISFACE A ITALIA

GINEBRA, febrero 3. (SE.)—España ha reafirmado que cumplirá en general con las obligaciones militares que le impone el artículo XVI del Convenio de la Liga, pero opina que los diferentes comités de la Liga deberían estudiar la clase de cooperación que se debe prestar a Inglaterra, en caso de un conflicto marítimo con Italia. Así lo informó el señor de Madariaga al Comité Coordinador, al acusar recibo del memorándum del capitán Eden.

Los ingleses opinan que Madrid está resuelto al fin a prestarle ayuda a Londres, aunque débilmente, porque no ha tenido que comprometerse a hacerlo oficialmente en cuanto a que la Foreing Office solamente le preguntó a la Cancillería Española informalmente sobre el particular.

Por otra parte, los círculos italianos de aquí están encantados con la respuesta de Madariaga pues consideran que esta contetsación ambigua representa un reproche a la forma en que Inglaterra está solicitando la ayuda militar de los países del Mediterráneo, mientras que los neutrales han recibido con agrado la sugerencia de que los comités de la Liga resuelvan la clase de cooperación que se deberá prestar a Inglaterra.

CORBATAS QUE ENAMORAN
La Casa Cofiño
SUPREMA GARANTIA
NEPTUNO 87. (CASI ESQUINA A MANRIQUE) TELEFONO M.2050.

EL CAMBIO CON LOS EE. UU.

MADRID, febrero 3. (SE).—La situación del cambio extranjero, en su relación sobre todo con el comercio español con los Estados Unidos, va empeorando constantemente. Se calcula extraoficialmente que la Junta de Contratación de Cambios se halla atrasada 299 días en la entrega de créditos sobre los Estados Unidos.

El monto de los créditos comerciales ordinarios debidos a los importadores de los Estados Unidos y que han sido solicitados aquí llega a un total entre treinta y cuatro y treinta y seis millones de dólares. La última concesión de cambios sobre los Estados Unidos fué hecha el 21 de diciembre de 1935.

Para cumplir con sus compromisos, se tiene entendido que España tiene que retener la entrega de giros en dólares para poder pagar los atrasos en créditos de Francia e Inglaterra.

Las exportaciones de los Estados Unidos a España en 1935 fueron casi iguales a las de 1934, mientras las exportaciones de España a los Estados Unidos aumentaron. Durante los primeros once meses de 1935 las importaciones de los Estados Unidos ascendieron a 129.441,000 pesetas oro, según las estadísticas oficiales, en tanto que las exportaciones a los Estados Unidos se elevaron a 49.150,000, dejando un saldo favorable de 80.281,000 pesetas oro.

El saldo deudor total del comercio español con todos los países, fué de 255.500,000 pesetas oro. Como resultado de esto, España no tiene suficientes cambios extranjeros para atender a las necesidades de los importadores. No se ha hallado solución a este problema. Los círculos bancarios insisten en que es precisa la flotación de un empréstito, la venta de oro de las reservas del Tesoro o la revaluación de la peseta, si se ha de resolver esta cuestión.

ANIVERSARIO DE BLASCO IBAÑEZ

VALENCIA, febrero 3. (SE).—El octavo aniversario del fallecimiento del gran novelista Vicente Blasco Ibáñez, fué conmemorado aquí. El Ayuntamiento en corporación y los niños de las escuelas públicas visitaron la casa en que nació el autor de «La Barraca», depositándose innumerables ofrendas florales. También las autoridades y gran cantidad de comisiones y particulares, visitaron la tumba del cementerio de aquí en que se hallan depositados los restos del admirable novelista valenciano.

ROBO EN EL COLEGIO DE ESCOLAPIOS DE VERA DEL BIDASOA

PAMPLONA, febrero 3. (SE))—Se cometió un robo en el Colegio de Escolapios de Vera de Bidasoa. Cuando el ladrón salía con un saco cargado al hombro le sorprendió el padre Recarte, que le instó para que abandonase el saco. Pero el ladrón, lejos de obedecerle, salió a la calle después de disparar tres tiros contra el religioso, contestando éste con un disparo de escopeta para amedrentarlo. Como el ladrón disparara otros tres tiros, el padre Recarte repelió la agresión, disparando nuevamente.

El ratero abandonó el saco, huyendo. Contenía 102 piezas de cubiertos de plata de diferentes tamaños.

Horas más tarde la Guardia civil detuvo a dos sospechosos, llamado Martín Aleguren y Juan Díaz Torres. El primero se confesó autor del robo, prestándose a reconstruir el hecho dentro del edificio; pero al preguntarle un detalle concreto dijo que era mentira todo cuanto acababa de manifestar.

El convento de las monjas agustinas, inaugurado por Felipe III en Denia, de gran valor artístico, fué destruído por un incendio

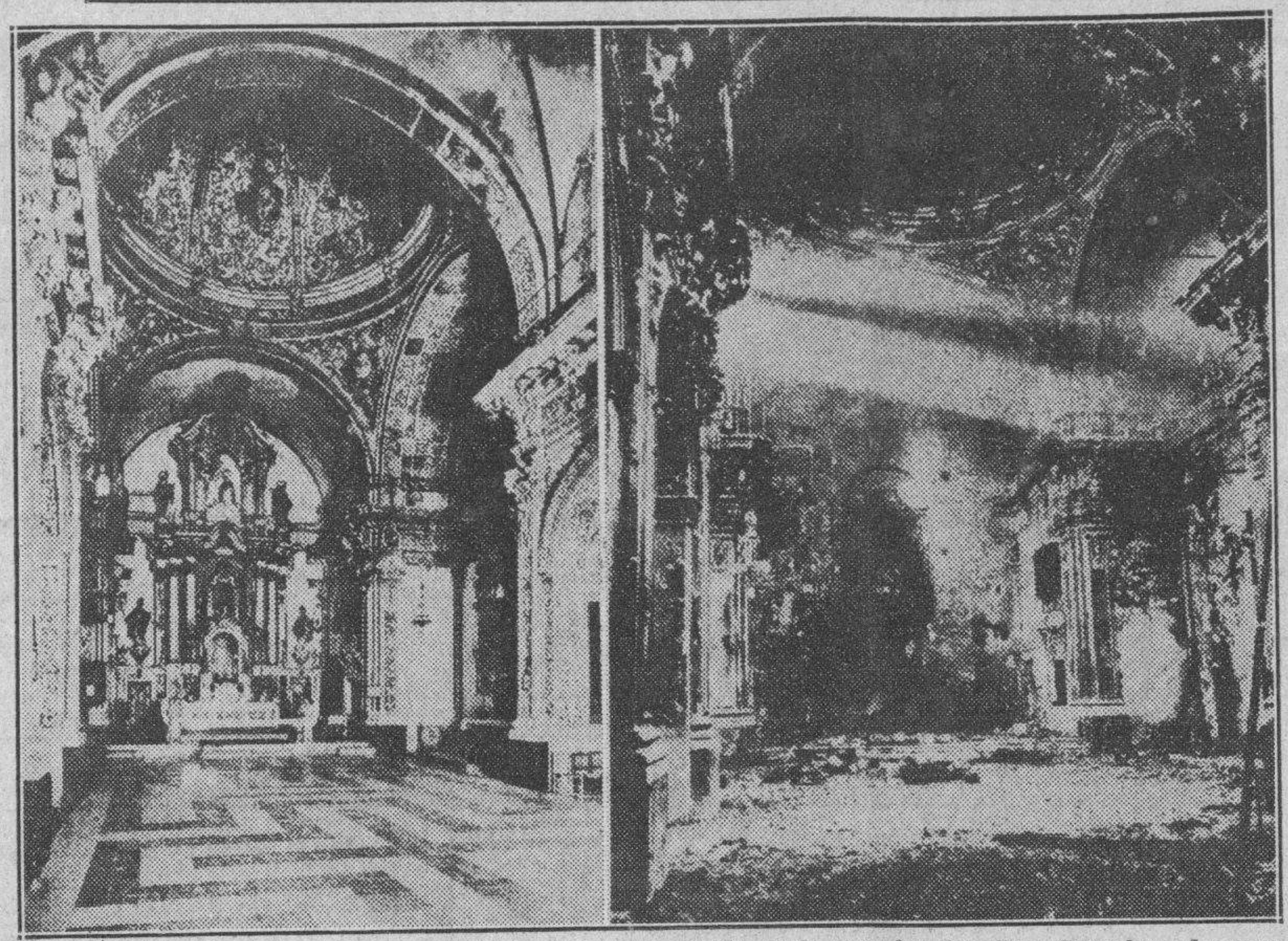

Un voraz incendio ha causado enormes destrozos en el convento de las monjas Agustinas Descalzas, de gran valor artístico. Había sido construído en 1604 y lo inauguró personalmente Felipe III. A la izquierda, un aspecto interior del convento antes del siniestro. A la derecha, fotografía del mismo lugar, en la que pueden apreciarse los daños causados por el fuego.

«LA ESPAÑA DE HOY»

Se acentúa el conflicto entre las Derechas Españolas y el Presidente de la República

Por MANUEL AZNAR

Rota la paz entre el Presidente de la República y los partidos de derecha a consecuencia de la resolución de las dos últimas crisis, cada nuevo episodio de esa lucha va agravando un conflicto del que solo podemos esperar resultados lamentables.

No sé lo que habrá pasado con el Parlamento y con el Gobierno cuando esta crónica llegue a publicarse en la Habana: pero, en todo caso, la importancia de los sucesos políticos del día de ayer es notoria, y no dejará de pesar considerablemente en el desarrollo de la vida nacional.

Procuraré explicarlos brevemente y con la máxima claridad, a fin de que mis lectores puedan entender el problema.

Cuando se formó el primer Gabinete Portela, con exclusión de Gil Robles y de toda otra representación del populismo, el Presidente de la República suspendió por espacio de quince días, las sesiones del Parlamento. Esta es una facultad que la Constitución reconoce al Jefe del Estado durante el período parlamentario que va de Octubre a Febrero. Se creyó que durante esos quince días el Gobierno habría podido dominar la situación política y publicar el decreto de disolución de las Cortes. Pero, las cosas sucedieron de otro modo. Antes de que terminase el período de suspensión de sesiones, sobrevino una nueva crisis, hubo de ser reformado el Consejo de ministros, salieron del mismo las representaciones agraria, regionalista y liberal-demócrata y se formó él segundo Gobierno Portela. Los quince días de suspensión de sesiones, iban a expirar. ¿Publicaría Portela el decreto de disolución del Parlamento y la convocatoria de elecciones? Tenía que hacerlo el día 2 de Eenro. En caso contrario, quedaba obligado —dicen las derechas— a reabrir la Cámara y comparecer ante los diputados. Llegó el 2 de Enero. En vez del ya citado decreto de disolución de Cortes, apareció en la «Gaceta» otro decreto por el cual, el Gobierno prorroga hasta el día 30 de Enero la suspensión de las sesiones. Se había consultado a la Secretaría técnica de la Cámara sobre la constitucionalidad de esta medida gubernamental: los técnicos informaron en sentido contrario: los jefes de los partidos de izquierda en cambio entendieron que el Gobierno podía mantener cerrado el Congreso hasta el día 1 de Febrero, ya que se había cumplido el precepto constitucional de que el Parlamento deberá funcionar durante dos meses, por lo menos, en el período de otoño e invierno.

En esta situación las cosas, he aquí que los diputados monárquicos presentan al Presidente de las Cortes dos proposiciones acusatorias: una contra el Gobierno, por violación de las normas constitucionales y otra contra el Presidente de la República, al que pretenden exigir responsabilidad criminal por faltar a la ley. No es para dicho el galimatías que se levantó en los pasillos y en el salón de conferencias de la Cámara, ante los documentos de los monárquicos. Pero la emoción subió de punto al ver que un numeroso grupo de diputados de «Acción Popular» o sea de la CEDA, con el señor Gl Robles al frente, firmaban la propuesta de acusación contra el Gabinete de Portela Valladares, aun cuando se negaron a firmar la acusación contra el Jefe del Estado.

Díjose que las Cortes pretendían reunirse en Convención, presididas por el vicepresidente, Conde de Vallelano, que perteneciente a la minoría monárquica. La cosa no pasó de ser un rumor, o a lo sumo, una intención no llevada a la práctica.

Lo importante del caso es el problema jurídico que se plantea. ¿Puede, en efecto, el Presidente de la República, respaldado y refrendado por su Gobierno, prorrogar la suspensión de las sesiones parlamentarias?

Toda la derecha española, en masa, contesta que no. Y dice más: según el señor Gil Robles, en carta dirigida por el caudillo de la Ceda al presidente de la Cámara, el Gobierno y el Jefe del Estado, al tomar semejante determinación violan los preceptos constitucionales y quedan fuera de la ley. La declaración, como observará el lector, es de una importancia excepcional. Quiere decir que esas fuerzas de derecha, representativas de zonas muy grandes de la opinión española, se sitúan en pie de franca guerra contra Don Niceto Alcalá Zamora, el cual ya estaba desasistido de todas las izquierdas. Significa que cuando las nuevas Cortes queden reunidas, como en ellas ha de juzgarse necesariamente la conducta del Presidente de la República al disolver las anteriores, porque así lo ordena la Constitución, los votos derechistas formarán un frente acusatorio, y si tienen número suficiente, determinarán la destitución del Jefe del Estado, suceso que si en todo país tiene importancia suma, será en España sensacional y acarreará no sabemos qué consecuencias.

Es posible que de aquí a entonces, serenados los ánimos, alejados los motivos de supuesto agravio, intervenga la reflexión y se presenten menos crespas las pasiones. Si tal sucede —y ojalá sea así—, aun quedarían esperanzas de evitar estragos gravísimos a la República. Si, en cambio, se mantiene como en este momento la tensión de los espíritus, entraremos en los caminos de lo irremediable.

Esa es la significación de la jornada de ayer y ese su sentido. Para mí, de una importancia que no necesita ncarecimientos. Tanta importancia tiene lo ocurrido que ahora mismo nos hallamos al borde de una nueva crisis gubernamental. Repito que no se lo que ocurrirá mientras estas cuartillas viajen hacia Cuba. Es verosimil la dimisión en bloque del segundo Gobierno Portela, la reapertura del Parlamento para debatir sobre la proposición acusatoria contra el Gobierno, el apresuramiento en disolver las Cortes... Todo puede suceder. Será, sin embargo, difícil borrar lo ocurrido durante el día de ayer y reparar los quebrantos inferidos al régimen.

Las dos crisis últimas han tenido la virtud de producir en el país una perturbación espiritual muy honda. Mediante la solución que se dió a las mismas, aumentó el círculo de los descontentos, de los heridos, de los agraviados. Se tendía a formar un partido centro, destinado a moderar los movimientos de la izquierda y de la derecha: en pocos días se ha demostrado que esa intención, tan loable en sí, necesitaba otro instrumento.

Y como siempre que en estos problemas nacionales interviene el amor propio, nos hallamos hoy en un callejón de difícil salida, quizá porque muchos han olvidado los altos intereses nacionales para reducir el pleito a las proporciones de su personal punto de vista y de su ámbito particular.

Fenómeno curioso de este instante es el silencio de las izquierdas: están dejando que se desarrolle el conflicto entre el Jefe del Estado y las derechas, sin decir una sola palabra. Obedece este silencio a dos razones: la primera, que no tienen interés en tomar la defensa del señor Alcalá Zamora; la segunda, que no se hallan suguras de su unión y concierto en un solo frente electoral. Están discutiendo problemas internos muy delicados, y nada dirán mientras no hayan quedado satisfactoriamente zanjados.

Como verá el lector, la situación se complica y las dificultades crecen en proporción geométrica. Era inevitable, si no se rectificaban ciertos rumbos que no se ha querido rectificar. Lo habíamos anunciado cien veces. El pronóstico resultaba fácil, sencillísimo. No cabía equivocación.

Madrid 3 de Enero de 1936.

Se expresan dudas de que los grupos de las derechas o los de izquierdas ganen una mayoría que sea decisiva

La candidatura del ex-Jefe del Gobierno, don Alejandro Lerroux ha sido rechazada por Badajoz y se cree que se le postulará por Madrid. Candidatura que irá por Sevilla

MADRID, febrero 3. (AP).—Aunque todavía los partidos no han terminado la elaboración de sus candidaturas y se cree que andan por la mitad de ellas, conceptúase que habrá 1,500 candidatos para los 473 escaños de las Cortes, número que acaso aumente al tratarse de la redistribución de los cargos.

Se cree que el ex Presidente del Consejo, Alejandro Lerroux, cuya candidatura fué rechazada por Badajoz, pueda presentarse a elecciones por Madrid. A medida que avanza la campaña política, se expresan dudas por algunos, de que la derecha o la izquierda gane una mayoría limpia, decisiva, por lo cual el centro pudiera hallarse en mejor situación, permitiendo formar un gobierno de coalición, pero tras de largas y laboriosas pláticas.

Los republicanos de la izquierda han presentado como candidatos suyos en el Frente Común de Republicanos, Socialistas y Comunistas, a Manuel Azaña, Leandro Pérez Urria, Enrique Ramos Ramos y Antonio Velao. Los comunistas y los partirios de Martínez Barrios tienen que reunirse todavía para sus postulaciones. La los socialistas lo han hecho.

POSTULADO GONZALEZ PEÑA

MADRID, febrero 3. (AP).—Los socialistas han postulado candidato a diputado por Huelva a Ramón González Peña, acusado de haber sido jefe de la insurrección del 4 de octubre de 1934 en Asturias, por lo cual se le condenó a la pena de muerte, conmutándosele luego.

Diecisiete horas estuvo debatiendo la junta electoral que discutió la designación por Huelva. En segundo lugar quedan en la misma candidatura, Cresciano Bilbao, que también sufrió prisión por los mismos hechos, y Juan Gutiérrez en el tercero.

En la candidatura de la coalición de las izquierdas se ha dado cabida a Luis Cordero, federal, y a Santiago López, e la Unión Republicana.

PRESENTADA LA CANDIDATURA DE LA IZQUIERDA POR SEVILLA

SEVILLA, febrero 3. (AP). — La candidatura de la izquierda lleva los siguientes nombres: Unión Republicana, Manuel Blasco, Antonio Lara, Ramón González Sicilia, Rafael Pina, José Bandera; Socialista: Antonio Fernández Ballesteros, Adolfo Carretero, Manuel Barrio, José Moya; Izquierda Republicana: Juan Aguilar y José Pérez Jofré.

MATA A SU MUJER DE DOS TIROS

BILBAO, febrero 3. (SE).—Lino Zabala, de cincuenta y ocho años, que tiene un bar en la Avenida de Las Arenas discutió con su mujer, Antonia Menchaca, por cuestión de intereses, y disparó sobre ella dos tiros que le alcanzaron en la cabeza, dejándola muerta instantáneamente.

El parricida no tardó en ser detenido.

Se pasó el domingo en una tranquilidad absoluta en Madrid

El delegado de Orden Público en Cataluña está dispuesto a que no ocurran más desórdenes

MADRID, febrero 3. (WP.)—No fué ayer día de actividad política a pesar de hallarse próximas las elecciones generales.

No obstante encontrarse en esta capital la mayoría de los jefes y personalidades políticas, hubo absoluta tranquilidad.

El ministro de Hacienda, señor Chaparieta manifestó a los periodistas que había visitado al Presidente de la República, pues tenía que marchar a Alicante.

En el domicilio del señor Gil Robles, jefe de la CEDA, hubo cierto interés informativo, donde estuvo también Chapaprieta para tratar de asuntos electorales con el jefe de Acción Popular.

El Círculo de la izquierda republicana se vió animadísimo con motivo de celebrarse la antevotación de los candidatos que el partido presentará en la candidatura del frente popular de Madrid.

A las diez de la noche terminó el escrutinio, quedando designados candidatos los señores Manuel Azaña, Leandro Pérez Urria, Enrique Ramos, Velasco y Vázquez Lamarque.

NO SE PERMITIRAN MAS INCIDENTES ESTUDIANTILES EN BARCELONA

BARCELONA, febrero 3. (WP.)— El delegado de Orden Público ha manifestado hoy a los periodistas que no está dispuesto a consentir los incidentes estudiantiles que sirven para que de ellos se aprovechen elementos políticos ajenos a los estudiantes, añadiendo que ha dado órdenes severas a los agentes de la autoridad.

La destitución del Presidente de la República Sr. Alcalá Zamora parece ser objetivo de todas las derechas

Tanto las izquierdas como las derechas han incluído en su plataforma electoral la petición de amnistía, limitada por lo que a las últimas respecta a los que obedecieron órdenes

MADRID, febrero 3. (SE.) — Lo mismo que los derechistas en 1933 proclamaban la necesidad de una amnistía general para los rebeldes del pronunciamiento monárquico de agosto de 1932, entarcelados por el gobierno izquierdista, hoy las izquierdas insisten en la concesión de una amnistía general para los rebeldes del levantamiento socialista de octubre de 1934, prometiendo la inmediata aprobación de esa medida si resultan triunfantes en las elecciones del 16 de febrero.

Por su parte, las mismas derechas se proponen hacer uso del lema de la amnistía, proponiéndose de triunfar hacer uso de la medida de clemencia en beneficio de los rebeldes de humilde condición de 1934 que se limitaron a cumplir órdenes superiores, mientras insistirán en el castigo de los líderes revolucionarios responsables de la sublevación que dió por resultado la muerte de millares de españoles y la destrucción de ciudades y campos por valor de muchos millones de pesetas.

Arrebatando a las izquierdas su más popular grito de propaganda, las derechas esperan debilitar la fuerza de sus adversarios entre las masas y también se proponen ganar fuerza para su objetivo de separar de la presidencia al actual Ejecutivo, señor Alcalá Zamora. Los ataques de la campaña derechista contra él han sido ya violentísimos, sin limitación casi en lo extremo de los objetivos dirigidos contra él en los actos de propaganda electoral.

A esos ataques, el presidente de la República, reconocidamente uno de los principales instrumentos en la creación del actual régimen, no ha dado respuesta alguna porque le prohibe absolutamente la Constitución hacer declaración alguna de esa índole a menos que esté incluída en algún documento oficial en que explique sus actos.

Los carteles de propaganda de las derechas prometen la aplicación del artículo 81 de la Constitución, en caso de triunfar. Ese artículo prescribe que las Cortes, después de la disolución de dos Parlamentos por el presidente de la República, deberán decidir si tal medida presidencial estuvo o no justificada por las circunstancias. En caso de que una mayoría absoluta decida que no hubo justificación, el Presidente queda automáticamente separado de su cargo.

Los monárquicos, persistiendo a fondo en su campaña para derrocar la República, dirigen sus esfuerzos principalmente contra el presidente Alcalá Zamora ahora, como el más elevado representante del régimen. Al mismo tiempo las derechas republicana, como Acción Popular, que dirige el ex-ministro de la Guerra, señor Gil Robles aspiran a destituir al señor Alcalá Zamora por haberse negado a permitir a su líder, jefe de la minoría más importante de las últimas Cortes, formar Gabinete.

NO SERA DERRIBADO EL MONUMENTO AL CORAZON DE JESUS EN BILBAO

MADRID, febrero 3. (SE.)—Los magistrados de la Sala Séptima del Tribunal Supremo ha firmado las sentencias que ponen fin a los recursos interpuestos contra el fallo del Tribunal provincial de lo Contencioso de Vizcaya, que suspendió la ejecución del acuerdo de derribo del monumento al Sagrado Corazón, de Bilbao, tomado por el Ayuntamiento elegido en 12 de abril de 1931.

En los fallos se confirma la decisión del Tribunal provincial que ordenó se suspendiese el derribo del monumento hasta que fuese resuelto el fondo de la cuestión, y se desestiman las pretensiones del Ayuntamiento bilbaíno, que intentaba llevar a la práctica el derribo, sin esperar la resolución defintiva de los recursos planteados.

Por tanto, el monumento que los católicos bilbaínos levantaron al Sagrado Corazón en la plaza de Bélgica, artística obra del escultor señor Coullaut Valera y del arquitecto señor Muguruza, no será derribado.

NEGOCIACIONES CON EL CANADA

MADRID, febrero 3. (SE).—Se ha nombrado una comisión por el Gobierno para iniciar negociaciones inmediatas con el Canadá para la concertación de un nuevo tratado de comercio.

Las discusiones tendrán lugar en Madrid. Los delegados españoles serán representantes del ministerio de Estado, de la sección comercial de ese departamento y del ministerio de Agricultura.

¡ No sufra más !.

Investigando para dotar al mundo de remedio eficaz contra las enfermedades del ESTOMAGO, higado, VESICULA úlcera gástrica y duodenal, COLITIS o intestinos la ciencia moderna creó el notable patente

Bismágen

que decisivamente lo curará a Ud.. Prescinda de vulgaridades y de IMITACIONES. Rechácelas. Ensaye con un frasco del maravilloso "BISMÁGEN" y bendecirá la hora en que decidió tomarlo.

CUENTOS DE ALDEA

"ARAÑITA"

Por M. VALERO DE CABAL

¡FONSETE, Fonsete! Feazo, feazo...!

Siempre le respondía lo mismo. En los comienzos de su amistad, Aurelia sentía un cierto enojo mezclado con un remusquillo placentero cada vez que Afonsín, el hijo del piloto, la llamaba «Arañita».

Y era que la chicuela demostraba dos grandes aficiones: bordar y danzar. Cuando sus manos descansaban del meter y sacar de las agujas que acrecían los puntos de la malla, sus pies trenzaban todos los pasos y giros de cuanto baile se conocía en la villa marmera; de esto y de que su imprecisa pubertad le hacía tener los brazos y las piernas delgaditos, le vinieron a Alfonso Mori las ganas de mortificarla con el remoquete del hábil e incansable arácnido.

No quedaba mediodía ni tarde en que los muchachos se ensarzaran a la salida de la escuela:

—Cuántos metros de malla tejiste anoche, «Arañita»?

—Y tú, Fonsón, cuantas rosas de los vientos dibujaste en les pates torcies?

—Pates torcies las tuyas que parecen dos bocas de cámbaro cuando bailas la jota.

—Y tú, erizo, que tienes los pelos de la cabezona como las púas de los erizos de Bañugues... Anda, anda, que estos mis patines van a hacerte correr como un conejo el día de la romería de Santa Ana.

—Ese día matamos a escobazos las arañas todas...

* * *

—Adiós, «Arañita»... Pide al Cristo del Socorro que no me maree.

Aurelia no puede responder a la despedida con palabras; sabe que se le ahogarían en el apretado pecho; mira a Fonsín (ya dejó de ser Fonsón y Fonsete en sus querellas) con una larga y húmeda mirada de amor. ¡Qué guapo se ha puesto el mozo en seis años que hace de sus primeras y empecatadas escaramuzas! Ahora, ya terminados sus estudios, se embarca en el «Sagunto», vapor mercante de gran escala que capitanea su padre, el bonísimo don Joaquín, cuya viudez reciente y dolorosa le hace apetecer más que nunca la compañía del hijo:

—Mira, Alfonso—le dijera al mes de haber enterrado a su amada Josefina—yo tengo que volver a mi barco... ¿Y qué harás solo en este caserón? Vendrás conmigo e irás aprendiendo sobre la marcha cómo ha de manejárselas un piloto con la brújula, el sextante, el single y las cartas... Luego, te quedas un año en Londres para que perfecciones el inglés; quiero que seas un gran capitán mercante. ¿No lo quieres tú también?

—Ahora más que nunca, padre, —respondió el mozo tomándole ambas manos en un apretón harto elocuente y bajando los ojos para mal disimular dos lágrimas. ¿Qué iban a hacer los dos sin ella?

Así se decidió el embarque. Por ello estaban Aurelia y Alfonso hablándose con desacostumbrada seriedad desde hacía una semana. «Arañita» cumplió sus quince años precisamente el día mayor de la luanquina villa, el día del Cristo del Socorro; como era ya una mocita y las ganancias del padre pescador no daban para «merca-abanicos» entró de bordadora en uno de los talleres de encajes y labores que han dado fama de artistas a las mujeres de Luanco. ¡Las maravillas que sabían hacer brotar de sus agujas romas los dedos de Arañita! Al compás de las puntadas, tan íntimamente que sólo su corazón las percibía, iba la muchacha repasando las estrofas de un cantar que entonara Alfonso junto a ella camino de Antromero:

—Arenas, arenitas,
arenas de la mar,
arenas arenitas
las tengo de contar.
Y luego que las cuente
de fijo encontraré,
que las arenas suman
menos que mi querer...

Era un cantar nuevo que no oyera aún en ninguna romería. ¿Lo habría compuesto Alfonso? ¿Acaso para ella...? ¡Cristo bendito, que no lo tentara el Malo! ¿Era verdad que todas aquellas burlas y discusiones de otros días se habían cambiado en atenciones y pequeños obsequios por parte de Alfonso; era verdad que todas las arenitas de la playa, todos los guijos de las carreteras sabían el tímido y ruboroso secreto de su alma; pero... ¿la quería Alfonso con querer de amor?

Y esta tarde, al dejarle en el muelle de Gijón y oirle la súplica pueril:

—Pide al Cristo del Socorro que no me maree, ella vió en los ojos de aquel Fonsete de otros días una lucecita que encendió en púrpuras las palideces de su cara y estuvo a punto de poner en su boca otro ruego que ahora se le antojaba absurdo:

—No te vayas, Fonsín... Yo te cuidaré y te querré como te cuidaba tu madre...

—Aurelia, mañana llega el «Sagunto» al Musel. ¿Sabes quién viene a las fiestas del Socorro?

Antes de que su vecina pronunciara el nombre ya se lo habían repetido a la muchacha los pulsos más hondos de su sangre: ¡Fonsín...! ¡Fonsín...! Tres años sin verle, sabiendo de él únicamente por la tía «Tovita».

¿Se acordaría de «Arañita» en ese tiempo? Y si ahora, al volver a encontrarse... Corrió a su espejo, mirose y remirose los garzos ojos acariciadores, los rizos castaños, la boca gordezuela y reidora, el talle de espiga y... las piernas. Aquellas «pates torcies» y delgadas como bocas de cámbaros eran firmes, nerviosas, modeladas a perfección. ¡Iba a reirse del pícaro Fonsín!

¿Reirse de las piernas de «Arañita»? Lo que hizo el señor don Alfonso Mori, piloto mercante, en prácticas preliminares para sustituir al del «Sagunto» que se jubilaba dentro de dos años, fué hacerlas danzar con más agilidad, con más gracia, con más gozo que nunca. Si los terrones del campo de la capilla, las baldosas del Cabildo y los guijos de las calles adyacentes pudieran darse cuenta de la ingravidez y languidez, del brío y la potencia de unas piernas felices, declararían que, en su milenario recontar, jamás dieron con otras como las de Aurelia y Alfonso.

Y las campanitas alegres que recibieron y despidieron a marinos y a pescadores en su visita tradicional al Cristo milagroso de los luanquinos, pudieron esparcir sobre olas y vientos este diálogo trascendente de dos vidas que empezaban:

—Fonsín... que yo soy una arañita tan pobre, tan pobre...

—¿Que tú eres una arañita tan rica, tan rica, que dentro de dos años matarás a escobazos las ciento y una que la tía «Tovita» ha dejado crecer en la casona vacía de los Mori...

M.E.C.D. 2016

TOAST MASTER Y CHERRY POINT PROMETEN MAGNO DUELO ESTA TARDE

DOS CARRERAS A LARGA DISTANCIA EN EL PROGRAMA DE HOY, DEL HIPODROMO DE MARIANAO

Thunder Speed tiene un buen chance aunque hay adversarios de calibre

Varios ases del sprint están inscriptos en la quinta a cinco y medio furlongs. Dos duelos a larga distancia habrá para los fanáticos que gustan del Maratón. Buen comienzo de la semana

Thunder Speed tiene una carrera interesante yue discutir en el último turno del excelente programa hípico preparado para esta tarde en Oriental Park. La yegua de La Tropical Stable aunque en posición algo inferior que no es muy de su agrado, tiene en cambio distancia que le viene admirablemente bien a sus facultades.

Pero no es un cinch ni mucho menos. Debe ganar la carrera porque hace la distancia a un poco más de 1:12, que nosotros creemos no lo hace ninguno de los otros que van en esa competencia. Little Turtle es ejemplar veloz, que está cargando solo 111 libras menos que en la mayoría de sus salidas al track y será contrario de consideración. Tiene un peligro la jaca de la señora Vilaret y ello es engolfarse en un combate arduoso con Quidam, animal veloz en todas las pistas, que será un rival de cuidado y si ambos luchan así es muy probable que uno de los dos o ambos dejen parte de sus energías en esa competencia inicial.

Aunque así no ocurra, aunque uno de los dos quede a corta distancia del otro en los primeros furlongs, Thunder Speed es de todos modos el ejemplar a competir. Para nosotros son los tres caballos sobresalientes de la cadrera. Toltec no parece capacitado para dar batalla aquí y solo Brigh Penny nos parece con un chance de finalizar en el dinero, aunque creemos que con dificultad ganaría esa justa.

UNA JUSTA DE MUCHO INTERES

La sexta carrera a milla y diez y seis presenta como contendientes de mayor fuste a Friend Whitey y Beton. Este lució algo corto en su anterior, que ganó, después de estar 22 días sin correr. Pero esa justa debe haberle aprovechado mucho y lo ha preparado para esta otra de hoy más extensa.

Conviene hacer constar que Friend Whitey será guiado por Nico Fernández, lo que resulta una garantía de consideración. Cierto que Donate está también en la carrera, y que llevará al Jibarito a bordo que también representa una garantía. Sin embargo, no creemos que éste sea tan buen contrario en la distancia como si la carrera fuera más corta y la pista estuviera en mejores condiciones para esta jaca. Es decir, que si la pista estuviera más blanda creemos que Donate tendría mejor chance. Loyal Louie tendría que mejorar mucho para ganar aquí y los otros realmente nos parecen descartados.

CARRERA DE VELOCIDAD

Tendremos una carrera de alta velocidad en el quinto turno. De nuevo sale Toast Master ,esta vez en cinco y medio furlongs que quizás haya perdido velocidad por la competencia de larga distancia en que compitió el pasado domingo. El ejemplar que se destaca en esa carrera es Cherry Point. Ganador de su última sobre Love Lost, aunque éste debió ganar esa carrera, es la hija de Apex el contendiente de mayores posibilidades a nuestro juicio.

Si Toast Master puede desarrollar su velocidad acostumbrada en furlongs será contendiente, pero de todos modos nos gusta más Cherry Point que los demás competidores de esa carrera.

OTRA JUSTA EXTENSA

Otra justa extensa será la cuarta. Hay unos cuantos ejemplares ahí que no lucen con mucho chance, pero Dolice, Workless, Elizabeth S, parecen los más destacados. More Power tendría que apurarse un poco en las etapas iniciales, cosa que no le ocurre usualmente y la presencia del ibadito sobre la hija de Wildair puede representarle la victoria.

En la primera nos gusta el debutante Line Drive, por lo que ha hecho en el Norte.

Lea ¡ALERTA! al mediodía y el AVANCE por la tarde

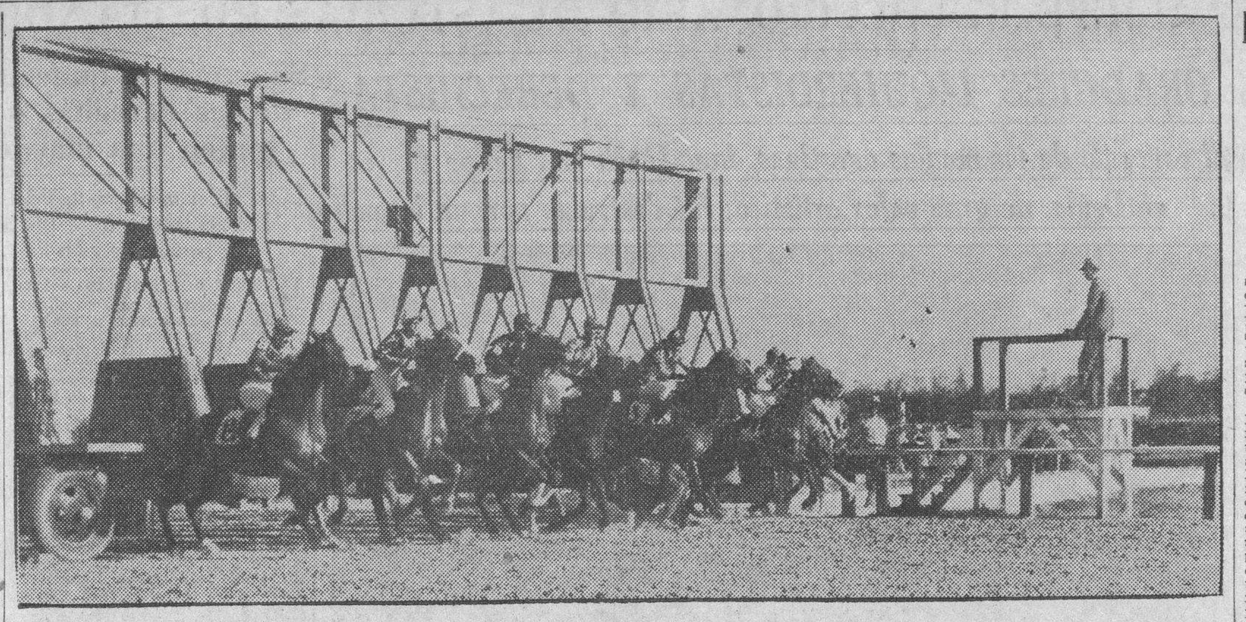

Fué una preciosa arrancada la de la cuarta carrera que José Luis López recogió con su lente admirable.

SPORTS DIARIO DE LA MARINA SPORTS

PAGINA CATORCE LA HABANA, MARTES, 4 DE FEBRERO DE 1936 AÑO CIV

Yo sabía que con ese escaparate encima el problema iba a ser terrible. Cuando vi que era imposible dar caza a Love Lost que estaba hecho un demonio de velocidad, opté por no continuar la lucha. Tengo ganas de «enredarme» con ella con pesos parejos.

KINDRED SPIRIT.

SELECCIONES HIPICAS DEL "DIARIO"

Por MR. JIMMY

PRIMERA CARRERA: 6 furlongs. Para 3 años.

LINE DRIVE: Es maiden, pero viene de grupos de $2.000 y lo montará Pernia.
SHORT ORDER: Alta calidad. Debe mejorar sus anteriores aquí.
NAHALLAC: Está en buena forma y aclimatado.
GOOSE NECK: Otro caso de aclimatación magnífica. Puede llegar más arriba.
LADY HUNTINGTON: García la ha metido en algo muy duro.

SEGUNDA CARRERA: Para 4 años y más.

KELSO: Estando ligeramente en forma no debe perder en su debut.
FAQUIRS PRIDE: Ejemplar de alta honradez y listo.
ADAMS MONEY: Este veterano puede tumbar en los últimos saltos.
AL LIVINGSTON: Habrá un duelo al final entre éste y el anterior.
También corren: Trapshooter, Billicoo, Indiazen y Black Chaff.

TERCERA CARRERA 5 y medio furlongs. Para 3 años y más.

SWANKY MISS: La han situado en un grupo que debe derrotar.
DORAMELIA: Es una chica honrada, siempre hace su mejor esfuerzo.
WABUN: Muchos creen que puede ganar si está a buen precio.
ROYAL GUINEA: Muy en forma. Peligro siempre.
También corren: Decorous, Donna Day, Polydee, Maple Princess.

CUARTA CARRERA: Milla y cincuenta yardas. Para 4 años y más.

DOLICE: Es veloz y va bien a la distancia.
GAY FOLLIES: Ha tenido un buen descanso y le han practicado.
WORKLESS: El desocupado finaliza muy fuerte.
GRACEFUL LAD: Cuando despierte, ganará muchas.

QUINTA CARRERA: 5 y medio furlongs. Para 4 años y más.

TOAST MASTER: Un ejemplar que ha mejorado mucho, pero sigue fatal.
CHERRY POINT: Le ganó a Love Lost, pero no debió hacerlo.
NONPARTISAN: Su última fué contra pobres, pero él es bueno.
También corren: Rome y W. Coockson.

SEXTA CARRERA: Milla y un dieciséis. Para 4 años y más.

LOYAL LOUIE: Le han bajado bastante el grupo y debe estar ready.
DONATE: El contrario a derrotar y muy fuerte.
BETON: Magnífica forma y las patas se le han mejorado.
También corren: Friend Whitney, Blue Buble, Cynara y Then Some.

SEPTIMA CARRERA: 6 furlongs. Para 4 años y más.

THUNDER SPEED: En magnífica forma, veloz y finalista.
BRIGHT PENNY: Su primera salida le acredita hasta para ganar.
QUIDAM: Ha descansado algo y así es peligrosa.
MISS WYNONA: Si le dura el aire, puede hasta ganar.
También corren: Miss Curtice, Hero Olga, Little Turtle y Toltec.

La mejor apuesta: DOLICE. El mejor parlay: SWANKY MISS y DOLICE.

Quizá no pase inadvertida para Martell, pero lo probable es que salga a buen precio. El otro día no quise esforzarme porque sabía que era muy duro el grupo... Hoy iré donde puedo ganar.

SWANKY MISS.

Demuestra "Love Lost" en cada nueva salida ser un ejemplar de gran calidad

Cuando vuelva a enfrentarse con Cherry Point vengará la injusta derrota anterior. El caso de los «robos» a la hora de las arrancadas. El señor Presidente es ya un habitué

El primer magistrado de la nación, se ha hecho un «habitué» dominical de las carreras. El domingo fué nuevamente huésped de honor del señor Battisti, el distinguido diplomático que rige los destinos de la nación. En un palco especial, que le facilitó el amable presidente del Jockey Club, pasó la tarde gratamente impresionado el Dr. Barnet.

Habituado al sport de los Reyes en Europa —donde las personalidades más preeminentes son asiduos al turf— el Presidente, Dr. Barnet, consagra su día de asueto a Oriental Park, y son muchos tamoién los elementos oficiales que han adquirido esa costumbre, ya que las carreras de caballos, tienen aparte la atracción intrínseca de su emotividad, la de constituir un acontecimiento social de primer orden, donde, en un ambiento distinguido con la deliciosa temperatura que nuestro clima nos ofrece, frente al bello espectáculo de la campiña de esmeralda y bajo el cielo intensamente azul, se hace música, se baila y se charla más gratamente que pudiera hacerse en lugar alguno.

Pero, bueno es advertirlo: el señor Presidente va a las carreras de caballos a presenciar las justas, a disfrutar del encanto que el espectáculo brinda, a distraer su imaginación— embargada durante seis días por la inquietud de sus funciones— y no a que le lleven nuevos problemas y peticiones... Es un caso de elemental delicadeza prescindir de solicitudes, etc., en tales circunstancias.

LOVE LOST, ES ALGO MUY SERIO

Desde que anuncié el debut de Love Lost en Oriental Park, nuestro experto hubo de hacer grandes elogios acerca de este ejemplar. El establo de la señora Fumarada —uno de los mejores y más honrados de Oriental Park— no cesa en su afán de mejoramiento y a ello se debe la adquisición de éste y otros pur sangs de alto calibre que como Oh Ray, revelan no sólo calidad sino cuidados extraordinarios en su entrenamiento.

Y Love Lost le hizo quedar bien, porque tras una primera exhibición muy brillante, perdió una inicua carrera con Cherry Point (a quien derrotará cuando vuelvan a encontrarse) y el domingo triunfó de manera decisiva sobre el grupo donde figuraba como favoritísimo Kindred Spirit.

LOS «ROBOS DE ARRANCADAS», EQUIDAD

El cronista no tiene predilección por establo alguno y apenas trata a los dueños de establo. Sus juicios tienen, por lo tanto, que ser imparciales. Pero vamos a permitirnos comentar un caso revelador de que no siempre se procede con igual energía por parte del starter o de los jueces.

El día 23 de este mes, el ejemplar Oh Ray se robó la arrancada y ganó su carrera. El jockey fué multado en esa ocasión. El domingo, en el Gran Handicap de los Industriales, el evento más importante de la temporada, Seminole Queen hizo otro tanto, sin que hasta ahora sepamos que se haya impuesto correctivo a su jinete.

SELECCIONES DE "AVANCE"

1—Dine Orive, Nahallac, Goo- seneck.
2—Fauquiers Pride, Adam-s Mo- ney, Kelso.
3—Doramelia, Swanky Miss, Ro- yal Guinea.
4—Dolice, Elizabeth S., Gay Fo- llies.
5—Toast Master, Nonpartisan, Cherry Point.
6—LOYAL LOUIE, Beton, Dona- te.
7—Quidam, Miss Wynona, Bright Penny.

LO MEJOR: LOYAL LOUIE.

Love Lost, la formidable potranca del Establo de la Sra. Pumarada, que al vencer a Kindred Spirit en el evento «Consolation» del Domingo, en un tiempo estupendo, demostró que nuestro juicio acerca de este ejemplar no era exagerado.

Esta es Seminole Queen, ganadora del Handicap de los Industriales. Hizo una gran carrera, aunque, al robarteros que había en la carrera, entre ellos Oh Ray y se la arrancada, quitó su oportunidad a todos los pun Chance It.

Necesitaba mi última carrera para quedar completamente en condiciones. Además, el grupito de esta tarde no es tan fuerte y podré ganar en él.

LOYAL LUOIE.

RESULTADO DE LAS CARRERAS DEL DOMINGO

29 Day FEBRERO 2. 1936 Tiempo CLARO Track GOOD

ARRANCADAS DESDE "STALL GATE" (GATERA)

213 ORIENTAL PARK, CUBA — Premio $250
PRIMERA CARRERA 5 & 1-2 Furlongs 3YO Maidens Reclamable

——Deer Leap	111	7	2	4½	4½	1hd	11	T Price	8-5	8-5
187 My Card	110b	8	7	5½	1hd	2hd	2hd	O H'rnandz	6	6
160³Tapir	115b	5	3	3²	3nk	3nk	3½	L Machado	2½	2½
187³Stamford Boy	115b	6	5	6⁶	6¹²	4²	4⁴	J Hidalgo	2	2
——Itterom	115b	3	1	2hd	5½	6¹²	5³	G Moore	3	3
187 Diplomatic	110b	2	4	1nk	2hd	5²	6¹²	A Fernandz	3	3
$ 163 Sister Marie	110b	1	8	8	8	7nk	7³	J Marrero	$14	14
$ ——Miss Tell	110	4	6	7³	7½	8	8	E Rodriguz	$14	14

P 2:46 Off 2:49½ Time 25 1-5 51 1-5 1:10 4-5 $ Coupled
Valor $175— B McIntire b f 3 Kiev—Howdy Arrancada BUENA Gano BAJO LATIGO Segundo IGUAL Dear Leap torcio hacia dentro en el poste del octavo y mantuvo a raya a My Card Este se colo junto al rail, se puso primero y fue estorbado en la recta Tapir lucho hasta el fin Stamford Boy fue cerrado en la recta Itterom desistio Diplomatic se paro
Deer Leap 6 60 4 40 2 60 My Card 5 80 3 40 Tapir 2 80

214 ORIENTAL PARK, CUBA — Premio $250
SEGUNDA CARRERA 5 Furlongs 4YO&Up Reclamable

186²M. Stewart	*105b	7	5	1hd	11½	1⁵	11½	M Martinez	2	2
135³Border Patrol	115	2	2	4²	4²	2hd	2⁵	E Rodriguz	7-10	7-10
(202)Black Dreams	*108	6	7	6²	6³	5½	3nk	J R Hill	4	4
189⁴Bobby F.	111	8	3	2¹	2¹	3nk	4½	A Fernandz	5	5
189 Miss Rinehart	*103b	5	6	3½	3½	4½	5hd	A Barnett	6	6
(192)Gabrielle	111b	3	4	7³	7³	7⁵	6¹	J Marrero	8	8
184 Husk O'Hare	111½b⁴	1		5½	5½	6½	7⁴	T Price	10	10
171 Cherapp	109b	1	8	8	8	8	8	J Hidalgo	10	10

P 3:15 Off 3:15 Time 24 3-5 50 1-5 1:02 4-5
Valor $175—Chaple Stable ch f 4 Blackwood—Colores Arrancada BUENA y RAPIDA Gano BAJO LATIGO Segundo FACIL M Stewart se canso en el ultimo dieciseis Border Patrol salio cojo de la carrera Black Dreams cerro lleno de velocidad Bobby F se detuvo al final ($300)
M Stewart 9 40 3 20 2 40 Border Patrol 2 80 2 20 Dreams 2 80

215 ORIENTAL PARK, CUBA — Premio $300
TERCERA CARRERA 6 Furlongs 4YO&Up Reclamable

(077)Beton	115b	6	2	3³	3½	2½	1hd	F Fernandz	8-5	8-5
175 Rose Hazen	110b	3	6	4hd	4½	4nk	2hd	E Rodriguz	5	5
190²Wandring Gold	*107	5	3	6²	6²	5⁶	3½	M Martinez	2½	2½
197²Par Wrack	110b	2	4	1²	1³	1²	4½	A J Frnandz	6	6
(174)Camp Boss	115	7	1	2nk	2hd	3hd	5³	G Moore	6-5	6-5
204²Blue Spruce	115	4	7	5½	5¹	6⁴	6³	O Pernia	6	6
171⁴Donny Johnny	112	1	5	7	7	7	7	T Taylor	8	8

P 3:39 Off 3:40 Time 24 48 4-5 1:14 3 5
Valor $210-Aevos Stable b g 9 Sweep On-Bet Arrancada BUENA Gano BAJO LATIGO Segundo IGUAL Beton ahorro terreno en la curva y cerro fuerte para superar a Rose Hazen Esta finalizo por fuera llena de velocidad Wandering Gold acabo con vigor bajo latigo y junto al rail ($500)
Beton 6 20 4 20 2 60 Rose Hazen 9 00 4 00 Wandering Gold 2 80

216 ORIENTAL PARK, CUBA — Premio $250
CUARTA CARRERA 1 Mile & 50 Yards 4YO&Up Reclamable

205 Staked Plains	*108	6	7	6hd	6hd	6²	5½	1½	M Martinez	4	4
196³Tormy B.	117b	1	4	3²	3¹	4³	3²	2nk	O Pernia	1	1
210³Lucky Kate	109	7	6	4½	5½	5hd	4nk	3hd	F Fernandz	5	5
(184)Canterchord	109	5	2	1¹	1½	2½	2hd	4½	A Fernandz	8	5
(095)Sing Sing	112b	3	1	5½	4³	1hd	1hd	5²	E Rodriguz	8-5	8-5
196 Roping	112b	4	5	7	7	7	7	6½	E Pimienta	6	6
165³Earle Maxwell	112	2	3	2hd	2nk	3nk	6½	7	G Moore	5	5

P 4:01½ Off 4:06 Time 24 49 4-5 1:16 2-5 1:44 2-5 1:47 4 5
Valor $175—Mercedes Stable ch g 5 Phalaros—Sandrine Arrancada BUENA Gano BAJO LATIGO Segundo IGUAL Staked Plains por fuera de todos, se puso al frente con un rush en las ultimas yardas Tormy B. desmayo despues de verse al frente cerca del final (P R $400)
Staked Plains 34 60 9 40 5 40 Tormy B 3 40 3 00 Lucky Kate 4 00

PROGRAMA PARA HOY

PRIMERA CARRERA: 6 Furlongs. (Para 3 años y más)
RECLAMABLE. PREMIO: $256

Lady Huntington	107
Nahallac	111
Line Drive	116
Short Order	111
Gooseneck	109

SEGUNDA CARRERA. 6 Furlongs. (Para 4 años y más)
RECLAMABLE. PREMIO: $250

Trapshooter	109
Billycoo	x104
Indiazen	116
Kelso	109
Fauquiers Pride	107
Black Chaft	109
Adams Money	109
Al Livingston	111

TERCERA CARRERA: 5½ Furlongs. (Para 3 años y más)
RECLAMABLE. PREMIO: $200

Decorous	x105
Swanky Miss	107
Donna Day	110
Wabun	x110
Polydee	107
Maple Princess	107
Royal Guinea	115
Doramelia	x105

CUARTA CARRERA: 1M 50 Y. (Para 4 años y más)
RECLAMABLE. PREMIO: $250

Gay Follies	105
Roping	110
More Power	110
Dolice	110
Last Work	110
Graceful Lad	x105
Elizabeth S	110
Workless	115

QUINTA CARRERA: 5½ Furlongs (Para 4 años y más)
RECLAMABLE. PREMIO: $300

Nonpartisan	110
Teast Master	107
W. Cookson	107
Dume	110
Cherry Point	111

SEXTA CARRERA: 1 Y 1-16 M. RECLAMABLE. PREMIO: $250 (Para 4 años y más)

Beton	113
Friend Whitey	113
Loyal Louie	109
Blue Bubble	110
Cynara	104
Then Some	109
Donate	111

SEPTIMA CARRERA: 6 Furlongs RECLAMABLE. PREMIO: $250 (Para 4 años y más)

Bright Penny	105
Miss Curtice	106
Thunder Speed	111
Hero Olga	105
Miss Wynona	1106
Little Turtle	111
Toltec	112
Quidam	107

Primera carrera, hora de partida: 3.15 p.m.

El Presidente de la República con el Sr. Battisti, que le recibió a su llegada al Jockey Club, donde presenció las carreras dominicales. Al fondo el ayudante naval del Sr. Barnet, Capitán Oscar Hernández.

RESULTADO DE LAS CARRERAS DEL DOMINGO

217 ORIENTAL PARK, CUBA — Premio $500
QUINTA CARRERA 5 Furlongs 3YO&Up Handicap
Associacion Nacional de Industriales de Cuba

152³Seminole Queen	108b	3	1	1²	1²	1½	1⁴	E Rodriguz	5	5
(164)Barashkova	111b	1	3	6hd	3hd	2½	2²	G Moore	5	5
(129)Good Jest	117b	2	2	2hd	2¹	3²	3³	A J Frnandz	4½	4-5
195³Dome	104b	5	5	5nk	7½	6nk	4hd	F Fernandz	8	8
195⁴Chance It	106	7	6	3hd	5hd	5hd	5hd	L Machado	4	4
129 Bobby Buxton	100b	4	4	8	8	7½	6½	A F Martinz	4	4
(152)Oh Ray	113b	6	7	4hd	4nk	4½	7¹	J Marrero	2½	2½
164²Canonazo	111b	8	8	7½	6½	8	8	O H'rnandz	6	6

P 4:34 Off 4:43 Time 24 1-5 48 2-5 1:01
Valor $340—E Durand b f 4 Display—Queen Errant Arrancada MALA Gano FACIL Segundo IGUAL Seminole Queen robo la arrancada, saco ventaja y nunca se vio amenazada Barashkova cerrada en la curva, volvio por dentro con un buen esfuerzo y desmayo Good Jest no tuvo tropiezos Dome, fue cerrado en la curva lejana y se canso en la recta Chance It, metida siempre entre dos caballos, realizo un buen esfuerzo Bobby Buxton fue estorbado y arrendado en la curva Oh Ray, adelanto con un rush por fuera despues de partir mal y se canso
Seminole Queen 15 00 6 20 4 20 Barashkova 10 00 5 00 Jest 2 80

218 ORIENTAL PARK, CUBA — Premio $300
SEXTA CARRERA 5 Furlongs 3YO&Up "Consolacion" Premio

195²Love Lost	107	1	1	2½	1¹	1³	1⁵	A J Frnandz	2	2
167²Justa Teacher	109	3	3	3½	3¹	2hd	2½	E Rodriguz	2½	2½
212²Best Butter	111	4	4	1hd	2½	3½	3½	L Machado	10	10
(172)Kindred Spirit	129b	2	2	4½	4¹	4⁶	4⁴	J Marrero	2-5	2-5
(076)Gally Bird	102½b	5	5	5	5	5	5	F Fernandz	6	6

P 5:09 Off 5:17 Time 24 2-5 48 1:00 4-5
Valor $210—Sra. E Pumarada ch f 4 Bud Lerner—Decree Arrancada BUENA Gano FACIL Segundo BAJO LATIGO Love Lost, lista en la arrancada, se alejo de la lucha inicial, respondio cuando la apuraron y se alejo facilmente Justa Teacher duro mas que Best Butter Este se abrio al entrar en la recta Kindred Spirit, cuando fue puesto bajo presion, no pudo con el peso Gally Bird fue superado
Love Lost 5 60 3 20 Justa Teacher 4 00 No Show Mutuels Sold

219 ORIENTAL PARK, CUBA — Premio $400
SEPTIMA CARRERA 1 and 1-4 Miles 5YO&Up Reclamable

167⁴Dian	115b	4	1	1¹	1½	1³	1³	1⁴	E Rodriguz	7-10	1
142²Espoir	110	1	3	4⁴	4⁶	4⁵	3nk	2½	J Marrero	3	3
(197)Altus Nuba	112b	5	2	2³	2²	2¹	2¹	3³	H Kees	2	8-5
166 Loyal Louie	107b	3	4	3²	3⁴	3³	4⁶	4³	G Terhune	4	3
183³High Socks	111b	2	5	5	5	5	5	5	G Moore	4	4

P 5:42 Off 5:43 Time 23 3-5 47 3-5 1:14 1-5 1:41 2:08
Valor $275— A Barreras ch g 5 Diophon—Lespedeza II Arrancada BUENA Gano BAJO LATIGO Dian lanzado al frente en la arancada, tuvo un respiro en la curva, volvio a separarse y gano con algo en reserva Espoir cerro fuerte, pero sin chance Altus Nuba, luchó fuerte hasta el fin Loyal Louie se canso (P R $600)
Dian 5 40 3 60 Espoir 3 40 No Show Mutuels Sold

220 ORIENTAL PARK, CUBA — Premio $400
OCTAVA CARRERA 1 and 1-16 Miles 4YO&Up Reclamable

128³Happy Hopes	115b	5	5	5	5	3²	2¹	1½	G Moore	2	2
172²Toast Master	109	3	2	2¹	1½	1½	1hd	2½	E Rodriguz	7-10	7-10
172 Uma	104	4	1	3⁴	2nk	2½	3⁴	3⁴	F Fernandz	4	4
175³Prettylass	106b	2	4	4hd	4nk	4hd	4²	4²	O H'rnandz	6	6
(167)Noreda	106½	1	3	1½	3²	5	5	5	A J Frnandz	2	2

P 6:05 Off 6:09 Time 24 1-5 49 1-5 1:15 1:41 1-5 1:48 1-5
Valor $275—Riverside Stable b g 6 Cudgel—Tenacity Arrancada BUENA Gano APURADO Segundo BAJO LATIGO Happy Hopes se movio con velocidad por fuera en la curva, dispuso de los leaders y se iba alejando Toast Master se sostuvo bajo el latigo, despues de pasado Uma estuvo embotellada en el poste del furlong Prettylass fue superado
Happy Hopes 6 60 3 00 Toast Master 3 00 No Show Mutuels Sold
(Precio de Reclamo Ganador $1300)

M.E.C.D. 2016

CONQUISTO EL FORTUNA AL ATLETICO, QUITANDOLE EL INVICTO

REAPARECERA TURQUITO EL PROXIMO DOMINGO EN EL DPTVO. CENTRO GALLEGO

DESDE EL BULL PEN

MEJORAS EN LA LIGA DE TEXAS

Por GALI

LOS jugadores de la Liga de Texas están en grande... Los dueños de clubs, animados por que el circuito ha sido ascendido de categoría, han aumentado los sueldos de cada player a un mínimo de $4.600 por temporada... Además, se han acordado bonos de mil pesos a los que resulten campeones de batting, pitching y al mas util de su club... La temporada comenzará el día 12 de Abril, jugando el equipo de Dallas en la ciudad de Fort Worth, donde jugó en un tiempo el popular Jacinto Calvo, hoy teniente retirado de la Policía del Puerto... Los otros conjuntos entrarán en acción dos días después... Los Phillies de Jimmy Wilson iniciarán su entrenamiento dentro de un mes... En las oficinas del club dieron hace días a la publicidad la noticia, anunciando de paso que sólo 17 hombres del squad del año pasado serán retenidos... Al frente de este grupo está el pitcher Curt Davis, que es deseado por los Cubs de Chicago y los New York Giants... El squad lo completan: 12 pitchers, tres catchers, ocho infielders y cinco jardineros... Otro discípulo de Knute Rockne se ha graduado... Desde Pittsburgh llega la noticia de que John (Clipper) Smith, estrella que fué del equipo de futbol de la Universidad de Notre Dame, bajo la egida de Knute, ha sido nombrado head-coach y director atlético de la Universidad de Duquesne... Discovery, el caballo rey, tiene intención de imponer este año tan buenos records como en 1935, cuando fué considerado el campeón de las pistas americanas... Hace días, Discovery hizo su primera salida del año en Los Angeles y se llevó un handicap hermoso, proporcionando de paso $5,000 a su dueño...

Maxie Baer parece ya un boxer de segunda clase... Un promotor de Filadelfia, al menos, lo «ha tipado» en esas condiciones al ofrecerle hace días $5.000 por una pelea con un desconocido, mientras dure la convención del partido Democrático en la ciudad... Ancil Hoffman, dice que Baer no está, por ahora, en disposición de aceptar ninguna clase de combate... Los players de las Grandes Ligas están la mar de divertidos en la Florida, esperando el inicio del período primaveral de baseball... En estos días han iniciado una competencia de golf de bastante interés, y, según los resultados iniciales, Jack Russell, pitcher del Washington, que fué un héroe en la jornada de 1933, es el líder del grupo competidor, en el que figuran: Willis Hudlin, del Cleveland; Babe Ruth, Wesley Ferrell, Mickey Cochrane, Lloyd Brown, Elden Auker, Paul Derringer, Johnny Moore, Dizzy Dean, Nick Altrock, Bob Burke Henie Manush, Roy Spencer, Garland Braxton, Paul Waner y Gerald Walker... Roland Logan, trainer de los Medias Rojas de Boston, que fué responsable de la efectividad que demostraron el año pasado los pitchers Lefty Grove y Wesley Ferrell, es de opinión que ambos lanzadores han de proporcionarle este año un pennant al millonario Tom Yawkey... Logan dice que Grove y Ferrell terminaron a todo vapor el año pasado, y estima que necesitarán de poco training para entrar en forma este año... «No me extrañaría que entre los dos ganasen más de 50 juegos para el Boston»—dice Logan. «Ferrell es un hombre joven todavía, y, Grove, aunque se está poniendo viejo, es de los pitchers que saben cuidarse»...

Al López está contento en Boston... «He de jugar todo lo que pueda y creo que el equipo hará mejor papel que el Brooklyn en la próxima season»—dice el catcher latino... Leo Gabby Hartnett fué el año pasado el player más util de la Liga Nacional y eso le ha de costar dinero a los Cubs... El veterano receptor quiere que le ofrezcan «algo más» por sus servicios... La noticia publicada de que había firmado, pues, no es cierta, ya que aun no se ha resuelto nada sobre el particular... Connie Mack ha quebrantado completamente su equipo de Filadelfia, evitando así que la nueva tenga perdidas monetarias en el futuro, pero, al mismo tiempo, ha creado una dificultad inesperada a la Liga Americana, pues ahora, como resultado a sus famosas ventas de jugadores, el team ha quedado desmantelado y será una víctima fácil cada vez que salga al field... Como al público no le agradan las matanzas baseboleras, los games de los A's se ofrecerán en pleno cementerio y eso ocasionará trastornos a los otros teams... Los fanáticos de la propia ciudad de Filadelfia, malhumorados por las continuas ventas de Mack se proponen boicotear el team, y nadie espera ver a la novena en acción cuando esté de viaje...

Los periodistas de Filadelfia, que han atacado duramente a Connie Mack por las ventas que ha hecho al Boston Red Sox, han estimado un insulto de Don Cornelius el release de los pitchers George Blaeholder y Leroy Mahaffey, y se proponen no apoyar en nada al equipo durante la próxima season... Se dice que el veterano líder de los A's no ha terminado todavía, y que pronto anunciará otra importante transacción, enviando al infielder Pinky Higgins a los Yankees... Un resumen de las ventas de Connie demuestra que el Filadelfia ha ganado ultimamente más de un millón de pesos al ceder a sus mejores players a los equipos rivales... Steve O'Neil, manager de los Indios de Cleveland, ha dado a la publicidad la lista de jugadores de su team, y la estadística demuestra que seis nuevos jugadores han sido agregados a los «rosters»... Entre ellos está el pitcher Johnny Allen, que perteneció hasta el año pasado a los New York Yankees y que fué cambiado por el efectivo Monte Pearson... O'Neil dice tener asegurado su infield en parte, faltándole tan solo una segunda base que pueda trabajar regularmente en la posición... Hal Trosky seguirá siendo la primera base del team... Bill Knickerbocker continuará en el short y Bad News Hale será la tercera... Por la segunda base luchan Lou Berger y Roy Hugues, sin que se sepa, definitivamente, a quien ha de corresponder la posición... El catcher del team será el joven Pytlak, que el año pasado salió del line up por sentirse enfermo... Y entre los pitchers estará el veterano George Blaeholder, que figuró en la última transacción de Connie Mack... El ultimatum del umpire Dolly Stark al presidente de la Liga Nacional no dará resultado... Ford Frick entiende que Stark se ha excedido en sus demandas... «Si Stark pidiese un aumento de cien ó doscientos pesos, el asunto sería de considerar»—dice Frick, «Pero, su demanda alcanza a los mil pesos y esto es cosa que la Liga no puede ni tomar en consideración»... Los últimos players que han firmado son: el catcher Harry Danning, de los Giants; y los pitchers Walter Brown y Johnny Murphy de los Yanks.

Compañía Trasatlántica Española

Servicio De Vapores Correos Todo el Año

El rápido vapor correo

HABANA"

saldrá el 18 DE FEBRERO, para,
VIGO, CORUÑA, GIJON, SANTANDER Y BILBAO,
—vía New York—

El rápido vapor correo

"MARQUES DE COMILLAS"

saldrá el día 26 de FEBRERO
para NEW YORK-CADIZ Y BARCELONA

Salidas para VERACRUZ:
"MARQUES DE COMILLAS" . . . Febrero 17
"HABANA" . . . . . Febrero 11

Agentes Generales:
GARCIA & DIAZ, Ltda. Palacio de la Lonja. Apartado 1690.
Teléfonos: M-6911 y M-6912. Cablegramas: Amgardiaz.

RESULTARON UN VERDADERO EXITO LOS CONCURSOS HIPICOS DEL DOMINGO, EN LA FERIA DE LA HABANA

Entre los distintos trofeos ofrecidos se discutió la copa «Celso González Hierro», que fué ganada por la señorita Angelina Soné. Ocho eventos de mucho interés integraron el programa

Una de las más distinguidas y entusiastas concurrencias que se recuerdan en un evento deportivo se congregó el domingo último, en horas de la tarde, en los campos donde está establecida la hermosa Feria de la Habana, para coronar el éxito de los concursos hípicos organizados en los cuales se puso a prueba la pericia y habilidad de encantadoras jinetes y expertos en el arte de montar.

Ea enorme y selecta concurrencia aplaudió animadamente los distintos eventos ofrecidos y puso su visto bueno al esfuerzo realizado por los organizadores de las competencias, que, como puede decirse, no escatimaron en gastos con tal de ofrecer un verdadero «show» de importancia, capaz de quedar grabado por largo tiempo en la mente de todos.

UNA FIESTA BRILLANTE

Fué esta una fiesta brillante, en la que se hizo un verdadero derroche de habilidad por todos los contendientes, especialmente por las graciosas señoritas que tomaron parte en el concurso inicial, onde se discutió el hermoso trofeo donado por el entusiasta Celso González Hierro, joven deportista que parece abrirse paso a grandes trazos, en el mundo deportivo luciendo destinado a ocupar un puesto de importancia en el ambiente.

Este premio fué ganado por la señorita Angelina Soné, quien montada sobre «Digy», del team del Picadero Miramar, hizo una brillante conformación y presentación ante el jurado.

La señorita Adela Marín, montada sobre «Wé», de la cuadra del joven Celso González Junior, alcanzó numerosos aplausos para conquistar el segundo lugar, siendo perseguida de cerca, según el fallo del jurado que estaba formado por el Capitán Alfredo de Céspedes, como Juez-Arbitro, y los señores Francisco Cossío, Esteban Ferrer y Manuel Aranda, como jueces de campo, por la joven y encantadora jovencita Helen Hernández, que montaba el ejemplar «Fundador», propiedad del Jefe de nuestro ejército, Coronel Fulgencio Batista.

TODOS LOS EVENTOS FUERON BUENOS

Como decimos anteriormente, todos los eventos celebrados fueron de enorme interés, habiendo resultado del agrado del número so público que se congregó en la fiesta anunciada por la Feria de la Habana. Este público, incidentalmente, salió tan encantado que nosotros nos preguntamos por qué razón no se ofrecen ésta clase de concursos hípicos con más frecuencia en Cuba. Creemos que a la postre pudiera ser algo así como los «National Horse Shows» que se dan anualmente en el Madison Square Garden de Nueva York.

El resultado oficial de las pruebas celebradas fué:

Primer evento:

Copa «Celso González Junior».

Ganadora: Señorita Angelina Soné, sobre el caballo «Digy» representando al team del Picadero Miramar.

Segundo lugar: Señorita Adela Marín de la Torre, sobre el caballo «We» propiedad de Celso González Jr.

Tercer lugar: Señorita Helen Hernández, sobre el caballo «Fundador», propiedad del Coronel Fulgencio Batista.

Segundo evento:

Por la Copa «Le Trianón» para el mejor team de niños, con medallas para los ganadores donadas por el doctor Juan O-Naghten.

Ganador: Team infantil del Picadero Miramar, que estuvo integrado por Silvia y Suane Fabré, Mirta Giquel, Juan y Luis O-Naghten, Agustín Recio, e Dina e Igo Azcanio.

Este conjunto estuvo instruido por el maestro Solís.

En vista de la magnífica ejecución realizada por Silvia Fabré y Juanito O-Naghten, el jurado acordó adjudicar dos premios especiales y el Picadero Miramar le ofreció a la señorita Helen Hernández una medalla especial.

.....

Tercer evento:

Por la Copa donada por la Feria de la Habana, con moñas donadas por la propia Feria, así como el premio especial «Potro Andaluz». Esta competencia fué para amateurs exclusivamente.

Ganador: Dr. Armando Rodríguez Lendián, sobre el caballo «Ariel».

Segundo lugar: Helen Hernández, sobre el caballo «Sultán».

Tercer lugar: Dr. Augusto Maxwell, sobre el caballo «Chesfterd».

Cuarto lugar: Helen Hernández, sobre el caballo «Fundador».

Simpático team de los niños del picadero Miramar con su jefe), ganador del primero y segundo premios en el gran concurso hípico de la Feria de la Habana, celebrado el domingo. Los vencedores fueron muy felicitados.

Cuarto evento:

Equitación preliminar, por la copa y moñas donadas por la Feria de la Habana. Premio especial «El Estribo». Esta justa fué igualmente para amateurs exclusivamente.

Primer lugar: Dr. Julio Batista, sobre el caballo «White Basket».

Segundo lugar: Dr. Pablo Vallhonrat, sobre «Triana».

Tercer lugar: Dr. Augusto Maxwell, sobre «Shesfterd».

Quinto evento:

Equitación secundaria.

Copa y moñas donadas por la Feria de la Habana. Premio especial donado por la Casa Carmona. Para profesionales y amateurs.

Primer lugar: Dr. Pablo Vallhonrat, sobre «Triana».

Segundo lugar: Dr. Augusto Maxwell, sobre «Chesfterd».

Tercer lugar: Señorita Helen Hernández, sobre «Fundador».

Sexto evento:

Equitación superior: Exhibición libre de movimientos o aire de alta escuela. Para profesionales y amateurs. Copa y moñas donadas por la Feria de la Habana.

Unico competidor y ganador: Dr. Augusto Maxwell, sobre «Chesfterd».

Séptimo evento:

Saltos:

Primer lugar: Pín Inclán, sobre «Polar Sea».

Segundo lugar: Celso González Hierro, sobre «Azor».

Tercer lugar: Dr. Pablo Vallhonrat, sobre «Bola de Nieve».

Cuarto lugar: Dr. Julio Batista, sobre «White Basket».

LE CORRESPONDIO AL FORTUNA EL HONOR DE QUITAR EL INVICTO AL VELOZ TEAM ATLETICO

Quedó comprobado que Perico Cardoso era el player que sostenía al team anaranjado en el primer lugar, invicto.—Al verse sin sus servicios, el Atlético tuvo que ceder terreno por primera vez en la justa.—Jugó mucho el Fortuna para triunfar: 35 por 34.—Detalles

Por fin cayó el invicto del Atlético de Cuba. Anoche el Fortuna se presentó en brillante forma y pudo superar al fiero conjunto de los Tigres para anotarse un triunfo espectacular con score de 35 por 34. El Fortuna jugó mucho desde el primer minuto. Todos sus hombres rindieron un esfuerzo plausible y así pudo marcar el paso en toda la noche logrando sacar una ventaja de cinco a seis puntos que la mantuvo hasta los últimos sesenta segundos. Aunque parezca increíble, el team del Fortuna que lució ganador en 39 minutos, estuvo a punto de perder toda su ventaja al no dominarse los nervios entre sus hombres. Tontas e inoportunas tiradas al aro de Mosquito Ordeñana, que debió seguir la marcha del team en forma discreta, pudo costarle una derrota inmerecida a las sedas futuristas. El Atlético jugó con grandes dificultades en el primer tiempo. Siempre opuso el Fortuna un guarding cerrado, hermético, y la primera canasta de los Tigres no se pudo consolidar hasta los 18 minutos del primer tiempo y se debió al junior Reboredo, prueba esto que el Fortuna no fué remiso en su defensa y tampoco en su ataque. En el segundo tiempo el ataque del Atlético fué más feliz, pero siempre el Fortuna logró su ventajita y así se bandeó hasta los finales, en cuyos momentos parecía que la tragedia aleteó en la cabeza misma del team que a la postre salió victorioso, Fernando Averhoff, Núñez y Ordeñana jugaron mucho. También Pappy Montes de Oca cumplió como bueno. Ni Cardoso ni Pato Gallarreta pudieron actuar en este game, por encontrarse suspendidos por la Federación. La ausencia de Cardoso se hizo sentir de verdad en las filas atléticas, pues de todos es conocido lo mucho que está jugando Cardoso y la actividad que toma en todas las ofensivas de su team.

A segunda hora el Hispano fué vencido por el Vedado en un partido carente en lo absoluto de interés. Los Tigres comenzaron con mucho ímpetu, pero la alegría duró poco. Manteca Cordal que estaba jugando muy bien y que llevaba a su team en la delantera, mientras actuó en el running guard sufrió un serio accidente en un brazo y tuvo que ser atendido inmediatamente. Por fortuna no fué grave, aunque sí será una baja definitiva para la temporada senior. El Vedado tuvo en el segundo half una reacción formidable y en los diez primeros minutos de ese tiempo ya tenía el juego en el refrigerador. El Hispano abrió frecuentes brechas a la ofensiva vedadista y el más aprovechado en tanta bondad fué el joven Menda Cancio Bello, que aparece con media docena de canastas a su favor.

Los scores:

VEDADO	Fig.	Fog.	FC.
G. Varona, F.	0	1	2
J. Cancio, F.	3	1	2
E. Cancio Bello, C.	6	1	1
A. Aixalá, G.	1	3	3
O. Machado, G.	2	1	1
R. Chomat, F.	2	0	1
M. García, F.	0	1	0
A. Gutiérrez, F.	0	0	1
G. E. Contreras, G.	0	1	1
Totales	14	9	12

HISPANO	Fig.	Fog.	FC.
P. La Rosa, F.	1	2	4
R. Chavarry, F.	2	1	1
J. Fernández, C.	0	1	2
S. Cordal, G.	1	1	1
J. Jarro, G.	3	0	1
M. Zapico, G.	0	0	3
J. Menéndez, F.	1	0	1
G. M. Gil, F.	0	0	0
L. Zapico, G.	0	1	0
E. Cartaya, G.	1	1	1
L. Vila, F.	0	0	1
Totales	9	7	14

Resultado por halves

Vedado	16	21	37
Hispano	18	7	25

Referee: A. Portell Vilá.
Anotador: R. S. Otero.
Cronometrista: M. A. Masjuán.
Umpire: M. Morales.
Observaciones: J. Jarro, un foul técnico.
Jugado en el floor del Club Atlético de Cuba.
Fecha: febrero 3 de 1936.

FORTUNA	Fig.	Fog.	FC.
A. Ordeñana, F.	4	4	3
J. Núñez, F.	3	2	2
V. Llópiz, C.	0	0	3
I. Montes de Oca, G.	2	0	2
F. Averhoff, G.	2	1	2
J. Santana, C.	1	2	3
R. Morera, F.	1	0	0
Totales	13	9	15

ATLETICO	Fig.	Fog.	FC.
V. Morilla, F.	1	0	2
M. Díaz, F.	0	1	0
T. Díaz, C.	1	5	0
R. Giraud, G.	0	2	2
B. Rodríguez, G.	4	0	1
A. Reboredo, F.	2	0	1
E. Casas, G.	3	2	1
C. Noble, C.	0	2	0
Totales	11	12	9

Resultado por halves

Fortuna	16	19	35
Atlético	11	23	34

Referee: A. Portell Vilá.
Anotador: R. S. Otero.
Cronometrista: M. A. Masjuán.
Umpire: M. Morales.
Jugado en el floor del Club Atlético de Cuba.

POSPUESTO PARA EL PROXIMO JUEVES EL CAMPEONATO DE SQUASH

El Campeonato de Squash Doble-Libre que se anunciaba para el martes 4 se ha pospuesto por la Comisión Organizadora para el Jueves 6 de Febrero.

Competirán en este Campeonato 9 de las mejores parejas de este deporte, esperándose por esta razón que el campeonato sea un éxito.

En el primer partido que se celebrará el jueves 6 competirán Rodulfo Mazorra y Alberto Collado contra Octavo Portas y José Pereda, en el segundo partido Luis Duthil y Armando Callava, contra Luis Grau y Miguel Grau y en el tercer partido Miguel de la Fe y Manolo Blanco contra A. Angulo y José de la Rosa.

Para el sábado se esperan muy reñidos partidos tomando parte en el primer partido la pareja René Salom y Rubén Fernández contra Fico González y Aurelio Muñoz.

Constante y Azpeitia contra Montes Menor y Labat Mayor en el Frontón Habana-Madrid

Tomarán parte en el turno más importante de la función de la noche. Debutan tres pelotaris en la popular Bombonera de la Calzada de Belascoaín. Los pagos fueron bastante jugosos

La empresa del Habana Madrid, cayo principal interés es darle a su público lo que a él le gusta, siempre trata de aumentar el cuadro de jugadores tan pronto ve algún muchacho que se destaca algo en el deporte de la pelota vasca. Y eso lo ha demostrado ahora una vez más, al firmar a tres chiquillos de gran promesa en el Jai Alai, como lo son sin duda alguna Torres Menor, Quintana y Luis, debutantes en la función de esta noche.

Según noticias que tenemos, estos cuatro jugadores han de causar muy buena impresión en la cancha del Habana-Madrid. Y jugando con los valiosos pelotaris de la Bombonera, no nos queda la menor duda que estos cuatro muchachos han de llegar muy lejos en el sport en el que confían alcanzar la popularidad de que gozan muchos de sus hoy compañeros de cuadro.

En el match estelar del programa confeccionado para hoy, se medirán dos parejas fuertes. Se trata de Constante y Azpeitia contra Montes Menor y Labat Mayor. No puede discutirse que este encuentro ha de despertar gran interés entre los fanáticos, tenida cuenta del buen juego que está desarrollando cada uno de ellos ahora.

En el partido inicial, Girón y Cubota se enfrentarán con Guillermo y Buendía, en una batalla que debe resultar emocionante.

Programa oficial para la función que comenzará esta noche a las 8 y media.

PRIMER PARTIDO: A 25 tantos. Girón y Cubota, blancos, contra Guillermo y Buendía, azules. A sacar los primeros del cuadro 14 y los segundos del 14 y medio.

PRIMERA QUINIELA: A seis tantos. Girón, Guillermo, Quintana, Torres Menor, Luis y Ortega.

SEGUNDO PARTIDO: A 30 tantos, Constante y Azpeitia, blancos, contra Montes Menor y Labat Mayor, azules. A sacar ambos del cuadro 14 y medio.

SEGUNDA QUINIELA: A seis tantos. Constante, Azpeitia, Montes Menor, Labat Mayor, Pascau y Sarmiento.

TERCER PARTIDO: A 30 tantos. Bernal y Aníbal, blancos, contra Sarmiento y Barrios. A sacar ambos del cuadro 14 y medio.

RESULTADO DE LA FUNCION DE ANOCHE

PRIMER PARTIDO

Ganador: Azules.

PRIMERA QUINIELA

1—Salvador	2	4.90
2—Barrios	6	2.65
3—Pedrito	1	2.95
4—Buendía	2	1.93
5—Girón	3	3.75
6—Labat mayor	3	1.99

SEGUNDO PARTIDO

Ganador: Azules.

SEGUNDA QUINIELA

1—Ugalde	0	1.91
2—Barrios	1	3.82
3—Labat menor	6	2.01
4—Sarmiento	0	4.50
6—Aníbal	0	5.46

TERCER PARTIDO

Pedrito, Labat menor	80
Torres, Barrios, azules	25

Fué la función de ayer de enorme interés en el viejo Frontón Jai-Alai de Lucena

Se peloteó intensamente y se vieron dos grandes partidos. El estelar fué de intensa emoción. Las quinielas gustaron igualmente. Los resultados de anoche en el viejo Frontón

Resultó muy bueno el primer partido celebrado anoche en el Jai Alai, entre las parejas compuestas por Paco Menor y Gayarre e Iturrino y Escarza. Paco «chico» sacó como de costumbre y al final salieron vitoriosos Iturrino y Escarza.

Hubo bastante discusión en la primera quiniela, ganándola Ochoa menor.

También se presentó gran lucha en el partido estelar entre Elizondo y Vallejo y Guernica y La Paz. Los cuatro contendientes trabajaron mucho y con grandes deseos de ganar, triunfando Elizondo y Vallejo.

En la segunda quiniela rizo los consabidos seis tantos Garramiola.

Y en el tercer partido salieron al asfalto Mellan y Garramiola y Aguinaga y Adolfo, que está jugando horrores. Se peloteó bravo en todos los momentos, resultando vencedores Millan y Garramiola.

Para esta noche se ha combinado una gran función por Eguiluz con partidos interesantes.

PROGRAMA DE LA FUNCION DE ESTA NOCHE A LAS 8.30

PRIMER PARTIDO A 30 tantos: Martín y Goyo, blancos, contra Faura y Aguiar, azules. A sacar ambos del cuadro nueve y medio.

PRIMERA QUINIELA a 6 tantos: Morales, Goyo, Aguiar, Paco menor, Iturrino, Ochoa menor.

SEGUNDO PARTIDO A 30 tantos: Morales y Ondarres, blancos, contra Aguibar y Hugues, azules. A sacar ambos del cuadro diez.

SEGUNDA QUINIELA a 6 tantos: Malluquiza, Ignacio, Creus, Ondarres, Hugues, Eguibar.

RESULTADO DE LA FUNCION DE ANOCHE

PRIMER PARTIDO

	Tantos
Paco menor, Gayarre	15
Iturrino, Escarza	25

Ganador: Azules.

PRIMERA QUINIELA

	Tantos	Pagos
1—Martín	0	6.50
2—Ochoa menor	6	4.60
3—Escarza	0	3.15
4—Gayarre	0	5.26
5—Paco menor	0	6.30
6—Iturrino	1	5.52

Ganador: Ochoa. Pagó a

4.60

SEGUNDO PARTIDO

	Tantos
Elizondo, Vallejo	30
Guernica, La Paz, azules	24

Ganador: Blancos.

SEGUNDA QUINIELA

	Tantos	Pagos
1—Millán	4	4.66
2—Aguinaga	4	8.44
3—Garramiola	6	7.95
4—Adolfo	3	2.41
5—Goyo	3	2.41
6—Morales	2	9.01

Ganador: Garramiola. Pagó

7.95

TERCER PARTIDO

	Tantos
Millán, Garramiola, blancos	30
Aguinaga, Adolfo	29

Ganador: blancos.

TOPICOS FUTBOLISTICOS

Por PETER

—Gran programa el domingo.
—¿Equipos españoles a México?
—La «Internacional» amonesta.

Ya sabemos que la Juventud Asturiana, los Campeones Nacionales de 1935 terminarán en primer lugar al finalizar la primera ronda del Campeonato Regional de 1936, detalle éste que deben tener en cuenta el Iberia y el Club Deportivo Centro Gallego, que son los más llamados, por ahora, a dar la batalla por el primer lugar.

El Iberia ha iniciado el pennant en la misma forma que comenzó el concurso por la Copa «La Cotorra». Ahora falta ver si como hicieron en el pasado concurso, resurgen del fondo para colocarse en el primer lugar. ¿Se repetirá la historia?

Y el Deportivo Centro Gallego que tiene cuatro puntos, se prepara para terminar también, como los astures, invicto la primera vuelta. Verdad es que el Deportivo Hispano América, su próximo contrario, no está en condiciones para quitarle el sueño a los muchachos que entrena Chorens, ¿pero quién quita que ese día los Tigres se acuerden de su pasado glorioso, y nos ofrezcan una de aquellas grandes actuaciones que hicieron cuando la famosa Carta Blanca, en «Almendares Park»?

Los juegos del domingo, son los siguientes:

Olimpia e Iberia, arbitrando Dunjó.

Centro Gallego e Hispano actuando de referee Alfonso.

Ese día le toca actuar de «maestro de ceremonias» al Club Deportivo Centro Gallego. Y el alto mando de esta sociedad ya está trabajando a fin de ofrecer a los aficionados un buen «show».

Por lo pronto podemos garantizar que el «repriss» de Turquito, es un hecho. En cuanto a Bebito, no hay nada por el momento, pues Villaverde está mal del estómago y realmente no está en condiciones de jugar, y es lo que él dice: «Para salir al campo y no poder satisfacer los deseos del aficionado, lo mejor es que sane y me sienta fuerte antes de vestir nuevamente el jersey de los Alacranes».

Ese día, además, se inaugurará la contienda de los juveniles. Habrá, pues, desfile de los equipitos que han de ser los viveros de los Clubs de Serie A, y esa ceremonia será aprovechada por los «cameramen» que están haciendo la película futbolística por orden del señor Claudio Conde.

Sabemos además, que los señores del Deportivo Centro Gallego, van a hacer las gestiones para conseguirse una banda que amenice la fiesta, en vista de que se inaugura una competencia, que merece el apoyo de todos. Pero no quieren dar esta noticia, hasta tanto no haya la seguridad de que asistirá. Ahora bien, si lo anuncian, y sucede lo que el pasado domingo, que no nos echen la culpa a nosotros, que no somos más que el vehículo que hay entre los dirigentes de las sociedades y el aficionado. Además, si lo hacen correrán el riesgo que corrieron los iberistas, es decir, que el «Hospano» haga un «tour de force», y como los asturianos, se «encarguen de ponerle música al partido», que no todo puede suceder en un deporte como ese en el que la pelota es redonda.

Hay rumores de que el «Oviedo» y el «Madrid», vayan a jugar a México, en el próximo mes de julio.

Véase lo que al respecto leemos en «El Universal»:

«Desde anoche corre insistentemente el rumor, casi confirmado ya, de un posible viaje a esta capital, de dos equipos primerísimos que, procedentes de España, serán contratados en breve, para jugar dos series de futbol, con otros dos conjuntos locales.

Por una parte, el Centro Asturiano de México, y, por la otra, el Club de Foot Ball América, con quienes constituidos en empresa tratan de realizar estas dos importantes series de futbol para mediados del año actual.

El «Oviedo», un conjunto futbolero de mucho prestigio en España, ha sido desde hace tiempo el punto de atracción que ha pensado el «Asturias» hacer venir a México, para dar satisfacción cumplida a los fanáticos de esta capital.

Pero, a su vez, el «América», a quien también al igual que el equipo hispano, le debe mucho el futbol mexicano, desea hacer venir a los merengues del «Madrid», otro de los señores equipos de mayor prestigio en Europa.

Ambas asociaciones locales pidieron anoche permiso a la Liga Mayor para ver realizados sus propósitos, señalando el mes de junio para hacer llegar a las canchas mexicanas a los futbolistas españoles ya mencionados.

Claro está que estas dos internacionales que se proponen realizar causarán excelente impresión entre los aficionados y el éxito deportivo puede muy bien ir en perfecto paralelo con el éxito pecuniario que aporten los juegos de referencia.

Y si a esto agregamos la próxima visita del «Botafogo», del Brasil, estamos en vísperas de asistir a sensacionales temporadas de magnífico futbol internacional».

En México les están quitando atribuciones a los señores de la Internacional Board: Están legislando sobre la reglamentación del deporte.

Ha sido creada una Comisión integrada por distintos señores que tienen, entre otras cosas, la facultad de llamar la atención al referee, durante el transcurso de un juego, si lo estima necesario.

Y preguntamos nosotros: ¿Con qué autoridad moral continúa trabajando un árbitro que ha sido requerido públicamente?

En fin, que las facultades dadas a esos, por muy honorables que sean, nos parece un disparate como el de permitir jugar a los equipiers de otros países sin estar provistos de la carta de libertad.

Sobre este asunto, que ya días pasados comentamos, el Secretario de la F.I.F.A. (Federación Internacional de Foot Ball), ha enviado un aviso a la Federación Mexicana, concebido en los siguientes términos:

«Jugador López: De acuerdo con su queja, referente al permiso para jugar dado por la Federación Mexicana al jugador López, Sergio Alonso, yo inmediatamente escribí por correo aéreo a esa Federación, llamándoles la atención sobre el Art. 29 de nuestras Regulaciones, a la vez informándoles que tienen que tomar sus medidas, **que las actividades del jugador de que se trata sean interrumpidas inmediatamente**; y que el permiso para jugar **solamente puede ser concedido cuando su Asociación esté de acuerdo en dárselo.** — (Fdo.) **Dr. J. Schricker**, Secretario General».

En México les están quitando atribuciones a los señores de la Internacional Board: Están legislando sobre la reglamentación del deporte.

Ha sido creada una Comisión integrada por distintos señores que tienen, entre otras cosas, la facultad de llamar la atención al referee, durante el transcurso de un juego, si lo estima necesario.

Y preguntamos nosotros: ¿Con qué autoridad moral continúa trabajando un árbitro que ha sido requerido públicamente?

En fin, que las facultades dadas a esos, por muy honorables que sean, nos parece un disparate como el de permitir jugar a los equipiers de otros países sin estar provistos de la carta de libertad.

Sobre este asunto, que ya días pasados comentamos, el Secretario de la F.I.F.A. (Federación Internacional de Foot Ball), ha enviado un aviso a la Federación Mexicana, concebido en los siguientes términos:

«Jugador López: De acuerdo con su queja, referente al permiso para jugar dado por la Federación Mexicana al jugador López, Sergio Alonso, yo inmediatamente escribí por correo aéreo a esa Federación, llamándoles la atención sobre el Art. 29 de nuestras Regulaciones, a la vez informándoles que tienen que tomar sus medidas, **que las actividades del jugador de que se trata sean interrumpidas inmediatamente**; y que el permiso para jugar **solamente puede ser concedido cuando su Asociación esté de acuerdo en dárselo.** — (Fdo.) **Dr. J. Schricker**, Secretario General».

MEDICINA MODERNA

VIII

COOPERACION DE LA HIPOFISIS

Lo más trascendente desde el punto de vista que informa la tesis aquí desarrollada, no es que los investigadores modernos hayan logrado obtener inalterable el principio activo u hormonal que define por excelencia la condición masculina.

Eso es ya de alta significación; pero lo más notorio en este aspecto del servicio humano, es que se haya conseguido la rigurosa comprobación de que en el hecho procreador no intervienen solamente las glándulas gonadales, sino que participa en ello otra glandulita emplazada en el cerebro, la hipofisis, cuyo pequeñísimo tamaño contrasta con la gran actividad que despliega en el acto al que coopera.

La hipofisis, y esto se ha venido a descubrir y verificar muy recientemente es nada menos que el elemento original encargado de provocar el estímulo indispensable para asegurar la corriente normal de la hormona masculina.

Ahora bien, de tan delicada y diminuta glándula se ha hecho prolijos estudios y experimentos, hasta obtener su preparación en estado de perfecta pureza e integral actividad; y el resumen práctico de esa sensacional conquista del laboratorio, es que el «Gonadol» sea a modo de un nuevo elixir de vida para las naturalezas desmayadas por los sufrimientos morales o físicos, el desequilibrio nutritivo o la insuficiencia congénita.

Probado que todas las partes de un organismo pueden trabajar igualmente bien cuando el grado de salud es parejo para las mismas, ya no hay viejos ni jóvenes para rendir tributo al genio de la especie, pues «Gonadol» los nivela ante el misterio de la existencia.

Mucho tiene que agradecer el género humano a los abnegados investigadores que se desvelan por ofrecerle conquistas semejantes.

Dr. IGNOTUS

«Gonadol» producto europeo, se obtiene en las Farmacias.

M.E.C.D. 2016

CONVOCA LA ASOCIACION ATLETICA FEMENINA PARA SU BASKET SENIOR

ES EL CAMPEON DE LA LIGA JUVENIL DE BASE BALL DE CUBA, EL EQUIPO DE CIEGO DE AVILA

El five del Club Deportivo de Cárdenas derrotó al team de Güines, ganando par de games

Los muchachos de Enrique González libraron una gran batalla de goals con sus rivales y superaron. Siguen anotando sus canastas con facilidad los Cardenenses y se preparan bien

Los muchachos del Deportivo de Cárdenas, campeones de basket-ball en la isla durante más de cinco campañas consecutivas, continuaron haciendo bonita preparación para la serie final de la justa nacional que ha de colocarles frente a frente, en cinco impresionantes games, con el mejor equipo de la Habana.

Dirigidos por Enrique González, modesto coach cardenense, y llevando como máximas figuras del ataque a sus glodiosos veteranos: Ramiro Carlés, el Guajiro García y los demás, los cardenenses libraron el sábado y el domingo último una linda batalla de field goals con los jugadores del club Güines, y se apuntaron la decisión de ambos games con scores de 38 por 33, y 58 por 41.

En los dos partidos, los cardenenses jugaron un horror y tiraron desde distintos ángulos, logrando sacar amplia ventaja en el score. En el primer match celebrado, después de haber ganado el primer half con una ventaja de siete puntos, se dedicaron a pasar la pelota y al final se contentaron con una victoria apretada de cinco puntos solamente.

En el segundo duelo, empero, los muchachos se abrieron a la ofensiva, y después de sacarle 16 puntos a sus rivales en el primer half, le dieron chance a sus suplentes para ganar sólo por 17 puntos.

Los scores de estos dos games fueron:

Primer juego.

GUINES

	Fig.	Fog.	Fc.
J. Hernández, F. ..	4	2	0
A. González, F. ...	2	1	3
A. Díaz, C.	4	3	2
F. Ortega, G.	1	0	1
J. C. Hernández, G.	0	1	1
E. Alemán, F.	1	0	0
A. Rubí, G.	1	0	1
Totales..	13	7	8

CLUB D. DE CARDENAS

	Fig.	Fog.	Fc.
S. García, F.	1	2	0
F. Larrieu, F.	6	0	0
A. Fernández, C. ..	3	0	4
R. Carlés, G.	5	0	3
J. Pérez, G.	0	0	2
M. Prieto, C.	0	0	1
A. Puigpalat, G. ..	1	0	0
J. Valeya, F.	2	0	1
Totales	18	2	11

Resultado: Güines, primer half: 16. Segundo hafl: 17. Total: 33.

Club Deportivo de Cárdenas: Primer half: 23. Segundo half: 15. Total: 38.

Segundo juego.

GUINES

	Fig.	Fog.	Fc.
J. Hernández, F. ..	2	0	0
A. González, F. . .	0	2	1
A. Díaz, C.	6	3	1
F. Ortega, G.	4	4	3
A. Rubí, G.	0	0	0
E. Alemán, F.	3	0	0
J. C. Hernández, G. .	1	0	1
J. Ortega, F.	0	0	1
Totales	15	9	7

CLUB D. DE CARDENAS

	Fig.	Fog.	Fc.
S. García, F.	1	0	2
F. Larrieu, F.	8	2	2
M. Prieto, C.	4	0	2
R. Carlés, G.	8	0	1
A. Puigpalath, G. ..	0	0	2
A. Fernández, C. ..	5	1	2
M. Cueto, G.	0	0	1
M. Alvarez, F.	0	0	0
J. Pérez, F.G.	1	1	3
Totales	27	4	15

Resultado. Güines: Primer half: 16. Segundo half: 25. Total: 41.

Club Deportivo de Cárdenas: Primer half: 32. Segundo half: 26. Total 58.

Referee: A. Portell Vilá; Anotador, R. S. Otero; Cronometrista, A. Mesa; Fecha, Febrero 2 de 1936.

Amateur Aces

—La contestación de Tower.
—Sobre una consulta del floor.
—Las prácticas de base ball.

(Por DAN)

OSWALRD TOWER, del Comité de Reglas de basket ball, ha solucionado ya, definitivamente, la apuesta existente entre Lipi Bericiartu de una parte y Rodríguez Knight, Manolo Díaz y este comentarista de la otra... Como resultado, ha sido aclarado definitivamente que, un hombre que esté situado en las líneas del outside no podrá tirar a la canasta desde allí y recuperar la bola para mantenerla en juego... Tower, como Lipi, cree que la bola tiene que ser tocada por otro hombre antes de que pueda ser tocada nuevamente por el hombre que la puso en juego!!! En el juego de foot ball señalado para el próximo domingo entre los equipos de La Marina y el team del Atlético de Cuba han de verse cosas altamente interesantes, y nadie debe extrañarse si en un lance inesperado el viejo Pancho Fernández sale a centrear por el CAC... En estos últimos días ha estado practicando en forma... Se nos ha asegurado, en el día de ayer que en esta semana, probablemente, quedará solucionado el pacto de la Liga Social con la Unión Atlética de Amateurs... Nos dicen que casi todos los detalles han quedado ultimados, faltando tan sólo por arreglar el problema de los periodistas que están disgustados con la UAA... Jorge Armando Ruz, que llevaba algún tiempo fuera de los deportes amateurs, ha vuelto también al tinglado y quiere intervenir en este asunto... Y dice que ya ha dado al presidente del Atlético, los «puntos más necesarios para la solución»... La Asociación Atlética, por su parte, estudia también su posible pacto con la UAA, pero, sus miembros no parecen muy animados en el deseo de ligarse al máximo organismo...

En esta semana deben comenzar las prácticas del team senior femenino del club Fortuna ... Y nos dicen que sus mentores realizarán un esfuerzo para reunir en el equipo al squad que representó a Cuba en las Olimpiadas.... Hay una razón que explica fácilmente por qué Perico Cardoso está jugando este año la mejor temporada basketbolística de su carrera: está comiéndose tres docenas de ostienes todos los días!J!!.... Y algunas veces salpica la combinación con una botella de maltina vitaminada con seis yemas de huevo... Un diario de la tarde ofrecerá un premio de sensación a los mejores tletas intercolegiales (hombre y mujer)... Consiste el premio en dos meses de vacaciones en Miami, con todos los gastos pagos, y lo ganarán los que obtengan mayor número de votos en un concurso de los atletas colegiales, en la Asociación Atlética femenina, de un popular plantel de esta ciudad... (Pappy Odoardo es el único que tiene la clave del asunto y—no quiere hablar, por ahora!)... Dentro de poco ha de reunirse la Liga Nacional de Amateurs para iniciar los preparativos de su próxima campaña... Mientras tanto, Lopito sigue trabajando con entusiasmo en los terrenos de Regla, y puede que cuando llegue el momento indicado, la Liga cuente con otro ground más, de interés, para celebrar su campeonato...

Hoy martes inicia el VTC sus prásticas para la temporada, y Ramiro González dice que ha de contar con un magnífico team... El Teléfonos, por su parte, está celebrando ya matches de exhibición. Y el manager Picazo parece contento con el material que ha de presentar en la season... En el squad figuran: Reyes y Abril, catchers; Picazo, Mercadefe, Luis Herrera, F. Córdova y Manolo Domínguez, pitchers... Agustín González, primera base; A. Valdés, segunda base, Felino Cárdenas, tercera base; Antonio Palencia, short stop; Guillermito García, left field; Reinaldo Alvarez, centerfield y Sotelo, right... Octavio Lamas, presidente de la Federación de Track y field, no está nada dormido sobre sus laureles como muchos creen... Octavio se prepara para intensificar debidamente la temporada de atletismo, y dice que su primera misión será movilizar poco a poco a los atletas de los distintos clubs .. «Si no puedo dar un field day para juniors y otro para juniors, celebraré un Carnaval Atlético libre mixto en el cual estén incluídos eventos de campo y pista. Pero, algo se hará. De eso pueden estar seguros!» —dice Lamitas... Mientras tanto, Luis Godoy, otro de los miembros de la Federación, se entretienen en cultivar el boxeo en una de las 37 Ligas Populares de Amateurs que hay en Cuba.... Dicen algunos «outsiders» que Cancio Bello es, hasta ahora, el líder de los centers en el campeonato nacional de basket ball.... También hablan de que Mosquito ordeñana está jugando mucho más que Armando Cuervo... Y puede que tengan razón!

PERDIO KID TUNERO

PARIS, febrero 3 (AP).—Gustavo Eder, peso mediano alemán, derrotó esta noche por puntos al cubano Kid Tunero en el bout a 10 rounds que ambos celebraron aquí. La decisión de los jueces no resultó del agrado de los fanáticos, que silbaron largamente.

Dos buenos games de basket darán hoy las muchachas

La Asociación Atlética de feminas traslada sus juegos de la semana al Club San Carlos

Esta noche se continuará en el floor del Club San Carlos el campeonato de basket-ball femenino junior que con tanto éxito ha venido celebrando la Asociación Atlética Femenina de Cuba en el Atlético de Cuba y a partir de hoy en el floor del San Carlos en la calle de Correa.

Magníficos son los dos encuentros anunciados para la noche de hoy. En el primer turno se enfrentarán el magnífico team del Estrella que dirige Cuca Gómez Roca, considerada por los expertos como la mejor basketbolista de Cuba y el veloz quinteto del Hispano, que tan buena demostración dió en su última salida frente al team del Atlético de Cuba. Por la rivalidad existente entre ambos teams y las fuerzas equilibradas se espera que este encuentro sea del agrado del fanático que desde hora temprana llenará las amplias gradas del San Carlos.

En el segundo choque de la noche se enfrentarán dos de los teams que han debutado esta temporada el Atlético de Cuba, que está dirigido por René Cabezas y el team del Casino Deportivo, que cuenta con tan buenas jugadoras como Bertha Rubio, Julia Cuni y Mercedes Muñiz y que espera esta noche poder derrotar al Atlético y proporcionarle el primer triunfo en el campeonato al Casino.

El Atlético, por su parte, dependerá de los brillantes servicios de la Rubia de Platino, María Luisa Bonafonte, que hasta ahora ha sido la que ha llevado todo el peso del team. También el Atlético contará con la pareja de hermanas Díaz, que tanto vienen distinguiéndose en este campeonato. ¿Podrá el Atlético derrotar esta noche al Casino? Esta es una incógnita que quedará despejada hoy.

Ya lo saben los fanáticos, esta noche el punto de reunión es el Club San Carlos, en la calle de Correa. Los Omnibus de la Habana lo dejan en la misma puerta del Club.

La Asociación Atlética Femenina de Cuba durante toda esta semana celebrará todos sus games en el floor del club San Carlos. Los juegos para esta semana son.

Martes: Estrella vs. Hispano y Atlético vs. Casino.

Jueves: Sepúlveda vs. Tous y San Carlos vs. Atlético.

Sábado: Hispano vs. San Carlos y Casino vs. Tous.

PEDRO MONTAÑEZ VENCIO A AL ROTH EN EL BOUT QUE CELEBRARON AYER

NEW YORK, febrero 3 (AP)—Pedro Montañez, contendiente de Puerto Rico a la faja mundial de los pesos ligeros, superó esta noche muy fácilmente a Al Roth, de New York, en el match a 10 rounds que ambos celebraron como número principal del programa ofrecido en el St. Nicholas Stadium.

Montañez pesó 134 libras 3 1-4, un cuarto más que su víctima, pero estuvo agresivo desde que sonó la campana y obligó a Roth a retroceder por todo el ring, perseguido por sus constantes ataques.

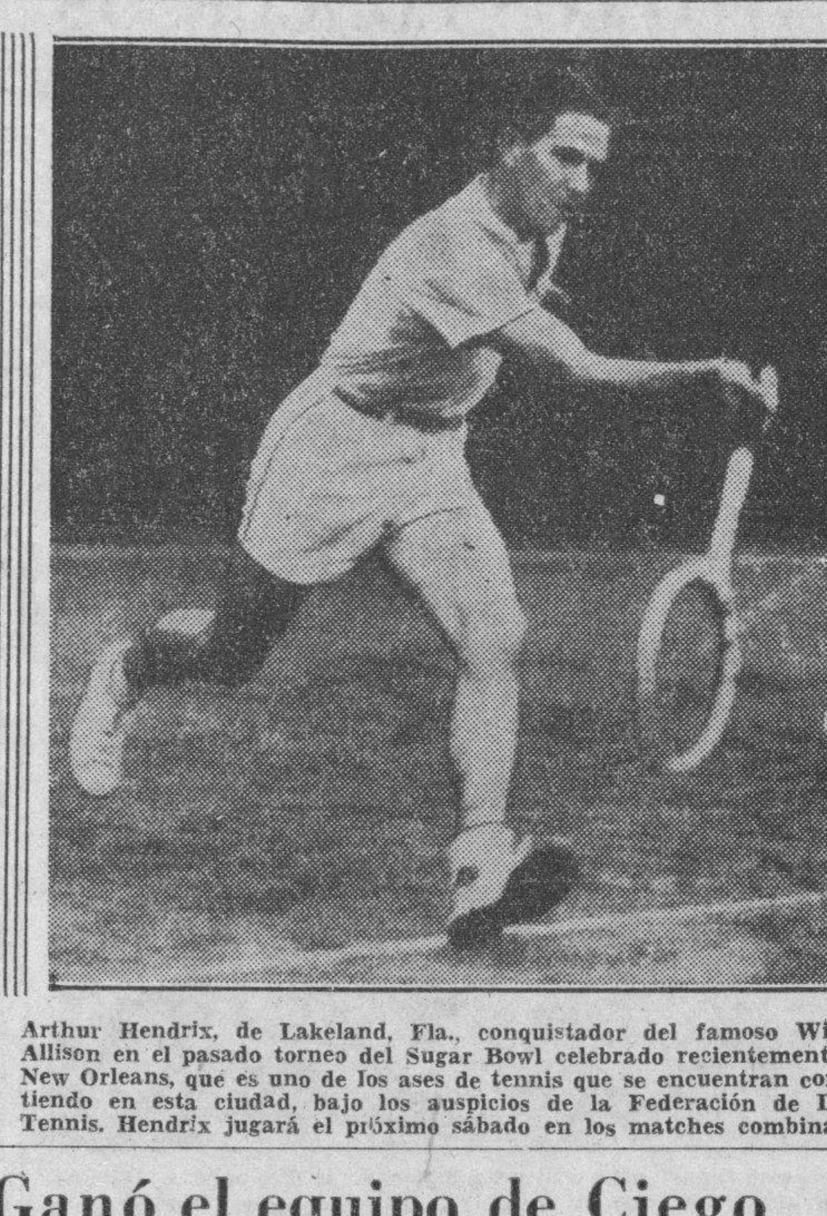

Arthur Hendrix, de Lakeland, Fla., conquistador del famoso Wilmer Allison en el pasado torneo del Sugar Bowl celebrado recientemente en New Orleans, que es uno de los ases de tennis que se encuentran compitiendo en esta ciudad, bajo los auspicios de la Federación de Lawn Tennis. Hendrix jugará el próximo sábado en los matches combinados.

Ganó el equipo de Ciego de Avila el campeonato de base ball de los juveniles

Los muchachos de la Casa Cuna realizaron su mejor esfuerzo tratando de capturar el triunfo, pero, fueron dominados por sus adversarios. Muy simpática la excursión a a Ciego de Avila

Como anunciamos oportunamente, en el ómnibus número 16, de la Ruta número 1, de la Cooperativa Omnibus Aliados, hábilmente dirigida por los expertos drivers, hermanos Gumersindo y Eladio Padrón, partió el pasado sábado, a la 1 de la tarde la excursión del Club Beneficencia Junior, Campeones de la Zona Occidental, compuesta del Sr. Jorge Portela, en representación del Director de la Casa de Beneficencia y Maternidad de la Habana; de los señores Roberto Céspedes y Ricardo Esteiro, Secretario y Tesorero, respectivamente, de la Liga Juvenil Amateur de Cuba; del señor José Rivera, Jefe de los Profesores de la Casa de Beneficencia y Maternidad; del Sr. Ramón García, en representación de los obreros y demás empleados de esa institución; del Sr. Raúl Chacón, umpire oficial; del Manager, Sr. Octavio V. Diviñó y señora; del Sr. Enrique Irizar; de los 19 jugadores que componen el team de base ball, y del que suscribe, como enviado especial de este diario.

Después de una feliz travesía, llegamos a Ciego de Avila, a las 10 de la noche, dirigiéndose los excursionistas al Hotel «Norte de Cuba», del señor Juan Alemán, a comer y a descansar.

A las 8 de la mañana salimos del Hotel para el Central «Algodones», con objeto de celebrar los dos juegos oficiales, en los terrenos de beisbol de ese central azucarero; el primero, a las 10 de la mañana y el segundo, a las tres de la tarde del domingo 2 de febrero.

Ya en los mencionados terrenos nos encontramos con los doctores Julio C. Portela, Gustavo A. Bock, Teniente Raúl Valdés y Sargento Pedro Boza, distinguidos miembros de la Casa de Beneficencia y Maternidad, de la Habana. También tuvimos el placer de saludar cariñosamente al colono cubano Sr. Ignacio Vázquez, muy bien conocido en la sociedad habanera por «Camarón».

El juego de la mañana fué un reñido triunfo de los campeones orientales, los que supieron aprovechar los costosos errores de los jovencitos Prieto y Lombillo, a pesar del monumental pitching del Guajiro González.

Después del juego y en tres lujosas máquinas nos trasladamos a la suntuosa residencia del colono señor Vázquez, donde nos sirvieron un riquisímo almuerzo a la criolla, y después de finas y corteses atenciones, de las que llevamos gratos e inolvidables recuerdos, nos dirigimos nuevamente a los mencionados terrenos para celebrar el segundo juego del día; el cuarto y último de la Gran Serie, volviendo a ganar los locales con reñida anotación de 5x3, y obteniendo con ello, un merecido triunfo, que le da al Club Trinidad y Hermano, de Ciego de Avila, el honroso título de Campeón Nacional de 1935, de la Liga Juvenil Amateur de Cuba.

Los dos juegos fueron muy interesantes, pero en honor a la verdad, el nervosismo o falta de experiencia en los boys de Diviñó, decidieron esos dos juegos, como lo justifican así los errores costosísimos de lances puramente inofensivos y driving mayúsculos de sus outfielders.

Los visitantes atacaron mucho mejor, pero en el fielding los locales lo hicieron impecablemente.

A la terminación del juego los jugadores del Beneficencia Junior le dedicaron un estruendoso «cheer» a los nuevos campeones, acto este, que fué muy celebrado por la numerosa y selecta concurrencia.

Los umpires señores Inocente Ariosa y Raúl Chacón, trabajaron muy bien.

Después del juego, vencedores y vencidos, en un acto de confraternidad y sportsmanship, se despidieron, pues mientras unos se dirigían para Ciego de Avila, los otros lo hacían para la Habana.

Los excursionistas visitaron el Central «Algodones», que está moliendo, y todos quedamos encantados de su perfecto funcionamiento.

Tanto en Matanzas como en Santa Clara fueron aclamados y felicitados los niños de la Beneficencia, y en vez en cuando se oía la ya célebre frasecita de «50 pesos».

Salimos de Ciego de Avila, a las 5 de la mañana y regresamos felizmente al lugar de partida, a las 2 de la tarde.

Véanse a continuación los scores oficiales:

Primer juego.

BENEFICENCIA

	V.	C.	H.	O.	A.	E
O. Tapia, ss. .. .	4	1	2	1	4	0
J. Montero, lf. ..	2	0	0	0	0	0
M. Lombillo, p.2b.	3	1	3	4	2	1
V. Quesada, 3b. ..	5	1	0	1	0	0
E. Luaces, cf. ...	5	0	1	0	0	0
D. González, 1b.p.	4	0	2	0	2	1
L. Prieto, 2b.1b. .	4	0	0	7	0	1
A. Valdés, c. ...	4	0	0	9	2	0
L. Fernández, rf..	1	0	0	2	1	0
P. Báguena, rf. .	1	0	0	0	0	0
Totales	33	3	8	24	11	3

TRINIDAD Y HNO.

	V.	C.	H.	O.	A.	E
J. Jaubert, 3b. ...	2	0	1	3	1	1
C. Borges, cf. ...	3	0	0	2	0	0
A. López, 2b.	3	0	0	2	1	1
E. Acevedo, c. ..	4	1	0	8	2	0
J. M. Gómez, ss.	3	1	2	4	2	0
O. Vallés, 1b. ..	3	0	0	8	1	0
I. Oquendo, rf. ..	3	1	2	0	1	0
J. Pérez, lf.	3	1	0	0	0	0
A. Fernández, p..	3	0	2	0	3	0
Totales	27	4	7	27	11	2

Anotación por entradas:

B. Junior .. .. .. 000 020 001—3
T. y Hermano ... 020 000 02x—4

Sumario:

Carreras empujadas: O. Fernández, 2; Luaces, Lombillo. Three bases hits Lombillo, Luaces. Two bases hits: Tapia 2-0; Fernández. Sacrifices hits: Lombillo. Quedados en bases: Del Beneficencia 12; del Trinidad, 7. Double plays: López a Valle; Tapia a Lombillo a Prieto. Struckt outs: Fernández, 7; Lombillo 3; González 5. Bases por bolas: Fernández 9 Lombillo 4; González 1. Dead ball: González 1 a López. Tiempo: 1:50. Umpires: I. Ariosa en home; R. Chacón, en bases. Scorer: Roberto Céspedes. Observaciones: Al pitcher Lombillo en 1 inning y un tercio le fueron 6 veces al bat, le anotaron 2 carreras limpias y le dieron 3 hits; el resto a González. Lo perdió González.

Segundo juego:

BENEFICENCIA

	V.	C.	H.	O.	A.	E
O. Tapia, ss. .. .	3	0	0	2	3	1
J. Montero, lf. ...	4	0	0	0	1	0
M. Lombillo, p. ..	4	0	1	0	2	0
E. Luaces, cf. ...	4	1	1	0	0	0
V. Quesada, 3b. .	4	2	1	1	1	0
D. González, 1b..	4	0	2	9	0	0
L. Prieto, 2b. ...	4	0	1	4	3	1
A. Valdés, c. ...	4	0	0	8	2	0
L. Fernández, rf..	1	0	1	0	0	0
P. Báguena, rf. .	0	0	0	0	0	0
T. Rodríguez, x. .	0	0	0	0	0	0
Totales	32	3	7	25	12	2

TRINIDAD Y HNO.

	V.	C.	H.	O.	A.	E
J. Jaubert, 3b. .	3	0	0	1	6	0
E. Gómez, 2b. ...	2	2	1	1	0	2
E. Acevedo, c. ..	3	1	1	5	4	0
A. López, 1b. ...	4	0	1	13	0	0
J. M. Gómez, ss.	4	1	1	5	3	1
O. Fernández, cf..	2	0	0	1	0	0
I. Oquendo, lf. ..	4	0	0	1	0	0
C. Borges, rf. ...	3	0	0	0	0	0
P. Cabrera, p. ...	0	1	0	0	2	0
Totales	25	5	4	27	15	3

Anotación por entradas:

B. Junior .. .. .. 010 011 000—3
T. y Hermano ... 000 002 03x—5

Sumario:

Carreras empujadas: J. M. Gómez, 2; López, Luaces, González. Home run: Luaces. Three bases hits: J. M. Gómez. Two bases hits: Lombillo. Sacrifice hits: Jaubert. Stolen bases: Tapia. Quedados en bases: Del Beneficencia 5; del Trinidad 5. Strucgouts: Cabrera 4; Lombillo 7. Bases por bolas: Cabrera 3; Lombillo 9. Tiempo: 1:45. Umpires: I. Ariosa en home; R. Chacón, en bases. Scorer: Roberto Céspedes. Observaciones: T. Rodríguez (x) corrió por González en el noveno.

Manolo Zapico, coach de basket ball del Club Hispano, sugiere una nueva regla de gran interés

Pide se le dé la bola outside al team contrario del player que tire a la canasta y no alcance un goal. Quiere establecer, casi prácticamente, la jugada del touchback del foot ball en el floor

NO PARECE MALA LA INNOVACION

Manolo Zapico Medina, joven coach de basket ball del equipo del club Deportivo Hispano-América, que desde su debud como instructor de ese deporte ha tenido una serie de éxitos innumerables que le han permitido quedar siempre en primra división con los conjuntos que dirige, nos ha hecho una interesantísima consulta sobre una innovación que él cree debe hacerse a las reglas de basket ball. Manolo no nos dice nada de que hagamos pública su consulta, pero, la innovación que nos presenta nos luce tan interesante, que hemos decidido darla a la publicidad para que sea oficialmente conocida. Hay aun más. Vamos a pasar la consulta de Manolo al inglés para enviarla a Mr. Oswald Tower, a fin de que él nos dé su parecer sobre el asunto, nos proponemos enviarla también al meeting de los coaches de basket ball, que han de reunirse en New York el próximo día 16, para estudiar las reglas y hacer sus recomendaciones anuales al Comité de Reglas. Y ya la hemos dado a los representantes de la Prensa Unida y Prensa Asociada para que la lleven a los Estados Unidos como una recomendación de un coach local.

La carta dice:

«Habana, 1 de Febrero de 1936.
Señor Pedro David Galiana.
DIARIO DE LA MARINA.
Habana.

Estimado amigo:

Hace algunos días leí en una de tus populares columnas, que en los Estados Unidos se estaban haciendo pruebas con objeto de eliminar la ventaja de los hombres altos en el deporte del basket-ball. Esas pruebas correspondían a ideas que algunos entrenadores aportaban y que entrañaban cambios en las reglas del deporte en cuestión. La lectura de los renglones correspondió con el estudio a que yo sometía en esos días una reforma que se me había ocurrido, y que me dió excelentes resultados en varios aspectos del juego según te explicaré más tarde. Este resultado es lo que me mueva a explicarte mi idea, que quizás estimes bastante revolucionaria, pero que positivamente entraña beneficios para la técnica del sport.

Desde luego que te escribo esto a modo de consulta, y no como alarde de facultades que no creo tener. Confío que harás sagaces observaciones sobre mi explicación, y eso es lo que me mueve a hacerte conocedor de ella. Si he escogido el estilo escrito para decírtela, es sencillamnte porque quisiera evitar toda intromisión de otras personas en la discusión del asunto. Si la idea te parece mala, sé que tu amistad servirá para que me lo digas francamente; pero si crees que dará resultado, prepararé diez hombres convenientemente y daré una exhibición delante de los coachs, oficiales y prensa siguiendo la modificación a que me refiero.

Dicha modificación es la siguiente: «Cuando uno de los jugadores haga un tiro a la canasta, y no se verifique el field goal, su team pierde la pelota, que pasará al team contrario en el outside más lejano a su goal.»

«Se entenderá que un player hace un tiro con intención de anotar, cuando la bola que sale de sus manos toca el tablero, el aro, o ambas cosas.»

Como podrás ver, la sola lectura de la regla anterior es capaz de revolucionar el deporte; pero las pruebas a que sometí dicha regla me revelaron las siguientes ventajas:

Una: Rapidez en el juego.—Desde luego que al perder la bola con más rapidez, el game tiene que ser más atractivo, originándose un continuo trayecto de la pelota de lado a lado del floor. En sí, este aspecto no es más que una ayuda a la regla de los tres segundos, pues persigue bajo este punto de vista, la misma finalidad que aquélla, o sea, convertir a un team a la ofensiva en uno a la defensiva en un momento dado, además de los que ya tiene el juego, originando velocidad al game.

Dos: Eliminación de la ventaja de los hombres altos debajo del aro.—Esto es natural que suceda pues ya se sabe que si lá bola no entra, ella pasará al team contrario. La ventaja que tiene un team con hombres altos debajo de un aro es muy grande y no responde a los principios técnicos más fundamentales que el deporte tiene. A esto se debe el esfuerzo que se persigue en los Estados Unidos para anular la ventaja que la altura le da a un jugador.

Tres: Juego de pases más atinado y sensato.—Es lógico que si un jugador sabe que si al hacer un tiro al aro, pierde la pelota si ésta no entra, se guardará mucho de tirar en posición desventajosa para hacer la canasta, y buscará el pase adecuado, mejorando muchísimo el deporte, pues la mayor cantidad de los goals casuales no se efectuarían si esta regla estuviera vigente. El juego ganaría en técnica muchísimo, y anularía a los jugadores que se pasan todo el juego tirando al aro cada vez que tienen la menor oportunidad. Terminaría por lo tanto con el personalismo en el team, y se sabría con más certeza la efectividad ofensiva de cualquier jugador.

Cuatro. Mayor limpieza en el juego.—Según estadísticas llevadas a cabo cuidadosamente en varios campeonatos de los Estados Unidos, se ha demostrado que un 30 por ciento de los fouls que se «cantan» durante un juego se efectúan durante los esfuerzos que hacen los teams por apoderarse de la pelota después de un tiro al aro. Fíjate bien que me refiero a los fouls que se cantan, y no a los que se cometen, pues si un umpire consciente y estricto vigilara minuciosamente los movimientos del grupo que se forma debajo del aro mientras la bola va hacia el, los foul que cantaría serían posiblemente el 75 por ciento de los cometidos en el juego. Esto lo sabe cualquier player experimentalmente.

Quinto: Eliminación parcial de la suerte.—Cuando una pelota es lanzada hacia el aro, y no entra, sigue después (por lo menos en el 50 por ciento de las veces) una trayectoria caprichosa, que ningún player prevé. Si la bola cae en manos de un jugador a la ofensiva, resulta que la suerte le ha dado oportunidad para hacer una canasta, y esa misma suerte podría favorecer a los jugadores que están a la defensiva, sin que para ello tuviera nada que ver su habilidad personal ni la técnica de juego que desarrollan. El factor casualidad queda por lo tanto eliminado en este momento de juego. Si tenemos en consideración que cualquier deporte debe tender a demostrar destreza y maestría dentro de ciertas reglas establecidas, estaremos conformes en que toda reforma que se haga con objeto de eliminar el azar, engrandece el sport.

Esas son las ventajas que en una pequeña prueba pudo convencerme de escribirte para consultarte sobre el particular. Además sería conveniente que te hiciera mención de los perjuicios que dicha reforma tiene; pero yo no vi otros que la posible eliminación del «man-to-man defense», y el alejamiento del floor de aquellos espectadores que son cerebrales de los «churros».

Como te dije antes, espero que estudies detenidamente esto y me des tu opinión sincera sobre ello. De ella depende que me siga ocupando del asunto o lo deje olvidado.

Sabes te aprecia sinceramente tu buen amigo,

Manuel ZAPICO»

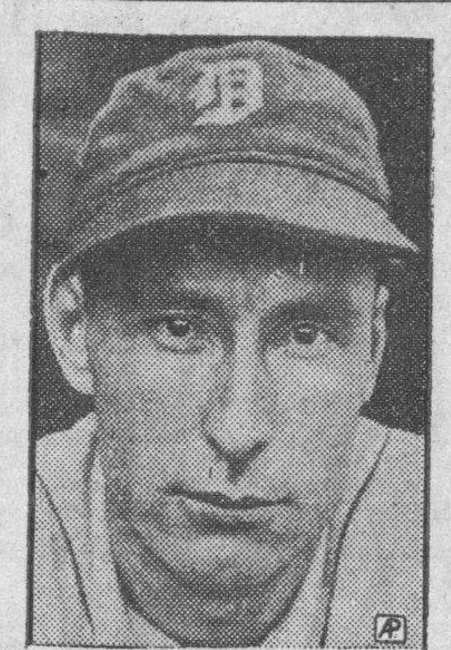

HENRY SCHUBLE

ROXIE LAWSON

Roxie Lawson y Henry Schuble, dos novatos de 1935, que tienen ya buena experiencia en el equipo de los Tigres, luciendo en disposición de ofrecer una «buena mano» al manager Mickey Cochrane en su intento de capturar el pennant de la Liga Americana por tercera vez consecutiva.

Convoca para la justa senior la Ass. Femenina

La competencia debe comenzar el lunes 23 del próximo Marzo, y será muy interesante

La Asociación Atlética Femenina de Cuba, convoca por este medio a todos los colegios, escuelas, institutos y clubs o sociedades de la República de Cuba para el Campeonato Nacional Senior Femenino de Basket-Ball de 1936, jugándose de acuerdo con las siguientes bases:

Artículo I Los Colegios, escuelas, institutos y clubs o sociedades que deseen tomar parte en este Campeonato solicitarán su inscripción en el mismo por medio de una comunicación firmada por el Presidente, Director o persona que ostente la representación legal del mismo, dirigida al Secretario de la Asociación Atlética Femenina de Cuba, radicada en la calle Prado No. 125, altos, Habana.

Artículo II Las atletas que formen los teams competidores, deberán ser amateurs y estar inscriptas en este Organismo.

Artículo III Al solicitar la inscripción en este Campeonato será indispensable llenar los siguientes requisitos:

a) Cuota de inscripción del colegio, escuela, instituto y club o sociedad en esta Asociación, que es de $5.00 anuales.

b) Solicitud de ingreso en el Campeonato Nacional Senior Femenino de Basket-Ball, acompañada de la cuota de $5.00.

c) Cuota de inscripción de las atletas, que es de 25 centavos cada una.

d) Nombramiento del delegado que representará al plantel o sociedad.

Artículo IV Las solicitudes de inscripción deberán estar en poder del Secretario de este Organismo antes de las seis de la tarde del día 18 de marzo de 1936

Artículo V El Campeonato Nacional Senior Femenino de Basket-Ball de 1936, comenzará fijamente el lunes 23 de marzo de 1936.

Artículo VI El Comité Ejecutivo de esta Asociación se reunirá con los delegados de las entidades inscriptas en este Campeonato en el local de la calle Prado No. 125, altos, el día 18 de marzo a las ocho y media p.m. para conocer de las solicitudes de inscripción presentadas, el orden de los juegos y demás particulares relacionados con este Campeonato.

Artículo VII Los premios consistirán:

a) Copa de plata para la entidad vencedora en este Campeonato.

b) Copa de plata para la entidad que resulte vencedora en la Zona Occidental, compuesta por las provincias de Pinar del Río, Habana y Matanzas.

c) Copa de plata para la entidad que resulte vencedora en la Zona Oriental, compuesta por las provincias de aSnta Clara, Camagüey y Oriente.

d) Medallas de oro para cada una de las jugadoras que integren el equipo vencedor y participen por lo menos la mitad más uno de los minutos jugados por su team.

e) Será requisito indispensable para tener derecho a los precios, que se inscriba más de una entidad en cada Zona.

Artículo VIII Los jueces y demás oficiales serán designados por el Comité Ejecutivo de la Asociación.

Artículo IX Los juegos de este Campeonato se regirán por las reglas oficiales de Basket-Ball, aprobadas por la Asociación.

La Habana, febrero 3 de 1936.

ASOCIACION ATLETICA FEMENINA DE CUBA

Marcelino Alvareda
Presidente

Antonio Abreu Espinosa
Secretario

Han gustado los dos teams que luchan para esperar al equipo de los "Cardenales"

El Habana y el Almendares han de mejorar en su juego, adquiriendo buen team work, cuando lleven algunos días más de práctica. Los dos teams están equilibrados y con un poco de refuerzo resultarán buenos contrarios del San Luis Nacional

TERMINAN SU ENTRENAMIENTO EN MARZO 1

El tercer programa de la interesantísima serie de los eternos rivales que se inició ayer en el terreno de La Tropical será ofrecido el jueves a los fanáticos locales, pudiendo asegurarse desde ahora que el público podrá apreciar excelente baseball en los dos encuentros que se anuncian.

Ya se comprobó que las fuerzas están parejas en los dos teams que se seleccionaron, y la afición ha aprobado oficialmente los conjuntos, aplaudiendo con entusiasmo sus demostraciones en el field.

EL ALMENDARES

La novena almendarista es excelente, y cuando coja vapor ha de ser muy difícil de contener. Ese Perkins vale realmente un millón de pesos y ha de ser con toda seguridad el mejor guía que tendrán los pitchers cubanos cuando llegue el momento de enfrentarse con lo sCardenales de San Luis, que jugarán aquí los días 5, 7 y 8 del próximo mes de marzo.

El infield azul luce tan bueno como el que sostuvo la bandera almendarista en el último champion, porque el Pollo fildea tanto o más que Santaella, y su hitting ha de ser consistente a través de todo el mes.

Cuando Santaella llegó a la Habana después de haber prestado sus servicios en el equipo de los New York Cubans, dijimos que el joven atleta era un seguro fildeador y un potente hitter, pero por una razón u otra, el muchacho no pudo corresponder como se esperaba. Y todo lo que hizo fué fildear a discreción. Su hitting no se vió por ninguna parte y en infinidad de ocasiones vimos como los pitchers enemigos daban bases por bolas a sus compañeros para trabajarle a él en un pinch.

El Pollo, en cambio, sin haber tenido la suerte de practicar como Santaella comenzó la temporada lentamente y poco a poco fué levantándose al extremo de que en los últimos días lucía superior al infielder azul. Po reso entendemos que contratándole el Almendares ha fortalecido una posición, lejos de debilitarla.

Silvio García, otro infielder, no tendrá, quizás, la pimienta de Javier Pérez, ni su colorido. Pero es un magnífico jugador, gran bateador y buen fielder y cuenta con un brazo más poderoso que Javier.

Ruíz es el mismo del champion, y trabajando a sus anchas lucirá más en la serie contra el San Luis.

BARKER Y CANDO LOPEZ

La única diferencia que denota el nuevo outfield del Almendares es la presencia del americano Barker en el puesto de Cando López, y si ustedes saben distinguir bien, llegarán con nosotros a la conclusión de que uno fildea tanto como el otro.

Cando parecía ir más lejos en el champion, pero todo se debía a que gustaba invadir el campo de sus compañeros, robándole batazos a Vázquez y a Roque. Barker es igualmente seguro, y juega con sus compañeros, repartiéndose cada uno los batazos que se conectan hacia el outfield.

Al bate los consideramos colocados en el mismo nivel, aunque Cando parecía tener ventaja por sus piernas en los batazos que conectaban al cuadro.

LOS PITCHERS

En pitchers la actual novena azul no tiene por qué quejarse. Tomás de la Cruz fué uno de los lanzadores más seguros del campeonato, y tenemos la seguridad de que lucirá tanto como Rodolfo Fernández en el box. Silvino Ruíz, por su parte, es muy superior a Emilio Sardá, que últimamente no pudo pasar un strike por el home sin que se lo bateasen en condiciones. Silvino es más inteligente que Sardá. Tiene más recursos y sabe pitchear mejor.

El Cayuco Martínez y Felo Suárez completan el staff, y le dan el mismo colorido que el que tenía antes el conjunto empleado por Luque en el campeonato.

EL HABANA

El team habanista, a juicio nuestro, es mejor que el que apareció en el último campeonato, pues contará en la intermedia con Strike Valdés a quien pudiéramos considerar «la maravilla que no batea!».

Strike no le da, ni al globo de Avelino, pero pocos second-basemen van donde él para capturar un batazo enemigo. En ese aspecto fué el único que pudo rivalizar con Horacio Martínez en el último campeonato. Por esta razón, creemos que su presencia en el equipo habanista ha de dar enorme impulso al infield rojo.

Otra posición fortalecida por Mike González para la serie especial con el Almendares ha sido el right field, donde trabajará el Mulo Morales, que es muy ligero, tiene buen brazo y sabe fildear.

Morales jugará el jardín derecho, con Williams en el left y Belito Alvarez en el center, y si éste no es mejor trío de outfielders que el que tenía el Habana en el campeonato, entonces nosotros no sabemos media palabra de baseball.

POSIBLE REFUERZO

Nos han asegurado que los dos conjuntos combinados para esta gran serie serán reforzados aun más, dentro de poco tiempo, por los jugadores cubanos que están de excursin con el «Aztecas», y que llegarán a la Habana dentro de una semana.

Se trata de Bejerano, Bragaña, Rosell y otros ases, todos estrellas, que han de darle mayor colorido a la serie iniciada ayer.

Siguen invictos los del "Santa Fe" al empatar el match jugado contra el "Deportivo Cabanas"

Fué ese el mejor encuentro de los dos celebrados y en el que ambos porteros realizaron una gran labor para evitar el ser batidos. El Luna Park le ganó al Deportivo Covadonga

Los entusiastas «merengues» del Santa Fe, pese a que han pasado por duras pruebas, teniendo que vérselas con los equipos más fuertes de su circuito, siguen invictos. El domingo tuvieron por contrarios a los del Deportivo Cabanas, en un match que resultó muy interesante por el entusiasmo que se puso en la lucha. Los muchachos de Francisco Cabanas salieron a la cancha con grandes deseos de batir a Ramonet, el keeper santafecino que tan difícil es de batir; pero todos sus esfuerzos se estrellaron ante el trío defensivo de los «merengues», Ramonet, García y Sansó, siendo muy bien secundados en esa labor defensiva por Ordás, el centro medio.

El resultado de este partido fué nulo, pues si buena fué la labor del keeper santafecino, buena fué también la realizada por el porterito del Cabanas.

Al iniciarse el encuentro, las apuestas estaban a favor del Cabanas, que se veía reforzado con tres equipiers de Batabanó. El portero y el centro delanteros son buenos; pero no lo fué así el centro medio, que fué necesario que lo pasasen a medio izquierda. Este muchacho, sin gran noción de lo que es el juego, quiso «comerse» el campo, el balón y todo cuanto encontraba por delante, pero a los diez minutos andaba con la boca abierta, buscando aire y completamente agotado. Los del Cabanas jugaron la primera parte a favor del aire, dominando abiertamente. Mas a ese dominio no le supieron sacar «lasca» y se presentaron en la segunda parte con el aire a favor de los santafecinos. Ya en ese terreno, las apuestas se cambieron y estaban a favor de los muchachos que dirige Antonio Roig.

El mismo dominio que en la primera parte vimos a favor de los del Cabanas, lo pudimos ver en la segunda parte a favor del Santa Fe. Y fué en esa parte final en donde se lució grandemente García, el porterito cabanense. No obstante esa buena defensa que hizo de su arco, hubo un tiro en el que fué batido y, por su colocación en aquel momento, fué despejado de cabeza por el debutante Emilio, salvando un goal que parecía ya inevitable.

Fué éste, puede decirse, el match de la bulla, pues todos anhelaban que perdiese el Santa Fe, porque es el que marcha a la cabeza en esta primera vuelta, que terminará el próximo domingo.

Los del Santa Fe se presentaron en el terreno con crespón negro, debido al fallecimiento de un familiar del jugador Sansó.

Los equipos aparecieron así:

Cabanas: García, Muñiz, Martín, Nogueiras, Emilio, Pepe, Marta, Benedicto, Planas, Valdés y Cubas.

Santa Fe: Ramonet, García, Sansó, Serafín, Ordás, Gómez, Alvarez, Luis, Couto, Roig y Muñiz.

Arbitró Oviedo, bien.

x X x

El otro encuentro, que fué disputado por los equipos del Deportivo Covadonga y Luna Park, fué ganado por este último, por la mínima anotación.

Este match se empezó a jugar muy bien, pero el centro medio del Covadonga, inició un juego poco aplaudible, tratando siempre de buscar la cabeza o las piernas del adversario. Con esa táctica de juego, al poco tiempo de iniciada la contienda, hizo que los contrarios empleasen el mismo juego con él y cuando una vez que se enfrentó con Arturo, el centro delantero del Luna Fark, éste le buscó también los tobillos y entonces el del Covadonga se fué de «guapo» y la emprendió a trompadas con el del Luna Park. Fueron expulsados los dos y cuando iban hacia los camerinos, el que en el campo fuera «guapo» salió huyendo y se metió en la ducha hasta que se llevaron al otro «quimerista». ¡Así son los «guapos» del futbol!

Esta incidencia hizo que el partido se desanimase y perdiese la lucha el interés que en un principio parecía iba a tener, terminando con la anotación de uno por cero a favor del Luna Park, anotación que fuera conseguida casi al iniciarse el partido, al aprovechar el debutante Bermúdez un pase de Mario para tirar a goal y batir al keeper Fernández.

Los equipos:

Luna Park: Ordás, Peletero, orenzo, Casares, Vizcaya, Rosendo, Bermúdez, Manolin, Arturo, Mario y Zurdo.

Covadonga: Fernández, Rial, Urbano, Antonio, Blanco, Barreda, Pepe, Amado Corripio, Ayala y Gómez.

Los mejores, Peletero, Rosendo y Mario.

DI MAGGIO NO PODRA JUGAR EN SAN FRANCISCO EL PROXIMO DOMINGO

NEW YORK, febrero 3 (AP).—Joe Di Maggio, outfielder de los Rankees, no ha firmado todavía su contrato de 1936 con el club, pero a pesar de eso no tomará parte en el desafío que a beneficio de los pobres ha de celebrarse el próximo domingo en San Francisco. El secretario, Ed. Barrow, telegrafió hoy a sus agentes de San Francisco, ordenándole a Di Maggio que no jugase ningún game.

M.E.C.D. 2016

LA ASAMBLEA GENERAL DE HACENDADOS CELEBRADA AYER, SE PRONUNCIO CONTRA EL IMPUESTO DE CONSUMO

Los crudos de Puerto Rico estaban ayer disponibles a 3.38 centavos, y los de Cuba se pagaban a 2.50 cts.

El mercado estuvo quieto, porque los refinadores han adoptado una actitud de espera. Los crudos para las entregas futuras también estuvieron bastante quietos

El mercado de crudos de costo y flete estuvo ayer quieto. Había disponible un cargamento de Puerto Rico, al precio de 3.38, y otros crudos libres de derechos a 3.40. Los de Cuba, ofrecidos a 2.50 costo y flete. Los refinadores estaba en actitud expectante.

LOS FUTUROS.—También estuvieron quietos, «en espera de acontecimientos en el disponible, así como de más informes respecto a los impuestos de elaboración». Las cotizaciones en la Bolsa del Azúcar experimentaron bajas netas de uno a dos puntos. Solamente 6.250 toneladas sumaron las ventas del día

EL REFINADO.—Actuó desanimado y sin variación. Los pedidos durante el día fueron ligeros.

MERCADO DE LONDRES.—Cerró quieto. Había vendedores de crudos al equivalente de 0.92 y medio libre a bordo Cuba. Las cotizaciones de la Terminal fueron éstas:

	Cierre del 1	Cierre del 3
Marzo	4/10¾	4/10½
Mayo	4/11¾	4/11½
Julio	5/ 0½	5/ 0½
Agosto	5/ 1¾	5/ 1¾
Octubre	5/ 2¼	5/ 2
Diciembre	5/ 3½	5/ 3¼
Marzo	5/ 4½	5/ 4¼

EN PUERTOS DE CUBA.—El movimiento de azúcares durante la semana pasada, en los puertos de nuestra República, según Lamborn, fué como sigue:

	Tons.
Arribos	48.845
Exportación	34.329
Existencia en puertos	142.098

INFORME DE LAMBORN.—El informe sobre el mercado dado ayer tarde por Lamborn, Hutchings and Company, dice así:

El mercado de crudos abrió hoy con un tono muy quieto. Las ofertas de crudos llegando al mercado muy lentamente. Hasta los momentos de apertura de este mercado habían ofrecidos azúcares de las Filipinas, a flote y para embarques en febrero-marzo, a la base de 3.40 y para embarques en abril-mayo y mayo-junio, a la base de 3.45. Los crudos de Puerto Rico, para embarque en marzo, ofrecidos de 3.38 a 3.40. Los refinadores en espera.

Hasta el cierre de la Bolsa de Futuros de Azúcar de Nueva York no se habían anunciado ventas.

Existencias de azúcares crudos en almacenes afianzados, Nueva York:

	Sacos
Día 1	40.946
Hoy	49.792

TABACO

Durante la semana pasada se vendieron y entregaron en el mercado local, según la recopilación exclusiva de nuestro reportero, 7.711 tercios y pacas, distribuídos de esta manera:

De Remedios	6.843
De Vuelta Abajo	762
De Partido	106
Total	7.711

El total de Remedios era de las clases siguientes: 2.191 de quintas y segundas; 1.036 de terceras; 1.068 de manchados; 1.490 de botes; 1.000 de capadura suelta, y 58 de permanentes.

Los de Vuelta Abajo se distribuyeron en estas clases: 372 de tripas varias; 195 de sentidos y broncos; 136 de puntillas, y 59 de colas.

De capas finas y maduras eran los ciento seis tercios de Partido.

LOS TOTALES ENTRADOS.—Entraron en la plaza durante la misma semana pasada, solamente 1.005 tercios, que procedían, según la recopilación de nuestro reportero:

De Vuelta Abajo	429
De Las Villas	353
Otras procedencias	223
Total	1.005

Fueron entradas por ferrocarriles y camiones. No conocimos ninguna por vapores.

LAS ENTRADAS DE AYER.—Solamente treinta y tres tercios entraron ayer en la plaza. Procedían de Pinar del Río y venían consignados a Mark A. Pollack e Hijo

En los próximos días se esperaban algunas partidas más importantes.

COMPRAS EN LOS CAMPOS.—Tenemos noticia de que en dos zonas productoras han sido concertadas sendas operaciones, en las que han de entrar tripas limpias para el consumo local y la exportación. Tan pronto sepamos de la marca de tercios, diremos los detalles a nuestros lectores.

CIERRE DE LOS VALORES EN LA BOLSA DE N. YORK

NEW YORK, febrero 3. (Por el hilo directo de Luis Mendoza y Cía). —Otro día de veredictos ha pasado sin que el Tribunal Supremo de los Estados Unidos, haya rendido fallo acerca del caso de la TVA. En tanto Wall Street esperaba a saber definitivamente si habría o nó hoy fallo en el asunto, las acciones mantuvieron una marcha cansina y mediocre durante tres horas y media, pero el tono fundamental fué de firme fundamental fué de firme a fuerte notándose detalles alcistas bastantes numerosos, entre ellos la actuación de las dos principales emisiones de material eléctrico, subiendo sensacionalmente las comunes de General Electric a un nuevo máximo para lo que va del restablecimiento. La firmeza callada pero confiada de hoy pese a la decepción causada por el hecho de que el Supremo no rindiera el esperado fallo, indica indudablemente que por lo menos siguen preponderando los factores propicios al lado alcista del mercado de acciones.

CAMBIOS EN NEW YORK

Cierre ayer, en New York, recibido por el hilo directo de Luis Mendoza y Compañía:

Libra esterlina	5.03
Francos	6.69¼
Pesetas	13.87

CASTELEIRO Y VIZOSO
TALLER DE REPARACION
MAQUINAS DE ESCRIBIR

EDICTO

DOCTOR JUAN IGNACIO JUSTIZ Y Valdés, Juez de Primera Instancia del Sur de esta Capital.

Por medio del presente edicto hago saber: que en los autos que se dirá se ha librado por el actuario la cédula que dice así: Sres. Fermín Gómez Díez; Lucila Ugarte viuda de Palacios y Severino Abuín. En los autos de la suspensión de pagos de Manuel L. Gómez Galnarez, el Sr. Juez de Primera Instancia del Sur de esta Capital, ha dispuesto se cite a ustedes por este medio por ignorarse su actual domicilio o paradero, a fin de que el día PRIMERO DE ABRIL PROXIMO ENTRANTE A LAS DIEZ DE LA MAÑANA, comparezcan en el Juzgado sito en Paseo de Martí quinientos tercer piso, para la celebración de la Junta General de Acreedores; previniéndoles que deben concurrir con los títulos de sus respectivos créditos y que de no comparecer les parará los perjuicios a que hubiere lugar en derecho. Habana, Enero veinte y nueve de mil novecientos treinta y seis. —Y para citar a ustedes a los fines y con la prevención dispuesta libro la presente para fijar en la tablilla de anuncios del Juzgado. Habana, Enero veinte y nueve de mil novecientos treinta y seis. **Arturo Rauchmann.** —Y para publicar en un periódico diario de esta ciudad se libra la presente en la Habana a veinte y nueve de Enero de mil novecientos treinta y seis. —**Dr. Juan Ignacio Justiz y Valdés,** Juez de Primera Instancia del Sur. —Ante mí **Arturo Rauchmann,** Secretario Judicial.

LA PLATA EN TORONTO

Cierre ayer, en Toronto, recibido por el hilo directo de Luis Mendoza y Compañía:

Mayo	44.50	45.00
Marzo	44.55	45.00
Julio	44.55	45.00

BONOS DE CUBA

Cierre ayer, en New York, recibido por el hilo directo de Luis Mendoza y Compañía:

	Comp.	Vend.
Speyer, 5%	99¾	101
Speyer, 4½%	95⅛	96
Morgan, 5%	99¾	—
Morgan, 5½%	100	100½
Obras Públicas	51	51⅞
Hav. Elec. Ry., 5%	—	—
Hav. Elec. Ry., 5%	—	—
Cuba Railroad, 7½%	—	68⅞
Cuba Railroad, 5%	57	60
Cuba Northen, 7½%	62⅝	63¼
Eastern Sugar, 7½%	18¼	19
Manatí Sugar, 7½%	34½	36
Inte. Tel., 4½%	96¾	97

MERCADO DE LONDRES

LONDRES, febrero 3. (Por el hilo directo de Luis Mendoza y Cía).—El oro en barras abrió hoy a 140 chelines 11 peniques, contra 141 chelines el sábado. Han sido adquiridas por cuenta ignorada las £225,000 oro en barras que había disponibles en el mercado libre de Londres.

La Bolsa de Londres estuvo hoy activa y a precios firmes.

Las existencias de caucho crudo de Londres en la semana finalizada el 1 de febrero, sumaron 84.791: aumento de 377; las de Liverpool sumaron 77.241: merma de 52.

MERCADO DE GRANOS

Cierre ayer, en Chicago, recibido por el hilo directo de Luis Mendoza y Compañía:

Avena:	
Mayo	28⅝
Julio	28
Septiembre	27½
Trigo:	
Mayo	99⅝
Julio	88½
Septiembre	87½
Maíz:	
Mayo	60⅝
Julio	60¾
Septiembre	60⅞
Centeno:	
Mayo	57⅛
Julio	55⅝
Septiembre	55¼
Trigo de Winnipeg:	
Mayo	86¼
Julio	87
Octubre	85⅝

COLEGIO DE COREDORES

Cotización oficial del día 3 de febrero de 1936:

CAMBIOS	TIPOS
S/E. Unidos, cable	1/10Pr.
S/E. Unidos, vista	1/10Pr.
Londres, cable	5.03½
Londres, vista	5.03
Londres, días vista	—
París, cable	6.70
París, vista	6.69
París, vista	6.69
Bruselas, vista	17.08
España, cable	13.88
España, vista	13.87
Italia, vista	8.05
Zurich, vista	33.07
Hong Kong, vista	32.90
Amsterdam, vista	68.73
Copenhague, vista	—
Christiania, vista	—
Montreal, vista	7/16%Pr.
Berlín, vista	40.83

Notarios de Turno:
Para cambios: **Ignacio Zayas.**
Para intervenir en la cotización oficial de la Bolsa de la Habana:
Oscar Fernández,
Raúl E. Argüelles.
Vto. Bno:
Joaquín G Gumá,
Síndico-Presidente
Eug. E. Caragol,
Secretario-Contador.

El prestigio de su negocio o profesión, exige un domicilio adecuado
Nosotros se lo ofrecemos:
Inmejorable situación comercial, cerca de la lonja, aduana, correos, muelles, ayuntamiento, secretaría de agricultura, bancos etc.
Todos los requisitos modernos.
VISITENOS Y SE CONVENCERA
EDIFICIO CASTELEIRO - VIZOSO - Oficios 18

PUPITRES DE FABRICACION NACIONAL

Construídos de Duraluminium y Caoba Cubana. Calidad superior, mayor resistencia y más duración que los hasta ahora fabricados.
Precios reducidos y en competencia en general. Capacidad suficiente para la Isla y para la exportación.
Solícitamos agentes solventes y serios para los países Latino Americanos y parte Sur de los Estados Unidos.
INDUSTRIAS UNIDAS DE CUBA, S.A.
Velázquez 31-33, Luyanó, Habana.
Cable: Pelleyá, Habana.

BOLSA DE NUEVA YORK

(Cierre de ayer por el hilo directo de Luis Mendoza y Compañía)

—A	
Am Radiator	23⅞
Adams Expr	12½
Air Reducc	189⅛
Alaska Jun	16¼
Alleghany	4⅜
Allied Chem	166
Allis Chal	43⅜
Amer Can	124¼
Am Car Fou	33⅜
Am F Pow	8½
Amer Ice	—
Amer Inter	12¼
Amer Loco	28¼
Am P L'ght	9⅞
Amer Smel	65⅞
Amer Sugar	56½
Am Sug, p	—
Amer T and T	162¼
Am Tobac A	101
Am Tobac B	103
Am W Works	22
Am Woolen	11⅛
Anaconda C	31½
Atchison	75½
Atlan Coast	31
Atlan Ref	31¼
Ass D Goods	14¼
Auburn Auto	42⅞
Aviat Cor	6¼
Amer Bank	45½
Amer Metal	35½
—B	
Baldwin Lo	5
Balt and Ohio	18
Bendix Avi	25
Best and Co	51⅜
Beth Steel	53
Borden Co	28⅛
Briggs	53⅞
Brook Man	43⅝
Byers A M	21¾
—C	
Can Pacif	12⅞
Cann Mills	40
Case T Mach	108⅛
C de Pasco	54½
Ches and Ohio	58⅜
Chi R Islan	2¾
Chrysler	94
Coca Cola	85¾
Col Carbon	107½
Comm and Sout	4½
Congoleum	42
Cons Cigar	11⅜
Cons Gas	35⅞
Cons Oil	15
Cont Can	79½
Cont Oil	36⅝
Corn Prod	70⅛
Coty Inc	6
Cuba Co	2¼
Cub Amer S	8½
C Am Sug, p	90
Cmm-l Solv	20⅞
Chesapeake	73¾
Col Fuel	7⅞
Cruc Steel	36¼
Cons R Cuba	9½
—D	
Del Hudson	42
Del and Lack	17
Drug Inc	16
Dupont	147
—E	
East Kodak	157
El Auto Lit	38¾
El Pow L'g	10½
Elec Bond	19⅛
Erie (R R)	13⅞
—F	
Fox Film C	26
Frep Texas	35
—G	
Gen A Tank	59
Gen Asphalt	32½
Gen Elec	40⅜
Gen Foods	34⅛
Gen Motors	60⅜
Guantánamo S	2¾
Gillet Saf	17¾
Gimbel Bros	7½
Gold Dust	19⅝
Goodrich R	18⅝
Goodyear	25⅝
Gen Bronze	10⅛
Great North	35
—H	
Hershey, com	—
Homestake	—
Houston Oil	11⅛
Hudson Mot	15⅞
—I	
Illi Cent	22⅛
Interb R T	17¾
I B Machine	—
Int Cement	42¼
Int Nickel	48⅞
Inter Tel	17¼
Illin Glas	143
—J	
Johns Mansv	114
—K	
Kroger Groc	26¾
Kresge S S	24
Kelvinator	18⅝
Kennecot	34⅝
—L	
Lambert Co	22½
Ligg Myers	114¾
Loew-s Inc	53
Loose Wiles	43⅜
Lorillard	25½
Louisv Nas	73
Ludlum Stl	29
Lehman Cor	99
Liquid Carb	38
—M	
Macy (H R)	46⅝
May Dep-t	49
Montgomery	39½
Miss Pac, c	3½
Miss Pac, p	6⅞
Min Honeyw	—
—N	
Nash	18⅛
Nat-l Dist	29
Nat-l Bisc	34⅛
Nat-l Cash	25¼
Nat-l Dairy	22¾
Nat-l P Li	12⅛
N Y Central	34⅜
Nort Amer	29½
Norfolk and W	—
Nort Pacif	27⅛
—O	
Ohio Oil	17
Otis Elev	25¾
Otis Steel	16½
—P	
Packard Mot	8
Paramuont	11¼
Pennsylvann	36
J C Penney	72¾
Pullman Co	44
Proc Gamble	46½
Pure Oil	19⅞
Puerto Rico	32
—R	
Radio Corp	13
Rep I Steel	22½
Reynolds	58¼
Royal Dutch	57
—S	
Safeway Sts	33⅝
Sears Roeb	64¾
Simmons Co	23½
Soc Vacuun	16½
St Paul, p	4⅝
So Pacific	30¾
Sout Ry	14
Stan Brands	16
Stand Gas	8½
Stan N J	60¼
Stan Oil C	44
Stewart War	20⅜
Studebaker	10¼
Sun Oil	87½
—T	
Texas Co	34½
Texas Gulf	38¾
Timken Roll	67¾
—U	
Union Carb	75¾
U Pacific	122½
Union Oil	25⅜
United Cor	8¼
Uni Cor, pfd	45¼
Unit Fruit	77¾
U S Rubber	19½
U S Steel	51⅝
U Aircraft	28¼
U S Ind Alc	40¾
—V	
Vanadium	23⅝
—W	
Warner Bros	12⅝
West Union	76½
West Elec	118⅛
Woolworth	55⅛
W Wrigley	78¾

CAMBIOS

Tipos de venta al cierre ayer, en Bancos de esta capital:

New York, cable	1/10P.
New York, vista	1/10P.
Londres, cable	5.03½
Londres, vista	5.03¼
Madrid, cable	13.92
Madrid, vista	13.91
París, cable	6.72
París, vista	6.71
Italia, cable	—
Italia, vista	—
Bélgica, cable	17.20
Bélgica, vista	17.18
Alemania, cable	40.90
Alemania, vista	40.89
Toronto, cable	⅞P.
Toronto, vista	½P.
Hong Kong, cable	32.80
Hong Kong, vista	32.75
Amsterdam, cable	68.95
Amsterdam, vista	68.93
Buenos Aires, cable	27.90
Buenos Aires, vista	27.87
Suiza, cable	33.10
Suiza, vista	33.08

PROMEDIOS DE AZUCARES

Precio promedio oficial, en almacén, alcanzado por la libra de azúcar para la plaza de la Habana, de la semana comprendida del 20 al 25 de enero de 1936, ambos inclusive que servirán de base para graduar los fletes de azúcares por ferrocarril, en cumplimiento del decreto-ley número 907 de 5 de marzo de 1935, de: **1.642641** (un centavo seiscientos cuarenta y una millonésimas de centavo).

Habana, 31 de enero de 1936.

Dirección de Industrias.

Oficina de Asuntos Azucareros.

PRECIOS DE LA BOLSA DE NEW YORK DE LOS AZUCARES CRUDOS PARA ENTREGAS FUTURAS

CONTRATO NUMERO TRES

Habana, febrero 3 de 1936. Por el hilo directo de Luis Mendoza y Cía.

Anterior.	Meses.	Abre.	Máx.	Mín.	Cierre.
2.37	Mayo	2.39	2.37	2.36	2.35
2.40	Julio	2.41	2.40	2.39	2.38
2.40	Septiembre	2.43	2.42	2.40	2.40
2.42	Noviembre	2.43	2.43	2.40	2.40
—	Diciembre	—	—	—	—
2.23	Enero	2.21	2.21	2.21	2.21
2.35	Marzo	2.37	2.36	2.35	2.34

APRECIACION DEL MERCADO DE AZUCAR

Por LUIS MENDOZA Y CIA.

FEBRERO 3, 1936

	Ant.	Hoy
E. Unidos, costo y flete, sin garantía de derechos	2.42	2.42
E. Unidos, contado, base LAB	2.25	2.25
E. Unidos, retenidos, contado, base LAB (nominal)	1.75	1.75
O. países, contado, base LAB	0.93	0.93
Cuota local, contado base ex almacén (nominal)	0.93	0.93
Todas las cuotas, contado, base LAB, zafra 1935	1.76	1.76
Todas las cuotas, contado, base LAB, zafra 1936	1.58	1.58
Cuota de colonos 1936, en almacén, por saco	$4.83	$4.83

BOLSA DE LA HABANA

Cotizaciones efectuadas ayer en la Bolsa de la Habana

COTIZACION OFICIAL
Bonos y Obligaciones

	Comp.	Vend.
República de Cuba:		
Speyer, 1904	101	106
Deuda Int, 1905	93⅛	100
Cuatro y medio, 1909	95	100
Morgan, 1914	100	—
Morgan (5½) 1923	100½	103
O Públicas (5½) 1945	50⅛	50½
Obligs Oro (5½) 1935	35	40
Recibos de Depósito de Obligaciones Oro	19	32
Azúcar (5½) 1940	94	—
Rep Cuba, Morgan (Seriados) 5½% — 1927:		
H Vence 1 Julio 1935	97¼	—
I Vence 1 julio 1936	97½	110
J Vence 1 julio 1937	96	108
Ayunt Hab 1a Hipt	90	110
Ayunt Hab 2a Hipt	94	110
Centro Asturiano	38¼	—
B Territorial, Serie B	41	47
Cervecera	43	53
Cervecera Oblig no hipt	8	12
Gas	105½	—
Hav Elec (Consol)	34	39⅞
Hav Electric, Debentures Oblig no hipt	5¾	7
Edificio La Metropolitana, S A	10	—
Mercados de Abasto y Consumo 1a Hipt	41	52
Nueva Fábrica de Hielo	96	—
Papelera Serie B	95	—
Teléfono	89	—
Unidos	10	—

ACCIONES

	Comp.	Vend.
Banco Territorial	11	—
B Territorial (Benef)	—	—
Cervecera	20	50
Fec C Consolidados de Cuba, P	7½	—
Cuba R R	8½	—
Fibras y Jarcia	10	—
Hav Elec Utilities Com, P 6 por 100	38½	41
Hav Elec Utilities Com, P 5 por 100	12	—
Hav Elec Railway Com, preferidas	3¼	6
Hav Elec Railway Com, comunes	⅝	2
Jarcia, P	53	—
Jarcia, C	9	—
Licorera de Cuba	5	9½
Mercantil, La (Seguros)	65	—
Metropolitan Auto	100	—
Naviera, P	—	—
Naviera, C	1	—
Nueva Fábrica de Hielo	140	—
Nueva Fábrica de Hielo, beneficiarias	28	—
Pesca, P	20	80
Pesca, C	4	20
Teléfono, P	44	60
Teléfono, C	12	—
Unidos	3	4
Unión Oil	2⅞	7

COTIZACION LIBRE
Bonos y Obligaciones

	Comp.	Vend.
Inter Tel Convert, 4 y medio por 100	95	—
Inter Tel, 5 por ciento, 1955	77	—
Cuba Tel Co, 7 y medio por ciento	94	—
Cuba R R, 5 por ciento, 1952	59	—
Cuba R R, 7 y medio por ciento, 1936	68	—
Norte de Cuba, 5 y medio por ciento, 1942	62	—
Manatí Sugar, 5 y medio, 1942	20	—
Vertientes Sugar, 7 por ciento, 1942	9	—
Eastern Sugar, 7 y medio por ciento, 1937	—	—
Central Cunagua, 6 por ciento, 1957	—	—
C Gallego, 6 por ciento, 1975	30	—
Ved Tennis, 3 por 100, 1949	4	—
Pro Arte Musical, 7 por ciento	30	—
C Español, 6 por 100	40	—

ACCIONES

	Comp.	Vend.
Inter Telp and Tel	16	—
Cía Cubana de Electricidad, P, $6.00	20	—
Cuban American Sugar, preferidas	88	—
Cuban American Sugar, comunes	7¾	—
Cuba Company, C	2	—
Nueva Papelera Cubana	80	—
Cía Litográfica, P	5	0 —
Auxiliar Marítima, P	2	—
Seguros La Comercial	50	—
Seguros El Comercio	100	—

COTIZACION A TERMINO
Ayer, a las 3.30 p. m.
Entregas: días 15 y último de mes
Bonos y Obligaciones

	Comp.	Vend.
República de Cuba:		
Speyer, 5 por 100	101	108
Deuda Interior	93	99
Speyer, 4½ por 100	96	102
Morgan, 5 por 100	99½	—
Morgan, 5½ por 100	100½	—
O Públicas, 1945	50½	51
Obligaciones Oro	36	45
Recibos de Depósitos de Obligaciones Oro	20	32
Azúcar	97	—
Julio 1935, H Morgan	98½	110
Julio 1936, I Morgan	98¼	110
Julio 1937, J Morgan	98½	110
Ayuntamiento, 1a	92	110
Ayuntamiento, 2a	96	112
Centro Asturiano	39	—
Cervecera Internacional	44	54
Cervecera Internacional, Obligs no hipt	8	12
Gas y Electricidad	104	—
Hav Elec Ry Co	36	40
Hav Electric Ry Comp, Obligs no hipt	6	7
Jarcia de Matanzas	—	—
Nueva Fábrica de Hielo	—	—
Pap Cubana, Serie B	—	—
Cuban Telephone Co	89	—
Unidos	—	—

ACCIONES

	Comp.	Vend.
Cervecera Internacional	21	50
F C Consolidados, P	8½	10
Cuba Railroad, P	15	—
H E Utilities, Prefs	38½	—
H E Utilities, Pretes	12	—
Hav Elec Ry Co, P	3½	7
Jarcia, P	55½	—
Jarcia, C	9	—
Licorera de Cuba	5	—
Naviera, P	8½	—
Naviera, C	1	—
Nueva Fábrica de Hielo	142	—
Nueva Fábrica de Hielo, beneficiarias	28	40
Teléfonos, P	44	52
Ferrocarriles Unidos	3	3¾
Unión Oil Co	2¾	7

COTIZACIONES

NUEVA YORK, febrero 3. (AP.)
Cotizaciones al cierre de la Bolsa de Nueva York:

Acciones: 2.321.327.

Bonos: $12.103.000.

COTIZACION DE LA PESETA

La peseta española se cotizó al cierre del mercado, ayer, a razón de 7.18.39 por dólar.

COTIZACION DEL FRANCO

El franco francés se cotizó ayer, al cierre del mercado, a razón de 14.88 por dólar.

OTIZACION DE LA LIBRA

La libra esterlina se cotizó ayer, en el mercado local, a $5.03½.

La importación de películas aumentó bastante en 1935

En los primeros once meses se trajeron más que durante todo el año anterior de 1934

Durante los primeros once meses de 1935, aumentaron notablemente las importaciones de películas habladas procedentes de los Estados Unidos, según las cifras tomadas del Departamento de Comercio de Wasnington, y confeccionadas en forma comparativa por la revista «Cuba Importadora e Industrial».

Véase la cantidad de pies lineales y el valor de las películas importadas en Cuba de los Estados Unidos en los cinco años últimos:

11 meses	Pies lineales	Valor
1931	3.840.711	$80.950
1932	4.055.397	87.609
1933	2.772.305	54.971
1934	3.606.939	70.616
1935	4.797.121	90.771

En los 12 meses del año 1934, la importación total de Estados Unidos ascendió a 3.827.392 pies lineales; cantidad ésta que habrá de superarse considerablemente en los 12 meses de 1935, mucho más si se tiene en cuenta la entrada de películas europeas que viene en aumento en los últimos tiempos.

Archivos de Metal
ALLSTEEL
Casteleiro y Vizoso

GANADO

LOS PRECIOS EN PIE

Precios pagados por compradores, entregado el ganado en la capital:

	Ctvs. Libra
Vacuno, de 3½ a	3½
Cerda, de 7 a	8
Lanar, de 3 a	3½

LOS PRECIOS DE LA CARNE

Los precios que rigen en los Mataderos de esta capital para las carnes, son los siguientes:

	Ctvs. Kilo
Vacuno, de 13 a	30
Cerda, de 23 a	30
Lanar, de 15 a	25

MATADERO DE LUYANO

Se sacrificaron ayer, en el Matadero de Luyanó:

	Cabezas
Vacuno	142
Cerdos	32
Carneros	—

MATADERO INDUSTRIAL

Se sacrificaron ayer, en el Matadero Industrial:

Vacuno	170
Cerdos	83
Carneros	31

CARROS ENTRADOS

Llegaron 3 carros de Camgüey, 7 de Oriente con ganado vacuno para el Matadero Industrial, y 14 de Rubio para el Matadero de Luyanó.

ULTIMAS NOTICIAS DE LOS MERCADOS RECIBIDAS AYER

NEW YORK, febrero 3. (Por el hilo directo de Luis Mendoza y Compañía).—Roosevelt recomienda la derogación de la Ley de la Patata así como la de la Ley del Tabaco.

—El Tribunal Supremo ha concedido a J. Edward Jones la revisión del fallo de un tribunal inferior sustentando la validez de la Ley de Valores. Ha sido denegada a unos corredores la revisión de un pleito en cobro de pesos contra la American Steel Foundries de New Jersey.

—Holanda ha rebajado de un 3 a un 2 y medio por ciento el tipo de descuento bancario.

—Holland Furnace, en los 8 meses finalizados el 30 de noviembre, ganó $770,000.

—Roosevelt recomienda la derogación de la Ley Bankhead.

—Woolen declaró un dividendo de $1 sobre las acciones preferidas.

—U.S. Steel está funcionando al 50 por ciento de la capacidad, aumento de 0.6 o sea 1.2 por ciento.

—Harbison-Walker Refractories obtuvo en 1935 una ganancia de $1,804,000 contra $1,247,000.

Según informe anual sobre la TVA presentado al Presidente y ambas cámaras del Congreso por el presidente de la TVA A. E. Morgan, todas las operaciones de la Tennessee Valley Authority respecto a la energía hidroétrica están basadas en la política expresa del Congreso y los distintos preceptos de la ley correspondiente.

Fueron aprobadas las ternas de los grupos de centrales y producción a fin de elevarlas al Jefe del Estado

Respecto de los premios acordó encomendar al Comité Ejecutivo que continúe las gestiones de acuerdo con los colonos para conseguir que se modifique el sistema actual

Respondiendo a la convocatoria hecha oportunamente, se reunieron ayer, los miembros que integran la Asamblea General de la Asociación Nacional de Hacendados, para dar cumplimiento al Apartado 5 del Artículo VIII del Decreto-Ley 522.

El acto tuvo efecto en el edificio donde tiene instaladas sus oficinas la mencionada Asociación, y fué presidido por el señor José Manuel Casanova, actuando el secretario doctor Arturo M. Mañas.

De los ciento veintisiete asociados que cuenta dicha institución, concurrieron ciento veinticuatro. Un grupo de éstos sometió a la consideración de la Asamblea una relación de miembros para las ternas que han de elevarse al Presidente de la República, para que éste designe los representantes de hacendados en el Instituto Cubano de Estabilización del Azúcar.

Las ternas presentadas por el grupo de asociados a que nos referimos, fueron aprobadas por una mayoría de ciento diez votos y son las siguientes:

Grupo de Ingenios:

1.—José M. Casanova, Raúl Zárraga y Charles López Oña.
2.—José Gómez Mena, Gustavo Galdós y Esteban Cacicedo.
3.—Francisco Bartés, Belisario Delgado y Demetrio Castillo Pockorny
4.—Manuel Aspuru, Marcelino García y Fernando J. Cancio.
5.—Jesús Azqueta, Manuel Carreño y Jorge de Oña.
6.—Ricardo Cervera, José M. López Oña y Ramón J. Martínez.

Grupo de Producción:

1.—Edward G. Miller, George Walker y Joseph B. Harris.
2.—M. J. Leonard, Armando de Blanck y Charles V. Booth.
3.—Elmo J. Miller, Jorge Hernández y Alfredo Lombard.
4.—Philip Rosemberg, Amado Q. Villamil y George Harris.
5.—Arturo M Mañas, James E. Boykin y Juan A. Argüelles y Caragol.
6.—Aurelio Portuondo, Walter W. Schuyler y Walter H. Armsby.

Cumplida la misión de la Junta a tenor de lo prescrito en el mencionado Apartado 5 de dicho Decreto-Ley 522, el presidente dió por terminado el acto oficial.

Pero el señor Casanova, atendiendo los deseos exteriorizados por varios de los asociados presentes, concedió la palabra para que se tratasen de algunos de los problemas que en estos momentos preocupan a los hacendados.

Entonces el señor Belisario Delgado sometió a la consideración de la Asamblea, y ésta lo acordó por el voto unánime de los numerosos concurrentes, enviar al Presidente de la República un telegrama que exprese la opinión de todos los hacendados contraria al propósito de implantar el impuesto al consumo del azúcar, por considerar éste perjuicial a los intereses azucareros en general y al normal desarrollo de las actividades de la zafra.

La Asamblea trató luego acerca del procedimiento que actualmente se emplea para fijar los promedios azucareros y después de amplia deliberación en la que intervinieron varios asociados, acordó, atendiendo la sugestión del señor José Manuel Casanova, encomendar al Comité Ejecutivo de la Asociación continúe las gestiones que viene realizando de acuerdo con los colonos, para armonizar mejor todos los intereses, y siempre que se incluya entre los factores que han de servir de base para los mencionados promedios, los azúcares retenidos.

Otros asuntos tratados por algunos de los presentes, fueron dejados para discutirlos en próxima junta general.

GODOY-SAYÁN
SEGUROS Y FIANZAS
(INSURANCE AND BONDING)
TELÉFONOS: M-9866. M-9867.
AGUIAR 77.
HABANA, CUBA

VALORES

Las únicas emisiones que se mantuvieron firmes ayer en el mercado local, fueron los Bonos de la República de Cuba, emisiones de Speyer, Morgan, Estabilización del Azúcar, Deuda Interior de 1905, y las Obligaciones de la primera y segunda hipotecas del Ayuntamiento de la Habana.

Con puntos de avance actuaron los Bonos del Gas y Electricidad de la Habana. Los otros bonos denotaron tono firme, como Jarcia de Matanzas, Papelera Cubana, Nueva Fábrica de Hielo y Cuban Telephone del cinco por ciento.

Los de Obras Públicas estuvieron bastante quietos, cerrando ligeramente sostenidos.

Alguna irregularidad se notó en las emisiones por acciones; teniendo solamente firmeza las fundadoras y beneficiarias de la Nueva Fábrica de Hielo, pues la casi totalidad de las otras acciones denotaron alguna pesadez.

En la Cotización Libre siguen firmes los Bonos Convertibles del cuatro y medio por ciento de la Internacional Telephone, Cuban Telephone del siete y medio por ciento; Cuba Railroad del cinco y siete y medio por ciento; Norte de Cuba del cinco por ciento, y Central Cunagua Sostenidas las acciones.

En la cotización oficial de la Bolsa se operó en 5,000 pesos de Bonos de Obras Públicas al precio de 50⅛. Otras operaciones se ejecutaron en distintas emisiones de Bonos y Acciones, pero en privado.

EL ORO y la PLATA

Cotizaciones efectuadas ayer, al cierre de la Bolsa de la Habana:

Plata contra billete americano	98⅞	99½
Oro acuñado contra billete americano	161	—

PRECIOS DE MIEL Y CERA

Precios que se pagan a los productores en esta capital:

Miel: 44 centavos galón en barriles.

Cera amarilla: 17 centavos la libra.

MERCADO DE METALES

Cierre ayer, en New York, recibido por el hilo directo de Luis Mendoza y Compañía:

Cobre	8.70
Oro en barra	35.00
Plomo	4.50
Manganeso	23
Níckel	35
Platino	34
Plata	44¾
Estaño	48⅜
Zinc	5.22½

ACCIONES DE LOS BANCOS

Cierre ayer, en New York, recibido por el hilo directo de Luis Mendoza y Compañía:

Guaranty	295½
Chase Bank	40⅜
City Bank	36¼
Irving	17⅛
Chemical	54½
Bankers	65¼
First National	1.935
Hanover	115½
Boston	48
Royal Bank	174

GANANCIAS Y PERDIDAS DE LAS EMPRESAS AMERICANAS

NEW YORK, febrero 3 ((Por el hilo directo de Luis Mendoza y Compañía).—North American Oil, obtuvo en 1935 una utilidad neta de 2 centavos por acción, contra $1.17.

—Jewel Tea obtuvo en 1935 una utilidad neta de $1,536,000 contra $1,243,000.

—Deere and Co. en el año terminado el 31 de octubre, obtuvo una utilidad neta de $8,105,000 contra $379,000.

—Wheeling Steel redimirá el 1 de abril a $102 e intereses los bonos B al 4 y medio hipotecarios y de refundición amortizables que vencen en 1953.

—El informe preliminar de Walworth Co., acusa para 1935 una pérdida neta de $277.000 contra pérdida neta de $234,000.

MERCADO DE MANTECA

Cierre ayer, en Chicago, recibido por el hilo directo de Luis Mendoza y Compañía:

Mayo	11.35
Julio	11.25
Granel	10.65

MERCADO DE CAFE

Cierre ayer, en New York, recibido por el hilo directo de Luis Mendoza y Compañía:

Enero	—
Marzo	5.17
Julio	5.33
Mayo	5.48
Septiembre	5.61
Diciembre	5.70

MERCADO DE PIELES

Cierre ayer, en New York, recibido por el hilo directo de Luis Mendoza y Compañía:

Marzo	11.40
Junio	11.75
Septiembre	12.07
Diciembre	12.40

MERCADO DE ALGODON

Cierre ayer, en New York, recibido por el hilo directo de Luis Mendoza y Compañía:

Marzo	11.25
Mayo	10.97
Julio	10.74
Octubre	10.35
Diciembre	10.32
Enero	10.26

Lea ¡ALERTA! al mediodía y el AVANCE por la tarde

Compañía Territorial

La Junta Directiva de la sociedad en sesión celebrada hoy, acordó convocar a Junta General Ordinaria de Accionistas para el día 10 de febrero próximo a las once de la mañana en el escritorio del Presidente situado en la casa calle de Prado No. 90.

Y para su publicación en el DIARIO DE LA MARINA durante 5 días extiendo el presente en la Habana a 24 de enero de 1936.

Claudio G. MENDOZA,
Secretario.

BUFETE DE JOSE I. RIVERO
Notario: FELIPE RIVERO
Chacón No. 52. HABANA
Teléfonos: M-1472 A-8142

M.E.C.D. 2016

"AUNQUE NO DIO EL RESULTADO QUE SE ESPERABA EL VOTO PREFERENCIAL NO ES INCONSTITUCIONAL"

MOVIMIENTO POLITICO

Tópicos y Comentarios

Pendiente de fallo—acaso sea dado a conocer en esta propia semana—se encuentra ante nuestro máximo Tribunal de Justicia, el recurso interpuesto por el doctor Pedro Herrera Sotolongo impugnando la constitucionalidad del voto preferencial, cuya vista se efectuó en la mañana del pasado sábado.

Sobre la procedencia del recurso de tan distinguido jurisperito en esa disciplina, hemos recogido las más diversas y opuestas apreciaciones, si bien la impresión predominante es que será declarado sin lugar, ya que, fundamentalmente, no coarta ningún derecho en el libre ejercicio del sufragio.

En realidad, el procedimiento electoral implantado adolece de numerosos defectos, defectos que se convierten en virtudes si se le compara con las monstruosidades del «cartabón» y el «miembro político»; por lo que bien vale dejar un poco algún escrúpulo de carácter legal.

Pero la diferencia que en favor del voto preferencial se ha demostrado en los recientes comicios, no significa en manera alguna que aquél haya cumplido las aspiraciones del legislador, es decir, que en la prueba práctica de las elecciones no se prestara a la compra del voto por la ausencia de garantías para el candidato.

El voto se ha comprado, si bien en una forma indirecta. Antes, el candidato pagaba en virtud del certificado de votos obtenidos, al miembro político del colegio electoral. En los pasados comicios, el candidato se entendía con los jefes de grupos, los cuales, a su vez, lograban, previa la recomendación o promesa de remuneración, el voto preferencial de familiares, amigos o «electores sin compromiso»; votos cuyo importe era satisfecho en cuanto se conocía el resultado del colegio en el cual se había consignado el compromiso. La nueva forma de soborno, pues, a quien ha beneficiado es al candidato: una elección con miembro político le costaba cuarenta mil pesos. Una elección con voto preferencial, diez mil. En ambos casos, el dinero es el común denominador. Pero se dirá que del mal, el menos.

Otra enorme deficiencia del voto preferencial es la que se presta a que le sea «cantado» en la labor escrutadora al candidato de las simpatías o del «compromiso» del presidente del colegio o de la mesa. Se dirá que lo mismo ocurría antes, pero es de advertirse que entonces los integrantes del colegio, interesados en que se diera la «combinación», no tenían otros candidatos que los que previamente llevaban los «miembros políticos».

En resumidas cuentas: el fracaso del voto preferencial es manifiesto. La falta de personal idóneo para las mesas: la ineptitud de gran parte del electorado y otros defectos que sólo se salvan con la escuela y la educación cívica, se han opuesto a que triunfara plenamente esa medida, la que se ha calificado como la menos mala que en el orden legal y moral pudiera implantarse. Fracaso que debe servir para que, liquidado el proceso electoral, se inicie detenida y juiciosamente un amplio estudio que sintetice los procedimientos empleados, hasta dejarlos casi en una operación mecánica.

En Melena del Sur, el fallecimiento del candidato electo, acaecido al día siguiente de los comicios, ha dado motivo a que la Junta Municipal Electoral de dicho término consultara a los organismos superiores el camino a seguir en las elecciones complementarias.

Por otra parte, el candidato derrotado, aduciendo seguir al fallecido en número de votos obtenidos, se dispone a establecer el recurso consiguiente con el propósito de que se le declare electo.

Afortunadamente para la persona que resulte presidente del Ayuntamiento de Melena del Sur en cuanto se constituya éste, existe jurisprudencia electoral sentada en un caso análogo que ocurrió hace años en el Municipio de Santiago de Cuba.

Entre las reformas introducidas por los Consejos de Secretarios y Estado en el Código Electoral, una de las que no admiten discusión es la que tiende a convalidar las boletas depositadas en las urnas y que carecían del sello del colegio.

En verdad, ¿qué culpa tiene el elector votante del «olvido» del cuño en la boleta entregada por la mesa?

LOS REPRESENTANTES DEL CONJUNTO ELECTOS POR LA PROVINCIA DE STA. CLARA

Situación definitiva de los quince representante por el Conjunto Nacional Democrático en la provincia de Santa Clara:

		Preferenciales
1	José A. Ferrer	5,189
2	José R. Andreo	3,395
3	Antonio Mauri Cortés	3,181
4	Eduardo Radelat	3,008
5	Abelardo Ruiz	2,744
6	Leonardo Cantón	2,727
7	José Veitia	2,725
8	Ant. Martínez Fraga	2,619
9	Alberto Bartlet	2,456
10	Alfredo Martirena	2,364
11	José Antonio Pascual	2,304
12	Armando Cepero	2,295
13	Alberto J. Velas	2,283
14	Mariano Lora	2,034
15	Alberto Beguiristain	1,903
	Los tres primeros suplentes son:	
16	Francisco Lequerica	1,865
17	Manuel Fdez. Nodarse	1,805
18	Eligio Cruz	1,719

LAS OFICINAS DEL GENERAL ASBERT Y LAS CEDULAS

Hasta las cinco de la tarde de ayer, lunes, se habían relacionado en las oficinas del general Asbert, tres mil veintinueve cédulas de otros tantos electores que no pudieron votar en las elecciones del 10 de enero, por causas ajenas a su voluntad.

SUFRAGIOS ALCANZADOS POR LOS PARTIDOS Y CANDIDATOS EN LA REGION VILLAREÑA

Hemos recibido, firmada por el doctor Emilio Núñez Portuondo la siguiente relación de los votos obtenidos por candidatos y partidos contendientes en la pasada lucha comicial en la provincia de Santa Clara:

«Votos obtenidos en 31 términos municipales, y 77 colegios del término de Santa Clara:

Conjunto Nacional Democrático	91,303
Partido Liberal	41,609
Acción Republicana	34,929
Unión Nacionalista	38,626
Centristas	1,098

Faltan por escrutar de toda la provincia: en el término municipal de Santa Clara, 12 colegios del barrio de Manicaragua, 6 colegios del barrio de Manajanabo, 3 colegios del barrio de Mata, 6 colegios del barrio de Provincial, 3 colegios del barrio de Quemado Hilario, 6 colegios del barrio de San Gil, 8 colegios del barrio de Seibabo. Total: 44 colegios.

Total de votantes: 213.565.

Factor de representación: 6,471.

Distribución de cargos: Conjunto Nacional Democrático, 15 representantes a la Cámara y un residuo de 238 votos.

Liberales: 6 representantes a la Cámara y un residuo de 2,783.

Acción Republicana: 5 representantes a la Cámara y un residuo de 2,574.

Unión Nacionalista: 5 representantes a la Cámara y un residuo de 6,271.

Se cubren los 33 cargos en la siguiente forma:

Conjunto Nacional Democrático, 15 representantes; partido Liberal, 7 representantes: Acción Republicana, 5; Unión Nacionalista, 6.

Los colegios que faltan no alteran la proporción porque en ellos el Liberal tiene proporción de tres a uno con Acción Republicana, y de uno y medio a uno con los nacionalistas.

Total de votos del Conjunto Nacional Democrático para presidente y vicepresidente de la República: 97,303. Total de votos de la coalición para los mismos cargos, 114.154.

Mayoría del Dr. Miguel Mariano Gómez Arias y del Dr. Federico Laredo Brú, 17.851 votos.

Mayoría del candidato a gobernador y senadores de la coalición sobre los candidatos a los mismas cargos del Conjunto Nacional Democrático: 18.949 votos.

Colegios anulados: término de la Esperanza, 3 colegios; San Vicente número 2, Purial número 1, Asiento Viejo número 1, 2 y 3; Cabecera número 11, y Sitio Grande número 2. Fomento: un colegio, el número 7 de Güinía de Miranda. Lajas: un colegio, el número 1 de Salto. Santa Clara, 3 colegios: Báez número 5. Loma Cruz número 5. Hoyo número 2. Vueltas, dos colegios: Aguada de Moya número 3 y Charco Hondo número 2.

La proporción en cuanto a consejeros provinciales es: Conjunto, 4; Liberal, 2; Nacionalista, 2; Acción Republicana, 1.

Santa Clara, enero 31 de 1936.

VOTOS OBTENIDOS POR LOS CANDIDATOS A CONCEJALES DEL PUN EN LA JTA. DEL SUR

He aquí la situación en que han quedado los candidatos a concejales del partido Unión Nacionalista, al terminar sus escrutinios la Junta Municipal Electoral del Sur, que comprende los barrios de Atarés, Chávez, Pilar, Villanueva, Ceiba, San Nicolás, Arsenal, Marte, Vives y Jesús María, con un total de 38,756 electores:

	Preferenciales
Paco Rivero	855
Francisco Prieto	509
Gustavo Alquízar	277
Oscar Remírez	271
J. A. Borges	228
J. M. Fernández	218
Martínez Pereira	205
García Gracia	175
Santiago Prieto	170
Longino Oliva	169
A. Fonseca	168
Valdés Pagola	161
Pérez Manrique	160
M. Sanjiau	157
Barrera	155
Huerta Oliva	154
Dolores Aguila	163
Eugenio Antigua	158
Echevarría	143
Tutor	139
H. del Porto	138
Márquez	138
Ricardo Morán	.37
Rivero Merlo	136
M. Villarruel	135
F. Andreu	116
Pablo Suárez	115

El Dr. Laredo Brú despacha en su oficina de Morro No. 3

En la tarde de ayer tuvimos el gusto de saludar en su oficina de Morro 3, al vicepresidente de la República, electo, coronel Federico Laredo Brú, quien procedente de San Diego de los Baños estuvo varios días reponiéndose de la dolencia que sufrió con motivo del accidente de Remedios, regresó a esta capital para entregarse a los diversos asuntos que reclaman su atención personal.

Se encontraban con el Dr. Laredo Brú, el alcalde electo, Dr. Antonio Beruff Mendieta; el representante por las Villas, Dr. Miguel Suárez Fernández; José López del Río y otros líderes coalicionistas.

El doctor Laredo Brú se siente optimista y confía—según sus propias palabras—«en que el gobierno del que forma parte cumpla el alto cometido que se ha señalado».

LA POLITICA EN RANCHO VELOZ

Cinco colegios han sido recurridos en Rancho Veloz. Son ellos los 1, 2 y 3 de Santa Clara, único de Crimea y único de Guanillas. Los recursos fueron presentados en el juzgado de primera instancia de Sagua, repartimiento a cargo del secretario Valencia, y de ellos conocerá el doctor Publio Leiseca, juez interino. El procurador Robau lleva la representación de las partes actoras que lo son los señores Alberto Lastres y Pedro E. Gómez, presidentes, respectivamente, del partido Liberal y Acción Republicana.

En el colegio número 1 de Santa Clara, se han contado votos emitidos en boletas pertenecientes a otro colegio; en el 2, intervinieron en el escrutinio personas extrañas a la mesa: en el 3, la votación fué demorada sin causa justificada hasta las nueve de la mañana, quedándose sin votar por ese motivo numerosos electores; en el de Crimea, único, se continuó el escrutinio hasta las tres y veinte de la madrugada del día 11; y el único de Guanillas, como recordarán nuestros lectores, es el famoso de los sacos de yute, donde se ha comprobado que hubo «cambiazo».

Sarabia.

ANUNCIOS CLASIFICADOS DE ULTIMA HORA

COMPRAS

17. MUEBLES Y PRENDAS

SALUD 15: A-9003. COMPRO MUEBLES, idem., oficina, máquinas Singer, nevera, baúles, maletas, pianos. Liquido casas completas y ropa de caballero. Voy al campo. Operaciones rápidas. Llame: A-9003.

COMPRO: M-9136

Alfombras, objetos de Arte, bombas de agua, motor y divisiones, máquinas de coser y escribir, baúles, maletas, contadoras, vidrieras, archivos metálicos, muebles de oficina, radios, pianos, neveras, enseres de cafés y fondas, muebles modernos. Avise a esta casa. Salud 11. M-9136.

23 OBJETOS VARIOS

COMPRO JAULAS, QUE SE ENcuentren en buen estado, para aves de exposición. Traiga precios y detalles, a Terrada, Aguacate 108, Habana.

CAMBIOS

25- SOLARES y F. RUSTICAS

FINCA EN GIJON, ESPAÑA, SE cambia por propiedad en ésta. Si hay interesados en este negocio, pasen por Aguiar 110, bajos.

VENTAS

48- CASAS

A LA ENTRADA DEL VEDADO, DOS pantas independientes. Cada una: cinco habitaciones, sala, recibidor y comedor: $9,000; Doce, cerca de 17, con garage: $7,000; Lealtad, dos plantas: $6,500; San Miguel, dos plantas: $9,000; Progreso, dos plantas: $5,250; Rodríguez, a una cuadra de la Calzada: $3,700; Cuatro, próxima a 23: $5,200; Adolfo Castillo, Marianao: $3,000. Informan: U-5647.

Contra la entrada de Alemania en la Conferencia Naval

Resueltamente se opondrá Francia a que se invite a Alemania a las pláticas

LONDRES, febrero 3. (AP.)—Aunque Francia aún no ha respondido a la nota británica acerca de la participación de otras potencias en las pláticas cuadriláteras que se están efectuando en esta capital, se tiene entendido que el gobierno de París se opondrá resueltamente a que Alemania sea invitada a tales conversaciones y que su respuesta será negativa. Como la G. B. se muestra insistente sobre este extremo, es factible que las pláticas fracasen debido a la posición francesa, a despecho de que Francia sostiene que los convenios que con el Reich ha suscrito el gobierno de Londres carecen de fuerza de obligar y son, por tanto, nulos en lo que a ese país respecta. Francia estima que concurrir conjuntamente con Alemania a unas conferencias de esta índole es aceptar como un hecho consumado la violación del Tratado de Versalles por el Fuehrer.

Una de las subcomisiones de la Conferencia aprobó la proposición norteamericana de prolongar la vida de los acorazados obsoletos hasta 1942, o sea, en 6 años más de la que se les concede actualmente. Para fines de este año, de haber continuado el régimen existente, los Estados Unidos tendrían que reemplazar siete acorazados, la G. B. uno y el Japón, 4.

También la misma subcomisión ha definido las categorías de barcos, declarando que acorazados son todos los barcos de más de 10,000 toneladas, cruceros los de menos de ese tonelaje, con menos de ocho cañones, u ocho como máximo. Unidades ligeras de superficie son las armadas de piezas no mayores de 6.1 pulgadas.

La Conferencia en sesión plenaria tendrá que resolver en relación con las dimensiones máximas de los acorazados de línea, creyéndose que fije el tonelaje máximo en 35,000 toneladas con piezas de 14. Francia e Italia han optado por emplear ese tipo como base de la negociación, aunque venían oponiéndose a tales medidas.

Los E. U. no han intervenido en la cuestión de si debe o no invitarse al Reich Alemán a pláticas en esta conferencia, por considerar que ello es materia exclusivamente europea y que no interesa a los E. U.

OCURRIERON CONFLICTOS ENTRE CAPITAL Y TRABAJO EN MONTERREY, DE MEXICO

MONTERREY, febrero 3. (AP.)—Frente al palacio del Gobierno del Estado de Nuevo León, en cuyos balcones hallábase el Gobernador, Morales Sánchez, con el Presidente de la Junta de Conciliación y Arbitraje, Teófilo Martínez Pérez, desfilaron hoy 3,000 obreros radicales, protestando contra la actitud seguida por los patronos contra los sindicatos. Numerosos oradores atacaron al capitalismo y la reacción, pero, a despecho de ésto, la Unión Patronal manifiesta que no discutirá con los sindicatos extremistas porque «tienen la necesidad de combatir el comunismo».

Se asegura que varios sindicatos de obreros que están de acuerdo con los patronos ordenará a sus afiliados que paralicen sus actividades, con el fin de manifestar hostilidad a la actitud de los extremistas.

LOS MINEROS AMERICANOS ESTAN CONTRA W. GREEN Y EN FAVOR DE JOHN LEWIS

WASHINGTON, febrero 3. (AP). Los componentes de la «United Mine Workers», sindicato minero de los Estados Unidos, en respuesta a las peticiones de William E. Green, de que acepten la contratación por oficios y no por industrias, declararon su adhesión a John L. Lewis, lo cual implica su oposición a Green, mostrándose resueltos al abandono de la «American Federation of Labor», si Green persiste en sus demandas.

Sostiene Lewis que si cada gremio reuniera a los artesanos en vez de a todos los obreros de la industria, la situación sindical sería de debilidad, mientras que Green mantiene que, precisamente, el artesano es el que ha dado la fuerza económica a la institución.

VENTAS

48- CASAS

ALVAREZ Y ROJAS, CONSTRUCTORES: FO-2754

Con fácil pago. Vendemos regias residencias, nuevas, sin estrenar. Lo mejor de Almendares, doble comunicación. Véalas: calle Quinta y Catorce, Almendares.

Juan Bruno Zayas y Luis Estévez, Santos Suárez, lindo chalet sin estrenar, mucho confort. Véalo a todas horas.

CASAS EN VENTA Por Quintana e Hijo

HABANA

GALIANO, TRES PLANTAS, COMERcio, 150 metros: $18,500; Galiano, esquina, 4 plantas, comercio: $55,000; San Nicolás, esquina, 5 plantas, moderna, 331 metros: $85,000; San Lázaro, 4 plantas: $21,000. M-8182.

HABANA

SAN RAFAEL, ESQUINA, 2 PLANtas, 4 viviendas, comercio: $22,000; San Miguel, próxima a Galiano, tres plantas, moderna, comercio: $17,000; Aguila, tres plantas, comercio, próxima a Neptuno: $15,000; Industria, tres plantas: $12,000. M-8182.

HABANA

INDUSTRIA, DOS PLANTAS: $7,500; Prado, acera sombra, tres plantas, 6 viviendas, 350 metros: $65,000; Morro, esquina, 714 metros: $50,000; Basarrate, dos plantas: $5,500. M-8182.

VEDADO

CALLE 17, CASA DE DOS PLANTAS, 683 metros: $26,000; Calle 17, una planta, seis cuartos, 2 baños: $12,000; Calle 12, una planta, moderna: $7,500. M-8182.

VEDADO

CALLE 8, DOS PLANTAS, DOS VIviendas: $7,000; Calle 23, una planta y media: $12.500; Calzada, una planta, 6 cuartos, 2 baños: $13,500; Calle 27, dos plantas, 16 por 40: $19,000; Calle J., 2 plantas independientes: $25,000. M-8182.

ALTURAS DE ALMENDARES

CASA DE UNA PLANTA, 900 VAras, 4 cuartos: $8,500; chalet, dos plantas, 4 cuartos, 2 baños lujosos: $10,000; casa de una planta, 6 cuartos, 2 baños: $12.000; chalet de dos plantas: $5,000. M-8182.

ALMENDARES Y AMPLIACION

PROXIMO A CURVA MONTALVO: Vendo casa de una planta, con portal, sala, comedor, 3 cuartos, baño completo y garage: $3,000; otro, chalet de dos plantas, con garage: $5,000. M-8182.

Más informes: **J. P. QUINTANA E HIJO** Chacón 23: M-8182.

49- SOLARES

750 PESOS: SOLAR, LOMA DE CHAple, próximo a Calzada, 20 varas de frente; otro: 1,700 pesos, calle Montoro, Ensanche de La Habana, próximo a Carlos III, 7 y medio por 34 metros. Informes: F-2225.

50- FINCAS RUSTICAS

¡OPORTUNIDAD UNICA! FINCA DE una caballería: pozo, casa de vivienda, árboles frutales. Sin censo. Renta 200 pesos. Pago adelantado. Precio: $2.200. A. Correa, Aguilera 14, Güira de Melena.

REGALO: AUTOMOVIL CERRADO, 5 pasajeros, magnífico, cámbiolo por abierto; lotes de terreno, superior Loma de Tierra, 7 y 10 centavos vara, nada mejor; brillante de 9 kilates: 900 pesos. Arriendo finca: M-6867.

51- ESTABLECIMIENTOS

BODEGA. ESTE SI ES UN NEGOcio magnífico para el que tenga la suerte de hacerse de él. Vendo bodega por la tercera parte de su valor, garantizo una venta d e$50.00 diarios, lo hago debido a asuntos de familia, doy facilidades en el pago. Informes: Sr. Manuel Couto, calle Fuentes entre Línea y Díaz Almendares. Teléfono: FO-2622.

52- BOVEDAS Y PANTEONES

BOVEDA CON OSARIO, ORILLA DE calle, forrada toda de mármol y tapas de diez centímetros. F. Rodríguez: F-6258.

BOVEDA CON OSARIO, PAREDES de concreto, tapas de mármol, de seis centímetros y contramarcos: 180 pesos. F. Rodríguez: F-6258.

53- AUTOMOVILES-ACCESORIOS

AUSTIN COMERCIAL: SE VENDE, en Morro 22. Informes: Amistad 96. Telf. A-8537. Otero.

SE VENDE UN DODGE, TIPO AÑO 28, abierto; y un Chevrolet, del mismo tipo. Se puede ver en San Miguel número 179, garage El Globo, a todas horas.

ALQUILO, A MATRIMONIOS Y FAmilias sin niños, hermosos departamentos, de dos y tres habitaciones, con vista a la cale, en las casas siguientes: Monte 2-A. y Habana 85. Orden y buen aspecto.

CAMION CHEVROLET, CHASSIS largo, del 34, carrocería estaca. Lo vendo muy barato. Está mejor que nuevo. Sixto Ramos, Guasabacoa 14, esquina a Compromiso, Luyanó.

VENDEDORES, BIEN RELACIONAdos en Bodegas, solicito para artículos de primera necesidad. Guasabacoa 18, entre Herrera y Compromiso, Luyanó.

SOCIO CON 5,000 PESOS, SOLICITO para industria en marcha, que deja más de 2,000 pesos mensuales. Diríjase por escrito: a Huertas, Guasabacoa 18, Luyanó.

54- MAQUINARIAS

VENDO CALDERAS VERTICALES de 15-18-20 30 y 80 H.P., máquina vertical 8 y 10 H.P. Donky de 3x2, Emilio Audevert, Maceo 2 San Antonio de los Baños.

56- MUEBLES Y PRENDAS

VENDO: 25 PESOS, JUEGO CUARto, nuevo, moderno; otro, regio, de tres cuerpos, baratísimo, de caoba; comedor, casi regalado. Jesús del Monte 99, si no, en el 93, altos, frente a Alejandro Ramírez.

Muebles de ocasión

Juegos de cuarto, 3 cuerpos, desde $70.00; dos cuerpos: $30.00; sala: a $10.00; comedor: $35.00; vitrinas: a $10.00. Gran surtido en piezas sueltas. No compre sin antes visitar esta casa. Cambiamos muebles, Belascoaín 68.

59. RADIOS

SE VENDE UN RADIO RCA, VICtor-60, bocina dinámica, de 14 pulgadas, 9 bombillos, en 17 pesos. Calle G. número 224, entre 23 y 25, Vedado. F-3346.

VENTAS

60-INSTRUMENTOS DE MUSICA

FAMILIA VENDE PIANOS DE CONcierto: uno francés y otro americano, completamente nuevos, de buenas marcas. Véalos: Calle 12 número 7 entre F. y G., frente a la destilería Habana, Reparto Batista, X-2139.

61- DE ANIMALES

SE VENDE UN PIANO ALEMAN, marca Kalmann. Es una verdadera ganga. Monte 18, entre Aguila y Angeles.

ENSEÑANZAS

75- PROFESORAS-PROFESORES

ACADEMIA DE CORTE Y COSTURA, sistema Cuba. Método rápido y sencillo. Clases a domicilio. Aprenda haciéndose su ropa. Títulos al mes. Precios razonables, Aguacate 17. Telf. A-7409.

INTERES GENERAL

ALQUILO CAMIONES DE CAMA FIja y volteo. Informan: Amistad número 91. Telf. A-0515. Pregunten por Luis, de 1 a 5.

Regalo de $50 a $100

Por pruebas de vendedores clandestinos de Medicinas sean o no robadas que no den Factura al Timbre Nacional.

Sr. Andreu • Tel. I-3515

ALQUILERES

79— HOTELES

HOTEL "SANTANA"

CONCORDIA Y CAMPANARIO

Residencia para familias. Habitaciones con baño privado, agua fría y caliente. Comida excelente. Teléfono: M-9551.

81— CASAS DE COMIDAS

SIRVO BUENA Y ABUNDANTE COmida a domicilio con artículos de primera. Llame: Telf. M-3834, de 8 a 1 a. m.

82- APARTAMENTOS

APARTAMENTOS BAJOS 2 HABItaciones. Sala, comedor, cocina, baño, garage, portal, jardín. Sin garage $15.00, con garage $20.00. 23 entre 24 y 26. Vedado.

APARTAMENTOS INDEPENDIENtes, Sala, 2 habitaciones, cocina, baño, $12.00 mensuales. Calle 15 entre 18 y 20, Pasaje Vega, Vedado.

83— DEPARTAMENTOS

PRADO 93-A., ALTOS DE PAYRET, entrada por la Sombrerería. Departameintos con vis atal Parque Central y al Capitolio, con abundante agua y teéfono. Se piden referencias.

84- HABITACIONES

ALQUILO AMPLIAS HABITACIOnes con todas comodidades en casa de moralidad a hombres solos o matrimonios sin niños y un apartamento para oficina, con o sin comida. San Ignacio No. 62, altos.

ALQULLO 2 HABITACIONES JUNtas o separadas a matrimonio sin niños u hombre solo. Hospital 16, bajos, casi esquina a San Lázaro. Teléfono U-5846.

SAN LAZARO 75, ESQUINA A CRESpo. Hermosas y ventiladas habitaciones. Casa propia para familia y caballeros honorables. Telf. A-9571.

SE ALQUILA UNA HABITACION grande, con cocina y luz, en 5 pesos. Informan: San Felipe y Ensenada, letra B., piso alto, frente a la fábrica de mosaicos La Cubana.

SE ALQUILAN ESPLENDIDAS HAbitaciones, en casa particular, baño anexo, balcón calle, teléfono, agua caliente, comida. Informan mis inquilinos. Matrimonio: 35 pesos. Persona sola: 25 pesos, cerca de todas las vías de comunicaciones. San Rafael entre Belascoaín y Lucena, altos de la Casa Dupont, por San Rafael.

SE ALQUILA HABITACION AMUEblada, contigua al baño, a hombre solo, de moralidad. Casa de matrimonio solo, Aguiar 78, altos, entre O-Reilly y San Juan de Dios.

SE ALQUILAN DOS HABITACIOnes, juntas o separadas con muebles o sin ellos. Con o sin comida. Casa particular. Calle G. número 224, entre 23 y 25, Vedado. Telf. F-3346.

MANRIQUE 123, ENTRE REINA Y Salud. Habitaciones espléndidas, con lavabos, agua caliente abundante. Sólo con asistencia. Moral absoluta: A-6388.

GALIANO 103, ENTRE SAN JOSE Y Barcelona. Habitaciones espléndidas con lavabos, agua caliente abundante, hermosa terraza. Sólo con asistencia. Moral absoluta. M-7580.

85- NAVES Y LOCALES

ALQUILO NAVE DE 5,000 METROS, propia para almacén o industria. Calle San Felipe y Ensenada, letra B., frente a la fábrica de mosaicos La Cubana. Informan en los altos.

VENDO, ALQUILO O CAMBIO, por finca rústica un local en la Calzada de Luyanó, con 1,800 metros, propio para depósito de materiales, taller de madera, depósito de leña o carbón. Informes: Capitán Miranda, Cuba 76 y 78 de 11 a 12 m. Telf. A-5695.

TENIENTE REY NUM. 13

Propio para establecimiento o almacén. Se alquila el piso bajo de esta casa. Llaves e informes: San Pedro número 6. Telfs. F-3392 y A-9619.

OBRAPIA NUM. 51

Se alquilan dos locales, propios para almacén. La llave en Obrapía número 42, «La Caoba». Informes: San Pedro número 6. Telf. A-9619.

O.REILLY NUM. 22

Propio para establecimiento. Se alquilan los bajos de esta casa. Las llaves en los altos. Informes: San Pedro número 6. Telfs. F-3392 y A-9619.

87- HABANA

SE ALQUILA ESPLENDIDA SALA, con teléfono y agua corriente, Aguila 107, altos.

SOL NUM. 2

Se alquila el primer piso de esta casa, con sala, 4 habitaciones, comedor al fondo. Llaves e informes: San Pedro número 6. Telf. A-9619.

EN 11 PESOS, ALQUILO CASITA INterior, moderna, con dos habitaciones grandes, baño, cocina, patio y luz. Zequeira 13, entre San Joaquín y Romay.

ALQUILERES

87— HABANA

SAN PEDRO NUMS. 24 Y 26

Se alquilan los hermosos altos, derecha e izquierda, de esta casa, frente a la brisa y a la Plazoleta de Luz. Cuenta con comodidades para larga familia, bufete, consultorio, consignación de vapores, etc., etc., y amplias habitaciones, en la azotea. La llave e informes: San Pedro número 6. Dr. Arturo A. Vázquez. Telf. A-9619.

SE ALQUILA: LUCENA 11, ALTOS, entre Neptuno y San Miguel, con sala, recibidor, tre scuartos, baño intercalado completo, comedor, cocina de gas y carbón y servicio de criados. Siempre agua. Telf. U-5635. Soras, de 9 a 5. Llaves en el número 9, altos.

SAN MIGUEL 235-D., ENTRE SAN Francisco y Espada. 4 habitaciones, baño moderno completo. Informan en la misma.

A DOS CUADRAS DE CARLOS III Y tres de Belascoaín, Maloja número 203, altos, entre Marqués González y Oquendo. Alquilo fresca y moderna casa, con dos meses de fondo y 28 pesos de alquiler. Informes: FO-1337.

ALQUILANSE: SAN JOSE 93-B., altos. Compuestos de sala, saleta, tres cuartos, comedor, baño, cocina, servicio de criados. Llave, letra D., bajos. Informan: Arias, Trocadero 35, de 2 a 4.

88- VEDADO

AVE. WILSON NUM. 129, ESQ. A 16, VEDADO

Se alquila el piso alto, derecha, de esta moderna casa, con comodidad para familia de gusto. Llaves e informes: San Pedro número 6. Dr. Arturo A. Vázquez.

27 NUM. 9, VEDADO

Entre Marina y Hospital. Se alquila el piso bajo de esta moderna casa, dotado de 3 habitaciones, sala, saleta, comedor al fondo y baño intercalado. Para más informes: San Pedro 6. Telf. A-9619.

SE ALQUILAN DOS CASAS ALTAS y bajas 27 441 esquina 8, Vedado, jardín, cuatro cuartos, baño intercalado, comedor al fondo, moderna, agua abundante.

F. ESQUINA A 21

Altos nuevos, decorados, 3 habitaciones, baños espléndidos, cuarto y servicio de criados, muy frescos. Precio muy módico. Informes: Telfs. M-2037 y F-4407 y en la Bodega de la esquina.

VEDADO: CALLE ONCE NUMERO 109, entre L. y M.: $40.00, con sala, comedor, cuatro cuartos, baño completo, patio, cocina, cuarto y servicios. Informan: F-6598.

CHALET DE DOS PLANTAS, BAJOS, sala, saleta, recibidor, comedor, cuarto y servicio de criados y garage. Altos: cinco habitaciones, dos baños, recibidor y terraza. Precio: 95 pesos. Informes: F-3508.

SE ALQUILAN LOS ALTOS, DE Cuatro número 14, entre Calzada y Quinta: portal, recibidor, sala, comedor, cuatro cuartos con closets, dos baños completos, cocina, cuarto y baño de criados. F-3288.

89— CERRO Y PALATINO

SE ALQUILAN LOS ALTOS CALZAda del Cerro No. 876, entre Churruca y Primelles, compuestos de sala, comedor, 3 cuartos, baño intercalado y cocina. Informes enfrente zapatería de 3 a 5. Teléfono F-2324.

90—MARIANAO Y SUS REPTOS.

SE ALQUILA UNA CASA PORTAL, sala, dos habitaciones, comedor, baño, patio grande, calle Cuatro, Redención, Marianao. Teléfono F-6251.

SE ALQUILA CASA MUY VENTIlada y recientemente pintada, con tres habitaciones, en el Reparto La Sierra. Calle Diez entre B. y C.

SE SOLICITAN

103- CRIADAS Y CRIADOS

SOLICITO MUCHACHA TRABAJAdora, limpia y con referencias. Por horas, desde las 10 de la mañana. Todo el día, 6 pesos, para dos personas: M-5386.

SE SOLICITA CRIADA DE CUARtos para el reparto Country Club, con recomendaciones, informes: Baños 11 esquina Calzada, teléf. F-4670

SE SOLICITA UNA CRIADA. SE prefiere de mediana edad, para todos los quehaceres de un matrimonio solo y que duerma en la colocación. Compostela 16, bajos, entre Tejadillo y Chacón.

SE SOLICITA UNA CRIADA BLANca, para cocinar y limpiar a corta familia. Que duerma en la casa. Sueldo: 9 pesos, 23 número 452, entre Ocho y Diez, Vedado.

SE SOLICITA UNA MUCHACHA, DEL país, que sea formal, soltera y blanca, para habitaciones y lavar alguna ropa. Egido número 75. Telf. M-6506.

SOLICITO PARA TODO EL SERVIcio de dos de familia, criada española, con buenas referencias. Sueldo: 15 pesos. Telf. F-2587.

104- COCINERAS Y COCINEROS

SE SOLICITA UNA MUCHACHA blanca para cocinar y limpiar a corta familia que duerma en la colocación. Santos Suár z 147 entre Gómez y Mendoza.

EUGENIO VALES RODRIGUEZ, DUEño de la barra «La Central» (de Payret), solicita una cocinera y repostera, para su señora. Para informes: diríjase a Somerue!os número 5, en la azotea. Pregunten por Gloria Suárez. Sueldo: 30 pesos.

SE OFRECEN

118- CRIADAS Y CRIADOS

SE DESEA COLOCAR UNA JOVEN para criada de maons, sabe algo de cocina. Informes: Concordia 117, 1o.

SE DESEA COLOCAR UNA JOVEN española para criada de mano o de cuartos. Tiene buenas referencias. Informan: Teléfono U-7030.

SE DESEA COLOCAR UNA MUCHAcha española,, de criada o manejadora. Tiene buenas referencias. Informan: F-4336. Llamar, después de las 8.

SE DESEA COLOCAR UNA ESPAÑOla de mediana edad para criada de mano con buenas ref erencias. Teléfono A-8409.

SE DESEA COLOCAR UNA JOVEN española para los quehaceres de corta familia, lo mismo se coloca por horas. Informan teléfono M-4162.

SE DESEA COLOCAR UNA MUCHAcha española para criada de manos o cuartos; entiende algo de cocina. Tiene referencias. Informan en Neptuno 44, altos, teléfono A-7188.

UNA SEÑORA PANAMEÑA, CRIADA mano y manejadora niña igual grande. Telf. F-7724.

SE OFRECEN

118- CRIADAS Y CRIADOS

DESEA COLOCARSE UNA JOVEN blanca que habla ingles para lavar o limpieza por horas, para matrimonio solo, no duerme en la colocación. Ayestarán 18, habitación 9.

SE OFRECE CRIADO DE MANO, portero o cosa análoga sin pretensiones y con referencias. Sale al campo. Teléfono U-3248.

SE DESEA COLOCAR UNA MUCHAcha española para habitaciones, sabe coser o para criada de mano, Sabe trabajar de todos los quehaceres de una casa. Con buenas referencias. J y 21, teléfono F-6227.

SE OFRECE JOVEN ESPAÑOLA PAra cuartos y coser, sabe cortar no le importa ayudar al comedor, es fina y trabajadora. Informan: Teléfono F-6121.

DESEA COLOCARSE UNA SEÑORA de mediana edad española, tiene buenas referencias para criada de mano o manejadora, le gustan los niños. M-2080.

SE OFRECE CRIADA DE MANO ESpañola, sabe servir la mesa, tiene buenas referencias. Telf. M-1534.

SE DESEA COLOCAR UNA ESPAñola, para criada de mano o de cuartos. Sabe cumplir con su obligación: U-5470.

SE DESEA COLOCAR UNA MUCHAcha española, para cuartos o comedor. Sirve a a rusa y entiende de costura. Telfs. F-6256 y F-4747.

SE DESEA COLOCAR UNA MUCHAcha española, para criada de mano para matrimonio solo. Tiene referencias de cuartos, o para cocinar y limpiar cias. Telf. I-7750.

SE DESEA COLOCAR UNA JOVEN española, de criada de mano o manejadora. Tiene referencias. No se coloca menos de 15 pesos. Teléfono: F-5747.

SE OFRECE UN JOVEN ESPAÑOL, de criado de mano. Sabe cumplir con su obligación. Es honrado y formal. Tiene referencias de las casas donde trabajó. Informan: Teléfono X-1308.

SE OFRECE UNA JOVEN, DE COlor, con instrucción, buenos modales y referencias, para criada, por horas u todo el día, se se le da facilidades en días de samana. Telf. I-3461.

SE OFRECE UNA MUCHACHA, PAra limpiar y cocinar, o cocinar sólo. Es trabajadora y limpia. Tiene buenas referencias. A-9344.

SE DESEA COLOCAR UNA MUCHAcha formal, con referencias, viene del campo, para la limpiez de una casa. Sabe coser y los labores propios de su sexo. Informan: Sol 76, bajos, habitación 4.

SE DESEA COLOCAR UNA SEÑORA española, de mediana edad, de criada de mano. Entiende algo de cocina, para corta familia. Tiene referencias: Telf. A-6131, Compostela 66.

SE DESEA COLOCAR UNA JOVEN española, para cuartos o comedor. Conoce su obligación. Informan: Telf. F-6209.

COCINERO JOVEN, ESPAÑOL, ofrece sus servicios a casa particular. Conoce la cocina internacional pastelería y repostería, helados y pan Tiene buenas referencias. Teléfono: F-5666.

SE DESEA COLOCAR UNA ESPAñola, en casa de moralidad, para cuartos y coser. No le importa salir al campo, si es familia formal. Tiene referencias. Informan: Teléfono: M-1049.

ESPAÑOLA JOVEN, 25 AÑOS, DE buena presencia. Trabajó seis años con la señora de Martí, para todo. Desea colocarse para lo mismo. Prefiere dormir fuera. Celestina. M-7730.

SE DESEA COLOCAR UN MUCHAcho, para criado o ayudante de jardinero. No tiene inconveniente en ir a campo. Tiene quien lo garantice. Informan: Monte 231. Telf. M-4250.

SE DESEA COLOCAR UN JOVEN español, para criado de comedor. Tiene buenas recomendaciones. Telf. F-3011.

SE DESEA COLOCAR UNA JOVEN española, de criada de mano o de cuartos. Tiene referencias. No se coloca menos de 15 pesos. En la misma, un matrimonio sin hijos: él de chofer o de criado y ella de criada, o para cualquier servicio de la casa. Telf. A-9164.

SE DESEA COLOCAR UNA JOVEN de criada de mano o manejadora. Tiene recomendaciones. Informan: Telf. F-6170.

SE DESEA COLOCAR UNA JOVEN española, para criada de comedor o de cuartos. Sabe cumplir con su obligación. Tiene referencias. En la misma, también se coloca una joven cubana, para lo mismo. Informan: Telf. M-7687.

BUEN CRIADO, JOVEN, ESPAÑOL, desea colocarse con familia honorable. Práctico en todo servicio fino de mesa y con las mejores referencias. Informes: Cesareo. Telf. M-8753.

119- COCINERAS Y COCINEROS

SE DESEA COLOCAR UNA SEñORA de mediana edad ,española para cocinar, sabe de repostería, sabe hacer compras, cumple con su obligación. Informes: teléfono F-4771.

DESEAN COLOCARSE DOS COCINEras inglesas o para cuartos o comedor. Cumplidoras y con referencias.. Teléfono M-1149.

DESEA COLOCARSE UNA COCINEra del país para corta familia, no duerme en la colocación, tiene referencias. Teléfono M-8772.

SE DESEA COLOCAR UNA JOVEN española para cocinar y limpiar para corta familia, que sea casa seria o para criada de manos. Tiene buenas referencias. A-7176.

SE DESEA COLOCAR UNA JOVEN española para cocinera o criada de manos o para cuartos, entiende de costura, desea casa formal. M-4882.

SE OFRECE UNA COCINERA Rpostera del campo, y en la misma una para limpieza, manejar o lavar, buenas referencias. Informa señorita Herrera, modista, F-3459.

SE DESEA COLOCAR UNA MUCHAcha de color de mediana edad para limpiar y cocinar a una corta familia o criada de comedor o manejar un bebito. Tiene buenas referencias: Sueldo 15 pesos. M-9538.

SE DESEA COLOCAR UNA JOVEN española, para cocinar o criada de mano. Sabe cumplir con su obligación. Tiene referencias y duerme fuera. Telf. M-5375. Llamar, de 10 a 5.

SE DESEA COLOCAR UNA JOVEN española para cocinar o limpiar a matrimonio o corta familai. Duerme fuera. teléfono U-4538.

SE DEVEA COLOCAR UNA ESPAñola, para cocinar y limpiar, para un matrimonio solo. Tiene buenas referencias. Telf. F-2606.

SE DESEA COLOCAR UNA JOVEN española ,para cocinar y limpiar. Duerme en la colocación. Teléfono: U-5470.

SE OFRECEN

119- COCINERAS Y COCINEROS

DESEA COLOCARSE UNA MUCHAcha española de cocinera, sabe cocinar y algo de repost ería o cocinar y limpiar para corta familia. Teléfono X-3689, Josefina 4. Víbora.

SE DESEAN COLOCAR DOS MUchachas españolas, una para cocinar y la otra para criada de manos o cuartos, son formales y saben cumplir con su deber y tienen referencias. Informan teléfono FO-2651.

ESPAÑOLA DESEA COLOCARSE PAra cocinar y limpiar corta familia, tiene referencias, sabe su obligación, no llamen menos quince pesos. X-2126

BUEN COCINERO REPOSTERO CR[illegible] no cocina criolla, española y americana, tiene muchos años práctica en la cocina». Informan San Nicolás N. 120, altos, teléfono A-9600.

SE OFRECE COCINERO Y REPOStero, español, valenciano, de mediana edad. Es formal y sin pretensiones, para casa particular o de comercio. Va al campo. Telf. M-5678. Informan: Obrapía 81, esquina a Villegas, Bodega.

SE DESEA COLOCAR UNA COCInera y repostera, de color, inglesa. Cocina estilo americana y criolla Tiene referencias. Informan: Telf. F-3022, Café, Vedado.

SE DESEA COLOCAR UNA SEÑOra, de color, de mediana edad, para cocinar o lavar en casa particular. Tiene referencias. Informes: Calle Once número 11 y 16 número 83, Vedado. Telf. F-6282.

SE DESEA COLOCAR UNA BUENA cocinera, española. Cocina criolla y española. Sabe de repostería y sabe hacer plaza. Tiene referencias y es muy limpia. Telf. M-5103, San Nicolás 15.

SE DESEA COLOCAR UNA MUCHAcha que habla inglés y español, para manejadora o cocinar y limpiar para matrimonio solo. Es muy cariñosa con los niños. Tiene buenas referencias. Telf. FO-2751.

SE DESEA COLOCAR UNA COCINEra y repostera, española. Sabe cumplir con su obligación. Informan: Telf. F-4433.

SE DESEAN COLOCAR DOS MUchas, de color, para cocinar y ayudar a limpiar; y la otra, para cocinar solamente. No duermen en la colocación. U-2919.

SE OFRECE UNA ESPAÑOLA, PAra cocinera y ayudar algo en la limpieza. Sabe cocinar a la criolla y española y hace dulces. Duerme en la colocación. No se coloca menos de [illegible] pesos. Telf. F-6108, Vedado.

SE DESEA COLOCAR UNA JOVEN española, para cocinar. También sabe de repostería y no le importa ayudar algo en otros quehaceres de la casa. Tiene referencias de donde ha estado trabajando hasta ahora. Telf. F-6178.

SE DESEA COLOCAR UNA JOVEN española, de cocinera y repostera. Sabe trabajar bien. Tiene buenas referencias y no tiene pretensiones. Telf. F-3304.

SE DESEA COLOCAR UNA MUCHAcha española, para cocinar y limpiar a matrimonio solo. También se coloca para comedor. No sirve a la rusa. Telf. M-6404.

SE DESEAN COLOCAR DOS BUEnas cocineras y una criada española. Tienen referencias. Llamen: Telf. FO-2555.

SE DESEA COLOCAR UNA JOVEN española, para cocinar. Tiene referencias y no duerme en la colocación. Informes: M-6672.

SE DESEA COLOCAR UNA SEÑOra española, para cocinar y limpieza de corta familia. Duerme fuera. Informes: Telf. F-6282.

SE DESEA COLOCAR UNA JOVEN española, para cocinar o para todo siendo matrimonio solo. En la misma otra, de mediana edad, entiende el inglés. Ambas tienen buenas referencias y desean casa de moralidad. Informan: Doce entre 23 y 25, Vedado. F-4391.

SE DESEA COLOCAR UNA ESPAñola, para cocinar y limpiar a corta familia, o limpiar sólo. No se coloca menos de 15 pesos. Informan: Telf. M-1177.

SE DESEA COLOCAR UNA SEÑORA para cocinar; y una muchacha para limpiar. No duermen en la colocación. Telf. A-9589.

120- MANEJADORAS

SE DESEA COLOCAR UNA FRAN[illegible]sa de manejadora en casa formal, enseña a los niños el francés, muy cariñosa con los niños. Tiene altas referencias. Santana. teléfono F-4865.

SE DESEA COLOCAR UNA MANEjadora del país, no tiene quien la moleste, tiene referencias. Teléfono F-3007.

SE DESEA COLOCAR UNA MUCHAcha de 14 años blanca para manejadora, tiene buenas referencias. Informan San Nicolás No. 27, teléfono M-2297.

SE DESEA COLOCAR UN JARDINEro español, para la capital o interior, 25 años de oficio. Acaba de llegar de España. Informan: Teléfono F-6209.

SE OFRECE UNA MANEJADORA joven, española. En la misma, otra para limpiar y cocinar a corta familia. Las dos tienen recomendaciones. M-8444.

123- COSTURERAS Y MODISTAS

SE OFRECE UNA JOVEN MODISta, para coser en taller o casa particular. Corta por figurín y molde. Si es un sueldo regular, no le importa dormir en la colocación. A-8841.

124-LAVANDERAS LAVANDEROS

SE OFRECE UNA JOVEN INGLESA para lavandera o criada, por horas. Teresa: FO-2661.

125- CHOFERES

CHAUFFEUR CUBANO CON LARGA experiencia desea colocarse en casa particular o almacén de víveres. Para informes: teléfono F-6220.

CHAUFFEUR ESPAÑOL DESEA COlocarse en casa particular con [illegible] años de prácticay buenas referencias Informan en el teléfono U-6876.

SE DESEA COLOCAR UN CHOFER español, en casa particular o de comercio. Tiene muy buenas referencias. Informan: Telf. FO-3464.

122- JARDINEROS

SE OFRECE UN JOVEN INGLES, COmo portero, fregador de máquinas o chofer: FO-2644.

131- OFERTAS VARIAS

SE DESEA COLOCAR UN MATRImonio para encargados de casa de inquilinato o la señora para trabajar por horas, y él de sirviente. Teléfono F-6760.

SE OFRECE UN MATRIMONIO ESpañol, para el servicio de casa particular o para encargados de finca o casa de apartamentos. Tienen referencias. Telf. M-6213.

M.E.C.D. 2016

PASATIEMPOS

JUEGO DE FUTBOL

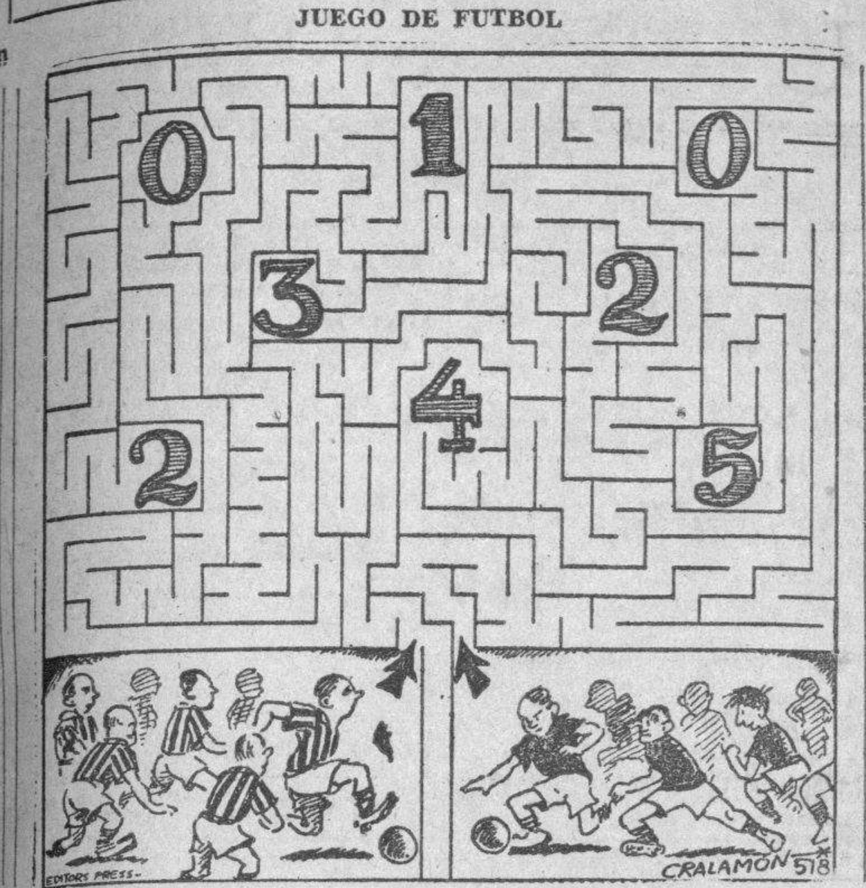

Si señores, eso es lo que este cuadro representa: un juego de futbol, que puede ser muy divertido si en él toman parte dos personas. Cada cual escoge su team, y luego, por turnos, siguen como lo indica la flecha, por los «caminos» abiertos, sin cruzar ninguna línea hasta llegar a la cifra que indica el número de «goals» que se apunta cada team. A cada jugador le corresponde un turno por cada «mitad» de la partida.

AUMENTARA LA SOCIEDAD PARA LA CELEBRACION DE NOVENAS A LA MILAGROSA

Anunciamos anteriormente el plan a seguir durante este año de 1936. Dijimos que desde el mes de enero celebraríamos dos novenarios mensualmente desechando esa especie de desconfianza de años anteriores, de celebrar en los últimos meses los que no estaban anunciados en la hojita de subscripción .

La idea ha sido muy del agrado de los verdaderos confiados en la Milagrosa, y nos han prometido trabajar para traer su renovación acompañada de otros nuevos socios. Muchos nos han confesado claramente que no habían hecho nada en ese sentido.

Cno esa promesa, con ese deseo de que la Virgen Milagrosa cuente cada año con más hijos a quien protejer y librar de muchos males; barruntamos que pronto podremos anunciar: son tres, en vez de dos los novenarios aplicados.

Otra innovación será que cada subscriptor podrá ver su nombre a las puertas de la iglesia de la Merced donde los iremos colocando a medida que se vayan publicando en la revista El Sacristán de la Merced, La Milagrosa. Así los que no leen la revista podrán ver si hemos omitido, aunque involuntariamente, sus nombres.

PROFESIONALES

2— DRES. EN MEDICINA.

DR. ANTONIO PITA
ENFERMEDADES NERVIOSAS Y ENDOCRINAS

Medicina General. Contando con un bien montado Instituto de Fisioterapia. Tratamiento efectivo de la neurastenia. Impotencia, enfermedades crónicas y glandulares, etc. Nuevo método de estimulación vago-simpática. No visita ni da consultas por correo. Consulta previamente concedida: $10.00. Consultas de 2 a 4 p.m. $2.00. **San Lázaro 45, entre Prado e Industria. Teléfono A-9292.**

Dr EDUARDO BRUNET
CIRUJANO DENTISTA
MEDICO CIRUJANO
SAN RAFAEL 135 ENTRE BELASCOAIN Y GERVASIO
TELF. U3614 . LA HABANA

Cualquier problema de sus dientes o de su boca, quedará resuelto satisfactoriamente. Visite hoy mismo al

DR. BRUNET

Y se convencerá. Hora fija al que lo solicite. Consultas diarias, de día y de noche. **Facilidades de pagos.**

DR. A. VENERO

Vías Urinarias. Impotencia. Sífilis. Curación rápida. Cuota semanal. Consultas de 10 a 12 a.m. y de 4 a 6 p.m. San Miguel número 55, esquina a San Nicolás, teléfono A-9380

Dr. J.R. Alvarez
HERNISTA.
EX-DIRECTOR DE «LA BENEFICA», DEL CENTRO GALLEGO
JOVELLAR ESQ. A N.
TELFS. U-5400 Y FO-1361

Cura radical de la Hernia, sin recurrir a operación, ni al uso permanente del braguero. Desprovista de peligro, dolor y complicaciones de todo género. El paciente puede continuar sus ocupaciones habituales. Consultas: turno fijo.

DR. OCTAVIO RIVERO

Asma. Tuberculosis y enfermedades pulmonares. Ex Asistente del Servicio del Profesor Saye, (Barcelona); Jefe Clínico del Dispensario Antituberculoso Municipal. Consultas diarias, Campanario 43. Consultas, de 5 a 7; Telf. A-5848.

DR. J. B. RUIZ
EX-ESPECIALISTA DEL CENTRO Gallego. De los Hospitales de Filadelfia y New York. Especialista en Vías Urinarias venéreo sífilis y trastornos sexuales. Uretrascopia y cistoscopia. Consulta de 1 a 3. Trocadero 35

DR. SATURNINO PICAZA

Especialista de los Hospitales de París y New York. Enfermedades del Estómago Hígado e Intestinos. Tratamiento eficaz de la Colitis Avenida de la República 246 altos. Telf. A-8004 Consultas de 2 a 4.

SUSCRIBASE Y ANUNCIESE EN EL «DIARIO DE LA MARINA»

PROFESIONALES

2— DRES. EN MEDICINA.

DR. MANUEL BETANCOURT
VIAS URINARIAS. VENEREO

Especialista de la Quinta de Dependientes. Asistente 4 años de los Hospitales de París. Consultas diarias de 3¼ a 5½. Sábados: de 10½ a 12½. San Lázaro 173 esquina a Perseverancia. Teléfonos M-6347 y F-5336.

INSTITUTO HIGIA

Zanja 2, altos, entre Galiano y Rayo. Teléfono: M-6605. Consultas gratis de 8 a. m. a 8 p. m. Enfermedades venéreas. Garantizamos la curación de la gonorrea en pocos días, sífilis e impotencia. Electricidad médica. Inyecciones intravenosas, Neosalvasán, etc. Precios módicos. Reserva absoluta.

IMPOTENCIA, FLUJOS
DEBILIDAD SEXUAL

Consulta por correspondencia Reserva absoluta Si desea curar prontamente, envíeme sus síntomas detalladamente y $1.00 en giro postal y a vuelta de Correo recibirá toda la atención científica necesaria. Exito garantizado. Dr. Félix Rodríguez Garca, Médico Psicoanalista, San Rafael 143 y medio. U-4684.

DR. FRANCISCO J. DE VELASCO
Corazón, Pulmones, Estómago, Intestinos.

DR. RUBEN DE VELASCO

Corazón Pulmones enfermedades de los niños. Consultas de 1 a 3, días laborables. Horas especiales previo aviso. Salud 34. M-6068.

Dr Avendaño Fabré
MEDICO PSICO-FISICO
INFANTA 18 LETRA C., ALTOS. HABANA

Tratamientos especiales. Cualquiera que sea su afección, consúlteme y esté seguro que siempre haré algo por usted. Consultas para pobrbes; martes y viernes, de 2 a 5 p. m. Los demás días, precios convencionales. Consultas por correspondencia. Envíe síntomas, edad y dirección acompañados de 25 centavos, en sellos de Correo, para gastos de franqueo.

DR. ROSAL
EX-ASISTENTE AL SERVICIO DEL PROFESOR SAYE, EN BARCELONA.

Tuberculosis, pulmones, corazón Medicina en General: Electricidad Médica, Luz Alpina. Consultas diarias, de 4 a 6 p. m. San Miguel 117, entre Gervasio y Escobar. Telf. U-2342.

GABINETE UROLOGICO ALEMAN
VIAS URINARIAS
CONSULTAS GRATIS DE 7 A.M. A 1 p.m. y de 4.30 a 9. J. del Monte 135, bajos, frente a la Quinta de Dependientes. Tratamientos modernos con vacunas alemanas para curar la gonorrea en 15 días. No importa que sean crónicas o mal curadas. Garantizamos que no quedan recogidas. Facilidades de pago. Impotencia y debilidad sexual, piel y sífilis.

BUEN HUMOR

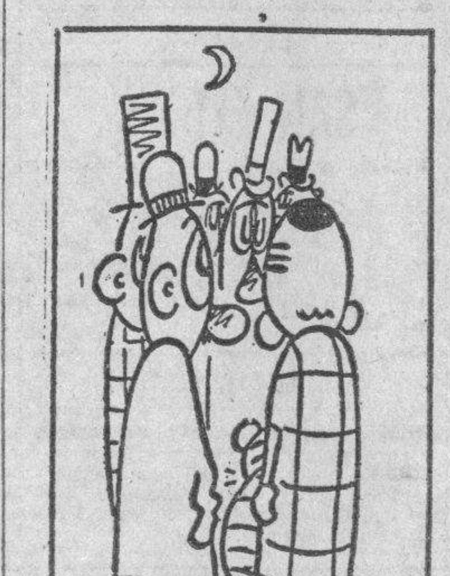

—Es una verdadera galera esa oficina mía...
—¿Tienes mucho trabajo?
—Sí; desde que el patrón resolvió andar con zapatos de suelas de caucho.

(Dagens Nyheter, Estocolmo.)

—¡Ah! ¡Ya lo encuentro a usted de mejor semblante!

(Lustige Koelner Zeitung, Colonia.)

PROFESIONALES

4. DENTISTAS

DR. JOSE MA. GATELL
CIRUJANO DENTISTA

Especialista en extracciones, puentes de oro y dentaduras. Arreglo de puentes y planchas. Facilidades de pago. Hora fija a petición del cliente. Consultas de 8 a 8. Calle Habana número 98, (bajos), entre Obispo y Obrapía. Telf. A-3335.

NO MAS PIORREA.

Con un frasco del Antipiorreico Onarres, se cura radicolmente la Piorrea. DDe venta en Droguerías y en la Farmacia del Dr. Pedro Ramírez. Ave. Simón Bolívar 141. Teélfono M-4050.

5- COMADRONAS

EDELMIRA MATARREDONA. COmadrona Facultativa de Universidades Madrid, Habana, Exinterna Maternidad de Barcelona y Charité de París. Especialidad en reconocimientos. Cura flujos con infalible método. Consultas grátis. Precios módicos. Trocadero 54, altos, entre Aguila y Blanco.

CONSUELO RUDA, COMADRONA

Ex interna de la Casa de Salud «La Balear». Inyecciones intravenosas, a domicilio. Consultas gratis, de 8 a. m. a 6 p. m. Belascoaín número 74 altos, esquina a Jesús Peregrino. Telf. U-5824.

COMPRAS

9— CASAS

COMPRO CASITA DE GALIANO A la calle Habana y de Sol al mar, pago al contado, Aguacate No. 126, Sastrería Pardo. No Corredores.

COMPRO: DIRECTAMENTE DEL propietario, casa en Habana o Repartos, moderna y en buen punto. Pago contado. Doy dinero en hipoteca, al 7 por ciento interés. Informes: Manrique 43, altos. A-9173.

COMPRO CASA MODERNA HASTA $4.000 en Repartos Mendoza, Vivanco, Sierra o Almendares. También solar de 10 metros frente o más. Señor Suárez, calle Suárez núm. 3 de 2 a 3 p.m.

11— FINCAS RUSTICAS

NECESITO FINCA PROPIA PARA cría de ganado dando en pago de ella solares situados en un barrio industrial de esta ciudad para informes dirigirse al señor A. Miranda. Oficios No. 4.

12- ESTABLECIMIENTOS

SE COMPRA UNA BODEGA EN BUEnas condiciones, trato directo con el dueño. Informa Manuel Ramos. Carmen entre Mayía Rodríguez y Goicuría (Pasaje), Víbora.

14— AUTOMOVILES Y ACCESORIOS

COMPRO AUTOMOVIL PEQUEÑO, directamente dueño. No trato corredores. Operación rápida. Salud 35 esquina Manrique. Teléfono A-8304. Gutiérrez. Pago más que nadie.

COMPRO SEDAN FORD, MODELO 1935, de cuatro puertas, vestiduras de cuero y que esté en buen estado. Edificio Bacardí, apartamento 421. Sr. Francisco Torres.

15— MAQUINARIAS

COMPRO IMPRENTA DE MANO, EN perfecto funcionamiento, que tire impreso de 6 por 9. Diga precio: a Miguel Alvarez, Provincia de Camagüey.

17— MUEBLES Y PRENDAS

COMPRAMOS ROPA USADA. SI USted tiene ropa usada de caballero o de niño, tráigada, pagamos bien. Monserrate 133 entre Dragones y Teniente Rey. Martínez.

I-3363: COMPRO MUEBLES

Juegos de cuarto, sala, comedor, escaparates, máquinas de coser, vajillas y objetos de Arte. Se pagan bien. I-3363.

M-1556: COMPRAMOS

Muebles, joyas, oro viejo, ropa, radios, muebles de oficina, máquinas de coser y escribir. También liquido casas enteras. «Los Cuatro Hermanos», Suárez y Gloria.

U-4800: COMPRO

Objetojs de plata, oro, marfil, bronce, porcelanas, jarrones, vajillas, cubiertos, juegos de café, te, lámparas, candelabros, columnas, muebles de todas clases, alfombras, tapices, cuadros, máquinas de escribir y coser, archivos y equipajes.

A-6620: COMPRO MUEBLES

Juegos de cuarto, comedor, sala, piezas sueltas, neveras, refrigeradores, máquinas de coser y escribir, muebles de oficina, radios, equipajes. Liquido casas de huéspedes. «La Moderna», Salud 3. A-6620.

COMPRO Y VENDO

Joyas, relojes, muebles modernos y de oficina, máquinas de escribir, sumar, calcular, archivos, mimeógrafos, máquinas de coser, neveras de porcelana, vajillas, cubiertos, bjetos de arte, equipajes finos, ropa de calidad y todo objeto de valor. «La Confianza», Suárez 7. M-9603.

M-7084: COMPRO MUEBLES DE TOdas clases, máquinas de coser, escribir, burós, alfombras, piano, lámparas, vajilla, objetos de arte, nevera, espelojs, plata libros. Pago alto precio. Acudo en seguida. M-7084.

M-6377: COMPRO MUEBLES

Modernos: joyas, lámparas, radios modernos, objetos de plata, bronce, porcelanas, cubiertos, neveras, máquinas de coser y escribir, equipajes finos, ropa de hombre y toda clase de objetos de valor. Pagamos mucho. Negocio rápido y seriedad absoluta.

"La Fortuna", Suárez núm. 58
Telf. M-6377.

COMPRO MUEBLES: X-1012

Máquinas de coser, escribir, muebles finos, corrientes, radios, lámparas, muebles de oficina y toda clase de objetos de uso que desee vender. Pago más. X-1012. Jesús del Monte 142.

U-4609 COMPRO MUEBLES, OBJEtos antiguos, mdernos, máquinas escribir, coser, burós, archivos, oro, plata, vajillas, cubiertos, jarrones, porcelanas, estatuas, bronces, alfombras, lámparas, baúles, maletas, pianos. U-4609. Armando Duvillere.

LA CASA FERRO

Compramos y vendemos muebles modernos, de todos tipos: máquinas de escribir coser, calcular, muebles de oficinas, radios y demás objetos. Pagamos más que nadie y vendemos más barato que nuestros colegas. **Casa Ferro, Gloria 123, entre Indio y San Nicolás: M-1296.**

A7795
COMPRO MUEBLES
PAGO MAS QUE NADIE.-
MONTE 85
CAMBIAMOS Y VENDEMOS

COMPRAS

17. MUEBLES Y PRENDAS

COMPRO JUEGO DE CUARTO, MOderno y un piano cuarto de cola o vertical. Telf. A-6100.

A.9647: COMPRO MUEBLES DE

uso: máquinas de coser, escribu, objetos de Arte. Todo valor. Avise y ganará dinero. Operaciones momentáneas. Enrejillo y barnizo. Instalaciones a domicilio. Mudanzas Salud 16.

ORO Y PLATA

Compramos prendas, monedas de oro, cubanas, americanas y otras naciones. Juegos u objetos de plata, de cualquier clase, sanos o rotos.

CARBALLAL Y HERMANOS

San Rafael 138, entre Gervasio y Belascoaín. U-5744. Pagamos más que nadie y vamos a domicilio.

U-1505: COMPRO MUEBLES

Liquido casas completas: objetos de arte, porcelana, plata, bronce, oficina todo, máquinas de coser, pianos, pianolas, bibliotecas, novelas, lámparas, antigüedades. Teléfono U-1505.

U-2530 COMPRO

Muebles de todas clases. También liquidamos casas completas, pianos, objetos de Arte, vajillas, porcelana, plata, archivos, baúles, máquinas de coser y escribir, libros. Seriedad absoluta: U-2530.

A-6275: COMPRO MUEBLES DE TOdas clases: objetos de Arte, porcela la n,abronce, máquinas de coser y escribir, radios, neveras, refrigeradores, muebles de oficinas y espejos. Casas completas. Pago bien. Necesito muebles: A-6275.

21-INSTRUMENTOS DE MUSICA

COMPRO PIANOS DE TODAS MARcas sanos y sin comején. Taller de reparación y afinación de pianos, de Manuel Domínguez graduado en la escuela Danguard, de New York. Dragones frente al Teatro Martí. Telf. M-3040.

23 OBJETOS VARIOS

PESAS Y BALANZAS: COMPRO TOda clase de pesas, básculas, romanas y piezas sueltas. Compro en el Interior. Escriba: a Juan Laplume, Oquendo número 40, esquina a San José. Telf. U-4584.

COMPRAMOS A BUEN PRECIO CUEllos, guantes y pañuelos tejidos a mano. Prado 77 A. Teléfono A-7886.

Arrendamientos

50— FINCAS RUSTICAS

TOMO EN ARRENDAMIENTO, FINca de una a dos caballerías, con casa y buena aguada, próxima a la Habana. Pedro Suárez, Hotel Alamac, Galiano 66, A-1102.

REPARACIONES

42- MUEBLES Y PRENDAS

REPARAMOS SUS MUEBLES, POR poco o dinero, dejándolos nuevos. Casa Pardo: U-5761. Los modernizamos barnizamos a muñeca, esmaltamos «Duco», pinturas mimbres a vapor, tapicería en general. Azogamos espejos. Trabajos garantizados. San Lázaro número 130.

CASA «CORO»: REPARAMOS MUEbles. Combinaciones maderas, chapas y tapicerías. Barnizo toda clase de muebles. Especialidades en colores. Limpieza de muebles a domicilio. Precios módicos, Estrella 27, entre Angeles y Aguila: M-2127.

LA RESTAURACION DEL BARNIZ

muñeca, el dorado, el esmalte y la tapicería de sus muebles, a precios módicos, dejándolos flamantes. Mueblería García-Espinosa, San Rafael entre Aramburo y Soledad. Telf. U-4424. Hacemos muebles de encargo e interpretamos fielmente cualquier diseño.

GRAN TALLER DE TAPICERIA

¿Quiere usted hacerse con poco dinero de un juego estilo Inglés? Pase por el Taller de Tapicería de Martínez, Rayo 43. Me hago cargo de tapizar, dorar, barnizar y reformar toda clase de muebles. Trabajos garantizados. Precios económicos, Rayo 43. M-7872.

VENTAS

48- CASAS

VEDADO. LINEA 49. SE VENDE CAsa mampostería dos plantas. Terreno, mide 1016 metros. Rosado G. No. 230, F-4706.

VENDO, EN LA HABANA, DOS CAsas, de dos pisos, cada una: sala, saleta grande, dos cuartos grandes y baño: $10,000. Emilio Rodríguez. Telf. M-6886, Aguiar 98.

JOSE MARRERO
AGUIAR 25, NOTARIA
Telf. M-7774

CASAS BARATAS: ESQUINA, ROmay, dos plantas, modernas: $4,500. Calle San Rafael, dos plantas, moderna: $9,500. Calle Cuarteles, 3 plantas, 270 metros: $12,000. Calle Aguiar, mide 11.30 por 22.50: $7,500. Calle Colón, mide 10.50 por 40: $10,500. Calle San José, moderna, 4 habitaciones, 6.50 por 25.50: $5,000. Calle Peñalver, 3 plantas, cielo raso, renta $45.00. Precio: $4,500. Muchas más. También, Vedado. Marrero: M-7774.

TERRENOS, HABANA, VEDADO: calle San José, 13 por 37, próximo Universidad: $15.00 metro. Calle Basarrate, 19 por 13.50: $20.00 metro. Otra parcela, 9 por 14: $2,250. Calzada San Lázaro, de Belascoaín a Infanta, 8 por 30; también, 7.10 por 30; también, 9 por 45; también, 18 por 45; también, 16 por 30; también, 24 por 30. Todas estas medidas, a $25.00 metro. Vedado: Tengo esquinas de fraile, parcelas, solares completos. Lo que pueda desear. Marrero, Aguiar 25: M-7774 y U-3188.

ESTUPENDA OPORTUNIDAD: ESquina con dos casas y una accesoria, de mampostería y azotea. Alquilada para Bodega: portal y un terreno de 12 por 13. Medida: 390 metros. Todo en 4,000 pesos. Novena número 1, esquina a Tejar, Lawton. Informan: calle Narciso López número 1, entre Baratillo y San Pedro, de 7 a 9 a. m., Gutiérrez.

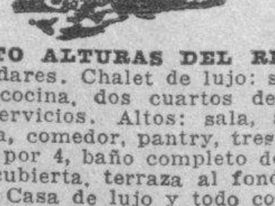

REPARTO ALTURAS DEL RIO DE Almendares. Chalet de lujo: sótano, garage, cocina, dos cuartos de criados y servicios. Altos: sala, saleta, biblioteca, comedor, pantry, tres cuartos de 5 por 4, baño completo de lujo, galería cubierta, terraza al fondo con pérgola. Casa de lujo y todo confort. Precio de ocasión: $9,000.

EN EL MISMO REPARTO: CHALET de dos plantas. Bajos: jardín, portal, garage, vestíbulo, sala, comedor, biblioteca, pantry, cocina, cuarto de criados y servicios y cuarto de toalet. Altos: 4 habitaciones y dos baños de lujo, ocho closets forrados de caoba. Toda la tubería de cobre. Todos los marcos de caoba. Construcción de lujo: $9,500. Con facilidades.

MIRO Y LINARES
Aguiar 71, bajos.
A-8577

VENTAS

48- CASAS

VENDO CHALET COSTO $10,500, se da por $5.000. Ave. Acosta y Cortina, Víbora. Jardín, portal, sala, comedor, 4 cuartos, baño intercalado, ball, patio. Ruta 15 puerta, Informa. I-3643. Valdés.

$900.00 ELEGANTE CASITA, CON garage, Avenida Diez número 7 esquina 9, resto $20.00 mensuales, fíjese bien. Otra mayor: Avenida Tercera entre 9 y 10. Ampliación Almendares, Manuel Ricoy.

OPORTUNIDAD. VENDO EN $1600 dos casas mampostería en Santa Amalia, cada una con portal, sala, comedor, 2 cuartos, servicios. media cuadra del Parque donde informan I-3149

HORROROSA GANGA: EN LA GRAN Avenida de Carlos III, unico lote por fabricar, en la cuadra construída. Mide 9.43 por 47.17 varas. Precio de oportunidad. Informes: Emilio Rodríguez, Aguiar número 98. Teléfono: M-6886.

GANGA: VENDO LUJOSO CHALET, Reparto Alturas de Almendares, sin estrenar: cuatro cuartos, dos baños, ocho closets, garage, etc. Todo confort: $10,000. Mitad contado. Emilio Rodríguez, Aguiar 98: M-6886.

OPORTUNIDAD, VEDADO: CALLE H., próximo 23, casa de dos plantas independientes, cielo raso. Renta 65 pesos. Precio: 1,500 pesos. Solar, calle San José: 10 pesos metro. Marrero, Aguiar 25. M-7774.

VENDO CASA DE DOS PLANTAS. Tiene portal, sala, dos cuartos, baño intercalado, comedor al fondo, cocina y traspatio. El piso alto, igual: $2,700. Entrada: $1,700. Calle Santos Suárez. J. Llanes, Sitios 42, esquina a San Nicolás: M-2632.

VEDADO. —TENGO LA UNICA CAsa de esquina de fraile que se vende en la loma, muy hermosa, con garage y en $15.000. Una ganga por arreglo de testamentaría. Informa: Guillermo Delmonte, Habana 84. Telf. M-2474.

SIERRA Y ALMENDARES

Vendo regias residencias grandes y pequeñas todas tienen sello de distinción, de solidez y comodidad, pídame precio y se convencerá. También le construyo a su gusto, tengo solares propios, no cobro hasta terminar. Detalles completos.

ABEL RODRIGUEZ 14 y 7 FO2212
Almendares.

Gerardo Mauriz; M-7586
Metropolitana 538

COMPRO Y VENDO: CASAS, SOLARES Y FINCAS. DOY Y TOMO DINERO EN HIPOTECAS. COMPRO CREDITOS HIPOTECARIOS MORATORIADOS

VEDADO: PROXIMO A 23: $2,500 jardín, portal, sala, comedor, 3 habitaciones, cocina y baño. Universidad, pegado a Infanta, casa moderna, mucho terreno: $2,500. Gerardo Mauriz: M-7586, Metropolitana 538.

REPARTO ARELLANO: LOMA SAN Miguel, bonita casa moderna: $2,850. Un terreno de 9,200 varas, a dos cuadas Calzada de Jesús del Monte, en $6,800. Vea esta ganga. Gerardo Mauriz: M-7586, Metropolitana 538.

VEDADO, 23: $3,500. PROXIMA A 23, moderno y lindísimo chalet: Bajos: jardín, portal, sala, comedor, cuarto y servicio de criados y patio grande. Altos: 3 amplias habitaciones, baño magnífico, techos monolíticos, decorados. Gerardo Mauriz: Metropolitana 538.

SAN RAFAEL, 2 PLANTAS: $14,500. San José, dos plantas: $7,500. San Miguel, dos plantas, 400 metros: $17,500. Neptuno, próximo Galiano, dos plantas: $30,000. Neptuno y Galiano, otras. Gerardo Mauriz: M-7586, Metropolitana 538.

VEDADO: CHALET MODERNO, BRIsa, con garage: $11,500. Casa de 4 habitaciones, mucho patio, bien situada: $5,000. Calle 17, residencia: $12,500 Otra: $17,000. Otra: $6,600. Gerardo Mauriz: M-7586, Metropolitana 538.

VEDADO: REGIO PALACETE, CAsi regalado: 2,500 metros, esquina, dos plantas: $23,000. Dos chalets, próximos a G.: $25,00, los dos0 Calle 23, dos plantas independientes. Calle A., dos plantas: $7,800. Gerardo Mauriz: M-7586, Metropolitana 538.

ALTURAS: BONITA RESIDENCIA, 3 habitaciones, 2 baños, garage 2 máquinas: $6,000 moratoria y $6,000 contado. Otro, lindísimo chalet, 4 habitaciones, 2 baños: $9,500. Facilidades de pago. Gerardo Mauriz: M-7586, Metropolitana 538.

LA SIERRA: CALLE 6, HERMOSA casa de una planta: $9,000. Otro, lindo chalet: $6,500. Otro, frente línea Parque: $9,000. Almendares, casa con garage: $3,200. Otra, 4 habitaciones: $5,500. Gerardo Mauriz: M-7586, Metropolitana 538.

VEDADO

PARCELAS: 13.66 POR 22.66. PARcelas: 13.66 por 36.32. Esquinas: 22.66 por 23.00, a $10.50 y $12.00 metro. Gerardo Mauriz: M-7586, Metropolitana 538.

VEDADO: ESQUINA FRAILE, 22.66 por 50, a $6.00. Centro, 13.66 por 50, a $10.00. Centro, brisa, próximo a 23, a $12.00. Centro, 27 por 30 metros, a $12.00. Gerardo Mauriz: M-7586, Metropolitana 538.

REPARTO MIRAMAR: QUINTA AVEnida, frente al Reloj, 25 por 53, varas, a $7.00. Calle 8, pegado a Quinta Avenida, a $3.75. Otro, entre Quinta y Séptima Avenidas, a $3.50. Gerardo Mauriz: M-7586, Metropolitana núm. 538.

ALTURAS: PARCELAS, 10.50 POR 50, a $2.80. Avenida de La Paz, 20 por 50, a $4.00. Otro, 12 por 47. Otro, Calzada, 23 por 24, a $5.50. La Sierra, 20 por 47, a $3.00. Otro, frente Parque, 15 por 53, a $3.50. Gerardo Mauriz: M-7586, Metropolitana 538.

EN NORTE No. 6 EESQUINA A Goicuría en $2.400 se vende una casa, compuesta de portal, sala, dos uartos, baño intercalado, comedor, cocina, patio y un cuarto alto.

PARA CONSTRUCCIONES, REPARAciones, residencias grandes y pequeñas, pídanme presupuestos, doy precios baratísimos, planos, estudios sin compromiso. Llamad a Fonollar, F-6408, o Neptuno 40, no cerréis negocio sin consultarme.

VENDO BONITA CASA, EN EL REparto La Esperanza, mitad mampostería, 400 metros terreno, muchos árboles frutales, agua de calabazar, luz, teléfono y demás comodidades. Precio: $1,100. Informa su dueño: Telf. M-3040.

49— SOLARES

VERDADERA GANGA: SOLAR, MEdia cuadra calle 23, Vedado: $1,500, libre de gravamen; otro, calle Zequeira 81, próximo Infanta, 7.50 por 40: $1,000. Emilio Rodríguez, Aguiar 98: M-6886.

TERRENO A PLAZOS, ENSANCHE de La Habana, pegado a Carlos III: 300 pesos contado, $3.00 vara; y 10 a 15 pesos mensuales. Informes: Emilio Rodríguez, Aguiar 98: M-6886.

REPARTO KOHLY. ANTES DE COMprar vea los solares, manzanas, lotes grandes y chicos en el Reparto Kohly. Manzana Gómez 264.

VEDADO. —VENDO SOLAR ESQUIna fraile, en la línae, acera sombra a $12.00 metro. Gran porvenir por su situación. No deje que se le vaya esta oportunidad. Informa Guillermo Delmonte, Habana 84. M-2474.

OPORTUNIDAD: ¿QUIERE FABRIcar? Solar de 700 metros, frente al Haban Yacht Club, calle Ocho y Avenida Central. Costó 10,000 pesos. Lo cambio por finca urbana, rústica o vendo barato. Sr. Gonzáles: I-6157.

VENTAS

49- SOLARES

SE VENDE UN SOLAR EN NARANjito situado en la calle Finlay. Mide cuatrocientos metros cuadrados a un peso el metro. Informan en Finlay No. 6, Naranjito.

GANGA: MIRAMAR, CON PLAYA PROPIA: $1.50 VARA

Vendo dos solares, de 34 y 24 varas de frente, por 70 de fondo, frente a Avenida Primera, Reparto Miramar, entre 34 y 36, acera sombra, fondo directamente al mar. Puede hacer piscina, para natación o playa propia. Verdadera oportunidad para casa de veraneo, a 10 minutos de La Habana. Sr. Benítez: M-7058.

ALMENDARES: A $1.10 VARA

Vendo terreno en Avenida Segunda, entre Siete y Ocho, acera sombra, a una cuadra de tranvías y guaguas con 14 varas de frente, por 26 de fondo. Sr. Benítez: M-7058.

LA SIERRA, FRENTE PARQUE: A $3.50 VARA

Vendo dos parcelas de 16.50 varas de frente, por 50 de fondo, juntas o separadas. Calle Nueve entre Dos y Cuatro, con cercas "Peerles". Tranvías al frente y ómnibus a una cuadra. Sr. Benítez: M-7058.

Alturas de Almendares

Próximo al Puente y al Casino Alemán. Vendo solar de esquina, con una medida de 1,200 varas, rodeado de magníficas residencias. Precio de verdadera oportunidad. Su dueño: Telf. FO-2188.

900 METROS DE TERRENO AL fondo de la Calzada Luyanó. Herrera casi esquina a Villanueva. Facilidades de pago. Informan Peñalver 114. José González.

SE VENDE UN SOLAR DE ESQUI.

na, a una cuadra de San Rafael y a dos cuadras de Galiano, propio para fabricar doce casas. Para más informes: Finlay número 143. Telf. U-4163.

50- FINCAS RUSTICAS

PRECIOSA FINCA CALZADA CERCA ciudad magnífica casa vivienda lujosa, garages, servicios agua cañería, luz, teléfono muchos frutales, 1½ caballería. Sin intervención corredor, dueño: Lealtad 143, altos.

FINCA DE RECREO

Se vende o cambia por casa en La Habana, con casa de vivienda, casa para encargado, garage, árboles frutales finos, caballerizas, agua buena y abundante a dos kilómetros del pueblo de Arroyo Arenas. Informes en Habana número 86. Telf. M-1643, de 8 a 12 y de 2 a 5.

VENDO TRES FINQUITAS FRENTE carretera Vereda, buen terreno fabricado, frutales, platanales ,agua, una $900, otra $1.200, otra preciosa $3,500, facilidades. Juan Miguel Fernández, Vereda Nueva.

VENDO BONITA FINCA RECREO, cultivo, llana, colorada, cercada, frente carretera Boyeros, tres casas, pozo abundante agua, luz, acueducto, frutales. $2.500. Informa Cano, Obrapía 46.

51- ESTABLECIMIENTOS

VENDO CAFE FONDA LIBRE DEUdas paradero guaguas $30 diarios. Venta $1.100, propio para 2 dependientes con ganas hacer dinero. Cuenya, Monte y Someruelos, café

SE VENDE UN CAFE Y BARRA A dos cuadras del Parque Central, tiene más de cuarenta años de abierto, o se admite un socio, gran porvenir. Teléfono M-4138. El dueño.

NECESITO VIDRIERA DE TABACOS y Cigarros. Preferible, en Cafés o Barra. Informes: Vidriera de Teniente Rey y Habana. Celestino Cuadras.

GRAN TINTORERIA SE VENDE por no poder atenderla su dueño, lugar muy céntrico y con mucha clientela. Informan en el café «El Morro», Neptuno casi esquina a Lealtad.

VENDO CAFE CANTINA EN LO más céntrico de Marianao al lado Compañía Cubana Electricidad y Cine. Urgente venta por tener otro negocio en Matanzas, $900.00. Tiene más de existencias. Real 152. No corredores.

BUEN NEGOCIO. POR NO PODER atenderlo vendo una fábrica completa de productos en conserva, con marca acreditada y perfecto funcionamien to. Puede hacer y envasar en ella más de 1500 libras diarias de todas clases de comidas, frutos, dulces en almíbar, etc. Diríjase a C. Lorié, Obrapía 22.

VENDO UNA ESQUINA: RENTA

90 pesos, en 6,500 pesos. Vendo Cafés, Lecherías y Bodegas. Tengo grandes naves, con chuchos, a 10,000 pesos. No compre, sin verme. Galiano 125, García.

VENDO BODEGA Y CASA 2 PLANTAS

Mejor situadas Habana, en verdadera ganga. Viva y tenga su negocio en casa propia.. Garantizamos $50 diarios venta; bodega muy cantinera; surtidísima y sola en esquina. Informes: Suárez, Belascoaín y Figuras. Café. de 2 a 6.

BODEGA: SE VENDE A TASACION, o en 400 pesos. Contrato de alquiler a 10 pesos mensuales. Calixto García número 121, Regla. Antonio Graña.

53- AUTOMOVILES Y ACCERS.

GANGA. CHVROLET DEL 31, DOS puertas, cinco gomas, seis capas nuevas. Pintura, acumulador y maderas nuevos. Mecánicamente perfecto. Marina 18, teléfono U-5944.

SE VENDE UN CAMION CHEVROlet del 31 con 6 gomas nuevas, eje flotante, carrocería estaca, una verdarera ganga. Informan: garage «El Aguila».

FORD DEL 29 DE 2 PUERTAS 31 kilms. completamente nuevo, se vende. Véalo: garage La Defensa, Monte No. 415.

REGALO BUICK LIGERO DEL 29, turismo cinco pasajeros, 35 pintura 30 fuelle, juego gomas nuevas. Me embarco informa San José No. 59, lechería.

SE VENDE UN MARQUETTI CERRAdo, cuatro puertas y seis ruedas de alambre con sus gomas casi nuevas en buenas condiciones mecánicas y de pintura. Monte 46. Telf. M-1920

VENDO UN CHEVROLET 33, CON rueda libre 6 ruedas, puerta maleta 4 puertas casi nuevo, $575.00. Menos no molestarse. Véame en la mueblería La Unica, Sol 99.

SE VENDE UN CAMION CERRADO marca Dodge y un Studebaker chico de paseo, muy barato. General Lee esquina a Sola, Reparto Santos Suárez. Francisco Felias.

VENDO UN DODGE, COMO REGAlado y a toda garantía, gomas nuevas. Me urge venderlo. Industria número 8.

VENTAS

53- AUTOMOVILES-ACCESORIOS

VENDEDORES: TENEMOS UNA CUña Ford, en magníficas condiciones, cinco gomas nuevas, flamante de pintura. La realizamos en 225 pesos, con facilidades en el pago. Agencia Ford, edificio Carreño, de Domínguez y Alvarez, Marina 25.

CAMION FORD, CON CARROCERIA cerrada, en perfecto estado, buenas gomas, propio para reparto. Precio barato y facilidades en el pago. Véalo en la Agencia Ford, edificio Carreño, de Domínguez y Alvarez, Marina y 25.

PROPIO PARA ALQUILER: TENEmos un Dodge cerrado y un Chrysler, en buenas condiciones. Damos facilidades en el pago. Precio baratísimo. Véalos en la Agencia Ford, edificio Carreño, de Domínguez y Alvarez, Marina y 25.

VIAJANTES: COUPE DODGE, CASI nuevo. Muy barato y con facilidades en el pago. Pruébelo antes de comprarlo. Véalo en la Agencia Ford, edificio Carreño, Marina y 25. Domínguez y Alvarez.

AUTOPLANO, DE CUATRO PUERtas, del año 1933. Está casi nuevo. Lo vendemos muy barato y con facilidades. Véalo en la Agencia Ford, edificio Carreño, de Domínguez y Alvarez, Marina y 25.

GANGA: FORD DE CUATRO PUERtas 1930. buenas gomas y pintura. Barato y con facilidades. Domínguez y Alvarez, Marina y 25, edificio Carreño, Agencia Ford.

CUÑA CONVERTIBLE ROCKNE-Studebaker, del 32, mecánicamente perfecta, 23,000 kilómetros. Rueda libre opcional: 400 pesos. Calzada 103 y medio, entre 2 y 4, Vedado. Telf. F-6571.

VENDO UN CAMION DE REPARTO con carrocería de fábrica, del año 1931, propio para Tintorería. Alberto A. Roguer, Concepción 50-P. Telf. I-3928.

SEDANES FORD

Gran existencia, de 4 puertas, del 34 y 35, completamente renovados, con grandes facilidades para el pago. Agencia Ford de Belascoaín.

VENDO UN FORD, DE CUATRO puertas, del año 1933, completamente nuevo. Alberto A. Roguer, Concepción 50-P. Telf. I-3928.

CHEVROLET DEL 29. CERRADO. Dos puertas. Pintura y chapa nueva. Motor magnífico. Informan: A-8264.

SE VENDEN DOS CUÑAS DE SOTO y g Craysler en magníficas condiciones .Informan hermanos González, Ave. Menocal 103, teléfono U-5268

SE VENDE UN MARMON PEQUEño de cinco pasajeros en muy buen estado, puede verse de una a tres en 19 No. 239 esquina a F. Vedado.

PRECIOSA CUÑA V-8 FORD, PINtura y acumulador, nuevos, radio moderno. G. número 68, Vedado. F-3093.

FORD DE USO

Estamos liquidando todos los Sedanes, de 2 y 4 puertas que tenemos en existencia, de los modelos 29, 30 31 y 32. Revisados en nuestros Talleres, con grandes facilidades de pago. Agencia Ford de Belascoaín.

VENDO AUTOMOVILES BARATOS, a plazos, de 80 a 300 pesos, cinco y siete pasajeros, cerrados y abiertos: Packard, Buick, Dodge, Graham Paige. Ayestarán 51, esquina a Tulipán, de 8 a 12.

CHEVROLET MASTER DE LUJO, último modelo del 34, cuatro puertas, vestidura de cuero. Completamente nuevo. Se vende muy barato. Fernández, X-1459.

VENDO 2 CAMIONES USADOS, 1 Dodge, del 28, Buick de 4 cilindros en perfectas condiciones, gomas nuevas, 3 carretones de 4 ruedas de reparto, tomo muy barato. Informan: Cristina 38 38 D, teléfono X-1615. Vicente Sánchez.

CAMIONES FORD

Tenemos camiones propios para cualquier clase de transporte o industria, completamente renovados en nuestros Talleres. Damos grandes facilidades de pago. Agencia Ford de Belascoaín.

LINCOLN, 7 PASAJEROS, EN PERfecto estado; bomba gasolina, 5 galones. Véndese barato o cámbiase por objeto que lo valga. Verlo y tratar: Egido 18, bajos, entre Gloria y Misión.

VENDO VARIOS CAMIONES DOD Ge, Sinfín, Brockway estaca planchas y cerradas, muy baratos con facilidades; antes de comprar vea esta liquidación, Latour, Zanja y Lucena

AUTO CERRADO COMO NUEVO. GOmas, pintura, vestidura, acumulador y chapa del 26. Si lo ve lo compra. Doy a primera oferta, o cambio por V-8, Salud 9, esquina a Rayo.

FLAMANTE BUICK, CUATRO PUERtas, propio para familia, excelentes condiciones mecánicas, pintura y 5 gomas nuevas, aratísimo, véalo hoy mismo en Arango No. 47 esquina a Fábrica, Luyanó.

VENDO VARIOS PACKARD Y BUICK en condiciones para turismo, buenas gomas y mecánica, muy poco entrada, aprovech e esta liquidación. Latour, Zanja y Lucena.

SE VENDEN DOS CHRYSLER CErrados del 28 y 31 están buenos de todo, para verlos en Palatino 7, garage Baldomero, 25. 26 28.

54- MAQUINARIAS

INGENIEROS -ARQUITECTOS. VENdo un tránsito con trípode de extensión y dos jalones, por la mitad de su valor, está como nuevo, verlo en Castanedo No. 4, Guanabacoa, de 1 a 5.

BOMBAS NEPTUNE Y PRAT. LA Casa de los Motores, motores monofásicos y trifásicos, grandes y chicos «La Casa de los Motores» Egido 39 M-4136. Reparaciones Bombas y Motores.

SE VENDEN DOS MOTORES KNOX de 50 H.P. 4 cilindros, de uso, son derecho e izquierdo, en muy buen estado. Un motor «Hummer», de 7 H.P. terrestre. Una turbina doble de 3½ x 3 para trabajar con este motor. Una bomba duplex de vapor 8x2 y un dínamo de corriente 110. Informan teléfono M-2615. Apartado No. 1.

SE VENDEN DOS MOTORES MONOfásicos, nuevos, de 1 HP. y medio HP., para las dos corrientes: 110 y 220; tarrajas de tuberías y de cabillas; rimas cilíndricas y cónicas; fraguas, poleas de todos los tamaños; rejas de oficinas, mostradores, barandas. Todo a precio como regalado. Ramón Rodríguez. Telfs. U-5824 y A-9031.

SE VENDE LA MAQUINARIA DE una Panadería, en perfectas condiciones, y propia para una elaboración de mil libras. Compuesta: de amasadora, sobadora, clavilleros y transmisión. También tengo piñones de todas las medidas y poleas de todos los tamaños. Piñera 22-A., entre Cocos y Clavel. Telf. I-3615.

SE VENDE PRENSA HIDRAULI.

ca, con resistencia para 250 toneladas. Informes: Aramburo 8 y 10, "La Central". Telf. U-4776.

VENTAS

MAQUINARIAS

MAQUINARIA PARA CAFE. TOStador café «Lambert» 65 kilos de capacidad nuevo Tostador café de bola alemán 23 kilos, nuevo. Tostador café «Eimerich» de 65 kilos, muy poco uso. Tostador café «Hobart» 20 libras capacidad. Tostador café «Royal» 25 libras capacidad. Clasificadora alemana. Limpiadora de clavos y piedras. Molino de café «Steiner» de 1 H.P. 3 libras por minuto. Molino «Universal» 1|6 H.P. Ramón Vinjoy. v. Menocal y Carlos III. «Las Avenidas».

SE VENDEN, MUY BARATAS, DOS incubadoras de cuatrocientos huevos, cada una, finca Sabanilla, Loma de Tierra, Provincia Habana.

SE VENDE UN MOTOR ELECTRICO Lincoln de diez H. P. 220 volts, 3 fases, 60 cyclos, 1800 R.P.M. Puede verse en la casa de Pedro Echegaray, Obrapía 93 teléfono M-6032.

«EL CENTRAL». COMPRA Y VENta de maquinaria. Se vende una caldera de vapor vertical 20 H.P., pailas de doble fondo de cobre y aluminio con papleta, un repasador de guayaba, todos los enseres de una fábrica de dulces, motores de petróleo, gasolina, eléctricos y de vapor, molinos de sal y harina en todos tamaños, bombas de agua en todas medidas. Cristina No. 38 D, esquina a San Felipe. Teléfono X-1615. Vicente Sánchez.

VENDO MOTOR MARINO, MWM, 120 HP, 4 cilindros; bombas, P. Profundo, 10 por 12, 460 GPM., contra 250 pies; bombas inyección, condensadores 10 por 12, 3.500 GPM., a 60 pies a 1.800 RPM., nuevas; donques, 5 por 6; Filtro prensa y prensa de jalea, oroches, 40 a 200 H.P.; plantas de frío 3, 6 y 15 toneladas, cortina expansión directa 3.000 L. de leche pailas, techos de cobre, planta de éter; bomba vacío, 5, 8 y 12; camión White, volteo, Manila número 12, Cerro, Hilario García. I-5619.

PESAS Y MEDIDAS

LIQUIDAMOS PESAS USADAS, DE todas marcas: comerciales, domésticas e industriales. Reconstruímos y cambiamos. Venta y servicio organizado en todo el país. Escriba: Agencia Pesas Toledo: A-7807, Habana y Chacón.

55— CAJAS CONTADORAS

REGISTRADORAS NATIONAL, REconstruídas ,color caoba. Vendo a plazos y tomo la de usted como parte de pago. Se limpian, reparan, niquelan y esmaltan. Visite esta casa, San Rafael 51.

56- MUEBLES Y PRENDAS

VENDO A PARTICULARES UNA máquina Singer, ovillo central, un radio gabinete «Majestic» y una nevera moderna botellón «Oso Blanco». Escobar No. 97, bajos, entre San Rafael y San José.

SE VENDEN UN JUEGO DE RECIbidor robleguayo especial y muy duradero, propio para proefsional o persona de gusto. Informes: Corrales 50 I-6181.

DOS JUEGOS DE CUARTO, ARTE Moderno; el de dos cuerpos: $21.00; y el de tres cuerpos: $29.00. Están nuevos. Radio Víctor: $22.00 y los demás muebles, baratos, por reducirme. Neptuno 220, entre Soledad y Aramburo.

ESTE JUEGO DE CUARTO, DE 5 piezas, está nuevo y moderno: $20.00 y el de tres cuerpos: $30.00; radio Majestic: $25.00, por pronto embarque. Sitios 40, entre Rayo y San Nicolás.

VENDO, POR EMBARCAR: COMEdor, Renacimiento, cuero legítimo: $100.00; otro, chico: $55.00; lujoso cuarato, tres cuerpos, último modelo, caoba: $95.00; otro: $65.00; recibidor: $40.00. Concordia 127, entre Belascoaín y Gervasio.

M-7084: COMPRO MUEBLES DE TOdas clases: máquinas de coser, escribir, burós, alfombras, piano, lámparas, vajillas, objetos de Arte, nevera, espejos, plata, libros. Pago altos precios. Acudo en seguida: M-7084

VENDO CUARTO MODERNO: $60.00; otro: $28.00; otro, de señorita: $18.00; neveras, desde $8.00; máquina Singer: $18.00; refrigerador: $70.00 radio de todas ondas: $50.00. Sitios 111, entre Campanario y Lealtad.

EL ARTE NUEVO
fábrica de lámparas
Aguila 133 M-8040
Habana
Servimos pedidos al interior flete por cta. del cliente.

A.9647: VENDO, PROCEDE DE

remate, Frigidaire de porcelana neveras, máquinas de escribir y coser, sumadoras, chequeadoras, libreros, juegos de recibidor de cuero juegos de cuarto y comedor, burós sillas Viena y mesas. Salud número 16.

VERDADERA GANGA

Juegos de cuarto de caoba, tres cuerpos, de 500, a 150 pesos; de 200, a 75 pesos; juego de recibidor, de caoba, estilo gótico, de 400, en 80 pesos. Verdaderas sorpresas en estilos modernistas, a precios muy baratos. Visítenos, antes de comprar sus muebles, Belascoaín número 68, entre Salud y Jesús Peregrino.

VENDO JUEGO DE CUARTO: $25.00; otro, mejor, 3 cuerpos, finísimo, barato; juego comedor, 9 piezas; sala, con espejo: $15.00. Jesús del Monte 27, altos, una cuadra Esquina de Tejas.

JUEGO CUARTO 3 CUERPOS, JUEgo cuarto $25.00, 3 cuerpos, $35.00; otro lujosísimo coqueta última creación sala 9 piezas, $32.00, comedor lujosísimo todos caoba, baratísimos. Maloja 81, Manrique y San Nicolás.

SE VENDEN DOS SILLONES DE barbería marca Koken y varios espejos grandes. Informes en Fábrica y Pérez. Bodega.

SE VENDE UN JUEGO DE CUARTO d caoba comleto, y un juego de comedor de caoba, por embarcarme para el extranjero. Aramburo No. 6, esquina a Jovellar, 1er. piso derecha.

VENDO JUEGO CUARTO, ARTE MOderno, 3 cuerpos, $30, otro $40, cama, chifonier, señorita, azul, $10, sala, comedor, buró caoba. San Joaquín 33¼ entre Monte y Omoa.

REFRIGERADOR GENERAL ELECtric, moderno, casi nuevo. Se vende a mitad de precio, en San Pablo número 18, esquina a Falgueras, Cerro.

SE VENDE UN JUEGO DE CUARTO de caoba moderno y un escaparate suelto y regalo toda clase de muebles calle 7 entre Dolores y Concepción, Pasaje Iberia, teléfono X-2315.

M.E.C.D. 2016

VENTAS

56- MUEBLES Y PRENDAS

MUEBLES BARATOS

A VERDADEROS PRECIOS DE GANGA
Liquidación permanente de radios, juegos de sala, cuarto y comedor.
VENGA A VERNOS EN SEGUIDA
Ahorrará dinero. Facilidades de pago. Tomamos sus muebles a cambio.
«La Casa López», Belascoaín 76, entre Jesús Peregrino y Pcito.
Telf. U-4541.

FAMILIA VENDE DOS JUEGOS cuarto 3 cuerpos, caoba, último modelo: 125 y 145 pesos, nuevecitos; comedor, recibidor Renacimiento, cueros repujados. Todo en ganga. Urge venderlos. Véalos. Prado 43, altos.

VENDO PRECIOSO CUARTO, TRES cuerpos. Arte moderno, tiradores carey, última moda, recibidor y comedor, renacimiento, nevera eléctrica, mrca Frigidaire, mediana, toda porcelana. Costó $275.00. Se da en $80.00. Un año de uso. Prado 27.

VENDO ELEGANTE Y MAGNIFICO juego de comedor, Renacimiento Español, con cueros repujados. Urge venta. Espada 15, apartamento 13, edificio Alvarez Ríus, entre San Lázaro y Jovellar.

FAMILIA, VENDE A PARTICULAR cuarto moderno: 65 pesos; otro, regio: $145.00 comedor, Renacimiento: $70.00; sala, moderno: $45.00; radio Grunow, onda corta; living room, Salud 54, entre Escobar y Lealtad.

"La Nacional"
Dinero por joyas y muebles.
Compra y Venta
MUEBLES PARA OFICINA
Distribuidores de los muebles de acero "Steel-Age".
EQUIPAJES
BAULES Y MALETAS
Surtido completo.
Registradoras "NATIONAL", con garantía mecánica.
"La Nocional"
Villegas 93, entre Teniente Rey y Amargura. A-9915.
56

OBJETOS DE ARTE

Propios para regalos o personas de refinado gusto. Tenemos preciosidades que realizamos a precios jamás soñados. Gran variedad en porcelana, bronce, mármol, etc. Muebles de todos estilos. Relojes, espejos, cuadros, ceniceros alfombras, chaisselonges, etc. Compramos y cambiamos. La Casa Inglesa, Salud 9, esquina a Rayo. M-7179.

REGALO DE AÑO NUEVO

Juego cuarto: $25.00; comedor, moderno: $25.00; recibidor: $30.00; sala $10, camas: $3, de madera: $4, neveras: $4, sillas: $0.70; sillones $1.50; lámparas: $2.50; neveras, refrigeración, radios, gobelinos, baúles, maletas, máquinas de coser y escribir, guardarropa de acero, chaiselong, escaparates de luna: $12.00. Estas mercancías a precios de regalos.

Utiles de oficina
Máquinas, burós, libreros, mesas, caja caudales.
Salud 11. Telf. M-9136

Muebles de ocasión
Juegos de cuarto, 3 cuerpos, desde $70.00; 2 cuerpos: $30.00; sala, a $10.00. Gran surtido en piezas sueltas. No compre sin antes visitar esta casa. Cambiamos muebles. Belascoaín 68.

"CASA ARECHAGA"
«EL SIGLO»
TALLER DE EBANISTERIA
Muebles en todos los estilos, los encontrará visitando ésta su casa. Vendemos únicamente a particulares. Precios sin competencia. **Manrique 189. Telf. A-6135.**

LOS MEDIOS MAS COMODOS DE transporte se hacen por tranvías, guaguas, Ford, Packard y avión. Cada uno de ellos tiene sus precios. Lo mismo sucede en Galiano noventicuatro, con los muebles de la Casa Ros y Novoa, que tiene para todos los gustos y bolsillos. El precio que desee, a plazos. J. Naveira, S. en C.

BAULES Y MALETAS
Gran liquidación que durará pocos días: baúles, camarote y bodega; maletas de cuero y fibra, maletines carteras, etc. «La Casa Inglesa» Salud 9, esquina a Rayo. M-7179.

56— MUEBLES Y PRENDAS

MUEBLES EN GANGA
Juegos de cuarto, Arte Moderno: $4.00 mensuales; comedor, caoba, último estilo: $3.00 mensuales: sala o recibidor, modernísimos: $8.00 mensuales; juego de cuarto, 3 cuerpos, caoba, últimas creaciones: $5.00 mensuales. Precios muy bajos.
"LA EMINENCIA", NEPTUNO 188

VENTAS A PLAZOS
Muebles
Radios
Refrigeradores
Con precios rebajados y las mayores facilidades de pago
LA IDEA
Angeles 3 — Reina 23.
Teléfono M-1619

LA CASA MOSQUERA
San Rafael 129 y 131. Telf. U-5437
Amueble su casa con gusto y con poco dinero. También le cambiamos sus muebles o hacemos el negocio que más le convenga. Háganos una visita no perderá tiempo. La Casa Mosquera. San Rafael 129 y 131. Telf. U-5437. Facilidades de pago.

OBJETOS ARTE JOYAS
A precios increíbles liquidamos: Figuras de bronce y marfil, porcelanas, lámparas y Frigidaire, relojes de pared y pie, gobelinos, juegos de cubiertos de plata, de café, objetos de plata, mubeles antiguos y modernos. También tenemos un surtido enorme de joyería fina.
"LOS TRES HERMANOS"
Consulado núms. 94 y 96
Telf. M-3534.

MUEBLES OPORTUNIDAD: GRAN cantidad, a precios bajísimos y con grandes facilidades de pago: juegos de cuarto, comedor, sala y piezas sueltas, «La Predilecta», San Rafael 171, entre Marqués González y Oquendo: U-1729.

MAQUINAS, BUROS, MUEBLES, JOYAS
Radios. Empeño, compro y vendo: máquinas escribir, sumar, calcular, coser, archivos-cajas, mimeógrafos pupitres, equipajes, objetos de Arte, satélites y mesas.
FLUSES A DOS PESOS
Procedentes de empeño: pantalones, sobrecamas, zapatos, maletas, etcétera.
LA HISPANO CUBA
Monserrate 39 y Parque Zayas. A-8054.

OBJETOS ARTE
Regale a sus amistades algo que sea práctico, de valor y por una ínfima cantidad. Puede usted adquirir jarrones de porcelana, figuras de bronce y marfil, alfombras, gobelinos, cuadros e infinidad de objetos de Arte.
'La Predilecta'
SAN RAFAEL 141, entre Oquendo y Soledad
Teléfono U-2530

MUEBLES A PLAZOS Y AL CONTADO: juegos de cuarto, tres cuerpos, desde $40.00; juegos comedor, Arte Moderno y Renacimiento, desde $70.00; juegos sala y recibidor, desde $10.00. Aproveche la oportunidad más grande del año. Sólo por 15 días se dan estos precios. Fábrica y almacén de muebles «La Universal», San José 87, entre Escobar y Gervasio. Teléfono: U-2101.

56- MUEBLES Y PRENDAS

MUEBLES BARATISIMOS
Se venden, compran y cambian.
A PLAZOS Y AL CONTADO
Vea nuestro inmenso surtido y nuestros precios sin competencia.
NEPTUNO Y SOLEDAD: U-1360.

Muebles en Ganga
Juegos de cuarto: $30.00; idem, de 3 cuerpos: $40.00; de sala: $15.00; comedor: $30.00; escaparates: $9.00; con lunas: $15.00; mesas correderas: $4.00; aparadores: $6.00; 6 sillas y 2 sillones: $10.00; máquinas de coser y escribir, neveras: $10.00. Se cambian y compran toda clase de muebles, pagando más que nadie.
LA PRINCESA, SAN RAFAEL 107
entre Escobar y Gervasio U-7926

NECESITO VENDER, EN SEGUIDA, un fino juego de cuarto, de tres cuerpos, último estilo, por la mitad de su valor; uno de sala, moderno; uno de comedor, chico, original. Pueden verse a cualquier hora, en San Rafael 143 letra E., entre Aramburo y Soledad.

MUEBLES A PLAZOS
Brindamos los mejores muebles, desde los más modestos a los más lujosos. Grandes facilidades de pago. Especialidades en fabricación. Tomamos muebles en fondo. Compramos muebles usados de todas clases. Pagamos más que nadie.
DIAZ Y CHAO
Neptuno números 197 y 200, entre Belascoaín y Lucena: U-5154.

57- UTILES DE OFICINAS

MUEBLES DE OFICINA, VENDO y compro: cajas hierro archivos Kardex, tarpeteros, máquinas escribir, sumar, calcular, burós, libreros, juegos de recibidor, sillas, butacas, carpetas. Compostela 43, entre O-Reilly y Progreso. M-8638.

MUEBLES DE OFICINA, COMPRO y vendo: máquinas de escribir, sumar y calcular, cajas de hierro, archivos, burós, Kardex, libreros giratorios juegos recibidor, pupitres, satélites. Progreso 3, esquina Aguacate. M-8638.

VERDADERA GANGA. MAQUINA escribir, Remington, Standard: $35. Puede verse todas horas. Xifré 20, primer, piso, derecha.

MIMEOGRAFO: $15.00; MAQUINA de escribir: $15.00. Varios útiles más de oficina. Todo bueno, a como quiera. Habana 100, altos, esquina a Obrapía.

BOLSA DE MUEBLES DE OFICINA

Muebles de Caoba en General
Agentes Exclusivos de YAWMAN Y ERBE
Muebles de Acero
TARJETEROS VISIBLES
Sistemas de Archivo
RELOJES REGISTRADORES "CINCINNATI"
Compostela entre Obispo y Obrapía. Teléf. A-7744

58- LIBROS E IMPRESOS

LIBRERIA «ALBELA». CONTINUAS novedades científicas y literarias. Libros de Enseñanza Elemental y Superior. Revistas de Modas. Agencia exclusiva «Le Femme Chic», de París; «Chic Parisien» y todas sus publicaciones, las mejores del Mundo. Pídalas en esta librería. Compra y venta de libros antiguos, con grabados preferentemente cubanos o que traten de Cuba, Belascoaín y San Rafael: U 5783 Apartado 511. Habana

59- RADIOS

RADIO VICTOR, DE LO MAS MO-derno: $20.00, por embarcarme. Desearía tratar con particular. Grandes voces y alcance. Tiene poco uso. Neptuno 220, entre Soledad y Aramburo.

RADIO VICTOR DE MESA, OCHO tubos, onda corta y larga, cuatro bandas, a un precio regalado. Concordia número 156-D., altos.

VENDO RADIOS GRUNOW
Para todas ondas desde $5 mensuales Admito en parte de pago: radios de uso, etc. Solicite demostración al teléfono A-9331, Acosta No. 115 casi esquina Egido.

59. RADIOS

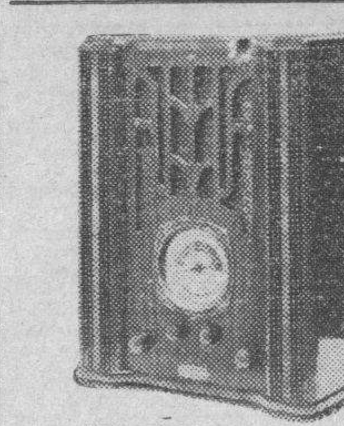

SUPERTONE
MODELOS 1936
Equipados con tubos de metal o cristal, onda corta y larga, desde $45.00. Garantizamos oirá con gran volúmen y claridad, estaciones de España, Francia, Alemania, Inglaterra, Italia y toda la América.
VENTAS
DESDE $5.00 MENSUALES
Instalación de antena gratis
Un año de garantía
"EL ARTE MODERNO"
(Mueblería)
SAN NICOLAS NUM. 63
Entre Neptuno y San Miguel, Habana. Territorios disponibles para exclusiva.

60-INSTRUMENTOS DE MUSICA

VENDO FLAMANTE PIANO, PRO-pio para persona de gusto. Lo doy sumamente barato. Urge venta. Perseverancia número 1, bajos, casi esquina a San Lázaro.

VENDO UN PIANO PARA ESTUDIOS marca «Chassaigne Freres» en veinte pesos. San Rafael 14½. Departamento No. 304.

METODO ELEMENTAL DE PIANO por Gabriel de la Torre: $1.00, en todos los establecimientos de música y en casa del autor. San Lázaro 311, altos, esquina a Hospital.

POR EMBARCAR VENDO PRECIO-so piano de cola Baby Grand» de sonoras voces, como nuevo, sin comején, véalo casi lo regalo«. Manrique 1 D, San Lázaro y Lagunas.

"LA PREDILECTA"
SAN RAFAEL 141

Regalo práctico para su hijo, si aprovecha la realización de pianos verticales y cuarto de cola, a precios completamente irrisorios. Ventas al contado y a plazos. Visítenos y saldrá complacido.
"LA PREDILECTA"
SAN RAFAEL Y OQUENDO
Telf. U-2530.

EL PIANO ALEMAN MAS FAMO-so, es el Ronisch. Tengo uno del último modelo, color nogal. Está realmente nuevo y lo doy muy barato. Véalo y convénzase. Dragones frente al teatro Martí.

AFINADORES

NO PIERDA TIEMPO, BUSCANDO quien le desinfecte, repase, afine su piano. Llame a los más competentes reparadores: Durant-Protti, Trabajos correctos. Precios imcompetibles. A-7877.

AFINE SU PIANO, POR $2.00, CON toda garantía y seguridad. Manuel Domínguez, afinador mecánico, graduado en la Escuela «Danguard», de New York. Taller de Reparaciones: Zulueta 36 y medio. Telf. M-3040.

61— DE ANIMALES

CANARIOS HAMBURGUESES DE canto perfecto en «El Cardenal», ya casa que más surtido tiene. Clarines muy cantadores, Mirlos, Tordos, Malvis, Turpiales y cuanto usted desee en pájaros, aves, huevos y pollitos de raza. Alimentos de todas clases. «Majic» es el alimento ideal para sus pájaros y peces. «Majic» para la cría, el canto y la muda de sus canarios. Pajarería «El Cardenal», Zulueta 73, esquina a Monte.

VENDO CANARIOS CRIOLLOS PRE-parados cría figurados, 200 amar-illos $2.50 par, con jaulas criaderas. Santa Catalina 38, San Lázaro y San Anastasio.

VENDO MAGNIFICO TORO DE RA-za «Guenersey», Finca «La Dionisia», Al fondo del Cementerio de Colón: F-4853.

SE VENDEN, POR NO PODERLAS atender, 15 cajas de colmenas, en perfectas condiciones, finca Sabanilla, Loma de Tierra, Provincia Habana.

CHIVAS DE RAZA A CINCO Y DIEZ pesos, vendo en finca «Neptuno» en El Cano. También una jaca criolla de paso. Informes: M-7174.

VENDO A PRECIO DE SITUACION mulos, corros y arreos de todas clases, caballos, mulos de monta y pony, 4 potros sementales 7 y media cuartas, bonito color. Carros cerrados para lecheros y panaderías. Domingo Jarro, Marino y Atarés. Jesús del Monte. X-2876.

61— DE ANIMALES

TREN DE LAVADO, «MARIPOSA», Patrocinio No 10 esquina a Felipe Poey, Víbora. Vendo cachorro legítimo de perro policía, come de todo, tiene 40 días.

SYLVAIN POULTRY FARM, POLLI-tos importados. Razas: Anconas, Leghorn, Orpington, Rhodeislands, Wyandottes, Australorps, Plymouthroch, New Hampshire. Avenida 12 entre calles 13 y 14. Ampliación Almendares. FO-2530.

VACAS
Se venden recentinas, jóvenes y de mucha leche; un toro Holsten; una yunta de bueyes, de primera; dos caballos criollos, de 7 cuartas, caminadores. Informas: Ayestarán 1. Telf. U-1129.

62— OBJETOS VARIOS

VENDO RESTOS LABORATORIO CLINICO
APARATO VAN SLIKE (NUEVO), estuche con Cámara Neubauer, frescos Erlermeyer (pirex), probetas graduadas, etc. Lo doy todo regalado por estorbar. Teléfno F-3611. P. Fernández. DDe 12 a 4 p.m.

VENDO VARIAS VIDRIERAS DE mostrador de toods tamaños, baratas, nevera para cantina mármol mostrdor mesas vitrolite y mármol, molino café Informes Estrella 109 por Campanario. Carpintería.

VENDO ESTANTERIA LUJOSA, propia para botica, adaptable para cualquier comercio, verdadera ganga. Véase Quinta Avenida esquina calle 28, Reparto Miramar. Garage, omnibus ruta 32.

Posturas de cebolla
Se venden magníficas posturas de cebollino de Canarias. Hay cantidad. Precios razonables. Informes: Telf. M-6364.

VIDRIERAS, MESAS VITROLITE, contadoras, molinos, pasteleras, sillas de tijera, neveras, mostradores, armatostes, pesas, de oportunidad. También compro enseres comercio, en cualquier cantidad. Cano: Habana 116 y medio, entre Teniente Rey y Amargura.

SE VENDE CASITA PARA PERRO, portátil, higiénica, con techo y piso, desmontable, sobre ruedas: 27» por 42» por 40».

SE VENDE BAUL-ESCAPARATE, nuevo, irrompible: 22» por 22» por 40».

SE VENDE BAUL-CAMAROTE, EN buen estado: 12» por 21» por 36».

SE VENDE UN JUEGO DE MAM-para, barnizado, vidrio color, buen estado, para puerta, un metro ancho. Lugareño 44. Telf. U-1353.

Dinero-Hipotecas

63- SOLICITUD

HIPOTECAS: ME URGE COLOCAR 15 mil pesos, fraccionados, desde 300 pesos, Habana y sus Repartos; para bóvedas y panteones, desde 50 pesos, en el día. J. Llanes, Sitios 42, esquina a San Nicolás. Telf. M-2632.

SOLICITO $2.200 EN PRIMERA HI-poteca con sólida garantía y buen interés. Aguacate 11. Notaría.

DESEO TERMINAR DE FABRICAR. Necesito 2,500 pesos, cantidades semanales. Calle Dolores, Víbora, Comunicación de tranvías y guaguas. Tres casitas rentando 36 pesos, 500 metros de terreno. Todo garantía. Sr. González: I-6157.

GRAN NEGOCIO: COLOQUE SU DI-nero, desde 50 a 20,000 pesos. Ocho al doce por ciento. Necesito dinero. Directo, nada cobro, sobre fincas urbanas, créditos hipotecarios y panteones. Sr. González: I-6157.

64- OFERTAS

DINERO PARA HIPOTECA, DESDE 7 por ciento, en 24 horas. Tiene buena garantía. Traiga documentos. Deseo comprar dos casas, Habana o Repartos: $2,000 y $3,000. Trato directo. Documentos imprescindibles. Sr. González: I-6157.

CLAUDIO DE LOS REYES: COM-pra y venta de bonos y acciones. **Dinero para hipotecas.** Compra y venta de casas. Empedrado 35. Telf A-7725.

DINERO
No pierda tiempo. Cuando necesite tomar dinero en hipoteca o Pagarés, vea a M. Fernández, San Ignacio 50. Teléfono M-9272. De 2 a 5. Operación rápida y absoluta reserva.

DINERO
Doy grandes y pequeñas cantidades en primera hipoteca, desde el 7 por ciento, en adelante, para la Habana y sus barrios. Compro y vendo casas, solares y créditos hipotecarios. Compro y vendo Bonos y Acciones.
JULIO C. GRANDA
Obrapía 38 Telfs. M-5921 y F-5759.

Dinero en Hipoteca
En todas cantidades al tipo más bajo en plaza con la mayor reserva y prontitud.
Miguel F. Marquez
Empedrado 16, altos, esquina a Cuba A-8450

65- BONOS Y VALORES

N. GELATS Y COMPAÑIA
106 Aguiar 108 esquina a Amargura
CAJAS RESERVADAS
Las tenemos en nuestras bóvedas construidas con todos los adelantos modernos y las alquilamos para guardar valores de los interesados. En esta oficina daremos todos los detalles que se deseen.

VALORES: COMPRO Y VENDO VA-lores, bonos y cciones, a los más altos tipos de plaza y se pignoran. Doy dinero en primeras hipotecas. Obrapía 17, Manuel Piñol.

PARA LAS DAMAS

67- PELUQUEROS

AVELINO LECOUR, PELUQUERO A domicilio, corte de melena 30 cts., corte y ondulación al agua, 40 cts. Corte y ondulación Marcel, 50 cts. Caballeros y niños 30 cts. Permanentes desde $1.00. Teléfono U-1779.

70—INTERES PARA LAS DAMAS

SEÑORA: NO BOTE SU SOMBRERO, sin verlo Celestina. Tiño, hago, reformo, plancho: 30 centavos. Se hacen de tela, San Rafael 41-C., (casi esquina a San Nicolás. Farola en la puerta.

LLEGARON LOS ALMANAQUES DE las revistas «Para Ti» y «La Familia». Más de 400 páginas de material interesantísimo. Pídalas a nuestros vendedores. Agencia de Publicaciones Madiedo, bajos del Centro Asturiano, frente al Parque Central, Habana. Telf. A-6466.

POR UN PESO, SE HACE EL VES-tido que quiera. Por 50 centavos, corto y entallo. Se dan clases de corte y costura. Manrique número 28, casi esquina a Animas.

CORTE MODERNO NACIONAL
SISTEMA «MENDEZ»
Reconocido como el más completo y rápido para aprender a cortar y coser con perfección, en poco tiempo. Profusión de grabados para ilustrar con toda claridad las lecciones. De venta en: «El Encanto», «La Fisolofía» y Academia «Méndez». La autora de este método avanzado de corte y costura, señora Josefina Méndez de Lana, brinda a las damas la oportunidad de aprender este arte interesante en la Academia, a domicilio o por correspondencia. Moldes a medida de todas clases. Estricta moralidad. Clases en cursillos, muy económicos, en Neptuno número 81. La señorita Rosario Fernández, graduada por el Sistema «Méndez», ofrece clases a domicilio. Calle L. número 22, Vedado.

EXTIRPACION
De los vellos de la cara, muslos, piernas, etc. por medio de la electricidad. Tratamiento definitivo y garantizado. Señora Alexander, Calle Tercera número 381, entre 2 y 4, Vedado. Habana.

APRENDA CORTE Y COSTURA
El Sistema Alemany Nacional es la preparación más sólida y útil para la mujer. Estudios que ofrecen garantías, modernos, completos, fáciles y agradables. Hágase profesora titular en el Instituto «La Central», San José 9. Inventora: Matilde A. Vda. de Raurell, o aprenda en las sucursales, por mis competentísimas profesoras graduadas: Sra. de Orfila, Luz 26; Sra. Landa, Colón número 3; Sra. Romero, San Amalia, Arnao y Agramonte; Sra. Juanita, Marqués González 29; Sra. de Alfonso, Jovellar 39, entre M. y N.; Srta. Hortensia, Atocha 6, Cerro; Sra. Matutina, Alejandro Ramírez 18-B.; Sra. Lua, Enrique José 71½ Camagüey; Sra. Vda. de Faguet, Colón 7, Colón; Srta. Marina Bello, Madruga; Srta. Luisa, Ayllón 331, Cárdenas; Srta. Isabel González, Avenida Primera, esquina 30, Miramar, Marianao; Sra. Bibita Rodríguez, centrkal Hershey, Cabañas; Sra. Cedelina Cruz, Luyanó 249; Srta. Hilda Sierra, Casa Blanca; Srta. Julia Calderín, General Lee número 47, Marianao; Srta. Josefina, Baños y 23, Vedado; Srta. Soler, Infiesta 30, Perico; Sra. de García, 12 entre B. y C., Almendares. Clases por correspondencia, teniendo la exclusiva de dar grandes ventajas lucrativas a mis Academias. Todas cortan moldes y trajes a la medida. Vendo métodos modernos con grabados y explicados, al alcance de todas las inteligencias, la oportunidad que brindo hoy. Infórmese y remita sobre y sello. Nota: Toda la que esté graduada de otro antiguo sistema y desee mi moderno Sistema Alemany, escríbame. Clases a domicilio.

G. EMPARAN: BORDADORA A MA-no. Bordados, festones y monogramas, en toda clase de lencería. Modernas iniciales y sellitos, en ropa interior de señora y caballero. Los encargos se recogen y entregan a domicilio. Telf. M-3581.

PELUQUERO A DOMICILIO PARA señoras, caballeros y niños, comodidad y economía para familias numerosas Un servicio, $0.30, cuatro, $1.00. Avisos a Juan Molina, teléfono M-6814. Recorte el anuncio y recomiéndelo.

BORDADORA. HAGO TODA CLASE de bordados. Especialidad en marcas. Doy clases estos labores. Paso a domicilio. Dirigirse señorita Don Figueroa 15, próximo a San Mariano. Santos Cuárez.

ENSEÑANZAS

73- PROFESORAS-PROFESORES

"J. LOPEZ"
Gran Academia Comercial. Siempre la Mayor, más Céntrica y Mejor. **Neptuno y Lealtad. Teléfono: A-9990.** Mejor enseñanza y más asignaturas, por cuota más módica que cualquier otra Academia.

PROFESORA CON INMEJORABLES regerencias da clases de francés en su casa o domicilio. Galiano 36, altos Teléfono M-8551.

IDIOMAS: CLASES DIURNAS Y turnas para ambos sexos. Traducciones. Amistad 87½, altos, entre Barcelona y Dragones.

UNA SEÑORITA PROFESORA TIE-ne unas horas libres y se ofrece para dar clases de instrucción. Teléfono FO-1320.

PROFESORA DE 1a. Y 2a. ENS-ñanza. Se ofrece para dar clases en su casa y a domicilio. Precios módicos. Teléfono F-2646.

Lea ¡ALERTA! al mediodía y el AVANCE por la tarde

ENSEÑANZAS

75- PROFESORAS-PROFESORES

$1.25 MENSUAL, 8 ASIGNATURAS, todas, inclusive inscribiéndose hoy, Ultimo día. Aproveche: inglés, taquigrafía, teneduría, mecanografía, gramática, ortografía, aritmética, caligrafía: U-4782, San Rafael 87 A, bajos, Escobar.

MATEMATICAS PARA BACHILLE-rato. Ingreso Escuelas Ingenieros, Veterinarios, Militar, Teneduría, Contabilidad Analítica (método del Browne College). Profesor con título profesional. Diez días gratis. Voy a domicilio. M. Gómez, Crespo 25. De 7 a 9 nohce.

PROFESORA ALEMANA ENSEÑA alemán, inglés, español a domicilio y en casa. Gran Hotel, Teniente Rey habitación 361. Llamen M-9896 de 8 a 1.

INGLES: PROFESOR DE LONDRES, experto en la enseñanza rápida. Clases a todas horas. Farnés, Zulueta 73, altos, apartamento 20.

ABOGADO DE BOSTON (YALE UNI-versity graduate. Clases colectivas y particulares de inglés. Método práctico, eficaz y moderno. Academia, San Rafael 139, altos, entre Marqués González y Oquendo.

MECANOGRAFIA Y ORTOGRAFIA, en un mes: $3.50. Se garantiza. Corte: $2.00. Aprenderá confeccionando sus vestidos. Tratar, de 11 a 2 y de 5 a 8. Obispo 113, altos.

BAILES MODERNOS (TOMASIN)
Positivamente enseño, con práctica. Danzón, Son, Pasodoble, Blues, Vals, Fox Trots, Tango de Salón. Voy a domicilio. Seriedad y garantía. San Nicolás 264, entre Gloria y Misión, a dos cuadras de Monte.

APRENDA INGLES, ES SIGNO DE distinción; facilita buenos empleos, garantizo resultado rápido y práctico; especialidad en conversación y perfeccionamiento; pronunciación correlta. Competente profesora americana. Galiano 93, altos.

INGLES: PROFESOR AMERICANO, con títulos de dos Universidades. Ex-Catedrático del Instituto Militar. Método rápido, práctico, sencillo y moderno. Duncan Thomas, Consulado 126, altos. A-6722.

INGLES: COLEGIOS AMERICANOS
Aprenda inglés rápido, fácil, económicamente. Método modernísimo a base de conversación solamente. Garantía; usted podrá hablar una hora consecutiva en inglés al terminar la segunda lección del curso. Clases individuales $5.00 por mes. Language Research Institute of New York. Profesor Richardson. Representante colegios americanos al alcance de todas las fortunas. Preparación especial en inglés para entrada en los mismos. Lunes, Miércoles y Viernes. Manzana de Gómez 528. M-3868.

GUITARRA: PROFESOR REY-LOU-rido. Clases a domicilio. Teléfono: A-9568.

GUITARRA Y CANTO. ENSEÑANZA rápida. Día y noche. Vamos a domicilio. Jesús María y Habana.

ALUMNOS DEL INSTITUTO
Matricúlese en el nuevo cursillo de Bachillerato en la Academia «Bravo». Clases por Catedráticos del Instituto. Laboratorio para prácticas de Física y Química. Cuotas: Preparatoria, Primero y Segundo Año: $4.00. Tercero y Cuarto Año: $5.00. También cursos especiales para ingreso en las Escuelas de Ingenieros, Veterinaria y Normales. Contabilidad, Ortografía, Mecanografía y Taquigrafía Pitman y Gregg, (inglés y español). Neptuno 199 y 198, entre Belascoaín y Lucena. U-2627.

BAILES: PROFESORES DE PARIS
Y New York: Maurice y Srta. Santander. Estilos ultramodernos: Fox, Blues, Pasodoble, Son y Tango, etc. Bailes teatrales, Tap y Rumba. Demostración sin compromiso. Enseñanza rapidísima. Privada a damas y caballeros. Día y noche. Precios mínimos. Lealtad 153, altos, esquina a Reina. Vamos a domicilio.

PROFESOR DE BAILES
Precios módicos. Enseñanza rápida: Son, Fox, Tango, Blue, etc., etc. Doy clases a domicilio, Ismael Servalló, Cárdenas número 3, segundo piso.

PROFESORA FRANCESA GRADUA-da Universidad de París da clases de francés a domicilio y en su academia. Se hacen también traducciones. Teléfono F-2658.

INGLES, TAQUIGRAFIA (INGLESA y española), Teneduría, Cálculos Mercantiles, Aritmética, Algebra, Caligrafía, Mecanografía y Ortografía. Enseñanza a domicilio, por el Profesor F. Heitzman, Monte 103, altos. M-9247.

BAILES MODERNOS (TOMASIN)
Positivamente enseño con práctica: Danzón, Son, Pasodoble, Blues Vals, Fox Trots Tango de Salón. Voy a domicilio. Seriedad y garantía. San Nicolás 264, entre Gloria y Misión, a dos cuadras de Monte.

PROFESOR GRADUADO EN MA-drid y París. Clases a domicilio. Preparatoria Bachillerato Gramática, Aritmética, Historia, Geografía, Francés, etc. Cuotas módicas. G. Cid, San Nicolás 3, esquina a Lagunas. Telf. M-3423.

76- COLEGIOS

"SAN ELOY"
Colegio y Academia. Fundado en 1907. Primera y Segunda Enseñanza: Preparatoria Bachillerato, Comercio Idiomas, Cultura Física. Cursos preparatorios especiales. Admitimos pupilos, medio pupilos y externos. Cerro 620. Teléfono: I-6002. Pida Prospectos.

77— ACADEMIAS

ACADEMIA DE CORTE Y COSTURA Sistema práctico. Se dan clases alternas y a domicilio. Clases de bordados a máquina. Se da título en corto tiempo. Esperanza No. 9 entre Suárez y Revillagigedo.

ENSEÑANZAS

77- ACADEMIAS

ACADEMIA RABIÑA
EL NUEVO CURSILLO COMIENZA EL DIA 6 DE FEBRERO BACHILLERATO
Clases individuales: Inglés, Francés, Alemán, Taquigrafía «Pittman» y «Gregg», Mecanografía, Ortografía, Teneduría de Libros. Correspondencia Comercial y Aritmética. TAMBIEN CLASES POR CORRESPONDENCIA. Ingreso E. de Ingenieros, Arquitectos y Veterinaria. Curso de Procurador. **Pida Prospectos: Neptuno 80, altos, esquina a Manrique. Telfs. M-7849 y A-9222.**

ACADEMIA DE IDIOMAS ROBERTS, Malecón 31. Teléfono: M-2124. ¿Desea usted aprender inglés? Compre el métodos Roberts Se recomienda por sí solo. Distinción. Eficiencia. Garantía. Cuarta Edición: $2.00.

OBSEQUIO DE LA ACADEMIA DE COMERCIO
LUIS B. CORRALES
Los que presenten quince centavos en sellos, recibirán una Aritmética Mercantil práctica. Clases: Teneduría de Libros, Taquigiafra, Ortografía Inglés. Clases de Mecanografía: $1.00 mensual, una hora diaria. Clases individuales, Lealtad 141, entre Salud y Dragones.

ACADEMIA «MEDINA» — COMER-cio, idiomas, preparatoria, Aritmética, Algebra, Mecanografía, Taquigrafía Contabilidad. Esmerada atención. Clases día y noche. Módica cuota. Apodaca 2, bajos, casi esquina a Cárdenas.

Interés General

INSTRUYA Y ENTRETENGA A SUS niños, con los magníficos semanarios infantiles: «Billiken», «El Gorrión», «Aladino», «Rataplán», «Paquín» y «Marilu». Pídaselos a nuéstros vendedores: Agencia de Publicaciones «Madiedo», bajos del Centro Asturiano, frente al Parque Central, Habana. Telf. A-6466.

LICORES, RON, ALCOHOL, FABRI-cación con fermentos, vinos artificiales. Vinagres, Levaduras. Se ofrece químico graduado. 20 años experiencia. Lejos de los prácticos ignorantes. León Gramático, Lista Correo Habana.

SE VENDEN UTENSILIOS DE CRE-mería y planta de pausterizar de uso, muy baratos. Menéndez, teléfono I-3536.

Administración de Bienes
¿Quiere usted aumentar sus rentas y librarse de muchas molestias? Pdanos folleto con todos los informes y sin compromiso alguno.
MENDOZA Y CIA.
OBISPO63

CAFE BUENO DESDE VEINTE CEN-tavos libra, cómprelo usted en el tostadero especial para familias «El Fénix», de Neptuno 175, casi esquina a Gervasio y pida su tiket por cinco de una libra se le obsequiará con una fracción de billete, sorteo ordinario. Sucursal Avenida 10 de Octubre No. 258 D. A los señores revendedores, precio especial.

EN 1 o 2 HORAS MIENTRAS VD. ESPERA. REPARAMOS SU DENTADURA
PLANCHAS o PUENTES

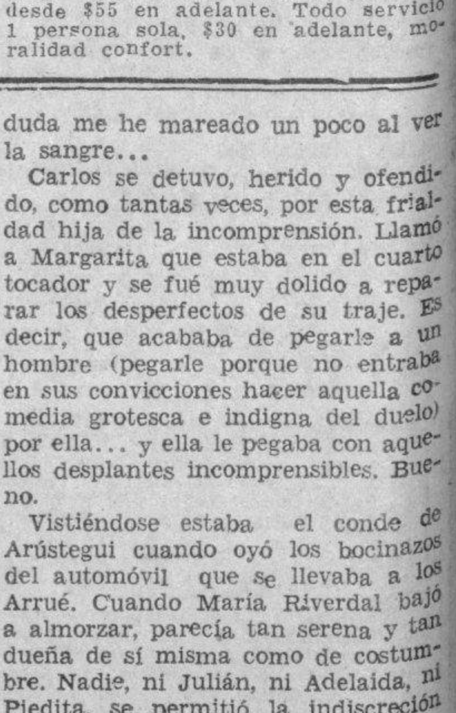

PUENTES DE ORO Y PORCELANA, SOLDANDOLOS Y COLOCANDOLES LOS DIENTES QUE FALTEN Y HACIENDOLES EL ARREGLO QUE NECESITE POR UN PRECIO MUY ECONOMICO
Laboratorio del Dr Brunet,
SAN RAFAEL 135. ALTOS
(ENTRE BELASCOAIN Y GERVASIO.)
TELEFONO U-3614

"EL CASTILLO DE FARNES".
Acabamos de recibir sidra natural, chorizos asturianos y de Cantimpalo, de la clase más selecta; embuchado de la Sierra, jamones, queso de Cabrales y Manchego, etc. Háganos una visita y deléitese comiendo en nuestro restaurant sito en Monserrate y Obrapía. Teléfono M-4225.

79— HOTELES

HOTEL COLONIAL
SAN MIGUEL 62, CASI ESQUINA A GALIANO
Residencia para familias. Apartamentos y habitaciones: baño privado, elevador día y noche. Restaurant en octavo piso. Cocina criolla y española, con carta. Moralidad. Telf. A-6958.

HOTEL PERLA DE CUBA
Situado en el punto más céntrico de la ciudad, Amistad 132 frente al Parque de la Fraternidad, precios de los más económicos, para 2 personas, desde $55 en adelante. Todo servicio 1 persona sola, $30 en adelante, moralidad confort.

FOLLETIN 63

MADRINITA BUENA

Por RAFAEL PEREZ Y PEREZ
Una novela larga y completa.
De venta en la librería «Wilson», Obispo 52. Telf. M-3850

—Pilar empezó ahacerle una escena y cuando estaba ella con la cabeza en el hombro de él, ¡zaz!, aparece María Arústegui y los sorprende. Y para que veas si esa muchacha tiene dominio sobre sus nervios, pasa por el lado de ellos, queriéndolo tanto como le quiere a él, y... nada. Como si no les hubiese visto.

—¡Pobre María! ¡La verdad es que lo que está haciendo con ella la Acuña no está bien!—declaró la Duquesita.

—¡Tú veras! Yo digo que meterse a quitarle el marido a una mujer sabiendo que el matrimonio se lleva bien, es como un robo sagrado. Yo, en el pellejo de la Arústegui, araño a Pilar.

—Pero si la Arústegui pasó de largo... ¿cuándo estalló la bomba?

—Adelaida Fajardo, hija, que estaba presenciando el jaleo desde la puerta de sus habitaciones sin que nadie se diera cuenta.

—¡Ay, mi madre! Daría gusto oirla; a duro se podría pagar la entrada.

—No. Dice que habló muy poco, yo lo sé todo por mi doncella. A ella se lo ha contado toda la Adelaida, que se empapó de cabo a rabo. Se limitó a decirle que para comedia ya estaba bien y que tuviera la amabilidad de despejar en el primer tren de esta mañana, que sale a las once.

—¡Arrea!

—Es mucha Adelaida Fajardo.

—Y hace muy bien, caramba; bastante desmoralizadas andamos las mujeres de hoy, conque si aún no hubiese quien de cuando en cuando nos parase los pies..., ¿dónde íbamos a parar? Aun, nosotras, nos contentamos con flirtear, pero sin pasar de hablar y reirnos, pero eso de Pilar tenía muy mal cariz.

—Es verdad.

—¿Y qué más? Porque algo más habrá pasado para que Arústegui y Perico hayan llegado a las manos.

—Pues, nada; que Pilar se defendió atacando a María Arústegui y a Julián Queipo, y que el marido, como es natural, recogió el guante. La Acuña ha enviado al borregote de Perico a pedir explicaciones a Carlos porque éste recogió como suyas las palabras de Adelaida Fajardo, y como Perico es tan desgraciado para hablar, se ha enredado la madeja más de la cuenta y Arústegui, que ya estaba hasta la coronilla, le ha dado dos o tres mamporros con toda su fuerza. Total: que Perico lleva un ojo morado y la nariz como una breva, y Carlos Arústegui ha desahogado toda la bilis que debía tener almacenada desde que Arrué le birló la novia con sus manos lavadas.

—La novia no se la birló Perico tan aína; que si no llega a ser por la herencia del marqués de Figuerola que lo desbarató todo, ella a quien ha querido y quiere y querrá mientras viva, es a Carlos. ¡A buena hora me casan a mí con Perico Arrué teniendo un novio como Arústegui, tan guapo, tan buena figura y tan enamorado! Pero lo que se dijo esa frescachona...

—¡Mujer!— se escandalizó Petra.

—Aunque seas su amiga: una frescachona, y no me vuelvo atrás. Lo que ella se dijo: me caso con Perico y tengo una fortuna, y luego, me entiendo con el otro..., y lo tengo todo: amor y dinero. Pero ella no cayó en la cuenta de que Carlos Arústegui es un caballero y que lo que le han puesto al lado es una mujer, ¡toda una mujer!, porque mira que es guapa y distinguida e inteligente María Arústegui. ¡Así está él, que bebe los vientos por ella!... Anoche la miraba él con unos ojos más tristes... ¡y que no tiene ojos Carlos Arústegui! Oye: ¿tú has oído decir que viven... como dos hermanos? ¿Crees que eso es posible?

—¡Mujer, posible son todas las cosas!; pero la doncella de María Arústegui, que debe estar muy bien enterada, dice que se acuestan juntos—declaró convencida Petra Gálvez.

—¿Y cómo ha quedado el asunto? ¿Se van o no se van?

—¿No han de irse? A las once Preparando las maletas están.

—Buen viaje—fué todo el comentario de Niní Arjona.

La primera noticia que tuvo María de lo sucedido, túvola por el propio Carlos. Toda sus vida recordaría la visión inesperada que irrumpió en el gabinete conducida por Julián Queipo y Gabriel Laseras. Era un Carlos desgreñado, con el rostro pálido por la cólera y el esfuerzo de la lucha, una sombra livosa cercando los ojos enormes, de mirada vaga y cansada, en la cual centelleaba todavía un moribundo resplandor de ira, abierta la camisa sobre el pecho, roto el primoroso lazo de la corbata, llena de erosiones y desolladuras la cara, como si una zarpa de león hubiese andado en ella. Tan pronto como lo dejaron en el gabinete, Julián y Gabriel se retiraron discretamente.

—¡Ay, Jesús, Dios mío, cómo vienes! ¿Qué es lo que te pasa?

Manábale sangre de un labio, herido de una puñada furibunda que le asestara Perico. A la vista de aquella sangre, todo el orgullo, todo el rencor de María Riverdal desaparecieron. Sin llamar a nadie: «Calla, que no se enteren», le había dicho a él ella misma; le lavó las erosiones con alcohol y le hizo acostar en el «lit de repos» arreglándole los almohadones, como a hombre que ha cumplido con su deber, porque en resumidas cuentas ¿no acababa de pegarle a Perico por ella, por su mujer, por María Riverdal?

—Pues, que nos hemos pegado Perico Orrúe y un servidor—dijo en un tono tan alegre y feliz que ella no le conocía—y ya ves los resultados. Pero déjalo que él por su parte va bien servido... Le he soltado un puñetazo en un ojo y otro en la nariz que van a dejarlo durante un par de semanas como para salir a la calle con antifaz... Y como él no tiene, como yo, una mujercita amable que le cuide...

María no le escuchaba; ni se daba cuenta siquiera de que insinuante y lleno de una ternura conmovedora, le cogía las manos y se las volvía para besar una y otra vez sus palmas perfumadas... No, María Riverdal había sentido abrirse otra vez a sus pies el hondo abismo de la incomprensión. ¡Su marido y el marido de Pilar Acuña pegándose como dos chulos, agarrados como dos perros, por ella, por aquella coqueta sin decoro que a los dos les ponía en la picota del ridículo! ¿Qué se había hecho del gran señor correcto y frío? ¡Ah, cómo brotaba todas sus vehemencias para defender a la mujer que amaba! ¿Y todavía ella, María Riverdal, era bastante imbécil para estarse allí junto a él, prodigándole las atenciones de una esposa fiel y solícita? ¡Bah! Sentía asco de él, de Pilar Acuña y hasta de sí misma, por no tener el valor necesario para dejarle y huir, huir muy lejos, donde nadie supiera que había en el mundo un conde de Arústegui que de tal modo ofendía y agraviaba a su mujer. Ahora, sí, ahora sí que estaba perdida toda esperanza de conquistar a Carlos, de fundar un hogar, de ser dichosa honradamente...

—¿No sabes? Se van. Madrinita les ha puesto de patitas en la calle. Gracias a Dios que me veré libre de esa cataplasma... ¡Estoy más contento!

María Riverdal le miraba con la vaga expresión de una persona que ha recibido un mazazo en el cráneo y ha perdido de repente la noción de las cosas. Carlos se levantó asustado de su palidez, de la incomprensión, del dolor sombrío que oscurecía sus pupilas dilatadas.

—¿Qué es esto? ¿Qué te pasa, María? —exclamó acercándose.

Ella pareció vacilar. Pasóse la mano por la frente con un ademán maquinal como si pretendise ahuyentar una idea molesta y murmuró con voz rota, pero suficientemente dueña de sí misma todavía, para detenerle con gesto helado.

—Nada no te molestes; es que sin duda me he mareado un poco al ver la sangre...

Carlos se detuvo, herido y ofendido, como tantas veces, por esta frialdad hija de la incomprensión. Llamó a Margarita que estaba en el cuarto tocador y se fué muy dolido a reparar los desperfectos de su traje. Es decir, que acababa de pegarle a un hombre (pegarle porque no entraba en sus convicciones hacer aquella comedia grotesca e indigna del duelo) por ella... y ella le pegaba con aquellos desplantes incomprensibles. Bueno.

Vistiéndose estaba el conde de Arústegui cuando oyó los bocinazos del automóvil que se llevaba a los Arrué. Cuando María Riverdal bajó a almorzar, parecía tan serena y tan dueña de sí misma como de costumbre. Nadie, ni Julián, ni Adelaida, ni Piedita, se permitió la indiscreción de nombrar delante de ella el incidente de la mañana. Esto contribuyó a afirmarla en su creencia de que Carlos se había peleado con Arrué por causa de Pilar. ¡Cómo la quería! ¡Ni siquiera ante el escándalo reparó! Todo continuó aquel día como en los anteriores. Carlos se vió mimado por las mujeres, héroe del momento; rió y bromeó con todas demostrando

M.E.C.D. 2016

ALQUILERES

HOTELES

79-

TROTCHA

Calzada y Dos, Vedado. Econoina, confort, seriedad. Frescas habitaciones con baño privado y todo servicio. Rodeado de hermosos jardines. Precios de situación. Telf. F-2383.

HOTEL LUZ

OFICIOS 35

Situado en lo mejor de La Habana. Grandes y cómodos apartamentos y habitaciones: agua caliente y fría, día y noche. Excelente comida, a la criolla y española. Espléndido comedor, teléfono y ascensor. Precios por persona, desde 25 pesos. Para dos personas, desde 40 pesos.

Hotel Roosevelt

AMISTAD Y SAN MIGUEL

$50 Matrimonios con tres excelente comidas mensuales.

Apartamentos para familias. Todos con baño privado. Elevadores día y noche.

THE SAVOY

F Y 15. VEDADO.
Telf. F-6616

Situado en un lugar alto del Vedado. Con fácil y frecuente comunicación, con la Ciudad y Repartos. Rodeado de jardines. Con 600 metros de hermosos portales. Las habitaciones tienen ventilación directa, teléfono, baño privado, con agua fría y caliente. Precios moderados. incluyendo tres excelentes comidas. El servicio en mesas separadas, para cada familia.

HOTEL "IDEAL ROOM"

PRADO 93-B., (POR PASAJE)

¿Desea vivir en casa tranquila, mejor que en su propia casa? Visite esta gran casa, aunque sea por curiosidad. Por dentro la mejor. Precios para matrimonios, con comida y toda asistencia, desde $35.00 a $45.00. Hay apartamentos de dos habitaciones, con balcón y baño a Prado. Exígense referencias de moralidad y pago.

HOTEL RENO

Aguila 112. —Habana. A dos cuadras del Capitolio. Economía y confort. Habitaciones con baño privado. Aguo caliente. Elevador a todas horas. **Vea su comedor.**

80— CASAS DE HUESPEDES

CASA DE HUESPEDES «LA ISLA», Monte 53, por Factoría. Confort, moralidad y economía. Habitaciones con balcón a la calle. Casa moderna. Comida a la carta. Telf. A-9210.

NUEVA CASA DE HUESPEDES: Magníficas habitaciones, con agua fría y caliente, con buena comida, a precios económicos, elevador. Se admiten abonados al comedor. O-Reilly 52, entrada por Habana. Teléfono: A-7671.

"LA MILAGROSA"

Gran casa de huéspedes, Teniente Rey 38, altos, esquina a Aguiar. Habitaciones a la calle, de tamaño grande, con baños privados, individuales, con toda asistencia, para matrimonios: 40 y 45 pesos. Magnífica comida. Es casa de absoluta moralidad y orden.

81— CASAS DE COMIDAS

«LA NUEVA COMERCIAL»
Víveres, vinos importados, comidas, lunch. Apodaca y Cienfuegs. M-4454. Ahorre tiempo cocinando, por menos que usted gasta servimos exquisitas comidas, criolla y española. Expertos cocineros, lista diaria, menús variados, horas fijas, precio mínimo, servicio bicicletas. Encargos para banquetes, meriendas y cenas. La mejor garantía nuestra numerosa clientela.

SE SIRVE EXCELENTE COMIDA A domicilio, cocina criolla, admitimos abonados al comedor. Precios moderados. Neptuno 31, altos. Teléfono: M-1236.

82. APARTAMENTOS

CASAS DE APARTAMENTOS, ACAbados de pintar, modernos, ventilados: sala amplia, 4 ucartos, precioso baño intercalado balcones a la calle, comedor, bonita terraza, cocina de gas, calentador, baño de criados. Apartamentos más chicos con todas las comodidades. Precios razonables. Edificio Padrón, Neptuno 251, entre Aramburo y Hospital. U-5158 y U-5202.

ESQUINA 21, VEDADO, APARTAmento moderno, cómodo, fresco, con buena vista y lugar céntrico. Sala, comedor, dos cuartos, lujoso baño completo intercalado, etc.

SE ALQUILAN BUENOS DEPARTAmentos, con todo lo necesario, O-Reilly 5.

APARTAMENTO MODERNO CON sala, comedor, habitación, baño completo con calentador, cocina, patio. Todas comunicaciones enfrente. 23 No. 308 entre B y C, Disponible el lunes. Verse únicamente de 3 a 6.

APARTAMENTOS MODERNOS COMpuestos de sala, habitación, cocina y baño intercalado, muy baratos. Picota 12 y 14.

«EDIFICIO ARCOS» CALLE F ENtre 19 y 21 Vedado, se alquilan dos apartamentos p equeños. Informa el conserje del mismo.

SE ALQUILA FRESCO APARTAMENto compuesto dedos habitaciones, baño y cocina, 5o piso con elevador toda la noche. Precio: $20. Lagunas y San Nicolás.

APARTAMENTO PRIMER PISO, MOderno, cómodo, fresquísimo, con buena vista, sala, dos cuartos, comedor, baño completo intercalado, etc. Informes: El Encargado 21 esquina a K ,Vedado.

ALQUILERES

82— APARTAMENTOS

MALECON 62 Y SAN LAZARO 200, entre Galiano y San Nicolás, se alquilan apartamentos y habitaciones altas, amplias y ventiladas, precio razonable. Vea al Encargado en el segundo piso.

83. DEPARTAMENTOS

SI USTED BUSCA BUENAS APARtamentos y habitaciones modernas puntos céntricos, baraos, pase por Industria 96, Reina 14 y 19, San José 78, M. Gómez 371, M. Gómez 407, 10 de Octubre 291, Municipio y Rosa Enríquez. Los encargados le enseñarán lo mejor.

AMPLIO DEPARTAMENTO INDEpendiente, baño anexo, en casa particular. Línea 26, altos, entre J. y K.

DEPARTAMENTO DE DOS HABITAciones y baño privado. Se alquila en Consulado 55. Moralidad absoluta.

SE ALQUILAN DEPARTAMENTOS, con comida. Se admiten abonados al comedor. D. número 212, entre 21 y 23, Vedado.

SE ALQUILAN, EN COMPOSTELA número 75, entre Teniente Rey y Amargura, espaciosos y frescos departamentos y habitaciones, acabados de pintar. Llaves en la misma. Informes: Francisco Torres, edificio «Bacardí», apartamento 421.

84— HABITACIONES

VEDADO: LINEA NUMERO 91, ESquina a Seis. Familia honorable alquila hermosísima y fresquísima habitación. Da a gran portal. Salida independiente. Está dividida y propia para 3 o 4 personas. Magnífica comida. Solicitamos referencias. Telfs. F-5632 y F-3569.

SE ALQUILAN HABITACIONES CON vista a la calle e interiores, también se admite socio de habitación. Bernaza 44, 1er. piso todas a personas de moralidad.

ALQUILO FRESCA, MODERNA HAbitación, balcón calle, baño, luz, 11 pesos. Con o sin comida. Casa decente, pocos inquilinos. San Lázaro 150 casi esquina Galiano, 1er. piso.

ESPLENDIDA HABITACION ENtrada independiente, balcón, pegada baño, alquílase en Consulado y Trocadero, por Consulado.

NEPTUNO 59, ALTOS, ENTRE AGUIla y Galiano, casa de moralidad, se alquila una habitación grande propia para oficina o matrimonio solo, hay una en la azotea, hombre solo.

O-REILLY 85, PUNTO INMEJORAble. Media cuadra Parque Central se alquilan habitaciones, comida buena y variada, precio de situación, agua cadiente, luz, teléfono, confort, Moralidad.

SE ALQUILA UNA HABITACION en casa particular con balcón para dos calles. Campanario 46 2o piso, izquierda esquina a Virtudes.

SEÑORA EUROPEA, ALQUILA UNA habitación amueblada. Teléfono: U-6286.

PRADO No. 19 (2o. PISO) FAMILIA particular alquila habitación muy fresca con su balcón al Prado.

SE ALQUILA CONSULTORIO MEdico dental en Calzada Belascoaín. Ideal para uno o más médicos. Listo para trabajar. Alquiler diez pesos mensuales. Informes teléfono U-1717

HABITACION AMPLIA, FRESCA, EN azotea, Obispo 59, altos del café Europa»; interiores, especiales para hombres solos. Elevador, luz toda la noche.

ALQUILO DOS HABITACIONES, ALtas, independientes, con baño, cocina y azotea, muy frescas, a persona seria. Gloria 231, entre Rastro y Carmen, dos cuadras del Mercado.

VEDADO. ALQUILO HERMOSA HAbitación vista calle lavabo agua corriente, a matrimonio sin niños o persona sola, se da comdiía calle 13 No. 32 esquina a 12. F-4777.

CASA PARTICULAR ALQUILA ESpléndido apartamento, dos piezas, vista calle, con o sin muebles, comida precios módicos, Empedrado 17. Dan y exígense referencias. Hay teléfono.

BELASCOAIN 32, ALTOS, ENTRE San Miguel y San Rafael. Se alquila local para consultorio profesional. Informan en el mismo.

PROPIA PARA MATRIMONIO DE gusto, alquilo con asistencia, dos hermosas habitaciones, juntas o separadas, balcones, lavabos, agua caliente, teléfono. Es casa particular, Neptuno 73, primer piso de «La Filosofía».

PARA CABALLERO OFREZCO UNA habitación con toda asistencia si lo desea en casa particular, punto céntrico Aguilao 97 3er piso entre Neptuno y San Miguel

VEDADO, 13 No. 475 ENTRE 12 Y 10 se alquilan dos habitaciones a matrimonio o se ñoras decentes, sin niños. Informan de 9 a 3 p.m.

MORRO ESQUINA REFUGIO. SE ALquilan espléndidas y frescas habitaciones con balcón a la calle. Para hombres solos. Servicio de camarero.

HABITACION GRANDE VISTA CAlle baño privado, alquílase toda asistencia. Buena comida, comodidad. Economía. Comunicación todas partes. Línea No. 28, casi esquina J, Vedado. Teléfono F-6328.

PRENSA 90, SE ALQUILAN 3 HAbitaciones cocina, servicios caballerizas y patio grande, propio para carros o automóviles, las llaves e informes en la misma y en el No. 55.

MANRIQUE 120 ENTRE SALUD Y Dragones alquilo habitaciones con agua corriente, propias para matrimonios sin hijos, casa de orden $7.00.

AVISO. —Empedrado 30 SE ALQUIlan magníficos departamentos y habitaciones Aguiar 57 frente al Parque San Juan de Dios, Empedrado 21 entre Aguiar y Cuba. Cuba 80 entre Obrapía y Lamparilla. San Ignacio 65, entre Luz y Acosta. Aguacate 122 entre Teniente Rey y Muralla. Egido 16 y 18 esquina a Gloria. Lagunas 85 entre Belascoaín y Gervasio. Máximo Gómez 607 casi esquina a Patria. Vedado calle J número 11, entre 9 y 7, Antiguo Palacio de Carneado, Calzada esquina a J. Quinta 108 entre 8 y 10. Calle 16 número 150 entre 5a y 17. Calle 19 número 349 entre A y Paseo.

ALQUILERES

84. HABITACIONES

INQUISIDOR 25 ESQUINA A LUZ alquilo espléndidas habitaciones, $4, $5, $6 y $7, solo a personas de moralidad. Casa de orden.

SEÑORA VIUDA EUROPEA ALQUIla dos hermosas habitaciones juntas o separadas con o sin muebles con su baño completo, a caballero sólo o señorita oficinista, se habla español, francés e inglés. Fiallbard, Jovellar No. 35 B 2o. piso entre Hospital y Aramburo.

EDIFICIO "CUBA", SEIS PISOS, Empedrado número 42. Se alquilan amplias y ventiladas habitaciones, muy baratas. Elevador, lavabo, luz toda la noche. Orden y moralidad. Telf. M-5113.

85— NAVES Y LOCALES

ALQUILO ESPLENDIDO LOCAL para industria o comercio en Sol 13 entre San Pedro y Oficios. Informan: Escobar 125 entre Reina y Salud.

SE ALQUILA LOCAL PARA CARNIcería moderna, fuente de soda, lechería puesto de fruta, calle Goicuría esquina Luís Estévez. Informan al lado. Accesoria en Santos Suárez.

SE ALQUILA EN TOTAL O POR partes, un local que hace esquina de cuatrocientos metros, con su sótano de doscientos metros. Bajos del edificio Moure, Dragones y Aguila. Informes en el mismo.

Se alquila este magnífico local, propio para comercio, en **Belascoaín número 7-B.** Informan: Genios esquina a Morro. Telf. M-6747. **$25**

GALIANO
Y SAN LAZARO
El mejor local de La Habana.
APROVECHE
Unica Oportunidad de Alquilarlo
VEALO Y OFREZCA
CONTRATOS POR AÑOS
Informes: Genios y Morro
Telf. M-6747

$25 Se alquila amplio local, en **18 entre 9 y 11** Frente al Paradero de los Tranvías, propio para comercio. Informes: Genios esquina a Morro. Telf. M-6747.

LOCAL COMERCIAL
Alquilo un local independiente, probajos del hotel Roosevelt, Amistad y San Miguel.

$10 Se alquila amplio local de esquina, en **O-Farrill y José Antonio Saco** Véalo y alquílelo. Informes: Genios y Morro. Teléfono: M-6747.

ALQUILO, BARATISIMA, GRAN NAve de mil metros, Aestarán 9, propia para industria, almacén o cine. Tres pisos, con elevador, oficina y patio. Informan: Telf. FO-1095.

MODERNO Y AMPLIO LOCAL SE alquila en Neptuno 164-166 entre Escobar y Gervasio, 280 metros superficie. Llave e informes Empedrado 49, M-3031.

Se alquila la gran nave, en magnífico lugar: **Marqués González núm. 60.** Propia para industria, comercio o depósito. Informan en Genios esquina a Morro. Telf. M-6747. **$52**

ESPLENDIDO LUGAR. ALQUILO con una habitación y dos tanques para gasolina. También servira para kiosco, artculos finos, que se construira si conviniera. F-5248 y F-6200.

ZAPATA 20, ESQUINA A BASARRAte, local para bodega u otro establecimiento. Tiene armatostes, mostradores y neveras. La llave al lado. Informan: San Rafael 138. Teléfono U-5744.

GRATIS
Para Restaurant o
3 MESES ALQUILER
Cafetería
Magnífico Local en
Edif. Carreño, Marina 2
CONTRATOS POR AÑOS
VEALO Y OFREZCA
Informes: Genios y Morro
Telf. M-6747

GRAN NAVE PARA COMERCIO O industria en Mercaderes 33 (Amargura y Teniente Rey) Se alquila todo o en parte. Se da contrato. Informan Laboratorio Bosque, Tejadillo 36.

SE ALQUILA UNA NAVE TECHO monolítico, de una superficie 500 metros en Subirana y Benjumeda. Informan en la misma, todas horas y por el teléfono FO-3403.

87- HABANA

INFANTA 62 ENTRE 25 Y 27, BAjos modernos, prolat, sala, recibidor, tres cuartos, baño intercalado, comedor al fondo, patio, cocina, cuarto y servicio de criados.

SE ALQUILAN LOS ALTOS DE Campanario 194, sala, saleta, 6 habitaciones, comedor, baño, informan: teléfono I-6125.

ALQUILERES

87- HABANA

SE ALQUILA CASA DE UNA PLANta, propia para familia numerosa o profesionales, Campanario 129 entre Salud y Reina. Local para automóvil. Informan en la misma.

SE ALQUILAN LOS ALTOS DE LA casa Espada No. 45 entre Valle y San José espléndida sala, gran saleta, comedor y dos amplias habitaciones, cocina y baño. Informan en la misma de 5 a 6 p.m.

ALQUILO CASA DE DOS PLANTAS y sótano en H esquina 15 No. 190, cuatro habitaciones, baño demás comodidades. Informan garage N No. 144.

EDIFICIO MENENDEZ. GERVASIO y Virtudes. Alquilo primero amplio hermoso sala, saleta, comedor, tres habitaciones, baño intercalado, cocina y servicio criados. Más informes en la bodega.

SE ALQUILAN BAJOS MODERNOS acabados de pintar, Figuras 25 entre Manrique y Tenerife, sala, comedor, tres habitaciones, baño amplio, cocina gas. Llave bodega esquina a Manrique. Una cuadra de Monte.

CONDESA 33, 2o. PISO CASA MOderna, sala, recibidor, dos cuartos, baño intercalado, completo, saleta de comer al fondo, cocina, calentador. Informan en los bajos.

Alquilo altos Monserrate 107
Casi esquina Teniente Rey con alumbrado. Sala, dos cuartos, cocina y servicios. Informan Escobar 125 entre Reina y Salud.

ECONOMICAS

Casas de sala saleta, comedor, 2 3, 4 y 5 habitaciones, baño intercalado, cocina, cuarto y servicio de criados, en los mejores lugares de la Ciudad.

HABANA	
Subirana 48, altos	29.00
VEDADO	
Línea núm. 111, entre 12 y 14	37.00
Calle F. núm. 235, entre 23 y 25	36 00
Calle 18, entre 9 y 11 . .	20.00
Doce y 23	$ 17.00
13 Núm. 6. esq. a M	22.00
VIBORA Y CERRO	
Casas de sala, saleta, comedor, 2 y 3 habitaciones y baño intercalado.	
Atocha 8½	$ 10.00
Pasaje Infante, esq. a Mayía Rodríguez	15.00
Teresa Blanco 4, bajos	19.00
San Bernardino 36, bajos	20.00

OFICINA, GENIOS ESQ. A MORRO TELEFONO: M-6747

LOS BAJOS MAS MODERNOS Y BARATOS DE LA HABANA
Alquilo, en 19 pesos: sala, comedor, 3 cuartos y baño; y en 15 pesos: sala, 2 cuartos y baños; y otros, en Pasaje: 11 pesos. Calle Justicia, esquina a Emna, una cuadra tranvías de la Calzada de Concha. Informes: Bodega.

SE ALQUILAN COMODOS ALTOS: sala, comedor, cuatro habitaciones, baño intercalado y cocina. Pocito 42, cerca de Oquendo.

ALQUILO ALTOS MODERNOS, DESagüe 73-75, casi esquina Franco, sala, saleta, comedor, 3 habitaciones, baño, patios, cocina. Agua garantizada. Baratísimos. Llaves Desagüe 55 esquina Oquendo.

SE ALQUILA, LA CASA NUEVA DEL Pilar número 17: sala, comedor, tres cuartos, patio, cocina y servicio. Mucha agua. La llave en la Bodega. Informan: Lealtad 238. A-8628.

SAN RAFAEL 151-A. Y 153, ENTRE Espada y San Francisco, segundo piso: sala, saleta, tres grandes habitaciones, baño, cocina. Llave en los bajos. Informes: Monte 103, «La Democracia». Telf. M-2364.

AVISO: ALQUILO BAJOS DE SAN Francisco número 1, entre Jovellar y San Lázaro. Informes en los mismos, de 1 a 6, o en Luz y Egido, Ferretería.

SAN MIGUEL 254-D., ALTOS FREScos, escalera de mármol, sala. 4 cuartos, comedor, cocina con calentador, baño completo y servicio de criados. Verla, de 3 y media a 5 p. m. F-2635.

SE ALQUILA: MONTE 64, SEGUNdo piso, por Indio: sala, comedor, tres habitaciones, servicios modernos. Informan en el primero, izquierda. Muy claros y frescos.

SE ALQUILA: SIERRA LETRA D., entre Universidad y Estevez, sala, cuarto, comedor, cocina, patio, buen baño. Llaves, Bodega: $12.00. Teléf. U-9733.

VIRTUDES Y LEALTAD ALQUILO casa sala dos cuartos comedor, baño moderno, cocina, primer piso. Informan en la misma.

FINLAY 85, (BAJOS), ANTES ZANja, a media cuadra Belascoaín y Escuela Medicina: alquilo casa acabada decorar compuesta de sala y saleta espléndidas, cuatro grandes habitaciones, comedor corrido al fondo, gran baño interior completo, cuarto y servicios criados. Llaves en la misma: 10 a 12 y 2 a 6. Informes: teléfono U-2904.

SE ALQUILAN LOS BONITOS, AMplios y ventilados bajos de Castillo 48 entre Omoa y San Ramón, $25.00, la llave en los altos. Sr. Ayala, A-2155.

SE ALQUILA BARATO EL PRIMER piso derecha del mderno edificio de Aguiar 140 esquina a Sol, frente a Obras Públicas. Llaves en la azotea Informan A-6211 y FO-3271.

SE ALQUILA MODERNO TERCER piso, O-Reilly 112, altos del café «El Tesoro», con bonita terraza, sala 3 cuartos, lujoso baño intercalado, cocina y comedor al fondo y servicio de criados.

EN CRISTINA ALQUILAN CASITAS apartamentos dos y tres habitaciones, servicios $9.00 y $11.00 modernas juinto la fábrica de mosaicos La Cubana, Ensenada y Quinta del Rey. Un Ford lo lleva por $0.20, informes en la misma. También se alquila la esquina de la casa con armatostes, todo para bodega con puertas metálicas. Unico en la esquina, Teléfono M-8574.

SE ALQUILA TODO EL EDIFICIO dos plantas, Mercaderes 46, entre Teniente Rey y Amargura. En los bajos: local propio para banco y oficina, con mostradores y taquillas; y en los altos: 3 salones propios para oficina. En ambos pisos, servicios sanitarios. En la azotea: 3 cuartos y servicio. Verse: de 2 a 5. Informes: Telf. M-9837.

ALQUILERES

87- HABANA

SALAMBIQUE 21, CASI ESQUINA A Vives bajos, sala, grande 2 cuartos grandes, servicio, precio 20 pesos. Informan Cuba 49, teléfono: F-3440.

SE ALQUILA EL SEGUNDO PISO, de Corrales número 71, una cuadra de Monte: dos cuartos, sala, comedor, baño y terraza. Informes: bajos, Carpintería. Agua abundante.

EN 22 PESOS, SE ALQUILA LA fresca y ventilada casa, calle Agustín Alvarez número 19, entre Marqués González y Oquendo, a dos cuadras de Belascoaín. Acaba de pintar, agua abundante y alumbrado toda la noche: sala, comedor corrido, tres habitaciones, cocina, patio y servicios. Llaves en el número 10. Informes: edificio «Bacardí», apartamento 421. Francisco Torres. Telf. A-7830.

SE ALQUILA: SAN LAZARO NUMEro 376, entre Aramburo y Hospital. Casa de sala, comedor, dos habitaciones, baño intercalado completo, cocina. Llaves en la misma. Informes: U-5858.

SE ALQUILAN: SAN LAZARO NUmero 388, entre Hospital y Espada. Casas de sala, dos habitaciones, baño y cocina. Llaves en las mismas. Informes: U-5858.

SE ALQUILAN: VAPOR NUMERO 2-A., entre Marina y Hornos, apartamentos de dos habitaciones, con luz, desde $12.00. Informes: U-5858.

SE ALQUILAN: VAPOR NUMERO 43, entre Espada y Hospital, apartamentos de dos habitaciones, con luz, desde $10.00. Llaves en los mismos. Informes: U-5858.

SE ALQUILAN: VAPOR NUMERO 7, entre Espada y Hospital. Casas de sala, comedor, dos habitaciones, baño y cocina. Informes: U-5858.

SE ALQUILA: MAZON NUMERO 32, esquina a Valle. Casa de sala, 3 habitaciones, baño, comedor, cocina, cuarto y servicio de criados. Llaves en la misma. Informes: U-5858.

SE ALQUILAN: OQUENDO NUMERO 24, entre San Rafael y San José, apartamentos de dos habitaciones, baño y cocina, con luz, desde $12.00. Informes: U-2208.

SE ALQUILA OFICIOS No. 24 ESquina Amargura (frente a la Lonja) edificio de dos plantas propio para Compañía de vapores u oficinas. Llaves e informes en Oficios No. 22, altos, teléfono M-9837.

CONSULADO 14, PRIMER PISO, CAsi esquina a Prado. Sala, comedor, tres cuartos, baño completo, cuarto y servicio de criados. Llaves: número 7. Renta: $45.00.

88 VEDADO

EN 24 PESOS SE ALQUILAN LOS modernos bajos de la casa calle 8 entre 19 y 21 letra D, compuestos de jardín, portal, 2 habitaciones, baño y cocina, la llave en la letra I, informan por el teléfono F-5260.

MODERNOS ALTOS A LA BRISA SIN otra casa en sus costados, sala, recibidor, 4 cuiartos y uno criado con garage, 2 etrrazas, lavadero, agua abundante, amplia entrada independiente. Calle B 250 entre 25 y 27. Informes F-2225.

ACABADAS CONSTRUIR ALQUILO $35 altos B entre 29 y 31. Sala, comedor, 3 cuartos, otro criados, cocina, despensa, baño intercalado, agua abundante. Enséñase 9 a 5. Dueño F-5471

VEDADO. ALQUILO CASA CALLE 25 esquina a Baños, altos, sala, comedor, 8 cuartos y servicios. Informan en 25 No. 265 entre Baños y F.

VEDADO. SE ALQUILA CHALET 19 No. 261 entre D y E, 5 habitaciones y baño de familia 2 de criados y servicios y demás comodidades. Verla de 2 a 5. Informan A-6143.

SE ALQUILA EL SEGUNDO PISO de la casa Calzada número 7, entre M y N compueso de sala, recibidor, cuatro habitaciones, baño intercalado, saleta decomer, cuarto de criados con servicio y cocina. Precio último $34. La lave al lado Edificio Alfaro, pregun tar por Andrés. Informes: F-4500

19 No. 517 ESQUINA A 16 A UNA cuadra de 23, altos modernos, sala, comedor, tres cuartos, baño intercalado, cocina, $30. Informan en la misma.

CALLE 15 ENTRE 2 Y 4, VEDADO, se alquila casa, sala, saleta, comedor, repostera, seis cuartos, baño, dos servicios, un cuarto criado informan Cuba 49, teléfono F-3440.

VEA CASA ANTIGUA GRANDE Y cómoda, recién pintada, sala, comedor, 4 habitaciones, cocina, baño completo, charto criados y servicio gran traspatio. 21 313, entre B y C. Verse únicamente de 3 a 6.

SE ALQUILAN LOS ALTOS DE C No. 169, Vedado, con sala, comedor cuatro cuartos, dos baños y demás s ervicios. Informan en los mismos de una a cuatro.

SE ALQUILA: COLLE TRES, ENTRE Dos y Cuatro, Vedado. Casa de recibidor, sala, cuatro habitaciones, baño, comedor, cocina, cuarto de criados. La llave en la misma. Informes: U-5858.

SE ALQUILA: CALLE 16 NUMERO 3, entre Nueve y Once, Vedado. Casas de sala, comedor, dos cuartos, baño, cocina. Llaves en las mismas. Informes: U-5858.

ALTOS, H ENTRE 15 Y 17 CUATRO cuartos, cuarto criada, entrado independiente, sala, comedor, portal demás servicios. Informan: H 144 esquina 15.

ALQUILO HERMOSOS ALTOS DIEZ y Trece, seis habitaciones, garage y demás comodidades, llave en los bajos. También alquilo en Diez y Quinta, altos, cuatro habitaciones, llave en el 474. Informes F-5167.

MODERNOS ALTOS A LA BRISA, sin otra casa en suss costados acabada de ampliar y pintar, sala, recibidor, 4 cuartos y uno criados con garage, agua abundante $70.00. B 250 entre 25 y 27 informes F-2225.

VEDADO: CALZADA NUMERO 56, esquina a F. Se alquilan altos y bajos, por separado. Compuestos de jardín, portal, recibidor, sala, comedor, seis cuartos, doble servicio, cuartos y servicios de criados. Garages independientes. Informes: Obispo 16.

LINEA 79, ALTOS, ENTRE 2 Y 4, portal, vestíbulo, recibidor, sala, seis habitaciones, tres baños intercalados. Comedor, galería, pantry, cocina, lavandería, 4 cuartos criados. Servicios criados. Garage 2 máquinas. F-3628.

ALQUILERES

88— VEDADO

GRAN RESIDENCIA

Situada a la entrada del Vedado. Calle 19 número 135, entre K. y L., compuesta de jardín, portal, espléndida sala, comedor, cinco cuartos y tres baños lujosos, servicio de criados, dos cuartos altos y lavadero, patio, traspatio y garage. Puede verse, de 10 a. m. a 6 p. m.. Preceio razonable y garantías suficientes.

VEDADO. 5a ENTRE 2 Y 4, CASA acabada de fabricar portal, sala, hall, comedor, pantry, cocina, lavadero, cuarto y baño criados, garage, altos vestíbulo cuatro cuartos, dos baños, ocho closets, terraza, informan al lado.

89- CERRO Y PALATINO

LO MEJOR DEL CERRO, PRIMElles 34 hermosa casa portales, sala, recibidor, cuatro cuartos, comedor, cocina gas, carbón, baño intercalado, patio, traspatio, acabada pintar, Unión y Ahorro No. 51 $25.

SE ALQUILA LA CASA PRIMELLES 18, Cerro, a una cuadra del paradero. Portal, sala, recibidor, comedor, al fondo, cinco habitaciones, cocina, baño completo, patio y traspatio. Puede vers de 9 a 4. Informan: Reina 104, M-3741 Sr. Mallada.

90—MARIANAO Y SUS REPTOS.

ALQUILO $20.00 CASA 2a. Y 3a Buenavista, 4 habitaciones, baño completo, cocina, esquina de fraile, Informan: F-3307.

REPARTO COLUMBIA, MARIANAO: Alquilo magnífica casa, Mendoza 54, media cuadra tranvía, una cuadra Calzada de Columbia: portal, jardín, sala, saleta, tres cuartos, hall, baño completo, cocina, servicio de criados, patio y garage. Agua abundante. Llaves en el 58, esquina. Informan: Mercaderes 40. Telf. A-6164.

AMUEBLADO O NO, HERMOSO CHAlet: sala, biblioteca, comedor, pantry, cuatro amplias habitaciones, cuarto de chofer y de criados, tres plantas, árboles frutales. Reparto Almendares, Calle Catorce entre Primera y A., línea de tranvías, dos pinos altos al frente. Habítalo dueño. Informan en el mismo.

ALQUILO MODERNO CHALET EN Concepción 31, entre Avenida de Columbia y Medrano, Reparto Buen Retiro, Marianao, compuesto de sala, comedor, pantry, cuatro cuartos, cuarto de criados, garage, agua caliente. La llave al lado. Informan: teléfono F-4569.

SANTA LUCIA NUMERO 4, ALTOS, amplios con hermosa vista, frente a los tranvías. Se dan moy baratos. Sala, saletaW iinro nnartos. La llave en los bajos. Informan en el chalet de 12 esqnina a 15. Vedado.

CASA QUINTA ALQUILO TODA de mármol ocho habitaciones, tres baños, grandes salones, diez y seis mil metros terreno árboles frutales, gran patio interior, cuatro cuartos criados y servicio, garage amueblada s sin ellos. Samá 31, Marianao informan en la misma.

REPARTO ALMENDARES FRENTE a la panadería la. de Aguiar se alquilan los altos y bajos independientes de sala, saleta, tres grandes habitaciones y doble servicio, $25, dos meses fondo. Teléfono FO-2636.

ELEGANTE RESIDENCIA, CUATRO habitaciones dormitorios, Avenida Cuarta, entre Diez y Once, Ampliación de Almendares. Renta: 45 pesos. Llaves, casa izquierda. Informes: F-2939.

CASA ESTILO AMERICANA COMpuesta de dos plantas, sala, comedor, pantry y cocina, 4 cuartos, baño intercalado, jardín y patio, $18.00. Calle Dr. Domínguez entre Panorama y Reina, Buen Retiro. Informan en la misma de 2 a 5 de la tarde o teléfono F-4839.

91— J. DEL MONTE Y LA VIBORA

ALQUILO HERMOSOS Y FRESCOS altos Jesús del Monte 227, dos cuadras Puente Agua Dulce. Sala, comedor, 5 cuartos, 2 baños, cocina y terraza. Informan Escobar 125 entre Reina y Salud.

SE ALQUILAN LOS SOTANOS DE Juan Bruno Zayas No. 19 entre Carmen y Vista Alegre. Informan en O-Reilly 11, departamento 607. Llave en los altos.

ALQUILO GERTRUDIS 39 ENTRE 2a y 3a, jardín, portal sala, saleta, tres cuartos, uno chico, cocina, baño doble servicio, patios. Informes en la misma. Precio: $23.

SAN FRANCISCO 187 ENTRE 8a. Y 9a, Víbora. Portal, sala, saleta, 4 cuartos intercalados, hall, comedor, gran cocina, traspatio. Puede verse de 3 a 5.

VIBORA. CARMEN 1 CASI ESQUIna Calzada acabada de pintar, portal, jardín, sala, saleta, hermoso corredor, cinco cuartos, baño completo, cuarto criados, servicios, traspatio. Informan F-3973.

MAGNIFICA CASA: PORTAL, SALA, comedor, 3 habitaciones, baño intercalado completo, P. Alfonso 7, entre Buenaventura y San Lázaro, Víbora: $20.00. Llave en el número 8. Domínguez: U-5624.

ALQUILO: LAGUERUELA 37-A., ENtre Segunda y Tercera: jardín, portal, sala, saleta, 6 habitaciones, baño con agua abundante, fría y caliente, comedor, lavaderos, patio y traspatio. Llave en la Bodega. Alquiler: 22 pesos. Telf. U-1808.

LAGUERUELA 31, VIBORA: CASA moderna, portal, sala, recibidor, 4 habitaciones, baño intercalado, cuarto y servicio de criados, galería, patio y terraza. Llave en el 29. Informes: M. Quiñones. Telf. M-5842.

ALQUILO DOS CASITAS A 6 Y 7 pesos, dos habitaciones, cocina, servicios y patio. Calle Tercera No. 7 entre Gertrudes y Josefina.

ALQUILO AVENIDA DE ACOSTA 16 entre 1a y 2a, garage, sala, 4 cuartos, grandes, y uno chico, comedor, hall, baño, pantry, cocina, cuarto y servicio criados. Informan en la misma.

JESUS DEL MONTE 491, ENTRE Luz y Pocito. De una sola planta: sala, portal, comedor, tres cuartos, patio y servicios. Llaves al lado. Informes: Obispo 16.

VIBORA: PRINCIPE ASTURIAS ESquina a Luis Estévez. Magnífica casa de un sola planta, propia para dos familias, doble servicio, garage, jardín. Llaves: Luis Estévez 5. Informes: Obispo 16.

ALQUILERES

91- J. DEL MONTE Y VIBORA

UN PRECIOSO BAJO, MODERNO, barato, O-Farrill 15, Víbora: jardín, portal, recibidor, sala, comedor, dos baños intercalados, 4 cuartos grandes. La llave: O-Farrill número 1. Informan: calle Seis número 10, Vedado.

LOS BAJOS MAS MODERNOS Y BARATOS CON 2 CUARTOS $12
Alquilo calle de Justicia esquina a Enna, una cuadra tranvías Calzada Concha y guaguas calle Fábrica. Informan bodega esquina. Otros bajos a $19.00 con 4 cuartos.

92— STOS. SUAREZ Y MENDOZA

ZAPOTES 36, ENTRE SERRANO Y y Durege, una cuadra de tranvías y ómnibus, moderna: portal, sala, saleta, 3 cuartos bajos y uno alto, baño completo, cocina calentador servicio de criados y garage. Llaves en la misma. Informes: López, Aguiar 71, Departamento 201, de 3 a 5 p. m.

93— LUYANO

CONCHA Y ENNA, ALQUILO ALtos, sala, comedor, 4 habitaciones, baño intercalado, cocina, cuarto servicio criados, precio: $25.00 llaves: bodega. Dueño Aramburo No. 2 2o. piso esquina Animas.

94- LAWTON Y BATISTA

ALQUILO $18 LAWTON 64 A ENtre Santa Catalina y San Mariano, Víbora, sala, saleta corrida, tres hermosas habitaciones, comedor al fondo, buen baño. Informes: I-6570.

ALQUILO DOS CASAS, ALTOS Y bajos modernas. Compuestas de sala, comedor, dos cuartos, baño intercalado. Tranvías y guaguas por la puerta. B. y Catorce, Reparto Lawton. Telf. A-9249.

96- LOS PINOS Y NARANJITO

EN $15.00 ALQUILO CASA PORTAL, jardín, sala, comedor, 2 habitaciones amplias, baño, cocina, pasillo. Omnibus en la puerta. Av. Pastora y Bella, Los Pinos.

98— ALQUILERES VARIOS

SE ALQUILA UNA COCINA Y COmedor con muebles. Informan: Bernaza 44, primer piso.

SE SOLICITAN

99- SOLICITUD DE ALQUILERES

SE DESEA ALQUILAR, EN EL VEdado, una casa que tenga de 6 a 8 habitaciones y tres baños para familia. Tendrá, además, garage y cuartos de criados. Es indispensable que sea fresca y su alquiler razonable. Edificio Bacardí, Apartamento 421, Sr. Torres.

100. PESONAS DE IGNORADO PARADERO

SE SOLICITA A FABIANA FIGUEras en el FO-1189 para un aviso de Matanzas.

ANGEL ACUÑA CANOSA DESEA SAber el paradero de José Canosa para resolver asuntos herencia, rogándole al yue la conozca avise, Los Palacios, Pinar del Río.

102. AGENCIAS COLOCACIONES

"LA MATANCERA": A-7740
Servimos rápidamente: criadas, cocineras, choferes. Toda clase de servidumbre y empleados de ambos sexos, con referencias. Sol número 111, entre Egido y Villegas.

LA HABANERA, U-1880. SERVIMOS con rapidez cocineras, criadas, camareros, chaufferes y toda clase de servidumbre, extranjeros y del país, incluso para el interior. Neptuno 255, esquina Espada.

«LA COMERCIAL»: M-1149. S. DE Alonso. Servimos criadas, cocineras y toda clase de servidumbre, del país y extranjeras, Aguila 231.

103- CRIADAS Y CRIADOS

SOLICITO CRIALA BLANCA PARA todos los quehaceres de 3 de familia y muchachita para cuidar niña de año y medio. Durege 38 B, Santos Suárez.

SE SOLICITA UNA SEÑORA ESPAñola de mediana edad para los quehaceres de una casa de poca familia, que tenga referencias. Informan en Villegas 113, segundo piso.

SOLICITO MANEJADORA DEL PAIS, de 30 a 40 años, para niño de dos años. Necesarias referencias. Sueldo: 15 pesos. Calle Seis, entre quinta Avenida y Tercera, Miramar, de 12 a 2, exclusivamente: FO-1587.

SOLICITO ESPAÑOLA MEDIANA edad para todos los quehaceres de una casa. Cocina bien. Dormir colocación. Sueldo según se convenga. Ave. 10 esquina 6. Buena Vista.

SE SOLICITA UNA COCINERA QUE ayude en algunos quehaceres. Sueldo: 12 pesos. San Lázaro 338 entre Genios y Belascoaín.

104- COCINERAS Y COCINEROS

SE SOLICITA COCINERA ESPAÑOla con referencias. 21 y 6, altos, Vedado.

SOLICITO ESPAÑOLA JOVEN CON referencias, para cocinar y limpiar corta familia. Si no sabe cocinar no se presente. Sueldo: $15. 23 y M, departamento 304.

SE SOLICITA COCINERA DE MEdiana edad que disponga de $50.00 para que ella misma lo administre. Informes todos los días de 8 a 10 a.m.

SE SOLICITA UNA COCINERA, CON referencias, que duerma en la coloranión. Presentarse en Pezuela 33, entre Prensa y Colón, Cerro.

113-OPERARIOS Y APRENDICES

SE SOLICITA MAESTRO ALBAÑIL, con concretera y madera para encofrado. Informes: M. Amengual, Habana número 39, esquina a Chacón.

114- AGENTES Y VENDEDORES

SE SOLICITAN 5 VENDEDORES PAra vender, a comisión, aparatos de radio, marca «Silcox». Se venden al contado y a plazos. Magnífica comisión. Agencia en Cuba de la «Sillcox Radio and Television Corp.», edificio Western Union, Departamento número 401, Habana y Obispo.

VENDEDOR. NECESITAMOS PERsona joven, educada(de buena presentación y con mucho conocimiento del mercado de licores. Escriba dando sus referencias y pormenores a E. M., Clasificados DIARIO DE LA MARINA.

SE SOLICITAN AGENTES EN EL interior de la República. Radios «Midwest» y «Royale». Informes y catálogos Havana Sales Co. Apartado 382, Habana.

SOLICITAMOS AGENTES INTERIOR solamente, artículo nuevo en Cuba, 50 por ciento utilidad. Informes, enviar sello rojo. Universal Products Co. San Juan de Dios 17, (bajos), Habana.

PARA LA HABANA E INTERIOR de la Isla, necesitamos vendedores activos, ganando magnífica comisión, por adelantado. Artículo fácil, atractivo y útil. Gorriarán y Michelena, edificio La Metropolitana 809, Habana.

SOLICITO AGENTES. FACILITO trabajos para señorita: nuevo negocio de 8 a 10 a.m.. Para información y muestras para el interior, 4 sellos rojos. Elouis, Monte 339, Vidriera, Habana.

SE SOLICITAN

117- SOLICITUDES VARIAS

RENTA VITALICIA, PUEDE USTED obtenerla sin trabajo alguno, proponiendo a sus amistades el rico y delicioso café del tostadero especial para familias «El Fénix», de Neptuno 175 casi esquina a Gervasio. Pídanos informes de cómo obtenerla.

SE OFRECEN

118- CRIADAS Y CRIADOS

UN JOVEN BLANCO, DE 19 AÑOS, desea obtener colocación para la ciudad o para el campo. Es trabajador y tiene quien responda por él. Informes: Muñoz, O-Farrill número 55, bajos.

SE DESEA COLOCAR UNA ESPAñola, joven, de buena presencia, fina, para cuartos, coser y cortar. Tiene buen carácter y dispuesta. Tiene referencias de familias distinguidas: M-7730.

SE DESEA COLOCAR UNA JOVEN española para criada de mano o cuartos o cocinar para corta familia, tiene referencias. Llame al teléfono F-3141.

SE OFRECE BUEN COCINERO ESpañol sin familia, cocin acriolla, española y francesa, repostería y pastelería, agradable sazón, limpio en su trabajo, sale al campo, casa particular. Antonio Vega. Teléfono M-8188

DESEA COLOCARSE CRIADO DE mano español, joven, experimentado en todo esmerado servicio, y con referencias de buenas casas, voy a cualquier punto. Teléfono M-1959.

CRIADO. SE OFRECE ESPAÑOL EN casa particular, práctico en el servicio de comedor a la rusa con referencias de casas conocidas en que trabajó. Amistad 120 A-0515 Tintorería.

SE DESEA COLOCAR UN CRIADO de mano de toda confianza con referencias. X-3444.

SE DESEA COLOCAR UNA MUCHAcha española, para criada de cuartos, de mano, manejadora o para una señora sola. Entiende de cocina. Tiene referencias y desea casa de moralidad. Informan: San Carlos número 2, por San Salvador. Telf. I-7276.

SEÑORA DE MEDIANA EDAD DEsea empleo de Ropera en hotel o casa de huéspedes, por poca retribución. Informes por teléfono o en la calle B número 247, Vedado

ASISTENTE DE HOSPITAL DA MAsaje, cuida enfermos inválidos o para valet. Llamar a Williams. F-2405

119- COCINERAS Y COCINEROS

COCINERO REPOSTERO JOVEN ESpañol se ofrece a casa particular, cocina bien, es muy limpio y cumplidor, referencias de buenas casas. Teléfono M-5701.

SOLICITO SEÑORA PARA COCINAR y lavar, dormir en la colocación. Lealtad 90, primer piso, entre San Rafael y San Miguel.

SE OFRECE GENERAL COCINERA con toda la práctica en el oficio en la misma se ofrece española de mediana edad para cuartos y coser o para cocinar y limpiar siendo corta familia, Informan M-4535.

SE DESEA COLOCAR COCINERA repostera cocina a la criolla y española, no repara trabajar. Duerme en la colocación. Va al campo. Cienfuegos 16, departamento 19.

SE DESEA COLOCAR UNA BUENA cocinera española, sabe cumplir muy bien con su obliación, hace dulces si se desea. Tiene referencias. María, teléfono M-3339.

COCINERO REPOSTERO CHINO DEsea colocarse en casa particudar, cocina criolla, americana y española, tiene referencias y sabe cumplir con su obligación. Informan Dragones 94, M-5236.

BUEN ESPECIAL COCINERO REpostero joven chino cocina criolla, española y francesa. Siempre muy lim Teléfono M-7902, pregunte por Juan,, desea casa particular.

SE OFRECEN EXCELENTE COCInera repostera y una joven para limpiar o manejar. Ambas tienen referencias. San Miguel 185A, bajos, entre Aramburo y Soledad.

SE OFRECE SEÑORA DE COLOR, mediana edad para cocinera. Hortensia, F-3461.

120- MANEJADORAS

SE OFRECE MANEJADORA ESPAñola de mediana edad, mucha práctica en recién nacidos, tiene buenas referencias. M-1534.

ENGLISH SPEAKING GIRL DESIres position as nurse maid has good reference. Calle 11 entre 22 y 24. Vedado. Telf. F-3290.

123- COSTURERAS Y MODISTAS

SEÑORA DESEA CASA PARA COser, corta por figurín ropa interior, lo mejor, borda en blanco y seda. Calle L 173 entre 17 y 19.

SE DESEA COLOCAR UNA SEÑORA con referencias, para coser o cuidar un enfermo, o dama de compañía. Teléfono FO-7350.

SE DESEA COLOCAR UNA MODISta y criada de cuarto, es complaciente en todo. Llame telf. X-2829.

125- CHOFERES

DESEA COLOCARSE UN BUEN chauffeur, experto toda clase máquinas y mecánica, sin pretensiones y con esmeradas referencias de buena casas. Teléfono: M-1959.

SE DESEA COLOCAR UN CHAUFfeur en casa particular con mucho tiempo de experiencia y a la vez con inmejorables referencias, blanco, cubano. Teléfono U-6773, Preguntar por Eduardo.

126- JARDINEROS

JARDINERO JAPONES, DESEA COlocarse casa particular o finca,. También otro criado de manos. Tienen referencias. Teléfono FO-9234.

JARDINERO AGRICULTOR SE DEsea colocar para el ramo de jardinería o agricultura, frutos del país e europeos, injertación de árboles frutales. Informan F-6257.

129- OFICINISTAS

SE OFRECE TAQUIGRAFA EN INglés español cubaña o de profesora de taquigrafía, excelentes referencias. M-1534.

DESEA COLOCARSE UN AYUDANte de tenedor de libros,, cumplidor, con bastante práctica y conocimiento de inglés. Sin pretensiones, Seriedad y referencias. Maloja 87, Teléfono M-8174.

SE DESEA COLOCAR UN MUCHAcho, serio y honrado. Sabe leer, escribir y las cuatro reglas, para atender teléfono. Entiende inglés. Tiene buenas referencias y sin pretensiones. Carlos, Jesús María 51, bajos.

131- OFERTAS VARIAS

DESEA UN MATRIMONIO ESPAñol una casa de moralidad para encargado, tiene buenas referencias. Una señora española colócase en casa de moralidad para trabajar por horas. Informes: Obispo 109 teléfono M-3728

SI USTED ESTA BUSCANDO UNA persona de confianza para administrar su hotel,, casa de apartamentos o particular, escriba a «Competente», Clasificados DIARIO DE LA MARINA

SUSCRIBASE Y ANUNCIESE EN EL «DIARIO DE LA MARINA»

LA HORA DEL "LUNCH" — *por Sakren*

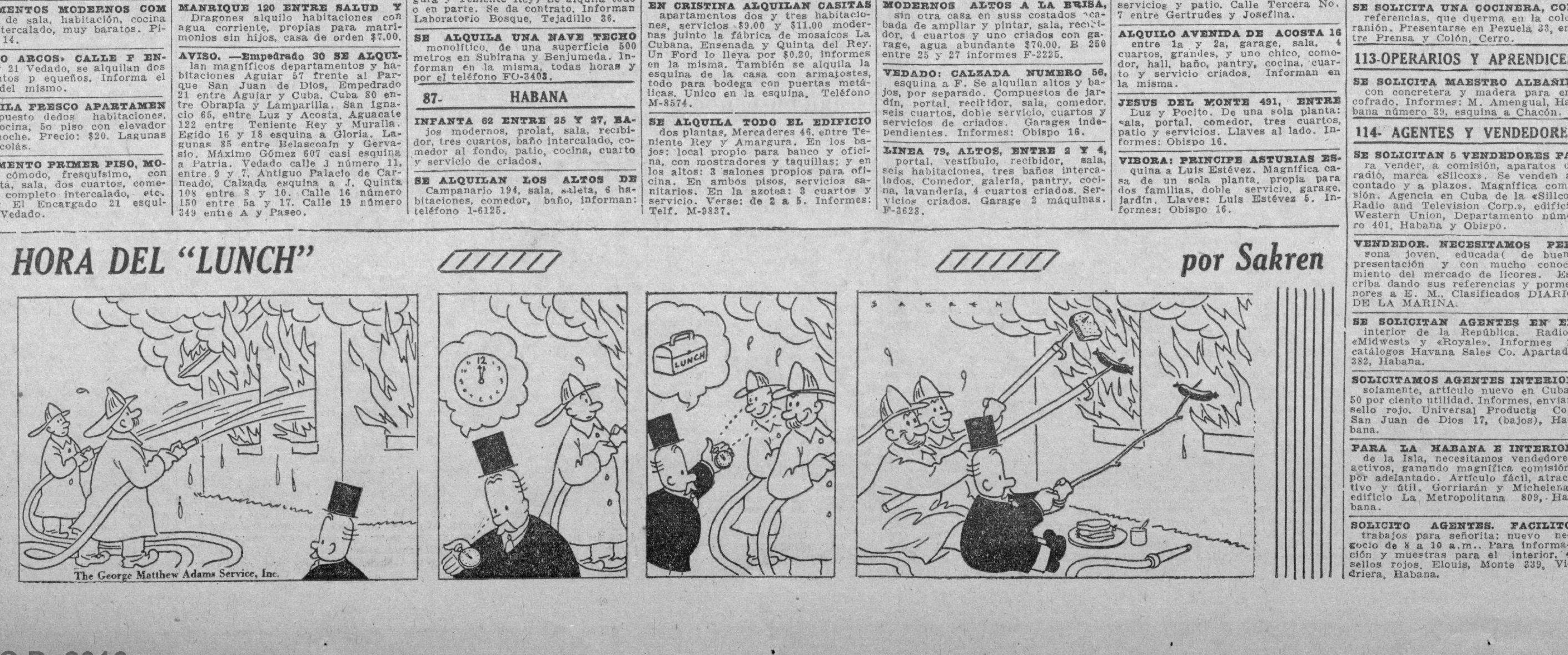

M.E.C.D. 2016

FRANCIA QUIERE EVITAR QUE LA MAQUINA MILITAR ALEMANA PASE SU FRONTERA

Conferencia de : - : Giménez Caballero sobre Alarcón : - :

PARIS, enero.—Más de un francés de buena voluntad ha advertido con satisfacción, al cabo del tiempo, el paso por París de Ernesto Giménez Caballero. Heraldo estridente de una España que ni ha nacido aún ni termina de malograrse, el eminente escritor había atribuído a Francia, acaso en medida exagerada, su dosis de res-- ponsabilidad en la resistencia al Estado corporativo y católico. Puesto que el veto, si veto hubo, ha desaparecido, bueno será que Giménez Caballero hiciera acto de conciencia y revisara tal cual concepto. No. El «enemigo», el «infame», no es Francia. No es útil ni sensato concebir, siquiera en hipótesis, la ruina o la muerte de una gran nación, sin la cual no cabría imaginar el triunfo de la doctrina nueva. En pocas capitales hubiera podido Giménez Caballero expresarse con el desenfado que campeó en su conferencia de ayer tarde. Los alumnos del Instituto de Estudios Hispánicos sólo pestañeaban para aplaudir. Incluso cuando el conferenciante se ajenaba incidentalmente al tema —«Pedro Antonio de Alarcón, viajero»— para recordarles, no sin crueldad, que el autor de «El Capitán Veneno», a fuer de español, no pensaba ni sentía como los franceses de su tiempo. Como Azaña descubrió que Ganivet, también granadino, era un reaccionario, lo que recientemente se llamó un cavernícola, Giménez Caballero ha descubierto la veta del clasicismo, el mineral de españolismo indivisible, católico y africano, que alumbra bajo el estilo romántico de Alarcón.

El 900 español ha cometido, a mi juicio, entre muchas injusticias, dos características: el encumbramiento, el endiosamiento de don Juan Valera, y la indiferencia hacia Alarcón. Hay que ajustarle las cuentas al autor de «Juanita la Larga», siquiera por aquello de que ninguna de sus heroínas, casi todas españolas, es virtuosa, a pesar de que pertenece a un medio donde apenas cuesta serlo. Alarcón no concebía, en cambio, el adulterio, como observaba Giménez Caballero, ni en la vida ni en la literatura. La moral de sus personajes es la clásica moral cristiana y castellana.

Fué un regalo del entendimiento la disertación de este agudo pensador y un acierto, que honra la memoria del padrino no menos que al ahijado, su confesión de que es una criatura espiritual de Alarcón. Como el de su discípulo, el ciclo del viajero de las Alpujarras se inicia en Africa («Diario de un testigo») y termina en Roma («Viaje de Madrid a Nápoles). Guerreando contra el moro, discierne ya Alarcón el entrometimiento inglés y la sutil, aunque punzante, espina de Gibraltar. Pero venga el volumen que, con referencia al liberal de Guadix prometía el conferenciante a un auditorio embelesado. La densa y nerviosa lección de ayer tarde sugería el esqueleto vigoroso de un magnífico libro. Ernesto Giménez Caballero es, no sólo nuestro temperamento más original, sino un guía eminente —desde luego, el más arrojado— de las nuevas generaciones españolas.

VIDENTES Y ASTROLOGOS HABLAN DE LA GUERRA ETIOPE

PARIS, enero.—Un comentario, siquiera rápido, de los augures que han desfilado, en días recientes, por las columnas de los periódicos, permite agruparlos en dos categorías fundamentales: los que auscultan el porvenir apoyándose en ciertas nociones, trasmitidas de siglo en siglo, por la sabiduría precristiana, y los que tratan de llegar al mismo resultado sirviéndose exclusivamente de sus medios infusos. Bien que personalmente no me inspiren los segundos mayor confianza que los primeros, puesto a optar no dejaría de preferir la astrología a la intuición. El lenguaje de los astros tiene, en defecto de su verdad, problemática, la solidez y la armonía de una disciplina científica. El astrólogo no habla por sí mismo, sino por lo que, legítimo o falso, aprendió en textos de sabor milenario. El vidente, es decir, el intuitivo, predice, en cambio, bajo su absoluta y exclusiva responsabilidad. No invoca más referencia ni testimonio que su desenfado o su autosugestión.

Unos y otros, puestos a leer en el año 1936 se han contradicho lastimosamente. Mientras Mlle. Malvati, vidente, predice el fin desastroso de Mussolini, quien, después de perder a un hijo se suicidará o será asesinado, miss Cecil Campbell, astróloga, afirma que la guerra actual italo-etíope terminará a principios de año, después de un triunfo italiano. Y tanto el mago Nodio como Mlle. Luce Vidi, ambos astrólogos también, opinan que habiendo nacido Mussolini el 29 de julio de 1883, a la 1,45 de la tarde, su estrella, lejos de eclipsarse, vencerá todavía nuevas y mayores dificultades. **DARANAS.**

MUSSOLINI HA CITADO A LA COMISION SUPREMA DE DEFENSA

La referida comisión informará al Duce que Italia está preparada para el caso de posible guerra en Europa

Personas bien informadas en Roma afirman que el embargo del petróleo para Italia significaría el primer paso a fin de ir de las sanciones económicas a las sanciones militares

ROMA, febrero 3. (AP.).—El Primer Ministro, Mussolini, ha citado a la Comisión de Defensa para que se reúna con él mañna, a fin de asegurar que Italia está preparada para el caso de una guerra europea.

Los planes de guerra muestran que un millon de hombres podrian proteger a los 44 millones de habitantes de Italia en el caso de que la Liga de las Naciones llevara los asuntos de tal manera que precipitaran la guerra.

La Comisión se reunirá unas horas antes de la segunda sesion del Gran Consejo Fascista que aprobara el programa militar inmediato, principalmente en Africa.

Mientras los expertos de la Liga estudiaban la posibilidad de una sanción petrolera, Virginio Gayda, amigo del Duce y escritor bien informado, decía en un editorial que «ese embargo sería el primer paso para pasar de las sanciones económicas a las militares».

Un bloqueo, dice Gayda, precipitaría una guerra mundial. Gayda, redactor jefe del periódico «Giornale d'Italia», es considerado como la persona que conoce intimamente los pensamientos de Mussolini.

El comunicado diario de la guerra dice que la consolidación del territorio ocupado en el Sur, continúa, y que los indígenas están «cooperando activamente con nuestras fuerzas contra el núcleo de etíopes en dicha región. No ha habido ninguna novedad en el frente de Eritrea».

La Comisión Suprema de Defensa que se reunirá mañana, pondrá a las órdenes directas de Mussolini todos los medios de defensa y ofensa de la nación. Sus miembros tienen a su cargo todos los asuntos militares, desde la instrucción militar de la juventud hasta la producción de proyectiles y el mando de las tropas.

Los miembros de la Comisión se hallan en la red industrial que suministra a la nación todo lo que necesita. En tiempos de paz se dedican a la tarea de observar. En tiempos de guerra tienen el control de los problemas de la nación.

Forman una junta mixta de estrategia, que comprende no sólo los asuntos militares, sino, también, los políticos, económicos, industriales y científicos.

La Comisión de Defensa tiene doce miembros, pero la guerra de Africa y las sanciones europeas han obligado al Duce a aumentar el numero de sus miembros, así como a ampliar sus facultades.

Los ministros de Justicia, Educación, Prensa y el Inspector Jefe de las unidades de entrenamiento premilitar han sido agregados al Consejo. Se sentarán con el Duce en dicho Consejo, los ministros del Interior, Estado, Colonias, Guerra, Marina, Aviación y Corporaciones. También participarán en las deliberaciones los ministros de Hacienda, Comunicaciones y Agricultura.

Es posible que el director del Banco de Italia sea llamado a la reunión para que exponga sus opiniones acerca de las finanzas del país. Si así fueran participaría en la reunión con los directores de los Ferrocarriles y Carreteras, los jefes de los distintos departamentos de la Administración y los representantes de la industria, la agricultura y la Ciencia.

Uno de los más modernos organismos creados por la Comisión de Defensa ha sido el comité de movilización civil, que tiene a su cargo la evacuación de las poblaciones costeras en caso de bombardeo y la protección de los ciudadanos contra ataques de la aviación o por medio de gases.

LA CONFERENCIA DANUBIANA HA PASADO A FIGURAR COMO UN PROYECTO IRREALIZABLE

ROMA, febrero 3. (AP).—La conferencia danubiana que debía haberse celebrado en esta capital, por acuerdo de las pláticas de Stresa, ha pasado a figurar entre los proyectos irrealizados, debido a los sucesos que «han provocado rozamientos entre las potencias llamadas a garantizar la seguridad de los estados danubianos», según se ha manifestado aquí.

Los convenios destinados a la defensa de la independencia de Austria han fracasado, por esta dilación.

Acuerdos diplomáticos para reforzar económicamente a los países de los Balkanes y el Danubio con ese objeto

Parece que Turquía abandonó su proyecto de fortificar los Dardanelos para evitar que Alemania se aprovechara de ese precedente y pasase a hacer fortificaciones en Rhinlandia

PARIS, febrero 3. (AP).—Francia ha estado haciendo gestiones con el fin de llegar a acuerdos verbales con el objeto de impedir que Alemania, se desborde por sus fronteras, particularmente hacia Austria.

El nuevo ministro de Estado Pierre-Etienne Flandín, sostuvo hoy conversaciones con el Rey Boris de Bulgaria y los ministros de Estado de Turquía, Lituania y Albania. El Príncipe Paul, Regente de Yugoeslavia, y el Vice-canciller Ernst Starhemberg de Austria visitarán mañana a Flandín.

El reforzamiento económico de los países balcánicos y danubianos a fin de que se mantengan políticamente estables contra la influencia nazi parece que constituye uno de los tópicos más importantes de los acuerdos diplomáticos, aunque todavía no se ha formulado un plan de acción definitivo.

Turquía, según se dice en los centros bien informados abandonó la idea de fortificar los Dardanelos, que constituiría una violación de los tratados, para evitar que Alemania se aprovechara del precedente y llevará a cabo su ambición de fortificar Rhinlandia.

Se tiene entendido que el Rey Boris dió seguridades a Flandín, de que Bulgaria seguirá a la Liga de las Naciones en cuantos acuerdos adopte para proteger a sus miembros.

En las conversaciones que se han sostenido se planteó la cuestión referente a definir las obligaciones de la «seguridad colectiva», mediante la fijación del procedimiento para las sanciones en lo futuro, teniendo en cuenta lo que ocurre actualmente con Italia, pero no se cree que ese asunto adelante gran cosa.

El prometido pacto del Danubio, según se dice en centros autorizados, se dejó a un lado hasta que Italia, una de las principales naciones del proyecto, pueda atender a los asuntos europeos.

Maxim Litvinoff, Comisario soviético de Relaciones Exteriores, parece que ha rechazado la idea de que Rusia reemplace a Italia en la defensa de Austria, contra las ambiciones nazis. Créese que dijo a Flandín que el soviet considera que las obligaciones de la Liga, contra las naciones agresoras son hasta ahora suficientes.

Los franceses están tratando de atraer a Bulgaria a la Entente balcánica y de acercarla a la Pequeña Entente, así como intentan gestionar que Rusia y Rumanía, mantengan las más íntimas relaciones, asegurando Francia a esos países su más decidida ayuda.

En las conversaciones figuraron también las negociaciones comerciales con Rumania y Turquía.

El Rey Carol de Rumanía conferenció con el mayor general Gustave Gamelín, Jefe del Estado Mayor general del ejército, y Von Starhemberg con el Ministro de Estado de Albania.

Bajo una temperatura de congelación, brigadas de obreros trabajaron toda una noche para salvar a los pasajeros de un tren despeñado en Pennsylvania

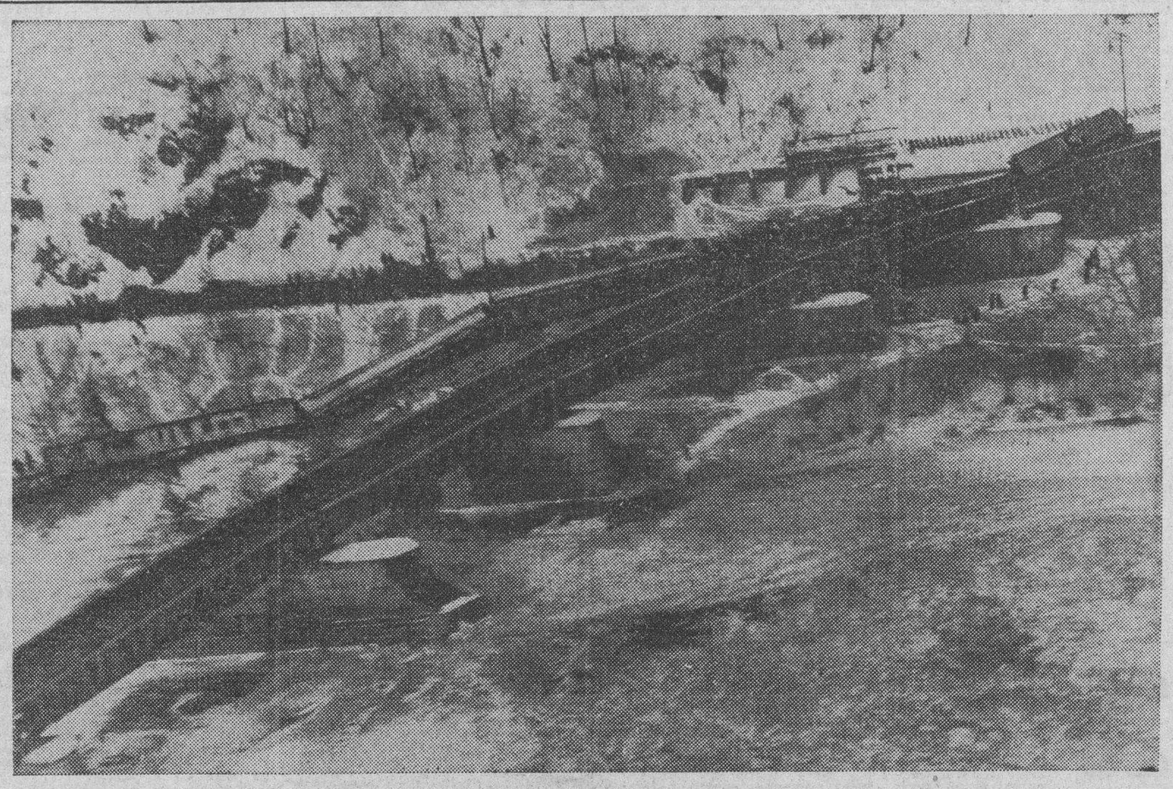

Fotografía del tren expreso «Williamporter» de la Reading Company que cayó desde un puente del río Susquehanna, cerca de Sunbury, Pennsylvania, en un canal abandonado. El accidente causó tres muertos y treinta y un heridos. Las brigadas de salvamento estuvieron trabajando toda la noche bajo una temperatura de menos de cero grados.

La restauración de Otton en el trono ha sido desmentida

Se abriga el temor de que no se cuente con el pueblo en graves asuntos del país

VIENA, febrero 3. (AP). — La prensa de Viena alienta el temor de que los asuntos de la República Austriaca se resuelvan y determinen por los diplomáticos en las conferencias de estos días, sin siquiera contar con la voluntad nacional. El «Abendzeitung» dice, ofreciendo al parecer la opinión del Príncipe Von Starhemberg en un artículo aparecido hoy, que en estos momentos las potencias presumen salir en defensa y protección de los derechos e intereses de la nación, cosa que jamás les tuviera preocupadas, «pero Austria, que defendió su independencia, se cuidará también de sus problemas interiores con todos los respetos debidos a la causa de la conservación de la paz.» El título de este significativo editorial es: «No os preocupéis por nosotros».

La Cancillería desmintió rotundamente las informaciones circulantes de que el Vicecanciller, durante su estancia en París, haya de entrevistarse con el pretendiente, Otón de Hapsburgo.

—Von Starhemberg plenea regresar a Viena, dice, sin celebrar ningún contacto personal con el Archiduque Otón, puesto que la política relacionada con la restauración no se ha modificado en lo más mínimo por los acontecimientos de los últimos días.

MEDIDAS DE ALARMA POR LOS MOTINES EN LA ISLA INGLESA DE SAN VICENTE

KINGSTON, Isla de San Vicente, febrero 3. (AP.)—Hoy se levantó la censura que se mantenía en esta dependencia de la Gran Bretaña, revelándose que doce de las 29 personas declaradas culpables de la inducción de motines a mediados del mes de octubre, han sido desterradas a la vecina isla de Granada. Sin embargo, se ha declarado el «estado de eventualidad de desorden», debido a que los habitantes de la ciudad se han reunido deliberando sobre los fallos, en la plaza pública.

La investigación sobre el homicidio de Loeb por J. Day

Se constituirá un Jurado compuesto de 23 miembros para determinar este caso

JOLLET, Illinois, febrero 3. (AP). El Fiscal estatal, W. R. Mac Cabe, demandó hoy que se constituya un jurado, que estará compuesto de 23 miembros y cuya insaculación se efectuará el 17 de este mes, para indagar si Richard Loeb murió en combate con James Day, o si su muerte, a manos del otro recluso, fué consecuencia de una conjura contra su vida urdida por individuos envidiosos de él. También averiguarán los jurados si es cierto que en el establecimiento penal donde ocurrió la tragedia existen favoritismo, vicio, y tolerancia para las peores desvergüenzas.

Declaró el Fiscal que durante la visita que a la prisión hizo hoy, obtuvo más datos que alientan su creencia de que la muerte del homosexual fué producto de una conjura deliberada cuidadosamente. Interrogó a dos presos que le han facilitado establecer con mayor firmeza esta opinión, que sostendrá durante el proceso.

Mac Cabe, escéptico en cuanto a la versión que ha dado James Day de los hechos, enuncia que interrogará al confeso asesino de Loeb, bajo un «indicador de mentiras», con el fin de saber en definitiva a qué atenerse.

A consecuencia de los combates que se libraron últimamente desapareció el peligro para los etíopes del Sur

El Gobierno de Africa del Sur ha reiterado su propósito de apoyar a la Liga de las Naciones y de estar dispuesto a cumplir fielmente las obligaciones que emanen de ella

ADDIS ABEBA, febrero 3. (AP.) —Los funcionarios etíopes dicen que la peligrosa situación que existía en el sector Sur a causa de los avances del ejército italiano, ha pasado.

El ejército italiano de askaris, dicen los funcionarios, ha sido rechazado a los llanos que existen alrededor de Neghelli, después que penetraron más de cuarenta millas al Norte de ese punto.

Estas noticias las ha traído el ministro del Interior, quien realizó ayer un viaje de inspección en aeroplano y llegó hoy procedente de Sidamo.

El dedjazmatch Baltcha, que fué enviado al Sur el sábado junto con el ministro del Interior, Gabre Miriam, por el Emperador Haile Selassie, quedó en Sidamo. Se cree que participará en el mando de los ejércitos del Sur juntamente con el ras Desta Demtú, yerno del Emperador.

Baltcha ha sido durante veinte años gobernador de la provincia de Sidamo y tiene grandes conocimientos en asuntos militares.

Se han despachado más tropas al Sur a pesar de que los funcionarios dicen que la situación no es comprometida ya. Sesenta mil guerreros se trasladaron a esa área para reforzar las tropas del Ras Desta Demtú.

CIUDAD DEL CABO, Africa del Sur, febrero 3. (AP.)—La Asamblea rechazó hoy por 98 votos contra 14, una resolución en la cual se proponía que la Unión del Africa del Sur permaneciera neutral en cualquier guerra que no le concerniera directamente.

D. F. Malan, jefe del Partido Nacionalista, presentó la proposición.

El Gobierno reiteró su apoyo a la Liga de las Naciones y agregó que está dispuesto a cumplir fielmente las obligaciones que ha adquirido en virtud del convenio.

La Cámara aprobó una moción en la que se declara que la Asamblea apoya la política del Gobierno, por 94 votos contra 14.

Malan había recomendado que la Cámara «se pronunciara contra cualquiera medida, incluso las sanciones militares y económicas que pudieran tender a complicar la guerra», refiriéndose a la que sostienen Italia y Etiopía.

Se cree que el Gobierno inglés ha de pedir hoy al Parlamento un crédito enorme destinado a defensa nacional

La petición que se supone hará Baldwin ascenderá a unos doscientos millones de libras esterlinas para efectos del Ejército y la Marina y sobre todo destinados a la Aviación

LONDRES, febrero 3. (AP.)—Mañana, en la sesión de reapertura del Parlamento, es posible que se presente por el primer ministro Stanley Baldwin, el programa de las defensas nacionales que ha sido confeccionado por la subcomisión ministerial, creyéndose que el Gobierno solicite un empréstito de doscientos millones de libras esterlinas para efectos militares y navales, particularmente aviación,, reparando los defectos que existen en la actualidad en los elementos defensivos de la nación.

Se cree que el debate sobre la situación internacional será planteado la semana que viene por Sir Anthony Eden, en su condición de Secretario del ramo.

Al aumento de los gastos militares se opondrá tesoneramente al Partido Laborista, como otras veces.

LONDRES SUFRIRA LOS EFECTOS DE LA ABSTINENCIA FORZOSA DE CARNE POR LA HUELGA DE CARNICEROS

LONDRES, febrero 3. (AP.)—Posiblemente Londres sufra por fuerza la «abstinencia de carn», debido a la huelga que han declarado diez mil trabajadores del mercado de Smithfield, los cuales se negaron a mover las 3.000 toneladas diarias de carne que salen de las carnicerías de ese centro de aprovisionamiento. Los trabajadores, en vista de que no se ha llegado a un acuerdo por los procedimientos evasivos de las juntas arbitrales, resolvieron esta noche continuar la huelga.

Los huelguistas demandan un salario mínimo semanal de cuatro libras esterlinas, una semana de vacaciones con pago y semana de 40 horas.

Agentes federales están buscando al secuestrado Wells

El automóvil del desaparecido fué encontrado con manchas de sangre y también sus llaves

CHICAGO, ferero 3. (AP.)—Los agentes federales se unieron hoy a las autoridades de Wisconsin para la búsqueda de Harry H. Wells, que desapareció de su residencia en la población de Monroe el martes pasado.

El sábado fué hallado el automóvil del desaparecido, que está manchado con sangre, y esta mañana un montón de llaves que tienen su nombre fué entregado a la policía por un individuo que las halló el miércoles en el camino de Sheridan, cerca de la línea divisoria entre Chicago y Evanston.

Como quiera que todo indica que el secuestro afecta a dos Estados, los «G-Men» del Departamento de Justicia han intervenido y se dedican a la búsqueda de Wells, quien abandonó su residencia por cuestiones de negocio el martes, llevando encima una considerable suma de dinero.

Wells había dicho a sus familiares que recientemente recibió varias exigencias de dinero.

Medidas militares en Chile a causa de inminente paro

Un General encargado de la conservación del orden si hubiese huelga ferroviaria

SANTIAGO, Chile, febrero 3 (AP) —El Consejo de Ministros, en resolución adoptada esta noche, en vista de la amenaza de huelga en los ferrocarriles del Estado, acordó designar al General Juan Contreras, jefe de la Segunda División, para que tome a su cargo la conservación del orden y la adopción de medidas de seguridad en esta capital. Los altos jefes del cuerpo de ingenieros y del ejército conferenciaron también con los ministros, aconsejando la resolución de estas precauciones.

Además, el Coronel Manuel Campos ha sido nombrado director general de F. C. en sustitución del funcionario civil que se hallaba en el cargo, Juan Lagarrigue, con carácter provisional. Los huelguistas exigían la destitución de este funcionario, aumento de salarios y reinstalación de cuatro empleados cesantes.

La huelga tiene su foco entre Talca y Concepción y de Concepción al Sur, en las zonas III y IV. En El Paral los obreros destruyeron varios metros de vía y cerca de Renaico descarrilaron un tren.

En Coquimbo los obreros pararán mañana al mediodía. Varios miembros del comité de huelga han sido arrestados. Entre Talca y Chañaral funcionan todos los trenes.

El Senado de Nueva Jersey quiere que el Jefe de Policía Schwarzkopf continúe en propiedad en el cargo

Se trata del hombre que el Gobernador Hoffmann utilizó para las investigaciones complementarias que determinaron el aplazamiento de la sentencia de muerte de B. Hauptmann

TRENTON, Nueva Jersey, febrero 3. (AP.)—En la legislatura del Estado había ganado ímpetu la idea de obtener la continuación del coronel H. Norman Schwarzkopf en el cargo de jefe de la policía del Estado de Nueva Jersey, a quien el Gobernador Harold H. Hoffman, utilizó para que buscara a los «cómplices» de Bruno Richard Hauptmann.

Los enemigos políticos del Gobernador Hoffman atribuyen su interés por el caso Lindbergh y su orden a la policía del Estado para que reanude las investigaciones al deseo de hallar un motivo para destituir a Schwarzkopf. El Superintendente de la policía dirigió la búsqueda que terminó en el arresto de Hauptmann como secuestrador del hijo de Lindbergh y su término expira en junio.

Circula la noticia de que Ellis Parker, jefe de detectives del condado de Burlington, quien ha declarado que Hauptmann es inocente, sospecha de un individuo y en breve procederá a su arresto.

«Si yo conociera al sospechoso—dijo Parker esta noche—lo hubiera arrestado ya. He estado examinando todo lo ocurrido en ese asunto, pero hasta ahora no he encontrado nada de particular».

El senador Lester H. Glee, republicano del condado de Essex y jefe del poderoso bloque económico que combate el programa fiscal del Gobernador, indicó que ayudaría a los esfuerzos que se hacen para lograr que cuando termine el período del coronel Schwarzkopf sea designado nuevamente para seguir en el cargo.

«Por mis observaciones como miembro de la Comisión Asesora del presupuesto—declaró el doctor Clee—creo que el coronel Schwarzkopf ha realizado un buen trabajo. He recibido muchas cartas de las secciones rurales en las cuales me aconsejan que trabaje por su continuación».

El Senado tiene que acordar la continuación de Schwarzkopf o ratificar el nombramiento de nuevo superintendente que designe el Gobernador. Varios senadores han dicho que la designación de otro superintendente que no sea Schwarzkopf hallará gran oposición en el Senado.

Noticias no confirmadas dicen que el Senado piensa discutir una proposición de ley en virtud de la cual se priva al Gobernador de la prerrogativa de hacer el nombramiento.

EN HONOR DE MALUQUER Y MARVAR

VALENCIA, febrero 1. (SE).—Ha tenido lugar el descubrimiento de las lápidas rotuladoras de las calles de don José Maluquer, creador del Instituto Nacional de Previsión, y del general Marvá, presidente honorario del mismo, que ha cumplido noventa años.

Los inquilinos del magnífico edificio levantado por este organismo a título de casas baratas adornaron todos los balcones con colgaduras y banderas.

Asistieron al acto todas las autoridades locales. Tanto el Ayuntamiento como la Diputación iban en Corporación.

Pronunciaron discursos el presidente del Instituto Nacional de Previsión en Valencia y otras personalidades.

A los acordes del himno oficial del Instituto Nacional de Previsión, que fué ejecutado por la Banda Municipal y cantado por los niños asilados de la Casa de Beneficencia, se descubrió la lápida de don José Maluquer.

Saito no cree en una guerra entre Japón y E. Unidos

Dice estar convencido de que las escuadras de ambos países no se enfrentarán

NEW YORK, febrero 3. (AP).—Hirosi Saito, embajador japonés en los Estados Unidos, dijo esta noche que está firmemente convencido de que las flotas de guerra del Japón y de los Estados Unidos jamás se han de usar la una contra la otra».

En un banquete organizado en su honor, el embajador Saito explicó que estaba hablando «no sólo diplomáticamente, sino con toda franqueza y seriedad».

«No puedo creer que dos pueblos como los nuestros, que figuran entre los más generosos de espíritu y los más ilustrados, puedan llegar a tal grado de debilidad de carácter y de estupidez que permitan ser arrastrados a la locura de una guerra», siguió diciendo.

«No tenemos problemas vitales, ni existe conflicto alguno entre nosotros», añadió. «Tenemos, por el contrario, muchas cosas comunes, muchas que nos benefician mutuamente y que también promueven el bienestar general de la humanidad».

El banquete fué dado por el Consejo Americano del Centro Médico Internacional de San Lucas, en Tokio, Japón, del cual fué fundador el difunto Rudolf Bolling Teusler.

«Teusler fué un discípulo de San Lucas y a su vez ha inspirado a otros discípulos—dijo el embajador. Murió en el Japón hace dos años mientras sostenía una batalla a favor de la humanidad. Era un buen combatiente y un soldado cristiano de primera fuerza».

Hablaron también en elogio de la labor realizada por Teusler en el hospital establecido por la Iglesia Episcopal en Tokio, William R. Castle, ex embajador de los Estados Unidos en el Japón, y Norman B. Ninsted, director interino de dicho centro médico.

La presente ley sobre la neutralidad americana será prorrogada con una cláusula prohibiendo los préstamos

De la confusión tremenda que existe en la Casa Blanca sobre la inflazón y los impuestos, se ha sacado la impresión de que Mr. Roosevelt no impondrá más tributos

WASHINGTON, febrero 3. (AP).- Como resultado probable de la terrible controversia que se ha sostenido en el Congreso acerca de la nueva legislación sobre la neutralidad americana, créese que las Cámaras aprobarán la prórroga de la presente ley de neutralidad con una adición en el sentido de prohibir los préstamos a los beligerantes.

El presidente Pittman, de la comisión de Relaciones Exteriores del Senado, consideraba esta noche posible la aprobación de una resolución en tal sentido. Insistió, sin embargo, en que la legislación temporal, que expira el 29 de este mes, sea sustituida por una ley más enérgica antes de que termine la presente legislatura.

La ley en vigor solamente contiene la prohibición absoluta de hacer embarques de armas y municiones a los beligerantes y el proyecto de ley permanente que ha presentado el gobierno, y que encuentra oposición en el Senado por parte del bloque partidario de la «libertad de los mares» da al presidente facultades discrecionales para impedir las exportaciones de materias tales como petróleo, algodón y acero, en mayores cantidades que en tiempos de paz.

Mientras tanto, la comisión de Municiones del Senado, que trata de conocer las circunstancias que llevaron a los Estados Unidos a la guerra mundial, está dispuesta a reanudar mañana sus investigaciones, sometiendo a los representantes de Morgan y Compañía a un interrogatorio.

CREESE QUE ROOSEVELT NO SOLICITARA AHORA NUEVOS IMPUESTOS

WASHINGTON, febrero 3. (AP).- Los líderes congresionales, en vista de las crecientes demandas de inflación, esperaban esta noche que la Casa Blanca haga algún pronunciamiento oficial acerca de los planes sobre impuestos para la presente legislatura.

De la confusión general que existe en el Capitolio acerca del resultado final de la inflación y los impuestos, han surgido dos impresiones. Existe la creencia general de que el presidente llamará a sus asesores a una conferencia, probablemente a fines de esta semana, para exponerles sus ideas acerca de los impuestos.

Por otra parte circula la noticia de que Mr. Roosevelt no ha llegado aún a una decisión final respecto a la necesidad de solicitar nuevos impuestos ahora para liquidar los certificados de los veteranos, siendo probable que deje ese asunto para la próxima legislatura.

Aunque se decía que la administración solicitaría impuestos nuevos por la suma de 230.000.000 de dólares al año para reembolsar al tesoro del pago de los bonos a los veteranos, más de un legislador arguyó hoy que el gobierno solamente pedirá 500 millones de dólares para financiar el nuevo programa agrícola.

LA LLAMADA CAUSA DE LOS CROATAS SERA ABIERTA HOY A JUICIO EN LA PROVENZA

AIX EN PROVENCE, Francia, febrero 3. (AP)—Los tres croatas acusados del asesinato del Rey Alejandro de Yugoeslavia en Marsella, Zvonomir Pospichil, Ivan Rajticht y Mio Krajl, serán llevados mañana ante juicio oral, defendiéndolos M. De Saint Auban, del foro de París.

Los tres, aunque han reconocido formar parte de la asociación secreta, Ustachi, desmienten que hayan participado en la conjura que culminó en el asesinato del Rey. Las autoridades han tomado todas las precauciones evitando que de este juicio se saque partido para la propaganda anti-italiana por agrupaciones interesadas.

ACTUALIDAD INTERNACIONAL

HAN ocurrido nuevos incidentes en la frontera del Amur. Por mucho que se diga, nada de extraordinario ha acontecido todavía; ningún hecho de esos que hacen inevitables las guerras. La Unión Soviética, sin disputa, no quiere la guerra con el Japón, por lo menos mientras no tenga resueltos sus pleitos con Alemania y Polonia. La cuestión del Extremo Oriente estará aplazada mientras el Japón quiera, por lo menos en el arco amuriano, ya que por donde todavía el Sol Naciente no llega, por el Sinkiang, por ejemplo, o por el territorio de que ocasionó incidentes con China en el último cuarto del siglo XIX la Unión Soviética pone sus peones. A los japoneses gustaría echarla ahora, en la Mongolia Exterior, en la región contigua a las provincias Marítimas, que constituyen la cimitarra colocada sobre el cuello del estado adulterino de Manchukuo, pero la política moscovita actúa activamente en evitar el conflicto. De no estar Alemania por el medio, ya China sería el campo de batalla en que se dirimiría el conflicto entre el Sol Naciente y la Rusia comunista.

* * *

CUIZAS más que el problema ruso-japonés en sí lo que ha ya de mayor importancia en ese conflicto sea la definición que tome la situación de China. Si por fuerza mayor, Chiang Kai Shek tiene que seguir una política más positiva en las relaciones con Tokío, el conflicto pudiera precipitarse en forma desfavorable al Japón. Porque ¿no se crearía una situación caótica en la gran república oriental que no sería nada satisfactoria al Sol Naciente en sus empeños agresores? En el grave debatir de intereses del Extremo Oriente hay tantos factores en juego y tantas sorpresas escondidas, que las partes del gran drama procuran por todos los medios aguardar a un instante más favorable para descargar el golpe.

* * *

EN Europa, la situación lituano alemana sigue siendo difícil. El problema del Niemen principalmente preocupa a las cancillerías, sobre todo a Rusia, puesto que la agresión sobre su territorio se produciría por esa parte. El ataque a Lituania es problemático por el momento. Los lituanos, si la agresión germánica se produjese, pueden resistir por la región del Tilsit, en las márgenes del propio Niemen, cuyos vados fáciles a los ejércitos que vengan de occidente, están del lado de Polonia. Así, pues, Rusia estará velando en estos instantes cuizás no tanto del lado de Lituania como de la parte de Polonia, por donde puede venirle el asalto más esperado. Las condiciones geográficas no son propicias a convertir a Lituania en una Bélgica oriental, mientras que un ataque a Polonia sobre Rusia es más factible.

* * *

LOS Soviets, en sus actuales negociaciones con las potencias europeas respecto de la seguridad de su frontera occidental tendrán muy presente siempre que hay en Francia e Inglaterra un partido que se opone a la intensificación de las relaciones con Moscou, y que, para cubrir el frente que tocaría a los rusos meditan la creación de una «Gran Polonia», un gran imperio polaco, que reconstruiría en gran proporción el estado de Estanislao y los Jagellones. No ignoran en Moscou esta tendencia de la política occidental, principalmente de la Gran Bretaña, por lo cual se cuidan de las complicaciones del Extremo Oriente, tomando una actitud más bien pasiva y soportando hasta que no haya más remedio.

* * *

EL Báltico, por el sesgo de los acontecimientos de Alemania y de un modo principal por el convenio naval anglo-alemán, se ha convertido en una edición septentrional de los Balkanes. A la controversia entre Polonia y Lituania por la cuestión de Vilna se ha añadido ahora el incidente por la muerte del ministro del Interior polaco, Pieracki, el cual, según las investigaciones de la policía de Varsovia, fué asesinado por una sociedad secreta que contaba con el apoyo oficial del gobierno de Kaunas. Quiere decir esto que Alemania y Polonia tienen querellas con los lituanos, y hay cierta animadversión va tradicional contra ambos pueblos en el corazón de los lituanos. Rusia observa esta situación y no se atreve a dar paso alguno en Asia, por temor a que se manifiesten las animadversiones de sus vecinos europeos con un sentido práctico del que hasta ahora no ha tenido mayor revelación que los ataques de prensa.

* * *

LOS preparativos de guerra de los Soviets han sido, por esto, enormes. De 1931, cuando el ejército ruso era de 565.000 hombres hasta ahora, las fuerzas de la Unión se han elevado a más de 950.000 soldados, dotados quizás de un sentido más nacionalista que internacionalista. Stalin se guardará bien ahora de enseñar a los guardias rojos que los «proletarios» de los otros países son sus hermanos y que vendrán en ayuda de la causa del internacionalismo marxista. Por el contrario, les hará saber que el proletariado alemán es hitlerista, que el de Polonia es anti-ruso y que el del Japón tiene exceso de fe en el coraje de los guerreros samurais...

J. L. M.

Ha fallecido Charles B. Warren

DETROIT, febrero 3. (AP).—Charles Beecher Warren, a quien Coolidge intentara dar el cargo de Procurador General de la Unión, siendo frustrado este deseo por el Senado que tachó su designación, falleció hoy a los 65 años de edad.

M.E.C.D. 2016

SUPLEMENTO DIARIO EN ROTOGRABADO; DE ACTUALIDAD MUNDIAL TELEFONO M-3775

DIARIO DE LA MARINA

LA HABANA, MARTES, 4 DE FEBRERO DE 1936

DIARIO DE LA MARINA publica diariamente este suplemento en ROTOGRABADO que se entrega con la edición del periódico a los suscriptores por solo $1.20 al mes. SUSCRIBASE HOY: M. 7911 - M. 7912.

DESPUES de la inauguración de la Feria de la Habana, el señor Presidente de la República felicitó efusivamente al señor José Manuel Casanova, Presidente de la Asociación Nacional de Hacendados de Cuba, por el bello stand de la Asociación, instalado en la Feria. Al fondo pueden verse las decoraciones murales, pintadas por nuestro compañero Karreño, a cuyo pie se hallan, exhibiéndose, los productos de tal Asociación (Foto D. M.)

EN LA INAUGURACION de la Feria de la Habana, hizo uso de la palabra con tal motivo, el Presidente de la Asociación de la Prensa doctor Rafael María Angulo. Rodeando al doctor Angulo, se ve al Sr. Presidente de la República, al Ing. Sr. Luis Echevarría, asesor técnico de la Feria, al Sr. Francisco Rubio, Administrador general, al capitán ayudante Sr. Hernández y otras distinguidas personalidades (Foto D. M.)

EVANGELINA FONTS, notable amazona ganadora de la copa donada por el señor Celso González Jr. en el concurso hípico para señoritas que tuvo lugar el domingo en Rancho Boyeros, con motivo de la Feria de la Habana. A su lado Helen Hernández, ganadora de otro premio; y de pie, el capitán Belisario Hernández, padre de la bella Helen (Foto D. M.)

COMO HABIASE anunciado, el pasado sábado quedó inaugurada solemnemente la Feria de la Habana, acto que llevó a cabo el Sr. Presidente de la República y que congregó a numeroso público, como se deducirá por este detalle de la multitud, momentos antes de la inauguración (Foto D. M.).

UNA BELLA AMAZONA.—Helen Hernández, sobre el caballo "Fundador", propiedad del coronel Batista, obtuvo un premio en el concurso hípico para señoritas, celebrado en la Feria de la Habana el pasado domingo. La señorita Hernández es una amazona bizarra, que montó el pur sang árabe con singular maestría (Foto D. M.)

UNA PAREJA de "mamarrachos", que pese al nombre resultan "very funny", en el baile organizado el pasado sábado en el Vedado Tennis Club, que constituyó un éxito absoluto (Foto D. M.)

UNA FIESTA original por todos conceptos, se llevó a cabo el pasado sábado en los salones del Vedado Tennis Club. Consistió en un baile de mamarrachos, de cuyo éxito da idea nuestra foto (Foto D. M.)

ANTEAYER llevóse a cabo en la pista de Rancho Boyeros, donde se está celebrando la Feria de la Habana—y como uno de los atractivos de ella—interesante concurso hípico, al que concurrieron destacados elementos. Las niñas—en la foto—Sylvia y María Elena Fabre, tomaron parte en una de tas justas, obteniendo Sylvia el primer premio (Foto D. M.)

EN LA ACADEMIA de cadetes El Morro, se celebró el pasado sábado un animado baile, que sumó una nutrida y distinguida concurrencia, de la cual es este sugestivo grupo. La espléndida terraza estuvo bellamente iluminada, resultando una sugestiva velada (Foto D. M.)

EL CASINO Nacional organizó el pasado sábado una noche de moda, que resultó brillantísima. Numerosos elementos de nuestra sociedad diéronse cita en sus salones, positivamente deslumbrantes con tal motivo (Foto D. M.)

M.E.C.D. 2016

INTERNACIONALES

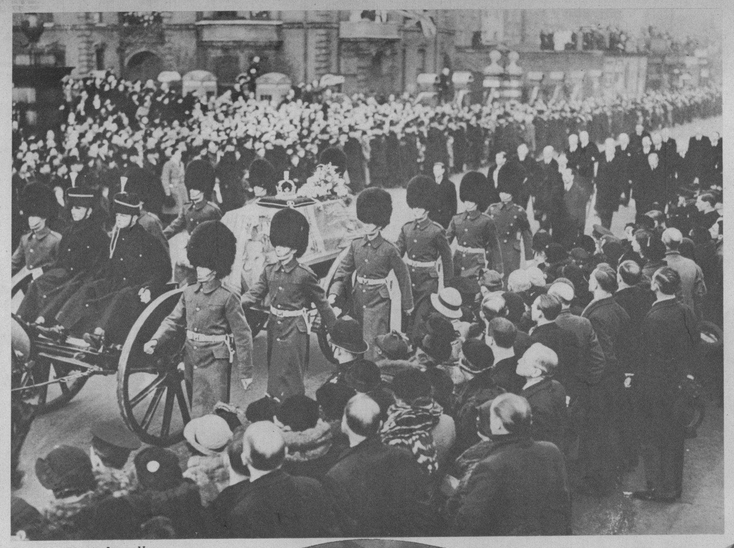

EL CORTEJO de Jorge V de Inglaterra, saliendo de la estación de King's Cross, después de haber llegado, a Sandringham para depositar sus restos en King Lay. Sobre la carroza aparece la corona de Inglaterra; y rodeándola los miembros de la familia real, incluyendo al duque de York, rey Eduardo VIII, duque de Kent, duque de Gloucester, lord Harewood y otros (Foto Wide)

UN TROMPETA ejecuta un solo en el café Monkva, de Moscú, donde un jazz americano ejecuta números yankis y continentales. El café Monkva es uno de los cinco más destacados clubs nocturnos en Moscú, de los que se han abierto el año pasado (Foto Wide)

DOS APARATOS de bombardeo iguales a los de nuestra foto, tuvieron una colisión, mientras volaban a diez millas de Honolulu, muriendo seis hombres e hiriendo a dos, que pudieron escapar utilizando el paracaídas. La colisión ocurrió a 500 pies de Fort Island, donde está el aeródromo, y se originó por la falta de visibilidad. Explotó el tanque de gasolina, esparciendo el líquido inflamado (F. W.)

MLLE. ANDRE Lorain elegida Miss Estados Unidos 1935, llegó a New York a bordo del Champlain, hace unos días. La señorita Lorain es una estrella de la Revista del Casino (F. W.)

UNA NOTA sentimental en el cortejo de Jorge V, en Sandringham. La constituyó el "poney" de Jorge V, con arreos que consigo a su amo en el tren que conducía el cadáver del rey a Londres (F. Wide)

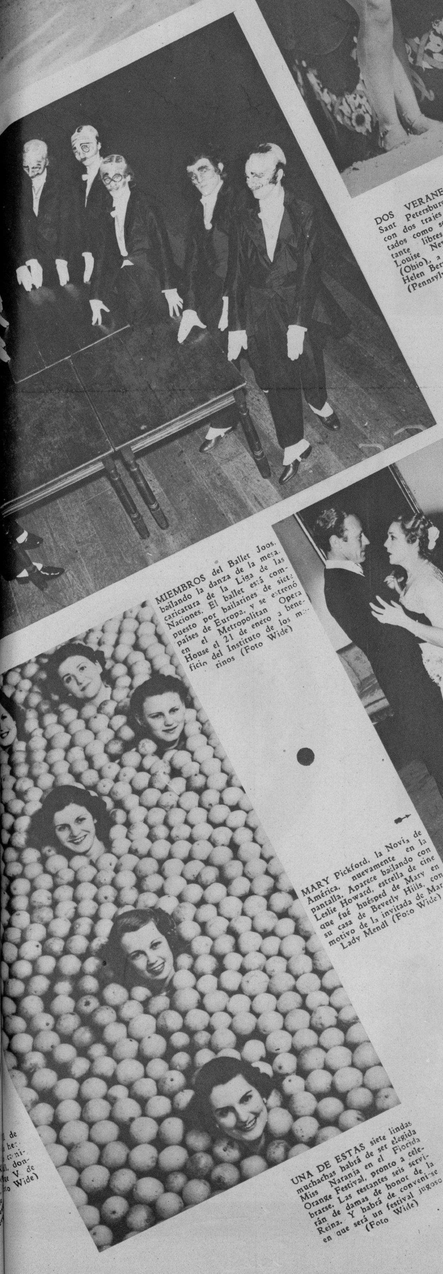

DOS VERANEANTES de Sant Petersburgo (Florida) con dos trajes de baño realmente sensacionales, bastante libres. Miss de Toledo (Ohio) Newell, a la izquierda; y Miss Helen Breiter, de Ritbet (Pennsylvania), a la derecha (Foto Wide)

MIEMBROS del Ballet Joos, bailando la danza de la muerte, caracterizados de la Liga de las Naciones. El ballet es de sietes partes y bailarines y el estreno tuvo lugar en Europa, y se efectuó en el Metropolitan Opera House el 21 de enero a beneficio del Instituto de los ciegos (Foto Wide)

MARY Pickford, la Novia de América, apareciendo en la pantalla, apareciendo bailando con Leslie Howard, estrellado de que fué protagonista Mary con motivo de la intriga de Mary Lady Mendl (Foto Wide)

UNA DE ESTAS siete lindas muchachas habrá de ser elegida Miss Estados Unidos en el Festival Naval de Orange. Las siete fueron a Orange para ser presentadas a los jueces de hacer la selección. Y habrá de ponerse de la Reina. Y habrá de ponerse de acuerdo en que será un festival jocoso (Foto Wide)

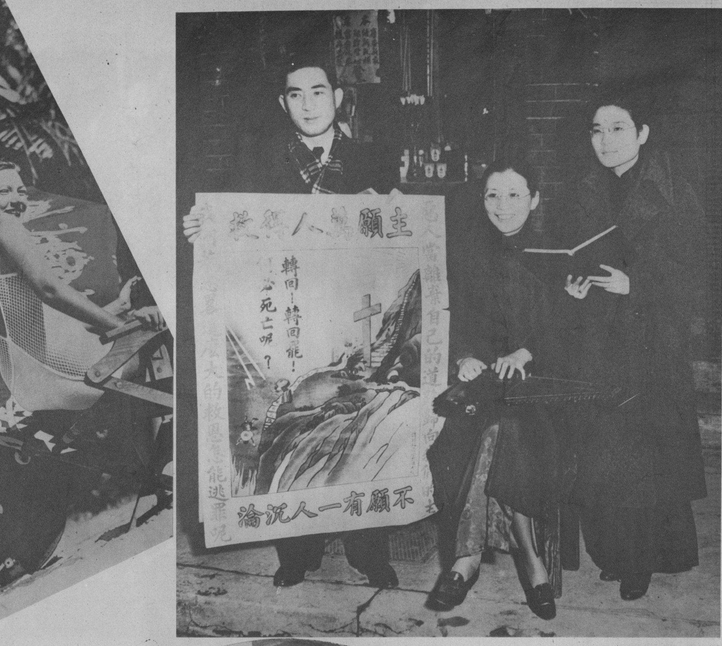

EL PASTOR Andrew Gih, de 34 años, misionero chino llegado hace seis meses a los Estados Unidos, ha llevado a cabo una buena labor convirtiendo al cristianismo a numerosos paganos, en las secciones chinas de San Diezo (California) y la Columbia británica. Gih ha sido ayudado por Betty Hu (centro de la foto) y Alicia Lan, graduadas del Asbury College, de Kentucky. El pastor Gih nació en Shanghai, y sus padres adoraban a Confucio (Foto Wide)

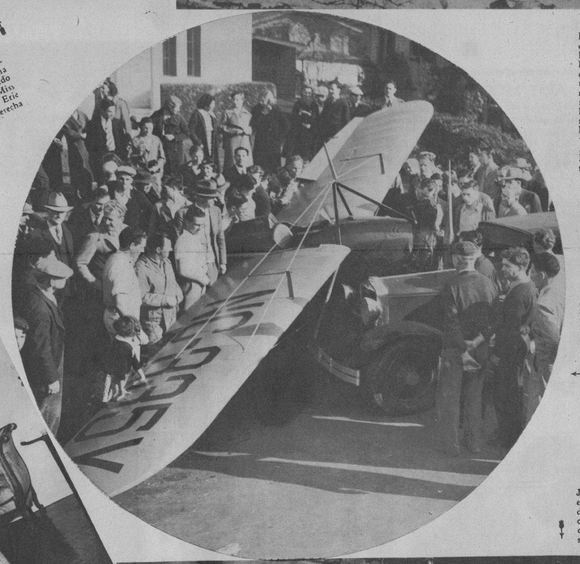

EL AVION del estudiante Robert Horn, tuvo que aterrizar en la calle Mariposa, de Los Angeles, chocando con un auto. Horn murió a consecuencia del aterrizaje (F. W.)

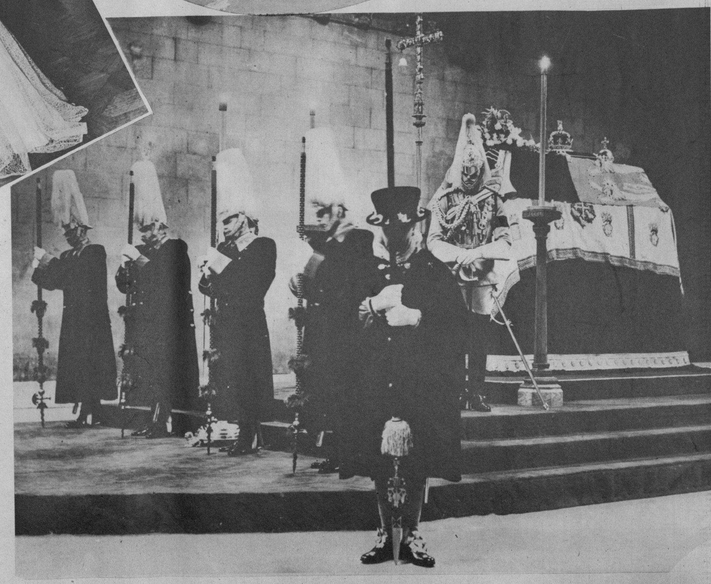

JORGE V de cuerpo presente en Westminster Hall, de Londres. La guardia real se turnó con la guardia exterior. La corona de Inglaterra aparece sobre el túmulo (Foto Wide)

M.E.C.D. 2016

LAS PREOCUPACIONES DE SUS SUFRIMIENTOS HABITUALES...

Pero no olvide, señora, que una amiga de usted está lista para librarla de sus sufrimientos periódicos. Esta es la Fandorine.
Ella actúa, dice el Profesor Poullet, cuando todos los demás medicamentos han fracasado. La Fandorine vitaliza y descongestiona los órganos. Gracias a su empleo, miles de mujeres que han sufrido tufaradas de calor, vértigos, desmayos, laxitud y melancolía, han vuelto a la normalidad recuperando el gozo de vivir.

FANDORINE

Regulariza la vida femenina.

Establecimientos CHATELAIN, 2, rue de Valenciennes, Paris.

JOSE MANUEL CASANOVA, Presidente de la USEC, uno de nuestros más destacados valores, en los momentos en que pronunciaba un discurso, radiado por La Voz de las Antillas, que rindió un sentido homenaje a la entidad que preside el Sr. Casanova. Del aludido acto ofrecemos dos gráficas: el señor Casanova ante el micrófono y un grupo de asistentes al homenaje (Foto D. M.)

DRYCO

IRRADIA VITALIDAD

Los niños criados con DRYCO son conocidos por fuertes y vigorosos... asegure el porvenir de su hijito, dándole

LECHE IRRADIADA

DRYCO

NIKKI NICOLL, una de las treinta y cinco beldades, que nos presentará Dorothy Byton, el próximo día 10 en el Teatro Nacional. Miss Nicoll, es una exquisita cantante y bailarina de ritmos modernos, y en cuanto a belleza... ustedes dirán

NUMEROSOS elementos de Acción Republicana rindieron un sentido homenaje a la memoria de la señora América Arias, madre del Presidente electo doctor Miguel Mariano Gómez, congregándose con tal motivo en el panteón de la familia Gómez en el Cementerio de Colón. Asistieron, entre otros familiares, los hijos políticos de la matrona desaparecida señores Morales Coello, Mencía y Espinosa; el Sr. Francisco Castro, el doctor Izquierdo, ex Ministro de Cuba en Roma, y César Rodríguez, Presidente de la As. de Repórters; y disertó brillantemente el doctor José Manuel Cortina, ensalzando la figura de la ilustre dama (F. D. M.)

LAMPARAS DE ARTE MODERNO

Colgantes y de sobremesa. Estamos recibiendo las últimas creaciones de Europa combinadas en metal pulido y madera, con pantalla de colores. Visite nuestra exposición. Precios razonables

Joyeria "El Gallo"

San RAFAEL e INDUSTRIA

TEL. M-2933

EN EL STADIUM Polar tuvo lugar el pasado domingo la entrega al Iberia F. B. C., del trofeo La Cotorra. Asistió al acto D. Claudio Conde, gerente de La Cotorra, el Secretario de la Administración Municipal Sr. Belt, el Presidente social del Iberia Dr. Díaz Pereiro y otros (Foto D. M.)

UN MOMENTO interesante del combate sostenido en el Stadium Cerveza Cristal entre Joe Legon y el soldado Molina, el pasado sábado. Resultó vencedor el primero, conquistando el campeonato welter de Cuba (Foto D. M.)

EL PRESIDENTE de la República, señor José A. Barnet, fué obsequiado el pasado domingo en el apartamento privado del Jockey Club, con un champaña por el señor Amletto Battisti, Presidente del Jockey Club. Con el señor Presidente se encontraban el Dr. Jiménez Lanier, Presidente del Consejo de Estado, el doctor Domingo Morales del Castillo, Secretario de la Presidencia, el señor Rodríguez Capote, miembro de nuestro Cuerpo Diplomático, agregado al doctor Barnet, y la Condesa Turkine de Battisti (Foto D. M.)

Telas Inglesas

"BELWARP"
"PETRONIO"
"FAVORITA"

PIDANLAS A SU SASTRE

Sobrinos de **Nazábal**

Importadores de PAÑOS

Muralla 70 Teléfono M-1928 • Habana.

Anuncios "VICTORIA" X-1139

DR. FELIPE OLIVERA Pujol, reputado especialista de la Casa de Salud Covadonga, ha sido objeto de una honrosa distinción por parte de la Academia Española de Dermatología y Sifiliografía de Madrid que lo ha nombrado académico corresponsal (F. D. M.)

Recomiendo el jabón Hiel de Vaca de Crusellas como el mejor para lo piel

Cora D. Aparicio

El Jabón de Hiel de Vaca de Crusellas blanquea y suaviza el Cutis, dejándolo deliciosamente perfumado. Por ello, es indispensable para el baño y el tocador.

Sintonice la Hora JABON DE HIEL DE VACA DE CRUSELLAS todos los miércoles, de 6 a 7 p. m. por las estaciones: C.O.C.O. de onda corta en 6010 Kc., C.M.Q. en 840 Kc. y C.M.B.Z. en 1000 Kc.

Las envolturas del Jabón de Hiel de Vaca de Crusellas, sirven para participar en los famosos Concursos "JABON CANDADO"

EN LOS TERRENOS del Oriental Park, captó nuestra cámara el pasado domingo, este interesante grupo de amantes del rey de los deportes (F. D. M.)

M.E.C.D. 2016