1ª SECCION

SERVICIO DE ASSOCIATED PRESS. Esta queda autorizada para usar nuestro servicio y noticias de información.

HILO DIRECTO CON NUEVA YORK

DIARIO DE LA MARINA

El DIARIO DE LA MARINA es el periódico más antiguo de Cuba. Fué fundado en el año mil ochocientos treinta y dos.

SERVICIOS ESPECIALES DE ESPAÑA

1ª SECCION

AÑO CIV.—NUM. 25 | ACOGIDO A LA FRANQUICIA POSTAL | LA HABANA, MIERCOLES, 29 DE ENERO DE 1936.—SAN FRANCISCO DE SALES | TIEMPO PARA HOY INVERNAL, CON NUBLADOS | PRECIO: 5 CENTAVOS

ES PROBABLE QUE EL CONSEJO APRUEBE HOY LAS REFORMAS COMICIALES

NUCLEOS DEMOCRATAS QUIEREN DAR UNA BATALLA AL "NUEVO TRATO" Y A ROOSEVELT

DIRIGIRA ESTA CAMPAÑA EL GOBERNADOR DE GEORGIA, QUE SERA CANDIDATO A PRESIDENTE

El Senador Robinson, jefe de la mayoría democrática del Senado, lanza una réplica encendida contra Smith. Talmadge aspira a Presidente. En vísperas de la Convención Demócrata

WASHINGTON, enero 28.—El Gobernador del Estado de Georgia, Eugene Talmadge, que se ha distinguido, a pesar de ser demócrata, como contrario a la política del «New Deal» y, en general, opuesto a la Administración del Presidente Roosevelt, ha anunciado que piensa presentarse como candidato a la Presidencia de los Estados Unidos, en la Convención que el Partido Demócrata celebrará en Filadelfia y de la cual saldrá el candidato oficial del Partido.

Al anunciar su decisión, el Gobernador Talmadge hace un llamamiento a los demócratas y republicanos contrarios al «New Deal» para que le apoyen con objeto de conseguir echar del poder la política del llamado nuevo trato. En apoyo de Talmadge se celebrará una Convención de los demócratas que se llaman a sí mismos constitucionalistas, los cuales esperan arrastrar la mayoría de los demócratas de los Estados del Sur.

El ex Gobernador del Estado de New York, Alfred Smith, por su parte, está agrupando otras fuerzas demócratas descontentas de la política de Roosevelt, organizándolas para combatir el radicalismo del nuevo trato, llevando esta tendencia a la Convención de Filadelfia.

La poderosa organización democrática de New York llamada Tammany Hall, se ha puesto abiertamente frente del Secretario de Comunicaciones, James Farley, amigo de Roosevelt y organizador de la campaña electoral para la reelección del Presidente.

Además, el senador Joseph Robinson, candidato que fué a Vicepresidente de la nación cuando Smith era candidato a la Presidencia en las elecciones en que triunfó Hoover, ha contestado furiosamente un discurso pronunciado ante la Liga de la Libertad por Alfred Smith, durante cuya perorata fué combatido el nuevo trato y la política de Roosevelt. Según el senador Robinson, Smith es un desertor del ejército en que juntos pelearon durante un cuarto de siglo por social justicia. La réplica del Senador Robinson al discurso de Smith se considera como la contestación que al mismo da el propio Presidente, ya que dicho Senador es jefe de la mayoría democrática del Senado. El principal cargo que Robinson hace a Smith es el de que sus puntos presentados como programa democrático no son más que generalidades sin ninguna proposición concreta y específica. Luego pasó revista a lo que se debe a la acción de Roosevelt desde su exaltación a la Presidencia.

EN EL ENTIERRO DEL REY JORGE IBAN JUNTOS VARIOS EX-REYES Y LOS QUE LES HAN SUSTITUIDO

Ninguno de los trece Soberanos que asistieron al sepelio de Eduardo VII en 1910 han podido asistir, unos, por haber muerto, y otros, por estar muy inseguros en sus tronos

LONDRES, enero 28. (AP).—La Europa del pasado marchó junto a la Europa del presente, combativa y revolucionaria, en el sepelio del Rey Jorge V, pues los representantes de los regímenes caídos casi codo con codo formaban parte del cortejo funeral. Por ejemplo, el Gran Duque Demetrio Romanof, llevando las águilas bicéfalas de la corona rusa, precedía en la comitiva al Comisario de Relaciones Exteriores, Maxim Litvinof; Victoria Eugenia de España, se hallaba cerca de los enviados de la República Española; el Príncipe consorte de Luxemburgo, hermano de Zita de Austria, Emperatriz destronada de Austria-Hungría, iba a poca distancia de los representantes de la República Austriaca; los tres Borbones de Francia y los supervivientes de la Casa de Braganza, encontrábanse en el cortejo no lejos de los delegados de Francia y Portugal; Carol de Rumanía encontrábase casi junto al Príncipe Federico de Hohenzollern, miembro de la misma familia que la dinastía rumana; y no pocos generales que fueron adversarios durante la Guerra Europea, se vieron y se saludaron esta tarde.

Los componentes del Gabinete de la Gran Bretaña no tomaron parte en los actos de hoy, pues de acuerdo con el Protocolo el Ministerio tenían que aguardar en el lugar en que habría de efectuarse el enterramiento.

De los trece reyes que participaron en el entierro de Eduardo VII, en 1910, ninguno vino, unos por haber muerto y otros por hallarse inseguros en sus tronos, o bien preocupados en las hondas cuestiones que en el presente perturban a Europa. De esos reyes, nueve han sucumbido trágicamente.

Más cadáveres de las víctimas del ciclón floridano

Son ya veintiocho los que han sido encontrados a los cinco meses de ese desastre

TAVERNIER, Florida, enero 29. (AP).—Han sido hallados los cadáveres de cinco de las víctimas del ciclón que hace meses azotó a la Florida, siendo en total veintiocho los que han aparecido durante el presente mes, quinto desde aquella catástrofe.

Cuatro fueron hallados junto al cayo Lignum Vitae, y el quinto, momificado por el sol, en la copa de un árbol, donde lo había depositado una ola.

Otros veintitrés cadáveres entre ellos seis de niños y varios de mujeres, se hallaron el día 9 de este mes después de una larga búsqueda entre los escombros depositados por los temporales en la sección ocidental del cayo Matecumbe.

Se calcula en unas 450 personas las que perecieron por causa directa o indirecta del temporal que barrió el alto y bajo Matecumbe, arrasando todas las colonias civiles y tres campamentos de veteranos de guerra mundial que se dedicaban a construir un puente.

El juez de paz E. R. Lowe, que dirige las operaciones de búsqueda de las víctimas del temporal, ha identificado a cinco de los cadáveres traídos a Isla Morada desde Lignum Vitae.

En el bolsillo de uno de ellos, dijo, encontró una licencia militar expedida a nombre de George G. Harrel, de Quitman, Georgia, mientras la cartera hallada en los bolsillos de otro contenía una licencia de chauffeur a nombre de Michael B. Davis, de Pennsylvania Avenue, Irwin, Pennsylvania.

Los cinco cadáveres han quedado a la disposición del Bureau de veteranos de Wáshington.

A juicio del juez de paz Lowe, todos los cadáveres encontrados entre las ruinas del alto Matecumbe son de paisanos. Seis de ellos han sido identificados como Eugene Russell y sus dos hijos y Maude Carey y sus dos hijos.

Captura Italia un convoy de la Cruz Roja Sueca

Posibilidad de acuerdo con Alemania para contrarrestar el Pacto de «mutua ayuda»

ROMA, enero 28. (AP).—Italia ha informado hoy la captura de una unidad de la Cruz Roja sueca en el sur de Etiopía y al mismo tiempo da cuenta de que llevaba municiones a los guerreros de Haile Selassié.

«El hospital sueco estaba montado en cinco camiones que ostentaban las insignias y banderas de la Cruz Roja», dice el comunicado.

«Los camiones contenían veintisiete cajas de municiones».

La cuenta igualmente el comunicado de una nueva victoria en el frente norte, después de cuatro horas de combate.

Los periódicos, con titulares a toda plana, comentan irónicamente el hecho.

Dice uno de ello:

«Una de nuestras columnas está completando la consolidación de las posiciones entre Nechelli y Dawa Parma.

«El general Graziani, comandante del ejército italiano del sur, da cuenta del éxito de la batalla de Ganale Doria, además del magnífico ímpetu y de la resistencia de las tropas indígenas que combaten al lado de los italianos.

«En el frente de Eritrea, uno de nuestros destacamentos batió a fuertes grupos enemigos que se retiraron después de cuatro horas de combate».

Italia espera aún contestación a la protesta que formuló contra el pacto de mutua ayuda entre la Gran Bretaña, Francia, Grecia, Turquía y Yugoeslavia.

Se rumora la posibilidad de un pacto italo-alemán con el fin de contrarrestar la inteligencia entre las cinco naciones citadas. El primer ministro Mussolini conferenció ayer con Ulrich von Hassell, embajador alemán, pero nada se ha dicho oficialmente acerca de la posibilidad de tal tratado.

SUMARIO DE ESTA EDICION

	Páginas:
Anuncios Clasificados	18-19-20-21
Buen Humor	19
Cables	22
Cables de España	15
Cartel del Día.—(Teatros y Cines)	6
Columna Editorial	3
Cultos Católicos e Información General	18
Crucigramas	4
Crónica Habanera	5-7-9-11
Defunciones	5
Escenario y Pantalla.—(Crítica)	6
Estado del Tiempo	4
Gacetillas	6-8
Habaneras	4
Mercantil	7
Pasajeros por la Vía Aérea	8
Pasatiempos	19
Política	11
Puerto	8
Sanidad	8
Sociedades Españolas	8
Sports	14-15-16
Telegramas del Interior	11
Tribunales	2
Viboreñas	5

LECTURAS:

Actualidad Internacional. (Por J. L. M.)	22
Al Margen de la Historia	4
A Través de la Vida. (Por Héctor de Saavedra)	4
Armonías. (Por Gustavo E. Urrutia)	2
Añoranzas de la Infancia, Alalimón. (Por XX)	13
Bancos Agrícolas. (Por Miguel Angel Ponce de León)	9
Cómo Salió Millerand del Elíseo. (Por Daranas)	11
Cómo a Pesar de la Crisis «Sam Lukas» Empezó el Año en Posición Elevada	10
Convenciones de Partidos al Mejor Postor	12
Del New York Inquieto. (Por Joaquín del Río)	12
El Carbón, el Petróleo y el Azúcar Sufren Ahora Amenazas cada vez más Serias de Parte de la Ciencia. (Por Julio Cantala)	10
El Código de los Socialistas Españoles. (Por León Ichaso)	13
El Cuento de Hoy	9
El Presidente Roosevelt Acude en Auxilio de la Juventud Desocupada	10
El Tesoro del Pirata	21
Fechas y Aniversarios	3
La AAA. (Por Fernando Espinosa)	22
La España de Hoy. (Por Manuel Aznar)	13
Más Sobre Música Cubana. (Por Rafael Mederos)	11
(No Quieren los Empleados Bancarios a sus Hijos? (Por Ignacio Taboada)	12
(Podrá una Guerra Económica Conducir a la Paz? (Por Fredrik Norman)	10
Un Impuesto Odioso y Perjudicial	3

NUEVA EMISION DE CERTIFICADOS PLATA EN ESTUDIO

OCHO MUERTOS Y 6 HERIDOS EN MEXICO A CONSECUENCIA DE UN SANGRIENTO CHOQUE CON LA FUERZA PUBLICA

MEXICO, enero 28. (AP).—Despachos de prensa procedentes del Estado de Tabasco aseguran que en un combate a tiros registrado en Eniliano Zapata hubo ocho uuertos y seis heridos graves, al enviar la autoridad municipal a hacer un registro en un rancho costanero, por tener conocimiento de que trataban de introducir licores de contrabando.

La falta de billetes ha hecho que en estos días se descontara el uno por ciento a los que deseaban papel

Desmiéntese la especie de que se hará otra acuñación de plata; Hacienda lo que estudia es una nueva emisión de certificados para recoger diez millones de pesos plata

UNA nueva remesa de plata cubana llegó ayer al mediodía a la Tesorería General de la República, ascendente a un millón de pesos.

Esta remesa llegó de los Estados Unidos en el ferry «Joseph Parrott» el cual demoró en la mañana de ayer su atraque al espigón de la Peninsular and Occidental, debido a encontrarse el vapor «Cuba» de la propia compañía que salió esa misma mañana para los puertos de Key West y Tampa.

En la Secretaría de Hacienda se encontraban a esa hora el Secretario doctor Ricardo Ponce, el Tesorero General señor Enrique Pedro y otros altos funcionarios.

Se recibió el dinero en camiones del Ejército y custodiado por fuerte guardia. Venían en cajas conteniendo dos mil pesos plata cada una y fueron almacenadas en las bóvedas de la Tesorería.

NO MAS ACUÑACION.—Carece de veracidad la noticia propagada de que se hará una nueva emisión de plata cubana. Lo que sucede es que el Gobierno se propone llevar a cabo otra emisión de certificados ascendente a diez millones, para proceder a la recogida de la plata ya que la demanda del billete es notable y de gran aceptación por el público y los cuentacorrentistas.

La escasez de billetes cubanos se ha visto en estos días, pues al ir a cobrar los empleados públicos a los Bancos, los pagos los realizaban en plata, produciendo vivas protestas por no querer aceptar el metal blanco. Ha habido casos de verdadero abuso al cobrar el uno por ciento por hacer los pagos en billetes.

El Gobierno a fin de evitar ese mal y teniendo garantía para emitir esa nueva emisión, se propone llevarla a cabo a la mayor brevedad posible.

BRILLANTE FUE EL ACTO DE LA TOMA DE POSESION DE LA NUEVA DIRECTIVA DEL CIRCULO MILITAR Y NAVAL

El Coronel Fulgencio Batista, Jefe del Ejército Constitucional, asistió a la brillante fiesta de ayer, en el Campamento de Columbia, con motivo de la toma de posesión de la nueva Directiva del Círculo Militar y Naval. Aquí se ve al Coronel Batista en compañía de su gentil esposa, señora Elisa Godínez, presidiendo una de las mesas durante dicho acto.

Como anunciamos, ayer tomó posesión la Directiva del Círculo Militar y Naval de la Ciudad Militar, en el Campamento de Columbia, que regirá los destinos de aquél durante el año en curso. Asistieron al acto, que resultó brillante, el Honorable Señor Presidente de la República, doctor José A. Barnet; el Coronel Fulgencio Batista, Jefe del Ejército Constitucional; los Jefes del regimiento «Cuatro de Septiembre» y los miembros de la Directiva entrante y de la saliente, todos los que aparecen en la presente foto. Dicha nueva Directiva es la siguiente: Presidente, Teniente Coronel Ignacio Galíndez; Vicepresidente, Comandante Arístides Sosa de Quesada; Vicedirector, Capitán Manuel Pérez Alvarez; Comodoro, Comandante de la Marina de Guerra Constitucional Aurelio García Leal; Vicecomodoro, Comandante de la misma Marina José [illegible] Yanes; Secretario, Teniente Auditor Federico [illegible] Blanco; Vicesecretario, Capitán Pedro R. Norat; Tesorero, Capitán Antonio Travieso; Vicetesorero, Capitán Aurelio Gorrín, Vocales: Comandante Jaime Mariné, Comandante Ramón Corvo, señor Camilo Armand, Capitán Felipe Rodríguez Sáenz, Capitán Juan I. Sotolongo, doctor Pedro Renato Silva, Teniente Policarpo Chaviano, señor Manuel Rodríguez, Capitán Juan Antonio Estévez, señor Ricardo Illa, Teniente José Antonio Arango y Teniente Feliciano Risech.

RECONOCE EL MARISCAL BADOGLIO QUE LOS RASES KASSA Y SEYOUM ESTUVIERON A PUNTO DE AISLAR A MAKALE DE SUS BASES DE ADUA, AXUM Y ADIGRAT

La división de camisetas negras 28 de Octubre defendió el desfiladero de Hauzien, evitando un desastre, con enormes sacrificios. Badoglio tuvo que atacar para evitar la ofensiva

por Edward J. Neil

CON el ejército italiano, en Amba Jesús, al sur de Makalé, enero 27. (Demorado en la transmisión). (AP).—El mariscal Pietro Badoglio, jefe de las tropas italianas que combaten en el frente norte de Abisinia, ha declarado que las fuerzas que él manda penetrarán en territorio etíope mucho más al sur antes de que comience la estación de las lluvias. En una entrevista concedida a este corresponsal en la tienda que ha instalado sobre un otero su G. C. G., frente al sitio en que durante tres días, italianos y abisinios estuvieron batallando con denuedo, el mariscal refirió el punto de vista de Italia en este conflicto, desde el aspecto militar.

Afirma el mariscal que dos caudillos abisinios, los rases Kassa y Seyoum, reunieron un total de cuarenta mil hombres, que habían dispuesto para arrojarlos como una cuña entre Axum y Makalé, en la esperanza de cortar la línea italiana, aislando al ejército del sur, tomando las ciudades de Adua, Axum y Adigrat, y, naturalmente, aislando a la última posición de todo contacto con sus bases de operaciones. Refiriéndose a la gravedad de la situación, el mariscal Badoglio dijo:

«Se me presentaba una alternativa: o esperar el ataque, que sabía que estaba preparado, o lanzarme a la ofensiva. Por lo tanto, me decidí por lo último y dispuse el ataque. La batalla ya se iniciaba.

Una columna de camisas negras y eritreos emprendieron la marcha hacia el suroeste desde Mai Merette, con objetivo en Deban Kerkalá. Se trabó pelea al tomar por asalto la montaña los italianos, que pelearon durante todo el día hasta lanzar a los etíopes hacia Melfa, dejando mil muertos en el terreno. Al día siguiente, 22, reforzada por otra columna, la fuerza mixta que habíamos dispuesto, siguió el avance, siempre peleando, hasta posesionarse de Monte Quit y Monte Lata. El enemigo, sin embargo, con gran celeridad, se estaba concentrando a la sazón en Addi Abbi, en el propósito de cortar el desfiladero de Hauzien, guardado por los camisetas negras de la división 28 de Octubre.

«Con enormes sacrificios, contra fuerzas muy superiores, las tropas fascistas se mantenían defendiendo el desfiladero, clave de la región de Hauzien, a costa de mucha sangre. La columna eritrea que fué enviada en su apoyo batió al enemigo, obligándolo a replegarse sobre Addi Abbi.

«Las informaciones que poseemos indican que el enemigo tuvo cinco mil muertos. Nuestras pérdidas consistieron en las que consignan los partes oficiales de los días anteriores».

(Según esos partes, que mal se avienen con las declaraciones del mariscal Badoglio, los italianos sufrieron solamente 763 muertos y heridos, de los cuales había 453 fascistas y 310 indígenas).

CONTRADICTORIA DECLARACION DEL DR. CONDOM ALIENTA LAS ESPERANZAS DE R. HAUPTMANN

No coinciden los testimonios que dió a la Policía antes del fallo con los que está publicando después de la condena. El reo sigue jurando que el dinero ocupado era de I. Fisch

TRENTON, N. J., enero 28. (AP.)—Los funcionarios estatales interesados en el proceso de Richard Bruno Hauptmann declararon que no podían hacer comentario alguno en relación con las noticias procedentes de La Habana de que el doctor Arturo González Alfonso, abogado cubano, hubiese visto hace tiempo en el Consulado de Alemania en Cuba una carta firmada por «Isador Fisch», en que se preguntaba si había posibilidades de cambiar billetes de los Estados Unidos en el mercado cubano. El coronel Norman Schwarzkopf, jefe de la policía del Estado de Nueva Jersey, dijo que «esta es la primera vez que le vienen noticias de que el caso Lindbergh tuviese, también, ramificaciones en Cuba».

El coronel Mark O. Kimberling, alcaide de la penitenciaría, manifiesta que ha estado muchas veces en la celda de Hauptmann desde que se le concedió el respiro y anteriormente, no obteniendo del acusado otra declaración sino la de que el dinero que en su casa había aparecido, se lo había dado Isador Fisch, que había sido socio suyo en varios negocios. Fisch se dedicaba a la venta de pieles.

Preguntado por Kimberling acerca de si en su concepto Fisch había tenido alguna participación en el secuestro, el alemán había respondido siempre:

—Muchas veces he reflexionado sobre ello. Mas, Fisch ha muerto y no me atrevería a una afirmación semejante, sin tener la certeza.

El alcaide manifestó que Hauptmann se hacía maravilla de las razones que el coronel Lindbergh tuviese para marcharse al extranjero y por qué el doctor Condon, intermediario en el pago del rescate, se haya ido a la América del Sur, en el momento en que su presencia era necesaria.

Kimberling dice que, aparentemente, han dicho a Haptmann que existen algunas discrepancias entre lo que Condon dijo en el proceso y las afirmaciones contenidas en sus artículos de la revista semanal, «Liberty», por lo cual el preso expone que le gustaría ver de vuelta al doctor Condon, para que responda a ciertas preguntas que deben hacérsele, en aclaración de sus inconsecuencias.

—Hauptmann me dijo, —expone Kimberling—, que él tenía la impresión de que Condon sabía perfectamente que no era a él a quien diera el dinero.

La vida cotidiana de Haptmann en la penitenciaría continúa invariablemente la misma. Lee y fuma, sin que exteriormente dé señales de inquietud. Agrega el alcaide que Hauptmann invierte mucho tiempo en la lectura de las relaciones del proceso, buscando las discrepancias que existen en las relaciones y testimonios del proceso.

El gobernador Hoffmann inyectó nueva vida a la esperanza de que una incidental del caso sobre las el doctor Condon sea interrogado en negociaciones para el pago del rescate. Esa autoridad, que repetidamente ha manifestado que se impone el que Condon sea explorado una vez más, dijo hoy, a última hora que la «conducta y las declaraciones contradictorias del doctor Condon, exigen que se le examine en forma más acusaciones y no mediante por el liviano sistema de espumadera a que se le sometió durante el proceso».

El Dr. Condon, a su llegada a Panamá, hace una semana, dijo que estaba dispuesto a regresar voluntariamente a los Estados Unidos, pero el Fiscal General, Wilentz, le cablegrafió diciéndole que no era menester hacerlo, supuesto que se había ausentado bajo su responsabilidad y consentimiento.

Preguntado el gobernador por qué no pedía que Condon fuese interrogado ya, dijo:

—El doctor Condon no se encuentra actualmente en el país. No se puede confiar en que se le interrogará acuciosamente fuera de los Estados Unidos. Cuando venga se le examinará con el deseo sincero de saber toda la verdad, porque se le hará explicar la diferencia que existe entre los testimonios que originalmente diera a la policía y los que ha hecho después de haber sido declarado convicto el acusado.

Habrá el Domingo eventos hípicos en la Feria habanera

Los clubs elegantes de la Habana tendrán brillante representación en la justa

EL día primero de febrero se inaugurará la Feria de la Habana en el Parque de Exposiciones de Rancho Boyeros. Como hemos dicho en anteriores ocasiones este acontecimiento nacional, no sólo agrupará la celebración de una grandiosa Exposición Comercial, Industrial y Agropecuaria. Otros actos se efectuarán en la Feria de la Habana, de acuerdo con un programa previamente establecido y que hará de ese acontecimiento una continua atracción para el público.

El primero de estos actos a que hacemos referencia, es la celebración de los concursos hípicos entre civiles para caballos de trote, que se verificarán al día siguiente de la inauguración, o sea el domingo dos de febrero a las cuatro de la tarde. Estos concursos hípicos, en que contenderán los mejores jinetes de Cuba, se llevará a cabo en la magnífica pista situada frente a la monumental glorieta del Parque de Exposiciones. De esta manera, por los diez centavos que cuesta la entrada a la Feria de la Habana, además de las maravillas de la Exposición Comercial y de los esplendores del Pabellón de las Industrias, el público podrá ver un grandioso evento deportivo, como este de los concursos hípicos a que hacemos referencia.

CONMEMORA LA SOCIEDAD ITALO-CUBANA DE CULTURA EL NATALICIO DEL APOSTOL

Con una sesión solemne en el Automóvil Club de Cuba, conmemoró anoche el natalicio de Martí, el apóstol de nuestras libertades, la Sociedad Italo-Cubana de Cultura. En dicha sesión se hizo entrega de los premios a los triunfadores en el concurso convocado por dicha entidad para premiar el mejor trabajo sobre Martí y Mazzini. Hubo números de música, recitación y canto, cerrando el acto un discurso del doctor Ricardo Rodríguez Cáceres, su vicepresidente. La foto recoge los momentos en que se encontraba, precisamente, haciendo uso de la palabra.

Lea ¡ALERTA! al mediodía y el AVANCE por la tarde

EL STRIO. DE LA PRESIDENCIA RESTA POSIBILIDAD A LA LEY DE LIQUIDACION ELECTORAL

Estima que, en toda caso ese proyecto irá al Consejo después de terminados los escrutinios que practican las Juntas. No llegó aún a Palacio el reparto de las cuotas

NO hubo ayer actividades en Palacio.

Coincidiendo con la solemnidad del día, la calma fué allí absoluta. Ni los domingos son más tranquilos.

Por añadidura no aparecieron visitantes en los pasillos.

Un sólo Secretario estuvo en la masión del Ejecutivo: el de la Presidencia, doctor Andrés Domingo.

Pero no más que breves minutos: los precisos para acompañar al Presidente Barnet a los distintos actos a que éste fuera invitado.

El doctor Barnet asistió en horas de la mañana, al Parque Central para presenciar la ofrenda floral tributado por los niños de las escuelas públicas y privadas, ante la estatua de José Martí, libertador y mártir.

A la una regresó a Palacio para salir más tarde hacia la Iglesia episcopal donde se celebraron oficios por por el alma de S. M. Británica Jorge V.

Cerca de las siete se encontraba ya de vuelta.

Poco antes de las nueve tornaba a abandonar la mansión palatina —siempre acompañado del Secretario de la Presidencia—dirigiéndose a otros actos, así sociales como consagrados a homenajear el natalicio del Apóstol.

Aprovechando una de sus entradas en Palacio, los repórters lograron departir con el doctor Domingo.

No obstante su prisa y la urgencia por reunirse con el Jefe del Estado que le aguardaba en la tercera planta, listo ya para salir nuevamente, el Secretario accedió a responder a las interrogaciones de los periodistas.

—Doctor —inquirieron éstos— ¿es cierto como se ha publicado que el Secretario de Gobernación traerá al Consejo de mañana miércoles su proyecto de ley de liquidación del proceso electoral?

—Estimo que no lo presentará, pues se tiene entendido que dicho proyecto será oportuno cuando hayan terminado las Juntas Electorales, los escrutinios que vienen practicando febrilmente.

—¿Ni aún como una posibilidad?

—Para todas las cosas hay siempre oportunidad, pero razonando juiciosamente sobre el asunto, lo más seguro es que el Consejo discuta y apruebe la ley que finiquita el problema de los comicios cuando las Juntas den término a su trabajo actual.

—¿Discutirá, en cambio, mañana, el Consejo el proyecto de modificación del Código Electoral?

—Eso tiene mayor probabilidad; y pudiera muy bien ocurrir que fuesen aprobadas las enmiendas tendientes a concordar la Ley Electoral con los preceptos reformados en la Constitución de la República, al sólo objeto de reconocerle representación, en el Senado, a las minorías.

—Doctor —interrogaron los periodistas finalmente— ¿tiene ya en su poder el Presidente el proyecto de cuotas azucareras que les corresponden a los ingenios para la presente zafra?

—Todavía; aun cuando creo que el Instituto de Estabilización del Azúcar, encargado de hacer la distribución de cuotas, ha realizado ya dicho trabajo; por lo cual estimo que de un momento a otro será elevado a la consideración del Presidente.

—¿Puede informarnos alguna noticia en relación con el nombramiento de los nuevos profesores de los Institutos de Segunda Enseñanza? ¿Ha firmado el doctor Barnet esos nombramientos?

—Hasta estos momentos, no los ha firmado.

Y en este punto, el doctor Domingo dió fin al diálogo.

En el Consejo de esta tarde, además de algunos asuntos de importancia, se presentarán solicitudes de créditos para abonar sueldos de empleados de las Secretarías de Trabajo, de Comercio, y Sanidad, que apareciendo como temporeros han sido declarados cesantes por agotamiento de los créditos destinados a los mismos.

UN ACCIDENTE EN EL CENTRAL 'PUNTA ALEGRE'

Se telescopiaron seis carros de caña, inutilizándose. El suceso fué puramente casual

PUNTA ALEGRE, enero 28. DIARIO, Habana.—En la noche de ayer a las nueve, próximamente, hubo de irseles la pestaña de las ruedas a unos carros de caña, cuando hacían su entrada en el batey del central «Punta Alegre», sufriendo un serio accidente, pues se telescopiaron seis carros cargados, quedando inutilizados totalmente. No hubo que lamentar desgracias personales, felizmente. Este central continúa su molienda con toda normalidad.—**Expósito**, Corresponsal.

EXIJA el SUPLEMENTO en ROTOGRABADO con esta EDICION

La temperatura en Chicago era ayer de 9.44 sobre cero

Del Pacífico está llegando una ola de aire caliente que atenúa el rigor del invierno

CHICAGO, enero 28. (AP.)—La temperatura ha estado mejorando en los estados del centro de los Estados Unidos, esperándose que el tiempo abonance en la región comprendida de las Montañas Roquizas a la Cadena de los Aapalaches. En Chicago, donde habían estado prevaleciendo temperaturas inferiores al punto de congelación, se registraron hoy 9.44, considerándose que el aumento de temperatura se debe a que del Pacífico comienza a venir una invasión de aire caliente.

En Saint Paul y Minneapolis, donde la temperatura venía siendo de 2.2 bajo cero, subió a unos 4 grados sobre cero esta tarde, anunciándose que habrá lecturas de 0 grado en Iowa, aunque había hasta anoche 4.4 en Saint Charles.

En algunas partes se han registrado incendios, con los daños consecuentes. Ha estado nevando en varios Estados.

M.E.C.D. 2016

INVESTIGACIONES SIGUE LA PISTA DE TODOS LOS COMPLICADOS EN EL PLAGIO DEL JOVEN PAULINO GOROSTIZA

DIARIO DE LA MARINA

Fundado en 1832
Dirigido hasta 1919 por D. Nicolás Rivero y Muñiz.
Oficinas y Talleres: Prado 103. Habana.—Representante en New York, Joshuá B. Powers Inc. 220 E. 42nd. St.
Director actual: José I. Rivero.

Editado por la Cía. DIARIO DE LA MARINA (S. A.) cuyo programa consiste «en la defensa de los intereses generales y permanentes de la Nación cubana, de los especiales de la Colonia española establecida en la misma y de la unión y armonía entre los diversos elementos que conviven en el país» Art. 1º de los Estatutos.

Teléfonos del DIARIO

Dirección	M 3577
Administración	M 7911
Suscripciones	M 7911
Quejas	M 7911
Clasificados	M-7915
Jefe Redacción	M 1287
Redacción	M 7918
Sports	M 79.2
Ag. Guanabacoa	XO 1584

PRECIOS DE SUSCRIPCION AL «DIARIO DE LA MARINA»

Habana y Provincias	
Mes	$ 1.20
Trimestre	3.25
Semestre	6.25
Año	12.00
Extranjero	
Trimestre	$ 4.25
Semestre	8.00
Año	15.00
Edición Dominical (Para el extranjero solamente)	
Semestre	$ 3.00
Año	5.00

Inscripto según la ley No. 82, resolución No. 32, de 17 de agosto de 1933.

ARMONIAS

Por GUSTAVO E. URRUTIA

MARTIANISMO

CUANDO el Dr. Tapia era candidato a la Alcaldía de La Habana por el Partido Liberal, acordó con la Asamblea correspondiente de su partido el nombramiento de una Comisión de Programa Municipal integrada por ciertos correligionarios y algunas personas ajenas a esa militancia, pero conocidamente interesadas en nuestra vida pública y con notable ejecutoria de servicios a la ciudad: una suerte de «trust» de cerebros aptos para enrostrar los problemas políticos, administrativos, sociales y culturales del gran Municipio habanero.

La Comisión era un tanto corporativa: representación de los Amigos de la Ciudad, del Club Rotario, del Centro de la Propiedad Urbana, etc., y por el periodismo, la cultura, el turismo y otras actividades figurábamos Maribona A. A. Roselló, Esteban de Varona, «Emilito» Roig de Leuchsenring, yo y algunos compañeros más que no recuerdo en este minuto.

Para iniciar los trabajos nos obsequió el Dr. Tapia con un almuerzo en un restaurán típico del Paseo de Martí. Estudiamos allí las líneas generales de nuestro problema municipal y acordamos llevar a una segunda reunión los respectivos puntos de vista y soluciones.

Maribona mantuvo la voz cantante de elogio a la inteligente innovación de contar efectivamente con la opinión pública para confeccionar un programa en colaboración con sus diversas representaciones.

Se efectuó la segunda reunión con el Dr. Tapia en la Asociación de Repórteres. A ella llevé yo mis postulados sobre sanidad, beneficencia, administración, tributación y antirracismo municipales, y los entregué.

Emilito Roig propuso que la actuación de los comisionados que no concurrían con representación política se limitase a consignar por escrito sus recomendaciones, dejando al Partido Liberal la reponsabilidad de adoptarlas o rechazarlas. Se acordó que cada comisionado podría salvar la responsabilidad de su participación en el programa, dando publicidad por su cuenta a sus propios postulados.

Y en esto renunció el Dr. Tapia a favor del Dr. Beruff Mendieta.

XXX

El candidato de la Coalición Tripartita nos reunió en el mismo restaurán el 18 de diciembre último, y en torno a una mesa igualmente espléndida reanudamos los trabajos con la Comisión ampliada con las representaciones correspondientes a todos los partidos coaligados en apoyo del Dr. Beruff Mendieta para la Alcaldía. Concurrió también el doctor Tapia.

Allí reproduje mi contribución al programa, y la discusión de mis postulados antirracistas consumió casi todo el tiempo.

Después de bien debatida y comprobada la constitucionalidad, la legalidad y la cubanidad de esos preceptos antirracistas, el Dr. Beruff Mendieta expuso y sustanció brillantemente su mentalidad y su actuación igualitaria y equitativa, así como su conformidad con esas especificaciones contra el racismo en la vida oficial del Municipio habanero.

En la entrevista de que hice mérito en mi artículo «Pelayo-Beruff», el joven a quien considero como Alcalde electo de la Habana me confirmó todos sus puntos de vista expuestos en aquel almuerzo de diciembre 18, y así lo hice constar antes de las elecciones como debida justicia para él y recomendación al electorado.

XXX

Pues bien, hoy he tenido la satisfacción de ver en la última edición de «Carteles», (número 4), entre las «Notas para un programa de buen gobierno municipal» que publica Emilito Roig por su cuenta, conforme a la limitación de responsabilidad acordada, un capítulo antirracista que no tiene nada que envidiar en claridad, honradez y martianismo al redactado por mí.

Me complazco en reproducirlo a continuación, aunque sin sorpresa alguna para mí, pues aunque no conocía este escrito, me consta por la experiencia y por la historia, que frente a los pocos y dinámicos esclavistas que aún alientan en Cuba, somos muchos los cubanos blancos y negros que sentimos y practicamos la equidad y la democracia martiana.

Entre ellos se ubicó espontáneamente el Dr. Beruff Mendieta antes de tomar posesión de la Alcaldía, y es plausible que para destruir el racismo municipal no haya de atenerse sólo a la justicia alegada por un negro sino también por un blanco, cuando ambos expresan la voluntad de muchos negros y muchos blancos.

He aquí el pronunciamiento antirracista del Dr. Emilio Roig de Leuchsenring para el programa municipal del Dr. Antonio Beruff Mendieta:

PROBLEMA RACIAL

«A fin de poner término a la inaceptable discriminación racial que en la práctica sufren los elementos de la raza negra, con abierta violación de las normas democráticas republicanas, básicas del Estado cubano, la Administración municipal, dentro de sus atribuciones legales, debe velar eficazmente para que la igualdad social en este término municipal sea un hecho, y no, como hasta ahora, letra muerta en la Constitución y en las leyes. Al efecto, por medio de diligentes inspectores se debe realizar estricta vigilancia sobre los establecimientos, sociedades, colegios e instituciones de carácter público, a fin de que de ellos no sean excluídos, con habilidosas artimañas y triquiñuelas, los elementos pertenecientes a la raza negra, y se debe imponer severas sanciones a los infractores, y la retirada de la licencia y la clausura correspondiente a los reincidentes. Para ese mejor cumplimiento de nuestras leyes de igualdad social, la Administración municipal recabará la cooperación de los particulares o asociaciones de la raza de color, a fin de que le den cuenta, para su inmediata solución y castigo, de las infracciones de que conozcan o sean víctimas».

«También ha de procurar la Administración municipal que no sean sistemáticamente eliminados, como ahora sucede, de algunas empresas de servicios públicos, o de industrias y comercios, los individuos de la raza negra, o que en otros casos sólo se les utilice en número irrisorio y en abierta desproporción con las estadísticas raciales del término, sin que ello implique, desde luego, el desconocimiento del factor capacidad en la utilización de obreros, empleados, dependientes, oficinistas, etc.»

XXX

Mañana escribiré respecto a la cooperación de la gente de color en lo de gestionar que se cumpla la igualdad de nuestras leyes.

Ya tengo hablado mucho sobre este punto, pero la oportuna petición del Dr. Roig me brinda nueva coyuntura.

CEDULAS PROVISIONALES PARA LOS OBREROS AZUCAREROS

Los empleados de Comunicaciones se muestran contentos

Desean que se ratifique en el puesto al actual Secretario. Ponderan la labor que efectúa

CAYO MASON, enero 28. DIARIO Habana.—Los empleados de Correos y Telégrafos de Guanajay, Mariel y de esta localidad, expresan su profundo agradecimiento al Honorable Sr. Secretario de Comunicaciones y al DIARIO DE LA MARINA, por sus gestiones a favor de la antigüedad, y al propio tiempo, piden al Dr. Miguel Mariano Gómez, Presidente electo de la República, que ratifique al referido Secretario, que tantas pruebas de honradez y capacidad viene dando en el mencionado cargo.—Corresponsal.

LOS ALCALDES SON FACULTADOS POR LA SECRETARIA DEL TRABAJO PARA QUE LAS PUEDAN EXPEDIR

De este modo se resuelve el problema que se ha creado a causa del enorme número de certificados pedidos a los Juzgados. Esta autorización quedará sin valor el 1ro. de Marzo

Con vista de las continuas solicitudes que han venido haciendo últimamente a la Secretaría del Trabajo, Gobernadores y Alcaldes de la República en el sentido de que se autorizase a los patronos para emplear trabajadores, en las labores de zafra sin el requisito de exhibición del acta de nacimiento, el doctor Emilio Gaspar Rodríguez, Secretario del ramo, teniendo en cuenta las razones alegadas por los interesados—exceso de solicitudes en los juzgados municipales, principalmente en los de Oriente y Camagüey—ha redactado una Resolución que en su parte dispositiva dice así:

«Primero: Autorizar a los Alcaldes Municipales y de barrio en los Municipios no capitales de provincia, para expedir cédulas provisionales acreditativas de la condición de cubano por nacimiento, a todo obrero o empleado que alegando poseer tal estado político, se proponga obtener trabajo en las labores propias de la zafra azucarera, siempre que el solicitante suscriba ante el mismo funcionario que habrá de expedir la cédula una declaración jurada, por duplicado en que conste lo siguiente: su edad, naturaleza, nombre del padre y de la madre, estado civil, ocupación y vecindad; que carece de certificación del acta de nacimiento, de su certificado de nacionalidad o de la tarjeta de inscripción en la oficina correspondiente de ésta Secretaría; que se halla en posesión del estado político cubano por nacimiento y que se propone trabajar en las labores agrícolas e industriales de la zafra azucarera.

«En el caso de que el solicitante no pudiera o no supiere firmar lo hará a su nombre y ruego un testigo, estampando en ambos ejemplares de la declaración jurada el mismo interesado la impresión digital del dedo pulgar de la mano derecha y a falta de éste, el de la izquierda.

Segundo: Una vez prestado el juramento en forma legal ante el funcionario correspondiente, este expedirá la cédula provisional debidamente numerada y hará entrega de la misma libre de todo gasto al interesado, remitiendo el mismo día a la Secretaría del Trabajo, si fuere en la Habana o en la Oficina provincial correspondiente si radicare en otra provincia, el duplicado de la declaración respectiva y de la diligencia de juramento con el informe relativo a la numeración de la cédula expedida.

«Tercero: La cédula provisional expedida de acuerdo con esta disposición tendrá plena eficacia probatoria a los efectos del precitado Artículo VIII del Decreto número 2977 de 1933, hasta el día en que comience a regir el Decreto Ley 203 del 3 de septiembre de 1935, a no ser que esta Secretaría la anulase por haber comprobado la falsedad de algún dato comprendido en la declaración jurada. Y en est ecaso, se dará cuenta al Juzgado correspondiente.

«Cuarto: La autorización que por resolución se concede a los Alcaldes municipales y de barrio, quedará sin efecto el día primero de marzo del año en curso.

Con la anterior Resolución queda, por el momento, solucionado el problema de los braceros durante la presente zafra para el cumplimiento de las leyes sociales vigentes.

La clausura de la convención de las sociedades de color de Oriente marca el inicio de otra obra de gran interés

La hermandad de aspiraciones e ideales permite pensar que se preparan para adentrarse en la política social de futuros tiempos. Constituído el pleno en Santiago de Cuba

SANTIAGO DE UBA, enero 28.—DIARIO, Habana.—Anoche constituyó un éxito magnífico el baile celebrado en la sociedad «Luz de Oriente», donde reuniéronse los elementos de las tres sociedades de color radicadas en esta ciudad, que se unieron con los lazos de una fraternidad sincera, después de la clausura de la Convención, propiciada por los compañeros Portuondo Calá, Miguel Valdés, Morán, Oña y Manzano. Portuondo Calá embarcó para Guantánamo a fin de resolver allí un problema que reclamaba su presencia en dicha ciudad por las sociedades de color. El Pleno quedó constituído en esta ciudad, presidiéndolo Mario Lacret Paisán, del que es secretario José G. Casteilanos. Este paso de avance de los elementos de color de Oriente, prepáralos para adentrarse en la política social de futuros y mejores tiempos, en los que, uniéndose, defenderán sus derechos y cumplirán sus deberes como ciudadanos responsables ante la patria.—García, Corresponsal.

NUEVA JUNTA MINORITARIA EN MATANZAS

Los dirigentes del Centro de Detallistas se aprestan a hacer una obra esforzada

MATANZAS, enero 28. DIARIO, Habana.—Esta noche tomó posesión la nueva Directiva del Centro de Detallistas, figurando como vicepredente Fermín Sánchez; tesorero, José R. Otero; vice secretario, Rogelio Ulloa; y vocales: José R. Valera, Tomás Socorro, Remigio Barnet, Ramón Martínez, Bernardino Gómez, Jesús Denis, Enrique Díaz, Manuel Rodríguez, José Fernández y Pedro Marín. Y figuran como vocales suplentes, Camilo Villar, José Caro, Faustino Alvarez, Adolfo Rodríguez y Víctor Ríos.

La mencionada institución celebró al misma tiempo el quincuagésimo aniversario de vida, por lo que asistió a sus salones numeroso público, que fué espléndidamente obsequiado con dulces y licores. En dicho acto hizo uso de la palabra el presidente general señor Joaquín López, quien tuvo las frases más encomiásticas para el DIARIO DE LA MARINA». Habló asimismo el abogado de la colectividad doctor Mario Jordán, y el presidente de Honor y fundador don Antonio Menéndez.

Fué, en una palabra, un acto brillantísimo el celebrado por los Detallistas matanceros.—LOVIO, Corresponsal.

Hoy seguirán las defensas su labor en el juicio por los sucesos que se registraron en el castillo de Atarés

A partir del hoy la Sala Primera de lo Criminal no laborará más que por la mañana. Los juicios se celebrarán en el local de la Sala Tercera. Obliga a hacer esto el estado del edificio

El Tribunal Nacional de Sanciones, que preside el doctor Ricardo R. Duval, y completan los doctores Félix Sánchez Penichet, Jesús Rodríguez Aragón, Miguel Angel Rodríguez Aragón y Jorge M. Cowley, celebrará en la tarde de hoy la trigésima tercera sesión del juicio oral del proceso que se sigue contra los veintidós procesados por los trágicos hechos del castillo de Atarés durante el régimen de Gerardo Machado, y seguirá en el uso de la palabra el culto letrado de oficio del Tribunal Supremo, Dr. Evelio Tabío, quien tiene la ardua misión de defender, en dicho carácter, a seis de los encartados: Agustín Agüero, Ramón Souto, Francisco y Ramón Rodríguez Fuertes, José Fernández Peláez y Federico Méndez Veitía, señalados como participantes de los asesinatos de Raúl Martín, del sargento Miguel Angel Hernández y del estudiante Félix Ernesto Alpízar.

Puede que hoy termine de informar el doctor Tabío, siguiéndole, entonces, el doctor Enrique Fuentes Carrillo, defensor de José Sánchez Hernández y otros, el doctor Manuel Calás, que defiende a Emilio Vasallo y, finalmente, el doctor Gastón Godoy Loret de Mola, que aboga por Octavio Zubizarreta Díaz, para quien el fiscal retiró la acusación, en vista de las pruebas aportadas por dicho letrado, demostrativas de que no intervino en modo alguno, ni directa ni indirectamente en la muerte de Alpízar, si bien el acusador particular, doctor Ramón Zaydín mantuvo conclusiones acusatorias y pidió pena de muerte.

De ahí que este juicio ocupará la atención del Tribunal aún por varios días, no siendo aventurado el afirmar que lo será por lo que resta de la semana actual.

LA SALA PRIMERA FUNCIONA POR LA MAÑANA.—A partir de hoy, día 29, como hubimos de anunciar ayer, funcionará la Sala Primera de lo Criminal de la Audiencia, en horas de la mañana, de ocho a doce, todos los días, incluyendo los sábados, en que también lo harán las demás salas, las cuales, del lunes al viernes actuarán por la tarde, como hasta ahora. La secretaría de dicha Sala Primera ha sido trasladada a uno de los pasillos del antiguo edificio de la Audiencia, con lo que tenemos que son tres ya las salas cuyas secretarías están instaladas en pasillos: la Primera de lo Criminal, la Cuarta de lo Criminal y la Segunda de lo Civil y Contencioso-administrativo. En cuanto a los días vísperas de no laborables, la repetida Sala Primera actuará por la tarde, de una a cinco y las demás, como siempre, por la mañana.

Ello se ha hecho, como dijimos, por el estado de ruina del edificio, que amenaza inevitable derrumbe de no tomarse por las secretarías de Justicia y Obras Públicas las medidas pertinentes para el traslado de las oficinas de la Audiencia, cuya solicitud ha ratificado la Sala de Gobierno de ese tribunal.

TRASLADO DE BUFETES.—En atento B. L. M., nos comunica el doctor Andrés Rodríguez Acosta, letrado de esta capital, vinculado a numerosas casas mercantiles de los Estados Unidos de Norteamérica y Europa, haber trasladado su estudio de abogado a los apartamentos 226, 228, 230 y 232 del edificio «Larrea», en Aguiar y Empedrado, donde está a la disposición de sus clientes.

De la propia manera, el doctor Angel Veiga, nos participa que ha trasladado su bufete a la casa San Lázaro 35, altos. A ambos letrados deseamos éxitos en su nuevo local.

Protestan los trabajadores de Cárdenas del sistema que ha implantado una industria

Anoche nos visitaron los obreros Olpidio Hernández y Ricardo Sarceló—acompañados del señor E. Huesa—, quienes han venido a esta ciudad para protestar ante la Secretaría del Trabajo, el Coronel Batista y otras autoridades contra una firma industrial de Cárdenas, propietaria de una refinería de azúcar, que se niega a abonar la semana de descanso retribuído y no permite el trabajo rotativo que demandan los obreros.

En la exposición que dirigen a las autoridades mencionadas manifiestan que quieren implantar tal sistema para que puedan trabajar las tres cuadrillas existentes, pretendiendo el patrón prescindir de una, con lo cual ocasionaría la miseria de un centenar de padres de familia.

Al propio tiempo desean hacer llegar a conocimiento del Coronel Batista que se pretende hacer aparecer al secretario del gremio, señor José Pena, como agitador, ocasionándole gran perjuicio tanto a él como a su familia, siendo sencillamente un hombre laborioso y consciente, como han podido apreciarlo el comandante Ferrer y el ex-Secretario de la Presidencia, doctor Agustín Acosta, en reciente visita hecha al Sindicato de Trabajadores.

La comisión aludida espera que tanto el Secretario del Trabajo como el Coronel Batista resuelvan este problema de acuerdo con las lógicas aspiraciones de los trabajadores cardenenses.

EXPONE EL SR. VENANCIO MERINO COMO LA HACIENDA CONSEGUIRA BUENOS INGRESOS ALCOHOLEROS

Y enumera también las dificultades que existen para que el sistema del sellaje dé los resultados que se esperan. Unas observaciones a las palabras del Dr. Estanislao Cartañá

El Sr. Venancio Merino, nos ruega la publicación de las siguientes declaraciones en contestación a otras formuladas por el Dr. Estanislao Cartañá:

«En un periódico de la mañana del día de ayer, y en su penúltimo párrafo, me ataca el Dr. Estanislao Cartañá, calificándome de inconsciente, falaz y de mala fe. Después que lea este escrito, espero de su reconocida caballerosidad y hombría de bien, una rectificación de estos conceptos que me perjudican.

Además, no puedo aceptar que se nos acuse de defraudadores por oponernos a la nueva Ley de Alcoholes.

Efectivamente, como usted bien dice, en su ponencia especial, una de las causas del disgusto, fué que las bases no se dieran a la publicidad antes de su aprobación por el Consejo de Secretarios. La parte protestante, no fué escuchada y sólo se tomo en consideración a los «técnicos de sus propios negocios» sin tener en cuenta los perjuicios de la mayoría, pero nosotros, al igual que siempre les pasa a los labradores de la tierra de nuestros mayores, no necesitamos ver el lobo, para que los pelos se nos pongan de punta.

Para su tranquilidad personal, deseo aclarar a usted que en la asamblea del Centro Asturiano, no se tomaron acuerdos de cerrar nuestras puertas. Además, nuestras autoridades saben que de este movimiento no se pueden derivar ni alteraciones del orden ni problemas revolucionarios. Somos comerciantes e industriales.

No sólo el Dr. Capote Díaz, sino todos nosotros, reconocemos que algo debe hacerse. El propósito de rebajar el impuesto, siempre lo hemos considerado plausible y como es natural esto le restará margen al fraude. Usted con nosotros, reconoce el error de haberle subido el tributo a los productos alcohólicos.

En cuanto al informe del profesor Mr. Seligman, perdóneme la franqueza, porque yo jamás he podido tomar en consideración los informes de peritos extranjeros, que por inadaptables a nuestras costumbres, siempre nos han dado mal resultado. Y en el caso del «Seligman», menos todavía, después de haber leído el informe crítico que de él hacía mi buen amigo el eminente internacionalista cubano Raúl Maestri; juicio éste, en que por carta fué felicitado por el propio profesor americano. Por ser demasiado bueno y por valer mucho, mi pobre amigo Raúl, está siempre fuera de Cuba.

Aceptando su galante ofrecimiento, voy a sugerir a usted después de estudiarle la ley, que del cielo ha caído en mis manos, los únicos procedimientos, que por ser mejores y más eficaces, pueden evitar el fraude, en este aspecto de alcoholes y licores y de este modo, puedo demostrar a usted, que «los defraudadores no han moldeado con incomprensible impunidad» su protesta a la nueva ley.

Si en el proyecto de ley se están refiriendo a la legislación norteamericana, tenemos que tener en cuenta que además de haberse creado de nuevo allí este sistema de tributo dichos sellos sólo pagan UN CENTAVO. En esa nación sólo se permite vender el licor embotellado, no permitiendo sus leyes COPEARLO como se hace en Cuba y únicamente puede servirse en esta forma, en los hoteles y restaurants, si se come a la vez. Esta legislación ocasiona múltiples trastornos, y sabido de todos es que en cuanto a fraudes de licores, no podemos tomar a esa Nación como ejemplo.

El sellaje es inaceptable por las siguientes razones:

Porque apesar de que el fundamento de «los autores» de la Ley es que ha sido un éxito, si se trata de los fósforos y de los cigarros, tienen que convenir con nosotros en que estos dos artículos se venden por cajetillas SELLADAS, y que los cigarros, sean redondos, ovalados o superfinos, tributan por el mismo sello y que no sólo el fumador y el detallista fumador, sino que aún los mismos funcionarios de la Hacienda, rompen despegan estos sellos, sin que nadie les llame la atención. Además estos dos productos son de rápida venta y continua movilización

Por el contrario los vinos y licores hay que COPEARLOS, porque ni el 5 por ciento se vende EMBOTELLADO. Y estos sellos son de distintas cuantías y colores, que pueden producir confusión con facilidad y la responsabilidad del fabricante, almacenista o detallista, así como de los mismos particulares, es sencillamente terrible.

En el caso de implantarse una ley de SELLAJE, yo entiendo que en cuanto a los vinos debe seguirse la misma escala de envase y sello que con los licores. Hay algunos productos llamados INDIVIDUALES que se venden «en miniaturas» y que deben pagar de acuerdo con su capacidad, en proporción de acuerdo con lo que se tributa.

Sinembargo tenemos la cerveza, que al igual que los vinos y licores, es un producto alcohólico, con no menos de ocho grados y de menos engorroso despacho, porque casi toda se detalla por medias botellas Considero el SELLAJE para la cerveza, como un verdadero desastre, si también fuera implantado; pero considere usted que mucho mayor lo es para los vinos y licores. El impuesto a la cerveza no está en proporción al cubanísimo ron de 40 grados, que paga hoy 30 centavos por litro y por la nueva ley pagará 20 centavos. No quiero pedir un alto impuesto para la cerveza, pero sí quiero que consideren que la alta recaudación de impuestos que hoy tiene este producto, y la carencia absoluta de fraude se debe precisamente a ese impuesto sumamente bajo, porque esas empresas no dan problemas al Estado con sus cuñetes y barriles. ¿Por que se trata de este modo al ron, que es un producto más cubano que la cerveza cuyo manejo hasta que la última gota es consumida es más complicado.

Tampoco estoy de acuerdo en que un impuesto de consumo interior afecte a los productos importados, en el caso de ruptura de un Tratado de Reciprocidad Comercial con alguna nación amiga. Este aspecto del problema debe dejarse en el ARANCEL DE ADUANA y nunca duplicarse en ese caso el impuesto del empréstito de los 35 millones.

Debe facilitarse SELLO del mismo color para los productos que se trasieguen en Cuba, sea bajo inspección o como lo determine la Secretaría de Hacienda siempre que sean legítimamente importados, al igual que si se importaran embotellados.

No quiero tratarle sobre esas maravillosas cláusulas de que habla la ley porque desconozco su eficiencia y sy valor.

Considerando que los comerciantes industriales, detallistas, cafeteros etc, son personas o entidades solventes, deben imponérseles multas por sus faltas y nunca sanciones aflictivas a quienes luchan y trabajan en bien de la colectividad, contribuyendo al sostén del Estado. Fíjese bien doctor Cartañá, en que ese proyecto de ley expone al detallista a venganzas y denuncias que pueden llevarlo incluso a la cárcel, no solo por la posible mala fé de los fiscalizadores, sino también de algún dependiente disgustado.

El premio al delator, que establecerá dicha ley, pone los pelos de punta y debe desecharse por inmoral. Establecería en Cuba, con sus perniciosas consecuencias, la Industria del Delator, con todas las villanías que esta clase de individuos cometen en todas las épocas.

Al igual que dije en la Asamblea, todos los fabricantes de licores están afianzados y por ello no creo donar adeudos del impuesto del em- ni creeré nunca que se puedan con- préstito de los 35 millones. Los industriales que nos oponemos a esta ley, hemos pagado puntualmente nuestra obligación a este respecto y protestamos de la merma del 7 por ciento que nos tienen concedida, porque podemos demostrar que es suficiente a nuestras necesidades y, además, la Hacienda, aparte de este 7 por ciento, siempre nos descuenta las mermas que se originen por impregnaciones. Una vez notificada por la Zona Fiscal, al industrial, el montante de la falta de caldos en sus fábricas, éstos deben pagar al Estado dicha falta de producto, «nunca merma» que es descontada previamente, y sí dentro de los siguientes diez días el pago no se produce, la Zona Fiscal donde radica esta industria, se incautará inmediatamente de la fianza que dicho industrial «tiene prestada en esa misma Zona Fiscal», a reserva de seguírsele la vía de apremio sobre la industria y demás bienes del defraudador, si dicha fianza no cubre la cantidad requerida. Es por ello que no existe posibilidad ninguna de que el Estado pierda un solo centavo por ese concepto.

Y cómo es posible para los detallistas de todos los giros, poder cumplir la disposición que le exige envasar sus caldos en 60 días? Pues aún suponiendo que pudiera comprar los envases, carece de etiquetas apropiadas, con el nombre genérico, etc., de los productos.

Aunque el mayorista quisiera cambiarle los caldos que tuviere en envase mayor, por la misma cantidad de caldos en envase menor, la propia ley no se lo permitiría. Y el mayorista no puede correr el riesgo de facilitar sus marcas, etiquetas con su nombre responsable, dirección y grado; pues un error en el envasado o confusión de caldos de distintos industriales, lo pondrían en grave peligro. Y si por el contrario el minorista se limita a envasarlo en litros, botellas, etc., o no le pone nada, o le pone una etiqueta barata, con el nombre genérico, por ejemplo Ron o Cognac y demás disposiciones reglamentarias le pone inclusive los sellos sin valor y tiene la grandísima suerte de no equivocarse en nada; después que han hecho un imposible a la hora de su venía se encontraba con que el público preferirá el licor bien presentado, que esté envasado originalmente por la fábrica, con su presentación y marca registrada.

Y ahora doctor Cartañá, voy a demostrarle que no son defraudadores los que consideramos ese proyecto de ley «caprichoso, festinado, inoportuno e inacerable», ofreciendo a usted procedimientos mejores y más eficaces, a continuación.

Si realmente hubiera habido el deseo de haberse fijado en el éxito que han dado otros impuestos, mírenlo para la gasolina y convendrán conmigo:

1o.—El tributo debe pagarse siempre en la fuente de producción que en este caso sería la Destilería, si se tratare de alcoholes y demás materias primas o en las aduanas al entrar en el país cualquier producto gravado por este impuesto.

2o.—El tributo de los licores no deberá ser nunca superior a 10 centavos por litro ordinario, si se trata de licores y 20 centavos litros de 100 grados si se tratare de alcoholes.

3o.—Es ahí donde el Estado puede exigir las máximas penas aflictivas, nunca pecuniarias, a los fiscalizadores de la Hacienda, pues se haría facilísimo el control.

3.—Una vez pagado el impuesto, en las fuentes de producción, a los fabricantes de licores, almacenistas, detallistas en general y público consumidor, deberá dejárseles en completa libertad de acción, pues la industria y el comercio al fin y a la postre, como propulsores de la vida económica de la Nación, no debe encomendárseles otra labor que la de producir y distribuir, esta fuente inagotable de riqueza para el país.

Y le digo ésto, Dr. Cartañá, porque los comerciantes y sus empleados, sólo sabrán de las leyes de impuestos «por referencias», porque su misión y su negocio no le permiten estudiarlas, ni podrán nunca ocuparse del cumplimiento de leyes tan peligrosas y complicadas. Tampoco deben los dueños de estos establecimientos responder subsidiariamente a las faltas que por omisión se cometan en sus comercios respectivos.

Y al igual que la industria poderosa no debe perder la gran cantidad de dinero invertido en sus botellones, tampoco puede condenársenos a nosotros a perder los miles y miles de envases mayores adquiridos de acuerdo con las leyes vigentes, cuando precisamente acabo de demostrar a Vd. QUE CON UNA SABIA LEY, hasta en cubos podría distribuirse este producto, sin peligro para el Estado.

DEMOSTRACION: —La gasolina, es uno de los productos industriales de más venta en Cuba, está afectada por un impuesto, y su recaudación es importantísima también. Esta se recauda en la fuente misma de producción, sea en la refinería de Belot o fuere en las aduanas de la República. El garagista, que al fin de cuenta no es otra cosa, sino el detallista de gasolina, tiene sus manos completamente libres. Los carros-tanques que en este caso podríamos considerar «distribuidores», tienen también sus manos libres. Los que trafican con este producto, aun siendo particulares, jamás tienen dificultades ni inspecciones desagradables, como pasa con los alcoholes. Y Dr. Cartañá, estimo que NO HAY FRAUDE POSIBLE con una ley tan simple como la que le acabo de indicar.

Venancio Merino.

"Cuarto de Pollo" fué arrestado por la Policía Secreta

Gil Carballo y otros colegas están dando una seria batida a los que expenden alcaloides

Gerardo Peláez, que responde por numerosos nombres más y por los alias de «Chicho» y de «Cuarto de Pollo», que fué apresado, ayer, en las faldas del Castillo de Atarés, tras tenaz persecución del Subinspector Aragón, de la Policía Secreta, y los detectives Vivancos y Morón

Tras espectacular persecución que se desarrolló desde Cristina y Arroyo hasta las mismas faldas del Castillo de Atarés, el Subinspector de la Policía Secreta, Raimundo Aragón, Jefe del grupo que persigue la delincuencia, con sus subalternos Fausto M. Vivancos y Emilio Morón, logró detener a Gerardo Peláez, o José Rodríguez Peláez, o Rafael Díaz, o Manuel Peláez o Miguel Díaz Pérez, conocido en el mundo del hampa por «Chicho» y por «Cuarto de Pollo», sujeto de pésima conducta y antecedentes penales, que ha cumplido diversas condenas por delitos contra la propiedad, en la Cárcel y Presidio Modelo. Aragón había observado que «Chicho» llevaba un paquete bajo el brazo y haciéndosele sospechoso le dió el alto, pero «Cuarto de Pollo» emprendió la carrera con el resulto adverso para él, que consignamos.

Y abierto el paquete pudieron Aragón, Vivancos y Morón ver que contenía dos camisas de color, dos pañuelos, marcado, uno, con la letra J. de hilo una bufanda de seda, una frazada color lila, un par de zapatos de hombre, color negro, dos fichas de tranvía y un pesos treinta y cinco centavos, de todo lo que no pudo justificar la procedencia, por lo que fué recluído en el Vivac a disposición del Juzgado Correccional de la Sexta Sección.

SIGUE LA «RAZZIA» CONTRA LOS VICIOSOS.—Antonio Gil Carballo, José Sobrado y Juan A. Bolet, prisiguiendo en su campaña contra el vicio y comercio de las drogas y otros vicios, arrestaron, ayer a José Martínez, Carlos López y John Crook a los que ocuparon dos papelillos de morfina y tres goteros con sus agujas hipodérmicas. El arresto y ocupación fué en Zanja y San Nicolás.

OTROS SERVICIOS DE LA SECRETA.—Ricardo Armenteros, detective de la Secreta, arrestó a Francisco Martell Sánchez, chauffeur, reclamado por el Juzgado de Instrucción de la Cuarta Sección.

Y los también detectives Gonzalo Gumá y Fernando Ortiz, detuvieron a José Miguel Gallardo, de Dolores 15, Lawton, reclamado por el Juez Correccional de la Sexta Sección, por daño.

EN ARTEMISA DETUVO AYER A UN EX POLICIA AL QUE JUZGA COMPLICADO EN DICHO SUCESO

En los primeros momentos fué detenido y libertado; más parece que las últimas actuaciones lo comprometen. En la Sección de Investigaciones dió señales de anormalidad

El teniente Falcón, recibiendo instrucciones de su jefe el teniente Cortés, de la Sección de Investigaciones, envió ayer tarde al Vivac a disposición del Tribunal de Urgencia número Dos, a José González Pérez, natural de Pinar del Río, de 50 años de edad, vecino de la finca «La Nena», en Artemisa, que fué arrestado por fuerzas del escuadrón 21 y conducido a esta capital.

COMPLICADO.—Según se hace constar en las actuaciones iniciadas por el sargento Falcón, González Pérez el día 14 de los corrientes, fué arrestado en la finca «San Gabriel», donde rescataron al joven Paulino Gorostiza, que como se recordará fué secuestrado por varios individuos, algunos de los cuales murieron en combate con la fuerza pública, pero como en el momento no aparecieron cargos contra el mismo, se le puso en libertad, pero en vista que las actuaciones posteriores realizadas aparece estar complicado en el hecho, se dispuso su busca y captura, siendo localizado en la finca citada.

SE HIZO EL LOCO.—Una vez en la Sección de Investigaciones, González Pérez fué sometido a un interrogatorio, que evadió haciéndose el demente, despojándose de las ropas que vestía, una vez que fué encerrado en el calabozo. Dicho individuo prestó servicios como vigilante durante muchos años, con el número 113, en la Sección de Tránsito, siendo dejado cesante en el mes de junio de 1933.

ARRESTADO POR LA POLICIA EL EX TENIENTE JOSE RUBAU.—El cabo Gil, de la Sección de Investigaciones, detuvo ayer con fuerzas a su mando, a José Rubau y Lanza, ex teniente del Ejército Nacional y vecino de Dolores letra D, esquina a Tamarindo, en Jesús del Monte, con motivo de estar reclamado por el Tribunal de Urgencia número Uno, en la causa que le sigue 563, del año de 1935. Fué enviado al Vivac a disposición de la expresada autoridad judicial.

Con la inauguración de la sala de urología y radiología y el centro quirúrgico, gana mucho Emergencias

Esos servicios eran de mucha necesidad, por lo que ahora los enfermos encontrarán cudiados más exquisitos y se podrán tratar determinadas enfermedades con mucha mayor eficacia

Ayer se inauguraron, por el Alcalde Municipal, los nuevos servicios instalados en el hospital «General Freyre de Andrade», relativos a los salones de Radiología, Urología y Centro Quirúrgico, en las cuales han prestado su cooperación y entusiasmo el doctor Ismael Ferrer, Jefe de Sanidad Municipal; el doctor Manuel Gómez Morales, Director del Hospital, y el señor Luis Rodríguez Machín, Jefe de Despacho de Sanidad Municipal.

EL CENTRO QUIRURGICO.—El Centro Quirúrgico inaugurado ayer se encuentra situado en la tercera planta del Hospital de Emergencias; consta de cuatro nuevos salones de cirugía mayor—incluyendo los dos antiguos, debidamente restaurados—y dos salones de cirugía especializada de garganta, nariz y oídos, todos ellos construídos de acuerdo con los adelantos de la ciencia moderna. Además, posee un Laboratorio de Anatomía Patológica, en el que durante el transcurso de cualquier operación puede realizarse por los métodos más rápidos, el estudio histológico de una muestra de tejido, que ilustra al cirujano, sobre la naturaleza del tumor de la que informa dicho examen. Además de los locales correspondientes a la esterilización de material, toilet de cirujanos, espera de enfermos, hay un departamento de Broncoscopia, que sin duda alguna, constituirá una notable innovación médica en Cuba, para realizar, como en algunos centros científicos del extranjero, los exámenes visuales bronquiales, como método, diagnóstico de rutina, en distintas condiciones patológicas, y no limitados, a la extracción de cuerpos extraños de las vías respiratorias superiores.

El referido Centro Quirúrgico que ahora posee el Hospital de Emergencias puede asegurarse que es el mayor que posee institución alguna en Cuba, por cuanto permite realizar seis operaciones simultáneas, quedando el hospital en condiciones para ser atendidos otros muchos al mismo tiempo, sin que sufra demora alguna el paciente en ser atendido, para todo lo cual cuenta el Hospital de Emergencias con un cuerpo de cirujanos de reconocida fama, pericia y capacidad científica.

DEPARTAMENTO DE RAYOS X.—Quedó también inaugurado el Departamento de Rayos X, por el Alcalde Municipal. Este es otro de los magníficos servicios que prestará el Hospital de Emergencias, por ser su equipo de lo más completo y moderno; consta de dos instalaciones para fluoroscopías, dos para radiografías, una unidad portátil que puede trasladarse a la cama del paciente para obtener la placa sin molestia ni riesgo alguno, una camilla radiográfica, a la cual se traslada al lesionado desde la ambulancia, y con muchos implementos de lo más perfecto en su género, entre éstos un kinógrafo, moderno aparato, que por dispositivos especiales, permite radiografiar las contracciones cardíacas.

Este nuevo servicio estará a cargo del doctor Sánchez Pessino, que desde un principio ha venido prestando su cooperación a todas las innovaciones que ha tenido el Hospital de Emergencias, secundando así al doctor Ferrer, Jefe de Sanidad Municipal, y a la Administración Municipal, teniendo como auxiliares a los doctores Martínez Durán, Guzmán, Padrón y Alonso, especializados en esa materia científica.

LA SALA DE UROLOGIA.—Igualmente fué inaugurado el servicio de Urología, el cual consta de cuatro pequeños departamentos, dos destinados a investigaciones clínicas de la especialidad, y dos para exámenes radiográficos, encontrándose al frente de estos servicios los doctores Pedroso, Anglada y Trelles.

Estos servicios, como todos los del Hospital de Emergencias, han sido dotados de un nuevo equipo de instrumental quirúrgico completo, incluso el destinado a las extracciones de cuerpos extraños bronquiales, que permite utilizar la pinza precisa que requiera el cuerpo extraño de que se trate. El gastroscopio, aparato novísimo, que permite el diagnóstico visual de las lesiones del estómago. La Administración Municipal ha gastado en esas innovaciones, incluyendo la construcción de los nuevos Departamentos, reconstrucción, colocación de losas vidriadas, adquisición de aparatos y sus accesorios para el Departamento de Radiología, instrumental y aparatos para el Departamento de Urología, aparatos eléctricos y útiles para los nuevos salones de operaciones del referido hospital, equipos, etc., mobiliario, lencería, ropas, frazadas, hule y otros útiles, la cantidad de $61.439 88.

LA CONCURRENCIA EN EL HOSPITAL DE EMERGENCIAS.—Cerca de las once y media de la mañana llegó el Alcalde Municipal al Hospital de Emergencias, acompañado del señor José Luciano Franco, Jefe de Cultura Municipal, y de su ayudante señor Juan Arias, siendo recibido por el Director del Hospital, doctor Manuel Gómez Morales y el Jefe de Despacho, señor Luis Rodríguez Machín, y saludado por todos los asistentes al acto, entre los que se encontraban el doctor Ismael Ferrer, Jefe de Sanidad Municipal; doctores Blanco, Arazoza, Luis Bermúdez, Pestana, Dubrocq, Angel Arturo Aballí, Clemente Inclán, Pedroso, Loredo, Tremols, Jacobsen, Aróstegui, Lamothe, Calvo, Taquechel, Rojo, López Bisbal, Pérez Díaz, Teniente Médico Marrero, Armstrong, Barillas, González Lequerica, Guzmán, Martínez Durán, Suárez Simón, Anglada, Capote, Núñez Portuondo, Padrón, Valdés Laffont, Arias, Gómez Espinosa, René Ruiz; señorita Julia Santana, Jefe de Enfermeras; doctor Ernesto Trelles Odio, coronel Leopoldo Díaz de Villegas, Paquito Calderón, doctor Pérez Picó, doctor Hoyos, doctor Pedro Morán, Jefe de Consultoría Municipal, Humberto Novo, Jefe de Despacho de la Alcaldía y otros más.

El Alcalde recorrió los salones dejándolos inaugurados con su visita, mostrándose satisfecho de las buenas condiciones que ofrecían, trasladándose después al salón de actos del propio Hospital, donde quedó terminado el acto.

En el salón de actos, del Hospital de Emergencias, ante nutrida concurrencia de personalidades científicas allí presentes, el Alcalde manifestó que las obras realizadas y las mejoras introducidas constituían un esfuerzo extraordinario realizado por la Administración Municipal, en provecho de los habitantes de esta capital. El Hospital de Emergencias —dijo—ha venido a ser una arteria de capacidad y servicios que jamás fueron prestados por anteriores administraciones municipales, aquí encontramos destruídos todos los servicios a que tiene derecho el pueblo, y ahora, se ha hecho algo nuevo, moderno, un hospital de tipo americano, que sin duda alguna las nuevas administraciones municipales sabrán conservar, porque ello constituye un legítimo orgullo para la capital de la República. Terminó agradeciendo la concurrencia de sus compañeros profesionales, así como la de las damas y caballeros asistentes, brindando por la prosperidad de la ciencia cubana.

SIN RESPONSABILIDAD EL ARQUITECTO SEÑOR BONICH.—Ayer fué dado a conocer por el Juez Administrativo del Municipio, que en las investigaciones practicadas sobre el derrumbe de la casa Chacón número 17, no existe responsabilidad alguna para el señor Emilio Bonich, Arquitecto de Zona, del Departamento de Fomento Municipal.

LA REVISTA «CONTINENTE»

A nuestra mesa de redacción acaba de llegar el último número de la revista «Continente», que dirige Mary Morandeyra, la conocida poetisa.

Cuenta con colaboraciones excelentes, literarias y científicas, entre ellas un artículo de Marañón sobre la «Sumisión sexual de la mujer y el voto» y distintos versos escogidos de Ricardo Palma, Santos Chocano y Calixto Pompa.

Además contiene secciones de modas, cine, deporte....

Se trata de una publicación elegante y atractiva.

M.E.C.D. 2016

MAS DE 30,000 ESCOLARES DESFILARON ANTE LA ESTATUA DEL APOSTOL, DEPOSITANDO OFRENDAS FLORALES

BRILLANTES VELADAS CELEBRARON VARIAS INSTITUCIONES HONRANDO A MARTI

HONRADA LA MEMORIA DE MARTI Y DE MUNUERA EN BELLOS ACTOS EN EL CENTRO DE DEPENDIENTES

Fué Munuera el iniciador de la «Casa de los ancianos», en la Quinta de Dependientes. El programa combinado de homenaje al Apóstol fué muy concienzudo e interesante

Cumpliendo un acuerdo de la junta general, el Centro de Dependientes procedió ayer a la develación de una hermosa tarja en memoria de don José Munuera, iniciador de la «casa de los ancianos» que en la casa de salud de la colectividad ostenta su venerable nombre.

El acto de referencia se celebró a las diez de la mañana en dicho pabellón «Munuera», ante una concurrencia numerosa y selecta, en la que predominaba el bello sexo.

Entre los asistentes anotamos los siguientes distinguidos señores: Joaquín Munuera, hijo del gran hombre en cuyo honor se celebraba dicho acto; don Avelino González, Presidente de la Asociación de Dependientes; Pedro Gil, Presidente de la Sección de Propaganda, a quien se debe, en gran parte, la colocación de dicha tarja, no obstante confrontar la difícil enfermedad de su encantadora hija Gladys; además, los señores César García Toledo, Secretario p.s.r. de la Colectividad; César García Pons, competente auxiliar de Secretaría; doctor Bernardo Moas, Director del Sanatorio; Teodoro García, Administrador de dicho establecimiento; doctor Eduardo Fontanills; doctor Agapito Balmori; Hermógenes Badillo; Manuel Vidal; Marcelino del Busto; Martínez Remedios; Cándido Palacios; Asencio San Juan; Oscar Gutiérrez; Manuel López; Isidoro Sollinde, Presidente de la Sección de Instrucción del Centro de Dependientes; Octavio Padilla; Simón Zubieta; Manuel Rosas; Ramón Fuente; Carlos Domingo; Raúl Lezama y otros.

DETALLES ACERCA DE LA TARJA.—En la fachada principal del pabellón «Munuera», frente a la escalinata, figura la hermosa tarja a que hacemos referencia, la cual es de mármol y tiene la siguiente inscripción: «Homenaje de la Sección de Propaganda a la memoria del asociado don José Munuera, a cuya iniciativa se debió la creación—en junta general de 28 de enero de 1912—de la institución que lleva su nombre. La Habana, 28 de enero de 1936».

LOS DISCURSOS.—A las diez en punto de la mañana, el Presidente social, don Avelino González, inició el acto con breves palabras, relacionadas con el hombre magnánimo cuya memoria se estaba honrado en esos momentos. A la vez procedió al develamiento de la tarja.

Como detalle original de dicho acto, se hallaban presentes—en calidad de invitados especiales—los que fueron compañeros de Directiva de don José Munuera, en la época en que éste lanzó su humanitaria iniciativa. Se nombran José Rueda, Venancio Urquía, Constantino García, Sebastián Ruiz, José Roca, Manuel González y Manuel Cabezas.

Hecho este breve paréntesis diremos que habló a continuación de don Avelino González, el doctor Agapito Balmori, quien dedicó palabras desbordantes de ternura a don Pepe Munuera. Habló de sus entusiasmos como asociado, y se refirió, también, al dinamismo del señor Pedro Gil, Presidente actual de la Sección de Propaganda, a quien se debe la cristalización del acto que se estaba realizando. Asimismo dedicó cálidos elogios a don Avelino González, Basilio Rábago y otros.

Finalmente habló, en nombre de la Sección de Propaganda, el doctor Angel Veiga, el cual estuvo acertadísimo. E hizo hincapié en el hecho de que únicamente el señor Gil hubiese hecho tangible la colocación de esa tarja, ya que una hijita de éste sufre una grave enfermedad. Sin embargo, dijo, su propósito de develar dicha tarja el día 28—día pleno de grandeza para los cubanos—se ha visto coronado por el éxito. Y terminó el doctor Veiga dedicando cariñosas frases al asociado señor Gutiérrez, quien lanzó la idea de honrar a Munuera en la forma ya descrita.

NUMEROS ARTISTICOS.—En el transcurso de la ceremonia aludida, un sugestivo grupo de artistas, dirigido por el profesor Valero Vallbé, ejecutó exquisitos números musicales, que deleitaron a la concurrencia.

UN ACTO CIVICO ESCOLAR EN MEMORIA DE MARTI

A las tres de la tarde, y en el regio palacio del Centro de Dependientes, se celebró un magno acto cívico escolar en memoria del Apóstol Martí, al que concurrieron numerosos asociados y simpatizadores de la colectividad. Presidieron dicho acto las siguientes personalidades: don Avelino González, Presidente social; capitán Hernández, en representación del señor Presidente de la República; doctor Leonardo Anaya Murillo y su distinguida esposa; capitán Ower de Parr, en representación del coronel Fulgencio Batista Jefe del Ejército Constitucional, así como el señor Isidoro Sollinde, Presidente de la Sección de Instrucción; doctor Santiago García, Subsecretario de Santiago García Spring, Subsecretario de Educación; César García Toledo, Secretario del Centro de Dependientes y José García Pons.

El programa confeccionado al efecto, fué desarrollado en su integridad, recibiendo los más cálidos aplausos del auditorio, especialmente la escenificación del poema de Martí «Abdala», representado por primera vez en Cuba.

Columna Editorial
Peligros y bondades de una medida

DIAS atrás abogábamos por una ley de olvido, generosa y amplia. Hoy volvemos sobre el tema para precisar algunos aspectos, para situar el problema en un punto equidistante de la sensiblería enfermiza de los que pecan por exceso de misericordia y de la severa rigidez de los que se atrincheran en principios férreos o en odios inextinguibles.

Las amnistías, por lo general, hacen más daño que bien. Si de alguna responsabilidad no podrá justificarse nuestro Congreso es del aluvión de leyes de amnistía que, con nombre propio y beneficiario conocido, ha votado sin ton ni son y a compás con los compadrazgos políticos.

Las amnistías, como el indulto, y más que éste, son medidas de excepción, que hay que usarlas como esos pomos que vienen de la botica con una etiqueta que dice «¡Peligro!», esto es, con sumo cuidado y discreción. La pena se impone al delincuente, según rezan las doctrinas del día—bien distantes del viejo «quia pecatum est»—como una necesidad social, y en la medida exacta de esa necesidad. La ley, por consiguiente, que enerve la aplicación de la pena o que borra la existencia de delito, ha de responder a una necesidad social más alta que la pena misma. Toda amnistía entraña, por ende, una valorización de dos necesidades: la de castigar y la de no castigar; y sólo cuando esta última, por razones de interés general sea más útil que aquélla, se estimará justificada y necesaria la amnistía. Por eso decíamos que de la prerrogativa de otorgarla ha abusado el Congreso cubano, ora concediéndola a delitos no políticos ni sociales, ora llamando amnistía lo que ha sido un mero indulto legislativo.

Pero en ocasiones se defiende mejor a la sociedad con la amnistía que con la pena misma. He ahí el caso en que la medida es saludable. Tras una conmoción social o política que afecta a toda la colectividad y divide a sus componentes en güelfos y gibelinos. Cuando son centenares y miles de personas las que están en las cárceles o en el exilio y miles a su vez las amenazadas por la represalia, la venganza y el odio, y en medio de ambas fuerzas en pugna existe una sociedad deseosa de trabajar, vivir, desenvolverse sosegada y libremente la amnistía que liquide la terca lucha y restituya a sus hogares a exilados y presos, es una medida más sabia que aquella que atiborre las cárceles, pueble a Miami de proscritos y abra entre los antagonistas abismos insondables de odio y de incomprensión.

Se impone, pues, al término de la provisionalidad, antes de la vuelta a la normalidad constitucional del nuevo Gobierno, un acto de liquidación, sin regateos torpes, sin exclusiones personalistas, sin pequeñez partidaria. Pero esa medida ha de otorgarse sobre un supuesto, que sea además un límite y una advertencia: su condición excepcional. Ha de concederse, en suma, sobre la base de un compromiso colectivo: el término del ciclo de los odios infecundos, de las pasiones criminales, de la persecución por sistema. Debe ir acompañada esa amnistía de una advertencia que diga: es la última oportunidad que se da a todos de reintegrarse a la vida de la legalidad, del trabajo, de la sensatez, de la disciplina social.

Y si tras esa medida de perdón y olvido, generosa y amplia, sin excepciones, la perturbación siguiese, el «gangsterismo» diese señales de vida, el terrorismo volviese a las andadas, nadie podrá imputar a ferocidad del gobernante si recurre a medidas extremas, y si, atacado por todos los flancos y con todas las armas, se pone por coraza el viejo aforismo latino: «la necesidad carece de ley».

De la Provisionalidad pedimos, como remate de su obra de tránsito a lo normal, una amnistía lo más amplia posible, que limpie de proscritos cubanos la faz del planeta, y de la Oposición, en todos sus matices, demandamos la vuelta a la legalidad, a la civilización, a la tradicional hidalguía del cubano, perdida entre apetitos insatisfechos y odios desmedidos.

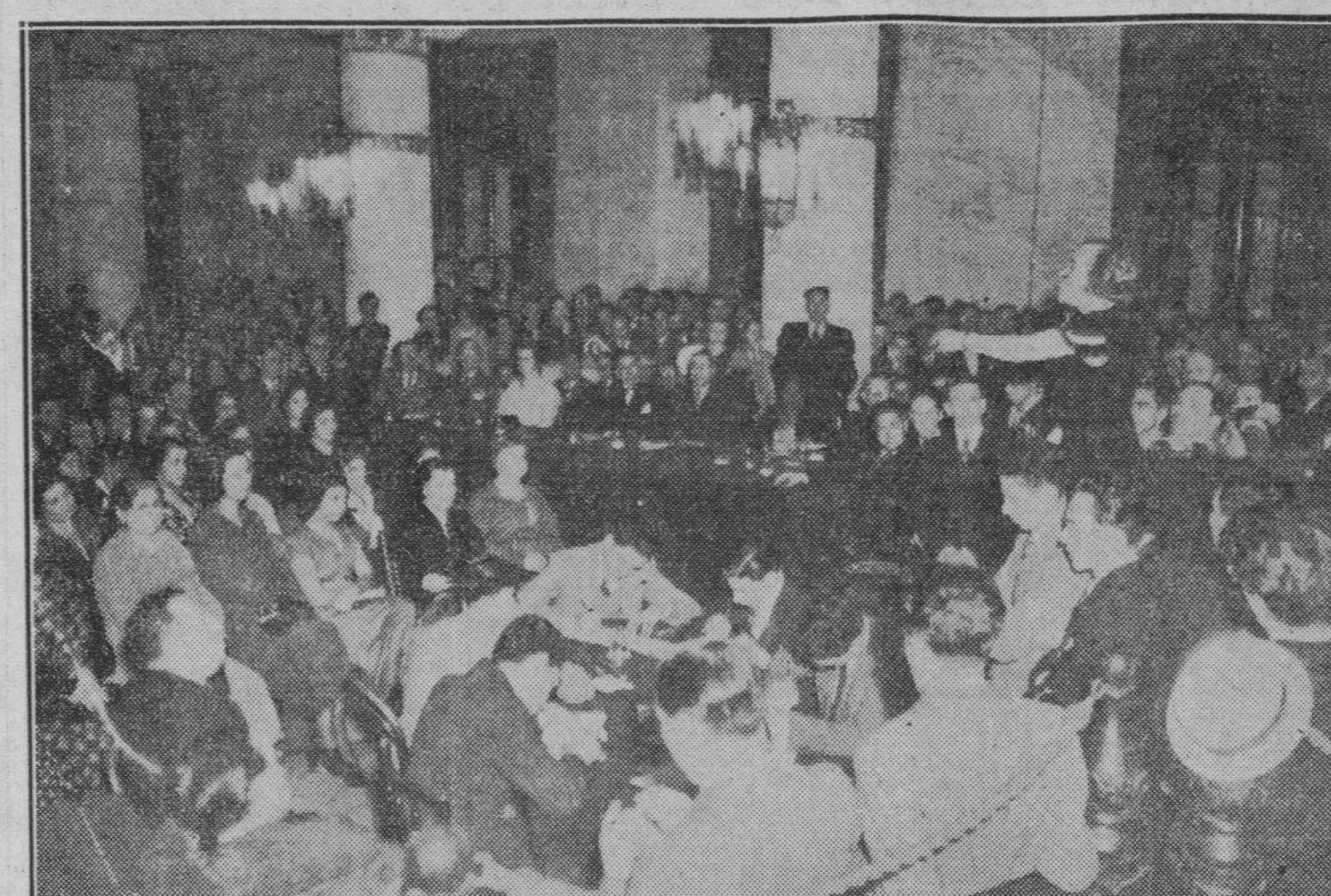

Uno de los detalles culminantes de la velada que ofreció anoche el Centro Asturiano, fué la brillante conferencia de la señora Mercedes Pinto, intitulada «Martí, excelso humanista». La foto muestra el instante en que dicha intelectual española hacía referencia a nuestro Apóstol. Y muestra, a la vez, una parte de la enorme concurrencia a tan hermoso acto.

OFRECIO EL CENTRO ASTURIANO ANOCHE UNA BRILLANTE VELADA EN MEMORIA DEL APOSTOL MARTI

Mercedes Pinto disertó sobre este tema: «Martí, excelso humanista» y obtuvo un nuevo triunfo. Eusebia Cosme se hizo aplaudir de todos. Exito de una artista de cinco años

La conmemoración del natalicio de Martí—en su octogésimo tercero aniversario—, adquirió brillantez inusitada anoche en el C. Asturiano. El regio salón de fiestas de dicha institución ofrecía un aspecto sencillamente grandioso. La devoción que tanto los socios cubanos como españoles sienten por el Apóstol, congregó en ese lugar a varios miles de personas, ansiosas de escuchar un programa verdaderamente selecto, en el que se destacaban los nombres ya célebres, de la recitadora Eusebia y Cosme, y de la conferencista Mercedes Pinto.

PRESIDENCIA DEL ACTO.—En la presidencia de dicha velada se hallaban las siguientes personalidades: Juan Bautista Díaz Cuervo, presidente del Centro Asturiano; Sandalio Cienfuegos, primer vicepresidente; señora Mercedes Pinto, señorita Eusebia Cosme, Victoria Martínez de Suárez, presidenta del Comité de Damas del Centro Astur; licenciado Secundino Baños, personalidad destacada del Centro Gallego; Bernardo Loredo Berros, presidente de la Sección de Instrucción del Centro Asturirano; Ignacio Padrón Hernández, presidente de la Asociación Canaria; Francisco García Méndez, administrador del sanatorio «Covadonga»; Licenciado Abelardo López, director del plantel educacional del Centro Asturiano; don Manuel Junco Vela, ex presidente de la institución; doctor Francisco Vega Núñez, director del plantel del Centro Castellano, y el señor Joaquín Díaz Celorio, profesor del plantel del Centro Astur.

DETALLES DEL PROGRAMA.—Ejecutados los himnos cubano y español, inició el acto con hermosas y oportunas palabras el señor Joaquín Díaz Celorio, quien hizo referencia a la satisfacción con que el Centro Asturiano se asociaba al pueblo cubano en la culminación del recuerdo acerca del inmenso Martí. Y terminó dedicando los más justicieros elogios a Eusebia Cosme y a Mercedes Pinto, las que deleitarían al auditorio con su arte inapreciable.

Luego comenzó el programa artístico en la siguiente forma:

Números de canto, por la alumna señorita Margarita Fernández, acompañada al piano, por María Luisa Villar:

«La Maja», Lecuona; «Lola Cru», Lecuona.

Poesías, por Eusebia Cosme:

«El rayo surca sangriento». José Martí; «Rumba de la Negra Pancha», J. A. Portuondo; «Balada del Güije», Nicolás Guillén; Piano, Emilio Ballagas.

Números de Piano, por las alumnas María Esther Menéndez, Concha Quintero y Adoración Calleja:

«Malagueñas», Lecuona; «La Comparsa», Lecuona; «La Conga se va», Lecuona.

Poesías por Eusebia Cosme:

«Macorina», A. Camín; «Sensemayá», Nicolás Guillén; «Caridá», M. Arozarena; «Damasojova», A. Camin; «Nombres negros en el Son», Emilio Ballagas; «Falsa canción de Baquiné», Luis Palés Matos.

Para satisfacción de la señorita Cosme —formidable intérprete de la poesía afro-cubana—, ésta se vió precisada a repetir determinadas composiciones, ofreciendo, además, fuera de programa, la composición intitulada «Despojo», que gustó extraordinariamente. Y en particular la parte aquella en que la curandera —asombrada al ver que le discuten el precio del «trabajo»— dice:

«**Pué** yo tengo **presio** iijo para **haser** la **caridá**...»

LA DISERTACION DE MERCEDES PINTO.—Precedida por cálidos aplausos, la señora Mercedes Pinto, ilustre intelectual española, disertó sobre «Martí, excelso humanista». Su palabra cálida y brillante, sus ideas valientes, magníficas, emocionaron profundamente al auditorio. A través de su conferencia presentó al Apóstol genuino, que siente el alma de las cosas; que universaliza su sentimiento; que sufre los dolores propios y los ajenos; que agoniza al pensar en los verdugos de todas las patrias; y que quisiera convertirse en un sol mágico e inmenso para alegrar la vida de todos los parias e iluminar todas las conciencias tenebrosas...

Las últimas [illegible] de la señora Pinto fueron coronadas por una ovación [illegible].

UNA ARTISTA DE CINCO AÑOS.—Otro detalle que llamó poderosamente la atención en dicha velada fué la actuación de Yiyí de la Vega, encantadora niña de cinco años de edad —alumna del Centro Asturiano por añadidura—, la cual ejecutó, con soltura y pericia asombrosas, tres números de baile. El público premió a tan precoz chiquilla, con repetidos aplausos, así como a su acompañante al piano, señorita Quintero.

Tal fué, a grandes rasgos, la velada conmemorativa celebrada anoche en el Palacio de Asturias.

MERCEDES PINTO Y GONZALO DE QUESADA HABLARON DE LA VIDA Y DE LA OBRA DE JOSE MARTI

Durante la cena martiniana se firmó una solicitud de amnistía por delitos políticos y sociales. Una vieja mambisa habló de la gloriosa gesta de la emancipación

En el Hotel Inglaterra tuvo efecto la cena martiniana organizada por un grupo de intelectuales. A las diez p. m. dió comienzo el acto con unas breves palabras del joven estudiante Serafín Sánchez, el que, en nombre de la comisión organizadora y del Comité Nacional pro Amnistía, dió las gracias a las personas que brindaron su apoyo moral y material al acto que se llevaba a efecto, así como a la Asociación de Emigrados Revolucionarios Cubanos, a la Gran Logia de la Isla de Cuba, al Lyceum, al Club Cultural, al Círculo Español Socialista, etc.

La señora Francisca Batista de Varona, vieja mambisa, pronunció unas bellas palabras alusivas a nuestras luchas emancipadoras.

El niño Alberto González Rubio recitó la bella composición poética «Oh, bandera» y otras. El joven guitarrista Miguel Angel Ugarte, deleitó a la concurrencia ejecutando varios números de canto. El doctor Gonzalo de Quesada pronunció una brillante pieza oratoria y el estudiante Alfredo Botet pidió un recuerdo para los que no podían compartir conjuntamente con los asistentes, de aquel acto por hallarse guardando prisión por causas políticas y sociales.

El doctor Cardenal, que ostentaba la representación de la Asociación de Emigrados Revolucionarios Cubanos, se refiere a la vida de nuestro Apóstol a su amor a la libertad y al respeto que merecen todas las ideas, asociándose al sentir unánime de la concurrencia, en el sentido de solicitar de los poderes públicos la promulgación de una Ley de Amnistía para delitos políticos y sociales, terminando con una exhortación a la juventud para que continúe la senda trazada por el Apóstol.

LA PETICION.—Acto seguido todos los comensales firmaron una solicitud de amnistía para dirigirla en seguida al señor Presidente de la República.

HABLA MERCEDES PINTO

A petición de un grupo de jóvenes la ilustre conferencista canaria señora Mercedes Pinto, pronuncia un breve y elocuentísimo discurso, refiriéndose a la infancia de Martí, a su amor como verdadero genio, a los seres inferiores de la naturaleza, a su familia, comparando su humilde hogar con un nido de gorriones, en el cual naciera un águila de potentes alas, que asombrara a todo un continente con su vigoroso vuelo hacia el sol de la libertad.

DISCURSO DEL DOCTOR QUESADA

Luego habló el doctor Quesada, el que por su condición de hijo del más fiel amigo de Martí, es la persona que posee la mayor documentación.

He aquí la parte fundamental de su discurso:

De nuestro Martí son estas palabras: «Cuando una gran lucha se emprende no hay descanso hasta que toda la tarea esté cumplida, y el mundo puro hallado y el lienzo en su marco».

Ojalá pudiéramos, inmortal Maestro al evocar tu figura, responderte:

El lienzo que tu soñaste, el lienzo al cual diste toda la albura de tu alma, el rojo mismo de tu generosa sangre, regada en un supremo sacrificio que no puede, ya que no debe ser inútil y estéril, ya está en su marco, ya puedes descansar tranquilo ya no necesitan estremecerse de indignación, allá donde las palmas son más altas y el cielo más azul, tus sagrados despojos como si sintiesen la necesidad de encarnarte nuevamente para darnos tu voz evangélica; otro holocausto tuyo heroico y consciente, en un corcel blanco, como en Dos Ríos!

Pero de no poder hacerlo, de no poder sentirlo, sólo cabe buscar en su vida y en su obra inspiración para morir en la cruz todos los días, para que nuestra juventud, esa juventud rebelde, rebelde como él quiso siempre ver al hombre, rebelde a toda esclavitud e injusticia, por entender, como buriló en palabras inmortales: «Vale más un rebelde que un manso. Un río vale más que un lago», siga siempre adelante, con fé y entusiasmo contra toda opresión, hasta lograr lealmente «la Patria una, cordial y sagaz» y no una República perpetuando el espíritu autoritario y la composición burocrática.

Al hojear las áureas páginas de la existencia de aquel gran hombre, de aquel gran rebelde, busquemos, sobre todo, las de su infancia y adolescencia, tan prematuramente poblada de espinas, de aquella etapa siempre tan decisiva y trascendental en forjar los grandes caracteres.

De origen muy humilde, su padre, Mariano Martí, fué sargento de artillería español, luego celador de barrio; su isleña madre Leonor Pérez, de poca cultura, aunque de raro sentido común, Martí no conoció jamás en su niñez el afecto paternal, siendo desde muchacho incomprendido por su familia, triste, pero quizás fatal y necesario sino de todos los grandes hombres, los grandes mártires de la historia universal.

Enfermo de falta de cariño, cuán grande no debió ser su dolor cuando su pluma, revelando un tajo de sus propias entrañas, llegó a escribir en la primera concepción de su poema «Hierro» estas estrofas de íntimo apesadumbramiento:

«Era yo niño
Y con filial afán miraba al cielo:
¡Cuán pobre a mi avaricia parecía
El amor de mi hogar!! Cuán triste-
(mente
Bañado el rostro, ansiosos
Mis ojos perseguían
La madre austera, el coro
De alegres niñas, y el doliente padre
Ya de andar por la tierra fatigado,
Sin que jamás los labios ardorosos
Del enfermo voraz, envuelto en som-
(bras
Su sed fatal de amor apacentasen.»

Dolorosa confesión que con su inmensa nobleza de alma, tachó después del poema, cuyo manuscrito conservo en mi poder; dolor que le hizo refugiarse en la contemplación de la naturaleza y palpar, ya en los años en que otros niños ríen y juegan, la enorme tragedia de la vida, percibir la llamada sublime de levantarse como nuevo Jesús a luchar y morir por sus hermanos en desgracia.

Imitar su excelsa vida, ser fiel a sus doctrinas y postulados, ha de ser la mejor manera de venerarle; luchar sin desmayo para que al fin en un día luminoso podamos acercarnos a él, sin rubor, con la cabeza erguida, y decirle:

¡Maestro el lienzo al cual tu diste toda la albura de tu alma, el rojo mismo de tu generosa sangre, ya está en su marco!

¡Te hemos oído y cumplimos con nuestro deber, cada cual desde donde puede ser más útil!

Presos los autores de exigencias de dinero en un cabaret

El cabo Cepero, de la Sección de Investigaciones, detuvo ayer a Emilio Bori Martínez, natural de Santiago de Cuba, de 45 años de edad, vecino de Virtudes número 4, altos, más conocido por «Vistilla» y Laureano Escalona Almeida, natural de Santiago de Cuba, de 21 años de edad, sin ocupación ni domicilio.

Una vez en la Jefatura los detenidos hizo comparecer al señor Víctor de Correa y de Costas, propietario del cabaret «Eden Concert», situado en Zulueta 28, declarando que a su establecimiento concurría diariamente un grupo de individuos que se dedicaba a exigirle dinero a los parroquianos por medio de unos papeles que eran entregados por «Vistilla». Agregó que en varias ocasiones rogó a Escalona que no volviera por su comercio toda vez que su actuación le perjudicaba grandemente, sin que hiciera caso de ello.

También hizo constar el señor Correa, que las cantidades exigidas no pasaban de cuarenta pesos, aceptando Escalona lo que le enviaran por medio de «Vistilla».

Los dos acusados fueron enviados al Vivac a disposición del Tribunal de Urgencia número Dos.

LA NOTA COMICA

—No, María. No hay tiempo para eso.

PALACIO

COMISION DE COLONOS. — El Presidente de la República recibirá hoy, según se ha informado, a una comisión de la Asociación de Colonos de Cuba compuesta por los señores Cardet, Sánchez, Berrayarza y Mouriño.

A la entrevista concurrirán acompañados del Secretario de Agricultura doctor García Baylleres.

Los comisionados se proponen continuar la conversación con el Jefe del Estado relativa a determinados problemas de los colonos, cuya solución se demanda.

Es posible que en esta conferencia sea planteada la cuestión del Central Almeida, ubicado en Oriente, ya que ella afecta numerosos intereses de colonos.

FECHAS Y ANIVERSARIOS

* El día 29 de enero de 1867 nació en Valencia (España), el gran novelista español y político republicano Vicente Blasco Ibáñez.
* Este día y mes del año 1820 falleció Jorge III de Inglaterra, durante cuyo reinado se independizaron las colonias británicas de Norte América.
* El día 29 de enero de 1873 nació en Madrid el Duque de los Abruzos, hijo de Amadeo I de Sabaya.
* Juan Teófilo Fichte, cuyas ideas nacionalistas influyeron de manera tan decisiva en su Patria (Alemania), falleció el día 29 de enero de 1814.

Aviso a la Colonia Inglesa

A Memorial Service for His Majesty King George V will be held at the Episcopal Cathedral, Neptuno y Aguila, at 6.0. p. m. on Tuesday, January 28 th. The attendance of members of the British Colony is requested. Mourning will be worn. A special service for members of the British West Indian Community will be held at 8.30 p. m. the same day.

ROGUEMOS A MARTI PARA QUE ILUMINE A NUESTROS GOBERNANTES, DIJO J. J. REMOS, PARA QUE PUEDAN REALIZAR LOS IDEALES QUE AMBICIONA LA NACION

Un impuesto odioso y perjudicial

CORREN rumores de que se hacen gestiones cerca del Gobierno para que restablezca, con su límite máximo de un centavo por libra, el impuesto sobre Consumo del Azúcar que la Ley de 29 de Julio de 1932 creó con una ascendencia de medio centavo por libra y la de 16 de Diciembre del propio año elevó a un centavo. Semejante propósito, si es que existe, y no se trata de un rumor, me parece descabellado, pues además de ser contrario a la economía nacional y excesivamente oneroso, puesto que gravitará sobre un artículo de primera necesidad, supone adicionalmente el total olvido de solemnes promesas hechas por el Régimen Provisional a los hacendados cubanos, y también una flagrante e indefendible contradicción de la política fiscal desarrollada por la Provisionalidad, no por capricho, sino para recoger los postulados mantenidos por la Revolución triunfante en Agosto de 1933.

El Impuesto de Consumo, cuando recae sobre artículos esenciales para la vida, resulta siempre el más odioso, ya que se traduce en un encarecimiento de éstos y constituye, por lo tanto, una pesada carga para las clases más numerosas y necesitadas de la sociedad. De todos los errores fiscales cometidos por la situación pasada, uno de los más graves, quizás el que más contribuyó a su descrédito ,fué la utilización de los impuestos de esa clase como fuentes de rentas públicas, y por eso, seguramente, los Gobiernos revolucionarios se apresuraron a suspender su exacción y a derogarlos en definitiva.

Para demostrar la certeza de la precedente afirmación, definidora de la política fiscal del régimen transitorio que terminará dentro de unos meses, basta citar el Impuesto de Consumo sobre el arroz, creado por la Ley de 23 de Enero de 1932 y suprimido por el Decreto-Ley número 175 de 23 de Agosto de 1936; el de Consumo sobre el Café, establecido por la propia Ley y suprimido por el Decreto-Ley número 229 de 17 de Septiembre del pasado año, y los Impuestos de Consumo sobre el jabón, los tejidos de punto de media, la harina de semillas oleaginosas, el jamón ahumado, el chocolate, la mantequilla, el queso, la sal y otros productos, creados por la Ley de 9 de Agosto de 1932 y derogados por el Decreto-Ley 618 de 15 de Ocubre de 1935.

En relación con el del azúcar, el error de establecerlo fué todavía más notorio, pues al mismo tiempo que descargó su peso sobre las clases más necesitadas, según antes decíamos, se convirtió a la postre en una rémora para la supervivencia de la primera industria nacional. Debe saberse, y el Gobierno no puede ignorarlo, que nuestro mercado interior representa el tercer cliente para el azúcar cubano, pues aparte de los Estados Unidos y la Gran Bretaña, no hay un sólo país cuyas compras de nuestro dulce se aproximen siquiera a la mitad de las cifras de las ventas locales. Si es una verdad universalmente admitida que el encarecimiento del precio va seguido siempre de una merma en el consumo, nadie osará negar que semejante impuesto tuvo que redundar fatalmente en una merma sensible de la cuantía de nuestras zafras, excesivamente reducidas desde hace años por falta de compradores; y, ya sentada tal premisa, no hace falta ser economista para calificar de inconsulta y absurda la medida que ayudó a restringir, todavía más, una industria cuya producción autorizada se ha venido limitando aproximadamente al 40% de su capacidad productora, que es de 6.000.000 de toneladas, según lo demuestra la suma de las cifras máximas de producción alcanzadas a través de su historia por cada uno de los ingenios cubanos.

En todos los países, por regla general, pero muy particularmente con relación al azúcar, los Gobiernos favorecen sus industrias básicas, en primer término ayudándolas a disfrutar con ventaja del mercado interior, el cual procuran desarrollar hasta donde lo permite el poder adquisitivo de su población. Buena prueba de esto la tenemos en los países exclusivamente consumidores, como los Estados Unidos, la Gran Bretaña, Francia, España e Italia, y aun en los exportadores, como Checoeslovaquia, Alemania, Polonia y otros. En Cuba, quizás para hacer bueno su famoso mote de «país de los viceversas», la política fiscal se dirigió precisamente a restringir el consumo nacional de nuestro primer producto.

Afirmaba al empezar estas líneas que la resurrección del odioso impuesto supone, además de todo eso, un total olvido de solemnes promesas hechas por el Régimen Provisional a los hacendados cubanos, y quiero dejar bien probada la certeza de mi aserto, recordando a ese fin que su derogación se ofreció a la clase que represento como una compensación a las numerosas cargas que se han echado sobre ella para servir el interés general; tales la jornada de ocho horas, que encareció en un 50% los costos de personal de la industria, al establecer los tres turnos; el jornal mínimo; el precio mínimo para la caña; las drásticas modificaciones de la Ley de Accidentes del Trabajo; el empleo obligatorio de enfermeros graduados; el Fondo de Maternidad y otras semejantes, reformas todas ellas a las cuales accedió de buen grado el hacendado cubano, pero que en definitiva representan cada año erogaciones muy superiores a lo que permiten el reducido volumen de las zafras autorizadas, los bajos precios del mercado europeo y local y el enorme peso de los intereses devengados por las deudas contraídas durante la crisis, que si no se han pagado hasta ahora merced a la moratoria, constituyen ciertamente un renglón de su pasivo cuya realidad no puede olvidarse.

En efecto, tanto porque la derogación de los Impuestos de Consumo entró siempre en la política de los Gobiernos revolucionarios, con el papel de un heraldo de vanguardia, como para acallar las justas demandas de la industria azucarera, el Gobierno accedió a reducir el que pesaba sobre el consumo del azúcar a medio centavo por libra durante la zafra de 1935 y a derogarlo definitivamente para lo sucesivo, promulgando a ese objeto el Decreto-Ley número 887 de 19 de Febrero de 1935, ambas cosas bajo la condición de que los hacendados, no obstante ser un impuesto de Consumo, lo pagarían en el momento de producir el artículo, la cual fué aceptada y ha sido cumplida lealmente. Resucitarlo ahora, según se comprenderá, casi resultaría una dolorosa burla.

Es más, el Impuesto de Consumo, pagado directamente por la industria, en vez de abonarlo el comerciante cuando pone el azúcar a la disposición del consumidor, para trasladarlo a éste, ha representado un doloroso sacrificio para un gran número de ingenios. Aquellos centrales, en su mayor parte los de pequeño tamaño, que están situados en las proximidades de los grandes núcleos urbanos, o sobre las carreteras que a ellos conducen y a distancias relativamente cortas de los mismos, aunque trabajosamente lograron en el último año resarcirse de las sumas desembolsadas a virtud de dicho impuesto, pues tuvieron ciertas facilidades para colocar sus azúcares de consumo local. En cambio, la inmensa mayoría de los grandes ingenios, y hasta un buen número de los pequeños y medianos, por estar situados en apartadas zonas del territorio nacional, apenas si pudieron recobrar la tercera parte de sus desembolsos por ese concepto.

En estas condiciones, resucitar ese impuesto, a base de un centavo y para que lo paguen directamente los hacendados, como se dice que se pretende, tiene que parecerme sencillamente una enormidad: grave, porque encarecerá la vida de las clases pobres; grave, porque mermará el consumo nacional de nuestro producto básico; grave, porque será la negación de la política fiscal preconizada por los adalides de la Revolución triunfante —de quienes el actual Gobierno ha recibido sus poderes— y grave, porque entraña el desconocimiento de solemnes promesas gubernamentales.

No puedo creer que el Presidente Barnet y su Gabinete se aventuren a dar un paso de esa índole. Es más, espero confiadamente, como homenaje a su rectitud, a la bondad de sus propósitos, a su conocimiento de los problemas nacionales y a su elevado sentido de la Justicia, que rechazarán la iniciativa si llega a producirse; pues jamás la necesidad de arbitrar rentas bastará para oscurecer los razonamientos apuntados, a los cuales puede agregarse que, de guiarnos por las enseñanzas de la experiencia, el Impuesto de Consumo sobre el azúcar, en definitiva, sólo redundará en provecho de quienes cifren en el contrabando y en sus secuelas el éxito de sus negocios o sus ganancias de pescadores en río revuelto.

José Manuel Casanova.

El desfile en el Stadium resultó lucidísimo. Fué organizado por el Club Rotario. Entregado el premio nacional masónico Martí. Se distribuyeron biografías y una obra del Apóstol

Un acto grandioso hubo de resultar el desfile de escolares organizado por la Secretaría de Educación para conmemorar dignamente, tal como correspondía, el natalicio del Apóstol por autonomasia de todos los cubanos, el gran José Martí.

Hacía muchos años que la Habana no veía una parada escolar de esa naturaleza, pues en ello hubieron de rivalizar en su concurso las escuelas públicas y privadas.

El público entusiasta, llenando las avenidas, ofreció un marco singular.

La niñez cubana, pues, hubo de rendir su tributo de pureza y amor, el que más cuadraba al héroe de la tribuna revolucionaria de América, que tuvo una pureza sin límites y un amor desmesurado para Cuba en su corazón.

Dejando a un lado los preámbulos ampulosos, en desuso en esta época de síntesis y reñidos con el carácter sencillo de Martí, entraremos de lleno en la reseña del acto.

Desde las primeras horas de la mañana gris, las ofrendas florales comenzaron a llegar a la estatua que a su memoria ha levantado el pueblo de Cuba en el Parque Central, destacándose de entre ellas las del Presidente de la República, señor José A. Barnet; del Secretario de Educación, doctor Leonardo Anaya Murillo; del Alcalde de la Habana, del Jefe del Estado Mayor del Ejército, las de los Secretarios de Obras Públicas, Trabajo y Comercio, de los Emigrados Revolucionarios, de los Veteranos de la Independencia, del ABC; del Partido Revolucionario Cubano; del Club Rotario, de la Academia Militar y otras muchas que no citamos para no hacer muy extensa esta relación.

La glorieta presidencial, que fué levantada frente al Parque, comenzó a ser ocupada desde temprano por las autoridades civiles y militares, el Cuerpo Diplomático y Consular y los invitados.

A las nueve en punto llegó el Secretario de Educación, doctor Anaya Murillo, acompañado de su esposa, la doctora María Antonia Quintana, y poco después el Jefe del Estado con sus ayudantes; el hijo del Apóstol, general José Martí; el Secretario de la Presidencia, el gobernador de la Habana el alcalde y las representaciones del coronel Batista, de los veteranos de la Independencia y de los Emigrados Revolucionarios, el Subsecretario de Educación, doctor Santiago García Spring; el Embajador de México, el Ministro de Bélgica, el segundo Secretario de la Embajada de los Estados Unidos y otras personalidades.

El homenaje se inició con el Himno Nacional y la marcha «La ruta del Apóstol», de Oscar Ugarte, que cantaron dos mil niños agrupados alrededor de la estatua, acompañados por la Banda del Estado Mayor del Ejército.

Rompieron el desfile los alumnos de la Colonia Infantil, que llevaban las banderas de todas las repúblicas del continente.

Le seguían luego las escuelas 32, 59, 14, 58, 16, 27; 2; 1 y 26. A continuación la Banda Municipal dejaba oír los acordes de una marcha.

Después las escuelas públicas 32; 52; 22; 31; 6; 2 y 74 y la Banda de la Marina Constitucional.

Desfilaron en seguida las Escuelas 21; anexa a la Universidad, 67, 59, 54, 41, 29; 81; 33; 96; 77; 7 y 57. Los niños de la Beneficencia con su Banda de Música al frente y con todo el profesorado de las dos escuelas que funcionan, prendiéndolos el Director de la Beneficencia, doctor Portela, doctor Gustavo A. Bock y otros.

Le siguieron el Colegio Municipal «Romualdo de la Cuesta», Jesús María, la Escuela del Hogar, el Colegio Sepúlveda, que lució admirablemente en la parada al frente del cual iba su directora la doctora Adelina Sepúlveda, María Luisa Dolz, María Martín, Vicente de Paula, «Estrella», María Corominas María T. Comellas, «Pitman», Concepción Arenal del Centro Gallego; los colegios de la Sociedad Económica de Amigos del País, Redención, Zapata y Hoyo y Junco: las escuelas públicas 44; 71; 70; 11; 84; 4; 49; 17; 35; 87; 15 y 11, después de los cuales seguía la Banda de Artillería.

Abría otro grupo el Instituto «Edison», el Colegio Hebreo, Sedano, Kanto, Escuela Superior de la Habana y Escuela Superior de la Víbora; la Escuela 3 del viejo educador Ramón Rosainz, que fué objeto de especial demostración de simpatía por el público y el doctor Anaya Murillo y el Presidente de la República, que lo hubieron de abrazar en la tribuna, a la que fué llamado; Escuelas 61, 48, 23, 97, 78 y 94, cerrando el grupo la Banda de Infantería.

Otro grupo numerosísimo de escuelas privadas y oficiales seguían luego entre las que recordamos los Maristas, Escuelas Pías de la Habana y de Guanabacoa, Instituto «Cuba», Colegio «La Inmaculada», «La Luz», La Salle» cerrando el desfile el Colegio de Belén.

En total se calcula que concurrieron a la parada más de 30,000 escolares, correspondientes a 90 escuelas públicas y más de 60 escuelas privadas.

A los asistentes a la glorieta y al público de los alrededores se le hubo de obsequiar con biografías del Apóstol, impresas por el Club Rotario de la Habana, y con el último cuaderno de cultura editado por la Secretaría de Educación, con el título de «Hombres de Cuba» y que contiene una serie de trabajos del mismo.

EL DISCURSO DEL DOCTOR JUAN REMOS

Designado especialmente por el Secretario de Educación Pública y por el Alcalde de la Habana, hizo uso de la palabra mientras se estuvo efectuando el desfile el doctor Juan J. Remos, consejero de Estado y presidente de la Comisión de Profesores de la Segunda Enseñanza.

Su peroración fué, como siempre, pletórica de imágenes de luz y colorido y de un verdadero fondo doctrinal.

Comenzó haciendo alusión el alto honor que se le había conferido al encomendarle el discurso de esa mañana en que todos los cubanos, intelectuales y obreros, gobernantes y gobernados, aristocracia y pueblo, todos a una, concurrían ante la estatua del Apóstol para rendirle culto.

Se refirió a la presencia en aquel acto de los representantes diplomáticos de otros países y en especial del Excmo señor Embajador de los Estados Unidos Mexicanos en esta capital, como demostración evidente del entrañable aprecio que todos los pueblos americanos profesan al Mártir de Dos Ríos, cuya política de amor y comprensión, que tantos afectos le conquistó por las tierras que visitara es la única capaz de alentar las más altas y nobles virtudes ciudadanas».

«Presenciamos aquí —declaró— la demostración palpable del arraigo que tiene Martí en el corazón de todos los cubanos, quienes comprendiendo que a la pureza sólo puede hablar la pureza, quieren rendir homenaje a Martí haciendo que sus hijos concurran en esta mañana ante la estatua del forjador de nuestra nacionalidad.

«Justicia y equidad, amor y comprensión—dijo—precisan la paz y la felicidad de nuestro pueblo y una verdadera unión de la familia cubana es menester para el logro de esos anhelos.

Habló después del lenguaje de Martí para los niños y significó que era extraordinariamente sugestivo y que penetraba en su alma porque había, mucho de niño en el alma de Martí.

Consignó que en todos los instantes de su vida y por sobre todas las cosas había sido nada más que un maestro, para quien la vida fué siempre una cátedra, un incesante laboratorio y una clínica espiritual de la humanidad».

Hizo alusión seguidamente al prolongado tiempo en que los escolares cubanos por motivos conocidos no pudieron concurrir, como todos los años anteriores a rendir aquel homenaje al Apóstol,formuló votos porque nunca más volviera ocurrir.

«Evocamos a Martí—dijo— en momentos trascendentales para la historia de la vida cubana, aún recientes las elecciones en que el pueblo ha concedido el Poder a un candidato, y es necesario que nuestros gobernantes de ahora y los gobernantes futuros, oigan más que nunca la voz del Apóstol».

«Desbordado el torrente de las pasiones—siguió diciendo—y encaminado ya hacia la normalidad es preciso anilizar las causas y ver lo que debe hacerse con el corazón henchido de buena voluntad».

«Los hombres como Martí—continuó—no pueden ser ensamblados en la historia sino para ejemplo e inspiración de las generaciones futuras».

«A él—terminó diciendo— que tuvo como el místico Jesús la pureza inmaculada, a él, que fué poeta divino, debemos rogar en estos momentos de verdadera misa espiritual ante nuestros hijos que rinden su tributo, que ilumine a los gobernantes de Cuba, actuales y futuros, para que puedan llegar a la realización de los más altos designios».

Una atronadora salva de aplausos apagó las últimas palabras del orador que fué muy felicitado.

UN EXITO DE LA COMISION ORGANIZADORA.—Con la parada de referencia se han anotado un nuevo éxito el doctor Santiago García Spring, Subsecretario del Departamento, y los doctores Heliodoro García Rojas, Gabriel García Galán y Eduardo Sánchez, Inspector de Escuelas Privadas, Administrador Escolar e Inspector General del Distrito, respectivamente, sobre los que hizo de pesar el doctor Anaya Murillo toda la labor de organización.

OTROS ACTOS.—También con motivo del natalicio de José Martí, efectuóse en el Stadium de «La Tropical», en horas de la tarde de ayer, un desfile escolar, en el que participaron las instituciones adcriptas a la Asociación Cívica de Beneficencia y distintas escuelas públicas y privadas, asilos y creches.

Fué organizado por el Club Rotario de la Habana.

La Asociación Cívica de Beneficencia brindó a los niños una función de circo y otros actos que resultaron muy lucidos.

ENTREGADO EL PREMIO MARTI.—En las últimas horas de la tarde de ayer la Gran Logia Masónica de la Isla de Cuba celebró un sencillo acto en el Parque Central para honrar la memoria del Apóstol Martí, pronunciando un vibrante discurso el doctor Gabriel García Galán.

Después de depositar ante el monumento una ofrenda floral, se dirigieron todos los asistentes al acto el Centro Gallego, donde se verificó la entrega del gran premio nacional masónico «Martí», recientemente adjudicado en una oposición entre los escolares de la Habana.

M.E.C.D. 2016

HABANERAS *Por M. R. de Fontanills*

LA MODA ACTUAL

PATRON NUMERO 718

El significado de las palabras «Vestido casero» ha cambiado mucho. En estos nuevos tiempos requieren gracia y belleza y por eso el artista que dibujó este modelo creó un estilo muy bonito que lo hace apropiado no solo para la casa sino para salir. Tiene, además, la ventaja de que encubre la gordura y hace ver más delgada. Pida el patrón y mándelo hacer. Tallas de 36 a 46.

PIELES LEGITIMAS

Una piel legítima es una joya que pasa a verias generaciones cuando se sabe cuidar con todo el esmero que requieren.

Si todos los años, pasado el invierno se desinfectan y limpian para guardarlas debidamente, se tendrá la seguridad de conservarlas aprovechándolas durante muchos años.

Este trabajo solo debe hacerlo una persona entendida, que conozca los procedimientos para tratarlas en la seguridad de que sabrá emplear los cuidados necesarios.

Para lograrlo vea **Mme. Rosell** en Refugio 4, entre Prado y Morro, que es una experta en pieles, y plumas recomendándola también para las transformaciones de las mismas.

TELAS DE VERANO

Entre las novedades para la playa aparecen las telas de hilo en warandol, crash y holán, como las de más interés. Un hábil diseñador de New York, comprendiendo la adaptabilidad de este tipo de tela, hizo experimentos, tiñéndola con magníficos resultados.

Los colores que ha creado en estas telas, que antes solo se usaban para sábana, han sido soberbios rojos, amarillos, azules y morados en distintos tonos que se asocian generalmente con los colores del cielo, del mar, y de las plantas. Los conjuntos se ejecutan empleando la tela en las faldas, que son anchas y plisadas, con unas chaquetas ajustadas a la cintura que a veces también se pone sobre un short.

Esta tela también se usa para pijamas con pantalones largos ceñidos como los que usan los potentados del lejano Oriente, combinándose también en los ensembles donde pueden adaptarse los colores atrevidamente formando preciosos conjuntos.

Hay una fuerte ofensiva contra las telas de seda pura para el verano, iniciada por los fabricantes de telas de hilo. Nuevas creaciones de Moygashel incluyen telas de hilo puro, organdí, muselinas y voiles que en nada se parecen a las telas de lino de recientes temporadas, siendo más interesantes éstas cuando se tratan con escajes, alforzas, calados y trabajos a mano que tanto realzan los vestidos, ofreciéndoles el aspecto fino que tiene toda la ropa francesa.

PRODUCTOS SELECTOS

Siempre se debe escoger para los productos alimenticios los de primera calidad aunque estos sean algo más caros que los otros; pues veces por un mala interpretación de economía ofrecemos platos que ocasionan enfermedades repentinas.

Cuando se quiera tener artículos frescos y de la mejor calidad encárguese a la **Casa Potín** de O-Reilly 37, donde se encuentran todos los víveres y latería fina así como los vinos de mejores marcas.

También allí reciben semanalmente los chocolates de **Maillard** y Cadbury que se venden para regalos en estuches finísimos y también por libras y toda clase de pastelería y dulces finos propios para fiestas.

VOLUPTUOSA

¡Quiero verme en el fondo de tus claras pupilas!
¡quiero ver en tu pecho calcinarse mi ser!,
aspirar los efluvios que tu cuerpo destila,
y sentirme en tus brazos ¡ardorosa mujer!

¡Quiero ver esos labios como pétalos rotos
apresarse a los míos con la fiebre más cruel!
¡quiero ver tus caricias! y en un lago de lotos
navegar por sus aguas bajo besos de miel.

¡Quiero ver esas uñas penetrar en mi cuerpo
y mecer mis cabellos con ardiente pasión!
¡quiero ver mis entrañas con frialdades de muerto!
¡quiero ver como late mi febril corazón!

...Después que hayas cansado tu cuerpo voluptuoso,
que dejes a tus venas sin sangre para más,
salir de aquel letargo tan dulce y delicioso,
volvernos las espaldas... y no vernos jamás.

¿Te gusta así la vida... sin esa hipocresía
que vemos amenudo delante del altar?
pues estas son las horas que nadie así sentía
que todo se ocultaba con la palabra amar.

Francisco Pividal y Padrón.

Invierno de 1935.

MENU DE LDIA

Almuerzo	Comida
Cup de frutas	Grape fruit
Revoltillo de queso	Sopa de legumbres
Road beef con puré	Pollo al horno con Jalea
Ensalada de calabaza	Ensalada de lechugas
Cascos de naranjas	Higos con crema

RECETAS DE COCINA

Canapé de anchoas

Se prepara el pan de molde cortado en la forma que se prefiera dorándolo al horno. Aparte se hace una pasta con un pomito de anchoas desleidas y yemas de huevos salcochados. Se pone un poco de esta pasta sobre el pan adornándolo con huevos salcochados pasados por el colador, aceitunas y la clara del huevo cortadas en formas caprichosas.

DIARIO DE LA MARINA — Departamento de Patrones

Incluyo $0.20 cts. en sellos de correos para que me envien el patrón No..... tamaño No..... a la siguiente dirección.

Nombre .. ..

Dirección .. ..

.. ..

Los pedidos deben hacerse solamente por correo, adjuntando en sellos de correo o giro postal el importe de cada Patrón que es de VEINTE CENTAVOS.

Se demora de quince a veinte días en hacer la entrega del Patrón el cual despachamos por correo a la dirección que se nos indique No tenemos los Patrones aquí Estos nos los envían de los Estados Unidos de acuerdo con nuestro pedido.

EL «DIARIO DE LA MARINA» Lo dirige el Dr. José I. Rivero

ESPAÑA

LA PUEDE VD. OIR COMO SI ESTUVIERA EN ELLA
CON UN RADIO DE ONDA CORTA
RCA VICTOR
CEREBRO MAGICO

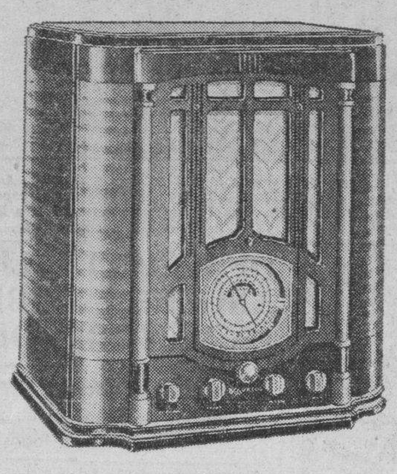

MODELO 10-1 DE 10 TUBOS. $160

Radio de onda corta y onda larga, de sintonización y selectividad perfectas y alcance portentoso.

Con este bellísimo modelo de mesa de elegantes proporciones, puede Ud. oir, España, Francia, Italia, etc., etc. con la misma claridad que una estación local.

No se limite a conocer sólo a Cuba. Con un radio R.C.A. Víctor, puede Ud. estar en contacto con todo el mundo civilizado.

Vda. de HUMARA y LASTRA Sen C — MURALLA 83 y 85 — TFLS M 1640 M 9093
Cía. CUBANA de FONOGRAFOS — O'REILLY 89 — TFL. M 1208
UNIVERSAL MUSIC Co — S. RAFAEL 10 — TFL. M2932
CASA BARRIE — O'REILLY 57 — TFL M 8598

A TRAVES DE LA VIDA

Por HECTOR DE SAAVEDRA

Eminencia

AHORA, que es la oportunidad de hacer declaraciones políticas y hasta de dar consejos que nadie habrá de seguir, me permito hacer una especie de profesión de fe encaminada a un fin beneficioso que, naturalmente, y entre cubanos, ningún resultado habrá de dar.

Pero vamos al caso, porque después de todo haré un beneficio al país que será el primero en no tenérmelo en cuenta.

Ha de saberse que yo soy un ardiente apasionado del casabe.

Sí, señor. Esas tortas que muchos comparan con el aserrín prensado, a mí me encantan al extremo que con ellas, tostadas o fritas con un poco de manteca y una cabeza de ajo, sustituyo al pan con ventaja para mi gusto.

El casabe o cazabe —dice la culta Academia de la Lengua— se saca de la mandioca, que nadie sabe lo es hasta que no le dicen: yuca, raíz fibrosa que gusta mucho en la América española y por la que se despepitaban los indios y los verracos. De ahí que cuando se buscaba a este respetable cerdo-padre se decía: Seguro que está en la yuca.

Pues como no voy a descubrir lo que es ni para lo que sirve ese arbusto, solo me detendré a recordar que en uno de los tantos atracos al pobre pueblo que se dieron en el inolvidable y filantrópico machadato, figuró el imponer la fabricación del pan con una parte, grande, de harina de yuca, porque era para favorecer un «negocito».

Aquello fué un desastre. El pan era para el estómago, más pesado que el plomo y yo renegué de Hatuey, el notable Hatuey, de la yuca que tanto me gusta y de la provincia de Camagüey, la heróica tierra de la decencia y la elegancia, donde creo que se fabrica ese sabroso condimento que es insustituible con el aporreado de tasajo.

Pues toda esta chachara, en honor de la yuca se debe a que he descubierto una industria nacional que no se parece a otras muchas que por «patriotismo» nos han impuesto.

Un señor que se llama Smith y que me han dicho que es cubano, lo que no tiene nada de estraño porque ya tenemos un Smith, ingeniero de construcciones civiles y a más empresario de teatros, otro que es político y vaticinador de elecciones, otro ferretero y agricultor, y en fin algunos más porque el apellido es ya tan criollo como el de Valdés, no me sorprende, repito, pero si el que haya, hecho de harina de yuca unos **Sponge Rusks**, exquisitos y superiores, sin discusión, a los que recibimos importados del extranjero.

Parece ser que este caballero, al que no tengo la satisfacción de conocer, posee un gran talento en la fabricación de harinas y las hace de plátano **verde, boniato, ñame** y de otras muchas viandas y cereales con las que fabrica galletas, dulces y saladas, de un sabor exquisito y sobretodo de una vigorosa potencialidad nutritiva.

La persona que me hizo probar el sponge rusk me habló con mucha fe de esta gran industria nacional que solo necesita darse a conocer. He visto en la pantalla (y por cierto que fué en París y en compañía del Director del DIARIO DE LA MARINA) la demostración científica de la fuerza nutritiva del plátano. Sería una bendición del cielo que nuestro pobre pueblo tuviera un alimento vigoroso, sano y bueno, ya que le han quitado un sabroso tasajo de Montevideo.

ESTADO DEL TIEMPO

Nota del mediodía del martes:

En casi todos los Estados Unidos hay altas presiones intensas, acompañadas de bajas temperaturas. Ejemplos: Atlanta, 11 bajo cero centígrados; Jacksonville, 4 bajo cero; Tampa, 2, extendidas las altas presiones sobre México, el Golfo, mitad occidental de Cuba y parte del Atlántico.

Pronóstico para hoy miércoles:

Tiempo invernal con algunos nublados y posibles lluvias ligeras, más probable en mitad oriental. Temperaturas frías y frescas. Vientos principalmente del nordeste, alcanzando fuerza de brisote.

Observatorio Nacional.

FARMACIA DROGUERIA DE "JOHNSON" DE TURNO LOS LUNES
Obispo Nº 30 TELEFONO-A-2129.

LA MAYOR 35 EDIFICIOS 700 EMPLEADOS SARRA DROGUERIA ABIERTA TODOS LOS DIAS TODA LA NOCHE LOS MARTES A-8020 A-3641

Un indigente fué herido de un tiro en "Isla de Pinos"

Transitaba por ese barrio cuando se sintió herido en una pierna. No tiene enemigos

En el Hospital Municipal fué asistido ayer, Pedro Díaz Morales, de 27 años, indigente y vecino de la casa 223 situada en el barrio de la «Cueva del Humo», quien presentaba una herida de bala en la pierna derecha, siendo su estado grave.

Manifestó Díaz que transitandro por el barrio de indigentes «Isla de Pinos», oyó dos disparos, sintiéndose herido, sin que pueda saber quién sea el autor.

Agregó que no tiene enemigos, así como tampoco se encuentra disgustado con persona alguna.

FARMACIAS de turno hoy MIERCOLES

DESDE BAHIA A PASEO DE MARTI (PRADO)

Habana No. 112 .. .. A-8778
Inquisidor No 1 y Muralla . A-6418
Luz y San Ignacio M-6677
Presidente Zayas (O-Reilly) No. 30 .. .. M-2878
Villegas No. 33 y Progreso M-4050

DE PASEO DE MARTI (PRADO) A P. VARELA (BELASCOAIN)

Ave. República (San Lázaro) y Campanario M-4486
Ave. de S. Bolívar (Reina número 107 .. .. M-4188
B. Masó, (Escobar) No 48 U-6813
E. Palma (Consulado) y Trocadero M-5052
General Carrillo (San Rafael) número 37 M-1312 y M-5588
General S. Figueras (Suárez) y Apodaca M-5190
M. Aldama, (Amistad) y San José A-6633 y M-4449
San Martín (San José) y Gervasio U-3030 y U-6969
Tenerife y Carmen M-5121
Zenea (Neptuno) y Manrique M-4166
Zenea (Neptuno) 17 .. .. .. A-6566

DE P. VARELA (BELASCOAIN) A AVE. DE MENOCAL (INFANTA)

Ave. de México (Cristina 22 M-7115
Ave. Independencia (Carlos III) y Menocal U-6808 y .. U-5163
Ave. Independencia (Carlos III) y 8 .. .. M-4655
Castillo y Santa Rosa U-7077
General Carrillo (San Rafael) No. 172 .. .. M-4446
Máximo Gómez (Monte) 246 M-5086 y U-6924
Zenea (Neptuno) y Oquendo

VEDADO

Calle 7 (Calzada) No. 84 . F-6271
Calle 9 esquina a I F-6161
Calle 12 y 15 F-3339 y F-6255
Calle 23 y G F-6119 y F-2503

VIBORA

10 de Octubre (J. del Monte 695 I-7678 e I-7659
San Francisco y Buenaventura I-7207 e I-7518

JESUS DEL MONTE y S. SUAREZ

J. Delgado y Lacret I-7755 e I-2503
Rodríguez y Dolores I-7613
Santos Suárez No. 10 .. .. .. I-7332

LUYANO

Cueto y Santa Ana X-1111
Juan Alonso e Infanzón X-2371
Justicia y Herrera X-2344

CERRO

Calzada del Cerro 895 .. .. I-7486
Cosme Herrera (Palatino) y Atocha I-7719

NOTA:—Este grupo deberá prestar servicio público todo el día y toda la noche de los domingos siguientes: Febrero 2, Marzo 15, Abril 26, Junio 7, Julio 19, Agosto 30, Octubre 11 y Noviembre 22.

Al Margen de la Historia

Los 77 años de Guillermo

Antes de ayer cumplió 77 años el ex Kaiser Guillermo II, de Alemania. Mientras el pueblo inglés lloraba la muerte de su primo hermano, el buen rey Jorge V, el último Emperador germánico celebraba sus das en el retiro apacible de su castillo de Doorn.

Como de costumbre, Guillermo epató al mundo siendo el primero en cursar un telegrama de pésame a la reina viuda, y si no se decidió a ir a Londres para tomar parte en los funerales, fué por el temor de que el protocolo inglés, rígido y severo, le señalase un puesto poco brillante en las ceremonias. De lo contrario, hubiese dejado su retiro de Holanda para hacerse admirar de nuevo por los londinenses, aunque en esta ocasión no hubiera podido lucir su vistoso uniforme de mariscal de campo, ni sus bigotes agresivos y engomados.

En realidad, el caso del ex Emperador alemán es digno de estudiarse. Soberano absoluto de sesenta millones de súbditos, rodeado de servidores sumisos y de ministros flexibles y acomodaticios, pudo haber sido una gran figura histórica, si no se deja poseer por el espíritu de exhibición que siempre le caracterizó. Apenas murió su abuelo, el gran kaiser Guillermo I, se vió sentado en el trono. La enfermedad de su padre, aquel Federico Guillermo abúlico y vanidoso, le permitía esperar un rápido fin. Y así fué. El cáncer de garganta que padecía el monarca no le dejó reinar mucho tiempo. Los errores de la kaiserina Victoria, haciéndole operar prematuramente por un médico inglés, y el abandono en que se tuvo al emperador en los primeros momentos, determinaron su fin. Y así, un buen día para él, Guillermo de Hohenzollern tomó posesión de su reino a los veintiocho años de edad.

Es muy de tenerse en cuenta las continuas rozaduras que tuvo con su madre, desde los primeros días de su vida. Victoria, hija de la gran soberana inglesa del mismo nomore, era altiva, orgullosa y fría. Nunca sintió estimación por su primogénito, porque la salud de éste era precaria. Luego, la terrible deformidad de su brazo derecho le hacía un poco repulsivo. Y Victoria concentró su afecto en su hijo segundo, el príncipe Enrique, «bello y arrogante como un inglés». Sin embargo, el defecto físico que padecía Guillermo fué para él un acicate poderoso para robustecer su voluntad. Haciendo verdaderos esfuerzos y sufriendo agudísimos dolores, el futuro kaiser montaba a caballo y practicaba todos los deportes. Sólo le preocupaba una cosa: demostrar a su madre que era tan arrogante y tan perfecto como su hermano Enrique. Así, el día en que pudo desfilar mandando su escuadrón frente a la tribuna imperial, en la que se hallaban su abuelo y sus padres, con todos los príncipes alemanes, fué el más feliz de su vida. Con brío insospechado desenvainó la espada para rendir homenaje al emperador. Dió las voces de mando con tanta precisión, con tal energía, que el viejo monarca exclamó:

—¡He ahí un gran militar!

Y remató el elogio batiendo palmas en honor de su nieto.

Se puede asegurar que el odio de Guillermo II a Inglaterra fué una prolongación del odio que sentía por su madre. En realidad, aquella señora fué implacable con él. Trató por todos los medios de que no pudiera recoger los últimos suspiros de su padre, pero Guillermo, que ya se sentía emperador, irrumpió en el palacio al frente de su Guardia, y, casi a la fuerza, penetró en el aposento del agonizante. Los resultados no se hicieron esperar: la kaiserina viuda tuvo que abandonar la corte inmediatamente. Pero es preciso decir que no le guardó rencor a su hermano Enrique, al cual nombró almirante de la flota y le hizo vivir a su lado con todas las preeminencias de su rango.

El espíritu militarista de Guillermo II era puramente fingido. Cada vez que provocaba un conflicto internacional con sus célebres telegramas o con sus entrevistas con el Zar de todas las Rusias, caía enfermo. Entonces llamaba a sus ministros y les suplicaba que lo salvasen. Estas crisis duraban relativamente muy poco tiempo. Tan pronto veía solucionado el conflicto, se mostraba otra vez a sus súbditos erguido y magnífico, sonando las espuelas bélicas y diciendo a sus tropas:

—Es preciso mantener la pólvora seca, para que Alemania demuestre al mundo su poder.

Guillermo le temía a la guerra. Estaba seguro de que su ejército era el mejor de la tierra e hizo todo lo posible por dotar a Alemania de una flota poderosísima. Pero él quería ver a sus soldados en los grandes desfiles y a su escuadra en las maniobras anuales de Kiel.

Ahora, viejo, roto, vencido, vive confinado en un castillo sombrío de Holanda. Hasta él llegan, todos los años, millones de telegramas. Sus antiguos súbditos lo recuerdan. Los ex combatientes le hacen saber su adhesión por medio de comisiones pomposas que le visitan para «saludar al soberano egregio de la Germania victoriosa». Pero Guillermo sabe que no logrará verse otra vez en Postdam. Ahora, otro kaiser ocupa su lugar: Hitler. «El bello Adolfo» es tan espectacular como el último Hohenzollern que reinó en Alemania. Habla tanto como él. Se mueve en medio de revistas militares y nutre la fantasía teutona con leyendas tan hermosas como las del ex kaiser. Y aunque los príncipes viven tranquilamente en Berlín y visten los uniformes del imperio, aunque las propiedades de la familia no han sido confiscadas y siguen disfrutando de sus rentas enormes, Guillermo II permanace taciturno y silencioso en el exilio. Sus águilas han descendido para siempre. Tienen las alas rotas. Y sus espuelas no tienen sonidos vibrantes como en los buenos tiempos en que los ministerios de Europa vivían pendientes de las palabras del emperador alemán.

Guillermo debe haber sentido muchísimo la muerte de su primo. La debe haber sentido, entre otras cosas, porque, sin duda, el espectro de la muerte debe andar rodando por su inmaginación. Y sabe que detrás de su cadáver no irán setecientos mil súbditos fieles entonando plegarias sentidas, porque él no supo, como Jorge V, interpretar el verdadero sentimiento del gran pueblo que lo aclamó como rey.

J. S. A.

Dr. Manuel Costales Latatú
CIRUGIA ABDOMINAL
Especialidad: ENFERMEDADES DE SEÑORAS
Prado 98. Telfs. M-3472. F-4806.
Lunes-Miércoles-Viernes. 3 a 5 p. m.

CRUCIGRAMAS

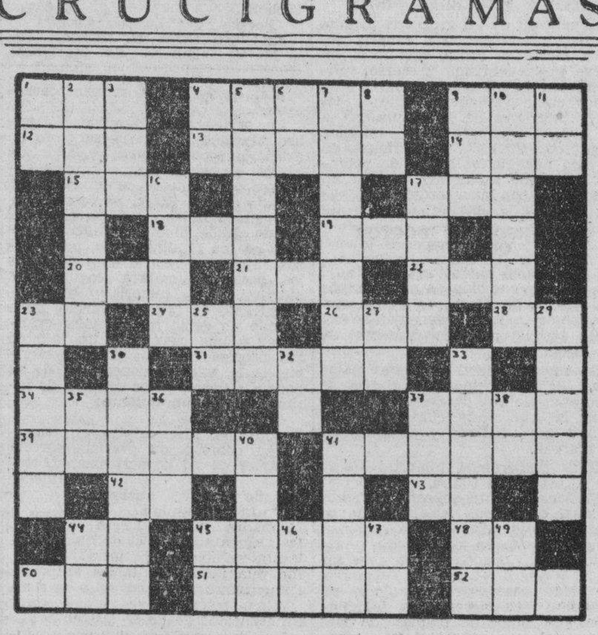

HORIZONTALES

1.—Condimento.
4.—Instrumento para sujetar las bestias por el hocico.
9.—Hacia aquí.
12.—Arbol leguminoso venezolano
13.—Acción gallarda y notable.
14.—Apócope de santo.
15.—Pronombre demostrativo.
17.—Río de Alemania.
18.—Cólera.
19.—Serpiente de más de ocho metros.
20.—Establecimiento de bebidas.
21.—Cada una de las siete partes en que se divide la semana.
22.—Hijo de Apolo y de Creusa.
23.—Montaña de China.
24.—Repetición del sonido.
26.—Adverbio de modo.
28.—Associated Press.
31.—Cuerno (pl.)
34.—Rostro.
37.—Parte del ave (pl.)
39.—Montón de cosas.
41.—Llanura.
42.—Interjección.
43.—Antes meridiano.
44.—Sílaba que repetida resulta el nombre que se le da a un niño pequeño.
45.—Adorada.
48.—Preposición inseparable.
50.—Flor.
51.—Que pertenece al coro.
52.—Corriente de agua dulce.

VERTICALES

1.—Sociedad anónima.
2.—Aspero al gusto.
3.—Artículo (pl.)
4.—Terminación de infinitivo.
5.—Que ha contraído matrimonio (plural).
6.—Es (en inglés).
7.—Río de Santa Clara.
8.—Artículo.
9.—De esta manera.
10.—Cinto con tubos para llevar cartuchos.
11.Afirmación Nacional.
16.—Lo que se respira.
17.—Riel.
23.—Poderoso imperio de la América del Sur.
25.—Interjección.
27.—Naipe.
29.—Atravesar.
30.—Prenda femenina (pl.)
32.—Arbusto de China y Japón, de unos dos metros de altura.
33.—Grito fuerte.
35.—Asociación Canaria.
36.—Altar.
37.—Medida agrario usada en Aragón.
38.—Afirmación Nacional.
40.—Arbol que abunda en España.
41.—Sosa.
44.—Conjunción.
45.—Igual al 35.
46.—Terminación de infinitivo.
47.—Contracción.
49.—Prefijo.

Solución al Crucigrama anterior

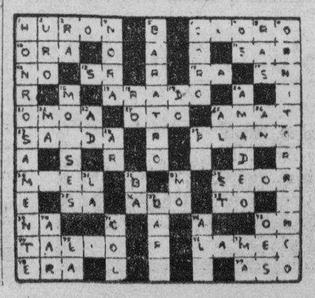

M.E.C.D. 2016

VIBOREÑAS

LOS SANTOS DE HOY.—Los Santos Francisco de Sales, Valerio, Valerio, Sulpicio, Constantino y Aquilino, con Santa Redegunda.

Celebra hoy sus días y cumpleaños la gentilísima figulina «Paquita» Lopez y Medina, que junto con sus amados padres los estimados esposos señora America Medina y señor Juan M. López, recibirá a sus amistades íntimas, esta tarde, de cinco a ocho de la noche, sin carácter de fiesta.

Le dedico mi más expresiva felicitación, y le agradezco su gentileza invitándome, con mi promesa de referirme a su recibo.

De celebrar hoy sus días saludo y felicito al:

Afamado profesor de violín y querido amigo Valero Vallvé.

Al servicial amigo señor Aquilino Lamuño.

Y a los señores «Paco» Roque, don «Paco» Montes; don «Paco» Sentenat; «Paquito» Enriquez, hijo de la culta dama Cesia Angulo, recogida en su residencia de la Avenida de San Francisco por una molesta dolencia, de la que deseo su más rápido restablecimiento.

Presente tengo al querido amigo «Pancho» Romay Colmera, esposo de la distinguida dama Herminia Garrido, que tantas relaciones sociales cuentan aquí, a las que lamentablemente comunico que el bondadoso «Pancho» padece un fuerte ataque nefrítico, deseándole el más pronto restablecimiento de su salud.

Muy presente tengo igualmente al bien querido amigo «Pancho» Puig y Lanz, esposo de la distinguida y bondadosa dama Anita Méndez, padres amantísimos del conocido y cumplidísimo joven Luisito Puig y Méndez, a los que profeso grande y sincero afecto.

A todos, de preferir la fecha de hoy, deseo las mayores prosperidades.

DOCTOR HORACIO FERRER.—Nuestro eminente oculista y bondadoso amigo, de nuevo se encuentra entre nosotros, es decir, ya de nuevo al frente de su gran clientela, después de su regreso de la ciudad de Miami, donde fué llamado para practicar varias operaciones, en las que, como siempre, venció su ciencia.

Queridísimo y muy popular en nuestra Ciudad Nueva el doctor Ferrer, le dedico mi más expresivo y afectuoso saludo de bienvenida.

MIGUEL ESTRADA.—Muy felicitado fué ayer este apreciable joven, que desde hace tiempo desempeña un cargo de confianza en la administración del cine «Tosca», por celebrar su cumpleaños, obsequiándonos «Miguelito» con un exquisito «ponche-toscano», con el que hicimos muy cariñosos brindis.

Felicitación que ahora le reitero, correspondiendo a sus constantes atenciones.

EN EL MERENDERO «RIO CRISTAL».—Imposible me fué en las «Viboreñas» de ayer, dada su extensión, referirme a las numerosas y distinguidas personas que pasaron el domingo en este elegante merendero del querido amigo, el conocido gentleman Enrique Berenguer, a pocos minutos del Paradero de aquí, viéndose ya una señalada predilección de parte de los que desean disfrutar de un delicioso día en uno de los más pintorescos lugares de nuestros alrededores, y al que conducen carreteras asfaltadas hasta su elegante chalet, de tipo colonial, con amplios corredores, desde los que se disfruta de la más hermosa vista.

Allí estaban las distinguidas personas: Guillermo de Mena y señora María Luisa Mesure; Antonio Martínez Arenas y señora Celia Calvo; Joaquín M. Barraqué y señora Gloria Mayoz; señorita Aida Cuellar; Ruy de Lugo Viña y señora; los señores Alberto Salazar; Eusebio Valdés, y los Comisionados del Turismo señores Gustavo Giquel, Carlos M. Cuartas y René Bolívar; los doctores Bernardo y Aterio Latour.

Otro grupo de visitantes: el señor Manuel A. Ramos y señora Carmen López Castro; el señor Miguel González Rodríguez y señora Margot Saurí con los niños Isis y Manolín.

Los esposos Jorge de Cárdenas y señora Julia Portela; José Carabia Rivero y señora Alicia Noste; señor Salvador J. Quirós y señora Teté Romero, y el doctor Pedro Sabi Carreras y señora María Sánchez.

Muy pronto será el predilecto lugar de moda el pintoresco merendero «Río Cristal», que bien se merece el mejor triunfo Enrique Berenguer, ya que desde hace tiempo ha venido dedicando su inteligencia y actividades a tan delicioso Edén.

NUEVO HOGAR.—La joven y bella dama Josefina Morell, esposa del afamado facultativo doctor País Gutiérrez y sus niños Gloria y Jorgito, han trasladado su residencia a la calzada de Belascoaín número 121, altos, esquina a Pocito.

Muchas prosperidades les deseo en su nuevo hogar, desde donde continuará sus labores artísticas tan celebrada soprano, directora de la popular «Hora Ensueño».

HERMOSO VARON.—Ha llegado felizmente a este mundo un hermoso varón al que le será impuesto el nombre de Eduardo.

Con un expresivo beso de bienvenida, dedico mi enhorabuena a los autores de sus días, los jóvenes esposos señora Aurelia Lassús y Machado y el señor Justo Larroz y González.

INVITACIONES.—Acuso recibo al apreciable señor Elías Entralgo, Presidente del Liceo Artístico y Literario de Guanabacoa, por su atención invitándome a la brillante velada que se efectuó anoche en sus elegantes salones con un interesante programa dedicado al natalicio del Apóstol Martí, la que recibí por conducto del amable director señor Carlos E. Costales.

También acuso recibo por su gentileza invitándome a la velada celebrada anoche en homenaje a la memoria del Apóstol, a la distinguida profesora-directora del acreditado Colegio-Academia «Lanuza», 10 de Octubre número 696, en celebración de la festividad del día, señora Georgina Martínez de Durán, lamentando no haber recibido a su debido tiempo el brillante programa.

ARTISTAS QUE TRIUNFAN.—Lo son los estimados y conocidos jóvenes que integran la celebradísima orquesta «Bohemios», modestos, cumplidores y buenos músicos, que toman parte en numerosas fiestas, teniendo ya contratos para el sábado primero de febrero en la Asociación Canaria; el día ocho, en el Club Deportivo Estrella, y el siguiente domingo día nueve, en la gran matinée que celebrará el poderoso Centro Asturiano en los jardines de «La Tropical», fiestas en la primera quincena de dicho mes, teniendo otras más.

Con buen cumplimiento, buenos programas y buena presencia, estos «Bohemios» aumentarán sus triunfos y popularidad.

Yo me complazco en felicitarlos, por ser, además, muy estimados amigos.

Urbano del CASTILLO

Un RESFRIADO DESCUIDADO SE TRANSFORMA PRONTO EN TUBERCULOSIS PULMONAR

CATARROS, TOS, GRIPPE. SE CURAN RADICALMENTE -con el-

JARABE MARGARIS

Michel Delalande, 37 Avenue Marceau, Paris (16me)

Los inválidos han elegido su junta de gobierno para 1936

Recabarán un crédito para el Instituto de re-educación. La asociación no solicita dinero

La Asociación Nacional de Inválidos, en Junta General Ordinaria celebrada el día 26 de los corrientes, en el Salón Social de la Casa «El Inválido» de esta Asociación calle 7 numero 91 esquina a Paseo, Vedado, se llevó a cabo el balance general semestral que incluye el día 1 de julio al 31 de diciembre de 1935, conforme a lo que previenn los artículos 19, 29, 30 y 34 del Reglameito general por el que se rige esta Asociación

El Balance referido, fué aprobado por unanimidad, y acto continuo se procedió a elegir la Junta Directiva que ha de regir los destinos de la Asociación Nacional de Inválidos, desde el día trece de febrero del que cursa hasta el mismo día y mes del año de 1938, resultando reelecta por unanimidad la Junta Directiva actual, en la siguiente forma:

Presidente: Juan José Suárez y Ano Vega.

Vice: Claudio García García.

Secretario: Faustino Fernández y Díaz.

Vice: Carlos García Pérez.

Tesorero: Alberto Fernández Robles.

Vice: Francisco Martínez Quintero.

Vocales: Luis Suárez Morales, Tito Ferreira Herrera, señorita Dolores Valín Fernández, José Falcón Hernández, Lázaro Domínguez Rabassa, Obdulio Reyes de Armas, Valentín González Villar, Carlos Leal Martínez.

Vocales suplentes: Bienvenido Rodríguez Medina, Eleuterio Cuxart y Portero, Ortelio Rodríguez Martínez, Arsenio Alonso Menéndez.

La Directiva reelecta de esta Asociación, de acuerdo con el artículo 34 del Reglamento, tomará nuevamente posesión de sus cargos el día 15 de febrero próximo.

Entre los distintos acuerdos llevados a cabo por la Junta General ordinaria figura el pedir al Gobierno un crédito para que se lleve adelante el proyecto del Instituto de Reeducación para Inválidos y continuar en la campaña para que se dé empleo a los Inválidos en las Bolsas del Trabajo, próximas a crearse por la Secretaría del Trabajo, ya que no se pudo obtener la celebración de un sorteo extraordinario de la Lotería Nacional para el referido Instituto de Re-educación.

También se acordó elevar un escrito al señor Secretario de Gobernación ratificando nuestros anteriores en el sentido de que todas las personas que indebidamente usan el nombre de la «Asociación Nacional de Inválidos» para pedir dinero, sean castigadas toda vez que ésta asociación no autoriza tal cosa así como tampoco ella pide por su cuenta, pues tiene su presupuesto fijo y hasta el presente no necesita nada queno sea legalmente obtenido.

Manchas en la Honra y Manchas en la cara

Deben borrarse dentro de lo posible. Una mancha en la honra es denigrante y dificil de borrar. Pero las manchas en la cara, las pecas, barros, granos, paño, etc., que tanto afean el cutis se borran fácilmente con el **Ungüento BLANCO Y NEGRO** usado en combinación con el **Jabón Facial BLANCO Y NEGRO.** Este famoso tratamiento de belleza se garantiza incondicionalmente.

Use Pastillas PENETRO para la tos

Ungüento BLANCO Y NEGRO

La Semana de Prevención de los Accidentes

Tendrá lugar en Abril próximo y la organiza la Secretaría del Trabajo en toda la República

Un proyecto de Decreto-Ley ha llevado a la consideración de sus compañeros de Gabinete y aprobación del Jefe del Estado, el Secretario del Trabajo, creando «La Semana de Prevención de Accidentes», designando como tal la conprendida entre el primero y segundo lunes de abril de cada año, basándose para ello en la política que siguen los países civilizados en materia de accidentes y enfermedades del trabajo.

Durante la Semana de Prevención de Accidentes se hará una intensa propaganda contra los accidentes; cada Municipio organizará actos públicos que tiendan a formar un estado de conciencia colectiva contra el accidente, muy espeialmente los derivados del trabajo y enfermedades de este origen.

En los centros de trabajo donde laboren más de 25 obreros durante un período de tiempo no mayor de 30 minutos, durante la Semana de Prevención de Accidentes, se expondrán de modo práctico y objetivo los perjuicios del accidente y de las enfermedades, no siendo penadas las infracciones que se adviertan durante esos días, si en un tiempo prudencial son subsanadas.

Por el Estado se iniciarán concursos entre las secciones de trabajo que fueren de naturaleza similar a la de los distintos tipos de centros de labor de la República, a fin de conceder premios a los que resulten victoriosos así como diplomas al efecto, a los patronos de las mismas. Estos concursos serán primeramente municipales, concurriendo los vencedores a los provinciales respectivos y éstos, a los grandes premios nacionales.

Gozarán de excepción de derechos de importación, aunque quedarán sujetas a las prescripciones que señale a tal objeto el Reglamento del Decreto-Ley que crea la Semana de Prevención de Accidentes, todas las películas que tiendan a hacer propaganda contra los accidentes. Gozarán de iguales privilegios todos los artículos destinados a museos o exposiciones específicamente destinados a combatir los accidentes generales, del trabajo o enfermedades.

Finalmente se consigna que toda persona o entidad que obstaculice la celebración de los distintos actos que se organizarán y efectuarán durante la Semana de Prevención de Accidentes, será multado con cinco o cincuenta pesos.

¡ADIOS CALLOS!

GETS-IT es la muerte segura para los callos. Instantaneamente quita el dolor.

Es mejor porque es líquido

GETS-IT

DETENIDO POR ROBO

El cabo G. Cervera, arrestó a Emilio González García, más conocido por «Caballito», vecino de Estrella 68 y a Nicolás Cifredo Palma, residente en el reparto «San José», por ser los mismos individuos que cometieron un robo en la carnicería Santa Luisa 12, en el reparto Párraga, de la propiedad de Ramón Cabezas.

Los detenidos ingresaron en el Vivac.

Si le duelen los músculos y las articulaciones, fricciónese con MUSTEROLE WILL NOT BLISTER

CRONICA HABANERA

EN SU SANTO

Felicitamos en su santo a la bella y encantadora señorita Paquita Villa y García, prometida de nuestro estimado amigo Paquito Pérez Vich. Un día muy feliz le deseamos.

VIAJEROS DISTINGUIDOS.—El conocido matrimonio Arden M. Robbins y su gentil esposa Merceditas Martínez, llegaron ayer a nuestra capital, para disfrutar, cimo todos los años, una temporada en la Habana.

Se hospedarán, durante su estancia aquí, en el hotel «Nacional», donde la señora Robbins recibirá a sus amistades mañana y pasado.

Han llegado a la Habana, para disfrutar cortos días, el señor Andrew Goodman y su bellísima esposa Nena Mazacn, los que vienen acompañados de la señorita Goodman.

Los jóvenes y simpáticos recién casados, Julio Rabell y Margarita Zayas, han regresado anteayer de su viaje de novios a la vecina ciudad de Miami.

En el vapor «Cuba» regresó anteayer de Puerto Rico, el ministro de Santo Domingo, excelentísimo señor Roberto Despradel.

El doctor Alberto Inclán, distinguido especialista, su esposa Ketty Werner y su graciosa hija Mary, regresaron anteayer después de una grata estancia en los Estados Unidos.

Por la vía aérea, en viaje de bodas, embarcaron anteayer el joven Alvaro Sánchez Montoulieu y su encantadora esposa Angelita Cadenas, cuyas bodas celebradas en Camagüey, constituyeron un acontecimiento.

EN EL YACHT CLUB.—Esta noche estará de fiesta el Habana Yacht Club.

Se celebrará una comida, seguida de baile, en honor de los yatistas que han tomado parte en las regatas internacionales de barcos-estrellas.

Durante el acto se hará entrega de los premios conquistados por los contendientes.

Hasta las doce del día de hoy, los socios y sus familiares que lo deseen podrán reservar mesas.

El baile será amenizado por la orquesta «Havana Casino».

MUNDO ELEGANTE.—Para obsequiar a sus amistades, la gentil e interesante dama Hemelina López Muñoz de Lliteras, ha organizado dos bridges-buffets, que tendrán lugar en su residencia, el jueves 30 y el miércoles 5.

Resultarán animadísimos.

ALMUERZO DE DAMAS.—El lunes en su residencia de la Avenida Ramón Mendoza, ofreció un almuerzo la joven y bella señora Sara Johnson de Aguilera, figura destacada de nuestro mundo.

Era en honor de dos damas de la mejor sociedad norteamericana, Mrs. Frederick Snare Jr. y Mrs. Stanwood, hijas del señor Frederick Snare, Presidente del Country Club.

Muy selecto el grupo de invitadas a este almuerzo.

Con la anfitriona y sus homenajeadas, se sentaron las señoras Alina Sánchez viuda de Aguilera, Emilita Aguilera de Johnson, Elena Pollack de Aguilera.

Carmen Martínez Pedro de Gamba.

Olga Seiglie de Gómez Mena.

Guiguita Le Febure de Aguilera, Isis Ortiz de Aguilera, Tina Sarrá de Sánchez, Hilda Sarrá de Mejer y Alina Sánchez de Carrillo.

Silvia de Kaffemburg.

Teddy Carrillo de Sánchez.

Y las señoritas Alina y Ofelia Freyre y Carola Olavarría.

ALKAZAR.—«Melodías de Broadway de 1936», la preciosa producción musical de la Metro Goldwyn Mayer, se estrena hoy en el favorecido teatro «Alkázar».

Son intérpretes brillantes de esta joya del cine, Eleanor Powell, Robert Taylor, Jack Benny, Una Merkel y otros.

Además se estrena hoy la producción dramática «Esposados y desposados», con Chester Morris y Sally Eilers.

DEL LYCEUM.—El señor Rafael Marquina, el culto conferencista español que se encuentra entre nosotros, ofrecerá hoy, en el Lyceum, su segunda conferencia sobre «Teatro moderno».

Dicho acto está señalado para las cinco y media de latarde.

COLUMBUS YACHT CLUB.—Dos fiestas en honor de sus asociados tiene en perspectiva el simpático Columbus Yacht Club.

La primera consistirá en un té bailable que tendrá efecto el domingo próximo, en horas de la tarde.

Y la segunda, un baile que se llevará a cabo el sábado 8 de febrero, a las nueve y media de la noche.

Fiestas, las dos, que resultarán brillantísimas.

BANQUETE HOMENAJE. — Para el día cuatro de febrero viénese organizando un banquete homenaje al Secretario de Gobernación, e interino de Defensa, doctor Maximiliano Smith, personalidad destacada del actual gobierno.

Dicho homenaje tendrá lugar en el roof del «Hotel Sevilla Biltmore», y en él estarán representadas las Corporaciones Económicas, la Banca y elementos prestigiosos de nuestra sociedad.

En la arcada del «Hotel Sevilla» se ha instalado una oficina para las inscripciones.

OPERADA.—En el Sanatorio «La Milagrosa» de las Católicas Cubanas ha sido operada de las amígdalas por el reputado especialista doctor José Gross, la preciosa niña Gertrudis Campanería, hija amantísima de los esposos Manuel Campanería y Gertrudis Velo.

A estas horas la enfermita se encuentra casi restablecida.

EL DIA DE LA ANTIGUA ALUMNA.—El próximo domingo, día dos de febrero, se celebrará el Día de la Antigua Alumna en el Colegio San Francisco de Sales.

Como todos los años se reunirán las ex-alumnas en un almuerzo que se llevará a cabo en el Colegio.

Y por la tarde habrá elecciones.

Y por la mañana, como inicio del día, misa solemne a las ocho y media.

SOCIEDAD ITALO CUBANA DE CULTURA. — Anoche, en los salones del «Automóvil Club», la SociedadItalo Cubana de Cultura ofreció una velada que resultó brillantísima y muy concurrida.

Velada solemne para conmemorar el natalicio del Apóstor Martí.

Con la ejecución del Himno Nacional Cubano y del Himno Real Italiano por la Banda de la Marina Constitucional, se inició el magnífico programa combinado, en el que la Banda mencionada ejecutó selectos números la notable recitadora Aida Cuéllar interpreto varios poemas, y la soprano tan aplaudida Margarita Barroso cantó con gusto exquisito.

Durante el acto se entregó el premio de Cien Pesos y el Diploma de Honor al triunfador en el concurso convocado por esta sociedad para premiar el mejor trabajo presentado sobre el tema «Martí y Mazzini».

También se hizo entrega de los Diplomas de Socios de Honor a los doctores José Antonio Presmo, José Manuel Cortina, Julio Morales Coello, al Ilmo. Monseñor Eduardo Martínez Dalmau, Obispo de Cienfuegos.

Se cerró el programa con una magnífica disertación del doctor Ricardo Rodríguez Cáceres, Vice-Presidente de la Sociedad Italo Cubana de Cultura, quien fué aplaudidísimo.

NACIMIENTO. — Los esposos Puro Rodríguez y Cándida Bernal besan llenos de alegría un precioso niño, primogénito, venido al mundo con toda felicidad.

Enhorabuena.

(Continúa en la página SIETE)

DIABETICOS

Nuevo tratamiento de la Diabetes sin Insulina, por método propio
Curación de las Diabetes benignas y transformación de las Diabetes malignas en benignas

DR. GUSTAVO ODIO DE GRANDA

MEDICO DE LAS UNIVERSIDADES DE PARIS Y HABANA

Horas de consulta: de 2 a 4 excepto los sábados

TELEFONO U-5832 — VIRTUDES 144-B

MAGNA VENTA

No podía faltar en esta Magna Venta, la más interesante colección de artículos para el hogar. Reseñamos solo unos ejemplos:

JUEGOS DE CAMA:

De cuatro piezas. Cameros. Blancos adornados con finos dibujos — 5.75

De cinco piezas. En los colores: rosa, azul, verde, salmón y oro, a — 5.75 y 6.90

De cuatro piezas, de hilo. Blancos con bordados hechos a mano. Rebajados de 18.00 a 13.50

De cinco piezas. De hilo, en colores. Bordados a mano. Rebajados de 20.00 a — 16.50

Muy finos, de cinco piezas, incrustados en blanco y en colores, a — 18.50 y 21.00

SOBRECAMAS: (SEGUN EL DIBUJO)

De tul, cameras. Una gran coleción en los estilos más finos. Cameras, a — 5.85

SABANAS:

Cameras, de buena calidad, a — 85c, 98c y 1.10

Cameras, de color, a — 98c y 1.25

De hilo, muy finas. Rebajadas a — 3.25 y 4.00

MANTELERIA Y FELPAS: Toda la mantelería y los artículos de felpa han sido muy rebajados de precio.

La Casa Grande

Hábil estratagema de una dama para perjudicar a otra

Le sustrajo 4 fracciones de la Lotería y 45 centavos. Iba en una máquina lujosa

El subinspector Horacio Sánchez, de guardia, ayer, en la Policía Secreta, conoció de la denuncia de la anciana de 66 años, Tomasa del Castillo Hernández, vecina de O-Farrill 7, en esta capital, la que expuso que encontrándose ante la puerta principal de la Iglesia de la Merced, en la calle Cuba, esquina a Merced, como de costumbre, vendiendo billetes de la Lotería Nacional, se presentó una señora, cuyas generales y domicilio ignora, que le pidió cuatro fracciones del billete número 29401, dándoselas ella, marcadas con los folios del 71 al 74 inclusive, al tiempo que la desconocida, para pagarle, le mostraba un billete de Banco de a $1.00, por lo que la denunciante le entregó el vuelto, o sea 45 centavos para recoger el billete, pero la compradora, lejos de dárselo lo retuvo y tomó dicho vuelto y los billetes, desapareciendo incontinenti, siendo tan rápido lo ocurrido que cuando se dió cuenta se vió sin los billetes de lotería y sin el vuelto.

A petición de Sánchez, Tomasa aclaró que la desaparición fué en un automóvil que junto a la desconocida había, la cual tomó el vehículo, el que emprendió la marcha velozmente, siendo inútiles sus pesquisas para dar con la dama en cuestión, la que, por cierto, es de porte decente y muy hábil para esa clase de estratagemas y no la ha vuelto a ver, a pesar de que sigue, como de costumbre, concurriendo a la puerta de la iglesia. Con lo actuado se dió cuenta al Juzgado Correccional de la Primera Sección.

ARRESTADO UN CHAUFFEUR.—El detective de la Policía Secreta Rafael S. Bretón, detuvo a Alberto Rogelo Villariño, chauffeur, de O-Reilly y Aguacate, reclamado por el Juzgado Correccional de la Cuarta Sección en juicio número 6391 del pasado año.

Defunciones ocurridas ayer en la Habana

Felipe Hernández Rivero, mestizo, 27 años, Hospital Calixto García, infiltración urinosa.

Vicenta Cárdenas, mestiza, 5 días, Cerro y San Martín, debilidad congénita.

María Martínez, mestiza, 25 años, Acosta 5, nefritis aguda.

Miguel Pérez Espinosa, blanco, 4 meses, reparto Las Yaguas, bronquitis.

María Lorenzo, blanca, 65 años, Salud 123, cardio esclerosis.

Antonio Díaz Tarafa, blanco, 19 años, Quinta de Dependientes, apendicitis gangrenosa.

Eusebio Delgado González, blanco, 70 años, hospital Calixto García, ulceraciones intestinales.

Juana Sosa y Pérez, blanca, 8 meses, 22 número 4, Vedado, bronconeumonía.

Evaristo Mendioso, mestizo, 56 años 2 número 459, cáncer del estómago.

Juan Martínez Cabada, blanco, 73 años, Hospital Calixto García, gangrena senil.

Diego Blanco Obregón, blanco, 59 años, Amistad 19, tuberculosis diseminada.

José A. Tabeiro, blanco, 23 años, Cervantes y Olda, tuberculosis.

Mariano Ortiz Montes, mestizo, 24 años, Hospital Calixto García, asistolia.

Pura Delgado, blanca, 37 años, 10 de octubre 424 Estercolemia.

Virginia Fernández, blanca, 24 años, Municipio 30, miocarditis

Aída Duarte González, blanca, 5 meses, Ena 61, disentería.

Sofía Esperanza, blanca, 27 años, H. Municipal, anemia.

Tranquilino Cárdenas, mestizo, 84 años, Asilo Nacional, asistolia.

Marta Canceiro Pita, blanca, 10 años, uyanó 87 y medio, miocarditis.

PEINESE CON Aceite KABUL Y NO TENDRA CANAS

Venta: farmacias y sederías.

M.E.C.D. 2016

ESCENARIO y PANTALLA

CAMPOAMOR: «CHAPAYEV»

Vimos por primera vez «Chapayev» en marzo del año pasado, en el «Cameo» de Nueva York. La película llevaba cuatro meses de exhibiciones continuadas en Broadway.

Volvimos a verla ayer en el «Campoamor». Anotamos, ante todo, un fenómeno curioso: la reacción coincidente del público. Lo mismo en Nueva York que en La Habana, «Chapayev» es una película que electriza a las masas. Si fuésemos a buscar un adjetivo exacto para calificarla, no hallaríamos ninguno mejor que el de «excitante». En este sentido, «Chapayev» sigue la tradición de «Potemkin»: es un «film» de emociones elementales, que se dirige esencialmente al alma de la multitud. Claro que hay entre una y otra película diferencias de técnica y de época muy considerables. «Potemkin» era una película silente. «Chapayev» utiliza con sumo acierto la fuerza expresiva de la palabra, en un diálogo sobrio, preciso, frecuentado de humorismo, y, también, en otro complemento de la emoción fílmica que es la música sincronizada. Ya Eisenstein, el creador de «Potemkin», ha dicho, refiriéndose a «Chapayev», que conserva la «forma épica de los momentos iniciales de nuestro cinema». Esto le confiere, como espectáculo, un valor altísimo, que se manifiesta de dos maneras: por su fragancia de cosa actual, a pesar de que la acción transcurre en los comienzos de la revolución rusa, y por su universalidad, ya que la pasión revolucionaria que la sostiene, cualesquiera que sean los cauces por donde se oriente, reviste formas análogas en todas partes.

La realidad es que el público se siente, sino actor, por lo menos espectador apasionado, contemporáneo y próximo, de los sucesos que la película nos presenta. La misma figura del protagonista tiene un poder magnético incontrastable. Chapayev es el guerrillero esencial, el caudillo nato. Carpintero de oficio —carpintero rural— sirve como soldado durante la gran guerra. Hasta él llegan, de un modo vago, las prédicas revolucionarias, que prenden en su espíritu de tal modo que se erige, gracias a su popularidad, a su audacia y a su valor, en uno de los adalides del nuevo movimiento. Por su falta de ilustración, Chapayev no tiene un sentido claro, preciso y sistemático de la ideología revolucionaria; pero en cambio siente como ninguno la mística de la insurrección. De ahí la eficacia extraordinaria de sus actividades. Su buena fe, su optimismo invulnerable y su don de multitudes, movilizan junto a él a aquellos sectores del pueblo que con más crudeza habían sufrido las injusticias y los vejámenes del antiguo régimen. Obreros y campesinos ven en el alma inflamada del carpintero la antorcha que les guía hacia un mundo más feliz y más justo.

El «film» describe admirablemente, con honrada objetividad, estas relaciones de Chapayev con sus prosélitos y con el alto mando de la revolución. Naturalmente, el Estado Mayor rojo desea controlar las actividades de Chapayev, utilizándolas dentro del plan general acordado. A ese efecto envían cerca de él a un joven comisario. Este oficial es una de las figuras más simpáticas de la película. Porque lejos de chocar con el caudillo, se da cuenta al punto de su carácter y de sus condiciones y hábilmente logra llegar con él a un plano de convergencia en que su táctica elemental, puramente intuitiva, a base de guerrillas, puede ser de decisiva importancia para los resultados finales de la estrategia oficial.

Aparte de los rasgos sobrios y vigorosos con que está trazada la figura del héroe, «Chapayev» es una gran película de conjunto. Como en todo el moderno cinema ruso, los directores Sergei y Georgi Vasilyev han atendido principalmente al movimiento de grandes masas en vastos escenarios. Ello no excluye, desde luego, la fruición del detalle. El «close-up», por ejemplo, está utilizado con discreción y maestría, sin ese abuso que corrientemente se hace de él con fines exclusivamente personales y exhibicionistas. El «cortado» es también muy hábil. La dirección ha procurado, sobre todo, rehuir los lugares comunes de las llamadas «películas de guerra». Poca retórica cinematográfica, pocos efectos conocidos; no más fuerza que la de los hechos, que es en sí extraordinaria. Un pasaje singular y de gran eficacia emotiva es el llamado «ataque psicológico» que ingenian los cosacos contra los guerrilleros rojos. En principio la formación admirable del ejército blanco, su avance decidido y tenaz, la valentía profesional con que desafía las descargas aisladas que contra él se producen, siembran el desconcierto en las filas revolucionarias, carentes de una disciplina pareja. Pero la decisión de una mujer abre fuego de ametralladora contra el enemigo, enardece a los insurrectos, que reaccionan unánimemente, haciendo fracasar la curiosa maniobra cosaca.

El final de la película es de una bien graduada intensidad, conseguida con los más sencillos procedimientos. Dispersadas sus fuerzas, acosado por un enemigo superior en número y en equipos, Chapayev, que tiene la calidad insobornable del guerrillero, decide jugarse el todo por todo antes que entregarse. Con un grupo de seguidores fieles, se lanza al agua gravemente herido. Le vemos bracear angustiosamente, mientras las balas de las ametralladoras levantan burbujas en torno suyo. El cerco de la metralla es cada vez más estrecho. Los soldados blancos van rectificando su puntería. De súbito Chapayev desaparece entre las olas. Ya no le veremos surgir más... hasta la historia.

El actor que hace de Chapayev, Boris Babochkin, es un «artista del pueblo». Tiene una faz primitiva, pero de iluminado, de apóstol. Su emotividad es natural y simple. Nada de «virtuosísimo».

También es muy interesante la labor que realizan Boris Blinov, en el papel del comisario rojo, y Bárbara Miasnikov, en el «rol» de una de las heroínas de la aguerrida tropa de Chapayev.

El éxito de público que obtuvo esta película de la Monogram ayer en el «Campoamor», fué, sencillamente, extraordinario. Repetidas veces tuvo que colocarse en la taquilla el letrero de «No hay localidades».

Francisco ICHASO.

NOTAS

«MELODIAS DE BROADWAY DE 1936» EN EL ALKAZAR

Hoy comienza una espectacular semana en el «Alkázar», estrenándose la más estupenda y sorprendente producción musical de todos los tiempos, «Melodías de Broadway de 1936», la revista de las diez mil sorpresas. Son intérpretes brillantes de esta joya de joyas, la revelación de la pantalla de los últimos 10 años, Eleanor Powell, quien baila, canta y actúa maravillosamente, Robert Taylor, el nuevo ídolo de la pantalla; Jack Benny, Una Merkel, June Knight, Frances Langford, Nick Long, Jr., y el más brillante desfile de preciosidades que usted haya visto jamás. «Melodías de Broadway de 1936», rompe el record de risas, arrolla con el conjunto de muchachas más esculturales del mundo, supera hasta ahora el record de bellezas en la más atractiva y fascinante revista musical. También se estrena la extraordinaria producción dramática, «Esposados y desposados», con Sally Eilers y Chester Morris. 300 millas por hora, aeroplanos, automóviles, perseguidoras a través de seis estados en lucha desesperada. «Esposados y desposados» es un film sensacional. Completa el programa la graciosísima comedia de Charles Chase, titulada «Quién lleva los pantalones?». Los precios, como siempre, 20 centavos de 1.30 a 6.30; 30 centavos después; niños a todas horas 15 centavos y tertulia 10.

Pronto: «La danza de los ricos», exquisita joya de la Columbia, con George Raft, Joan Bennet, Walter Connolly y Billie Burke, y la asombrosa producción de gangsters y policías, «La amenaza pública número uno», con Jean Arthur y George Murphy.

Más adelante, dos grandes estrenos de la Warner: «La que apostó su amor», con George Brent y Bette Davis y «La pequeña dictadora», de la nueva estrella niña Sybil Jason.

CATARRO bronquio-pectoral se quita pronto con PENETRO El Balsamo penetrante
Use Pastillas PENETRO Para la Tos

MAÑANA: «METROPOLITAN» EN EL ENCANTO

Hoy se exhibe por última vez, la eminentemente sentimental super joya de la Universal, «Sublime obsesión», la suprema realización del genial John M. Stahl, quien dirigió las inolvidables films «Imitación de la vida», «La esquina del pecado», «Parece que fué ayer» y «Lo eterno». El máximo succés de Irene Dunne con el nuevo ídolo Robert Taylor y con la colaboración de artistas tan distinguidos como Charles Butterworth, Betty Furnes, Ralph Morgan, Henry Armetta y muchos más.

Mañana: la 20th. Century Fox nos brinda la sensacional superproducción musical «Metropolitan», colosalmente cantada e interpretada por el primer barítono del mundo, Lawrence Tibbett, en el pináculo de su gloria, quien nos emociona, entusiasma y nos hace aplaudir, oyéndole cantar, entre otras, la famosa aria de «El barbero de Sevilla», la romanza del toreador de «Carmen», «Fausto» y el célebre prólogo de «Pagliacci». Esta película está dirigida por el incomparable Richard Boleslawsni y es el triunfo más grande alcanzado hasta ahora por el sonido.

Pronto, una de las joyas más encantadoras y exquisitas de la temporada, «La alegre mentira», una producción de Jesse L. Lasky, para la 20th. Century Fox. Un fascinante romance deliciosamente interpretado por Francis Lederer, Frances Dee, Benita Hume y muchos más.

EXITO DE «LA HABANA DE NOCHE» EN EL MARTI

Para la primera tanda de hoy que comienza a las 8.45, sube a escena, en el popular teatro Martí, la graciosísima comedia original de Pepín Rodríguez y Rodrigo Prats, titulada «Soy tuya». La luneta costará 30 centavos para esta tanda sencilla. En la segunda tanda continúa representándose el grandioso éxito que ha hecho desfilar a toda la Habana por la sala de este simpático coliseo y que tantos aplausos ha valido a la compañía que dirige Agustín Rodríguez, «La Habana de noche». Para esta tanda doble costará la luneta 50 centavos; la butaca 30 y la galería 15.

El viernes, grandioso estreno de la obra de Federico Villoch y Jorge Anckermann, «El sábado de resurrección».

Se ensaya cuidadosamente para muy pronto la comedia dramática original de Pepín Rodríguez, titulada «La muerte buena», para la que ha escrito el maestro Rodrigo Prats inspirada música.

«EL 113», FILM DE MULTITUD

El notable crítico de «Cinegrama», el gran semanario madrileño, opina que «El 113» es un film de multitud, para la multitud. Nada más cierto. «El 113» es película que busca el corazón de la multitud; pero lo busca por caminos de novedad, no por los caminos trillados y vulgares del éxito fácil, pero sin consistencia artística.

«El fondo y la trama sobre los que se ha querido mover el ambiente—agrega el crítico de «Cinegrama»—es una garantía de novedad, de cosa distinta a las que habitualmente forman el retablo de nuestra producción. Las horas eléctricas que preludian la Gran Guerra—asesinato de Jaurés, canciones, vítores, manifestaciones guerreras, exaltación patriótica—asoman a la película finamente sugeridas y evocadas. Y después, mientras el gran drama sigue y se desenlaza, el conflicto humano de la cinta, su trama dolorosa, su anhelo de bien y de justicia, forman el nudo de la película, su corazón, como si dijéramos.

Ernesto Vilches, es siempre una garantía de acierto y mérito. Nada de improvisaciones. Quédese esto para los mediocres, para los que convierten el arte en rutina de oficio. Vilches va creando sus tipos con una labor paciente y emocionada, rica en detalles y en recursos que confirman en él, una vez más, su perfil de comediante sin par».

«El 113» ha de ser admirada por el público habanero el próximo día primero de febrero, en el gran teatro «Nacional» en todos los turnos. He ahí el máximo acontecimiento.

Cartel del Día

POR LOS TEATROS

MARTI.—A las 8.45, «Soy tuya»; a las 10.30, «La Habana de noche».

POR LOS CINES

ALKAZAR A-6869.—A todas horas: «Melodías de Broadway de 1936» «Esposados y desposados» y comedias y revista.

ENCANTO M-6055.—A todas horas: «Sublime obsesión» y comedia y revista.

NACIONAL A-3730.—A todas horas: «Yo he sido espía», «Ahora o nunca» y comedias y revista.

CAMPOAMOR A-7054.—A todas horas: «Chapayev» o «El guerrillero rojo», «La piedra maldita» y comedia y revista.

AUDITORIUM.—«Yo he sido espía» y «Los amores de un dictador».

FAUSTO.—«Melodías del corazón» y «Loca por los uniformes».

RIVIERA.—«Hampones de la política» y «Cuatro horas para matar».

PAYRET.—«Rataplán» y comedias y cartones.

TRIANON.—«La última avanzada» y «A ellas, muchachos».

PRADO.—«El secuestro de la reina» y «Los amores de Susana».

NEPTUNO.—«Hampones de la política» y «Loca por los uniformes».

RIALTO.—«Aún así te quiero» y «El oficial traidor».

REINA.—«La mujer que supo amar» y «Vicio y virtud».

REGINA.—«Aún así te quiero» y «El oficial traidor».

WILSON.—«Nobleza baturra» y «La flecha del terror».

INGLATERRA.—«Nobleza baturra» y «La flecha del terror».

LIRA.—«La amiguita» y «Carne de escándalo».

OLIMPIC.—«Dama de cabaret» «El hijo de la parroquia».

LARA.—«Prófugos de la isla de la muerte» y «Andrajos de la opulencia».

ACTUALIDADES.—«El rey Salomón en Broadway» y «Alas sobre el Chaco».

ESMERALDA.—«Bajo presión» «Con la llama en el pecho».

CUBA.—«Shanghai» y «Tú me perteneces».

ROJO.—Julieta compra un hijo» y «Señora casada necesita marido».

UNIVERSAL.—«Vidas rotas» y «La carga del diablo».

VERDUN.—«Los miserables» y «El último caballero».

FLORENCIA.—«La amiguita», «Pasaporte a la fama».

VEDADO.—«Dama de cabaret» «Caliente».

MODERNO.—«Nobleza baturra» «La mujer triunfa».

TOSCA.—«Otra primavera» y «Las fronteras del amor».

BELGICA.—«Charlie Chan en Egipto» y «La mina fantástica».

VIOLETA.—«Charlie Chan en Egipto» y «El incomprendido».

IMPERIO.—«Una hora tarde» y la cinta «Rumbo al Cairo».

Yo he Sido Espía
Con la oración a flor de labios, con una piedad infinita hacia la humanidad doliente, odiando la guerra y curando a los caídos, ella cumplió con su patria, en el puesto más difícil de todos: ¡Como espía...!
MADELAINE CARROLL y HERBERT MARSHALL en "Yo he SIDO ESPIA"
I WAS A SPY
Producción GAUMONT BRITISH
Distribuida por SELECT PICTURES
HOY AUDITORIUM A las 5'15 y 9'45
NACIONAL A las 2—4.45—7.30—9.45
PRECIOS del Teatro NACIONAL
20¢ Antes de 6½ • 30¢ Despues • Tertulia 10¢
VIERNES en AUDITORIUM
"El ANGEL DE LAS TINIEBLAS"
Fredric MARCH • Merle OBERON • Herbert MARSHALL

PAYRET SABADO 1º
ESTRENO de la Grandiosa producción española
"LA BIEN PAGADA"
La película que toda la Habana espera con ansiedad!
Producción CIFESA
con LINA YEGROS y EL MARQUES de PORTAGO

EXITO DE «CHAPAYEV» EN EL CAMPOAMOR

Miles de personas se entusiasmaron ayer con «Chapayev» o «El guerrillero rojo», y miles de personas se quedaron sin poder verla ayer por no haber localidades. Hoy se repite esta sensacional superproducción soviética rusa, acompañada de la producción de electrizante misterio y emocionante argumento, titulada «La piedra maldita», con David Manners, Phillips Barry y otros. De «Chapayev» o «El guerrillero rojo» dijo el «New York Worl Telegram» lo siguiente: «Magnífica, ágil, romántica, deja en el ánimo una impresión imborrable; es un espectáculo emocionante, demasiado excelente para dejar de verlo. Una de las películas recientes de más empuje». Y el «New York Time» dice: «Una aventura soberbia, que hace una película de primer plano; film heroico de profundas emociones. Todo acción».

Los precios, como siempre, 20 centavos de 1.30 a 6.30; 30 centavos después. Niños, 15 centavos y tertulia 10 a todas horas.

Pronto, una graciosísima producción para desternillarse de risa, «En la estratósfera», con un cuarteto de comediantes dispuestos a acabar de una vez y para siempre con Doña Tristeza, Melancolía y Neurastenia. Jack Benny, Una Merkel, Nat Uendleton y Ted Healy. La ascensión a la estratósfera hizo cambiar su vida de «enemigo público número 1» a «héroe público número 2. Escenas difíciles de olvidar, instantes de suprema alegría y de intensas emociones en esta incomparable producción.

Más adelante: «Recuerdas lo de anoche?», lujosísima film de misterio con Edward Arnold, Constance Cummings, Robert Armstrong, Robert Young, Sally Eilers, Louise Henry, Jack La Rue y muchos más.

Dos de las treinta y cinco rubias de platino que debutarán el día 10 de febrero en el teatro «Nacional».

GACETILLAS

AUDITORIUM: «YO HE SIDO ESPIA»

La magnífica producción estrenada ayer con grandioso éxito «Yo he sido Espía», vuelve hoy a la pantalla de plata del teatro «Auditorium» en sus tandas elegantes de 5:15 y 9:45, con la última revista. La genial actriz Madeleine Carroll y los grandes actores Herbert Marshall y Conrad Veidt realizan una insuperable labor en «Yo he sido Espía», trágico episodio de una famosa espía europea en la pasada guerra mundial. En los turnos de 4:00 y 8:30: a petición «Los Amores de un Dictador» por Clive Brook y Madeleine Carroll.

Precios: Mayores tarde 30 centavos. Noche 40 centavos. Niños 20 centavos y Tertulia 10 centavos a todas horas.

Viernes: Día de gran gala en este teatro al presentar el estreno en Cuba de la maravillosa producción «El Angel de las Tinieblas», película que esta Empresa garantiza con su firma ser una de las mejores de la temporada, por Fredrick March; Merle Oberón y Herbert Marshall, obsequiando a la concurrencia con fotografías de la mejor soprano del mundo Lily Pons estrella de «Canto de Amor».

VEASE más GACETILLAS en la página OCHO

NACIONAL: «YO HE SIDO ESPIA» Y «AHORA O NUNCA»

En función continua desde las dos de la tarde, la empresa del teatro Nacional ofrece hoy a sus habituués la gran película «Yo he sido espía», la producción más realista que se ha hecho tomando como base los dramas de la Guerra Mundial. Madeleine Carroll, realiza admirable labor como intérprete de la odisea de la protagonista, y logra llevar al público la emoción de los trágicos momentos que ella vive en su doble personalidad de enfermera y espía. También se exhibe, en esta función continua, la interesante producción «Ahora o nunca», que es un acierto más del notable actor Richard Talmadge.

Forman también parte de este programa, el estreno del cartón en colores «Amor en flor», el cartón de Betty Boop «Betty sigue la moda» y «Bebés acuáticos». Además, el último noticiero mundial.

Los precios: 20 centavos hasta las 6.30 y después 30 centavos. Niños, 20 y tertulia 10. Mañana, jueves y el viernes, reposición del notable programa doble formado por las películas «La última avanzada», por Cary Grant, Claude Rains y Gertrude Michael, y «Apuesta suprema», con Lee Tracy y Helen Mack.

El sábado, gran día de gala, dedicado a la mejor película (según la crítica española), que se ha editado en España: «El 113», una producción en la que bajo la genial dirección e interpretación de Ernesto Vilches se logra aunar en loable combinación, todo lo bueno y noble del teatro, con lo hermoso y espectacular de la cinematografía. «El 113» se va a exhibir en el Nacional, a precios populares, y desde la una de la tarde. El sábado.

Continúa in crescendo la impaciencia del público por ver en movimiento al bello y original conjunto que bajo el nombre de «Las treinta y cinco rubias de platino» debutará en el escenario del Nacional el lunes 10 de febrero próximo.

Rosita Moreno, intérprete «De la sartén al fuego», que se estrenará en el teatro «Alkázar».

UNA MARAVILLOSA FILM EN COLORES

Pronto tendremos el placer de ver en el favorito teatro «Alkázar» (el más grande de la Habana), una obra que inicia una nueva era en la historia de la cinematografía hispana. Nos referimos a la superproducción «De la sartén al fuego», sensacional comedia protagonizada por la gentil Rosita Moreno y con la colaboración distinguida de Juan Torena, Romualdo Tirado y muchos más, que ha sido fotografiada por el mejor cameraman de Hollywood, Max Stengler, enteramente en colores naturales. Esta película fué dirigida por John Heinghardt. Según informes que nos han llegado, se trata de una originalísima comedia que tiene por fondo las bases de los destacamentos de la Legión Extranjera en Marruecos. Sin duda, no se podía haber elegido mejor ambiente para ser filmado en colores. Los bellos paisajes de la región marroquí, a los cuales nunca ha hecho justicia la película blanca y negra, podrán ser apreciados por fin en todo su esplendor de colores.

FAUSTO: «MELODIAS DEL CORAZON»

En su función continua de hoy miércoles, exhibe «Fausto» un magnífico programa desde las 2:30 de la tarde.

Como película principal, anuncia: «Melodía del Corazón» (Melody Lingers on) un intenso drama de amor maternal, que Josephine Hutchison, secundada por George Houston, interpretan con admirable acierto. Se exhibirá esta película por el día y en turnos preferidos de tarde y noche.

La otra película del programa es la producción comiquísima «Loca por los Uniformes» (Hold -em Yale), por Patria Ellis y César Romero. También se exhibe por el día y en el turno de las 8:30.

El programa se completa con la comedia «Una noche en Biltmore».

Precios: 20 centavos hasta las 6 y 30 y después 30 centavos.

Para mañana, jueves, se anuncia: «Quiéreme Siempre» y «Una Noche de Amor» de Grace Moore.

NEPTUNO: «HAMPONES DE LA POLITICA»

Como atracción especial, a las 2:30 la emocionante película «Hampones de la Política» fuerte drama entre gangsters, políticos y policías y en cuya interpretación sobresalen George Raft y Edward Arnold, se exhibe por el día y también por la tarde y en el último turno de la noche.

La otra película es la producción comiquísima titulada: «Loca por los Uniformes» excelente labor de Patricia Ellis y César Romero, completándose el programa con la variedad sportiva «Animales Amaestrados» y el cartón «Betty se viste a la moda», por Betty Boop.

Precios: 20 centavos hasta las 6 y 30 y después 30 centavos.

Para mañana jueves, la atracción del programa la constituye la sensacional película titulada: «Yo he sido Espía», obra de realismo emocionante, que reproduce el diario histórico de una espía aliada entre las filas alemanas durante los trágicos días de la guerra mundial. Madeleine Carroll, Herbert Marshall y Conrad Veidt son los actores

EL PRIMER PROGRAMA DE «LA ARGENTINITA»

Mañana, jueves, hará su debut en el «Principal de la Comedia» esa excepcional artista que se llama Encarnación López y ha dado fama al sobrenombre de La Argentinita. Mucho se ha comentado el programa que ella y sus colaboradores, el pianista Luzuriaga y el guitarrista Badajoz, interpretarán en ese recital, y es hora de darle a conocer íntegramente, para que sepa el público a qué atenerse. Es el que sigue:

Primera parte

1), «Leyenda», de I. Albéniz, por La Argentinita; 2), «Sonata», de M. Albéniz, piano por Enrique Luzuriaga; 3), «Triana», de I. Albéniz, por La Argentinita; 4), «Zambra», de J. Turina, piano por Enrique Luzuriaga; 5), «Seguidillas murcianas», de M. Falla, por La Argentinita; 6), «Danza del terror», de M. Falla, piano por Enrique Luzuriaga; 7), «Danza del fuego», de M. Falla, por La Argentinita; 8), «El puerto, de Albéniz, piano por Enrique Luzuriaga; 9), «Alegrías», Popular, por La Argentinita; 10), «Malagueña», Popular, por Pepe Badajoz, a la guitarra; 11), «Selección», de Babrieri, por La Argentinita.

Segunda parte:

1), «Sevillanas» (siglo XVIII), de García Lorca, por La Argentinita; 2), «Danza de la pastora», de E. Halffter, piano por Enrique Luzuriaga; 3), «Zorongo gitano», de García Lorca, por La Argentinita; 4), «Danza del molinero», de M. Falla, piano por Enrique Luzuriaga; 5), «Mallorca», de I. Albéniz, por La Argentinita; 6), «Seguidillas», de I. Albéniz, piano por Enrique Luzuriaga; 7), «Aires de Castilla», de Gombao, por La Argentinita; 8) «Danza de la gitana», de E. Halffter, piano por Enrique Luzuriaga; 9), «Dos tangos de Cádiz» (siglo XIX a guitarra), de L. Navarro, por La Argentinita; 19), «Farruca», Popular, a la guitarra, por Pepe Badajoz; 11), «De Alcáñiz», de Font, por La Argentinita; 12), «Jota navarra», de J. Larregla, piano por Enrique Luzuriaga; 13), «Seguidillas» (Madrid, 1890), de Chueca, por La Argentinita.

UNA PRODIGIOSA ESTRELLITA

Cuando usted vea a Jane Whiters en su magistral película «Ginger», usted la adorará cuando llora, cuando se ría y en cada una de sus múltiples diabluras. «Ginger» será preestrenada el domingo 9, a las 10 de la mañana, en el aristocrático teatro «Encanto». Jane Whiters en su nueva película es puro fuego; su nombre quedará triunfante en «Ginger». Usted sentirá el deseo de besarla y también sentirá el deseo de patearlo a él, pero, al fin, se reconciliará con los dos y se sentirá completamente feliz, Jane Whiter pronto será el ídolo de todo el mundo. Ella nos dió una muestra en «Rayito de sol», con Shirley Temple; y ahora nos demuestra su verdadera personalidad en su nueva película «Ginger», de la 20th. Century-Fox.

Lea ¡ALERTA! al mediodía y el AVANCE por la tarde

HOY y TODA LA SEMANA ALKAZAR
3 "CAÑONAZOS" METRO
La super producción musical mas grandiosa de TODOS los TIEMPOS!
con Eleanor POWELL, Robert TAYLOR, Jack BENNY, June KNIGHT, Una MERKEL, Nick LONG Jr.
y el mas deslumbrante desfile de preciosas mujeres que Ud. haya visto jamas....
MELODIAS de BROADWAY de 1936
y la emocionante película "ESPOSADOS y DESPOSADOS"
con Chester MORRIS y Sally EILERS y Charles CHASE en "QUIEN LLEVA los PANTALONES?"
20¢ 15¢ 10 30¢
ENCANTO HOY CAMPOAMOR
ULTIMO DIA del TRIUNFO UNIVERSAL con IRENE DUNNE y ROBERT TAYLOR en SUBLIME OBSESION
Betty FURNESS - Ch. BUTTERWORTH - Ralph MORGAN - Henry ARMETTA
Una produccion de John M. STAHL
Semana de SENSACIONES: "CHAPAYEV" o "EL GUERRILLERO ROJO" y "LA PIEDRA MALDITA" con David MANERS y Phillips BARRY
20¢ - 15¢ - 10¢ - 30¢
MAÑANA • ENCANTO 20th CENTURY FOX presenta al REY de los BARITONOS LAWRENCE TIBBETT en la soberana super-joya que le ENTUSIASMARA y le hará APLAUDIR! "METROPOLITAN"
OIGALE CANTAR: "PAGLIACCI" "EL BARBERO de SEVILLA" "CARMEN" "FAUSTO"
Una super producción musical FORMIDABLE!!

HOY PAYRET HOY
EN TODAS LAS TANDAS
RATAPLAN
La grandiosa producción española con ANTONITA COLOME y FELIX de POMES
Producción CIFESA
20¢ Antes de 6½ 30¢ Despues Tertulia 10¢

M.E.C.D. 2016

C R O N I C A H A B A N E R A

EL FESTIVAL DEL NIÑO

Entre las fiestas patrióticas que se celebraron en el día de ayer en esta capital, honrando la memoria del Apóstol Martí, con motivo del aniversario de su natalicio, sobresalieron, en primer término, las ofrecidas por el Comité de Damas del Ejecutivo de la Asociación Cívica de Beneficencia, consistente la primera en un exquisito almuerzo, servido en la Glorieta Ensueño, de los Jardines de La Tropical, en el que tomaron parte los niños de las instituciones afiliadas a la Asociación Cívica y la más alta representación de la sociedad habanera, y, terminado éste, el grandioso, por todos conceptos, Festival del Niño, que resultó lo que era de esperarse: un acontecimiento artístico-social de gigantescas proporciones.

La Asociación Cívica de Beneficencia —la auspiciadora de este máximo festival— que toda la Habana ha presenciado, merece, por su altruismo y por el noble fin que persigue, el apoyo moral y económico de todo el pueblo de Cuba; y es preciso también que ella, apele, para su sostenimiento, a todas las fuentes de energía y en primer lugar, a la iniciativa privada, palanca poderosa de múltiples beneficios.

Seguros estamos de que la sociedad habanera sabrá corresponder a lo que, voces femeninas de ternura y de amor a la infancia desvalida, le piden con la mirada puesta en el alivio de tantos infortunios, en la redención de tantos pobres seres que se corrompen en la vía pública, y en la ordenación de la caridad privada para que sea más efectiva.

Al calor de estas ideas nació la Asociación Cívica de Beneficencia, integrada por damas y caballeros de grandes prestigios; benemérita institución que se consagra a llevar un rayo de luz y una dulce esperanza a tantos desvalidos y desafortunados.

Sean para ella, nuestras más sinceras simpatías.

En el bello salón «Ensueño», la Asociación Cívica de Beneficencia ofreció un almuerzo a un grupo íntimo de personas, que con su Directiva han cooperado al mayor éxito de estas fiestas.

En la mesa presidencial ocupaba el sitio de honor la primera dama de la República, la siempre gentil y amable señora Marcela Cleard de Barnet.

A un lado y a otro, el doctor Raúl de Cárdenas, Presidente de la Asociación Cívica de Beneficencia; Mr. William Campbell, Vicepresidente de la Asociación Cívica de Beneficencia; el Secretario de Comunicaciones, señor Francisco Gómez y señora Olimpia López; el doctor Manuel Giménez Lanier; la señora Inés Romero de Arcos, esposa del Secretario de Obras Públicas e interino de Estado; el doctor Rafael María Angulo, Presidente de la Asociación de la Prensa de Cuba; el comandante Luis Rodolfo Miranda, Subsecretario de Estado; las señoras Rosa Castro viuda de Zaldo; Eugenia Segrera de Sardiña y Emma Cabrera de Giménez Lanier, figuras principales de la Asociación Cívica; la señora María Montalvo de Soto Navarro y el doctor Ricardo Repilado.

En otros puestos, la señora María Pepa Catá de Herrera; don Julio Blanco Herrera y señora Rosita Clavería; doctor Eugenio Sardiña y señora Georgina Menocal; la señora Rosita Sardiña de Mazorra; el doctor Moisés Almansa y señora Nena Pequeño.

Las señoras Graciella Cabrera viuda de Ortiz Cano; Mercedes Marty viuda de Baguer; Conchita Valdivia de Santo Tomás; Ofelia Cabrera de Repilado; María Martín viuda de Pá; María Romero de Vieites; Leonor Barraqué; América Wiltz de Centellas; Cuca Blanco viuda de Laurrieta; María Herrera viuda de Seva; Amelia Rivero de Domínguez; Nicolasa Zabala de Llerandi; Pilar Rebul de Fernández; Nena Rivero de Angulo; Inés Romero de Arcos; Teté Moreno de Falcón; Amelia Soiberg de Hoskinson; Panchita Pérez Vento de Castro; Ernestina González Mantici de Mena; Josefina Alvarez de Urrutia Lleó; Mary Monteagudo viuda de Miyares; María Josefa C. de Castillo, y la gentil Perla Fowler viuda de Truffin, cronista de «El Mundo».

Las señoritas Graciella Gastón; Rosario Arellano; Manolita y Loly Bravo; Josefina de Cárdenas; Sylvia Coello; Sarita Gutiérrez; Margot Párraga; Orfila Lancís; Dolores Urrutia; Alicia López Aldazábal; María Novela, y Caridad Coello, pertenecientes al Comité Ejecutivo de la Asociación Cívica.

Los caballeros, el doctor Luis Falcón; José Aixalá; Nicolás Bravo; Sebastián Gelabert; doctor Miguel Urrutia; César Mena Serra; doctor Raúl Mena Serra; Alfredo Domínguez.

Pablo Alvarez de Cañas, cronista social de «El País».

Y este cronista.

Terminado el almuerzo la gentil y estimada compañera Leonor Barraqué, leyó un hermoso y sentido trabajo que arrancó innumerables aplausos de los presentes.

Trabajo que transcribimos a continuación.

Señoras y señores:

Cómo nos empeñamos de más en más en desvirtuar el concepto de la dicha. La vamos buscando con afán desesperado entre el tumulto del mundo, ilusos o soñadores de hallarla en confusión con todo aquello que se dice placer. Es por esto que casi siempre nos cruza muy de cerca sin que le echemos una mirada, ni acortemos siquiera el paso para intentar reconocerla. Va vestida con ropajes tan humildes, habla tan serenamente, tiene fisonomía tan opuesta a lo que hemos dado en llamar satisfacción, que lógico parece que se nos pierda a menudo. Se van sin poder detenerlos estos pensamientos cuando en un día como éste, todo amor, la dicha viene a nosotros, se cuelga de nuestro brazo y nos dice con ternura de arrullo: «Soy yo la que está reflejada en el regocijo de esos seres a quienes dais calor y amparo; soy yo la que está vibrando en tu corazón si pusiste en esta obra tu gota de compenetración; soy yo la que dice patriotismo de altura uniendo en un lazo de amor a la Asociación Cívica de Beneficencia, a las legiones que han hambre de ternura y defensa y junto a ellas la sombra evangélica de Martí. Cuando despierte el mundo a esta verdad divina y sepamos desprendernos de tanto materialismo para abrirle las puertas del espíritu a reales goces como este que nos envuelve, ni habrá dolor, ni tendremos miseria.

Quiero soñar en esto no porque la vida esconda en sus entrañas sus garfios de prueba y nos regale sólo plácidas dulzuras, si me inundan el alma tan ricas esperanzas es porque aún confío en la fraternidad. ¿Puede acaso dudarse de que no es un mito como tantos piensan, frente a esta labor que hoy festejamos, recibiendo como venidos de los cielos los destellos esplendorosos de este festival que se dice del niño para borrar toda impureza, para bañarse de una esencia que se filtra a través de almas como pétalos, de corazones que no tienen dobleces, de manos como lirios? Vayan otros por la senda cargados de pesimismo, yo recojo optimismo cuando me vienen aires como estos.

Hagamos un alto en los propios intereses, en las desatadas ambiciones, para hacer cada cual un cofre de piedades donde sólo entren anhelos de bondad, de santa caridad. Caridad que no puede ni debe quedar ceñida al socorro de monedas; caiga esto como rocío natural, pero de base, de cimiento sólido a toda nuestra organización benéfica pongamos, hombres y mujeres, caudales de amor traducidos en besos que sequen lágrimas, brazos que defiendan y den calor, regazos que se vuelvan nidos.

Todo esto y mucho más, porque el bien es infinito, tenemos que aportar todos para que haga el dinero murallas inquebrantables a la vida económica de la Asociación Cívica, para que barra el amor la triste palabra de asilo o de creche y ensanchando el círculo de nuestros hogares logremos hacerlos tan inmensos que se encuentren todos en uno, y en ese uno se refugien los que van por la vida buscando tibiezas de madre y comprensiones de humanidad.

Terminado el almuerzo en los jardines de «La Tropical» — donde también fueron obsequiados con un finísimo lunch los asilados de diversas instituciones— la primera dama de la República, Marcela Cleard de Barnet, así como todas las demás personas que en él tomaron parte, se trasladaron al Stadium de la «Tropical», lugar en que se celebraba el Festival de Niño. Miles y miles de personas —desde horas tempranas del mediodía— invadieron completamente todos los palcos, butacas y gradas del espacioso Stadium Cerveza Tropical.

Y a la hora indicada —con precisión inglesa— dio comienzo el brillante espectáculo con el primer número del programa, el desfile de los niños de las instituciones benéficas afiliadas a la Asociación Cívica de Beneficencia, sobresaliendo entre todas ellas, los de la casa de Maternidad y Beneficencia, que marchaban en correcta y disciplinada formación y admirablemente uniformados.

Amenizaron este número, la magnífica banda de música de la Marina Constitucional, la de la Casa de Beneficencia y la de los Salesianos de Guanabacoa.

Acto seguido hizo uso de la palabra, en oración sentida y brillante, por medio de la estación amplificadora del Stadium, el ilustre Representante electo y actual presidente del Comité Ejecutivo de la Asociación Cívica de Beneficencia, doctor Raúl de Cárdenas, cuyo texto íntegro, damos a conocer a continuación:

«Yo debiera en este día, aniversario del nacimiento de Martí, dirigirme a los niños, explicándoles cuál fué su origen humilde, como vivió y se educó, cómo un crimen del Gobierno de la Colonia hizo caer en su alma el ímpetu de la rebeldía, cómo la patria fué para él agonía y deber, cómo, en fin, llegó hasta el Gólgota; pero creo servir mejor los ideales por los cuales se sacrificó, dirigiéndome a los hombres y mujeres de la generación a que yo pertenezco, que me escuchan, diciéndoles que no estamos cumpliendo con esa niñez, el deber de brindarle el pan de la instrucción.

Seamos siquiera sinceros y cual creyentes, hagamos este acto de contrición ante los manes del Apóstol.

Después de más de 6 lustros de República, la mitad de nuestra población es analfabeta; hay que decirlo aunque nos sonrojemos, pues como dice Manuel Ugarte, los pueblos necesitan oir verdades que les lleven la sangre al rostro: el magnífico ímpetu que supo imprimir el interventor americano a la instrucción pública en nuestro país, cada vez se atenúa más.

En una comunidad democrática, la educación es indispensable; el Gobierno de la democracia tiene su base en la opinión pública, en la crítica de todos los problemas de la vida pública y esta función de crítica no se puede llevar a cabo allí donde no se piensa, pues para pensar y después saber proceder, es necesaria la educación, de aquí que donde falta ésta, la acción se ve sustituída por un conformismo, por una pasividad, que a la postre conduce al caos.

Donde no hay educación no puede haber verdaderos ciudadanos, y donde no hay ciudadanos no hay república.

Los padres, decía Platón, no deben tener libertad para enviar o para no enviar sus hijos a la escuela, dado que los hijos lo son más de la ciudad que de sus padres.

Cuidan los países cultos no sólo de imponer la enseñanza primaria en la niñez, sino de difundir en los adultos otra más amplia, que eleve su nivel intelectual, moral y físico, pues se dan cuenta de que para levantar el nivel de la civilización, que es uno de los fines esenciales del Estado, es indispensable despertar antes en los ciudadanos el gusto por esa misma civilización.

Entre nosotros, ni siquiera la enseñanza primaria está difundida; unos cuatrocientos mil niños, es decir, la mitad de los que tienen la edad escolar, no reciben educación y aun los que la reciben no completan los seis grados de que aquélla se compone. Se calcula que no lleguen a doce mil niños en toda la República, los matriculados en el sexto grado.

Nada digamos de nuestro Reformatorio de Menores; el doctor Israel Castellanos, jefe ilustre de nuestro Gabinete Nacional de Identificación, me manifestó en cierta ocasión, apoyando su dicho en datos estadísticos, que mientras la totalidad de los asilados en el correccional de Guanajay pasan después a ser huéspedes del presidio o de las cárceles o se entregan a los vicios más abyectos, más del noventa por ciento de la población de los reformatorios ingleses sale regenerada.

No hago reproches a ningún gobierno en particular, menos al actual, que bastante preocupación ha tenido con mantener el orden público. La culpa es de todos.

Martí no concibió una República de analfabetos; dijo de él un periodista español, que nadie hubiera sospechado que aquel joven pálido y de aspecto enfermizo, que pasaba los días en la biblioteca del Ateneo de Madrid, devorando la lectura de los clásicos castellanos, habría de significar un día la derrota del ejército más numeroso que nunca hasta entonces cruzara el océano, y la pérdida de todo un imperio colonial; y ya que por su constancia en el esfuerzo se pudo obrar el milagro de nuestra redención, sigamos el ejemplo de su tesón y completemos su obra, haciendo que los niños de hoy se conviertan mañana en ciudadanos dignos y conscientes.

En nombre de la Asociación Cívica de Beneficencia, doy las gracias a todos los que nos han prestado su colaboración a esta fiesta, hermosa y patriótica; a la dignísima esposa del señor presidente de la República, haciéndonos el regalo de su presencia; a las instituciones que han concurrido, por su concurso inapreciable, brindándonos las brillantes orquestas que han deleitado nuestros oídos; a la empresa de «La Tropical», por su generosa hospitalidad; a la prensa, por la simpatía que ha puesto en nuestra causa, y, finalmente, al gran público aquí presente, por el aliento que nos da su presencia, para seguir laborando hacia empeños más altos.

He dicho».

En medio de la mayor animación y del mayor interés fueron sucediéndose todos los demás números del selecto programa, que fueron justamente aplaudidos.

Los niños de la Casa de Maternidad y Beneficencia fueron delirantemente ovacionados en los números de ejercicios rítmicos y de cultura física, ejecutados con suma igualdad y precisión.

El doctor Gustavo A. Bock, a quien felicitamos muy sinceramente, es el competente director de cultura física de dicha institución.

Otro número que agradó mucho y que fué muy aplaudido fué el de las barras, ejecutado por los jóvenes Eduardo y Alfredo Villalta, Juan Arroyo y Enrique Loynaz del Castillo, discípulo los del Gimnasium del Vedado, del que es director el doctor Modesto Morales, Jr.

Y como último número del programa le tocó el turno al sorteo de los siguientes espléndidos regalos donados por distintas personalidades:

Una muñeca Shirley Temple y un par de patines, de la primera dama de la República; una muñeca, de la señora Elisa Godínez, esposa del Jefe del Ejército Constitucional, coronel Batista, y los de la señora del senador electo Lucilo de la Peña, de la del teniente coronel Pedraza, Jefe de la Policía; de la señora Blanca García Montes de Terry, de la señora Corina García Montes de Aballí y del señor Julio Blanco Herrera.

El alcalde de la Habana, doctor Guillermo Belt, donó un magnífica bicicleta para varón, que fué la admiración del numeroso elemento infantil que asistió al festival.

Fueron premiados los siguientes números: 1312, 824, 852, 930, 813, 1541, 715, 1672, 580 y 1287.

Y publicamos a continuación—aunque incompleta, debido a la inmensa muchedumbre reunida en el Stadium—la relación de las siguientes señoras y señoritas allí presentes.

En el palco presidencial donde se hallaba la primera dama se encontraban las distinguidas señoras Conchita Rivas de Chibás, Laura Raynerí de Alonso, Nina Cowley de Rodríguez Morini, el Comandante Luis Rodolfo Miranda, Subsecretario de Estado, el Ingeniero Eduardo Chibás, el señor Matías Alonso, el señor César Rodríguez Morini y las señoritas Manolita Bravo y Rosario Arellano.

En otros palcos se encontraban:

La Condesa de Buenavista.

La Condesa de Revilla de Camargo.

La Marquesa de Tiedra.

La Marquesa de Pinar del Río.

Carolina Pérez Vento de Martínez, esposa del Secretario de Sanidad.

Lily Hidalgo de Conill, Loló Solís viuda de Steinhart, Loló Larrea de Sarrá, María Cárdenas viuda de Zaldo, Adolfina Solís de Gelats, Consuelo Sánchez de Colás, Raquel de los Reyes de Carrera, Ernestina Varona de Mora, María Vázquez viuda de Solís, y Mrs. Steinbach, distinguida personalidad de la colonia americana.

Juanita Fabián de Mayorkas.

Carmelina Guzmán de Alfonso.

María Montalvo de Morales, Consuelo Menéndez viuda de Catá, Zoila Noroña de Reyes, Margot de las Casas de Neto, Mercedes Sagarra viuda de Isabel, Mercedes Soto de Evertz, Beatriz Castro de Navarrete, Matilde Sellés de Fernández, Graciella Ruz de Brant, Ofelia Cepero de Villamil.

Hortensia Albertini de Meneses.

Carmen Fernández de Castro de Rodríguez Capote.

Lilia Carrera de Estéfani, Adriana Bachiller de Miñoso, Leopoldina Solís de Hernández Plá, Hortensia Arroyo de Castellanos, Aida Cantera de Goizueta, Mercy Taquechel de Viñals, Josefina Calvo de García Loyola, Conchita de Cárdenas de Weber, Josefa Guerra de Silva, Conchita Fernández de Moré, Estela Martínez de Fumagali.

Dolores Sánchez de Busto.

Cachita Abril de López Toca.

Micaela Suárez de Plá, Clara Betancourt de Carrera, Emma Castillo de Garmendía, Mina F. de Martínez, Carolina Estévez de Grooner, Manuela Gutiérrez viuda de Snare, Eloísa Gutiérrez viuda de Paz, María Josefa González de Alvaricio, Adela Rodríguez de Moenck, Aurora Acebal de Arenas, Berta Ponce de Barraqué, Isabel Usategui de Argüelles, Ana G. Muñoz, María Teresa Muñoz viuda de Zayas.

Ana Diana García, Carmen Pis de Pis y Fefita Cano de Arellano.

Raquel Fernández Labarrere de Romeu.

Pura Reyes de Martín, Carolina Estévez de Cruz, Esperanza Bolívar de Hernández, Elena Boves de Rodríguez, Julieta Rodríguez de Lasa, Odela Cueto y Matilde Fernández.

Señoritas:

Alicia Morales.

Rebeca Silva, Silvia Tolón, Anita Roelandts, Lolita B. Pons, María Portuondo, Julia Morales Zaldo, Silvia Usategui, Ilse Evertz, Beatriz Navarrete y Silvia García Navas.

Elena Alvaré, Alice Villamil, Graciela de la Vega, Ana Luisa Irigoyen, Olguita Alvarado, Angelita Echarte, Malula Kohly, y Rosa Texidor.

Nena Llerandi, Mintoy Texidor, Cuca y Tita Varona, Victoria y Blanca Menéndez Tomé, Berta Armand, Silvia Guzmán.

Hortensia de Cárdenas.

Olga y Virginia Arena.

María Argudín, Hilda Alonso, Conchita Arias, Mary y Luci Kates, Rosario Olivares, Berta Moreno Devesa, y Berta María Barraqué.

Un grupito encantador que formaban, Josefina, Rosa María, y Hortensia de Cárdenas, Beatriz Morales, Marta de Arcos, Nina Montenegro, María Luisa Morales, y María Julia y Elodia de Cárdenas.

Ofelia y Panchita Lozano.

Elena Castellanos.

Josefina Morales, Berta y Fita Cruz, Josefina Pujals, Mercedes Cueto, Francis García y la lindísima Ana Luisa Irigoyen.

Ofelia y Cristina López, María Julia Fernández, Pura Dalia Siomara Martín, Antonieta Quintana, Hortensia y María Luisa Gener, Lola y Ofelia del Barrio, María Luisa de Armas, Chela Giménez, Luquita Alvaré, Sofía Bolívar, Cocó Menció, Mirelles Gay, Celia Hernández, Lidia Barraqué.

María Irene Martínez.

Gloria Garmendia

Gloria Irigoyen, Lolita Varona, Hortensia Arango, Matilde Peláez, María Ruiz, Bertica Soto Pantín, Herminia Paz, Ana Alvarez.

Alicia Arellano.

Tilde y Carmen Bernal, Bebita Díaz Martínez, Bebita Roa, Berta y Marta Crabb, Chiquitica y Sarita Paradela, y Cocó Valladares, y Elena Alvaré.

EN EL CIRCULO MILITAR.—Vistió sus mejores galas en la noche el Círculo Militar y Naval de Columbia, para la toma de posesión de la nueva Directiva, que preside el teniente coronel Ignacio Galíndez.

Con tal motivo y para celebrar el natalicio de Martí, se celebró una bellísima fiesta, que revistió caracteres de gran acontecimiento.

Preciosa lucía la casa del Círculo, adornada con plantas y flores por los artistas tan celebrados del gran jardín «El Clavel».

Palmas arecas, distribuídas con gusto y con acierto, veíanse aquí y allá poniendo una nota de belleza y de distinción.

A las nueve y media en punto, y en presencia del coronel Fulgencio Batista, Jefe del Ejército Constitucional, se efectuó el cambio de directiva, al que precedió un bello discurso ofrecido por el teniente León Blanco, siendo contestado con breves y atinadas palabras por el comandante Sosa, nuevo Vice-Presidente del Círculo.

Después se inició el baile que se prolongó hasta bien entrada la madrugada a los acordes de la magnífica orquesta del maestro Luis Fabré, y del septeto Sonora Matancera.

Presentes se hallaban con el coronel Batista y los altos oficiales del Ejército, el honorable señor Presidente de la República, José A. Barnet; el Secretario de la Presidencia, doctor Andrés Domingo, el Comandante Luis Rodolfo Miranda, Subsecretario de Estado y el doctor Pedro Rodríguez Capote, Introductor de Ministros.

En la imposibilidad de ofrecer la concurrencia completa, por lo avanzado de la hora en que escribimos estas líneas, nos limitamos a dar algunos nombres de señoras y señoritas.

Anotamos, entre las señoras, un grupo numeroso.

En primer término la bella y gentilísima Elisa Godínez de Batista, esposa del Jefe del Ejército Constitucional, habillé por las incomparables hermanas Salas, con un bellísimo modelo de Molyneux en tono negro.

Herminia Nevares de Hernández, de negro también, elegantísima.

María Morín de Velasco, Julia Prado de Valls, Cristina Jiménez de Armand, Conchita Gato de del Valle y Lolita Boullón de Pérez Benitoa, muy gentil e interesante.

Bebita Alonso de Belt.

Bellísima.

Adolfina Valdés Cantero de Martínez, Regla López de Valdepares, Ketty Castro de Zunzunegui, María Elena Alfonso de Sánchez Pessino, Zenaida Pujol de Someillán.

Lolita Morera de García Alonso, con elegante toilette en tono negro.

Alicia Miranda, Lily Z. de Alfandariz, Margot de las Casas de Netto, María Martínez de Riera, Bertha de Vega Flores de Fernández Romeu, Rafaela Vázquez de Sosa, Carmen Gómez de Morat, Dulce María Díaz de León, María Luisa Jiménez de Roger.

Olivia Pablo de González, Haydée Martínez de Fernández Arias, Antonia María Martínez de González, Edith Lima de Villiers y la señora viuda de Santana.

Marichú Quintana de Codina, tan bella.

Mercedes Alvarez de Sánchez Pessino, Elena H. de Escandón, Josefina Toscano de Cruz, Flor Vázquez de García, Herminia Plá de Travieso, Josefina Monpeller de Gorrín.

Beba Moré de Cadenas.

América E. de Roque, Consuelo Iglesias de Alvarez, señora de Linares, Elena Coley de Suárez, Nena Baeza de Alfonso, Graciella Triack de Illa, Angela Alzamora de Corvo, Esther López de Salvá, Rosario Lastra de Torra, y María Pujol viuda de Cuadra.

Juana María Catá, tan bonita.

Ada y Berta Armand, las lindas hermanitas.

Matildita Cuadra, Vivita de Vera, Chiquitica Paradela, Chela Jiménez, Eva Oliver y la encantadora Gloria López Marco.

Chony Pérez Benitoa, muy graciosa.

Inés Santamaría, Estela Morera, Esther Riera, Magnolia Sotolongo, Mildred Cartaya, Nieves Gaibrendi, Juana María Sotolongo, Coralia González, Cecilia Gómez, Luz Marina Lavastida, Angélica Carrera, Esther Santana, Cristina Sánchez, Aleida Rabassa, Hilda Bravo.

Blanca Alvarez Marrero, preciosa.

Mora Linares, Carmelina Lluria, Enriqueta Suárez, María Camejo, Elenita Varela, Aurora Cabello, Gloria Ausa, Gracielita Illa.

La simpática Margot Pardias.

Consuelo Irizarri Gloria González, Manuela Aparicio, María González, Hilda Santana, Amparito Valdepares, Fabiola Villa, Elena Cruz, Elvira Medel.

Nena Bascuas viuda de Portilla, Estela Díaz Cruz; Lola Sánchez de Busto; María Mendoza de Bailey; Matilde Mendoza de Roberts; Gloria Alvarez de González Valls; Silvia Gross de Pavón; Juanita Acebal de Dovo.

Guillermina Pérez Fernández.

Hortensia Cuervo de Jacobsen.

Conchita Montoto de Cerra; Dinorah Boyez de Alexander; Amelia Alvarez de Morejón; Amelia Morejón de López Miranda; María Meneses de Seris; Elena H. de Escandón; Lidia Dotres de Blez; Chela Robelín de Morales Broderman.

Carmen Cerra de Fernández Villasuso.

Dulce María Chacón de Salas.

Cusuca Pérez de Acevedo de Rivera, Larra Cowley de Remirez, Micaela Ferrer de Luaces, Julia Lenzano Vda. de González, Piedad Alonso de Martínez, Adolfina Fernández de Grave de Peralta, Lolita Morera de García Alonso, arlota Mestre de Coterillo, Ursula Peláez de Rivón.

Evelia Méndez de Valdés Rodríguez.

Mercedes Morales Robelín.

Ofelia Méndez de Aixalá.

Isabelita López de Riera, María Luisa C. Vda. de García, Inés Moreno de Bordenave, Carolina Perera de Perera, Luisa Mestre de Carbonell, Margarita Poveda de González, Inés Poveda de Morera.

Evangelina Coya.

Teté Doval de Benítez, Julieta Sans de la Torre, Angelina Guardado de Martínez, Cuca T. de Martínez, Angélica Martínez Piloto de Figarola.

Amparo Sánchez Oyarzún de Hernández.

Pilar Pérez de Ministral, Asunción Gelabert de Díaz Artigas, Carmen Moreno de Masvidal, Julieta Martínez de Pérez, señora de Tallet.

Louise Oliver de Tabarani.

Señoritas:

Cristinita Castellví, Hortensita Colás, Teté Fernández Sellés, Gloria Rodríguez Franca, Lola del Peso, Ena Bermúdez.

Flora María Lamar.

Llilla Estrugo, Marina y Elsa Díaz Biart, Ninina de los Reyes, Ofelia de la Cruz, Silvia de los Reyes, Julita Tamargo, Herminia y Manolita Masforrol, Consuelito Boullosa, María Teresa Palacio.

Carmiña Rodríguez Bacardí.

Madeleine Gaye.

Ana María Herrera, Mina Errasti, María Antonia Carrión, Margarita Moales Robelín, Clara Gamboa, Anisia Meruelos, Esperanza Núñez de Villavicencio, Caridad López Serrano, María Enriqueta Seris, Carmelina Muñoz.

Isabelita Galán.

Ampi Arnáz.

Lourdes Ramos Izquierdo, Esperanza Loynaz, María Antonia y Consuelo Barceló, Aleida de Céspedes, Nini Leyte Vidal, Nena Rodríguez García, Evangelinita Gutiérrez y Carmen Planells.

Gloria, Carmen, Margarita y Esther Busto.

Hilda, Regina y Cuca Martínez Piloto, Loló de Cárdenas, Berta Díaz Balisinde, Hortensia Tapia, Silvia López Miranda, Carmelina Muñoz.

Angela y Lucía Sánchez Oyarzún.

Daisy Gutiérrez Ramis.

Lalá Lezama, Marina Argain, Carmelina Carbonell, Angela y Carolina Perera, Marta González Poveda, Julieta Rivon, Luisa García.

Gilda Gross.

DE RECIBO.— Maruja Soliño de Mir, la joven y bella dama, estará de recibo en la tarde de hoy, con motivo de su reciente regreso de Caracas, donde pasó una larga temporada.

La señora de Mir permanecerá en su residencia durante toda la tarde.

FELICITACION.—Se la enviamos a los señores Raúl Gómez Anckerman y Rafael Morales Fuentes, organista del Teatro «Encanto» este último, por sus brillantes triunfos alcanzados en las oposiciones de Violín y Pianista acompañante en el Conservatorio Municipal de Música.

(Continúa en la página NUEVE)

EN CAMPOAMOR.—Muy animado y concurrido se vió ayer desde hora temprana, el simpático teatro «Campoamor», con motivo de ser día de moda.

Fué estrenada la maravillosa producción «Chapaye» o «El Guerrillero rojo» que relata fielmente uno de los momentos más dramáticos por que atravesó la nación rusa, estando interpretada por un conjunto de estrellas de dicha nación.

Además se estrenó otra cinta de impresionante argumento: «La piedra maldita» interpretada con gran maestría por David Manners y Phillys Barry.

Toda la semana continuará exhibiéndose este programa.

Entre la concurrencia que era numerosísima, se encontraba este grupo distinguido de damas:

Cristina Fernández de Castellví, María Sánchez de Lamar; Serafina de Cárdenas de Antigas; María Josefa de Cárdenas viuda de Bermúdez.

Maximina Marimón de Farrés.

Piedad Zubieta de Basterrechea; Julia Martínez de Tamargo; Ana Luisa Serrano viuda de López, Amelia Díaz de Estrugo; Jacinta Torres de Salazar; María Luisa de Quesada viuda de Céspedes.

Margarita Scull de Alvarez.

Mercedes Valdés Chacón de Calvo, Manolita Coello viuda de Ramos Izquierdo; Carmen Teresa Santos de Muñoz, Leo Rodríguez de Fernández Muñiz; María S. de Vega viuda de Cerra; Matilde Portela.

Zoila Noroña de Reyes.

Malvina Biart de Díaz Blanco.

Teté Fernández de Pulido; Adelaida Torres de Betancourt; Francis Sarmiento de Fernández Llano; Silvia Durañona de Morales; Carmela Caballero de Quesada; Moraima Becquer de Iglesias; Virginia Calvo de Varona.

Lucila Noguer de Ovies.

Rosa Herrera viuda de Masforroll; Evangelina López de Palacio; señora viuda de Barceló; Nini Pérez de Leyte Vidal; Carmen G. Abreu de Planells.

Betty Seargent de Gómez.

Carmelina Boudet de Albertini.

Betty Paz de Posada

LA NOVIA DE MAÑANA

Como hemos anunciado, mañana jueves, en la Iglesia del Sagrado Corazón de Jesús, en la Calzada de la Reina, se celebrará la boda de la señorita Victoria Muñiz y Roque, muy gentil y graciosa, con el joven y estimado amigo Francisco González Buigas.

Dicha ceremonia está señalada para las nueve y media de la noche.

PASTILLAS VICK

Medicinadas con ingredientes del Vick VapoRub

Para la TOS

Liquidación de Vajillas

de Loza Porcelana y semiporcelana inglesas, la mejor calidad, a precios excepcionales. Véalas.

Ferretería OLAVARRIETA.

Neptuno 106, entre Campanario y Perseverancia.

A-9480 LA LLAVE.

Ungüento Cadum para las Enfermedades de la Piel

Los que han estado sufriendo por años de afecciones de la piel, irritantes, obstinadas y molestas, consiguen alivio casi al instante por medio del uso del Ungüento Cadum. Alivia al instante la picazón y quemazón y empieza a cicatrizar la piel inflamada, irritada o afectada después de la primera aplicación. Ha probado ser un gran alivio para millares de personas que durante años han estado sufriendo de eczema, acne (barros) granos furúnculos, úlceras, erupciones, urticarias, ronchas, almorranas, comezón sarna, heridas, arañazos, cortaduras lastimaduras, ásperos, postemillas, escaldadura, sarpullido, quemaduras, costra, magulladuras etc.

Antes Que El Resfriado Te Obligue a Guardar Cama . . . Toma BROMO QUININA Grove!

UN ligero resfriado puede, a menudo, originar males mayores. Cuídese: a la primera señal tome dos tabletas de *Bromo Quinina Grove*, y al día siguiente note la mejoría.

● El Laxativo *Bromo Quinina Grove* suprime el dolor de cabeza, mitiga la fiebre, y elimina del organismo los gérmenes nocivos. En todo el mundo *Bromo Quinina Grove* es conocido como el remedio más eficaz para resfriados y gripe.

● Exija el legítimo en sus dos tamaños, el sobrecito y la cajita. Rehuse imitaciones ●

Lo que se oye:

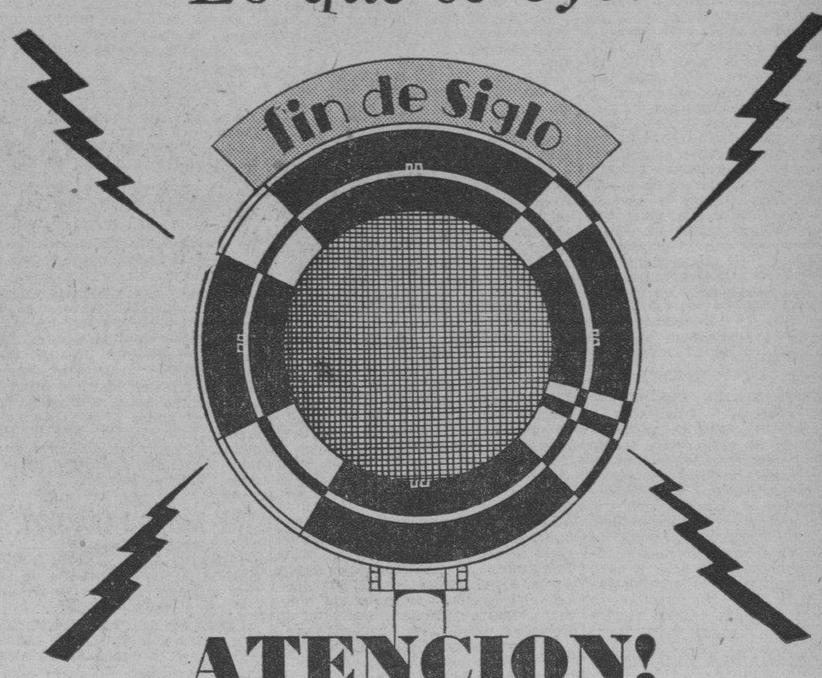

ATENCION!

El suceso del año ha comenzado... y prosigue...

Hace tiempo que no se había visto... y tardará mucho en verse... una Oferta de estas proporciones. Por la calidad de los artículos ...por su variedad... y, sobre todo, por los precios...

más bajos que nunca!

LIQUIDACION PRE-BALANCE

Superior a todo lo conocido!

fin de siglo

san rafael y águila, teléfonos m-5991-92

M.E.C.D. 2016

SOCIEDADES ESPAÑOLAS

EL SEÑOR MANUEL A. DEL TORO, EX-PRESIDENTE DE LOS REPRESENTANTES DEL COMERCIO, VA A SER HOMENAJEADO

Ultimamente se reunió la Directiva de la Asociación de Representantes del Comercio, convocada en sesión extraordinaria por el Presidente Sr. Manuel Lozano Alarcón, con el fin de indicar a los presidentes de Secciones recientemente nombrados, el deber en que estaban de organizar las mismas, lo más pronto posible para comenzar una labor constructiva y eficaz en el desempeño de los cargos que les han sido conferidos.

Fueron varios y muy importantes los acuerdos tomados en la referida junta, todos ellos relacionados con el mejoramiento social. Y como nota sobresaliente citamos el acuerdo unánime de ofrecer un banquete-homenaje al infatigable ex Presidente social Manuel A. del Toro, por su admirable labor, ya que en los dos años que ocupó la presidencia las filas se vieron nutridas de nuevos asociados, impulsados a asociarse en los Representantes del Comercio, por la fecunda defensa que ésta despliega en beneficio del vendedor.

Con este fin, ya se ha designado la comisión organizadora del aludido banquete, en cuyo acto estarán representadas las más sobresalientes figuras del comercio, la industria, la banca, la intelectualidad, etc.

Próximamente se dará a conocer el lugar en que se ha de celebrar el banquete al queridísimo ex Presidente de los Representantes del Comercio.

LOS NUEVOS DIRIGENTES DE «TABOADA, CHANTADA Y PUERTOMARIN», FUERON PROCLAMADOS EN BELLO ACTO

Ocupando la presidencia el señor José López Fernández y actuando de secretario el señor Emilio Parada, celebró junta general ordinaria la sociedad «Taboada, Chantada y Puertomarín». Después de impartirle aprobación al acta de la sesión anterior, el tesorero, señor Manuel Fente, da cuenta del estado económico de la institución, cuyo balance de ingresos y egresos del trimestre es aprobado por unanimidad. También la comisión de glosa da cuenta en detallado informe de todas las operaciones llevadas a cabo durante el año y de la administración realizada por la directiva, la que merece los más cálidos elogios de la comisión y un aplauso unánime de la Junta.

Terminada la junta ordinaria, se celebró junta general de Elecciones. La Comisión Electoral presentó la candidatura oficial, y por no haberse presentado ninguna otra, se procede a su proclamación.

He aquí la relación de sus integrantes: Presidente, Pejerto Suárez López; Vicepresidente, Vicente López; Secretario, Dionisio Regueira; Vicetesorero, Manuel Regueiro. Vocales: José López Fernández, Manuel García, Darío Diéguez, José Argiz Fernández, Manuel González Eiriz, Jesús Otero, José R. Navia, José Loureiro, Carmen González de Suárez y María Estrella Fernández de Diéguez.

El Presidente saliente, señor José López Fernández, da las gracias a todos por la cooperación que le habían prestado, y el nuevo Presidente señor Pejerto Suárez López interesa también ayuda efectiva en la labor que ha de realizar, rogando a todos los asociados y asociadas contribuyan con lo que puedan a la cuota voluntaria Pro-Panteón social ya iniciada, para lo más pronto posible ver terminada tan humanitaria obra.

A la terminación de ambas juntas, los asistentes fueron obsequiados con laguer y bocaditos.

DE LA «COLONIA LEONESA»

Para el día 31 del actual está señalada la toma de posesión de la Directiva electa en el pasado mes de diciembre, y que presidirá el señor Indalecio Cimadevilla.

En ese mismo día será entregado con toda solemnidad el Título de Presidente de Honor al R. P. Gutiérrez Lanza, Director del Observatorio del Colegio de Belén, y los Títulos de Constancia a los asociados que llevan 10 años de inscriptos.

El Sr. Alfredo Martínez, secretario general de esta sociedad, nos ruega invitemos a los asociados todos, para que esa noche concurran a los salones del Centro Castellano a fin de que participen de esos actos.

Distinguidos oradores de la colonia leonesa harán uso de la palabra para dar a conocer la labor realizada por la Junta Directiva que cesa, y de los méritos que han alcanzado los que recibirán su Título de Constancia y el honor que es para esta sociedad el haber nombrado Presidente al distinguido P. Gutiérrez Lanza, eminente hijo de la provincia de León.

REGIA VELADA MAÑANA EN EL CIRCULO REPUBLICANO

En la noche de mañana, jueves, se efectuará en los salones del Círculo Republicano Español (Prado número 70, altos), la interesante velada con que la Sociedad Concepción Arenal conmemorará el 116 aniversario del natalicio de la gran pensadora del mismo nombre.

El distinguido doctor Fernando Sirgo disertará en este acto sobre la vida y obras de la genial escritora española Concepción Arenal. En el programa figuran muy interesantes números, tales como recitaciones por la doctora Blanquita Dopico, canciones por el popular Ernesto García, tangos por el «Gardel cubano» Luis Madrid, y números musicales por el duetto Nova-Naffia, Emilito Díaz y Pedro Aranda.

Podrán asistir a este acto cultural todos los arenaleses y sus familias, los que pertenezcan al Círculo Republicano Español y todas las personas que se provean de la correspondiente invitación.

INTERESANTES NOTAS DEL CASINO ESPAÑOL

Hoy, como miércoles, tendrá efecto en los salones del prestigioso Casino Español de la Habana, el consabido «Bridge Party» semanal, que ofrece dicha sociedad.

Numerosos los «parties» concertados para este evento social en el Casino.

El viernes 31, en el hermoso Salón de Fiestas de la casa de Prado, tendrá lugar la anunciada conferencia del notable escritor y periodista Sr. Rafael Marquina, el cual disertará sobre el sugestivo tema de «Historia de un Abanico».

Este acto lo organiza la entusiasta Comisión de Cultura del Casino, que preside el doctor José Pérez Cubillas.

Y ya que hablamos del Casino Español, diremos que el priber baile de disfraz de la temporada da carnaval de 1936, se efectuará el sábado 22 de febrero entrante, en los salones de Prado y Animas, a las 10 p. m.

Será de etiqueta para los caballeros que no concurran disfrazados.

FIESTAS PROXIMAS

SOCIEDAD CONCEPCION ARENAL: Gran velada en memoria de la insigne escritora que lleva su nombre, el próximo jueves en el Círculo Republicano Español.

DEPENDIENTES DE VIVERES EN GENERAL: Magnífica verbena el sábado por la noche en su propio local de Cerro 549, al lado del Club de Ferreteros, amenizada por tres orquestas.

SOCIEDAD CURROS ENRIQUEZ: Gran matinée bailable el domingo desde las dos de la tarde, amenizada por dos conjuntos musicales.

RIVADAVIA Y SU COMARCA: Brillante fiesta bailable el sábado por la noche en el Club «P. Fernández», situado en Baratillo número 1.

ASOCIACION CANARIA: Regia verbena el sábado en su local de Prado y Neptuno, amenizada por tres orquestas.

DEPORTIVO CARMELO: Animadas fiestas bailables el domingo por la tarde y por la noche en su amplia Terraza de Línea y 18, Vedado, amenizadas por tres conjuntos musicales.

VERBENA LA CANDELARIA: Hermoso acto bailable el domingo por la noche en el Club Español de Almendares, situado en 17 esquina a 6.

SE HALLA ACTUANDO LA NUEVA DIRECTIVA DE LOS DE «PRO DEFENSA»

Dentro de la animación más admirable tomó posesión ayer la nueva Directiva de la Agrupación Pro-Defensa del Centro Gallego, viéndose dicho acto muy concurrido, y haciendo uso de la palabra distinguidos miembros de la Junta de Gobierno entrante y la saliente. Luego la concurrencia fué espléndidamente obsequiada con ricas pastas y licores.

He aquí la nueva Directiva de Pro-Defensa, a la que deseamos todo género de aciertos:

Vicepresidente, Ramón del Campo; Vice-Segundo, Antonio Añel Fernández; Vicesecretario, Clemente Vázquez Santomé; Vicetesorero, Luis Iravedra López; Vicecontador, Antonio Serrano Vilariño; Vice de Correspondencia, José Ma. Pensado.

Vocales: Manuel Vicente Otero, José Díaz Corral, Enrique Pérez Gómez, Manuel Rodríguez Pérez, Manuel Mato Mato, Félix Fernández, Antonio Gómez Blanco, José Moure Saco, Severina Caamaño, Carlos Bello Pérez, Antonio Fraga Paz, Vicente Rebollar Martínez.

Suplentes: José Rivas, Apolinar Gallego, Manuel R. Méndez, Manuel Posada, Gabino Lorenzo y Elizardo Carballo.

UNA CENA INTIMA AL SR. MANUEL MENENDEZ

Un grupo de amigos del señor Manuel Menéndez, propietario del gran restaurant «Miami», le ofrecieron hace días una cena, como despedida de su vida de soltero.

Bueno es hacer resaltar que el amigo Manolo Menéndez se despide de un celibato de 49 años, que ya es decir!

Cuando todos sus amigos le creíamos inmunizado contra la más terrible «epidemia» que azota al sexo fuerte, nos sorprendió con la noticia de que estaba «contagiado» y, por lo tanto, al borde mismo de la sacristía...

Durante la cena, celebrada en el Bar «Franco», nos contó el máximo guía del «Miami»—casi confidencialmente—que contraía nupcias para no verse en la necesidad de seguir en la procesión.

Acompañaban a Manolo Menéndez en esa fiestecita, que resultó de lo más cordial y divertida, los señores: César Pérez, José Mata, Juan Masó, Florentino Soberón, José A. García, José Santana, C. Aspiazo, José Fernández, Orestes Masdeu, Juan Vázquez, Emilio Solés, Segundo Piquero, Juan Fernández Alonso, Manuel Barreiro, Julio Castro, José T. Pita y otros no menos admiradores de Manuel Menéndez, arquetipo de la alegría y el buen humor.

ACTOS PARA HOY

CENTRO ASTURIANO: Continuación de la junta ordinaria de Directiva a las ocho y media de la noche en el palacio social.

CIRCULO REPUBLICANO ESPAÑOL: Junta del Consejo Administrativo por la noche en su local de Prado 70, altos.

SOCIEDAD JOVELLANOS: Junta general ordinaria a las ocho y media de la noche en sus propios salones de Amistad 154, altos. El secretario, señor Miguel González Llorente, encarece la asistencia de la masa social.

CENTRO GALLEGO: Junta de la comisión de Examen de Acuerdos a las nueve de la noche en el palacio social.

PARTIDO JUDICIAL DE PADRON: Junta de Directiva por la noche en Monserrate 125, altos.

SOCIEDAD CASTELLANA DE BENEFICENCIA: Junta de Directiva por la noche en Lamparilla 78.

FERROL Y SU COMARCA, HIJOS DEL AYUNTAMIENTO DE CAPELA, y CHANTADA CARBALLEDO Y SUS COMARCAS: Junta general muy importante a las ocho y media de la noche en el Centro Gallego.

VIVERO Y SU COMARCA: Junta de Directiva por la noche en el palacio del Centro Gallego.

CLUB ACEBO CANGAS DEL NARCEA: Junta general ordinaria muy importante a las ocho y media de la noche en el Centro Asturiano.

CLUB SOTO DEL BARCO: Junta de Directiva por la noche en el Centro Asturiano.

JUVENTUD ASTURIANA: Toma de posesión de los nuevos miembros de la Sección de Recreo y Adorno a las ocho y media de la noche en Prado 115, altos.

CONTINUAN CELEBRANDOSE MUY ANIMADAS MATINEES EN «CURROS ENRIQUEZ»

La serie de matinées invernales en los salones de «Curros Enríquez», la simpática sociedad de Santos Suárez y Dolores, continúa con gran éxito para sus organizadores, los entusiastas jóvenes del Club Apolo.

El próximo domingo, día 2 de febrero, celebrará otra monumental matinée con el concurso de Belisario López y su popular orquesta y la sin rival Sonora Matancera.

Fiesta que, como siempre, dará comienzo a las dos de la tarde y se prolongará hasta las siete de la noche.

En ella los caballeros pagarán por el servicio de guardarropía y las damitas tendrán libre acceso.

ACUERDOS TOMADOS POR LA FILIAL DE LA «CEDA»

El lunes 27 del actual celebró su junta reglamentaria mensual el Consejo Directivo del Centro Filial de la C.E.D.A. en Cuba, domiciliado en el número 44 del Paseo del Prado. Se tomaron importantes acuerdos relacionados con la marcha de la organización, muy satisfactoria, por cierto, y acordó celebrar en breve una Asamblea General de Asociados, para la cual existe gran entusiasmo entre sus numerosos afiliados.

DON EMILIO CAMIÑA SERA OBJETO DE UN HOMENAJE

En breve tomarán posesión los nuevos directivos del Club Acebo Cangas del Narcea. Dicho acto se efectuará al mismo tiempo que el homenaje que distinguidos socios preparan a su ex Presidente señor Emilio Camiña. Consistirá éste en un magnífico banquete al que, según nos informan los miembros de la comisión señores Sebastián Pérez y Benigno Rodríguez, habrán de asistir todos los socios del Club y otras distinguidas personalidades de la colonia asturiana, donde es muy estimado el homenajeado.

Auguramos un éxito a este acto y felicitamos a l Sr. Emilio Camiña por el homenaje que le tributarán sus conterráneos, al cual es merecedor por su actividad demostrada durante varios años que permaneció en la presidencia de tan prestigiosa institución.

A LOS AFILIADOS DE LA IZQUIERDA REPUBLICANA

El próximo viernes, día 31, a las nueve de la noche, se celebrará en los altos de Prado 115 (Juventud Asturiana), la primera Asamblea general ordinaria del Partido Izquierda Republicana Española, en la que se explicará el triunfal proceso de la entidad, por lo que se ruega a todos los afiliados la más puntual asistencia.

EL CONSUMO MUNDIAL DE LA SEDA.—Recientemente ha recibido el Lcdo. David Whitmarsh, Jefe de la Sección de Comercio Exterior de la Secretaría de Comercio, un magnífico y amplio informe que le ha enviado el señor Juan Bruno Zayas, Agregado Comercial en Wáshington, relacionado con el consumo mundial de la seda en bruto, especialmente lo que respecta al mercado norteamericano.

Los Profesores del Instituto se dirigen al Pdte. de la República

En la tarde de ayer, los profesores por nombramiento de los antiguos Institutos, cursaron al doctor Barnet, el siguiente telegrama:

Honorable José A. Barnet.
Presidente República.
Palacio Presidencial.
Habana.

Profesores clausurados Institutos que suscriben, ratifican y respaldan exposición presentada a usted por comisionados doctores Lazo, Castellanos, Lebredo, Calafell, y Freyre, sobre problemas Segunda Enseñanza publicada en la prensa de la Habana y que consideran como únicas bases justas que solucionan normalización Enseñanza Secundaria.

(fdos). Doctores Rogelio Martín, Gustavo Coya, José M. Escalona, Ramón Calzadilla, Antonio Paz, Luis E. Arissó, Manuel J. Rabiña, Arturo Millares, Rafael Reyes, Antonio Esteve, Quintín Torricella, Armando Rodríguez, Rosa Pérez de Morales, Miguel A. Maseda, Elena López, Graciella Barinaga, Ana María Ayala, Adolfo Tortoló, Carmen Rabiña, Carmen I. de Morandeyra, Blanca Dopico, Amelia de Vera, Eduardo F. Lens, Amelia Villoch, Sarah Villoch, Carmela García, Cira Delia Hernández, Manuel Piedra, Tomás Caña, Gil Beltrán, Candelaria López, Evelio Costales Latatú, Mercedes García Tudurí, Oscar Espín, Inés Segura, Daniel Rodríguez Díaz, Haidée Betancourt, Alicia MaCarthy, Faustino Abella, Alfredo Padrón, Manuel Naya, Pura Reyes, Carlos M. Cruz, Carlota Paradela, Estela Mederos, Inés Miranda, Rosa Rodríguez, Oscar Díaz, Ramón Miyar, Fernando Nuevo, Cira Morena, José Mencía, Modesto Morales, Agustín García y Menéndez, Jorge del Casal, Mario González, Clara Luz Ruíz, Roberto de la Torre, Luis G. D'higo, Delia Díaz, Joaquín García Martínez, Ricardo Guerrero, Victorino S. Blanco, Elio Leyva, Carmen Urréchaga, Pedro Cañas Abril, Carlos M. González Palacio, Francisco López Rosas, Enrique Miyares, Manuel Machirán, José M. Novoa, Emilio Catasús, Antonio Rodón, Bertha Armaignat, Ambrosio Aguilera, José Borges, Juan Giró, Ronal Blair, Raúl Gutiérrez, Ibrahín Rosell, Salvador Rodiles, Evangelina Pujadas, Concepción López, Inés Gramatges, Estrella D. Lamar, Luis Felipe Le Roy, Manuel de Zayas, Rafael Sardiñas, Rogelio Fuentes, Gustavo Villar, Manuel Arán, Jorge Caballero, Clara Luz Sinfontes, María Luisa Cabrera, Dolores Hernández, Angela Pérez Lamas, Manuel Flores, Antonio Martínez, Florencio Carbó, José Agüero, Ossián Caballero, Bernardo Sánchez Montoya, Baldomero Peralta, Modesto Ada Rey, Oswaldo Morán, Medardo de la Fuente, Miguel A. Guitart, Jorge Delmonte.

JUNTA DE «HIJOS DEL AYUNTAMIENTO DE BUJAN»

En junta general de asociados celebrada últimamente por la prestigiosa sociedad galaica «Hijos del Ayuntamiento de Buján», tratáronse importantes asuntos, conociendo de la labor realizada por la Directiva durante el año 1935. Luego se celebraron elecciones, resultando triunfantes los siguientes distinguidos señores:

Presidente, Manuel Suárez y Suárez; Vice, Manuel Patiño Patiño; Secretario, Manuel Fraga Negreira; Vice, Manuel Vázquez Pastoriza; Tesorero, Jesús Cambre Fraga; Vice, Andrés Viña Fernández. Vocales: José García, Carlos Fraga Gándara, Manuel Antelo Cancela, Julio Antelo Cancela, Antonio Guardado, Ramón Fraga Negreira, Jesús Cambon Arnejo y José Ma. Canedo.

Peticiones de la Iglesia mexicana a Lázaro Cárdenas

Quieren, entre otras cosas, la reapertura de todos los templos y poder abrir más

MEXICO, D.F., enero 28. (AP.) El episcodao mexicano ha dado a la publicidad la comunicación que con fecha 23 de noviembre de 1935, dirigiese al general Lázaro Cárdenas, Presidente de la República, en que demanda la restauración de las libertades de la Iglesia, mediante la reforma de las leyes religiosas, puesto que en verdad en la actualidad viene existiendo un «estado de persecución religiosa. «Agrega la jerarquía católica que prohibiendo la libertad de enseñanza católica en México, se cercena por sus fundamentos un principio básico de las lisiguiente programa:

Piden los obispos la ejecución del siguiente programas:

(1) Devolver a la Iglesia, todos los templos ocupados o clausurados desde 1914, puesto que los que en la actualidad se encuentran abiertos al culto no son suficientes para los 16.000.000 de católicos mexicanos.

(2) Que se apruebe toda nueva petición que se haga para la apertura de nuevos templos.

(3) Que las legislaturas estatales sean obligadas a la revolución de las disposiciones ilícitas limitando el número de sacerdotes que deberán oficiar en cada Estado.

(4) Que se ordene la reapertura de todos los seminarios católicos ilegalmente clausurados.

(5) Que se devuelvan las sacristías y casas parroquiales de los templos, para instalar las oficinas y residencias de los clérigos.

(6) Que la Secretaría de Educación prohiba la enseñanza antirreligiosa y que de las escuelas se retiren los carteles de propaganda atea.

(7) Que se prohiba la distribución de propaganda religiosa por las oficinas públicas.

"La Comisión Técnica Nacional de la Leche tendrá por norma el educar y no sancionar", declaró el Dr. Ramos

En el salón de actos de la Junta Nacional de Sanidad, el Dr. Martínez, Secretario del Ramo, les dió posesión ayer a todos los nuevos comisionados. Declaraciones del Director. Detalles

El Secretario de Sanidad, doctor Martínez, conforme publicamos en nuestra anterior edición, dió posesión ayer a los nuevos miembros de la Comisión Técnica Nacional de la Leche, creada recientemente. La integran los doctores Ramos, Director de Sanidad; Rodríguez Barquín, Jefe de Despacho d ela Dirección; Rivero Agüero Letrado Consultor; Fermín Martínes Fraga, Comisionado Nacional del Abasto de Leche; Jesús Riera, Director de Agricultura; J. Navarro, Director de Industria y Rodríguez Arango, Director de Comercio. Estos comisionados tendrán funciones ejecutivas, pudiendo asesorarse de cuantas personas estimen necesario. La reunión tuvo lugar en el salón de actos de la Junta Nacional de Sanidad y Beneficencia.

El doctor Ramos, luego de saludar al Secretario de Sanidad y a los presentes indicó la necesidad de subdividir el trabajo de la Comisión en un Comité Económico, integrado por el Director de Comercio y los representantes de la industria lechera; un Comité de Producción, integrado por los Directores de Agricultura e Industria, el Comisionado del Abasto de Leche y un Veterinario; un Comité Legal, formado por el Letrado de Sanidad, dos abogados más y los que designen los interesados en la industria; y, una Comisión de Asuntos Generales, integrada por el Presidente de la Comisión, un experto en los problemas lecheros, y un representante de la Prensa.

Agregó el Director de Sanidad que la Comisión tiene tres objetos principales: la revisión del Reglamento y su aplicación; resolver los problemas que se presenten a la industria y, propender al progreso de la industria de referencia.

Continuó exponiendo que de acuerdo con la Secretaría de Educación se establecería la Escuela de Lechería, anexa a la Escuela de Artes y Oficios de la Habana, donde se prepararán a los que manipulen la leche y a los propios sanitarios; se establecerá una exposición permanente de la industria; se celebrarán congresos industriales de la leche y productos derivados; habrá, periódicamente, una exposición nacional; se publicará una revista de la Comisión con artículos de divulgación; se estudiará la reorganización y ampliación del Negociado Nacional de Abasto de Leche.

Terminó diciendo el doctor Ramos que la Comisión tendrá por norma el educar antes que sancionar.

GACETILLAS

RIVIERA: «HAMPONES DE LA POLITICA»

Hoy en las tandas elegantes de 5:15 y 9:45 se estrena la gran y emocionante producción por George Raft y Edward Arnold: «Hampones de la Política», revista, cartón y variedad. A las 4:15 y 8:15 estreno de la gran producción por Richard Barthelmess: «Cuatro horas para Matar».

Mañana, jueves: gran matinée a la 1:30 se estrena la gran producción por George Raft y Edward Arnold: «Hampones de la Política», estrenándose además, la gran producción por Richard Barthelmess: «Cuatro hora para Matar» revista, cartón y variedad.

PAYRET: «RATAPLAN»

Sigue «Payret» llenando con la regia producción española, titulada: «Rataplán», producción misteriosa y de gran argumento que interpretan Félix de Pomés y Antoñita Colomé, una producción Cifesa, hecha en Barcelona. Además se exhibe un cartón. Una revista Universal, una graciosa comedia y una alfombra.

Los precios: 20 centavos mayores, hasta las 6 y media y 30 centavos después. Niños 15 centavos. Tertulia 10 centavos.

Día 1. Estreno: «La bien Pagada» linda producción la mejor hecha en España, hasta las fecha interpretada por Lina Yegros y Antonio Portago.

Mañana: Este mismo programa.

TRIANON: «LA ULTIMA AVANZADA»

En la tanda de las 4:00: Richard Arlen e Ida Lupino en la simpática cinta «¡A ellas, muchachos!», revista Metro y última exhibiciones de la sensacional película de Cary Grant, Claude Rains y Gertrude Michael, titulada: «La Ultima Avanzada».

A as 8:30: «¡A ellas, Muchachos!»

En la de 9:45: revista Metro y «La Ultima Avanzada».

Mañana: «Desfile de Pelirrojas», por Dixie Lee y John Boles; y la triunfal producción de la maravillosa Shirley Temple, titulada: «Ricitos de Oro».

Viernes y sábado: «El Secuestro de la Reina», por Frankie Darro y May Robson.

PRADO: «EL SECUESTRO DE LA REINA»

«Prado», anuncia para hoy por última vez el magnífico programa que exhibió ayer con gran éxito, en los turnos de 3:30, 6:30, y 9:30, el estreno de la maravillosa y atractiva comedia: «El Secuestro de la Reina» por May Robson, con el pequeño actor Frankie Darro y Henry Armetta, cubriendo los turnos de 2:00, 5:00, y 8:15, la regocijante comedia cuyo idilio amoroso comienza en un ómnibus a Coney Island y florece a orillas del mar: «Los Amores de Susana» por Zasu Pitts y Hugh O-Connell. Completando el programa la variedad musical «El Micrófono» y una revista. Para mañana: «Ricitos de Oro», la mejor película de la reinecita de la pantalla Shirley Temple. En ella aparece completamente natural, tal como es en la vida real, con John Boles y Rochelle Hudson.

RIALTO: «AUN ASI TE QUIERO»

«Rialto» está reparando la preferencia y la pantalla así como el sonido para darle unas grandes comodidades al público, empezando desde el primero de febrero. Hoy se estrena una linda producción de los Artistas Unidos, titulada: «Aún así te Quiero» por Elizabert Bergner. Además, se estrena: «El Oficial Traidor» por Monte Blue y otros grandes actores. Una revista y un cartón completan el programa.

Precios: 20 centavos luneta y preferencia.

Mañana este mismo programa.

Día primero, estreno: «La bien Pagada» en combinación con «Payret».

1.422 pasajeros trajeron en total los cuatro barcos que arribaron a la Habana durante el día de ayer

El vapor «Queen of Bermuda» tuvo que enfilar dos veces el canal de entrada antes de tomar puerto a causa de la deriva que le imprimía la fuerte marejada existente

INFORMACION GENERAL DEL PUERTO DE LA HABANA

Ayer arribaron los cuatro barcos de pasajeros anunciados, que trajeron un total de 1,422 pasajeros, de ellos 346 con billetes para La Habana, más tres que desembarcaron del «Queen of Bermuda», para permanecer varios días en nuestra ciudad.

Sumaron en total 1.078 los turistas que cruzaron o permanecerán en La Habana por 30 horas.

Los buques llegados son: el «Orizaba», de la New York and Cuba Mail S. S. Co., en viaje regular cubriendo la ruta NewYork-Habana, Progreso y Veracruz, el cual trajo 19 pasajeros para La Habana y carga y 87 pasajeros en tránsito.

El «Florida», procedente de Miami, con 240 pasajeros, en su mayoría turistas.

El «Pennsylvania», de la Panamá Pacific Line, que procedía de New York y que trajo 87 pasajeros para La Habana y carga y 402 turistas en tránsito para California, para donde salió ayer tarde.

El «Queen of Bermuda», que trajo un total de 587 excursionistas, que seguirán hoy viaje de retorno a New York.

UN MILLON DE PESOS.—El ferry «Joseph R. Parrot», que llegó de Port Everglades, trajo vagones de carga general y dos con 500 cajas, que contienen un millón de pesos plata del cuño de Cuba y que custodiaron hasta la Tesorería, fuerzas del Ejército.

TUVO QUE ENFILAR DOS VECES.—El «Queen of Bermuda», debido a la marejada y viento, tuvo que enfilar dos veces la entrada del Puerto, pues la primera vez, su Capitán y el Práctico que lo auxiliaba, estimaron que era muy cerrada la virada que se le imprimió al barco, por esos elementos de la naturaleza.

EL «FLORIDA».—El «Florida», de Miami trajo 240 pasajeros, entre ellos los señores José Varela, Eduardo Termes, Blanche García, Román Cardona, Manuel Tellechea, Ramón González, Federico Maceira, Tomás Linares y señora, Georgina Hernández, José López, María Adams, Wedes Aróstegui, Adolfina Clarens, Josefina Vázquez, Vital A. Martínez y señora Francisco Vives, Manuel García, Antonio Fernández, Manuel L. Guerra, Ricardo Morales y señora, Sergio E. Pérez, Félix J. Riera, León Squenazi y el cameraman O. N. Welton, que viene a imprimir mil pies de película, de asuntos cubanos, para la Bell and Howell.

EL «ORIZABA».—De New York llegó el «Orizaba», con 19 pasajeros para La Habana y 87 de tránsito.

Para La Habana llegaron Juan García, el artista cubano Armando Pinel, Oscar M. Palmer, Octavio Camejo y señora, Antonio Frometa, Joaquín Pérez, Mariano Pérez, Alberto Hydaman y señora, Chester Ellis y señora, doctor Julius Kelly y señora.

Entre los de tránsito anotamos al militar americano Eugene Gempel, el escritor Howard Hollister, los escultores Benjamín Kurtz y señora y Ward Montague y señora, que es artista; el caricaturista Alfred Ablizer y señora, la artista Beatrice Trucker y el banquero Irving Richmann y señora.

DIPLOMATICO ARGENTINO.—En el «Pennsylvania» embarcó ayer para Colón, el doctor Juan García Montero, Secretario de la Legación de Argentina en El Ecuador.

EL «PENNSYLVANIA».—De New York llegó el vapor americano« Pennsylvania», de la Panamá Pacific Line, que trajo 87 pasajeros para La Habana y carga y 402 turistas en tránsito.

Por este barco han llegado el doctor Morris Newton, Raoul Pausse, María de Fontana, Herminia Muñoz, María J. Acosta, las artistas Concepción Vila y Concepción Serra, Adolfo Blanco, Ofelia Borges, Guillermo Couret y señora, Alejandro Guerra, Isabel García, Carmen Joglar, Lucas y Carlos Martínez y señora, Paul Muller, artista este último; Carlos Pérez, Francisco Pereda, Roque del Río y familia, Laura Parlá y familia, Luis Alvarez, María Pow, Luisa Abascal Norma Martínez e hijo.

Entre los pasajeros en tránsito Hon. John Walsh, Juez Municipal de la Corte de Filadelfia y señora; el Presidente de la Eli Lilly Company de New York, Mr. J. K. Lilly y señora; el Vicepresidente de la Harlem Bank de New York, Mr. Robert C. Hart y señora; el tesorero de la North American Company, Robert Sealy y señora; el Secretario y Administrador General de la Maryland Jockey Vlub de Baltimore, Matías L. Dayger y señora, la señora A. Thompson, esposa del Vicepresidente del National City Bank de New York; el político americano, S. A. Ruddy; los oficiales del ejército americano, George Buzby, Cuter Dougnes y señora, William Marblie y familia; el escritor, Edward White y señora.

EL «QUEEN OF BERMUDA».—Con un total general de 587 pasajeros, tres de los cuales desembarcaron en La Habana, por más tiempo que el que ha de permanecer el buque en el Puerto llegó de New York y Bermuda el vapor excursionista «Queen of Bermuda», que viene consignado a la Ward Line y a cuyo muelle atracó.

Distintos grupos de excursionistas llegarno en este buque, entre ellos, empleados de varias categorías de la General Electric, miembros de la Cámara de Comercio de Schenectady.

También viajan el doctor Freser Amerong y señora, Monseñor M. E. Fogarty, Monseñor J. J. Lacey, doctor Julián Pack, Mariano R. Pesquera, el coronel E. J. Simpson y señora, doctor Edward Tolstoi y señora, el capitán William Trop, Capitán W. van Neter.

GANADORES DE UN CONCURSO.—También viajan en el «Queen of Bermuda», un grupo de administradores de tiendas de peletería, de una cadena que esos establecimientos que suman en total 210, y cuyos managers obtuvieron los primeros premios, consistentes en becas de viaje, por haber obtenido los primeros puestos.

Al frente del grupo viaja Mr. J. C. Hannon, jefe de publicidad de la G. R. Kinney Inc., que es la que gobierna esa cadena de establecimientos mercantiles.

Los que viajan en el «Queen of Bermuda», son Mr. Hannon, G. R. Kinney; M. S. Rehak, de Nebraska; L. P. Johnson, de Dallas, Texas; L. Cooper, de Chicago; G. S. Welkins, de Newberg, New York; A. Sinllair, de Treton, New Jersey; L. Skoller, de Fleishug, New York; H. T. Smith, de Washington, D. C.; H. Webster, de Erie, Pennsylvania; J. D. Geiger, de Charlotteville, Virginia; W. Berchfield, de Austin, Texas; E. J. Seger, de Fort Waorth, Texas; William H. Wallins, de Strinfield, Ohio; M. Pryskonormik, de Bridgeport, Connectibysz, de Hamtranck, Michigan; y J. cut.

Otro grupo de 45 personas, pertenecientes a la Bank National Life Insurance Company, el joven heredero de los millones de John Manville, F. T. Manville; un verdadero artista muy conocido en Broadway, El Capitán O. MacClen, del yacht «Hi Enmaro», del propio Manville; el constructor de buques del Baltimore, Clair Davis y señora.

SALIDAS.—Salieron ayer el «Orizaba», para Progreso; el «Cuba», para Key West; y Tampa; el «P. Adam», para San Francisco; el «Pennsylvania», para California; el ferry «Joseph R. Parrot», para Port Everglades.

SALVAS DE ARTILLERIA.—A las 12 del mediodía, la Fortaleza de La Cabaña hizo un saludo de 21 cañonazos, conmemorando el natalicio de Martí.

ARRESTO.—El alistado de la Marina, Albo, arrestó a Alberto Valdés Carrera, por sospechas de hurto y ofensa a la moral.

EL «SAN MATEO».—El único barco que es esperado hoy, es el «San Mateo», de la Trasatlántica Francesa, con carga.

NO ES DE LA FLOTA BLANCA.—El vapor «Atlántida», que sufrió un accidente en la bahía de New Orlenas, y de cuyo hecho dimos cuenta en la edición anterior, no pertenece a la Flota Blanca, sino a la Standard Fruit Company. Ese barco regresaba de un viaje a Honduras.

MOVIMIENTO DE PASAJEROS POR LA VIA AEREA.—A bordo del avión «Caribbean Clipper», de la Pan American Airways System, que arribó ayer por la mañana procedente de Miami, llegaron los siguientes pasajeros: Paulina Hollingsworth, Samuel Bickford, Eliner Straub, Mary Straub Joe Stein, Santiago Claret, Jack C. Wilson, Lyda G. Parson, Frank Burke, Hannah B. Kauffman, Bárbara Griffith, Lewis Griffith, José P. Luna Louis Lewis, Pauline Fox, Hortense Fox, Glen Holderby, Gladys Holderby, Marguerite Campbell, Bliss Warren, Martha Engels, Wesley Hoshock, Mary Gutfreund, Buddie M. Gutfreund.

Llegados de Miami en otro avión A bordo del avión «American Clipper», de la Pan American Airways, que arribó ayer por la mañana procedente de Miami, llegaron los siguientes pasajeros: José González, Maria Prends, Mary P. Wilson, María Rodríguez, Isaac Rodríguez, H. Perry Smith, Frances O-Connell, Kathleen McMontagne, Patrick La Montagne, J. Warner Murphy, Mabe Murphy, Kyle Poster, Justo González y Francisco Gómez.

Salidos para Miami: A bordo del avión de la Pan American Airways «Caribbean Clipper», que salió ayer por la tarde para Miami, embarcaron los siguientes pasajeros: Evelyn Koschers, Charles Donovan, Helen Donovan, Harry Gibson, M. Goldburg, Oscar Brealt, Catherine Brealt, Florence Buchaman, W. Landfield, Eugene Cetone, William Planz, Charles Murray, Joe Dowding, James Mc Hugh, Deborn Gensler, Max Marrison, Ebert Aronoff, Martín Bohelho, Madelene Bohelho, León Molman, William Beatty, Eugene Willmuth, Roger Girodelle, R. Ashton, Roy Weseles, A. Weseles.

Salidos en el avión de Panamá: A bordo del avión de la Pan Ame ican Airways «American Clipper», que salió ayer para Panamá vía Cienfuegos-Jamaica, embarcaron los pasajeros siguientes: Lowell K. Mower, D. Somolo, R. Estebanes, y F. G. Ganmet. Estos pasajeros llegaron en tránsito de Miami.

Servicio por la costa norte: En el avión trimotor de la Compañía Nacional Cubana de Aviación, que salió ayer por la mañana para Camagüey, vía costa norte, embarcaron los siguientes pasajeros: R. Martínez, A. Martínez y G. Martínez, para Caibarién; M. Luaces y E. Pujol, para Camagüey.

REINA: «LA MUJER QUE SUPO AMAR»

El gran teatro «Reina» de Reina y Rayo, teléfono M-2272, que tantos elogios recibe diariamente por sus grandes comodidades, sus programas siempres escogidos y su gran sonido ha combinado para hoy las últimas exhibiciones de «La mujer que supo amar» de Katherine Hepburn y la gran producción: «Vicio o Virtud» o (El Sacrificio de una Maestra) de May Robson, un Noticiero y una comedia completan el programa.

Los precios los de siempre: 5 centavos antes de la seis y media y 20 centavos después, niños 10 centavos, tertulia o barcony familiar 10 centavos.

Para mañana: «Ella la Hechicera» y «El Poder de la Inocencia». Desde el viernes: «Nobleza Baturra».

REGINA: «AUN ASI TE QUIERO»

Hoy se estrenan en «Regina» dos regias películas: «Aun así te quiero» linda producción que interpreta Elizabeth Begner, la más grande estrella de la pantalla de todos los tiempos. Una producción titulada: «El Oficial Traidor» interpretada por Monte Blue y un gran reparto de estrellas. Además, se exhibe un cartón y la revista semanal Universal.

Precios: 15 centaovos hasta las 6 y media y 20 centavos después. Niños 10 centavos. Tertulia 10 centavos.

Mañana, este mismo programa.

WILSON: «NOBLEZA BATURRA»

Belascoaín y San Rafael U-5863; 15 centavos de 1 y 30 a 6 y 30 y 20 centavos después, niños 10centavos atodashoras.

Hoy, tarde y noche, revista; la comedia «Plomero de Ocasión» y el cartón: «El Juguetero», «Nobleza Baturra» obra cumbre de la cinematografía española, toda en español, por Imperio Argentina y Miguel Ligero y La Flecha del Terror» atracción especial por Robert Allen y Florence Rice.

A las 5 p. m. «Nobleza Baturra» y «La Flecha del Terror».

Mañana: «Te Quiero con Locura» en español por Rosita Moreno, Raúl Roulién y Enrique de Rosas; y «Cruces de Madera» y por Pierre Blanchar.

INGLATERRA: «NOBLEZA BATURRA»

San Rafael y Consulado M-5527; 15 centavos de 1 y emdia a 6 y media y 20 centavos después, niños 10 centavos a todas horas.

Hoy, tarde y noche, revista; la comedia «El Plomero de Ocasión» y el cartón «El Gran Esperimento» y «Nobleza Baturra» la obra cumbre de la cinematografía española en español por Imperio Argentina y Miguel Ligero; y La Flecha del Terror» atracción especial por Roberth Allen y Florence Rice.

A las 5 p.m. «Nobleza Baturra».

A las 5 p.m., «Nobleza Baturra» y «La Flecha del Terror».

Mañana: Te Quiero con Locura» en español por Rosita Moreno, Raul Roulien y Enrique de Rosas: gran éxito de la temporada.

LIRA: «LA AMIGUITA»

Ayer fué estrenada con el éxito esperado en el simpático «Lira», de Industria y San José, teléfono M-4474, esta maravillosa producción de valioso argumento, la que vuelve hoy a ser exhibida, en función de 2 a 11 y 30. Hasta las 6 y 30 mayores 10 centavos y después 15, niños a todas horas 5 centavos. Comienza con Revista y Variedad. Colosal e interesante producción «Carne de Escándalo» de Fay Wray y Wolter Connelly. La magistral joya de gran valor artístico «La Amiguita» de Ann Shohern y Jack Haley.

Mañana, «La Fugitiva» y «Corazones Extraviados».

OLIMPIC: «DAMA DE CABARET»

Un nuevo horario regirá a partir del próximo sábado, día primero, en el simpático «Olimpic», de Avenida de Wilson y B, en el Vedado, teléfono F-6263, las tandas de 5 y 15 darán comienzo a las 4 y 45 complaciendo así numerosas peticiones, y todos los jueves y desde mañana, se estrena un Paramount Gráfico con los últimos acontecimientos. Hasta las 6 y 30 mayores 10 centavos y después 15, niños y tertulia a todas horas 5 centavos. En tandas elegantes de 5 y 15 y 9 y 45 Comedia y Variedad. Monumental y valiosa joya «Dama de Cabaret» de Norma Foster y Arline Judge. A las 6 y 30 y 8 y 30 colosal y regia producción «El Hijo de la Parroquia» de Dihic Moore. Mañana, «Crimen y Castigo» y «La Esposa Intrigada».

LARA: «PROFUGOS DE LA ISLA DE LA MUERTE»

Hoy un grandioso y valiosísimo estreno en el simpático y céntrico cine «Lara», de Prado y Virtudes, teléfono M-2421, con esta regia producción que ha merecido los más cálidos elogios de la crítica y conceptuada como una verdadera joya del cine, titulada «Prófugo de la Isla de la muerte» llena de intensas emociones de Merle Oberón. Exquisita y bella producción «Andrajos de la Opulencia» de Lionel Atwill, muy interesante por su especial argumento. Mañana, «Prófugo de la Isla de la Muerte» y «La Maldición del Indú».

ACTUALIDADES Y ESMERALDA: GRANDES PELICULAS

«Actualidades», el coquetón cine familiar, de Monserrate 8 y 10, teléfono M-5575, anuncia para hoy, en función continua de 2 a 11 y 30 Comedia y Variedad. Magistral superjoya muy valiosa «El Rey Salomón en Broadway» de Edmund Lowe y Dorothy Page. Sensacional y emocionante producción «Alas sobre el Chaco» de Ramón Pereda y Antonio Moreno. Mañana, «Tú me perteneces» y «Dama de Cabaret».

«Esmeralda», el preferido cine del público por sus valiosos programas, de Monte 242, teléfono M-4080, ofrece para hoy, en función de 2 a 11 y 30, Comedia y Variedad. Estupenda y sensacional super-prodcción «Bajo Presión» de Víctor Mc Laglen y Edmund Lowe. Magistral joya «Con la llama en el pecho» de Frankie Thomas y P. O. Heggie. Mañana, «La Luna de Manhattan» y «Una Doncella en Peligro».

UNIVERSAL: «VIDA ROTAS»

Dos muy estupendas y valiosísimas películas forman el regio programa que para hoy, en función continua de 1 a 11 y 30, se exhibe en el simpático cine «Universal», dotado de los mayores adelantos modernos. Comienza con preciosas Comedias y Variedad. Suntuosa y regia superexcelsa joya «Vidas Rotas» de Lupita Tovar, Maruchi Fresno, hablada en español. Sensacional producción «La Carga del Diablo» de Wallace Ford. Mañana, «Vidas Rotas» y «Un Enemigo Leal».

VERDUN: «LOS MISERABLES»

En el popular teatro «Verdún», completamente reformado, se exhibe hoy un interesante programa comenzando a las dos con la comedia «Perico Pelotero» por Buster Keaton, revista Fox, el interesante drama «El Ultimo Caballero» por Fredric March, y Charles Laughton. Precios: 10 centavos antes de las 6 y media y 15 centavos después, niños 5 y tertulia o balcony 5 centavos a todas horas. Viernes, «Camino de Perdición», sábado, «T Quiero con Locura» por Raúl Roulien.

FLORENCIA: «LA AMIGUITA»

Presenta hoy la Empresa del simpático «Florencia», de San Lázaro y San Francisco, teléfono U-6758, en función de 2 a 11 y 30 un precioso programa. Hasta las 6 y 30 mayores 10 centavos y niños 5, despues mayores 15 y niños 10. El cartón «Tierra de Alegría». La comedia «Trompetadas Limpias». La magistral joya «La Amiguita de Ann Shothern. Estupenda producción «Pasaporte a la fama» de Edward G. Robinson. Mañana, «Hilos del Chisme» y Enemigos Intimos».

VEDADO: «DAMA DE CABARET»

Vedado, el cine de las miles simpatías, de la calle B, entre 27 y 29, en el Vedado, teléfono F-3128, ofrece para hoy un atractivo programa en sus turnos de 5 a 8, y de 8 y 30, compuesto de un gracioso cartón, la lujosa revista musical, «Caliente», por Dolores del Río y Pat O-Brien, y la preciosa producción, «Dama de Cabaret», por Arline Irdge y Norma Foster. Por la tarde, luneta 10 centavos. Niños y tertulia 5 centavos. Por la noche, luneta 15 centavos. Niños y tertulia 10 centavos. Mañana, «El Buque de los Misterios», por Noan Beery, «Noches de Montecarlo», por Mary Brian y episodio 3 de «El Perro Lobo». Viernes, «Las Cruzadas» y «La Perseguidora 99».

MODERNO: «NOBLEZA BATURRA»

El teatro «Moderno» de la Víbora llevará hoy a la pantalla por última vez la maravillosa producción española, titulada «Nobleza Baturra», de Imperio Argentina, Miguel Ligero; y la cinta Warner, titulada «La mujer triunfa», de Joan Blondell, Glenda Farrell; la cinta, «Dos muchachas estudiantes», el cartón «Bosko en persona»; y la «Revista Universal». Hasta las 6 y 30, 15 centavos; después 20 centavos; niños 10 centavos. Mañana, estreno de la poderosa producción hispano-mexicana, «No matarás» o «Mi hermano es un gangsters», de Ramón Pereda, Adriana Lamar, Roberto O-Farril.

CUBA Y ROJO: DOS GRANDES PROGRAMAS

«Cuba», este simpático cine familiar, con todos los adelantos modernos, de Suárez y Corrales, teléfono M-9796, anuncia para hoy, a la 5 y noche 8 y 15 Revista y Cartón. Magistral super-producción «Tú me perteneces» de Helen March y L. Tray. Monumental super joya Shanghai» de Charles Boyer y Loretta Young. Mañana, «Melodía de Arrabal» y «Ahora soy una señora».

«Rojo», presenta la Empresa del gran cine de las familias, de Monte y A. Recio, teléfono M4794, un estupendo programa, en tanda de 5 y noche 8 y 15 con Comedias y Variedad. Suntuosa y muy valiosa joya «Julieta compra un hijo» de Catalina Bárcena. Colosal producción «Señora casada necesita marido» con Catalina Bárcena. Mañana, «Los Misterios de París» y Legong».

TOSCA: «OTRA PRIMAVERA»

Hoy, último día de exhibición de la interesante producción Fox de Warner Baxter y Janet Gaynor titulada «Otra Primavera» y re-estreno de la colosal cinta hablada en español de José Mojica «Las Fronteras del Amor», Noticiario, Cartón y Comedia. Precios: a las 5, luneta 15, niños 10, balcony 10. A las 8 y media, luneta 20, niños 10, balcony 10. Mañana, a petición general la película que ha batido todos los records de entrada, «Nobleza Baturra» por Imperio Argentina y el estreno de «Soy un ladrón» por Ricardo Cortez, para los días 1 y 2 «Yo soy un espía» y «Aun así te quiero».

BELGICA Y VIOLETA: «CHARLIE CHAN EN EGIPTO»

«Bélgica». Gran estreno se anuncia hoy. Las carteleras del «Bélgica» anuncian al público en todas sus tandas, la interesante producción de estreno «Charlie Chan en Egipto», una interesante obra por Warner Oland y como complemento la regia producción por Richard Arlen titulada, «La Mina Fantástica», comedias y cartones. Para mañana, «Charlie Chang en Egipto».

«Violeta».—Regio y monumental estreno es el que pasa hoy en este cine de Monte y Rastro, «Charlie Chan en Egipto» por Warner Oland y como complemento se proyectará en su pantalla «El incomprendido» por Jackie Cooper, comedias y cartones en colores. Para mañana, «Charlie Chan en Egipto».

M.E.C.D. 2016

BANCOS AGRICOLAS

Por Miguel Angel Ponce de León

La intensificación impulsiva, que se le dió a la Agricultura con motivo de las profundas crisis, que han venido azotando a la Economía Nacional, no ha sido lo suficiente para hacerla evolucionar, a fin de que, profundamente el problema para el agricultor recibiera los verdaderos beneficios de su trabajo. Y es que, a pesar de los buenos deseos que han animado a muchos secretarios de Agricultura, no se ha estudiado darle solución; mientras el agricultor cubano no tenga bancos agrícolas, que cooperen directamente a su labor, encontrará las grandes dificultades que representa la carencia de recursos, como algo fundamental para el progreso de lo que es dinamo de energía para la riqueza nacional.

No hay razón poderosa, que haga pensar a los banqueros cubanos y extranjeros, que los bancos agrícolas en Cuba son entidades que pueden ir al fracaso; porque si están amparados por una buena legislación, y en las operaciones buscan garantías necesarias, hay que estimar que sus negocios se verían florecientes, pues si la Agricultura es una de las principales fuentes de riqueza, de ella dimanaría la fuerza progresiva para las entidades que vinieran a prestarle su apoyo más decidido y entusiasta.

En la hora de ahora hay que confesar, que el agricultor se halla huérfano de toda cooperación. ¿Puede acaso el agricultor, por ejemplo, retener su grano para esperar mejores precios? ¡Nunca! Ya que la necesidad lo obliga a entregarle su producto al acaparador, quien ejerce el control para hacer variar los precios como por Arte de taumaturgia; y el resultado es: que a los dos meses de haber vendido el cosechero su cosecha de grano a tres pesos el quintal, entonces alcanza el precio exhorbitante de cinco o seis pesos si no fluctúa para alcanzar precios mayores.

Todo eso estudiado desde todos los puntos de vista resulta extremadamente abusivo; y por lo mismo, es a los gobiernos, a los que corresponde propiciar la fomentación de bancos agrícolas para contribuir a que el agricultor mejore, y consiga un «standard» de vida, que sea justo en relación con los esfuerzos que realiza para su mejoramiento y evolución.

Holguín, 1936.

Los peligros de la película

Para tener una dentadura limpia y sana...

Elimine la PELICULA con PEPSODENT

La salud de su dentadura puede depender de lo que usted haga para eliminar la película. Si se usan métodos inadecuados, la película puede traer serias consecuencias. Tampoco es prudente arriesgar el valioso esmalte de sus dientes. Lo más seguro es usar un dentífrico *especial* para quitar la película.

Hace 21 años un grupo de hombres de ciencia comprobó que para mantener los dientes firmes, limpios, sanos, es menester *eliminar la película.* Y para conseguir ésto *inofensivamente,* fué desarrollada una fórmula original, que ha sido perfeccionada constantemente.

Hoy, Pepsodent es reconocido en todo el mundo como "el dentífrico especial para eliminar la película". Nada iguala la perfección con que Pepsodent elimina esa capa cargada de gérmenes dañosísimos para los dientes. Y lo notable es que Pepsodent nunca perjudica. No contiene substancias ásperas ni ingrediente alguno que ofenda o raye el esmalte. Millones de personas han comprobado lo bien que devuelve a los dientes su brillo natural.

Tenga dientes relucientes, limpios, blancos — y consérvelos sanos usando Pepsodent, el dentífrico especial para eliminar la película.

PEPSODENT

AHORA LOS TUBOS CONTIENEN UN 10% MAS PASTA

EL CUENTO DE HOY

LA NEGRILLONA

Por Jacques CONSTANT

Sentado en su mesa de la oficina llena de carpetas, Maximiliano de Senonches, Presidente del Tribunal de Cuentas, elaboraba un asunto difícil y parecía tomar el consejo del jurisconsulto Cujas, cuyo busto en terracota presidía la chimenea. Y fué en este momento cuando su atención se distrajo por un altercado que provenía de la antesala. La sirvienta, después la señora Senonches en persona, protestaban con vehemencia por la intrusión de un tipo que gritaba insolentemente. El señor Presidente abrió la puerta y se halló en presencia de un chofer que acababa de depositar una maleta voluminosa y reclamaba el pago de una carrera desde la estación de Orsay.

¿Estoy, sí o no, en casa del señor Senonches?—preguntaba el hombre.

—Cierto; pero nosotros no esperamos a nadie.

—Eso no me incumbe. Arréglelo con la pequeña que sube por la escalera. Llegará ahora. ¡Ya está aquí!

Todos se volvieron con curiosidad. Una griciosa muchacha sostenía en su brazo izquierdo una jaula, y en su diestra un mono. El papagayo de la jaula se agitaba batiendo las alas. Los cabellos ondulados, los ojos negros y largamente profundos hubieran constituído un dibujo digno de elogios, si el pigmento fuera menos oscuro. Tiraba bastante más al chocolate que a la nieve.

Sin intimidarse por las miradas que habían caído sobre ella la joven avanzó hacia el Presidente, inició una reverencia y dijo con una voz que prescindía de las eses:

—Bueno día, tio. Soy yo, ¡Josefina!

Y antes que el hombre grave volviera de su sorpresa, le saltó a los brazos y lo besó con un choque flofecido en canela o vainilla.

—¿Qué lio es este?—gruñó la Presidenta.

—Soy la hija de André de Senonche, que el buen dió llamó a su seno.

Josefina explicó entonces que su madre había también muerto y ella se halló sola y sin recursos. Los amigos de su padre la compadecieron pagándole su viaje a Francia.

—Nadie nos había prevenido. Ignorabamos incluso que fuera casado —dijo extrañada la señora Senonche.

El tal André fué una bala perdida. Cuando mediaba sus estudios en el Liceo del Havre ingresó en la marina. Sus padres no se habían opuesto nunca; y llegó la guerra. André había patrullado durante cinco años a bordo de los torpederos y submarinos. Al final de las hostilidades fijó su residencia en la Martinica sin dar señales de vida más que muy de tarde en tarde. Mientras tanto, Maximiliano ascendió todos los escalones de su administración, hasta llegar a la Presidencia del Tribunal. Habíase casado con una mujer que a la suma de faltas, tenía la gran suma de una dote cedida por un señor bien nutrido.

Los Senonches, vivían en el quinto piso de una casa confortable, donde todos los animales, excepto los pecesitos rojos tal vez estaban rigurosamente prohibidos. La llegada de Josefina revolucionó la casa. La señora Senonches habíala instalado en una habitación destinada a los huéspedes, metiendo al papagayo en un w. c. Desde el alba, el volátil escandalizaba al vecindario con sus gritos y los juramentos que constituían todo su repertorio. Por intervención del propietario se vieron obligados, pese a las lágrimas de la negrillona, a cederlo a un comerciante. Pero, lo peor fué, cumpliéndose las leyes libres de la Martinica, que Josefina circulaba por la casa, incluso en las habitaciones de los vecinos, en un traje ni siquiera de los que se admiten en las playas. Saltaba a los brazos de su tío, a los de su primo y el tal, cuya juventud estaba dirigida con ejemplar rectitud, sufrió una transformación visible.

Cuando la señora Senonches, elevando los brazos al cielo, hubo amonestado severamente a la culpable, esta manifestó un modus de inocencia tal que la bizarra señora se vió desarmada.

Se proporcionó a Josefina la enseñanza de tres profesores: uno para el francés y la aritmética, otro para la música y el canto, pues tenía una hermosa voz bien timbrada, y un tercero para el baile y la urbanidad. La ortografía y el cálculo le fueron siempre odiosas, tanto por lo menos como al viejo maestro encargado de enseñarlos. Hizo algunos progresos en música, pero donde descolló evidentemente, fué en los menesteres de Terpsícore, para los cuales mostró disposiciones evidentes.

Mientras tanto todos los camaradas de Gervasio, el hijo Senonches, afluían a él, para conocer a su prima, y la mirada provocativa con la cual ella les recibía, les enamoraba. El mismo Presidente prefería evitar su presencia. El hijo estaba de tal manera loco por ella, que perdió las ganas de comer.

A este extremo, la señora Senonches fué a pedir ayuda a un cura amigo. Este, considerando la juventud de Josefina, aconsejó meterla en un pensionado, en Senlis. Cuando se lo comunicaron, sacudió los cabellos y...

—Tia —dijo— con nosotros allá, hay muchos pajarillos que nunca han podido vivir enjaulados. Si me meten allí, enfermaré.

—¡Bah! No llegará a tanto.

La joven permaneció silenciosa, conteniendo sus lágrimas. Pensaba flechar al Presidente con sus súplicas; pero el señor de Senonches, teniendo en cuenta su debilidad, se ausentó durante algunos días. Gervasio se mostró indignado, pero no se atrevió a hacer frente a su madre. ¡Y partió!

Cuando un domingo el muchacho fué a Senlis para verla, se le dijo que las reglas de la pensión prohibían a los alumnas las frecuentaciones masculinas.

La señora Senonches, recibió a poco un aviso de la directora, diciéndole que su sobrina estaba en la enfermería.

—Hay que sacarla de la pensión—gritó Gervasio con vehemencia.

—¿Sabrás mejor que yo lo que le conviene?

Tengo ocasión para ir a Senlis, Me informaré —dijo el Presidente.

Tenía remordimientos en haber sacrificado a Josefina. Guardaba aún sobre sus labios el perfume de canela que le dejara el primer beso de la negrillona.

A las 8 la señora recibió un telegrama por el cual su marido la decía que se llevaba al mediodía a su sobrina cuyo estado era más serio de lo que se imaginaran. Furiosa, pero conteniéndose, la Presidenta esperaba el regreso de su esposo. Ocho días más tarde, no había aún regresado, y la búsqueda discreta que se ordenara, no dió resultado. Fué un gran escándalo; se supo que habíabía pedido licencia, que solicitó un préstamo y...

Dos años después de estos acontecimientos, la señora Seonches recorría la Costa Azul en un automóvil piloteado por Gervasio, cuando en una gran villa de Treillas, se ofreció un espectáculo inesperado. Una joven morena, con un traje rojo, reía bajo una palmera, mientras que un joven calvo, le sostenía un papagayo chirriante, en verde y azul.

—Señor— dijo la reñora Senonchse a Gervasio ¡mira aquí a tu padre con ese demonio!

PROFUNDA DEPRESION NERVIOSA

Es preciso que Ud. combata con éxito y a tiempo esa profunda depresión nerviosa, que no le deja un minuto libre para sus ocupaciones habituales, con lo único que hay, capaz de curarlo de esa nerviosidad y decaimiento, tomando GLYCEROFOSFACINA, tabletas de fosfogliceratos compuestos.

Con este magnífico producto se cura la neurastenia de origen cerebral, puesto que va a nutrir directamente el cerebro, la médula, los músculos y la sangre.

En farmacias y droguerías. Si no lo encuentra remita $1.00 a Laboratorio MAGNESURICO, San Lázaro 294 Habana.

ESPLENDOR ALEGRIA CONFORT

Todas las noches de Miércoles a Domingo se celebran veladas bailables en los espléndidos salones del HOTEL PASAJE, un lugar ideal para familias por su situación, su amplitud, la excelencia de su música y lo esmerado de su servicio de Restaurant, Lunch y Bebidas en General a precios sumamente económicos.

PARA PASAR UNAS HORAS DE ESPARCIMIENTO EN UN LUGAR CONFORTABLE Y BIEN ATENDIDO POR POCO DINERO, ASISTA A LAS

VELADAS BAILABLES DEL PASAJE

HOTEL "PASAJE"

PASEO DE MARTI No. 95.

FRENTE AL «CAPITOLIO»

Teléfonos A-1151 y A-1152.

CRONICA HABANERA

GENTIL NOVIA

Matilde Olivera y Pujol, bella y graciosa señorita, que contraerá matrimonio el día 10 de Febrero con el señor Fernando de Solano Duarte. Esta simpática ceremonia tendrá lugar en la Iglesia de San Juan de Letrán, a las nueve y media de la noche.

MISA SOLEMNE.—En la Ermita de Arroyo Arenas, se celebrará el viernes, a las nueve y media de la mañana una misa solemne por la paz mundial.

Será en honor de Jesús Nazareno, la milagrosa imagen.

Ocupará la Sagrada Cátedra el Rvdo. Padre Rodríguez Rosas, Cura Párroco de Arroyo Arenas.

Se invita por este medio a todos los devotos de Jesús Nazareno y a los fieles en general, para tan solemne acto.

ENFERMO.—Julio César Llópiz, compañero muy estimado del periódico «Avance», se encuentra enfermo desde hace varios días.

Hacemos votos por su completo restablecimiento.

PESAME.—Nuestro Ministro en Alemania, el doctor Aurelio Fernández Concheso y su joven esposa Zoila R. Mulet, pasan en estos momentos por uno de los mayores dolores de su vida, con motivo de la muerte de su primogénito, quien contaba pocos días de nacido.

Llegue hasta ellos la expresión más sentida de nuestra condolencia.

LA FIESTA DEL SABADO.—Muy animada promete resultar la fiesta que, con carácter particular, se celebrará el sábado en el Vedado Tennis Club.

Trátase del anunciado baile de mamarrachos que organizan señoritas y jóvenes de aquella sociedad.

Están invitadas más de sesenta parejas.

Y tocará una magnífica orquesta.

Como nota original anotamos que las señoritas tendrán que sacar a bailar a los jóvenes, ya que tienen la obligación de hacerlo dado que estamos en año bisiesto.

Habrá un premio para el traje más mamarracho.

Y otro para la mejor comparsa.

Dado el carácter particular de la fiesta, sólo podrán asistir las personas que han sido invitadas, lo que consignamos a petición del comité organizador.

EN HONOR DEL EMBAJADOR DE MEXICO.—Mañana jueves, a las cinco y media de la tarde, se celebrará en la barra «Bacardí», un cocktail de honor que ofrece la Asociación de Amigos de México, al Excelentísimo Señor Alfonso Cravioto, Embajador de aquella República.

Resultará muy animado.

PROXIMA BODA.—En la Iglesia de San Juan de Letrán, unirán sus destinos el día ocho de febrero, la bellísima señorita Margot González Sarraín y el señor José Fernández Aguirre.

Dicha ceremonia se llevará a efecto a las seis de la tarde.

«LA ARGENTINITA». — Grande, muy grande, la expectación que reina en nuestros principales círculos sociales y artísticos para el debut de «La Argentinita».

La gran artista del baile y del canto, admirada por todos los públicos, hará su presentación el día de mañana jueves, a las nueve y media de la noche en el «Principal de la Comedia».

«La Argentinita» llegada el lunes a la Habana en unión de su comitiva, fué recibida en el muelle por gran número de admiradores y amigos que le tributaron un cálido homenaje.

Hallábase presente una representación de la Embajada Española así como de nuestras principales clases sociales.

La función de mañana, a juzgar por la gran venta de localidades será un éxito indiscutible, uno más, para la Argentinita que tantos y tantos ha alcanzado en todos los países en que se ha presentado.

CONCIERTO PROXIMO. — La Orquesta Sinfónica de la Habana, el celebrado conjunto que dirige el maestro Gonzalo Roig, ofrecerá su concierto reglamentario del mes de febrero, el día dieciseis en el teatro «Martí», a las diez y media de la mañana.

Hará su presentación como solista la señorita Emilita Estivil, joven y notable violinista, cuyos éxitos son de todos conocidos.

La señorita Estivil ejecutará acompañada de la orquesta un Concierto de Beethoven y otro de Tschaikowsky.

Un éxito le auguramos.

EN EL CASINO NACIONAL.—Se suceden los llenos en el aristocrático Casino Nacional, nuestro primer centro turístico, tan favorecido siempre por la buena sociedad habanera.

Ayer, martes, noche de gala, se vió el Casino colmado de un público muy distinguido, selecto y numeroso, que agrupado en alegres «parties» llenaba el bellísimo salón.

El «show» fué muy aplaudido.

Tomaron parte en él las aplaudidas artistas del Casino, Mona L-Leslie, Rita Montaner, Sally Hyders, la Morita, Elia de Granados y Yolanda y Pirulí.

La orquesta de los hermanos Castro ejecutó el programa bailable con su acostumbrada magnificencia, y con ellos alternó el sexteto «Cauto»

Hoy miércoles volverá a reinar la animación.

Y mañana jueves, noche de moda, vestirá sus mejores galas el bello night-club.

Para esta fiesta reina extraordinaria animación en la sociedad elegante, ya que los jueves son días predilectos en el Casino.

Celebra hoy su santo y cumpleaños la graciosa señorita Paquita Martorelli, hija de los esposos Ramón Martorelli y María Mata

MAGNIFICA VELADA. — En los amplios salones de «Cuba Nueva», la floreciente sociedad, se verificó antenoche una magnífica velada.

Con ella se conmemoró en «Cuba Nueva» el natalicio del Apóstol Martí, asistiendo una numerosísima concurrencia de socios y familiares.

El programa, interesante en todas sus partes, se desarrolló con orden completo.

Fué iniciado con breves palabras del doctor Luis A. Baralt, siguiendole en el turno Eusebia Cosme, nuestra gran recitadora, que se vio aplaudidísima en sus interpretaciones.

Profesores de la orquesta Filarmónica, formando un notable conjunto, ejecutaron la obertura de «El Barbero de Sevilla».

El doctor Emeterio S. Santovenia, ofreció una conferencia sobre Martí en el Siglo XX.

El joven y notable recitador Eduardo Casado obsequió al público con dos admirables poesías.

Y el doctor Fernando Sirgo, cerró el programa con un breve resumen.

Fué una fiesta encantadora.

CASINO ESPAÑOL. — En los hermosos salones del Casino Español de la Habana se celebrará el próximo viernes una magnífica conferencia del brillante literato y conferencista español Rafael Marquina.

Organizada ha sido dicha conferencia por la Comisión de Cultura del Casino, de la que es Presidente el doctor José Pérez Cubillas.

Tendrá lugar a las nueve y media de la noche y se desarrollará de acuerdo con este tema, «Historia de un Abanico».

El Casino ofrecerá hoy en honor de sus asociadas el Bridge party de todos los miércoles.

Para el sábado 22 de febrero se prepara en aquella sociedad el primer baile de la temporada de Carnaval.

Fiesta de disfraz que resultara magnífica.

ORIENTAL PARK.—Hoy habrá carreras en el Hipódromo, lo que hará que se congreguen allí los innumerables fanáticos del rey de los deportes.

Comenzando a las tres de la tarde, se correrán siete justas magníficas.

En la terraza del Jockey Club se encontrarán destacados elementos del gran mundo habanero, para participar de tan elegante deporte, transcurriendo la tarde en un ambiente de refinamiento.

La orquesta que dirige el maestro Luis Fabré amenizará los intermedios.

BODA EN MEXICO.—Noticias llegadas de Ciudad de México nos hacen saber la boda del joven cubano René Cardona, artista que filmó varias producciones cinematográficas, con la señorita Julita Zacarías de la mejor sociedad de México.

Esta boda fué verificada el día 27 del corriente.

BODAS DE FEBRERO.—Ofelia Cabarrocas y Ayala, la bellísima y distinguida señorita, y el joven y culto doctor Raúl Rodríguez Gutiérrez, jefe de la sala San Juan de Dios» del hospital Mercedes, se desposarán en la noche del jueves 6 del próximo mes de febrero.

La boda se llevará a efecto a las nueve y media, en la iglesia de San Juan de Letrán, el gótico templo de la calle 19, en el Vedado, que será objeto esa noche de un artístico adorno floral por parte de los floristas exquisitos de la «Casa Trías», el conocido y afamado jardín, siempre triunfador.

El ramo de mano, que llevará también la firma de Trías, será precioso.

Cuanto al traje de novia, trátase de uno de los más lindos mdoelos traídos de París para las novias de este invierno por el incomparable Ismael Bernabeu.

Luis DE POSADA.

A partir de hoy, y durante todo el mes de Febrero, haremos sensacionales ofertas en todos los departamentos con el doble objeto de llegar a la toma del Inventario con la menor cantidad posible de existencias y de dar alojamiento a las novedades de la próxima estación.

Los artículos que estamos ofreciendo a precios tan considerablemente rebajados son, como verán en este y en los sucesivos anuncios, de excepcional interés.

Sábanas "FILOSOFIA" de warandol blanco

Personal	54×72	$ 0.49
Medio cameras	54×90	0.63
¾ cameras	63×90	0.77
Cameras	72×90	0.89

De este último tamaño, y al mismo precio, las tenemos en los colores rosa, azul, salmón, verde y maíz.

Fundas de Warandol "FILOSOFIA"

Blancas	45× 85	$ 0.22
Blancas y en color	45×100	0.26
Blancas y en color	45×140	0.36

CUADRANTES, BLANCOS Y EN COLOR: DE 60×60, $ 0.44

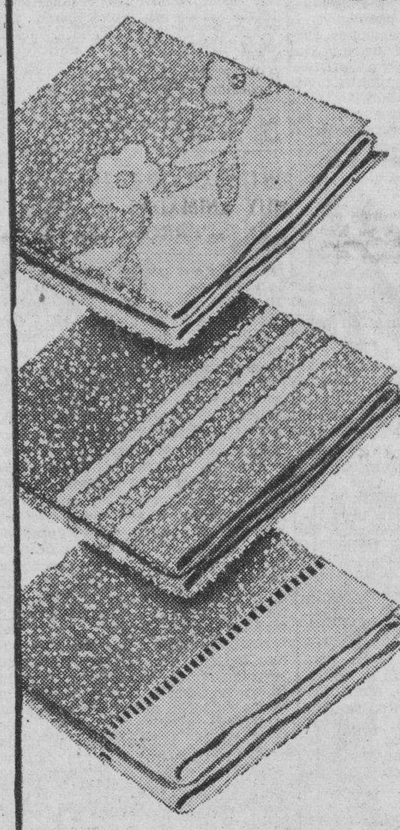

TOALLAS

DE FELPA INGLESA

Blancas, con franja de color, de 55×105	$0.29
Blancas, con franja de color, de 55×120	0.38
De color entero, de 55×110	0.53
De medio baño, con franja de color	0.78
De baño, blancas	0.98
De baño, blancas, con franja	1.25

Toallas "CANNON"

Blancas	60×115	$ 0.45
Blancas con franja de color	60×115	0.55

"Cannon", en los colores rosa, azul, maíz y verde de 60×115, $ 0.65

De mejor calidad, en los mismos colores: de 60×115, $ 0.87

De calidad "extra": de 60×120, $ 0.98

De medio baño, blancas	$ 0.75
De baño, blancas y en color	1.75

LA FILOSOFIA

M.E.C.D. 2016

COMO A PESAR DE LA CRISIS SAM LUKAS EMPEZO EL AÑO EN POSICION ELEVADA

Por SAM LUKAS

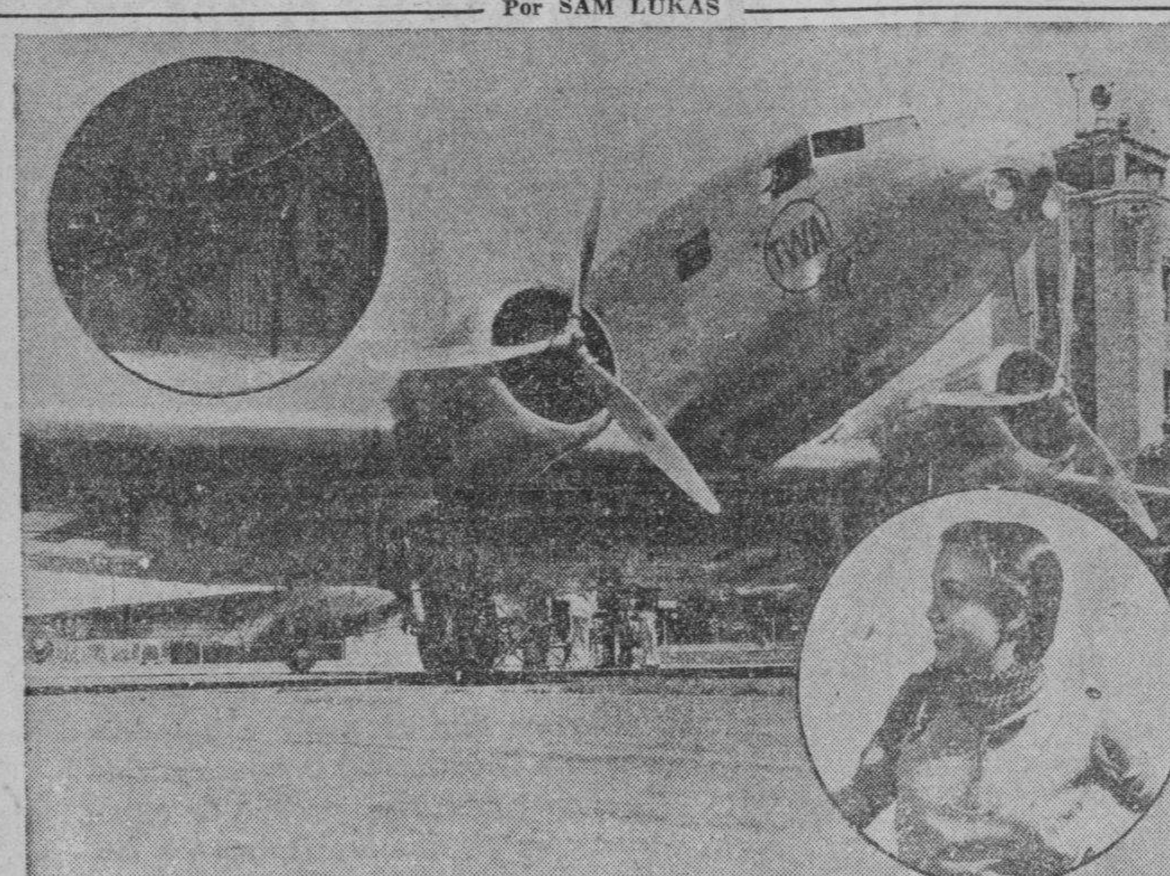

PROPONGASE usted, lector trabajar un día, y ya verá usted como se le arreglan las cosas en forma que cuando quiera recordarlo resultará que no ha hecho nada. En cambio propóngase usted pasar un domingo de completo descanso y ya verá usted como las circunstancias lo enredan todo en forma tal que ese descanso que usted esperaba se convierte en un día de agitación intensa.

Eso mismo acaba de ocurrirme en esta metrópoli neoyorquina donde recién acababa de llegar procedente de Hollywood donde habitualmente resido entre cámaras, decorados y bambalinas. Y en mi apartamento del Commodore Hotel frotaba ya las manos de gusto pensando en que por lo menos durante navidades y año nuevo no tendría que preocuparme de nada relacionado con el «celuloide».

Y cuando me hallaba «muellemente acostado, para pasar bien la noche» como dice Campoamor en su primera estrofa de «El Tren Expreso» he aquí que el impertinente teléfono vino a turbar mi proyectado reposo. Me llamaban con urgencia de Waldorf; era Margo, la joven estrella mexicana, y la cosa debía ser urgente porque según parece era la cuarta vez que se interesaba en la busca y captura de este cronista.

Salí en seguida para la entrevista. Por el camino pensé que regresaría a los pocos minutos; tal vez alguna pregunta; quizás algo relacionado con la última cinta que Margo acaba de filmar; pero cuando llegué al Waldorf me encontré a Margo rodeada de maletas, cajas y paquetes.

Y cuando apenas había pasado de los preliminares del habitual saludo, me soltó como un chorro de agua fría la siguiente súplica, que más que súplica era orden inapelable:

«Amigo Sam Lukas. Sé que estaba usted de vacaciones en Nueva York, pero es el caso que un cable urgentísimo de la Metro me obliga a salir en avión a las ocho de la mañana para Hollywood. Allí estaré solamente cuatro o seis horas, y regresaré por lo tanto pasado mañana a Nueva York para reanudar mi trabajo en «Winterset». Le he llamado para rogar a su buena amistad haga el favor de acompañarnos. Mamá y yo se lo agradeceremos infinito; ya ve usted, dos mujeres solas y un viaje así, tan precipitado».

Confieso que no pude negarme a acceder y que soy hombre perdido en cuanto veo una súplica femenina.

Y miren como empecé el año nuevo, miércoles, día 1o. de enero: A las 6 de la mañana el auto nos lleva veloz por el Holland Tunel a ganar el vecino Estado de New Jersey, camino de Newark, la gran ciudad en cuyas inmediaciones está el aeródromo.

Llegados allí me quedo atónito al contemplar el gigante de los aires, el «Sky Queen» un aparato de la Transcontinental & Western Air Inc. ¡Ocho toneladas de peso... cabida para veinticuatro pasajeros, correo, express y equipajes! Todo con una puntualidad que asombra. Tomamos asiento. El empleado da la voz de «¡Todos a bordo...!», ni más ni menos que si se tratara de un tren de pasajeros y en pocos minutos me siento elevado a alturas insospechadas. Acaba de amanecer; mejor dicho, acaba de salir el sol, y la salida del sol contemplada desde estas alturas es algo fantástico que empieza ya a compensar la preocupación que suele surgir en un viaje aéreo.

Vamos volando camino de Pittsburgh, la industriosa ciudad de Pensylvania. Todo el panorama que se divisa desde estas alturas es una inmensa sábana de nieve. Hemos dejado Nueva York con el termómetro a casi cero grados Farenheit, y por lo tanto con grueso abrigo y el cuello subido hasta las orejas. Aquí, en la cabina de este monstruo del aire, el confort sobrepasa cuanto pueda pensar la imaginación más previsora. Potentes «heaters» nos dan temperatura de setenta grados. El aparato con sus dos motores de setecientos diez caballos vuela a razón de doscientas millas por hora. Según me dice el piloto, un americano simpatiquísimo que vuela con la misma tranquilidad como si fuera en un tranvía, todavía puede desarrollar otras cien millas más sin que los pasajeros nos diésemos cuenta. Porque debo decirles que la trepidación es casi imperceptible, y el ruido de la hélice reducido a la nada. Así se explica que en las cabinas posteriores se charla se discute, se juega al bridge, se lee, o se escribe a máquina, que todo ello puede hacerse con completa comodidad, dentro de un tono de voz igual al que se emplea en cualquier otro vehículo.

Pasamos Pittsburgh como una exhalación, y poco después divisamos a lo lejos los minaretes y cúpulas de una gran ciudad. Minutos después el piloto que se ha comunicado constantemente por telefonía inalámbrica con la ciudad de los gangsters, se dispone a aterrizar, lo que efectuamos con una precisión matemática y sin la más leve molestia. Hemos llegado a Chicago, donde tenemos diez minutos de parada, parada que se aprovecha para llenar los tanques del avión con quinientos diez galones de combustible: lo suficiente para volar más de mil millas hasta Kansas City, la próxima parada.

Nos elevamos nuevamente y a poco de reanudar el vuelo una gentilísima empleada, que por cierto está guapísima con su uniforme cake que me recuerda los de las nurses americanas en la gran guerra, se acerca para decirnos que es la hora del almuerzo, y en portátil mesa se nos sirve una suculenta comida a base de entremeses, pollo con patatas y jugo de tomate, queso, sandwichs, mermeladas, ensaladas, diversas frutas, pasteles, café y por último un sabroso helado. Confieso que el aire de estas alturas me abrió el apetito en forma exagerada, y que hice honor al almuerzo.

Seguimos caminando a ocho mil piés de altura y a las 3.33 de la tarde hacemos un alto de quince minutos en Kansas City, a mitad de camino a través del Continente Norteamericano y cuyo aerodromo es la base principal de la Transcontinental Western Air Inc.

Seguimos viaje entre las sombras de la noche que sólo permiten ver de vez en cuando los potentes reflectores y señales de las quince estaciones que hay en ruta; nos detenemos breves momentos en Wichita, Amarillo y Alburquerque y como un meteoro turbulento llegamos sin novedad al campo de aviación de Los Angeles. Son las once de la noche. En quince horas hemos volado del Atlántico al Pacífico, atravesando este inmenso continente norteamericano. No olviden que la distancia de Nueva York a España es menor que la que hemos recorrido en tan pocas horas. Nos retiramos a descansar al Beberly Hills Hotel.

El jueves 2 de enero, acompaño a Margo a los Estudios de la Metro; se ultiman algunos detalles en varias escenas de la cinta «Murieta» que motivaron la presencia de la joven estrella. Margo termina a las doce y como el tiempo es espléndido y el sol de esta incomparable California convida a ello, vamos a pasar la tarde a una de sus playas, lo que permite a Margo lucir un vaporoso vestido de verano y olvidar por unas horas aquel soberbio abrigo de pieles que el clima neoyorquino exigía al salir de Nueva York.

Y pocas horas después nos encaminamos nuevamente para regresar a la gran metrópoli de los rascacielos.

Viernes 3 de enero: Volamos sobre estas bellísimas ciudades californianas de tan españolísimos nombres que recuerdan la época de grandeza de la España conquistadora. En la primera etapa del viaje, de California a Río Grande, volamos sobre lechos de lava volcánica, grandes extensiones de terrenos áridos. Más allá, lejos, pero no tanto que impida divisarlo, contemplamos el cráter meteórico en la parte oeste de Winslow, donde hace dos mil años cayó un aerolito dejando huella indeleble que no puede olvidarse. Dicho meteoro al caer formó un cráter de seiscientos pies de profundidad y casi una milla de diámetro. El efecto que produce al contemplarlo desde estas alturas es fantástico. Poco después se nos brinda otro espectáculo maravilloso. «El Gran Cañón del Colorado», que contemplado a esta altura y velocidad de huracán nos da la sensación de estar sobre estalactitas de grutas misteriosas de color alhambrino de aquellas que legó a la posteridad la maravillosa arquitectura nazarita.

Seguimos volando, y esta vez al acercarnos a Chicago otro espectáculo de sin igual grandeza se nos brinda. La velocidad enorme del pájaro gigante logra romper las nubes que se oponen en su ruta; parecen mechones de algodón desprendidos y sostenidos en el espacio por mano misteriosa. Minutos después, ráfagas de viento nos obligan a elevarnos más aún, y entonces contemplamos el azul purísimo de un cielo incomparable, y a nuestro pies, cual mar agitado, esas mismas nubes que parecían oponerse a nuestra marcha. Ahora nos dan la sensación de témpanos de hielo, monstruosos icebergs, inofensivos a quienes destruye o aleja el viento. Millas más allá, ciudades y pueblos que parecen caminar raudos en dirección contraria a la nuestra como si se tratase de una huída frenética espantados por el águila metálica.

La puesta del sol finiquita esta visión magna, obsequiándonos sus últimos rojizos resplandores que van amortiguándose en la inmensidad del lejano horizonte. Ya volamos otra vez sobre el Estado de Pennsylvania. Los vidrios de nuestras ventanas de observación nos indican al esmerilarse, que estamos llegando ya al final de la jornada. Volvemos a preparar los abrigos gruesos y poco después aterrizamos nuevamente en el aeropuerto de Newark, de donde saliéramos pocas horas antes. Hemos recorrido más de seis mil millas; unos nueve mil kilómetros. Un viaje inmenso a través del grandioso continente cuya grandeza superó con creces a cuanto soñara el genio de George Washington.

¿Podrá una guerra económica conducir a la paz?

DURANTE el curso de los últimos años ha tenido la humanidad varias oportunidades de comprobar que la causa principal de las guerras modernas es de carácter económico. Respecto a este particular ya es unánime la opinión mundial, la cual habrá que admitir como verídica mientras no sea evidenciada su falsedad.

Partiendo de tal postulado se llega fácilmente a la conclusión de que sería posible establecer paz en la tierra, satisfaciendo las necesidades económicas de los pueblos.

La Sociedad de las Naciones fué creada con la finalidad de mantener la paz, es decir, para satisfacer las necesidades económicas de las naciones. Lejos de cumplir con esto, su primordial deber, está la Liga haciendo todo lo posible para oprimir económicamente a ciertos pueblos, precisamente los más necesitados, como el alemán, el japonés y el italiano.

Hasta hoy la Liga no ha dado un paso para facilitar la vida económica de Alemania, enormemente dificultada por el dictado de Versalles. Nada ha hecho la Liga para ayudar al Japón en su esfuerzo heróico de elevar el nivel de vida de los pueblos asiáticos. Con gran perjuicio de la economía y de la paz trata ahora la Sociedad de las Naciones de hacer difícil la vida del pueblo italiano que sólo ha pedido tierras para cultivar.

Las sanciones significan guerra económica. Quiere decir que la Liga aparentemente intenta restablecer la paz por medio de una intensiva guerra económica. Con todo corazón deseo a los diplomáticos ginebrinos un éxito lisongero pero temo mucho que su resolución de aplicar sanciones contra Italia ha sido fundada en la negación de una realidad, ya que Etiopía en realidad no es una nación, siéndolo únicamente en la imaginación de los citados diplomáticos. Su decisión es en todo caso fatal. Si fracasan las sanciones, serán más arrogantes los fascistas. Si se obtiene el resultado apetecido, aumentará el número de descontentos con cuarenta y tres millones. En total habrá entonces doscientos millones de descontentos en el mundo y lo serán, única y exclusivamente, a consecuencia de las resoluciones poco afortunadas de la Liga.

Los buenos señores de Ginebra se equivocan grandemente al creer que la condenación de doscientos millones de almas a una vida precaria, sin carne y con insuficiente ropa, pueda resultar beneficiosa para los intereses de la paz, porque es precisamente cuando los pueblos no tienen víveres ni ropa que les asalta la idea de fabricar armas con que conquistarlos.

Tal es la simple explicación del rearme alemán, cuya finalidad no es otra sino la reconstrucción territorial de Alemania y la recuperación de sus colonias.

Por lo arriba expuesto resulta evidente que el presente malestar mundial ha sido causado, en gran parte, por la Sociedad de las Naciones, la cual desde la fundación casi siempre ha basado su política en la negación de realidades. Como remedio contra el mal he sugerido la retirada de Ginebra de cierto número de delegados, cuyos errores son patentes, reemplazándolos por estrategas pacifistas de reconocido mérito y preferiblemente apolíticos, hombres del tipo de André Siefried, Wickham Steed, Kamekichi, Takadu, James T. Shoutwell, Christian Lange.

Un ministro de gabinete, un miembro de parlamento tiene siempre sus intereses partidarios que defender, los cuales raras veces concuerdan con los verdaderos intereses de la paz internacional. La ocupación favorita de los políticos durante los últimos años ha sido la creación de nuevos obstáculos para el comercio internacional y los intereses de paz piden precisamente la eliminación de tales obstáculos. La resolución de aplicar sanciones contra Italia es un duro golpe dado por la Liga a la reconstrucción económica mundial. De no cambiar rápidamente su política errónea será sin duda la Sociedad de las Naciones condenada a muerte o a reorganización por los mismos pueblos que condenó tan injustamente a la miseria.

Fredrik NORMAN.

Habana, 26 de Enero de 1936.

Lea ¡ALERTA! al mediodía y el AVANCE por la tarde

DICESE QUE VON NEURATH Y STARHENBERG TUVIERON CONFERENCIAS EN LONDRES

LONDRES, enero 28. (AP.)—Se siguen con gran interés ls psos de los diplomáticos que concurrieron al sepelio de Jorge V y que todavía siguen en esta capital, principalmente de Litvinoff, Von Neurath y el Príncipe Von Starhemberg, asegurándose que estos dos últimos han conferenciado y que es probable una plática entre el Vicecanciller de Austria y el Archiduque Otón, antes de regresar los comisionados austriacos a Viena.

RETIRARAN LOS CARTELES ANTISEMITICOS DE MUNICH A CAUSA DE LA OLIMPIADA

MUNICH, enero 28. (AP.)—Debido a que se acerca la fecha en que habrán de celebrarse las Olimpiadas, las autoridades han dispuesto que se retiren los carteles antisemíticos, creyéndose que esto se hace en cumplimiento de una orden que costó sumo trabajo a los extremistas del partido nazi.

LOS PROFESIONALES APROBADOS EXPONEN QUE LA OPOSICION ES LA BASE MORAL DEL PROFESOR

En una exposición dirigida al Presidente de la República, piden la inmediata apertura de las Escuelas de Segunda Enseñanza e impugnan el alegato de los otros profesores

Los profesionales que han resultado aprobados en los últimos concursos convocados por la Secretaría de Educación Pública para cubrir las cátedras vacantes de las Escuelas de Segunda Enseñanza, han dirigido al señor José A. Barnet, Presidente de la República, una extensa exposición refutando a los profesores interinos de los antiguos Institutos y solicitando la inmediata apertura de las escuelas de referencia.

Precisamente ayer por la mañana una comisión, integrada por los doctores Silvio de la Torre y Miguel Belaunde, por Letras; Trina García Rivera y Lorenzo Miquel, por Ciencias; y los señores Aurelio Soto y Gustavo Reno, por Idiomas, visitó Palacio para hacer entrega de dicho documento.

A ruego de los profesores de referencia vamos a insertar a continuación de texto íntegro de dicho documento:

«Honorable Sr. Presidente de la República.

Honorable señor:

Los que suscriben, graduados de la Universidad y profesores de idiomas extranjeros, con capacidad demostrada ante el tribunal competente y todos ellos aspirantes a desempeñar las cátedras en las Escuelas Superiores de Segunda Enseñanza, que concurrieron a la oposición concurso convocada legalmente en la gaceta oficial de la Repúblic ade fecha 20 de Junio de 1935; de acuerdo con lo preceptuado por la ley número 179 de 29 de mayo del mismo año y transformada luego en concurso de mérito entre los aspirantes que hubieran presentado sus solicitudes y expedientes para la primera por acuerdo del Consejo de Secretarios, a usted exponen:

Que al final de dicho concurso, después de ser punteados sus expedientes en la forma reglamentaria por tribunales profesorales designados al efecto y realizadas las pruebas para los de idiomas han sido aprobados como tales aspirantes y elevada su propuesta al señor Secretario de Educación, quien después de llenar los trámites de la citada Ley 179 para el caso, cursó dichas propuestas, presentando el correspondiente Decreto a esa Presidencia a su digno cargo, por el cual se les nombraba interinamente para los cargos que legalmente les correspondían a cada uno de los concursantes, de acuerdo con lo prevenido por la citada Ley.

Que demorada la sanción de ese decreto porla existencia de un período electoral acudimos a usted en solicitud de una pronta resolución por las razones que expusimos en tal oportunidad, sin ser atendidos en nuestra solicitud, al menos que nosotros sepamos.

Que el día 24 del actual fuimos citados por el señor Secretario de Educación quien nos informó que el Decreto aprobado iba a ser enviado aquel mismo día a la Gaceta Oficial para su publicación.

Que este último trámite no se ha realizado y en vez de ésto nos enteramos por la prensa diaria que una colectividad penominada «Asamblea Nacional de Profesores por Nombramiento de los clausurados Institutos de Segunda Enseñanza de la República» ha solicitado de usted la suspensión de toda resolución de carácter docente, especialmente en relación con la Segunda Enseñanza, hasta que un organismo técnico proponga una nueva legislación sobre laa materia por los motivos que aducen y que luego refutaremos.

Que por el presente escrito y en la forma legal que proceda vienen con el mayor respeto a oponerse a la citada suspensión de los efectos de la Ley número 179 de 1935 por entender, en primer lugar que ello en vez de beneficiar perjudicaría grandemente los intereses de la Segunda Enseñanza lesionando aún más de lo que está la cultura general del país y trayendo una confusión grande en este período de transición y provisionalidad en que nos hallamos; y en segundo lugar porque con ello se lesionan derechos adquiridos legítimamente por nosotros, al amparo de leyes y reglamentos vigentes que sólo los organismos facultados por la Ley Constitucional que nos rige pueden modificar o anular siempre con las reservas y por los procedimientos que en dicha Ley se señalan y no pretendiendo que el Honorable señor Presidente resuelva estas cuestiones por sí mismo, adoptando resoluciones o dejando incumplida una Ley que a todos nos obliga y cuyo cumplimiento pedimos.

Fundamos nuestra petición y oposición en que las argumentaciones presentadas a usted por el citado grupo de exprofesores son inconsistentes por lo siguiente:

PRIMERO: El Decreto Ley número 78 fué reconsiderado en su oportunidad por el Gobierno Provisional y amparados en sus derechos los únicos que los tenían o sean los profesores por oposición de los extinguidos Institutos, ya que los de nombramiento habían sido designados todos ellos con el carácter de «Interinos» y es máxima administrativa que a éstos, como se les nombra se les quita, sin que la designación suponga ningún nuevo derecho. A pesar de las limitaciones del concurso, nosotros estaríamos en el mismo caso y deseamos, por éso, que esas plazas se cubran por oposición en cuanto sea viable y oportuno.

SEGUNDO: El nombre de las instituciones de Segunda Enseñanza, es un detalle relativamente nimio, que en vista del criterio tradicionalista de los peticionarios sugerimos que en vez de suspender el funcionamiento de las Escuelas se les llame en la forma que proponen.

TERCERO: La autorización para que los graduados en Pedagogía desempeñen cátedras de Historia Natural con Nociones de Agricultura que tanto alarma a los que lo censuran siempre tiene mucha menor importancia que el hecho de que se otorguen cátedras en la Segunda Enseñanza a individuos que no están capacitados ni por el título de Pedagogía ni por otro de Ciencias ni de Letras. El ideal sería que los profesores de Segunda Enseñanza estuvieran respaldados por su capacidad legal para determinadas materias; pero el hecho de qus doctores en Pedagogía, y sólo hay dos entre los propuestos, entren a desempeñar interinamente determinadas docencias, no es causa suficiente a derribar por ello todo el sistema y suspender la reanudación de la Segunda Enseñanza, pudiendo reducirse todo a estudiar el particular resolviéndolo con un criterio razonable y equitativo con medidas posteriores que no exijan para dictarlas la invalidación total de ese ramo de la Instrucción Pública, ya que en los últimos tiempos han estado actuando, sin protesta de nadie, hasta individuos no graduados en la Universidad de la Habana y aún desprovistos de títulos académicos de ninguna especie, en cátedras de Ciencias o de Letras.

CUARTO: La distribución de las Escuelas Superiores de Segunda Enseñanza en el territorio de la República, no ha de descansar como se asegura en el número de habitantes de los centros urbanos en que radiquen, sino que hay que atender a la proporción de matriculables, vías de comunicación y otras circunstancias emanadas de la consideración de que sus servicios han de aprovecharse no solamente por estas poblaciones sino también por los de otras y aún por la población rural de las comarcas cercanas y la apreciación de si están bien o mal situadas, sólo puede conocerse después de instaladas en el caso que se demuestre que su matrícula es incompleta, pues si resulta exagerada lo que procedería sería multiplicarlas en tales zonas, pero para llegar a tales apreciaciones en vez de suspender su instalación hay que hacerla como paso previo para que no resulte caprichosa o simplemente estimativa esa deducción.

QUINTO: Un punto capital es señalar como lo hacemos ante usted que la Ley 179 de 1935 no tiene en modo alguno elcarácter de reformadora del Plan de Estudios, pues se circunscribe a mantener el Plan Varona vigente desde los primeros tiempos de la República con la sola adición de la Historia y la Geografía de Cuba que señala la Ley Cortina y la Agricultura que hace obligatoria un decreto del Poder Ejecutivo desde hace más de seis años. Es de advertir que la enseñanza elemental de esta última no puede asimilarse en buena doctrina profesoral con los programas especiales de las Escuelas de Aplicación en que ella se enseña, siendo simplemente un aspecto de la cultura general que ha de ampliarse luego como sucede con otras materias enseñadas en el Bachillerato.

Aún admitiendo que fuera útil reformar el Plan de Estudios de la Segunda Enseñanza, no es ése un fundamento para suspender por tal causa la ejecución de la Ley número 179 de 1935, ya que en todos los tiempos se han modificado y aún desarrollado los planes de estudios en pleno funcionamiento de las instituciones docentes y como ejemplo de tal afirmación señalamos las radicales reformas de planes de estudios hechas en nuestra Universidad desde el año 1923 hasta el de 1934 inclusive, en diversas escuelas, sin dejar de dictarse los cursos académicos correspondientes mientras se acordaban las reformas y se ponía en práctica la acoplación de los planes vigentes con las nuevas disposiciones.

La capacidad técnica, la prudencia administrativa y la experiencia de la Comisión de Profesores por oposición de los abolidos Institutos, queda evidenciada en esa actuación meticulosa de atenerse a lo acordado por las leyes vigentes sobre planes de estudios y contrasta con la injustificada intromisión de elementos que piden reformas sin prestarse a demostrar su experiencia o carácter de autoridad académica para ello. Por e lo solicitamos que si se estima conveniente, (nunca sería necesario) modificar el Plan de Estudios, se desligue esta función técnica de la implantación de las Escuelas de Segunda Enseñanza, cuyo funcionamiento no entorpece sino que facilita la labor técnica y experimental estructuradora de esos nuevos planes; y pedimos también que se encomiende esa función exclusivamente a técnicos experimentados en esas materias y teniendo en cuenta el doble aspecto que tiene para franquear el paso a la enseñanza superior y para preparar al ciudadano a otras actividades culturales que no tienen nada que ver con la función docente universitaria. Ello no será difícil, porque, como ya dijimos en otra ocasión ,esa preparación no resulta patrimonio exclusivo de ninguna colectividad ni entidad provisional por alta que fuere y la experiencia sólo ha de encontrarse en los que hayan practicado largamente esas disciplinas.

SEXTO: Para reglamentar, limitándola, la facultad del profesorado de aceptar enseñanza «extra-cátedra» no es una necesidad suspender la ejecución de la Ley número 179 ya citada, por cuanto ésta ya le prohibe dar clases a los alumnos matriculados en los planteles dejándole franco el paso solamente cuando se trate de alumnos que no tengan nexo alguno con esas Escuelas. En la misma Universidad de la Habana ,sucede igual, profesores de ella aceptan docencia pero no de alumnos matriculados y todos sin excepción ejercen libremente sus profesiones sin trabas ni cortapisas algunas aun cuando el cliente fuera alumnos de ese superior centro.

SEPTIMO: La cuestión de los requisitos que deben tener los inspectores y sus facultades reglamentarias es asunto de segundo plano que puede estudiarse y modificarse sin llegar a una medida tan grave y trascendente como mantener la inactividad de la Segunda Enseñanza y por ello no procede tampoco dejar de implantar la Ley 179.

OCTAVO: La discusión referente a la Ley 241 la pasamos por alto sin detenernos en ella por no ser ése el objeto de nuestro alegato.

NOVENO: La validez legal y la pureza moral del sistema seguido para cubrir las cátedras de las Escuelas de Segunda Enseñanza es asunto que nos interesa demostrar y para ello nos vemos precisados, muy a nuestro pesar, a aclarar ciertos detalles omitidos o deficientemente expuestos en el alegato que impugnamos, sin que intentemos herir con ello susceptibilidades de nadie.

La convocatoria primitiva obedecía a un acuerdo del Consejo de Secretarios, facultado para hacerlo por las Leyes vigentes; la modificación del sistema de provisión eliminando los ejercicios de oposición, emanó de esa misma corporación facultada para hacerlo así por las mismas leyes. Pero el fondo moral del asunto a que aluden los peticionarios merece un somero análisis: Al aparecer en la Gaceta Oficial citada la convocatoria llamando al profesorado cubano a demostrar sus conocimientos en una justa de la inteligencia para cubrir con los más aptos, a juicio de los tribunales, las cátedras de las Escuelas Superiores de Segunda Enseñanza, vacantes o de nueva creacin, los actuales concursantes, sintiendo que el mayor anhelo de todo profesor es poder demostrar su capacidad y preparación, se aprestaron a someterse a la prueba sin preocuparse de minucias o detalles porque al cabo las ventajas o dificultades les alcanzarían a todos por igual.

Entre los que así pensaron se hallan también profesores por nombramiento que desempeñaban plazas en los Institutos de la Habana y de Provincias, los que no titubearon en presentar sus expedientes al Concurso. Los de la «Asamblea Nacional de Profesores por nombramiento» de los clausurados Institutos de Segunda Enseñanza de la República comprenden solamente una parte de ellos y de este porcentaje hay que deducir los treinta y cinco que según nota dada a la prensa con sus nombres respectivos por la Secretaría de Educación, no tenían ni tienen capacidad legal para concurrir como aspirantes, ni para, agregamos nosotros, hablar como profesores titulados en esas cuestiones de graduados y en materias técnicas de la Enseñanza. Queda el resto de los profesores capacitados (y todos ellos meritísimos) de los cuales, según estadística fácil de comprobar, mucho más del cincuenta por ciento procede del Instituto de la Habana y a los cuales la dispersión del alumnado, que ahí se congregaba en las nuevas escuelas del interior, resta posibilidades de obtener plazas que se han trasladado a los nuevos planteles. Esos son los que han dejado de concurrir a la convocatoria, sin duda por no convenirles personalmente ausentarse de una localidad en que se hallan arraigados y vinculados y ésto ha dado ocasión a que no se llene el cupo de profesores, cuya circunstancia pretenden achacar a deficiencias del sistema de provisión.

Coincidiendo con el planteamiento de este problema, es que surgen las críticas contra el Plan de Enseñanza suponiéndolo inadecuado y la prensa publica que un grupo de inconformes, cuyos nombres reseña, acuden al seno de la recién creada Comisión Reorganizadora Universitaria ante la cual exponen las cuestiones desde sus puntos de vista que esta Comisión, sin más averiguaciones, prohija haciéndose solidaria y portavoz de ellos, de lo cual protestamos públicamente en su oportunidad.

Vimos entonces ,con pena, como unos y otros contribuían a hacer fracasar la oportunidad que se presentaba de que cristalizara lo que fué y es sin duda el más vivo anhelo de la masa estudiantil juiciosa y punto básico de su programa: La oposición previa como requisito para ingresar en el profesorado. Y mientras los exprofesores censuraban planes y oponían reparos tardíos al plan, los profesores universitarios se excusaban, no por inconformidad, sino por circunstancias personales, de concurrir a integrar los tribunales cuya conveniencia y ventajas para la Enseñanza resultaba tácitamente aceptada por el señor Rector, representante máximo de dicho centro docente al hacer esas designaciones. Los exprofesores, muchos de los cuales habían presentado sus expedientes los retiraron por solidaridad con sus dirigentes que se sentían ahora la[illegible]ados, asegurando que se les «imponía» la oposición, como si se tratara de un castigo en vez de una oportunidad de ratificar sus merecimientos.

Aunque la Ley 179 facultaba al señor Secretario de Educación para prescindir de los miembros universitarios en los tribunales, se prefirió no llegar a ese extremo y se propuso al Consejo de Secretarios hacer la designación por méritos entre los expedientes presentados, lo que se aceptó. Entonces fueron llamados los quejosos y se les ofreció darles un plazo de diez días para presentar sus expedientes al concurso, lo cual no aceptaron, quedando solamente por su voluntad fuera del concurso. No quisieron concurrir a la selección justa del profesorado excluyéndose de ella al no presentar sus expedientes con la confianza y buena fe conque nosotros nos prestábamos a esa regla y a cualquier prueba, por lo que no puede culparse a la Ley de lo ocurrido.

A nosotros nos interesaba presentarnos ante el alumnado respaldados por la prueba de la oposición proyectada, porque entendemos que ella es la base de la fuerza moral del profesorado que importa conservar para la disciplina académica base del éxito y que influye mucho más que el nombre, la situación y otras particularidades objetadas como razones a esas justas.

No compete a los aspirantes, ni a los profesores en particular acordar planesd e enseñanza y sólo los claustros de los respectivos centros docentes son los encargados de recomendar a los poderes públicos las modificaciones que estimen convenientes; y es por éso que nosotros aguardamos a llegar a formar parte de ellos para exponer por la vía conveniente nuestras opiniones técnicas; pero la aceptación de esas opiniones no será motivo en ningún momento para que rehuyamos que se nos someta a la prueba de la oposición pues nada tiene que ver un asunto con otro. Nosotros, en la materia que profesemos, podríamos enseñar con cualquier plan que se nos dicte.

Tampoco creemos conveniente contribuir con nuestra actitud a que se prolongue la crisis de la enseñanza secundaria porque la falta de ella es lo que realmente está perjudicando a la juventud estudiosa y creemos cumplir así de la mejor manera posible nuestros deberes cívicos de ciudadanos.

Por todo lo expuesto, esperamos del reconocido espíritu de justicia de usted, señor Presidente, que considere estas razones con plena rectitud de criterio lo que sin duda bastará para acceder a nuestra solicitud y que prosiga el desenvolvimiento de la Ley 179 de 1935, por lo que anticipamos nuestro reconocimiento, esperando demostrar con hechos la verdad de nuestras afirmaciones y ser útiles, en nuestra modesta esfera de acción, a la causa de la enseñanza, a la juventud estudiosa y al mejor desenvolvimiento de la cultura patria como son nuestros más vivos anhelos.

La Habana, 27 de Enero de 1936.

Por los ciento treinta concursantes aprobados y de usted con la más alta consideración y respeto,

Dr. José M. Ripoll, Dr. Silvio de la Torre, Dra. Trina García Rivera, Dr. Miguel Belaunde, Dr. Mario Filippi, Dr. Lorenzo Miguel, Dr. Luis Muñoz, Dr. Luis M. Leorzo, Dr. Fausto García Rivera, Dr. Arturo Van Canaghen, Dr. José Frayde, Isabel Mc Lain, Dr. José Ma. Asanza, Dr. Alicio Ortiz, María Mirabal, Dr. Andrés L. Reyes, Magdalena Mirabal, Aurelio E. Soto, Gustavo Reno, Dr. Edgardo Van Coneghen, Dr. Frank Dumois, Dr. Manuel González Machado, Dolores Trenard Dupont, Diana Hordovin, Lorenzo Verdecia, Rosina Raggi, señora H. Picca de Rodríguez, Mercedes Hernández, Dra. Angela Balboa, Dr. Angel Fernández, Dra. María T. Forment, y Aurora Feo López.»

EL PRESIDENTE ROOSEVELT ACUDE EN AUXILIO DE LA JUVENTUD DESOCUPADA

Inauguración en Chicago de la Escuela de Preparación de la Juventud, a cargo de Miss Katherine Knight

Administración Nacional de la Juventud (A. N. J.) se llama una de las más interesantes organizaciones del New Deal creada por Roosevelt en el mes de junio del año pasado y que al parecer podrá escapar a la podadora fobia constitucionalista de la Corte Suprema.

Por cierto que sus enemigos políticos lo han acusado de insinceridad; de haber lanzado esta empresa precipitadamente a sabiendas de que es inadecuada para hacer frente a la desocupación de 2.500.000 jóvenes entre 15 y 19 años que aflige al país. El Congreso americano de la Juventud, que se reunió en septiembre, en New York, con 853 delegados que decían representar a 1.350,000 asociados, se hizo cargo de esa crítica y le remitió en forma de protesta a Washington.

Jefe del departamento creado por Roosevelt es Miss Josephine Roche, una dama de vasta actuación en el campo del servicio social y buena parte de sus subordinados son también mujeres. Para atender a los

HAY 3.000.000. DE LOS CUALES 300 MIL RECIBIRAN AUGILIOS INMEDIATOS

(De nuestro corresponsal)

gastos de esa iniciativa. Roosevelt desgajó 50 millones de dólares de los fondos de Auxilios de Emergencia.

Los objetivos de esa creación rooseveltiana son:

1. Encontrar trabajo en la industria privada a la juventud desocupada, el núcleo más duramente afectado moral y económicamente por la depresión, por el cual, sin embargo, muy poco se ha hecho, aparte de abundantes expresiones de simpatía y de énfasis sobre la gravedad que encierra ese problema.
2. Entrenar a los jóvenes para que ajusten en las nuevas ocupaciones que puedan ofrecerles y preparar de nuevo a los que tengan escasa esperanza de encontrar trabajo con la educación que recibieron.
3. Ayudar pecuniariamente a jóvenes que puedan continuar todavía en escuelas o colegios.
4. Procurar trabajo en las obras públicas del Estado o en los trabajos de emergencia para los jóvenes.

Miss Roche cree poder ayudar de esta manera a encontrar ocupación o medios de subsistencia a unos 300 mil jóvenes. De esos, unos 150 mil serán estudiantes que recibirán entre 6 y 15 dólares mensuales para que puedan continuar en las aulas.

«Nunca se habrá invertido mejor un dinero del Estado ni serán mayores los rendimientos dijo Roosevelt en la orden presidencial que declara establecido este nuevo servicio».

El carbón, el petróleo y el azúcar sufren ahora amenazas cada vez más serias de parte de la Ciencia

El doctor Abbot exhibe ante 2,000 científicos americanos su máquina que produce fuerza por la energía solar. ¿Será el Sol el que termine con los imperialismos económicos basados en los combustibles? Un descubrimiento tan trascendental como los de Watt y Faraday.

(Por el doctor Julio Cantala)

Hasta hace pocos días la energía solar al servicio del hombre, era una utopía; hoy es una realidad. El 30 de diciembrt los miembros de la «American Association for the Advancement of Science» se despidieron del año con un Congreso en Saint Louis Missouri). Dos mil miembros asistieron a esta asamblea y entre los muchos trabajos presentados es el más importante la «máquina» construída por el doctor Abbot, secretario del «Smithsonian Institut» de Washington. Hemos visto con este aparato de una forma definitiva, el aprovechamiento de la energía solar. La importancia del invento sólo la podemos comparar al de Watt cuando construyó su primera máquina de vapor o al de Faraday en los días que dibujó su primer dinamo. La máquina del doctor Abbot constituye una revolución que afectará a la industria a la política a toda la estructura social de la humanidad, pues si la primera máquina de vapor originó el nacionalismo de algunos pueblos para conquistar el carbón y si el primer motor de combustión interna, fué el motivo de todos los sinsabores que ahora padecemos por la conquista del petróleo la nueva invención del doctor Abbot acabará con todo este desbarajuste político, social y la formidable lucha de intereses internacionales que trajo, ya que el Sol con su inmenso poder tiene para repartir fuerza entre todos los países del mundo.

Los expertos que contemplaron la máquina no dudaron de su eficiencia. El invento construído el año pasado por este investigador. En principio se compone de un espejo oval que recibe los rayos del Sol. Este espejo como es lógico, es el alma de la máquina, pues depende de su tamaño la cantidad de irradiación solar que recibe. Según el doctor Abbot, la proporción del poder del espejo es la siguiente: Para conseguir un caballo de fuerza (un HP) se necesita un espejo de cuarenta y dos pies cuadrados. Si el espejo tiene una superficie de 72,000 pulgadas cuadradas se obtienen 100 caballos de fuerza y como es lógico, si el receptor es más grande, por ejemplo, como el Tanque Boulder, se llegaría a obtener una fuerza de cinco millones de caballos. El espejo está construído de aluminio y se ha usado este metal porque es el que resiste más la oxidación de la atmósfera y por tanto no pierde el poder de refracción. Este espejo toma los rayos solares y los dirige sobre un «recipiente» o una especie de tubo que se asemeja a las botellas «termos» que empleamos en nuestro uso diario. Dentro de este tubo se guarda un líquido negro (cuya composición o naturaleza deconocemos) qe según su autor explicó, no hierve hasta la temperatura de 350 grados centígrado. La energía solar irradiada por el espejo es concentrada así hasta un grado suficiente para hacer hervir el agua que se guarda dentro de un depósito que recuerda a la estructuración de la clásica caldera tubular.

Según los resultados presentados en este Congreso, el calor solar puede ser convertido en fuerza hasta un 15 por ciento de energía total absorbida por la máquina es decir que con la perfección del aparato se llegará a obtener el punto de energía utilizable en otras máquinas como por ejemplo la de triple expansión que utiliza el 30 por ciento de carbón, la de gasolina, que utiliza un 35 por ciento y la de motores Diesel, que aprovecha hasta un 40 por ciento. Pero aunque el aprovechamiento de este nuevo tipo de fuerza solar no alcance cifras como las anteriores, el doctor Abbot tiene a su favor «el precio bajo de la materia prima», ya que el sol tiene para dar de manera definitiva toda la fuerza que necesitemos.El problema económico más importante, es el costo inicial de instalación que en un principio tendrá que ser elevado hasta que se puedan fabricar «máquinas de energía solar» a precios económicos. Una de las dificultades que oyó mencionar el doctor Abbot fué la falta de Sol durante la noche, pero este problema parece ser que será resuelto por medio de un proceso de acumulación de energía durante el día para ser provechado durante las tinieblas.

Como consecuencia de este invento, algunos asistentes al Congreso vieron como futuro la conquista por los «fuertes» de los lugares en la Tierra que serán considerados como grandes productores de energía. Como es lógico donde el Sol es débil, la obtención de fuerza no será barata y por tanto tendrá que surgir un desplazamiento industrial en todo el mundo. ¿Qué harán los fabricantes de Manchester ante un Sol inglés que apenas alumbra? El centro del Africa y Asia, los compos de Cuba, los desiertos de Chile y Perú, las selvas de Colombia, pasarán a ser el corazón industrial del mundo en virtud de la fuerte irradiación solar que reciben. El doctor Abbot no explicó la proporción que existe en la absorción de energía según los distintos lugares del mundo, pero supongamos que un espejo receptor de determinada cantidad, 1,000 pies cuadrados por ejemplo, si está colocado en Guayaquil podrá mover una máquina de gran potencia, pero este mismo espejo en Pittsburgh no alcanzará a hacer funcionar una modesta máquina de coser. El imperialismo del petróleo que desalojó al imperialismo del carbón, dejaría entonces el paso al valor despreciado del Desierto del Sahara...

Y con este trabajo del doctor Abbot, otros investigadores nos regalaron el resultado de sus experimentos. Por ejemplo la «angina de pecho» o enfermedad de los hombres de negocios, fué el tópico desarrollado por varios congresistas. Las conclusiones más importantes fueron las del doctor Krantz de la Escuela de Medicina de Maryland con un nuevo compuesto llamado «tricloretileno» que detiene y evita los ataques de esta enfermedad y un nuevo extracto extraído del pancreas por el doctor Munch de Piladelfia, que, inyectado también evita los ataques de esta dolencia. Este producto que es una especie de antídoto de la adrenalina, sirve además para el tratamiento de la alta presión arterial y, según los «records» presentados en el Congreso, los resultados en tales dolencias han sido satisfactorios.

Del Japón llegó el estudio químico de una sustancia que «lacónicamente» se llama Olfa-anti-pirilla-aldoxima que tiene un poder endulzante 2,000 veces más fuerte que el azúcar de caña y que es un producto sintético.

El doctor Irveng Loge de la Universidad de Columbia «dignificó a la vejez» con unos experimentos realizados en una porción de cientos de individuos por los cuales nos consolamos al ver que los muchos años no deterioran la inteligencia sino que hacen que el hombre piense con más lentitud, pero en cambio con más profundidad y notable provecho.

El doctor Jacobson de la Universidad de Chicago mostró una manera de estudiar las conexiones entre los órganos y centros del cerebro. Inserto una aguja en la cabeza de un hombre (lugar donde al parecer radican los centros que mueven los músculos de la masticación) esta aguja la comunicó con un galvanómetro.

Y al lado de estos trabajos, la biología y la medicina se mezclaron con la estructura del átomo con la anatomía de las galaxias y con los más complicados problemas de antropología. Un cargamento de trabajos científicos cuya sola enumeración ocuparía páginas enteras de un periódico. Creemos que estas reuniones de la «American Society for the Advancement of Science», y de la institución similar de Gran Bretaña, están constituyendo los exponentes más destacados del avance que hoy realiza el pensamiento humano.

M.E.C.D. 2016

RECIBIO AYER EL GENERAL MARIO G. MENOCAL AL EJECUTIVO NACIONAL DEL CONJUNTO N. DEMOCRATICO

EN TODAS LAS PROVINCIAS SE CELEBRO CON GRAN ENTUSIASMO EL NATALICIO DE JOSE MARTI

A los desfiles escolares se unieron las veladas de carácter cultural. El pueblo prestó su gran concurso a la obra de enaltecer la memoria del Apóstol Martí. Fervor patrio

EN EL PARQUE GENERAL BOLAÑOS SE CELEBRO HERMOSA FIESTA PATRIOTICA

AGUACATE, enero 28.—DIARIO. Habana.—Los niños de las escuelas municipales depositaron ofrendas florales ante el busto del Apóstol Martí en el Parque «General Bolaños», de cuyo lugar se trasladaron al Liceo acompaados de sus profesores. En los salones de esta sociedad se recitaron hermosas poesías por los alumnos, destacándose el niño Averhoff, sobrino del profesor Gonzalo Averhoff. Asistiron al acto las autoridades locales, representaciones de todas las entidades sociales y de la prensa.—**Fernández Hoyos**, Corresponsal.

LAS FIESTAS DEL APOSTOL EN LA ILLA DE GUANAJAY REVISTIERON GRAN SOLEMNIDAD

GUANAJAY, enero 28. DIARIO Habana.—Dieron comienzo los actos conmemorativos del natalicio de Martí, anoche con la cena martiniana, organizada por los Caballeros de la Luz, en el café «El Niágara», amenizada por una orquesta. Hicieron uso de la palabra distintos señores, sobre la significación del acto.

En la mañana de hoy, acompañados de una nutrida representación de los Consejos de Caballeros de Colón, de la Habana y Guanabacoa; del Consejo de San Agustín y del de José de Calasanz, con sus familias y los miembros del Consejo Colombino y San Hilarión, oyeron una misa, en la que ofició el Padre José, asistiendo también al sagrado oficio una representación ed los Caballeros Católicos de Artemisa. Seguidamente depositaron una hermosa corona de flores ante el busto de Martí, en el Parque, hablando el doctor Lapeguela. Al mediodía se celebró un almuerzo de más de cien cubiertos en el salón del «Niágara», verificándose después una hermosa fiesta en el Centro Progresista, a la que asistió nutridísima concurrencia. Allí hicieron uso de la palabra los señores Quintero Saavedra y Dardet. La señorita Carmen Fernández, recitó hermosas poesías; y las señoritas Laura Nuevo, de esta localidad, y Leopoldina Campa, de la Habana, acompañadas de piano y guitarra, cantaron bellísimas canciones cubanas.

ambién celebraron en las primeras horas de la mañana en el Centro Progresista un homenaje a Martí, los profesores y alumnos de la escuelas públicas, en cuyo acto pronunción un elocuente discurso patriótico el señor Ignacio Guerra.— **Peón**, Corresponsal.

FUE CELEBRADO EL NATALICIO DEL APOSTOL BRILLANTEMENTE

SANTA MARIA DE ROSARIO, enero 28. DIARIOI. Habana.—Con la asistencia de la doctora Paniagua, inspectora auxiliar, en representación del Secretario de Educación, las autoridades locales y los maestros del Distrito, los niños de las escuelas públicas y el pueblo en general, se ha celebrado con brillantes fiestas el natalicio del Apóstol Martí. El doctor Carlos Nápoles, Secretario de la Junta de Educación, hizo el panegírico de Martí, que con su verbo maravilloso hizo posible la revolución redentora.—**Hernández**, Corresponsal.

BRILLANTE DESFILE ANTE LA ESTATUA DE LA LIBERTAD

REMEDIOS, enero 28. DIARIO. Habana.—El natalicio del Apóstol se ha celebrado hoy, desfilando las sociedades, logias y el alumnado de las escuelas públicas y privadas ante la estatua de la Libertad, depositando ante la misma ofrendas florales. En este acto hizo uso de la palabra la señorita María Caldelas. Después se inauguró la biblioteca pública «José Martí», concurriendo a este acto una enorme concurrencia. Hizo uso de la palabra Dulce María Borrero. Todos los actos celebrados fueron amenizados por la Banda Municipal.—**Verines**, Corresponsal.

GRAN PARADA ESCOLAR EN EL PARQUE ALBARRAN

SAGUA LA GRANDE, enero 28. DIARIO, Habana.-En estos momentos, ocho y media de la mañana, celébrase en el Parque Albarrán, una magnífica parada escolar frente al busto del inolvidable Maestro José Martí, en conmemoración de su natalicio. Harán uso de la palabra varios oradores, el inspector escolar y algunos alumnos. Infinidad de ofrendas florales serán depositadas al pie del monumento del Apóstol.

Dalia Iñiguez

A las doce del día llegará a ésta la genial recitadora Dalia Iñiguez quien ofrecerá un recital al pueblo sagüero en el Parque de la Libertad, patrocinado este acto por la Cervecería «La Tropical». Existe gran entusiasmo para asistir al mismo. Por la noche será recibida Dalia Iñiguez en la sociedad El Liceo, la que ofrecerá un recital a la distinguida concurrencia, anunciándose otro en el Teatro Principal. Estos actos serán coronados por el más franco éxito, estando de plácemes esta sociedad.—**Isoba**, Corresponsal.

MAS DE SEIS MIL NIÑOS CANTARON EL HIMNO NACIONAL

CIENFUEGOS, enero 28. DIARIO, Habana.—Se ha verificado una gran parada escolar y la peregrinación patriótica a la estatua de José Martí, sita en el parque de su nombre, tomando parte en estos actos los alumnos de las escuelas públicas y privadas y los asilos de la localidad. Dió comienzo el desarrollo del programa de la Semana del Niño, organizada por el Club Rotario. Depositáronse al pie del busto del insigne patricio multitud de ofrendas florales. Más de seis mil niños corearon el Himno Nacional, ejecutado por la Banda Municipal. Se pronunciaron elocuentes discursos alusivos a la festividad del día y fueron soltados al espacio multitud de globos con los colores de la enseña nacional.

La ciudad ofrece un bello aspecto. Anoche estuvo animadísima la cena martiana en el Liceo Femenino, asistiendo a la misma los miembros de la novel institución, titulada Agrupación Vanguardia Cultural.—**Obdulio**, Corresponsal.

EL NATALICIO DE MARTI SE CELEBRO SOLEMNEMENTE EN SANTIAGO DE CUBA

SANTIAGO DE CUBA, enero 28. DIARIO Habana.—Fué un triunfo rotundo la cena martiana celebrada anoche por la Asociación de Repórters, asistiendo sin ser invitados más de sesenta comensales. Pronunció elocuente oración a Maetí el señor Rafael Argilagos. La anlaumina poeesa C. Valdés Roig, dedicó unos versos al Apóstol Martí; el poeta Rafael Estenger disertó sobre la vida del inmaulado patriota. A las doie de la norhe, los silbatos y sirenas de paros y fábricas y las rampanas de las iglesias saludaron el natalicio del Apóstol. La capital de Oriente viste sus mejores galas, luciendo muchas casas los colores nacionales, así como los edificios públicos. En el salón de Ayuntamiento ofrendaron ante el busto de Martí las flores de nuestros jardinas en un brillante desfile los niños de todos los colegios públicos y privados y los del Instituto de Homicultura de Oriente, que dirige el señor José María Rodríguez, Jefe provincial de Emigración, personas con el libro que trata de la vida de Martí escrito por Rafael Estenger, regalo de la Casa de Crusellas.

En el Cuartel Moncada, el teniente coronel Rodríguez ofrece un almuerzo a los veteranos de la Independencia. Las escuelas públicas y privadas, así como las lorias masónicas y las sociedades celebran veladas culturales en honor de Martí.

En distintos términos de la provincia, como Guantánamo, Holguín, Manzanillo y otros en que se ha instituído la celebración de la cena martiana conmemórase dignamente el natalicio del Apóstol.—**García**, Corresponsal.

INAUGURACION DE UN MONUMENTO A MARTI EN SAN ANTONIO DE LOS BAÑOS

SAN ANTONIO DE LOS BAÑOS, enero 28. DIARIO. Habana.—Inauguróse hoy un monumento al Apóstol Martí, en el Parque Central de esta villa; el Alcalde Municipal doctor Maribona, hizo uso de la palabra, sirviéndole de brillante tema la personalidad histórica de Martí. La Banda Municipal ejecutó el Himno Nacional. La niña Pilar Rodríguez, recitó una hermosa poesía de Martí, haciendo el resumen del acto el doctor Amado Fernández, Inspector del Distrito Escolar. Los niños de las Escuelas Públicas, desfilaron ante el busto de Martí, depositando flores junto al mismo.—**Blanco**, corresponsal.

LOS ACTOS ESCOLARES EN EL AYUNTAMIENTO RESULTARON MUY LUCIDOS

LIMONAR, enero 28. DIARIO. Habana.—Los profesores y alumnos de las Escuelas Públicas, celebraron la fecha del natalicio de Martí, con una hermosa parada, y con varios actos en los salones del Ayuntamiento, donde se pronunciaron discursos, y se recitaron poesías, unos y otras alusivos a la festividad del día, por el Rvdo. P. Viera, profesores y alumnos, quienes donaron una preciosa canastilla completa, destinada al niño que nazca hoy a la hora más próxima a la del nacimiento del Apóstol Martí. —**Martínez**, corresponsal.

INUSITADO REGOCIJO POPULAR

PUERTO PADRE, enero 28. DIARIO. Habana.—Revistiendo el mayor regocijo popular se ha celebrado el natalicio de Martí, en esta ciudad, siendo conmemorado en forma solemne, concurriendo a la ofrenda floral la totalidad de los alumnos de las Escuelas Públicas y Privadas, en correcta y lucida formación. Asistieron los representantes de todas las entidades oficiales, sociales y económicas del Municipio. Consignamos el mayor elogio para los profesores de las Escuelas, y para el Club Rotario por la magnífica dirección de estos actos que han constituido una brillante nota de cultura y de ejemplo para los ciudadanos del mañana.—**Urrutia**, corresponsal.

CELEBRADOS AYER BRILLANTES ACTOS EN ARTEMISA

ARTEMISA, enero 28. DIARIO, Habana.—Comemoróse la fecha del natalicio de Martí con un brillante parada escolar en el «Parque 18 de Mayo» y el desfile de los alumnos de las escuelas públicas ante el busto del Apóstol, erigido en dicho lugar. Recitáronse versos por los niños, haciendo uso de la palabra algunos profesores y distinguidas personalidades. Ofrendas florales fueron dedicadas por el Ayuntamiento, la Junta de Educación, el Magisterio local, logia Evolución, Caballeros Católicos, Colonia Española y Cámara de Comercio.

Asistieron las autoridades civiles y militares, los veteranos de la Independencia, representaciones de la sociedad en general y de la Prensa, contribuyendo todos al entusiasmo patrio. Por la noche la sociedad «Luz Caballero» celebró un lucidísimo baile.—**Villar**, Corresponsal.

LA GLORIOSA FESTIVIDAD DEL APOSTOL SE CELEBRO CON GRAN ENTUSIASMO

PINAR DEL RIO, enero 28. DIARIO, Habana.—Con gran entusiasmo celebróse la festividad gloriosa del nacimiento del Apóstol José Martí. Entre los distintos actos celebrados se ha destacado la parada escolar que ha recorrido las calles de esta ciudad, con gran marcialidad, hasta llegar a la estatua de Martí, en las calles Vélez Caviedes e Isabel Rubio, donde depositaron las flores que portaban con ese fin. Los Caballeros Católicos de esta ciudad y los que llegaron de la Habana también depositaron ofrendas florales ante la estatua, en cuyo lugar se pronunciaron elocuentes discursos por distinguidos oradores. La Banda militar amenizó el acto.—**Guillermo García**, Corresponsal.

INICIADA UNA SUSCRIPCION PARA ADQURIR UN BUSTO DE MARTI

GUANTANAMO, enero 28. DIARIO. Habana.—Efectuóse esta noche en los salones del Colegio de las señoritas Silva, la Cena Martiana organizada por los maestros que iniciaron también la suscripción patriótica, para adquirir un busto en mármol, del Apóstol Martí.

Efectuóse esta mañana en el Teatro «Fausto», una fiesta conmemorativa del natalicio de Martí, a la que asistieron todos los niños de las escuelas públicas y privadas, organizada por la Asociación de maestros.—CORRESPONSAL.

CON HERMOSAS FIESTAS CONMEMORA MATANZAS EL NATALICIO DE MARTI

MATANZAS, enero 28. DIARIO, Habana. — En conmemoración del natalicio del Apóstol Martí, efectuose hoy un brillante desfile escolar, ante la estatua del ilustre patriota, en el Parque «La Libertad» donde depositaron las ofrendas florales que las corporaciones, las sociedades y los escolares le ofrecieron.

Hizo uso de la palabra el ex-Secretario de Instrucción Pública, doctor Medardo Vitier. Amenizó el desfile de los alumnos, la Banda Municipal.

También esta tarde los «Hermanos Maristas» celebraron una brillantísima fiesta a la que concurrió lo más selecto de la sociedad matancera. — LOVIO, Corresponsal.

GRAN FIESTA ESCOLAR. CONFERENCIAS Y OTROS ACTOS

FLORIDA, enero 28. DIARIO. Habana.— El natalicio del Apóstol, ha sido celebrado dignamente. Por iniciativa de los Rotarios celebróse una fiesta escolar, y conjuntamente con ésta se ofrecieron Conferencias alusivas a Martí y su obra; reparto de objetos escolares. También donaron una preciosa canastilla Martiniana. Los Caballeros Católicos celebran una Velada conmemorativa. — ALVAREZ, Corresponsal.

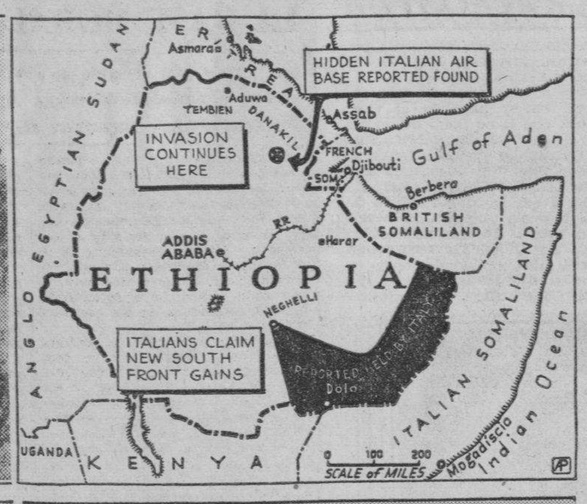

Tanto en el norte del frente de combate en Etiopía—zona de Tembien—, como en el sur—región de Negheli—, se combate fieramente por ambas partes, a juzgar por los últimos despachos cablegráficos llegados, en los que los contrincantes acusan victorias para ellos y derrotas para el enemigo. De esas actividades dan idea las fotos transmitidas por la Associated Press y reproducidas aquí. A la izquierda, superior, vemos al Mariscal Badoglio, comandante en jefe de las fuerzas italas en pleno campo de operaciones dirigiendo sus huestes, y que ha sido objeto de calurosas congratulaciones del Premier Mussolini por lo efectivo de sus planes. Abajo, a la izquierda, un artillero italo dirige sus disparos a las tropas de Haile Selassié y, a la derecha, un askari—indígena de Eritrea al servicio de Italia—se parapeta en espera del contrario. Finalmente, el mapa habla de los últimos sucesos desarrollados en esta guerra: mientras los despachos de Addis Abeba aseguran que los etiopes han decubierto una base aérea enemiga en la región de Danakil, los reportes de Roma afirman grandes derrotas abisinias en el área de Tembien y formidable avance en Negheli. La parte oscura informa del avance italiano en Ogaden, al sur.

MAS SOBRE MUSICA CUBANA

Por el Dr. Rafael Monederos

A mi anterior artículo, publicado en estas mismas acogedoras páginas me ha hecho el honor de responder el Maestro Ankermann, enviándome una amable misiva. Casi se asombra el admirado Maestro, de que «todavía haya quien se acuerde de su personalidad musical»

Y esas palabras suyas encierran, en mi sentir, la expresión de las amargas decepciones porque atraviesa su alma de artista, que ha prodigado todo su tesoro espiritual durante más de 25 años en medio de una atmósfera indiferente, donde más fácilmente triunfan los audaces y los mercenarios que a golpe de platillo y de magnesio, producen la reclame de sus méritos, pregonándolos con estentóreas magnitudes de Epinicio, como los «sacamuelas» de antaño, en el corazón de la plaza pública.

Sin embargo, puede estar seguro el Maestro Ankermann —dejando aparte, desde luego, su paciente e ímproba labor de Alhambra— de que su obra musical vernácula, ha abierto en más de una ocasión los recios portalones de la Fama, dejando, pese a la modestia de que hace gala, su nombre grabado con caracteres indelebles en los portales de la popularidad, junto a nuestros grandes músicos criollos. A ese respecto, creo que habrá de producirle agrado y satisfacción, el saber que en dos Conferencias ilustradas que, acerca de los ritmos cubanos, pronuncié en la ciudad de New York en el ppdo. mes de Junio, interpreté algunas de sus producciones, y entre ellas la bellísima «Flor del Yumurí» —ya conocida en el Norte a través del arte exquisito de Rosario García Orellana— y la cual, cantada en esa ocasión impecablemente por la magnífica Soprano americana Elizabeth Allen, obtuvo los honores del «bis», con el aplauso unánime de un selecto y nutrido auditorio.

Lo que le sucede al Maestro Ankermann es lo mismo que le sucede a casi todos los demás compositores cubanos, a quienes sobrecoge el desencanto de una lucha estéril y sin redenciones. El Maestro Gonzalo Roig, autor de la obra cubana de más recia envergadura musical de los últimos tiempos —«Cecilia Valdés»—, y a quien considero como el primer Concertador que poseemos en Cuba, seguramente ha sentido el mismo desaliento, a pesar de que él ha dedicado sus esfuerzos a actividades de más altos vuelos sinfónicos. Grenet y Simons, han tenido que buscar en otros horizontes más propicios, el ambiente que aquí les faltaba, y han cosechado fuera de la patria, palma de vencedores, y la remuneración lógica que en Cuba jamás hubieran alcanzado.

El propio Maestro Lecuona, máximo modelo de fecundidad, no consigue seguramente pingües ganancias de su enorme producción, teniendo que recurrir a la explotación teatral de su obra, con un tesón y un esfuerzo admirables puesto que con magníficos éxitos artísticos—los que merece su labor eximia— ha cosechado rotundos fracasos financieros. Ante esos resultados negativos, los demás autores de eleveda inspiración, Roig, Ankermann, Sánchez de Fuentes, Prats, etc han comprendido a tiempo la inutilidad de un impulso que no produce frutos, y no porque piense que ellos componen únicamente «per panen lucrando», sino porque ya ha pasado la época del Arte por el Arte, propia de una bohemia ultramontana deshumanizada, y no hay razón para ser objeto de explotaciones inicuas.

No hace mucho tiempo, se quejaba alguien a propósito de la decadencia de nuestros ritmos. El tema era sugestivo, porque esas canciones que van de boca en boca, plasmando musicalmente las penas y alegrías, los sentires recónditos y las ansias secretas; ese tesoro nacional y lírico que es el «Folk-Lore», representan como dijera Romain Rolland, el alma del pueblo. Y el pueblo que no canta, sugiere un pueblo que no tiene alma.

Sería justiciable de un largo estudio el análisis de las causas determinantes de ese colapso de la canción cubana. Intentaremos, no obstante, hallarle explicaciones definidas, aún a riesgo de machacar demasiado sobre el mismo tema y ello será objeto de un segundo artículo que aparecerá mañana.

COMO SALIO MILLERAND DEL ELISEO

PARIS, enero.—Cronista y hombre de teatro, curioso de los hombres más que de las ideas, Saint Georges de Bouhelier exhumaba ayer, en un editorial de «L-Echo de Paris», una página de la historia contemporánea que, sin mengua de su interés retrospectivo, constituye ahora un evidente anacronismo. El texto del eminente escritor responde al enunciado de un tema que, pese a su proximidad en el espacio y en el tiempo, no puede ser evocado por la opinión que en su día fué testigo de él. Alejandro Millerand, víctima y protagonista, se resigna, desde 1925, al ostracismo como si su historia política no resistiera una mutación excepcional. No me refiero a la circunstancia de que, habiéndola iniciado en el marxismo, la terminara como abanderado de las clases conservadoras. Es ésta una evolución frecuente. Millerand no fué el primero, ni acaso el último, de los hombres públicos—recuérdese el caso de Thiers—que para llegar a la jefatura del Estado cuidó antes de pisotear, no sólo los ideales de su juventud, sino los compromisos de su madurez. El Jabalí, apodo con que, en sus años de lucha, solía ser llamado Millerand, acaba de contar a Bouhelier cómo y por qué abandonó el Elíseo, cómo y por qué cayó desde la primera magistratura del Estado a un ostracismo irremediable.

Era presidente del Consejo Poincaré, y Millerand, próximas las elecciones generales, pronunció en Evreux un discurso el 14 de octubre de 1923, que, según las izquierdas, esto es, radicales y marxistas equivalía a tomar partido por el Bloque nacional. Mas ni Poincaré ni los dos ministros presentes en aquel acto advirtieron que el presidente de la República hubiera faltado a sus deberes constitucionales. El caso es que, con el triunfo del Cartel, Millerand se percató de que sonaba su última hora presidencial. La Constitución le brindaba, según él mismo recuerda, tres recursos: dirigir un mensaje al país, mas hacía falta la mediación de un Ministerio, ya que Poincaré y sus colaboradores, batidos en las urnas, habían dimitido; la disolución, impracticable sin la conformidad del Senado; la próroga, en fin, de mes en mes de la convocatoria del Parlamento. Pero esta solución equivalía a retrasar el voto de ciertos créditos urgentes, o, cuando menos útiles. El presidente de la República intentó la formación de un Gabinete responsable, seguro, no obstante, de que los consultados se negarían. Y así fué. Tras disculpas corteses y negativas rotundas, Francois Marsal, ministro del Gobierno saliente, acepta el encargo, y, al presentarse en la Cámara es derrotado. Millerand abandona seguidamente el Elíseo sin grandeza y sin honores. En la triste situación de un cazador que regresa a sus lares sin haber cobrado pieza.

Años después el presidente dimisionario fué elegido senador, y en fecha más cercana, Francois Marsal, testaferro denodado de Millerand, comparecía ante la audiencia del Senado y sufría condena por estafa.—**DARANAS.**

Información Telegráfica
DEL INTERIOR DE LA ISLA

Por nuestros Corresponsales a través del hilo directo del DIARIO

PINAR DEL RIO

PINAR DEL RIO, enero 28. DIARIO. Habana.—En el Hospital Civil de esta ciudad ha fallecido anoche Máximo Gort, quien resultará herido grave el sábado próximo pasado al volcarse la máquina en que viajaba en la carretera de esta ciudad a la Coloma.—GUILLERMO RODRIGUEZ, Corresponsal.

HABANA

UNA PETICION AL SR. PRESIDENTE DE LA REPUBLICA Y AL SECRETARIO DE O. PUBLICAS

ALQUIZAR, enero 28. DIARIO. Habana.—Una comisión compuesta de tabaqueros, comerciantes y agricultores, me visitó para que ruegue desde el DIARIO, al Sr. Presidente de la República, y al Sr. Secretario de Obras Públicas, que concedan la necesaria autorización, para el tránsito de carretas de caña, por lo que fué carretera de Guanimar, de lo contrario, la paralización de la zafra, perjudicaría grandemente el desenvolvimiento económico, y aumentaría el número de desocupados.—**Junco**, corresponsal.

CELEBRARON ELECCIONES LA CAMARA DE COMERCIO Y EL CASINO ESPAÑOL

SAN ANTONIO DE LOS BAÑOS, enero 28. DIARIO. Habana.—La Cámara de Comercio de esta villa ha celebrado elecciones, resultando proclamada la siguiente candidatura: Presidente, Miguel Hernández; Vice, Antonio Fernández; Secretario, Juan Lana; Vice, Fermín Fernández; Tesorero, José Mendaña y Vice, Marcelino Mon.

En la Junta General de Elecciones del Casino Español, para renovar su Directiva resultaron electos: Presidente, Justo Bringas; Vicepresidentes: Mariano Macías y José Diéguez; Secretario, el Rvdo. P. Moisés Arrechea; Vice, Mariano Macas Olivera; Tesorero, José Mercaña y Vice, Gorgodo Zalacán.—**Blanco**, corresponsal.

ORIENTE

GUANTANAMO, enero 28. DIARIO. Habana.—El Acueducto de Guantánamo, continúa en iguales condiciones, rotas las tuberías en gran parte, sin que la Secretaría de Obras Públicas preste atención a ese grave problema, que constituye una desgracia especialmente para los barrios de obreros, que carecen de agua a pesar de los esfuerzos del Municipio, que reparte por horas el preciado líquido.

Una solemne misa cantada, dedícose en la Iglesia Católica de esta ciudad, por el alma del hermano Juan, del Colegio del Sagrado Corazón, fallecido hace pocos días, a la que asistieron todos los antiguos alumnos con sus papás resultando solemnísimo este acto de piedad. CORRESPONSAL.

MOVIMIENTO POLITICO

AYER VISITO EL EJECUTIVO NACIONAL DEL CND AL GRAL. MENOCAL, REITERANDOLE SU RECONOCIMIENTO Y ADHESION

Al medio día de ayer concurrieron a la residencia del General Mario García Menocal, los señores Germán S. López, Rafael Peña, Juan Pedemonte, Coyula, Sixto Vasconcelos, Santiago Verdeja, Boada, Albanés, Goderich, Octavio Verdeja, Fontoba, Carlos Díaz, Cadenas, Charles Morales y Carlos Díaz, así como el Dr. Pelayo Cuervo Navarro, comisionados por el Ejecutivo Nacional del C.N.D. para darle cuenta de los acuerdos adoptados por dicho organismo en su sesión de la noche anterior.

El acuerdo del Ejecutivo Nacional con respecto a las minorías senatorial, fué leído al candidato presidencial del Conjunto Nacional Democrático por el señor Germán S. López, terminado el acto a nombre del General Menocal el comandante Miguel Coyula.

HOY TERMINA LOS ESCRUTINIOS LA JUNTA ELECTORAL DE CARDENAS

CARDENAS, enero 28. DIARIO. Habana. —La Junta Municipal Electoral terminará mañana su labor escrutadora y proclamará Alcalde Electo al señor Adolfo Hernandez Escalada del Conjunto Nacional Democrático, que gana por mil cuatrocientos ochenta y cinco votos de mayoría a la Coalición. Hay dos colegios anulados que no afectan la elección del Alcalde y que son Guasimas 3 y Fundición 6; el primero por no haberse acuñado las boletas y el segundo por haber terminado el escrutinio a las dos y treinta de la madrugada del once de enero.

En ambos Colegios habrá elecciones complementarias.

He aquí el resultado oficial de los votos obtenidos por los distitnos candidatos a la Alcaldía, sin contar los Colegios anulados: Sr. Adolfo Hernández, 6141, del Conjunto Nacional Democrático; Dr. Francisco Oti, 4656, de la Coalición Tripartita; Sr. José Carreño, 2748, de «Cárdenas Adelante»; el Sr. Eduardo Muller, 203; del Grupo Independiente y, el señor Rafael Palmer, 175 votos; del Partido Municipal Revolucionario.—GONZALEZ BACALLAO, Corresponsal.

MUCHOS CANDIDATOS A LAS POSICIONES DEL CONGRESO

Se está desarrollando una lucha intensa por las ventajosas posiciones del Senado y la Cámara de Representantes, entre los Candidatos que figuran con más probabilidades de ser electos. Aunque en su aspecto exterior esas posiciones sean consideradas como secundarias, son en realidad de suma importancia y ha adquirido un gran interés el desenvolvimiento de la propaganda que en beneficio de los señores aspirantes se está realizando en todos los círculos de alta política.

Aunque el número de los que desean obtener tales cargos—quizá si por lo prematuro de sus pretensiones— es hasta ahora reducido, se mueven activamente las influencias, la divulgación, la solicitud de apoyo y todos cuantos otros medios hagan posibles las ansiadas designaciones.

Para la Presidencia del Senado se propagandizó en principio al doctor Ramón Zaydín, pero creemos que esa aspiración no ha existido nunca, pues nos dijo un destacado nacionalista «que no era posible la aspiración del doctor Zaydín a la Presidencia de la Alta Cámara, ya que era uno de los firmantes del pacto de la Coalición y se había ofrecido esa posición al PUN».

El señor Casanova, hombre de grandes arraigos y simpatías en Oriente, es otro de los Candidatos al cargo y sus muchas relaciones le colocan en plano de digno competidor del Sr. Justo Luis del Pozo, Presidente del Partido Unión Nacionalista, aunque sea éste último quien tenga todas las probabilidades de su parte, por ser el Jefe del Partido Coalicionista que obtendrá la máxima representación de la Alta Cámara.

La Presidencia de la Cámara de Representantes se disputa también entre varios Candidatos de diferentes Partidos, no obstante figurar entre las condicionales de la Coalición, como la del Senado. Los candidatos de mayores simpatías, entre los que posiblemente se determine la designación, son «Miguelito» Suárez y Joaquín Pedraza, ambos nacionalistas.

La Secretaría de la Cámara se discute entre Tirso Domínguez, liberal y Alfredo Alvarez, del PUN, aunque con todas las ventajas por parte de Tirso Domínguez, por cuanto tiene el apoyo de los Representantes de Santa Clara y muchos de las demás provincias.

Entre tanta disputa por escalar las posiciones prominentes, existe una Secretaría del Senado que no se le discute al Dr. Ambrosio Casabuena, pues todos le consideran asegurado el nombramiento.

Nosotros, aunque constantemente al tanto de todas las aspiraciones y al desarrollo de la lucha por el éxito de las mismas, no queremos aventurar vaticinios que puedan más tarde resultar errados, aunque sí creemos, de acuerdo con las diferentes aseveraciones que oímos de los más altos miembros de los Partidos Coaligados, que el futuro Pesidente nel Senado, sea el Sr. Justo Luis del Pozo

AYER LA ACERA DEL LOUVRE TRIBUTO UN HOMENAJE A LOS REDACTORES POLITICOS

Anoche, en el Hotel «Inglaterra» se efectuó la comida que en homenaje a los redactores de planas políticas de los diarios habaneros ofreció Asociación Nacionalista de la Acera del Louvre. El acto se desarrolló en un ambiente de franca y cordial camaradería y al mismo asistieron además de los dirigentes de dicha institución, señores Miguel Angel Perera, Buenaventura Ramírez, José Manteilla, José Cueto y otros, las siguientes personass: candidatos a representantt y concejal, señores Antonio Pruneda y Augusto Martínez Pereira, Romero Nussa, en representación del Ejecutivo Provincial del PUN habanero y electo senador por la Coalición Tripartita, doctor José Ambrosio Casabuena, Armenio Lavilla, Amado Jiménez, Alfredo Panarés, Camilo Vázquez, Ramiro Díaz, Lisinio Suero, José M. Urquiza, Emilio Díaz y en representación de los periódicos de la capital: Ramón Aymerich, de «El Crisol»; Juan Morenza y Adolfo Rivero, de «El País»; Lorenzo Llodrá Molina, de «Avance»; Carlos Girón Boffill, de «La Discusión»; Francisco Gómez, de «El Mundo», y el que estas líneas redacta.

Después de saboreado el exquisito menú, que diestramente fué servido por la dependencia del Hotel, usaron de la palabra el señor Buenaventura Ramírez, para ofrecer el acto a los periodistas a nombre de la Juventud Nacionalista de la Acera del Louvre; Armenio La Villa, para elogiar la labor desarrollada tanto por la Argupación mencionada como la que día a día lleva a efecto el repórter político: Augusto Martínez Pereira, para hablar, primero como candidato de la Acera y después, como periodista que siempre ha sido. Las palabras de Martínez Pereira fueron las más vibrantes, haciendo resaltar la estructura revolucionaria de Unión Nacionalista. Lorenzo Llodrá habló en nombre de los redactores políticos y lo hizo tan acertadamente, que dejó satisfechos tanto a los anfitriones como a los homenajeados. Y el resumen, conciso, pero elocuente, estuvo a cargo del magnífico orador señor Romero Nussa, quien con sus afortunadas frases supo representar dignamente a su jefe, el doctor José Ambrosio Casabuena.

La nota sobresaliente del ágape que hemos relatado, la constituyó la espontánea adhesión que todos los que usaron de la palabra brindaron al dinámico presidente del Partido Unión Nacionalista y electo senador por la provincia de Pinar del Río, señor Justo Luis del Pozo, para el que, a propuesta de Martínez Pereira, se acordó pedir la presidencia del Senado, no obstante tenerla bien ganada por sus esfuerzos y porque consta en un pacto de honor firmado por los más destacados jefes coalicionistas.

LOS AFILIADOS COALICIONISTAS DE LA ACERA SE REUNEN HOY A LAS OCHO DE LA NOCHE

La reunión de los afiliados de la Asociación Coalicionista de la Acera del Louvre, que debió celebrarse anoche, fué pospuesta para las ocho de la noche de hoy, miércoles. Así nos lo ha participado el Secretario de dicha Agrupación, señor Teodoro de Lara.

EUROPA
Por los lujosos vapores de la
UNITED STATES LINES
Salidas semanales de Nueva York
Manhattan — Wáshington
Pres. Roosevelt — Pres. Harding
Conexiones con los vapores de la
PANAMA PACIFIC LINE
$279.00 (ida y vuelta)
Habana a Europa
THE W. HARRY SMITH AGENCIES, INC.
OBISPO 75. TELEFONO A-7322

LINEA DEL PACIFICO
MALA REAL INGLESA
Próxima salida para Europa:
"Orduña"
24,000 toneladas
FEBRERO 9
PARA
VIGO, CORUÑA, SANTANDER, LA PALLICE, LIVERPOOL, CON ESCALAS EN NASSAU Y BERMUDAS
Próxima salida para Centro América, Perú y Chile
Vía Kingston, Jamaica y La Libertad (Ecuador)
Orbita
FEBRERO 16
Para informes DUSSAQ Co. Ltda. S. A.
Palacio del Centro Asturiano. Teléfono A-6540.

Motonaves Alemanas
Elegantes, Seguras y Rápidas
"IBERIA" y "ORINOCO"
A ESPAÑA (Vigo, Coruña, Gijón, Santander)
SOUTHAMPTON, BOULOGNE S/M y HAMBURGO
Febrero 4
Marzo 3
Abril 4
Oficina Tercera
ACOSTA Nº 4
Tel. M-8447
Agencia: Luis Clasing
Edif. HOTEL PLAZA
TEL. M-2580
HAPAG
HAMBURG-AMERIKA LINIE
COMPAÑIA HAMBURGUESA
Salidas para MEXICO;
Febrero 13.
Marzo 15.
Excursiones por EUROPA $400.
40 días todo incl.
Excursiones a MEXICO $170.
19 días todo incl.

"Cada Pasajero un Invitado"
LA GRAN FLOTA BLANCA
¿Se ha detenido Vd.
alguna vez a pensar que año tras año encuentra siempre las mismas caras amistosas que le son familiares, abordo de los buques de la Gran Flota Blanca? La oficialidad y tripulación expertas son garantías de seguridad. Haga su próximo viaje en uno de los nítidos buques donde es "cada pasajero un invitado".
A New York — Todos los Jueves
A New Orleans — Todos los Viernes
Departamento de Pasajes: Prado 84 Tel. M-7238
Oficinas Generales: Muelle de Sta. Clara, Tel. M-6976
UNITED FRUIT COMPANY

Lea ¡ALERTA! al mediodía y el AVANCE por la tarde

M.E.C.D. 2016

CONVENCIONES DE PARTIDOS AL MEJOR POSTOR

Cleveland y Filadelfia escogidas simplemente por que pagaron más. $200.000 por albergar la Convención que proclamará el 23 de junio la candidatura de Roosevelt. Jugando pocker en el Comité Nacional del Partido Republicano.

(De nuestro Corresponsal)

El 23 de junio, dos semanas después que los republicanos proclamen su candidato a la presidencia en la Convención de Cleveland, los demócratas se reunirán en el gigantesco «Auditorium», de Filadelfia, para proclamar el suyo. No hay muchas dudas acerca de cual será ni muchas tampoco sobre la plataforma que allí se adoptará: será Roosevelt y el New Deal tal como el presidente acaba de definirlo en sus agresivos y vibrantes discursos en el Congreso y en «Jackson Day».

En otros tiempos fué un grave problema para la directiva de un partido en vísperas de una campaña electoral resolver la sede de su Convención; la rivalidad entre los Estados, Zonas y Ciudades no es cosa despreciable en la atmósfera preelectoral en que ha de complacerse a todo el mundo. Además una Convención Nacional de un partido para proclamar candidato a la presidencia significa «busines» y publicidad para el sitio escogido.

Ahora el problema se resuelve casi sólo; automáticamente. Se pone a remate y el dinero así recogido va a engrosar los cofres electorales. He aquí cómo el muy serio «New York Times» refiere el episodio en la reunión del Comité Nacional del Partido Demócrata celebrada en Washington el 9 de enero reciente.

«El Senador Mac Adoo, (de California, que hablaba por la ciudad de San Francisco), comenzó la subasta cuando preguntó al presidente Farley si sólo «un juego de pocker o propuestas alzadas». Farley sonrió: y dijo que eso sería cuestión para ser resuelta por el Comité. Como no hubiera respuesta del Comité, Farley agregó sonriente: Entiendo que las ofertas podrán ser aumentadas. Entonces podrán ustedes jugar pocker y apostar sus cabezas si quieren..». «Hagamos que suban todo lo posible», agregó el Senador Pitmann que también patrocinaba a San Francisco.

«Abriré las ofertas, dijo entonces el Senador Mac Adoo, con $150,000, más el auditorio libre para la Convención» Mac Adoo no acompañó un cheque certificado.

Patrick Nash, cacique político de Chicago, habló en seguida: «Puesto que Mr. Mac Adoo ha abierto la puja, nosotros ofrecemos $150.000 con un cheque certificado».

«Garner debería estar en ésta, interrumpió Farley mirando al vicepresidente, que tiene fama de ser un pockero de primera. Las ofertas fueron interrumpidas por Mr. Lasker y el senador Hamilton Louis, que alegaron en favor de Chicago, haciendo ver que esa era la ciudad centro de la zona agrícola donde Roosevelt tiene su apoyo. Le contestó Alfred Grenfeila por Filadelfia recordando la historia de la ciudad donde se proclamó la independencia y se escribió la Constitución. Fué reforzado por el Alcalde de Filadelfia, Mr. Wilson, quien agregó que él personalmente añadiría dos premios de 1.000 y 500 dólares para los mejores ensayos sobre Filadelfia, escritos por delegados a la Convención. Agregó que el Independence Hall sería cedido sin cargo alguno con derecho para arrendar espacios para negocios, lo que daría al partido una entrada de unos $50.000 más. Observo que en el Este (donde está Filadelfia) es donde se librará la campaña, porque el Oeste y el Medio Oeste están seguros ya para Roosevelt. Mrs. Emma Guffey, de la delegación de Filadelfia, hizo saber que la mitad del dinero que ofrecía Filadelfia para llevarse la Convención Demócrata había sido suscrito por republicanos... Finalmente Mr. Grenfield «electrizó» a la audiencia cuando subió a $200.000 la oferta de $150.000 de San Francisco y de Chicago.

«¿No hay quién dé más?», dijo el presidente Farley, invitando al senador Mac Adoo a tirar las fichas sobre la mesa.

«Yo estaría dispuesto a ofrecer $201.000», dijo Mac Adoo, «pero sin avanzar cheque». «Eso es corto», respondieron los filadelfianos, «puesto que ya hemos agregado $1.500 en premios». «Subiremos a $216.000», dijo Mac Adoo, sonriendo. «Todavía es bajo», le objetaron, «porque las concesiones darán en Filadelfia sobre $40.000».

«¿No tiene Chicago nada que ofrecer?», dijo Farley. «No podemos entrar en este juego de pocker», respondió Nash.

Farley examinaba los cheques y observó que «hacían mucho tiempo que no se veían cheques tan grandes. Luego agregó: «¿No tiene California nada que decir? ¿Y qué dice Chicago?».

«Que se vote», respondió Mac Adoo. Hubo un receso de 15 minutos durante el cual el Comité deliberó para anunciar: «Iremos a Filadelfia».

El Vicepresidente Garner, el Ministro Farley y el Senador Truman durante la sesión en que se hizo la subasta.

DEL NEW YORK INQUIETO

ANTOÑITA MERCE: «LA ARGENTINA»

Por Joaquín del Río, especial para Consolidated Information Service de Nueva York.

TODO se ha dicho por todos los grandes del arte y de las letras, acerca de la expresión más representativa y elocuente de España, de la España clásica del baile y de la gracia, de la España pura e ingénua, ¡divina ingenuidad!, de esa España que todos amamos con todo lo frívolo y gallardo, con todo lo sencillamente infantil del espíritu nuestro, que se identifica con esa fuente recóndita de la alegría de nuestro corazón, cuna de la grandeza de la raza: todo se ha dicho de Antoñita Mercé, «La Argentina», la sin par, la sin igual intérprete de esa España que, para el extranjero que no la ha visto, existe en el ensueño de un cuento de hadas, de un anhelo romántico, de un deseo abrasador o de unos ojos negros y conquistadores.

Antoñita Mercé, «La Argentina»... la ví en Nueva York. ¿Y quién no la ha visto? Su programa de recital, acompañado al piano por Luis Galve, insigne y modesto artista aragonés cuya juventud hace pensar en un gran porvenir, se desarrolló en el enorme auditorio del Town Hall, colmado de este público que le gusta lo bueno y paga bien por ello.

En Nueva York, dos son los sitios consagrados al arte puro de conciertos y recitales: Carnegie Hall y Town Hall. En ambos auditorios sólo artistas mundiales como Stokowski, Kreisler, Mischa Elma, Hoffman, Georges Enesco, Paderewski, el gran Toscanini, etc., todos astros de primera magnitud, alcanzan el derecho de pisar sus escenarios, pero el Carnegie Hall mantiene varios auditorios, más pequeños, que se alquilan a concertistas de cualquier cuantía, quienes, como es natural, se aprovechan al ostentar con orgullo en sus programas el nombre universal del Carnegie Hall.

«La Argentina» es un ídolo para el público americano y, esto, nos llena de gran satisfacción porque, cuando la adoran, es porque la comprenden, es decir que, al comprender su arte, penetran dentro del recinto íntimo del sentir de la raza: nos descubren ¡qué difícil es esto!.. Sólo el arte de una «Argentina» puede traducir el lenguaje del puro sentimiento español, convirtiéndolo en todos los idiomas del mundo, mostrando por medio de su arte, a la raza desnuda, tal como es. ¡Y cómo es!... «La Argentina» la dibuja preciosamente, deleitando, haciéndonos sonreír con infantil admiración, llenándonos de raza, raza española, fecunda en alegrías y en garbos y en belleza. Sus bailes nos dan todo el corazón, el verdadero corazón de la raza; nos lo entregan. Y es ella, la creadora, es ella la orfebre magnífica, porque sus danzas no constituyen la exacta copia del baile español, sino todo lo que en éste flota, toda la amalgama de sensaciones de color, de sol, de juventud, de fuerza de mujer española, garbo de hembra y gallardía de señora, maja desnuda y vestida, fuego de zambra gitana, donde el fragor del jaleo se sube a la cabeza junto con la rubia manzanilla y el repiqueteo decidor y loco de las castañuelas.

...Es un frenesí y es una fuente cristalina y honda como el horóscopo clarividente de una esfera mágica donde se descubren las labios de Fatima o los ojos negros de Zulema, volviendo loco de amor al taciturno Abdul Hamid...

Los bailes de «La Argentina» encierran todo el orbe pintoresco y local de tierra de España, Campos de Montiel, picos de Sierra Morena, León, Segovia, Málaga, Zaragoza, norte y sur, este y oeste... La misma sangre, el mismo fuego: ¡cuevas del Sacro Monte! ¡Jotas de Aragón! ¡Oh vértigo que hace pulsar el recuerdo como se pulsa una gran lira!

«La Argentina» salió para la Habana invitada por la Sociedad «Pro Arte»... Después, Europa: Francia, Bélgica... ¿Hispano América?

—Oh, sí, me contesta... Tenemos planes aun no concretos... y, Arnold Meckel, su representante francés, interrumpe:

—Es pronto para decir nada definitivo... Hay todavía contratos que cumplir en Europa y después ¡es natural! ¡Hispano América! Allá, «La Argentina» siempre encuentra público favorito.

Me despedí, llevándome la profunda emoción de un convencido: el arte, me repetí, lo mismo música que baile, que poesía o pintura, el arte es uno solo; cada uno de sus aspectos es mágico: habla de los otros aspectos... ¡Y bien! ¿no oímos la música de España al contemplar a Goya, y no vemos en «La Argentina» la encarnación de un cuadro del pintor andaluz?...

Nueva York, enero de 1936.

DICEN QUE SMITH TIENE POCAS PROBABILIDADES PARA SU POSTULACION

WASHINGTON, enero 28. (AP.)—El senador Robinson, demócrático, defensor del «New Deal», dijo que la «postulación de Al Smith para la Presidencia de los Estados Unidos por el Partido Demócrático, se encuentra en manos de Esaú», el patriarca bíblico que vendía su progenitura por un plato de lentejas.

Smith no ha hecho comentario alguno a la oleada de denuestos y diatribas que levantaron sus palabras. Pero, de todos modos, afírmase que dará cumplida respuesta a Robinson.

¿No quieren los empleados bancarios a sus hijos?

Nó, no los quieren. Al menos, eso deduzco, teniendo en cuenta que, habiéndose dado a la publicidad hace ya un gran número de días, que el doctor Moleón, Consejero de Estado, había presentado un proyecto de Decreto-Ley sobre Retiro Bancario, no ha habido aún ni dos empleados de Bancos que hayan dado pruebas de vida para demostrar públicamente que esta clase está abandonada y muy necesitada de esa legislación.

Nó, los empleados bancarios no quieren a sus hijos; porque el hombre que quiere a sus hijos—y al decir hijos aludo a todos aquellos que están bajo su amparo—trabaja, lucha y no desmaya hasta conseguir lo necesario para asegurar su bienestar presente y futuro.

¿Trabaja y lucha el empleado bancario por el bienestar de los suyos? Por el bienestar presente, sí. Y ¿por el futuro? ¡Ah!, al bienestar futuro parece ser que no le da mucha importancia. Porque el solo hecho de hacer mutis cuando se está tratando de velar por su porvenir, cuando se está tratando de asegurar su vejez, cuando se está tratando de amparar a los que viven a su abrigo en caso de que la muerte le sobreviniera en la plenitud de su vida, ese sólo hecho, repito, parece indicar que los más interesados pretenden que todas esas ventajas se consigan sin esfuerzo ni molestias para los verdaderamente interesados: aquellos a quienes atañe mayormente que dicha Ley sea un conjunto de normas jurídicas, capaces de satisfacer las necesidades de su clase.

Pero esta inhibición de parte de los empleados bancarios que no levantan su voz pidiendo y reclamando se legisle sobre el asunto, y no intervienen de una manera directa en la buena confección de la Ley, no lo quiero atribuir a apatía o falta de deseo de que llegue a ser una realidad el Retiro Bancario. Lo que sucede es que una gran mayoría de los empleados de bancos tienen una idea errónea de lo que constituye reclamar un derecho.

Temen que ello sea considerado como un movimiento sindicalista, porque tienen muy cerca la experiencia adquirida cuando se trató de crear la Asociación de Empleados Bancarios, que si bien es cierto fué mal dirigida y encauzada en sus inicios, peor fué la interpretación que le dieron o quisieron darle las distintas Gerencias de los Bancos, ya que uno de sus fines principales era la creación de un Fondo de Retiro y Pensiones.

No puedo pensar en manera alguna que las gerencias de los distintos Bancos radicados en Cuba sean opuestas a la creación de tal Fondo de Retiro y a la promulgación de la Ley correspondiente; y lejos de coartar la realización de esa idea, paréceme que sus componentes deberían ser los primeros en coadyuvar a darle calor a tan noble iniciativa. Es más, creo que la Havana Clearing House, de la que es digno Presidente el conocido y distinguido banquero señor Juan Gelats, y a cuyo organismo hago un llamamiento, no rehusaría en su oportunidad prestar su apoyo más decido a esta magna obra, ya que las primeras figuras de la Banca Cubana que se reúnen en su seno son bien conocedoras de esa grande necesidad que experimentan los empleados bancarios de Cuba, necesidad que se va satisfaciendo, mediante legislaciones adecuadas, en los principales países del mundo.

El domingo, día 18 del actual vió la luz, en las columnas de este mismo periódico, un artículo titulado «Retiro Bancario», calzado con la firma del señor Lorenzo Camps, quien viene desde hace tiempo laborando en pro de esta justa causa, y en que hace referencia al proyecto de Decreto-Ley del doctor Moleón, que yo cito al comienzo de este escrito—opino como el señor Camps, que debía constituirse, lo más pronto posible, un Comité Gestor integrado por dos empleados de cada Banco para que, en representación de sus compañeros, realice las gestiones necesarias encaminadas a estudiar el proyecto del doctor Moleón, y se cerciore de que llena o no, cumplidamente, el fin que persigue y se ocupe, además, de llevar a cabo las otras encomiendas que cita el señor Camps.

Si los empleados bancarios, después de todo lo dicho, dan la callada por respuesta, entonces estaré plenamente convencido de que al no prevenirse para sus años futuros, no quieren a los suyos, es decir, **no quieren a sus hijos.**

Ignacio TABOADA.

Habana enero 23 de 1936.

Hoy comienza en EL ENCANTO la

Tradicional Venta de AJUARES DE CASA

Una oferta anual de la que toda la Habana está pendiente. Las amas de casa, que la han aprovechado ampliamente en años anteriores, saben por experiencia que esta Gran Venta es la oportunidad suprema de cada año para habilitar y embellecer el hogar con artículos finos --artículos de EL ENCANTO-- por sólo una parte de lo que les costaría hacerlo en otra ocasión. Apresúrese a aprovecharla. Todos los precios han sido reducidos hasta el mínimun de lo posible.

COMPRENDE: Mantelería, Ropa de Cama, Colchones, Colchonetas, Almohadas, Cojines, Alfombras, Tapicería, Toldos, Uniformes de sirvientes, Uniformes de chofer, Toallas y todo cuanto concierne a la habilitación y al embellecimiento del hogar.

El precio más bajo posible en cada artículo.

El Encanto

VIDA MUNDIAL

Por TIBURCIO CASTAÑEDA

El Japón está muy receloso de los armamentos que ha adquirido y sigue adquiriendo Rusia.

HABLANDO el Ministro de Estado del Japón, Koki Hirota, a fines de este mes de Enero, ante la Dieta japonesa, insistió en el programa que abarca tres puntos para el ajuste de relaciones entre Japón, Manchukuo y la Unión del Soviet de Rusia.

Dijo que había que tratar de llamar la atención de las excesivas obras militares que Rusia ha realizado en el Este de Siberia, y prometió que la amistosa política del Japón respecto de los Estados Unidos de Norte América y de la Gran Bretaña no cambiará por el aumento de las conferencias navales de Londres.

Japón se retirá de la Conferencia de las Cinco Naciones cuando su petición por la igualdad de armamentos navales no fué aceptada.

El Ministro de Estado del Japón expresó la esperanza del progreso paulatino de las Islas Filipinas y criticó a los estadistas que parece que están determinados a imponer a otros sus convicciones particulares de cómo el mundo ha de ser dirigido y sobre quién es capaz de denunciar a aquellos que se oponen a la paz, como si fuesen disturbadores constantes.

Y siguió diciendo ese Ministro de Estado japonés «que habíamos construído nuestra resistencia nacional y nuestro prestigio añadiendo y adaptando a nuestra civilización artes y ciencias que habíamos importado durante los próximos pasados años».

Dicen los japoneses que ha llegado el momento de introducir nuestras artes y culturas en otros países, contribuyendo así a una inteligencia internacional y al enriquecimiento del mundo y su civilización y a la dicha de la humanidad.

Ese Ministro de Estado japonés, Hirota, dice que los tres puntos de la política japonesa respecto de China son: Primero, deteniendo todos los actos que no son amistosos y comenzando la colaboración efectiva con el Japón; segundo, los chinos han de reconocer el Estado de Manchukuo, armonizando ambos países sus intereses; y tercero, supresión de las actividades comunistas y librar a China de las amenazas revolucionarias.

Añadió el Ministro japonés Koki Hirota que China había indicado su deseo de tratar con otros países, según las líneas aquí trazadas.

Dice ese Ministro, tratando del Soviet de Rusia, que éste tiene demasiadas obras militares en la parte oriental de Siberia y que esto ha levantado la atención pública, aunque no exageradamente por ahora, sin que por eso dejen los japoneses de estar preocupados.

Para el día 20 de Febrero, después de la disolución de la Dieta, que se efectuó el 21 del corriente mes de Enero, habrá nuevas elecciones.

No hay que olvidar que el Japón trata de obtener la independencia de los territorios de la Mongolia, al mismo tiempo que va contra los chinos comunistas.

Esto se supo el día 23 del actual mes de Enero por el General Renuque Isogai, japonés, agregado, que también reconoce la diferencia de opinión entre el Ejército japonés y la oficina del Secretario de Estado del Japón.

Se teme en el Japón que el Ejército ruso, que va aumentando considerablemente cada día, pueda colocarse del lado de China y contra el Japón.

Nuestro proverbio castellano de que «la codicia rompe el saco», parece que se va a realizar entre Rusia y el Japón y hasta se asegura ya que los horribles crímenes del Norte de España fueron realizados con gentes que habían sido puestas en una parte del resto de España para saquearla.

De ahí el temor de que surjan otras explosiones criminales en España y la necesidad que existe de redoblar la vigilancia de esas tramas que, creadas en Rusia, vienen a estallar en el Norte de España, en donde es más fácil penetrar por el mar, sin que los ferrocarriles sean motivo de delación.

200 pesos para el que ofrezca pronto una frase sugestiva

Es ese el premio que ofrece Pro Comprensión del Turismo en un concurso que ha abierto

Los detalles que nos llegan de la Asociación de Anunciantes en relación al Concurso de frases denominadas «Pro Comprensión del Turismo» demuestran un interés público muy encomiable por lo que representa en un factor tan preponderante de nuestro auge económico.

La Asociación de Anunciantes revela el mayor deseo en que sea comprendido ampliamente su objetivo. Trata de obtener una frase no mayor de diez palabras condensando una recomendación general que tienda a la comprensión nacional de lo que representa el turismo o del trato que debe merecer el que nos visita.

El primer premio de 200 pesos es soberanamente atractivo para incitar a la inteligencia a desarrollar esa frase sintética que se martillearà por todos los medios de difusión. Pero, además, las principales firmas comerciales e industriales están donando regalos prácticos que permitirán seleccionar varias frases y adjudicar varios premios. La Asociación de Anunciantes ofrece ya dos receptores de radio de marcas importantes, relojes de mesa y de pulsera, estuches lujosos de perfumería, una plancha eléctrica, estuches de manicure, licores, pases para teatros y un sin fin de obsequios que llegarán en un acto público a un gran número de personas.

El Jurado que ha de seleccionar las frases estará compuesto por representantes de distintas asociaciones designadas por la Academia Nacional de Artes y Letras, la Asociación de la Prensa y la de Repórters, la Corporación Nacional del Turismo, la Asociación de Radioemisores y la propia Asociación de Anunciantes.

El plazo para recibir frases se cerrará el 24 de febrero próximo y deben dirigirse a la Asociación de Anunciantes de Cuba, calle Cuba 49, Habana.

Se suplica a los que remitan frases que aclaren en el sobre su destino para el Concurso, con objeto de mantenerlo cerrado hasta que se haga entrega al Jurado.

Lea ¡ALERTA! al mediodía y el AVANCE por la tarde

M.E.C.D. 2016

SECCION 9A

TELEFONOS
Quejas M-7911
A. Clasificados . M-7915

DIARIO DE LA MARINA

TELEFONOS
Dirección A-3277
Jefe de Redacción M-1287
Sección de Sports M-7912

SECCION 9A

AÑO CIV · EL PERIODICO MAS ANTIGUO DE CUBA · LA HABANA, MIERCOLES, 29 DE ENERO DE 1936 · ACOGIDO A LA FRANQUICIA POSTAL · PAGINA TRECE

LA ACTUALIDAD

EL CODIGO DE LOS SOCIALISTAS ESPAÑOLES

Por LEON ICHASO

EL mensaje que «numerosos militantes, muchos de ellos encarcelados por los sucesos de Octubre—así la anota «El Socialista» de Madrid—han enviado al compañero Remigio Cabello, vicepresidente del Partido, auténtico superviviente de los primeros tiempos heroicos, parigual en profesión y firmeza moral con Iglesias», es de los que retratan de cuerpo entero la ética, la táctica, la contextura y los propósitos finales del socialismo español. Son los firmantes proclamadores fervientes «del glorioso movimiento de Octubre»; y rechazan a los pacatos que no advierten «cómo la lucha es a veces inexcusable y siempre fecunda y no admiten otra denominación que la de «simples socialistas».

Pero hay en dicho mensaje otra confesión que sintetiza y precisa aún más gráfica y maravillosamente al Partido Socialista español. Afirman los que lo suscriben que «no repudian la acción revolucionaria; que creen que reforma y revolución, legalidad e ilegalidad, no son, aunque lo parezcan, términos antitéticos cuando se saben conjugar inteligentemente».

He ahí la norma de ley, de moralidad y de consecuencia de dicho socialismo. He ahí su estabilidad de principios y de doctrinas. He ahí su Código fundamental. Su ajustamiento a la legalidad, a la reforma o a la revolución, a la razón o a la violencia depende única y exclusivamente de la conveniencia mayor o menor del partido y de la facilidad más o menos llana para subir al Poder y desarrollar desde allí sus planes marxistas.

¿Comprende ahora el lector el oportunismo amoral y acomodaticio de los jefes socialistas de España? ¿Entiende cómo entre ellos se pueden compaginar a las mil maravillas aquella plácida y humilde flexibilidad con que Largo Caballero doblaba el el dócil espinazo ante la dictadura de Primo de Rivera, con los tremebundos trompetazos de rebeldía y de guerra sin cuartel que lanzó a sus infelices obreros, vasallos de su partido y de sus sindicatos, a la sangre, a los asesinatos, a los atracos y al exterminio de la revolución de Octubre?

Eso es lo que los socialistas españoles llaman «conjugar inteligentemente términos antitéticos». Lo mismo da el bien que el mal; la paz que la guerra; la razón que la sinrazón; la imposición que la convicción; el orden que el disturbio; la libertad que la dictadura; el amor que el odio; la anarquía que la autoridad. Estarán conformes los socialistas con la Constitución mientras la Constitución se acomode a su provecho y utilidad. Se pondrán de acuerdo con la República cuando la República se avenga a sus deseos y a sus ansias de dominación. Aceptarán la voluntad del pueblo y del sufragio, cuando la voluntad del pueblo y del sufragio se identifiquen con su soberana voluntad. La democracia será buena para ellos mientras les abra las puertas y les deje expedito el camino para encaramarse a las perdidas alturas. Impugnarán con todas sus fuerzas la justicia social, la protección al obrero, los remedios para el paro forzoso, la reconstrucción de la economía nacional y la austeridad administrativa siempre que no procedan de su partido, sino de sus adversarios. Se esforzarán con todo su ahinco en destruir a España, si España no se ajusta a la dictadura que quieren importar de Moscou. Pistolerismo dinamiterismo, comunismo, anarquismo; todo es bueno para los socialistas, si de ellos proviene la derrota de los que no piensan como ellos y la restauración del Poder para una hegemonía mucho más marxista y mucho más dictatorial que la del bienio. «El Partido Socialista—acaba de decir en un mitin un correligionario de Largo Caballero—inició su actuación en el movimiento de 1917, culminó en Octubre de 1934 y está dispuesto a embezar de nuevo, porque está harto de la democracia burguesa, y su mirada está puesta en el comunismo revolucionario».

Y son esos los que con sus cómplices gritan que van a regenerar a España. Son esos, los detentadores de toda honrada ideología, de toda dignidad y de toda conciencia políticas, los que se erigen en apóstoles y redentores de aquellas masas obreras a quienes educan bajo esas normas disolventes y corruptoras en las que no hay ni siquiera aquellos primitivos instintos de lealtad consigo mismo y de pudor y decoro naturales que bullen hasta en las tribus más incivilizadas y salvajes!

LA DESIGNACION DE CANDIDATOS DESINTEGRA A LAS IZQUIERDAS ESPAÑOLAS

EL GOBIERNO ESPAÑOL LANZO UN MANIFIESTO CON EL PROGRAMA ELECTORAL

Dice que su significación de centro republicano es con fin moderador y estabilizador de la vida nacional

Invita a todos a que comparen su actuación con la de otro cualquiera y dice que defiende los principios de democracia, libertad, tolerancia, respeto mutuo y al sentimiento religioso

MADRID, enero 29. (WP.)—El Gobierno ha dado a la publicidad el manifiesto electoral que anunció ayer el primer ministro Portela Valladares, y afirma que en las próximas elecciones deberá decidirse la senda a seguir entre la guerra civil que unos anuncian, la revolución roja que amenaza en el horizonte y la estabilidad y convivencia.

«Ningún ciudadano—dice el manifiesto—deberá esquivar una decidida intervención en la política y mucho menos el Gobierno que siente la responsabilidad histórica de servir los intereses del país.

«Por eso cumple el esencial deber de presentarse en la contienda electoral, ratificando su significación de centro republicano como elemento compensador y moderador de la política y estabilizador de la vida nacional».

El manifiesto señala que las grandes democracias europeas están regidas por partidos de centro.

Estima que el mantenimiento del orden público es postulado primordial del Estado. Sin la paz pública, agrega el manifiesto, no existe posibilidad de vida material.

«La demagogia blanca—es otro de los párrafos del documento—no es menos dañosa que la demagogia roja».

Invita a los ciudadanos a que comparen la gestión del Gobierno actual con respecto al orden público con cualquiera otra situación pasada y dice que defiende los principios de la democracia, de la libertad, de la tolerancia, del respeto mutuo, y del respeto a los sentimientos religiosos.

Imputa a los intentos de economía dirigida la crisis que se advierte en la riqueza nacional. Propugna por la creación de un afán nacionalista por encima de la antítesis de los partidos, que lleve un nuevo espíritu vitalizador a la justicia, a la enseñanza, a las fuentes de riqueza y a las instituciones sociales.

El manifiesto afirma que la obra de reconstitución y engrandecimiento necesita reposo, serenidad y un amplio clima de colaboración que no pueden realizar las irreconciliables fracciones extremas.

«La proyección histórica de España—termina diciendo—tuvo ante el mundo perspectivas alentadoras que se perderían si persistiera en los españoles una labor negativa, que convertiría a la patria en un territorio desgraciado por las querellas ambiciosas».

En Salamanca han arrestado ayer a catorce alumnos

Se les acusa de estar en reunión secreta tramando desórdenes estudiantiles

SALAMANCA, enero 28. (AP)—Catorce estudiantes tradicionalistas de la Universidad fueron arrestados a tiempo de estar celebrando una reunión secreta, por acusárseles de tramar desórdenes contra el Claustro.

El proyecto de restablecimiento de la autonomía universitaria catalana mantiene en huelga a los estudiantes

Se pretende sustraer dicho centro docente a todo control por parte del Gobierno, autonomía a la que se oponen los de las demás Universidades, animados de un espíritu nacionalista

MADRID, enero 28. (SE.)—Contra lo que esperaban y anunciaron la semana pasada las autoridades, no se restableció el orden en los centros de enseñanza que han dado lugar últimamente a escenas de violencia y choques de índole política de extensa repercusión.

Nuevos desórdenes se registraron, causados por la protesta contra el declarado sentimiento separatista de grupos de estudiantes de la Universidad de Barcelona. Los desórdenes se produjeron en Madrid, Málaga, Zaragoza, Oviedo, Sevilla, Valencia y Salamanca, aunque en ningun lugar tuvieron graves resultados.

Se ha sabido aquí que, en la Universidad de Barcelona, grupos de escolares pertenecientes a Acción Popular, al grupo fascista o Falange Española, y a los partidos monárquicos y tradicionalista, han organizado un contra-movimiento denominado «Pro Universidad Española», para combatir los objetivos de la Federación Nacional Catalana de Estudiantes, que persigue el restablecimien de la autonomía para la Universidad de Cataluña, sustrayendo a ésta enteramente del control del gobierno español.

El movimiento de protesta contra esa cruzada autonomista catalana, tuvo manifestaciones en muchas ciudades universitarias. En el Instituto de Segunda Enseñanza de Málaga un grupo de estudiantes inició una manifestación anti-separatista. Estudiantes de diferentes ideas políticas, durante la manifestacion, chocaron entre sí apaleándose aunque sin que se produjeran heridos graves. Se tiraron piedras por antimanifestantes contra los estudiantes, resultando uno de éstos herido.

En la Universidad de Madrid también se produjeron choques entre los mismos estudiantes. En la Universidad de Zaragoza la Facultad de Derecho se declaró en huelga, realizando una manifestación callejera durante la cual un obrero ferroviario fué herido, cuando profirió gritos contrarios a las ideas políticas de los manifestantes.

Otra huelga escolar estalló en Oviedo, cuando se extendió el rumor falso de que el rector de la Universidad presentaríase candidato a Cortes como representación de las izquierdas. El gobernador general de Asturias quitó importancia al movimiento. Los estudiantes se disolvieron después de recorrer las calles vitoreando a España y también prorrumpiendo en gritos subversivos. No se produjeron más incidentes.

Según el corresponsal en Sevilla de la Agencia Febus, las clases quedaron suspendidas en aquella Universidad después de que los estudiantes reanudaron las manifestaciones antiautonomistas que habían venido realizando la semana pasada como protesta, también, contra la actitud de un profesor de Derecho de la Facultad de Madrid que había amenazado a los escolares con un revólver.

Los estudiantes de Derecho de Salamanca también fueron a la huelga. Incidentes de menor cuantía tuvieron lugar como resultado de sus manifestaciones. Los guardias de Asalto tuvieron que dispersar a los estudiantes.

En Valencia se suspendieron todas las clases después de que el orden se perturbara repetidamente por los choques entre los estudiantes de diferentes ideas políticas. Muchas ventanas y material docente quedó destruído en las aulas como resultado de esos choques.

Como ya se dijo, las universidades clausuradas por ahora son dos: la de Madrid y Sevilla.

FUERTE TEMPORAL. LOS RIOS INUNDAN VARIAS LOCALIDADES

LA CORUÑA, enero 28. (SE.)—Debía celebrarse en la villa de Padrón una feria de ganados, pero a las diez de la mañana descargó de nuevo un furioso temporal que la deshizo por completo. Los ríos Gar y Ulla se desbordaron en tal grado que dejaron incomunicados los barrios bajos de la villa, especialmente los de Palomar y Paraíso. La localidad, en su casi totalidad, ha quedado incomunicada por las aguas, que cubren las calles con una altura en muchos sitios de treinta centímetros. La industria y el comercio están completamente paralizados con las consiguientes pérdidas, considerables no sólo por la falta de venta, sino también porque la maquinaria y artículos han quedado completamente deteriorados. Las villas de Padrón, Iria, Matos, Esclavitud y Puente Cesures están invadidas por las aguas, lo que ha motivado una crítica situacion para sus vecindarios. Muchos vecinos han tenido que utilizar escaleras y entrar en sus casas por los balcones.

La carretera que conduce a la estación del ferrocarril de Padrón está intransitable. En dos meses no se ha podido celebrar en esta villa ninguna feria.

El alcalde ha telegrafiado al gobernador solicitando urgentes auxilios para remediar la situación de la comarca.

Gil Robles acusado de que prepara un golpe monárquico

Los diarios izquierdistas dicen que la coalición de derechas es con ese objeto

MADRID, España, enero 28. (SE).—La prensa de izquierda unánime continúa violentísima campaña contra el señor Gil Robles, jefe de Acción Popular, acusándole de haber concertado una alianza con los monárquicos, a pretexto de presentar un frente unido en las próximas elecciones. Las derechas, como se sabe han declarado ya su acuerdo absoluto con los planes propuestos por el caudillo de la Ceda para la formación de las candidaturas en toda España.

El diario izquierdista «La Libertad» afirma que los monárquicos tienen presente el ejemplo de la traición griega y están tratando de convencer a sus aliados derechistas de que el actual jefe del estado republicano debería ser substituído por un general favorable a sus designios».

El diario «Política», órgano del señor Azaña, declara: «los monárquicos están ya esforzándose por hacer aceptar a sus aliados derechistas un programa de golpe de estado que resulte el medio de realizar sus sueños». «El Liberal», por su parte, acusa a los monárquicos de «perseguir la destrucción de la ley que estableció la República, por el procesamiento del jefe del Estado, con el plan de reemplazarle por algún Kondylis español».

Los diarios derechistas entre tanto declaran que la alianza concertada entre todos los grupos de esa filiación es simplemente electoral, teniendo solo el objetivo de formar un bloque «contra la revolución» que no da motivo para ninguna alarma por la República.

EL GOBERNADOR DE LUGO ORDENA LA REPOSICION DE LOS CONCEJALES DESTITUIDOS CON MOTIVO DE LA REVOLUCION SOCIALISTA

LUGO, enero 28. (SE.)—Continúa la destitución de Ayuntamientos de la provincia. Se presentó en el Ayuntamiento de Mondañedo el delegado del Gobernador para disponer el cese de seis concejales que habían sido nombrados a raíz de los sucesos de octubre, y dar posesión a cuatro concejales de elección popular que fueron destituídos en aquella fecha, a dos más, designados por el Gobernador para cubrir las vacantes existentes. En el acto de la posesión, el concejal señor Agudo Díaz, hizo constar en acta que dichos nombramientos y posesiones eran ilegales por haber sido hechos dentro del período electoral.

En Ribadeo tomó posesión la nueva Gestora municipal, presidida por el ex alcalde don Rafael Fernández Cardosa.

El diario «Alborada» publica una carta del vecino de Becerrea en la que desmiente las manifestaciones hechas por el Gobernador a los periodistas y publicadas en un diario local sobre la destitución de Ayuntamientos, y afirma que en Becerrea, fueron substituidos los concejales por personas que nunca lo fueron, y hoy, son amigos o fingen serlo del señor Portela, como antes lo fueron del señor Casares Quiroga.

TETUAN, enero 28.(SE).Se confirma la existencia de negociaciones entre los ministerios de Estado de Francia y España, para determinar los límites de Ifni y evacuar los correspondientes a Benis Zerual y Genala, que ocupa Francia

También se ocupan de la construcción de la carretera de Ceuta a Alcazarquivar, que es el paso obligado para millares de funcionarios de la zona francesa, quienes en la actualidad van a Tánger a embarcarse.

La Guardia de Asalto, fuerza de choque contra los desórdenes callejeros y la gente maleante, realiza constantes prácticas de tiro

El cuerpo de la Guardia de Asalto, creado en España para combatir algaradas y revueltas, así como para perseguir la de lincuencia en todas sus manifestaciones, ha dado en España un excelente resultado y los servicios prestados a la sociedad son incalculables. Para su mayor efectividad, el personal es sometido a continuas prácticas, especialmente de tiro. En el presente grabado aparecen los guardias de asalto realizando ejercicios bélicos en el monte de Santa María, en Bilbao.

«LA ESPAÑA DE HOY»

EL PROBLEMA DE CATALUNA

Por MANUEL AZNAR

¡Qué razón tenía Don José Ortega y Gassset cuando, refiriéndose al problema catalán, dijo en el Congreso: «No debemos empeñarnos en resolverlo: hay que conllevarlo».

Y, en efecto: del problema catalán hay que tratar de vez en cuando, como de algo que, solemos olvidar, pero que las circunstancias nos obligan a recordar frecuentemente. Ahora mismo nos encontramos ante él. Las elecciones próximas vuelven a plantearlo. ¿Qué sucederá en Cataluña cuando las muchedumbres de votantes acudan a las urnas?

Personas de muy distinta condición, muy conocedoras del ambiente catalán y de sus realidades, nos han suministrado informes bastantes para lanzar al viento un pronóstico.

La opinión catalana, está, desde tiempo lejano, dividida en tres grupos o zonas: la izquierda, que comprende a todas las fuerzas proletarias y a buen número de personas de la clase media y de la pequeña burguesía; la Lliga regionalista, que tiene un sentido centrista, con tendencias francas hacia la derecha, incluyendo los sectores del capitalismo y de las grandes empresas; y la masa formada por los residentes no catalanes: este último grupo se subdivide entre tradicionalistas, herederos directos del antiguo carlismo, y anti-catalanistas simplemente. Los anticatalanistas suelen ser unas veces radicales, otras se afilian a la «unión Patriótica» de Primo de Rivera; a veces a la Liga Monárquica; a veces —y este es el caso de ahora— a otro partido que cuente con el Poder o con probabilidades acusadas de ganarlo. Esa masa, nada desdeñable, aplaude hoy a la Ceda y a su jefe el señor Gil Robles.

Sin embargo, el noventa por ciento de los votantes catalanes no tiene en cuenta los grupos anti-catalanistas y o bien figura en las filas de la izquierda o en las de la Lliga Regionalista. Es jefe de esta Don Francisco Cambó: de la Izquierda, o mejor dicho, de la «Esquerra», Don Luis Companys. La batalla se entablará, por consiguiente, entre «Lliga» y «Esquerra» entre Cambó y Companys.

Luis Companys se encuentra en el presidio del Puerto de Santa María. Fué Gobernador General de Cataluña y Presidente de la Generalidad desde la muerte de Maciá hasta el día 6 de Octubre de 1934, en cuya fecha se sublevó contra el Gobierno central, formado por Lerroux de acuerdo con Gil Robles. Sometido a proceso, resultó condenado a cadena perpetua. Y cumpliéndola se halla, en espera de la amnistía, que no dejará de venir, luego que se reuna el futuro Parlamento.

Mientras tanto, la política de la Esquerra catalana es dirigida desde el penal del Puerto de Santa María. Companys, en unión de sus compañeros condenados, no solo no ha perdido prestigio, sino que lo ha acrecentado. Se habla de que presentará su candidatura para Diputado a Cortes por Barcelona, por Lérida, por una provincia gallega y por Valencia. Desde luego, triunfará en las dos provincias catalanas de que hago mención. Y probablemente triunfará también en Tarragona y en Gerona, si lanzase a ellas su candidatura.

Conocedor de la formidable fuerza que tiene la «Esquerra» en toda Cataluña, Don Francisco Cambó se ha ido apoderando de los resortes del Poder. Son suyos el Ayuntamiento de Barcelona y la Presidencia de la Generalidad. Desde esas dos ciudadelas puede disparar con eficacia, y causar bastante estrago en las filas adversarias y, en todo caso, defenderse convenientemente. Sin embargo, los augurios no son demasiado propicios para él. Se viene dando por seguro que la «Esquerra» logrará en toda Cataluña un triunfo arrollador. Acaso en determinada provincia y echando fuera la totalidad de sus esfuerzos, pueda la «Liga» obtener la mayoría de las actas; pero parece seguro que en general habrá de conformarse con las minorías, dejando a Companys y a sus huestes la parte más importante en las mieles de la victoria.

Treinta actas esperan obtener de Cataluña los izquierdistas. El total de actas catalanas es de cincuenta y cuatro. Alguna de ellas irá a parar a manos de los tradicionalistas; alguna también a manos de la Ceda. La consecución de las treinta actas por parte de las fuerzas de izquierda, tendrá una significación inmensa. Ya se dice, en voz baja, que las masas triunfadoras, no vacilarán en ir en manifestación imponente al Palacio de San Jaime, tomar, con su sola presencia, posesión de la Generalidad y del Ayuntamiento barcelonés, y nombrar un Gobierno de Cataluña, reunir el Parlamento estatutario y echar por la borda a cuantos vienen ocupando las posiciones del mando y de la autoridad desde el 6 de Octubre de 1934.

Eso querría decir que Cataluña, por sí misma, devolvería plena vigencia al Estatuto, tal como salió de las Cortes Constituyentes y como funcionó hasta el instante de la rebeldía. La significación de ese hecho no necesita encarecimientos ni vale la pena de que subrayemos su influjo en la marcha general de la política general de España.

Además del movimiento nacionalista vasco, que indirectamente apoya las actitudes de Companys y de sus compañeros condenados, se están constituyendo agrupaciones autonomistas de carácter galleguista y valencianista, que piden para Valencia y para Galicia las mismas concesiones con que fué distinguida Cataluña hace tres años. Ese movimiento, a su vez, va profundamente incorporado a toda la política de las izquierdas españolas, principalmente de los socialistas, que, pese a su conceto del Estado, verían con gusto un triunfo de las ansias regionalistas, ya que los regionalismos, en su inmensa mayoría, significan en los momentos actuales un sentido contrario a los rumbos de las derechas y de los partidos centristas.

Los visitantes de las penitenciarias en que pasan sus horas los catalanes condenados, se hacen lenguas de la enorme actividad desplegada por Companys. Su celda, más que el lugar de explación de un sentenciado a cadena perpetua, es un despacho político: no le faltan más que los teléfonos. Allí se amontonan miliares de cartas y de telegramas, comunicaciones, informes privados, y se procede a contestar febrilmente a todos, a comunicar consignas, a dar órdenes y a señalar rutas. El problema catalán no puede ser comprendido en esta hora sin atender seriamente a lo que sucede en el penal del Puerto de Santa María. Por rara paradoja, resulta que el sentenciado por los tribunales se dispone a ser el sentenciador de sus adversarios cuando llegue el día electoral. Realmente, quienes creyeron que Companys en presidio equivalía a un hombre acabado, se llevan el gran chasco. Nunca ha sido tan fuerte su personalidad ni tan evidente su poderío. Dos o tres actas de diputado le aguardan. Y con ello, a Cataluña le esperan días muy interesantes.

Madrid 23 —12— 1935.

CONFECCIONADAS LAS CANDIDATURAS DE GRANADA

GRANADA, enero 28. (AP). —Se ha ndado a conocer las candidaturas que presentan los derechistas y la coalición de las izquierdas.

La candidatura derechista comprende cuatro cedistas, un independiente, dos progresistas, un agrario, un radical y un monárquico.

La candidatura izquierdista, dos de izquierda republicana, dos de Unión Republicana. Fernando de los Ríos aparece a la cabeza de los candidatos socialistas.

Royo Villanova va como un candidato por las derechas

Los directores de la lucha electoral derechista esperan gran triunfo en toda España

MADRID, enero 29. (AP.).—El manifiesto que publicó hoy, el Gobierno con la firma de Portela Valladares, estipula que los candidatos del Partido del Centro, no podrán celebrar alianzas con ninguno de los grupos políticos que aspiran a pedir el procesamiento del Presidente de la República, señor Alcalá Zamora, a quien acusan de haber violado le Constitución de la República, suspendiendo primero las sesiones de las Cortes, y prorrogando, después, los presupuestos a espaldas del Parlamento.

Esta prohibición impide a los candidatos ministeriales buscar el apoyo de las derechas.

También declara el manifiesto que los militares deberán mantenerse alejados de la pugna política.

Los partidos de la derecha y de la izquierda, mientras tanto, continúan haciéndose cargos y descargos en relación con las responsabilidades de la revolución de octubre de 1934.

Los directores de la campaña electoral derechista confian en un triunfo arrollador en toda España, al paso que la coalición de las izquierdas parece desintegrarse debido a las disputas que se han suscitado entre los distintos grupos sobre la designación de candidatos comunistas y sindicalistas.

Entre las promesas que hace el manifiesto ministerial figuran las siguientes: libertad religiosa, mantenimiento del orden, reducción de los impuestos, aumento de las facilidades educacionales y mejoramiento de las condiciones del trabajo.»

ROYO VILLANOVA, CANDIDATO ANTI-REVOLUCIONARIO POR MADRID

MADRID, enero 29. (WP.).—Continúan los elementos anti-revolucionarios preperando sus candidaturas, habiendo designado al ex Ministro de Marina, Royo Villanova, candidato por esta capital.

Se cree que en las elecciones próximas los elementos monárquicos españoles sólo dispondrán de sesenta puestos

Los Partidos de la izquierda han acordado ya la formcaión del frente único, faltando tan sólo ultimar las candidaturas en ciertas localidades esperando poder anunciarlas pronto

MADRID, enero 28. (SE).—Los representantes de las fuerzas de derecha anunciaron haberse terminado el acuerdo para una coalición electoral de todos esos elementos. Entre ellos están comprendidos la Ceda, los radicales, los dos grupos monárquicos —Renovación Española y Tradicionalistas—, los agrarios los liberales demócratas y la Liga catalana.

Una comisión ejecutiva está redactando desde hace días el programa común que defenderán todos los grupos coaligados durante la campaña electoral y el cual será publicado en forma de manifiesto al país de un día a otro.

MADRID, enero 28. (SE).—El bloque denominado antirrevolucionario español, compuesto por los monárquicos, los tradicionalistas, el partido de Acción Popular, los agrarios, los radicales, los liberales demócratas y los independientes, han concertado el más extenso frente unido de derechas jamás formado en España, después de prolongadas negociacoones

La demanda de los monárquicos de determinado número mínimo de puestos en las candidatura del frente único en todos los distritos, retardó el acuerdo por la resistencia del líder de la Ceda, señor Gil Robles, a darle satisfacción. También se resistía a complacer la demanda de determinación de una línea de acción definida para después de las elecciones.

Finalmente, a pesar de todo, llegóse al acuerdo en una reunión en la residencia del Marqués de la Vega de Ansó, a la cual asistieron el señor Gil Robles, por su partido; el señor Calvo Sotelo, por Renovación Española; Fal Conde, por los Tradicionalistas; Martínez de Velasco, por los agrarios, y Alba, por los radicales.

No se menciona en la nota sobre la concertación del acuerdo el número de puestos que en las candidaturas se asignará al fin a los monárquicos, pero se cree que, en vez de los ochenta y ocho que solicitaban, se les concedieron sesenta o setenta. Hoy deben anunciarse las listas de candidatos en toda España No se llegó a un acuerdo sobre la conveniencia de publicación de un manifiesto en el que se expresen los objetivos del convenio electoral.

Hasta donde puede saberse, el principal objeto de él es presentar un frente unido a la coalición de izquierdas, que abrazará a la Izquierda Republicana, los socialistas, los comunistas y los sindicalistas, a quienes las derechas describen como «revolucionarios». El lema de las derechas es: «Contra la Revolución y sus cómplices».

Al mismo tiempo, mientras la Ceda ha iniciado ya su campaña, cubriendo las paredes de los edificios de Madrid entero con grandes carteles llamativos en los que se ataca bárbaramente a las izquierdas y señalando su obra en el gobierno, los líderes izquierdistas van poniendo calladamente la base de su campaña. El comité directivo del bloque de izquierdas está consagrado a la tarea de formar las listas de candidatos que serán dadas a conocer inmediatamente.

Según el comité directivo, sólo en siete provincias no han podido aún las izquierdas llegar a completo acuerdo para formar sus respectivas candidaturas y la única diferencia que separaba a los distintos grupos era el número de puestos que cada una pedía en las candidaturas. Pero se cree que todas esas diferencias quedarán zanjadas por el comité directivo nacional de la campaña de izquierdas. Estas esperan anunciar sus candidatos en toda España dentro de pocos días.

El jefe el gobierno, señor Portela Valladares y su Gabinete, también apresuran sus preparativos para la formación de las candidaturas de su partido, el centrista, que se está creando exprofeso ahora.

EL TEMPORAL ARROJA UNA BALLENA CONTRA UNAS ROCAS

LUGO, enero 28. (SE.)—Dicen de Esteiro que el mar ha arrojado a aquella playa una ballena que mide 17 metros de largo y tres y medio de ancho. El temporal arrojó al animal contra las rocas y su aparición sembró la alarma entre el vecindario de aquella localidad, que con gran asombro acudió a ver al cachalote.

La ballena se golpeó contra las rocas, causándose numerosas heridas, pero al subir la marea las olas la han lanzado a una zona seca, donde se desangra.

Causan destrozos las inundaciones del Guadalquivir

Un izquierdista herido por un fascista por llevar propagandas subversivas

SEVILLA, enero 28. (AP)— Las aguas del Guadalquivir continúan subiendo de nivel, desbordándose sobre varias poblaciones situadas en las márgenes del río. Varias casas se han derrumbado en distintos pueblos de la cuenca del río, por haber socavado las aguas los cimientos.

En Montellano, pereció un campesino al venirle encima el techo de su habitación.

IZQUIERDISTA HERIDO EN CADIZ

CADIZ, enero 28. (AP)—El izquierdista, Antonio Jiménez, fué herido de un pistoletazo por un grupo de fascistas, que trataba de impedir que distribuyese propaganda extremista. Cinco fascistas fueron detenidos luego.

DESDE ESPAÑA

Añoranzas de la infancia, alalimón

Por X. X.

ES juego de la infancia. Dos, que levantan las manos para componer un arco, y los demás, que forman una hilera, cogidos por la cintura, cantan, entre unos y otros, de esta suerte:

—Alalimón, alalimón
la puente se ha caído...!
—Alalimón, alalimón,
mandarla componer...!
—Alalimón, alalimón,
no tenemos dinero...
—Alalimón, alalimón,
nosotros lo tenemoss...
—Alalimón, alalimón,
de qué es ese dinero...?
—Alalimón, alalimón,
de cáscaras de huevo...
Alalimón, alalimón,
pasen los caballeros...
—Alalimón, alalimón,
nosotros pasaremos...!

La habilidad de la fila consiste en deslizarse a toda marcha por debajo de «la puente», y la de los rapaces de la puente, consiste en bajar los brazos en el momento en que pasa el último de la fila, para cortarle el camino, apartarle de todos los demás, y separarle del juego.

El cual torna a repetirse, con el arco, con la hilera, con el apartamiento consiguiente, y con el diálogo mismo, o con el dialoguillo de las uvas:

—Uvas traigo a vender,
las uvas del cubiletero...
Uvas traigo a vender,
las uvas del cubiletero real...
—A cómo das las uvas del cubiletero,
a cómo das las uvas del cubiletero (real...?
—A cien reales y más, el cubiletero,
a cien reales y más, el cubiletero real...
—Si nos dejan pasar, por las uvas (del cubiletero.
si nos dejan pasar, por las uvas del (cubiletero real.
—Pasar si pasaréis, por las uvas del (cubiletero,
pasar sí pasaréis por las uvas del cubiletero real...
—Vigaros, vigaros de la mar,
quién por aquí podrá pasar?
—Por aquí yo pasaré,
y un infante dejaré...
—Ese infante quién será...?
—Un borriquín que atrás quedará...!

Varían los dialoguillos, y en el de Alalimón existen pueblos donde empieza de este modo:

—Alalimón, alalimón,
d'onde venís andades?
—Alalimón, alalimón,
de San Pedro los Pilares...

Y el diálogo de las uvas aparece también de esta manera:

—A cómo las daréis, el cubiletero,
a cómo las daréis, el cubiletero real?
—A cien reales y medio, el cubiletero,
a cien reales y medio, el cubiletero (real..
—Algo menos será, el cubiletero,
algo menos será el cubiletero real.
—A dos reales y medio, el cubiletero,
a dos reales y medio, el cubiletero (real.
—Las cadenas del mar
sí nos dejarán pasar.
—Pasar sí pasarán.
un infante quedará,
el infante cuál será,
el de alante o el de atrás..
—El de alante corre poco,
el de atrás que corre más...!

El juego se conoce en toda España, y en Alava, por ejemplo, se mezclan los diálogos así:

—Alalimón, alalimón,
las torres se han caído.
—Alalimón, alalimón,
mandarlas levantar.
—Alalimón, alalimón,
no tenemos dinero.
—Alalimón, alalimón,
nosotros os daremos.
—Alalimón, alalimón,
de qué es ese dinero?
—Alalimón, alalimón,
de cáscaras de huevo.
—Pasar y traspasar por el cubiletero,
pasar y traspasar por el cubiletero (real...

Y la voz «Alalimón» qué significado tiene? —«No es fácil que se refiera a la planta a-li-món»—dice un autor. Seguramente no es fácil, pero él mismo la explica de otro modo:

—Pudiera ser un compuesto...

Un compuesto de «a», de «haber», tener... «la», pronombre, y «limón», nombre, con significación desconocida...

—Ten-la, limón...

No convence.

Convence menos aún, cuando se estudia esta forma de los primeros versillos que en Asturias se cantan con frecuencia en los lugares arcaicos

—Alalimón, alalimón,
d'onde venís andades...?

En la España de ayer se decía así:

—Hola, lirón, lirón,
de dónde venís de andare...?
—Hola, lirón, lirón,
de San Pedro el altare...
—Qué os dijo Don Roldane?
—Que no debéis de pasare.
—Quebradas son las puentes.
—Mandadlas adobare.
—No tenemos dineros.
—Nosotros los daremos.
—De qué son los dineros?
—De cárcaras de huevos.
—En qué los contaremos?
—En tablas y tableros...

Y el «Hola, lirón lirón...» Aparece asimismo, en este juego, cuando hablan de él otros clásicos... Hola, lirón, lirón... de dónde venís de anadare...? Ala, limón, limón, d'onde venís ondades...?

Ala-limón; hola, lirón, lirón... sin duda.

La Casa Fine

Fábrica de colchones, colchonetas, camas, cunas y MUEBLES PARA NIÑOS

ENTERESE DE NUESTROS PRECIOS: VEA NUESTROS PRODUCTOS Y LUEG OCOMPARE.

SINGULAR EXISTENCIA DE FRAZADAS a PRECIOS REDUCIDISIMOS
TRES CASAS EN ESTAS DIRECCIONES:

(Rehacemos colchones)

MONTE 26 — M-7555 · Galiano y Barcelona M-8067 · Neptuno e Industria. M-6767.

M.E.C.D. 2016

ATRACTIVO PROGRAMA HIPICO PARA ESTA TARDE EN EL ORIENTAL PARK

CANOBIE LAKE, MY LAST HONEY Y WANDERING GOLD, LUCEN MUY BIEN EN SUS COMPETENCIAS

RESULTADO DE LAS CARRERAS CELEBRADAS AYER

ARRANCADAS DESDE "STALL GATE" (GATERA)

176 ORIENTAL PARK, CUBA — PRIMERA CARRERA 5 Furlongs 3YO&Up — Premio $150 Reclamable

150[4]	Par Wrack	108b	5	5	2½	2²	2²	1½	AJFrnandz	6	6
149	Hopi	108b	3	4	1hd	1nk	1¹	2¹½	E Rodriguz	4-5	1
173[3]	Yankaway	112	4	1	3¹	3²	3hd	3no	J Gonzalez	2	2
097[2]	Time Enough	113b	2	2	4⁴	4⁴	4⁴	4¹	T Taylor	2	8-5
140[2]	Cesar Toro	112½	1	3	5	5	5	5	T Price	4	4

P 2:46 Off 2:53 Time 24 49 2-5 1:02 3-5

Valor $105—R Roque Sosa b f 4 Wrack Parco Arrancada BUENA Gano BAJO LATIGO Segundo IGUAL Par Wrack, mejorado en la monta, fue forzado desde el comienzo, vencio a Hopi y estaba listo para alejarse Hopi no tiene excusas Yankaway se abrio al entrar en la recta Time Enough, cerrado a poco de arrancar, finalizo fuerte junto al rail Cesar Toro fue superado (Precio de Reclamo Ganador $500)

Par Wrack 12 40 3 80 Hopi 3 20 No Show Mutuels Sold

177 ORIENTAL PARK, CUBA — SEGUNDA CARRERA 5 & 1-2 Furlongs 4YO&Up — Premio $150 Reclamable

144	Vladimir	*111½b	2	1	1nk	1³	1³	1²	H Adams	6 5	2
155	Abduction	114b	5	3	2½	2½	3²	2½	T Price	4	4
154[2]	Black Chaff	114b	1	6	3½	3¹	2½	3½	J Gonzalez	3-2	1-2
155[3]	Fair Vagary	112	6	5	5hd	4½	5¹	4nk	AFMartinz	4	4
132	Sweeping Hour	110b	4	4	4½	6²	6²	5½	J Marrero	4	4
155	Ulverston	114	3	2	6²	5½	4hd	6⁴	T Taylor	5	5
103	Cash Change	112	7	7	7	7	7	7	O H'rnandz	20	20

P 3:15 Off 3:16½ Time 24 4 5 49 4-5 1:10 1-5

Valor $105—J Oliver b g 9 Stefan the Great—Espoir Dore Arrancada BUENA Gano FACIL Segundo BAJO LATIGO Vladimir arranco rapidamente, se sacudio a Adbuction, perdio terreno al entrar en la recta y no se vio en peligro Abduction duro mas que Black Chaff Este partio con lentitud, gano terreno rapidamente y se canso Fair Vagary cerro fuerte Ulverston se paro en el ultimo dieciseis (P R $200)

Vladimir 5 40 3 60 2 20 Abduction 5 60 2 40 Black Chaff 2 20

178 ORIENTAL PARK, CUBA — TERCERA CARRERA 5 & 1-2 Furlongs 4YO&Up — Premio $150 Reclamable

049	Phil R.	112	7	3	3nk	3³	2³	1¹½	E Rodriguz	5	5
096[2]	Polar Sea	114b	1	2	1hd	1½	1½	2⁵	J Hidalgo	3-5	3-5
133	Danger Zone	112b	2	6	6¹½	4²	3hd	3¹	AFMartinz	20	20
162[3]	Princess Leda	110b	6	4	2²	2½	4³	4³	J Marrero	4	4
153[4]	Chi Ku	107	3	5	4½	5nk	6½	5½	L Machado	2½	2½
162[4]	Pendulum	*112b	5	1	5hd	6½	5hd	6¹	R Rega	6	6
102	Dim Dawn	112	4	7	7	7	7	7	J Claege	4	4

P 3:50 Off 3:52 Time 25 50 3-5 1:09 2-5

Valor $105—G Jardon ch g 9 Gay Ronald—Daphne Arrancada BUENA Gano BAJO LATIGO Segundo FACIL Phil R, bien colocado por fuera en la curva, respondio en la recta, dispuso de los leaders y gano alejandose Polar Sea se canso cerca del final Danger Zone finalizo fuerte Princess Leda perdio mucho terreno al entrar en la recta Chi Ku fue superado Pendulum corrio muy despistado (P R $200)

Phil R 31 20 8 00 4 40 Polar Sea 3 60 3 00 Danger Zone 9 20

179 ORIENTAL PARK, CUBA — CUARTA CARRERA 5 Furlongs 4YO&Up — Premio $150 Reclamable

138[3]	Royal Guinea	*112b	5	3	3½	3¹½	3³	1no	R Rega	2	8-5
——	Kite	113b	4	1	1¹	1¹	1½	2½	H Kees	5	5
170[2]	Swinlane	117b	1	2	2²	2¹	2²	3³	O Pernia	3-5	3-5
58[1]	Most Wise	113b	2	4	4½	4½	4²	4½	J Hidalgo	2	2½
1260	Maple Princess	108	3	5	5	5	5	5	FFernandz	6	6

P 4:05 Off 4:07 Time 24 2 5 48 2-5 1:01 3-5

Valor $105—G Jardon ch g 8 Golden Guinea—Royal M Arrancada BUENA Gano BAJO LATIGO Segundo IGUAL Royal Guinea finalizo con velocidad por medio del track para ganar en el ultimo salto Kite por fuera de Swinlane todo el camino, parecio estar corto Swinlane ahorro terreno todo el viaje Los otros fueron superados (P R $400)

Royal Guinea 6 20 4 00 Kite 6 60 No Show Mutuels Sold

180 ORIENTAL PARK, CUBA — QUINTA CARRERA 5 Furlongs Recl. En Memoria de Jose Marti — Premio $250

150[2]	Sleive's Pride	113½b	2	1	1½	1¹½	1¹½	1½	G Moore	4	4
164	Leo B.	112b	3	2	2hd	2hd	2hd	2½	G Terhune	4	2
(108)	Pekin	112	5	5	4³	4³	3³	3¹	FFrnandz	7-10	4-5
040[2]	Maple Barbara	107½b	1	3	5hd	5hd	5³	4⁴	AJFrnandz	2	2
131[3]	Little Turtle	115	4	4	3hd	3³	4½	5⁴	E Rodriguz	2½	2½
(094)	Valeen	• 115	6	6	6	6	6	6	L Machado	8	8

P 4:30 Off 4:44 Time 24 2-5 49 1:02 2-5

Valor $175—Sin Ling ch g 6 Sleiveconard—Mona K Arrancada BUENA Gano BAJO LATIGO Segundo IGUAL Sleive's Pride batio al field en la arrancada, ahorro terreno y mantuvo a raya a Leo B todo el camino Este, por fuera, corrio siempre fuerte, pero no pudo igualarse al leader Pekin se deslizo junto al rail y acabo fuerte Maple Barbara arranco lentamente Little Turtle se detuvo en la recta (P R $600)

Sleive's Pride 17 80 6 60 3 40 Leo B 5 60 3 40 Pekin 2 60

181 ORIENTAL PARK, CUBA — SEXTA CARRERA 6 Furlongs 4YO&Up — Premio $150 Reclamable

169[4]	ChrmngEmma	*105	1	4	1¹	1¹½	1²	1¹	V Nodarse	2½	3
166[2]	Workless	115	2	6	5²	3hd	3³	2no	AJFrnandz	7-10	7-10
169[2]	Mc Cracken	115	4	5	4½	2nk	2½	3⁵	AFMartinz	2	8 5
144[4]	Bubble Weight	113	3	1	2½	4²	4½	4⁴	H Kees	4	4
158	Sunny Sadie	*105b	5	2	3½	5⁴	5²	5⁵	E Viera	10	10
146[3]	Rose Count	*105b	6	3	6	6	6	6	P Montalvo	8	8

P 5:06 Off 5:08 Time 24 49 1:15

Valor $105—Sra. A Donoro ch m 6 Sun Charmer—Rose Margot Arrancada BUENA Gano BAJO LATIGO Segundo IGUAL Charming Emma se puso al frente a poco de arrancar, se alejo y mantuvo a raya la oposicion al final Workless cerro fuerte por fuera Mc Cracken se movio con velocidad junto al rail en la curva y perdio el place en el ultimo salto Bubble Weight demostro velocidad inicial (Precio de Reclamo $300)

Charming Emma 12 40 4 60 2 40 Workless 3 00 2 20 Mc Cracken 2 40

182 ORIENTAL PARK, CUBA — SEPTIMA CARRERA 5 & 1 2 Furlongs 4YO&Up — Premio $200 Reclamable

(140)	Pordina	110b	6	2	1hd	1nk	1¹	1¾	AJFrnandz	6	6
(138)	Baimwawa	115b	5	6	6	6	4hd	2²	L Ruder	2	2½
108[4]	Toltec	*111½b	4	1	2²	2³	2²	3½	H Adams	4	4
164	Dome	115b	1	3	3¹	3²	3½	4²½	F Frnandz	7-10	4-5
164	Then Some	113b	2	5	5¹	5½	5²	5³	T Price	8	8
164[4]	Novotny	113	3	4	4¹	4½	6	6	G Moore	3	8 5

P 5:31 Off 5:33 Time 23 3 5 48 1:08 1-5

Valor $140—M San Pedro br f 4 The Porter—Codina Arrancada BUENA Gano BAJO LATIGO Segundo IGUAL Pordina lucho con Toltec hasta someterlo y tenia algo para rechazar el rush final de Baimwawa Esta cerro llena de velocidad, despues de partir lentamente Toltec se canso mucho en la recta Dome, esforzandose desde el comienzo, fue superado I Novotny desistio (Precio de Reclamo Ganador $800)

Pordina 27 40 5 80 4 20 Baimwawa 3 80 4 20 Toltec 3 80

183 ORIENTAL PARK, CUBA — OCTAVA CARRERA 1 and 1-16 Miles 4YO&Up — Premio $200 Reclamable

148[4]	Lady Broadside	109	5	4	1¹	1½	1hd	1hd	1hd	F Fernandz	2	2
148[3]	Prince Han	112b	3	1	3¹½	2nk	2½	2²	2½	T Taylor	6	6
166[3]	High Socks	114b	2	3	5³	5½	4nk	3²	3²	J Marrero	6	6
(168)	Elizabeth S.	109b	4	7	7	6½	6½	4hd	4½	G Terhune	6	6
(142)	Valdosta	114	7	6	2hd	3¹½	3½	5nk	5½	G Moore	7-10	7 10
135[2]	Old Cally	*107	6	5	4²	4½	5hd	6⁵	6⁶	R Rega	5	5
142	Happy Lad	110	1	2	6½	7	7	7	7	L Machado	4	4

P 5:57 Off 6:01 Time 25 2 5 50 1:15 4-5 1:41 4 5 1:48 3-5

Valor $140—Sra. A Lopez b m 5 Broadside—Parody Arrancada BUENA Gano BAJO LATIGO Segundo IGUAL Lady Broadside, lanzada al frente, ahorro terreno y soporto una fuerte monta para vencer a Prince Han Este se movio con velocidad al entrar en la recta pero no pudo pasar despues de igualarse a la ganadora High Socks cerro fuerte por fuera Elizabeth S acabo con velocidad por medio del track (P R $400)

Lady Broadside 9 20 5 00 4 40 Prince Han 10 00 7 00 High 4 80

He aquí una carrera que dificilmente se repetiria hoy: Quidam, ganando ancha el Handicap Trofeo República de Chile. Indiscutiblemente, la clase de pur sangs que tenemos en la actualidad no permitiria a la hija de Noel ganar un premio de esa importancia en milla y 16.

CASI LE ARRANCAN A HOPI LA NOBLE CABEZA, CUANDO PARECIA GANADORA

Una racha de electricidad siguió a la primera carrera en la que hubo «maffismo». Vladimir ganó. Dome hizo horrible carrera y casi todos los favoritos le imitaron muy bien...

Aprovechó a sus anchas la fecha festiva el ilustre grupo conocido por la maffia, para manejar algunas de las carreras más interesantes del programa, trastrocando las posibilidades de victoria de los ejemplares. Y se inició el asunto con la pobre Hopi, de cuya acrisolada honradez nadie osaría dudar.

A Hopi casi le arrancan la cabeza cuando, contraviniendo disposiciones superiores del inteligente grupo que las prepara, disponiase a tomar la punta con toda la autoridad que su rapidez le concede... Par Wrack, bien conducida por A. J. Fernández se anexó la justa y todos contaron el sabroso seis a uno que Martell, consciente de las pobres demostraciones anteriores de la hija del fangrisísimo Wrack había puesto.

Vladimir, pese a llevar enigma a Adams que no resiste comparación con Earl Sande ni mucho menos, superó al grupo desde la arrancada y no tuvo muchos problemas que resolver después. Era tan superior en la competencia que a pesar de haberse abierto y de que Black Chaff se introdujo junto al riel, ahorrando mucho tterreno no pudo acercarse al ganador y Abduction que cerró bien tampoco pudo darle caza, después de haber sido sometido por el ganador en las primeras etapas.

DOS PARA JARDON

Dos victorias consecutivas obtuvo la cuadra de Jardón. En la tercera y en la cuarta, Phil R. al que reclamó ese astuto caballista hace algunos días, estaba perfectamente preparado para esa justa. Se mantuvo cerca de Polar Sea y cuando su jockey le pidió el esfuerzo adelantó pasando al viejo como quiso para adjudicarse un triunfo de puro eléctrico.

En la siguiente Kite, el debutante salió en la punta sometiendo a Swinlane. Este avanzó en la curva lejana y se convirtió en perseguidor del puntero. Pero Kite pudo más que el favorito y se alejaba del pur sang de Vitico y Celestino cuando se apareció Royal Guinea por fuera. Y entonces Kees demostró su ineficiencia sin hacer nada por el caballo confiado a su custodia y vió como la Guinea lo pasaba por fuera en los últimos saltos.

SIGUEN LAS CAIDAS

Los favoritos siguieron cayendo. Sleive-s Pride se hizo de la presidencia cuando se dió la voz de partida, seguido de Leo B. con Little Turtle tercero. Y así se mantuvieron los dos primeros hasta la varilla. Con jinete de mejor final el hijo de Leonardo Segundo hubiera ganado fácilmente.

Nodarse rompió el maiden en la sexta. Siempre en punta con Charming Emma, el joven jinete realmente no sabía qué hacer con su ejemplar al final. Se paraba sobre la hija de Sun Charmer y le pegaba, pero al fin pudo meterla en la punta, sometiendo primero a McCracken y logrando mantener a raya a Workless cuando este cerró fuertemente.

Pordina dió estocada en el corazón de los jugadores de forma. De seis a uno fué majestuoso su avance de principio a fin dominando a Toltec primero y logrando llegar a la varilla cuando Baimwawa venía acercándose a saltos prodigiosos.

Lady Broadside dió una nueva muestra de su valentía en la última. Valdosta hizo un movimiento de avance en temprano momento de la competencia para sumirse después en el coro. Sus «jamones» no le permiten correr en pista seca. High Socks hubiera ganado si hubiera podido desarrollar bien su velocidad en la curva lejana. Pero guiado por la parte interior, Marrero no la pudo soltar hasta entrar en la recta final y no tuvo tiempo de alcanzar a la ganadora ni a Prince Han, un hijo de Spanish Prince Segundo, que no corre el fango y en cambio en seco ha hecho sus mejores demostraciones.

LA TAQUILLA ESPECIAL

Hoy se inaugurará la taquilla especial de boletos de un peso en primer lugar. Se recuerda a los fanáticos que solo se expenderá un solo ticket a cada comprador a la vez. Es decir, que nadie podrá reclamar más de un boleto cuando se presente en la taquilla aunque si vuelve podrá adquirir otro.

Dichos tickets pagarán la mitad del dividendo de los boletos de la mutua en primer lugar.

SELECCIONES HIPICAS DEL "DIARIO"

Por MR. JIMMY

PRIMERA CARRERA.—Cinco y medio furlongs. Para cuatro años y más.
CANTERCHORD. En su última quedó lista y le han bajado el grupo.
THIPDAR. Tiene clase y ha trabajado bien.
SIR HECTOR. Debe andar por aquí al final.
También corren: Last Work, Sandfalon, Husk O-Hare, Regusted.

SEGUNDA CARRERA.—Cinco y medio furlongs. Para cuatro años y más.
CANOBIE LAKE. Viene de grupos superiores, no debe perder aquí.
BLACK CHAFF. Hizo pasmar ayer a la Maffia violentamente...
EXCEPTION. Yegua honrada que siempre hace su esfuerzo.
También corren: Fair Brand, Graceful, Lad, Starelius, Empress Julia.

TERCERA CARRERA.—Cinco y medio furlongs. Paro cuatro años y más.
BLACK DREAMS. Gusta de sorprender el hijo de la soñadora.
TEA TOPICS. Deben prepararla con ésta para más distancia.
AL LIVINGSTON. Está en buena forma y lo corren.
También corren: Lady Plymouth, Sea Mew, Trapshoter y M. Stewart.

CUARTA CARRERA.—Cinco furlongs. Para tres años y más.
GOOSENECK.—Debe ganar si lo conducen vigorosamente.
DIPLOMATIC. Andará cerca al final.
PHYLLIS MACKAY. Fué una gran esperanza a los dos años.
También corren: My Card, Twinkle Queen, Prissy Toro, Stanford Boy.

QUINTA CARRERA.—Cinco furlongs. Para tres años y más.
MY LAST HONEY. No hay ningún Valeen en esta carrera.
ALLIE SCHOLTZ. No obstante la teoría de los niños entre mayores.
LITTLE V. Mucha velocidad y puede sostenerse.
También corren: Lady Huntington, Tickory Tock, Bright Penny, Cicero, Blind Pydema.

SEXTA CARRERA.—Cinco furlongs. Para cuatro años y más.
BOBBY F. Prefiere fango; pero puede ganarle al grupo.
VLADIMIR. Los lisiados no pueden correr demasiado.
IRISH MUSIC. En forma y haciendo su mejor esfuerzo.
También corren: Adams Money, Lady Montreal, Pendulum, Miss Rinehart y Kenny Boy.

SEPTIMA CARRERA.—Milla y 50 yardas. Para cuatro años y más.
WANDERING GOLD. Ha estado fatal en sus últimas salidas.
GIFT CONTOUR. Con este peso es peligrosísima.
ROBRACK. Tiene chance en la distancia si llovizna un poco.
BOB CUSTER. Este hace una excelente y otra deplorable.
También corren: Potential, Julio Macaw y Baigdora.

La mejor apuesta: MY LAST HONEY.
Mejor parlay: MY LAST HONEY y WANDERING GOLD.

SELECCIONES DE "AVANCE"

1—Canterchord, Sandfalon, Regusted.

2—CANOBIE LAKE, Starelius, Empress Julia.

3—Black Dreams, M. Stewart, Ten Topics.

4—Prissy Toro, Gooseneck, Phyllis Mackay.

7—Wandering Gold, Gift Contour, Potential.

5—Tickory Tock, Allie Sholtz, Briand Plydema.

6—Lady Montreal, Irish Music, Vladimir.

LO MEJOR: CANOBIE LAKE.

Canobie Lake, muy bajada de grupo, luce "ancha", en la segunda carrera de hoy

Hay varias carreras interesantes y en la mayoría los ganadores lucen difíciles. En la quinta carrera habrá amplio derroche de velocidad. My Last Honey también en un clinch

Wandering Gold luce admiablemente bien colocado en la última carrera de esta tarde. El ejemplar de «Piquín» Tapia que ha corrido contra mejores en casi todas sus últimas salidas no debe tener problemas. Ha vencido a Tormy B. y Potentate y si estos estuvieran en ese evento de que hablamos, debía ganar también.

Robrack que en su anterior salida hizo bastante buen papel, aunque no el que su dueño esperaba debe superar esa carrera sin género de dudas, pero nos gustaría más el ejemplar de Jardón en distancia un poco más larga.

Bob Custer haría buen papel en el track mas blando, pero si no hay nuevas lluvias nos parece que el ejemplar de McIntire no debe aspirar más que a entrar en el dinero. Potential es caballo que suele hacer buenas competencias. Si se presenta en su mejor forma puede lucir porque a veces toma la punta y se mantiene, si bien hoy no creemos que pueda alejarse mucho de Wandering Gold si este no toma la punta como es de esperar.

BUENAS JUSTAS

Lo que más resalta del programa de esta tarde es que en todas las carreras hay caballos con buen chance de victoria. Podemos esperar precios liberales, o por lo menos mas abiertos que en esas competencias en que resalta un solo ejemplar, en que es difícil que se coticen bien los logicos porque no hay más que uno y ese debe ser el ganador.

En la primera justa no solo dos sino tres o cuatro tienen posibilidades de victoria. Canterchord tiene un buen chance, pero Sir Hector está corriendo bien después de romper el maiden en Cuba, cuyo clima parece que ha beneficiado a este animal. Thipdar y Last Work, cuya última competencia resultó bastante buena, será factor de consideración en esta carrera y no nos extrañaría que hasta pasase triunfalmente por la varilla.

CARRERA DE DOS

La segunda sí parece una competencia de dos caballos. Canobie Lake va por 300 pesos de reclamo y ello representa un «bajón» de grupo, realmente donde debe estar esta potranca que vino con fama grande y no ha respondido a lo que de ella se esperaba. Realmente el único contrario de Canobie Lake es Empress Julia, que luce superior a los demás rivales y serán los que monopolicen el favoritismo con toda seguridad.

Carrera de velocidad será la quinta. Casi todos los que van ahí son negociantes fuertes de distancias cortas y el dueño inicial debe ser intenso. Hay un ejemplar inscripto en ese evento que podría ganar si recordase algunas de las buenas justas que ese ejemplar, ya conocido de los cubanos, hizo en los Estados Unidos en pista seca hace relativamente poco tiempo. Pero en esa justa hay que ganarle a My Last Honey y a Cicero, que son los más destacados contrincantes.

Debuta Blind Paydema, que será montado por Oscar Pernia completando el field otros ejemplares veloces que no lucen con chance de triunfo. Tickory Tock, Lady Huntington, Allie Sholtz y Little V, este muy veloz también, pero un rajón de marca mayor.

He aquí el Trofeo República de Chile, que donó el Sr. Ministro de la nación hermana. Ese premio fué ganado por Quidam, que entonces era de Papito Torriente.

PROGRAMA PARA HOY

PRIMERA CARRERA. 5½ Furlongs (Para 4 años y más)
RECLAMABLE. PREMIO: $150.
Last Work .. 105
Sandfalon .. 105
Tripdar .. x105
Sir Hector .. 112
Canterchord .. 107
Husk O-Hare .. x107
Regusted .. 112

SEGUNDA CARRERA. 5½ Furlongs. (Para 4 años y más)
RECLAMABLE. PREMIO: $150.
Exception .. 107
Canobie Lake .. 107
Black Chaff .. 110
Fair Brand .. 119
Graceful Lad .. 110
Starelius .. x105
Empress Julia .. 107

TERCERA CARRERA. 5½ Furlongs (Para 4 años y más)
RECLAMABLE. PREMIO: $150.
Lady Plymouth .. x100
Sea Mew .. 110
Make Believe .. x110
Al Livingston .. 110
Trapshooter .. 110
Black Dreams .. 110
M. Stewart .. 110
Tea Topics .. x100

CUARTA CARRERA. 5 Furlongs. (Para 3 años y más)
RECLAMABLE. PREMIO: $150
Diplomatic .. 108
Gooseneck .. 113
My Card .. 108
Twinkle Queen .. 108
Prissy Toro .. 113
Phyllis Mackay .. 113
Stamford Boy .. 113

QUINTA CARRERA. 5 Furlongs. (Para 3 años y más)
RECLAMABLE. PREMIO: $150.
Lady Huntington .. 99
Litile V .. 108
My Last Honey .. 107
Tickory Tock .. 105
Height Penny .. 105
Cicero .. 112
Allie Sholtz .. 97
Blind Plydemá .. 105

SEXTA CARRERA. 5 Furlongs. (Para 4 años y más)
RECLAMABLE. PREMIO: $150.
Vladimir .. x108
Irish Music .. 114
Adams Money .. 110
Lady Montreal .. 108
Bobby F .. 113
Pendulum .. 114
Miss Rinehart .. x102
Kenny Boy .. x114

SEPTIMA CARRERA. 1M 50 Y. (Para 4 años y más)
RECLAMABLE. PREMIO: $150.
Robrack .. 112
Bob Custer .. x112
Gift Contour .. 105
Potential .. 114
Julio Macaw .. 112
Baigdora .. 117
Wandering Gold .. x110

Primera Carrera, hora de partida: 3.15 p.m.

Tendría que ver que yo no ganara hoy en esta compañía de perros de a dos pesetas. Es casi humillante correr con esta gente, pero qué le hemos de hacer... la vida es así, llena de alternativas y me resigno.

CANOBIE LAKE.

Me están bajando mucho el grupo y ya voy entrando en forma. Estoy avergonzada de mis anteriores demostraciones y prometo mejorar en la de hoy.

MY CARD.

VEASE más SPORTS y crónicas de JAI ALAI en la Pág. 16

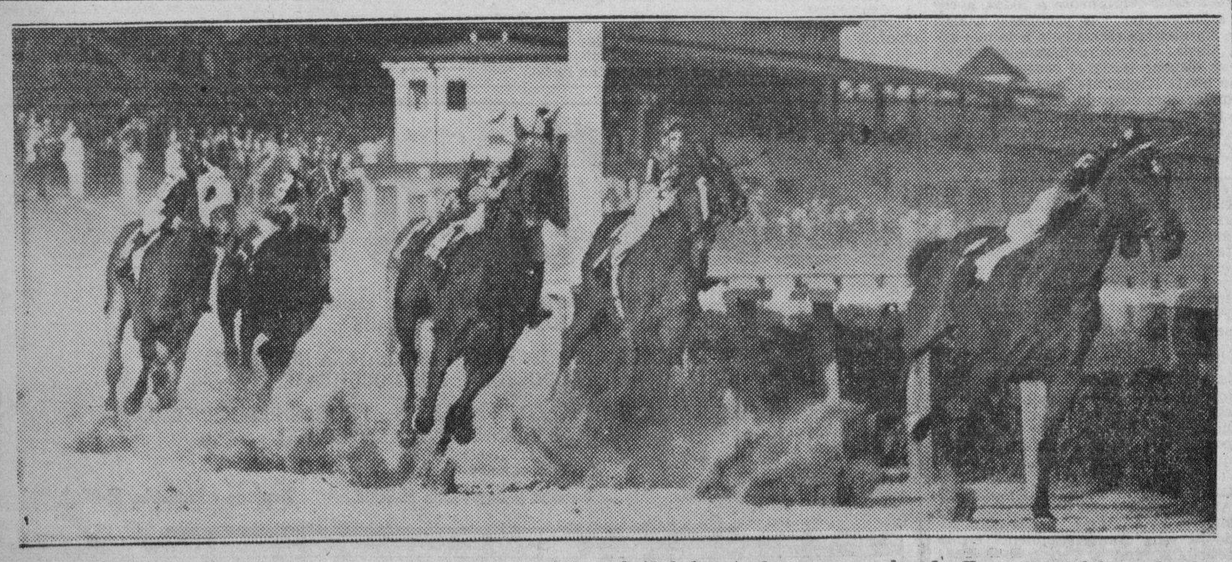

Los contendientes del 20 de Mayo Handicap enfilan la recta a toda velocidad, levantando una gran polvareda. Happy Hopes fué ganador de ese evento, con premio de 300 pesos. Su tiempo fué 1:47.

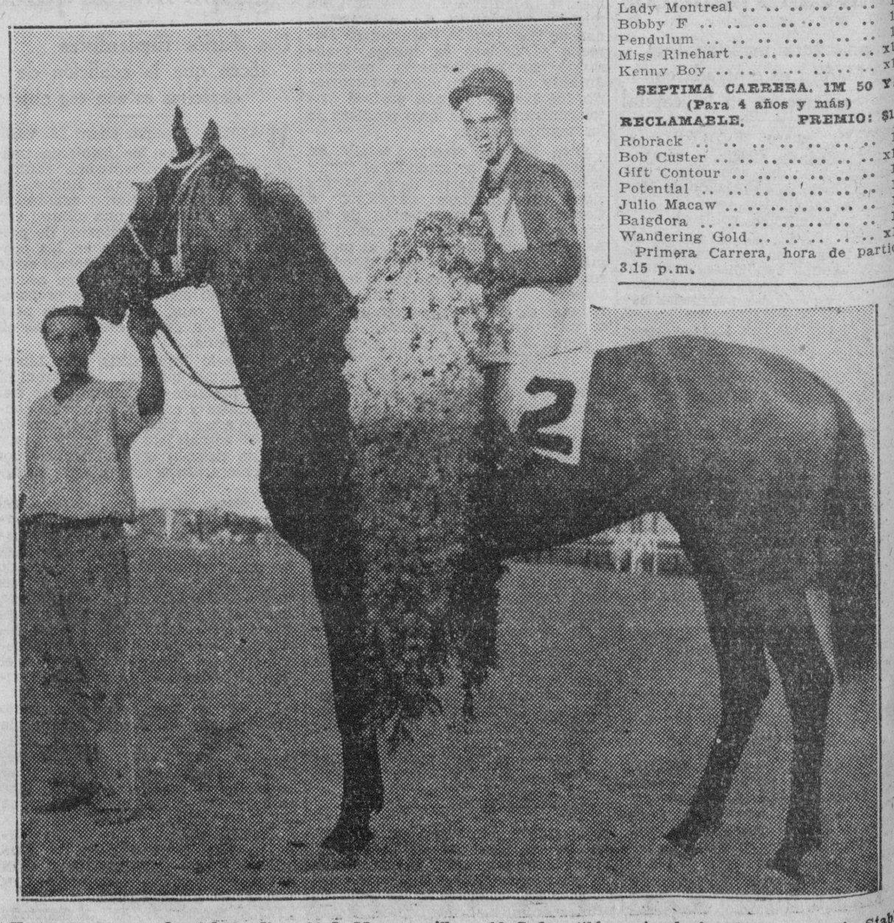

Happy Hopes, ganador del Handicap 20 de Mayo a milla y 16. Indiscutiblemente el ejemplar del Figurín Stable es bueno, pero ¿habría posibilidades de éxito para él en las actuales circunstancias? Parece difícil en realidad.

M.E.C.D. 2016

TERMINO CON EXITO EL CAMPEONATO DE BASEBALL PROFESIONAL

HISPANO - ATLETICO; FORTUNA - CUBANELECO, ESTA NOCHE, EN LA JUSTA DE BASKET

SPORTS DIARIO DE LA MARINA SPORTS

AÑO CIV LA HABANA, MIERCOLES, 29 DE ENERO DE 1936 PAGINA QUINCE

DESDE EL BULL PEN

JOE DI MAGGIO, DE LOS N. Y. YANKS

Por GALI

Frank Lefty O-Doul, manager del club San Francisco, de la Liga del Pacífico, que ha sido la cuna del outfielder Joe Di Maggio, enterado de que los Yankees piensan colocar al joven player en el left field durante la próxima temporada, ha considerado esta decisión como «un error del manager McCarthy»... «Cuando McCarthy vea a Di Maggio en acción cambiará de parecer»—ha dicho O-Doul... «En el right field puede reportar los mayores beneficios, e pecialmente cuando haya que tirar desde los jardines a home»... Viendo al francés André Lenglent, conquistar al alemán Hans Birkie, en el ring del Madison Square Garden, el matchmaker de ese anfiteatro, Jimmy Johnston, ha asegurado que el joven peso completo podrá convertirse en menos de dos años en el rival indicado del famoso Joe Louis... «André tiene una derecha poderosa que ha de valerle por algunos miles de pesos»— ha dicho Johnston... Baby Arizmendi llegó a New York ayer Martes, y será firmado con toda seguridad para enfrentarse con Lou Ambers, en el Madison Square, el próximo día 7 de Febrero... Primo Carnera está rebajando su peso... Ahora está por las 264 libras!!... El último «New York World-Telegram» llegado a la Habana asegura que Travis (Arkansas) Jackson será nombrado en poco tiempo manager de los Gigantes, en tanto que Bill Terry pasa a ocupar el cargo de administrador general del club... Ed Brandt, famoso zurdo, acaba de enviar perfectamente firmado su contrato de 1936 con los Dodgers, y todos creen que su brazo podrá ser de muy buena ayuda al club de Brooklyn... Brandt solo ganó cinco juegos para el Boston el año pasado, pero, cinco victorias con los Braves representan muy bien 17 en los Gigantes o 12 en Brooklyn—y esto es precisamente lo que busca la trouppe de Flatbuch!...

Las autoridades alemanas están muy atareadas en estos días, tratando de demostrar que en las Olimpiadas de Berlín no contarán para nada los prejuicios racionales... En otras palabras, los judios podrán entrar y salir de Alemania como «Pedro por su casa», sin ser molestados por los Nazis... La policía de Miami ejecutó par de «raids» interesantes la otra noche, y sorprendió a más de mil turistas jugando al prohibido en distintos garitos... Todos fueron «fichados» y libertados bajo fianza de $200... Miami está recibiendo este año la mayor temporada de turismo que recuerda en años, y se asegura que están corriendo más de tres millones de pesos por la ciudad... La policía no da vida a las casas de juego, pero, los visitantes encuentran «espacio suficiente para moverse» en el hipódromo de Hialeah... El basket ball ha triunfado de tal modo en el Madison Square Garden este año, que todos los equipos visitantes se han llevado de New York dinero suficiente para pagar todos sus gastos de la temporada... Mientras el basket ha ganado terreno en el campo de la popularidad, las luchas libres se han puesto en New York de tal modo, que son más los hombres que quieren luchar, que los que están dispuestos a pagar sus entradas por ver las luchas... Connie Mack, venerable manager de los Atléticos de Filadelfia, tiene ya una idea bastante exacta de como ha de transcurrir el verano en Shibe Park... Hace días salió de Filadelfia para la Florida, y aun cuando su viaje fué debidamente anunciado por los periódicos de la ciudad, nadie acudió a despedirle.

Jack Torrance, gigante de Lousiana, que posee el campeonato mundial bajo techo en el lanzamiento de shot-put, ha anunciado que defenderá su corona en el Madison Square Garden, el próximo 22 de Febrero... El record de Torrance es de 57 pies, 1 pulgada, y sus promedios constantes son de 54.6 pies... Con la posible excepción de John Lyman, de Stanford, ningún otro atleta ha podido enviar la bala a más de 54 pies... Harry Grayson, un comentarista de la NEA Service, entiende que Max Schmeling le durará solamente dos rounds a Louis, y cree que el campeón Braddock perderá su corona tras asaltos de lucha... Hace un año, Bill Terry ofreció a Carl Hubbell a los Cubs, por el zurdo Larry French y el infielder Freddie Lindstrom; los Cubs rechazaron la proposición y ganaron el pennant... Este año, Terry ha ofrecido a Hubbell a los Dodgers, por el famoso Van Mungo, y los Flatbushers han rechazado la oferta, pero, no crean ustedes que la historia ha de repetirse en este caso... Los Dodgers no han de ganar el pennant de la Liga Nacional... Los New York Gigantes todavía siguen buscando al pitcher Fred Frankhouse... James J. Braddock ha recibido una buena noticia en estos días; el tennista Fred Perry le ha aportado su dinero a Joe Louis, y Fred lleva dos años sin acertar un ganador.. Ahora dicen los críticos americanos que si Louis puede vencer a Braddock, pese a la selección de Perry, será una moderna maravilla del ring... El equipo del club Atlético de Cuba está practicando abundantes end-runds para su encuentro de foot ball del día 8 con el team de la Marina, pero, es consejo nuestro que se ocupen de practicar su defensa sobre los forward-passes... Los marineros están ensayando un ataque aéreo que puede resultar de mucho provecho en el field...

Gar Wood, veterano y famoso driver de botes-motores, se propone buscar este año un nuevo record de velocidad... Guiando su Miss América X, Mr. Wood logró un promedio de 125 millas por hora la primavera pasada en Detroit, y dice que esta vez ha buscar un promedio de 150... Los equipos de basket ball que juegan con el five de la Universidad de New York en el Madison Square Garden, dicen que el terreno de juego es muy chiquito y que los referees del Este permiten un juego demasiado rough... George Koegan, coach del equipo de la Universidad de Notre Dame, dice que su team no aceptará el match que tiene anunciado con New York, para Febrero 14, a menos que pongan en el juego un referee del Oeste... Mientras Mike González quiere presentar a los fanáticos una buena serie de baseball, preliminar al viaje de los Cardenales, pagándole 15 pesos semanales a cada jugador, los players cubanos insisten en querer marcharse para Puerto Rico, a donde van contratados por el mismo sueldo...

Jugará esta noche el five del Hispano con el team del Atlético en disputa por el primer lugar

Cualquiera de los dos conjuntos que salga airoso se mantendrá en el primer lugar de la jornada. Se espera una gran batalla. Zapico habla de sus probabilidades. Cubaneleco vs. Fortuna

EL PRIMER GAME COMENZARA A LAS NUEVE P. M.

Manolo Zapico, cuyos Tigres se mantienen en el segundo lugar del campeonato nacional de basket ball, pese a que no están jugando como realmente pueden hacerlo, habiendo registrado una pésima arrancada en la temporada, no está mal impresionado para el juego que han de sostener esta noche sus muchachos con el veloz conjunto del Atlético de Cuba, y cree que podrá anexarse su tercera victoria consecutiva para pasar al primer lugar.

«Desde luego, derrotar al Atlético, teniendo en cuenta la forma en que está jugando ese team, no es tarea nada suave; sin embargo, si algún team puede apuntarse ese señalado triunfo, ese es el Hispano—dice Zapico.

«Todo el mundo ha criticado nuestra forma de juego, porque hemos tenido que luchar mucho para apoderarnos de nuestros dos primeros triunfos del año. Y puede que se equivoquen los que digan que no estamos jugando como podemos», pero, lo cierto es que, nada mejor podemos hacer dentro de las circunstancias actuales.

«Nuestro team fué al campeonato sin la práctica debida y con algunos jugadores enfermos. En el segundo game tuvimos la desdicha de perder los servicios de Jorge Jarro, que no sabemos cuándo podrá volver al floor para trabajar con su acostumbrada efectividad, y esto representa un handicap grande en contra. Pero, nadie puede descartar al Hispano, y yo tengo la seguridad de que a la postre será el que mejor batalla ofrecerá al team que se lleve el campeonato».

CARTAYA Y CHAVARRY

«Felo Chavarry y Enrique Cartaya que jugaron brillantemente el lunes último para darnos la victoria sobre el Fortuna, son fuertes puntales en el team, y, de hallarse en su buena forma, estarían siempre en el floor, pero, desgraciadamente, ninguno de los dos puede soportar un juego diario de cuarenta minutos, y eso me obliga a emplearlos solamente en la debida oportunidad.

«Si Enrique estuviese en mejores condiciones de salud y Felo no tuviese las piernas en malas condiciones, nuestro team sería el líder y podría conquistar fácilmente al CAC. Pero Chavarry no está todavía nada bien de la pierna, pese a los esfuerzos que realiza, y Cartaya no puede durar cuarenta minutos en el floor.

«Yo tengo que barajar a mis hombres, y aunque se me critica por la forma de colocarlos en el floor, pero que es ese el mejor medio qe tengo para obtener de ellos los resultados que pretendo.

«Hasta ahora, pese a lo erróneo de mi teoría (según los expertos) el team perdió un gran juego inicial con el Vedado, quedando a sólo siete puntos de diferencia en el score final, después de haber perdido el primer half por amplio margen, y ha derrotado al Cubaneleco y al Fortuna. Nuestro triunfo sobre los eléctricos no fué tomado en consideración; sin embargo, los hechos han demostrado que ese team que cayó víctima de nuestra ofensiva, fué lo suficiente para superar al VTC en un siguiente game.

EL ATLETICO, PELIGROSO

«El team que hay que derrotar en la Habana, es el Atlético, desde luego. Y eso es precisamente lo que me propongo hacer en el choque que tenemos anunciado para el miércoles (hoy).

Sé que Rodríguez Knight tiene un buen team y que cuenta con muchos players olímpicos. Ninguno de mis muchachos fué a las Olimpiadas, pero, tienen abundante experiencia en el floor y saben cómo tienen que gardear a la trouppe del Atlético. Yo no me sorprendería si nuestro team venciese en el próximo game para terminar la primera vuelta con tres victorias y una sola derrota.

LO QUE DICE RODRIGUEZ KNIGHT

Manolo Zapico habla con fe ciega en sus hombres cuando menciona el juego que se dará esta noche en el piso del VTC, pero, Rodríguez Knight, coach de los anaranjados, no se queda muy atrás.

Rodríguez Knight está convencido de que sus Tigres han de apuntarse hoy un nuevo triunfo y dice que el Hispano no puede ganarle con el line up variado que presenta con regularidad.

«Cuando dos teams tienen sus fuerzas equilibradas y se miden en un floor, el primero que parpadea pierde —dice Rodríguez Knight—. Y yo no pienso parpadear a la hora de hacer mis cambios».

UN GRAN GAME

En una forma u otra, el coche Hispano-Atlético de Cuba, que cubre el segundo turno del programa anunciado para esta noche en el floor del VTC, promete resultar altamente sensacional, ya que el five que triunfe podrá considerarse ganador de la primera vuelta del campeonato.

La situación de los clubs es ahora la siguiente:

	J.	G.	P.	Ave.
Atlético	2	2	0	1000
Hispano	3	2	2	.667
Vedado	3	1	2	.333
Cubaneleco	2	1	1	.500
Fortuna	2	0	2	.000

El programa de hoy envuelve un par de duelos de interés, pues, aparte de la lucha Hispano vs. Atlético, que tiene pendiente el primer lugar, los fanáticos recibirán los beneficios del choque Fortuna-Cubaneleco, que será también altamente interesante.

El Fortuna, que posee un magnífico team, no ha ganado un juego todavía y esta noche ha de salir con disposición de conquistar al Cubaneleco, aunque los muchachos de Héctor Muñoz, pese a encontrarse en su debut como seniors, lucen realmente difíciles de pelar.

El primer game se ofrecerá a las nueve en punto.

VEASE más SPORTS y crónicas de JAI ALAI en la Pág. 16

DIVIDIERON HONORES HABANA Y MARIANAO EN EL ULTIMO DOBLE JUEGO DE LA SEASON DE BASEBALL

Los Rojos ganaron el desafío inicial con score de 2 x 1 en 10 innings, pero, los Carmelitas se apoderaron del segundo. — El Santa Clara termina como champion. — Lo proclaman mañana. — La serie Habana-Almendares que comienza el sábado próximo

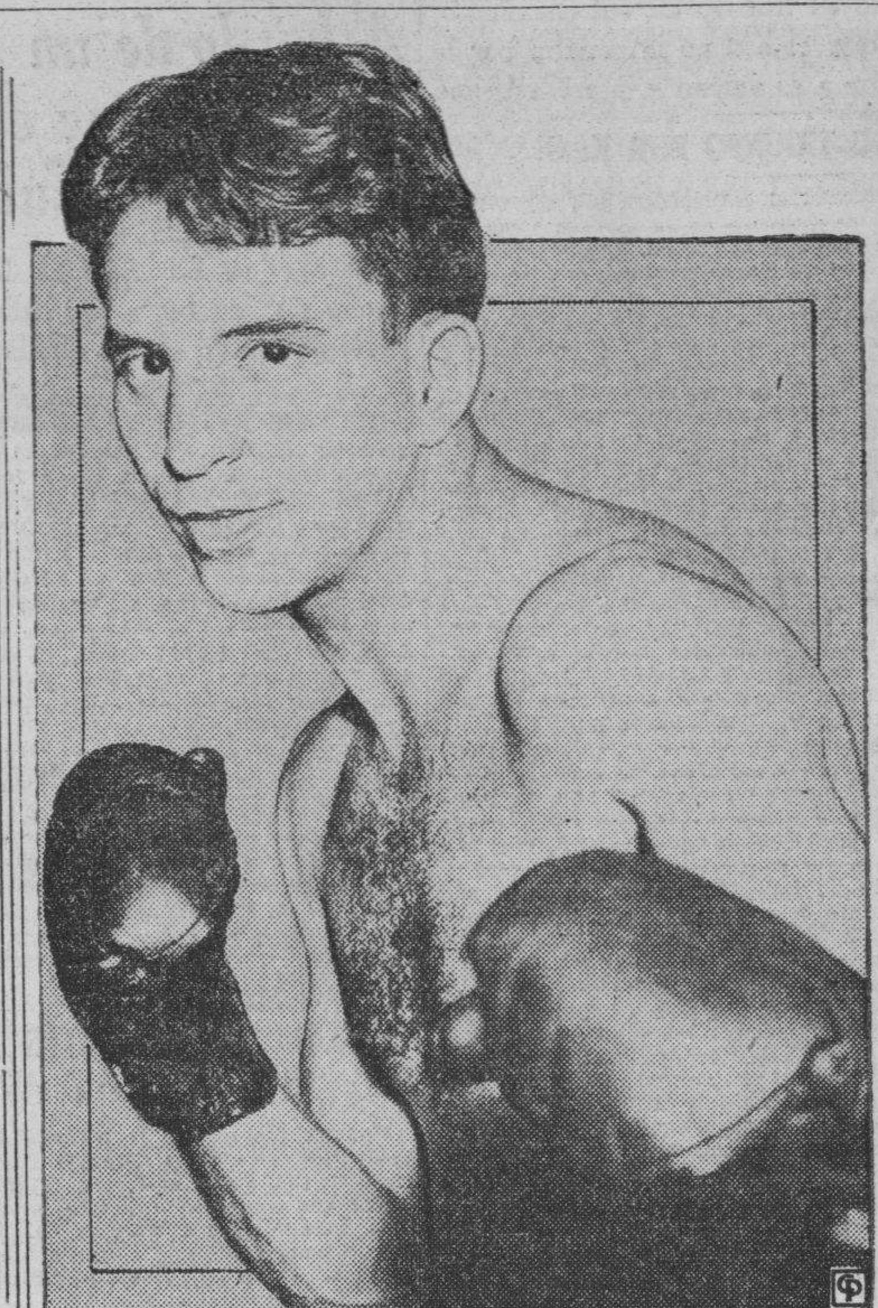

Davey Day, un joven aspirante a la corona de Tony Canzoneri, que se propone entrar en plena actividad este verano, y Gus Suhr y Forrest Jensen, dos players Piratas que se cree serán enviados a los Reds de Cincinnati por el pitcher Paul Derringer y dinero.

(Por DOMINO)

Para cerrar el año basebolero de la Liga General, el Marianao y el Habana dividieron los honores del doble header que celebraron ayer en los terrenos del Vedado Tennis, ganando el club Habana el primer match con score de 2x1 en 10 innings, mientras el Marianao se apoderaba de la decisión del segundo 5x4.

En el primer game, el Cayuco Martínez sostuvo un brillante duelo de pitchers con Jesús Miralles y vino a perder el game cuando se puso wild en el noveno inning, dando lugar a una carrera forzada que empató el score. Después de eso, trabajando frente a Gilberto Torres, que había ido al box en lugar de Miralles, Martínez permitió que par de hombres se le embasaran, y un error del shorstop Castillo echó a perder la combinación haciéndole perder 2x1.

En este match el Habana bateó dos hits más que el Marianao, y tuvo muchos hombres en las bases, pero en ningún momento pudo ligar. Por eso fué que necesitó de una base por bola, dada por Martínez con las bases llenas en el noveno, para empatar el score, y de un error para ganar en el décimo.

Williams fué el único rojo que pudo pegar dos hits.

EL SEGUNDO GAME

En el segundo encuentro, Gilberto Torres fué al box sin otra cosa que el guante y una mala intención, y los marianenses lo aprovecharon en forma para anotarle cinco carreras con ocho hits en tres innings. Después de ese tercer acto, Oscar Campos fué a la lomita y pitcheó un desafío monumental, dejando al Marianao en tres hits en cinco entradas, pero sus compañeros no pudieron ayudarle con un rally productivo y por eso el desafío no pudo corresponderle.

Por el Marianao empezó pitcheando Adrián Zabala, pero en el cuarto inning aflojó mucho y fué sustituido por Alberto Torres que pitcheó una pelota excelente para sostener la delantera.

TERMINA EL CHAMPION

Con los juegos de ayer, ha terminado el Campeonato Nacional Profesional de Baseball, habiendo quedado los clubs en esta forma:

1.—Santa Clara (Campeón).
2.—Almendares.
3.—Habana.
4.—Marianao.

Mañana jueves, en las oficinas de la Comisión Nacional de Boxeo, se hará la proclamación de los campeones, repartiéndose el dinero correspondiente a cada uno de los players. Se proclamará también el championpitcher, así como el champion-bat y el player más útil de la temporada.

LA SERIE HABANA-ALMENDARES

Es posible que en esa reunión Mike González de a conocer los line-ups oficiales de los teams Habana y Almendares que han de luchar aquí, durante todo el mes de Febrero, mientras se espera el arribo de los Cardenales de San Louis.

Mike no quiso dar a conocer ayer los teams, pero dejó entrever que jugarán players americanos como Perkins, Wells y otros más. Además, Mike parece contar con el zurdo Tiant, Alejandro Oms y el mismo Dihigo.

HOY SE VA LUQUE

Se dijo ayer en el VTC, aunque no se anunció de modo oficial, que el manager almendarista, Adolfo Luque, embarcaría en el día de hoy hacia la Florida, en dirección a Pensacola, donde tienen su campo de entrenamiento los New York Giants.

El campeonato no se abre hasta mediados de Febrero, pero Luque tiene que reportar el día primero, por formar, conjuntamente con el manager Bill Terry, el cuerpo de profesores de una escuela basebolera que inauguran los Giants en ese field.

Los scores de ayer:

MARIANAO

	V.	C.	H.	O.	A.	E.
C. M. Castillo, ss.	4	1	1	1	2	2
A. Mirabal, 3b.	3	0	1	1	2	1
C. Delgado, lf.	3	0	0	1	0	0
M. Barker, lf.	4	0	1	2	0	0
R. García, 1b.	4	0	0	6	1	0
I. Morales, rf.	3	0	0	2	0	0
P. Díaz, c.	4	0	1	7	1	0
F. Valdés, 2b.	3	0	0	8	3	0
F. Martínez, p.	4	0	1	0	3	0
Totales	32	1	5	28	12	3

HABANA

	V.	C.	H.	O.	A.	E.
A. Alvarez, cf.	4	0	1	1	0	0
F. Correa, ss.	5	0	1	4	9	0
J. Wilson, 1b.	3	1	0	12	0	0
J. Williams, rf.	4	0	2	2	0	0
S. Hernández, cf.	4	0	1	1	1	1
F. Guerra, lf.	3	0	0	0	0	0
R. Couto, c.	4	1	1	4	1	0
J. Abreu, 2b.	3	0	1	6	4	1
J. Miralles, p.	2	0	0	0	1	0
O. Campos, x.	0	0	0	0	0	0
O. Estrada, xx.	1	0	0	0	0	0
G. Torres, p.	1	0	0	0	1	0
M. Solís, 3b.	0	0	0	0	1	0
Totales	34	2	7	30	18	2

Anotación por entradas:

Marianao	100 000 000 0—1
Habana	000 000 001 1—2

Sumario:

Carreras empujadas: Mirabal; A. Alvarez. Two base hits: J. Williams. Three base hits: Castillo. Sacrifice hits: C. M. Castillo; Miralles; Guerra; Williams. Double plays: Abreu a Correa a Williams; Mirabal a Valdés a R. García; Couto a Correa; Correa a Abreu a Wilson. Struck outs F. Martínez 5; J. Miralles 3; G. Torres 0. Bases por bolas: F. Martínez 4; J. Miralles 3; G. Torres 0. Passed ball: P. Díaz. Tiempo: 1:58. Umpires: R. Atán, home; J. M. Magriñat, bases. Anotador: Julio Fránquiz. Observaciones: Hits a Miralles: 4 en 9 inn. y 29 v.b. X corrió por Hernández en el 9o. XX bateó por Miralles en el 9o. Ganó Torres con un out la carrera de la victoria.

Segundo juego:

HABANA

	V.	C.	H.	O.	A.	E.
A. Alvarez, cf.	4	1	1	1	0	0
F. Correa, ss.	3	0	2	1	1	1
J. Wilson, 1b.	3	0	0	6	0	0
J. Williams, rf.	4	0	1	6	0	0
S. Hernández, 3b.	4	1	1	1	1	2
F. Guerra, lf.	4	0	1	0	0	0
R. Couto, c.	4	1	1	4	3	0
J. Abreu, 2b.	4	1	2	5	2	0
G. Torres, p.	1	0	0	0	2	0
O. Campos, p.	2	0	0	0	1	0
O. Estrada, x.	1	0	0	0	0	0
Totales	34	4	9	24	10	3

MARIANAO

	V.	C.	H.	O.	A.	E.
C. M. Castillo, ss.	5	1	1	1	4	0
A. Mirabal, 3b.	4	0	2	2	0	0
C. Delgado, rf.	4	1	1	2	0	0
M. Barker, cf.	4	1	1	1	0	1
R. García, 1b.	4	0	1	11	0	0
I. Morales, rf.	3	1	1	3	0	0
P. Díaz, c.	4	1	1	4	1	0
F. Valdés, 2b.	3	0	1	3	7	0
A. Zabala, p.	2	0	2	0	0	0
A. Torres, p.	2	0	0	0	1	0
Totales	35	5	11	27	13	1

Anotación por entradas:

Habana	000 400 000—4
Marianao	212 000 00x—5

Sumario:

Delgado; Mirabal; Morales; Zabala; Guerra; Correa. Two base hits: A. Alvarez; Morales. Three base hits: S. Hernández. Sacrifice hits: F. Valdés. Bases robadas: Barker; Abreu. Double plays: Torres a Couto a Wilson; Castillo a Valdés a R. García. Struck-outs: A. Zabala 2; G. Torres 0; O. Campos 3; A. Torres 0. Bases por bolas: A. Zabala 3; G. Torres 0; O. Campos 1; A. Torres 0. Passed balls: P. Díaz 2. Tiempo: 1:40. Umpires: R. Atán, home; J. M. Magriñat, bases. Anotador: Julio Fránquiz. Observaciones: Hits a Torres: 8 en 3 inn. y 18 v.b. A Zabala: 6 en 3-2|3 inn. y 16 v.b. X bateó por Campos en el 9o. Ganó Zabala; perdió G. Torres.

Carreras empujadas: B. García; C.

LUCHA POR LA TERCERA BASE DE LOS TIGRES

Cochrane cree que ese es el único punto débil que le queda ahora en la novena

DETROIT, enero 27 (AP).—Una dura batalla por la tercera esquina del infield, entre más de tres jugadores, será la característica del entrenamiento de los Tigres de Detroit, que ha de iniciarse el día primero de marzo en los terrenos de Lakeland, en la Florida.

Según las estadísticas dadas hoy a la publicidad, 36 jugadores reportarán al campo de training, entre ellos cuatro reclutas que se esperan ofrezcan buena batalla por la tercera esquina del infield, donde el veterno Marvin Owen no pareció muy bien el año pasado.

Gilbert English, que bateó .328 para el Portland, de la Liga del Pacífico, en la pasada temporada, recibirá la mejor oportunidad para ver si engancha la posición, aunque los scouts dicen que Chester Laabs, que jugó el año pasado en la Liga del Oeste, bateando .382, ofrecerá mejores resultados.

Una ex-estrella del equipo de Alabama, Milliard Dixie Howewll, que estuvo en el team parte de la pasada temporada, será entrenado y probado otra vez por Cochrane, lo mismo que el joven Don Ross.

La lista de jugadores que irán al campo de training incluyendo 16 pitchers, tres catchers, 10 infielders y siete outfielders, a base de:

PITCHERS: Elden Auker, Tommy Bridges, Alvin Crowder, Donald D. French, Joseph Hare, Elon Bogsett, Chad Kimsey, Steve Larkin, Roxie Lawson, Pat Mc. Laughlin, Raymond Phebus, Clarence Phillips, Lynwood (Schoolboy) Rowe, Vic Sorrell, Joseph Sullivan y Jake Wade.

CATCHERS: Mickey Cochrane, Ray Hayworth, Frank Reiber.

INFIELDERS: Herman Clifton, Gilbert English, Charley Gehringer, Henry Greenberg, Millard Howell, Chester Laabs, Marvin Owen, Bill Rogell, Don Ross, Rudolf York.

OUTFIELDERS: Hubert Bates, Pete Fox, León (Goose) Goslin, Chester Morgan, Al Simmon, Gerald Walker y Joyner White.

—¿Cristalizan los pactos?
—Fiesta en el Ferroviario.
—El team del Cubaneleco.

Por DAN)

Según noticias que nos proporcionan, en esta misma semana pueden firmarse dos pactos interesantes: uno entre la Unión Atlética y la Liga Social de Amateurs, en el cual ha trabajado activamente José Angel Sordo; y otro entre la Unión y la Asociación Atlética Femenina . . .El sábado, y con motivo de la semana de los Rotarios, los chiquillos del Instituto Edison realizarán una serie de piruetas interesantes en los terrenos del club Ferroviario, con Ramón (Aguilucho) Azcárate como maestro de ceremonias . . . Incidentalmente, Azcáarate lucía tan contento el lunes último en el floor del VTC, que talmente parecía que se había arreglado o estaba a punto de arreglarse el «feud» (Lío) entre la Asociación Nacional de oficiales de basket y el Presidente de la Federación . . . Los clubs que compiten en el senior no quisieron ponerse de acuerdo con los oficiales de basket, por estimar excesivo el presupuesto de 10 pesos por dos referees que pedían los árbitros de la Asociación Nacional, y ahora resulta que están pagando nueve a los dos que están oficiando!!! . . . (Cada uno recibe tres pesos, pero, hay además una dieta de tres, para el principal). . . Nota especial: Ayer nos dijeron que uno de éstos dos estaba pidiendo aumento!!! . . .

x x x

Parece definitivo que el Fortuna reingrese en la Asociación Atlética Femenina, lo cual quiere decir, en pocas palabras, que habrá un gran campeonato senior femenino de basket ball con los fives del Atlético, Fortuna y Ciego de Avila, como contendientes . . . Todas las muchachas de Villegas se han mantenido fieles al equipo, desde su baja de la Asociación al presente, y esto es una de las más lindas pruebas de fidelidad a un club que se ha registrado en Cuba, últimamente. . Las chicas comenzarán su entrenamiento en la próxima semana . . . (Y Lipi Bericiartu no será el coach). . . Isidro (Odoardo) Ruiz, que pasó de la Secretaría de la Asociación Atlética Femenina al coaching del team de basket del Deportivo Tous, dice que su equipo ha de dar mucho que hacer en el campeonato de juniors, y no se oculta paa cantar bien alto sus aspiraciones . . . «Los críticos están hablando mucho del Sepúlveda y del Hispano, pero, el Tous será quien dará la sorpresa»—dice Isidro —y mientras tanto, el viejo Tous sonríe maliciosamente, siendo ésta su primera sonrisa de 1936.

x x x

Con terreno propio o sin él, el Cubaneleco ha de ser «el team que habrá que derrotar en la próxima temporada de base ball amteur» . . . Mientras todo el mundo comenta las probabilidades de los conjuntos de basket ball, Lopito sólo habla de base ball y dice que «este año espera triunfar con la novena» . . . Lopito fué un ganador consistente con el Regla, ¿qué no hará, pues, con el materiar que colocarjn este año en sus manos en el Cubaneleco? . . . ¿Conoce usted el conjunto?. . . Oiganlo cantar: Cotcher: Miguelín López; pitchers: Quevedo, Domínguez, García y Rodríguez; Primera base: (Espinacas) Ealo; Segunda base: Gustavo Alfonso; Tercera base: Remigio Vega (de la Liga Social); Short stop: el Profesor Consuegra; Left fielder: José Luis García (del Yara); Centerfield: Juan Torres (del Yara); Right field: Alejandro Rodríguez . . . .Alfonsito Rodríguez y King Kong Hernández, serán los suplentes del infield y el marinero Martín y Guillermito Lafuente, losd el outfield. . . El problema de Ealo no está solucionado todavía, pero, «los muchachos siguen trabajando sobre el particular!». . . Nick Pons será otra vez el manager del Fortuna, pero, un tanto desilusionado por las pérdidas del basket ball, no parece dispuesto a fomentar un team champinable . . . Pons dedicará todas sus energías a «construir para el futuro», y, como resultado, más de cuatro basketbolistas recibirán su oportunidad en el field. . . Con la fé de amateur que ha hecho Quilla Valdés, los azucareros de Hershey tienen asegurada su presencia en la lucha que ha de entablarse por el pennant, y como Quilla es media novena, todo lo que Viego necesitará para triunfar será «un hombre que la pase por el home!» . . . .El Fortuna pudiera contar este año con un pitcher de Holguín, que, según nos dicen, es un fenómeno. . .Recientemente el pitcheó al Havana Club y los dejó en tres hits . . .Pero, Pons no quiere hacer «importaciones» . . . Quiere forman su team con el mismo material qiue está trabajando ahora en el campeonato de basket ball.

NO SE SUPO QUIEN FUE EL GANADOR DEL MATCH EN EL CAMPO C. POLAR

El match de baseball celebrado ayer en el Campo Cerveza Polar, entre los clubs «Sabana Way» y «Polar Junior», que nosotros creíamos iba a resultar una charlotada, se convirtió en lo que pudiéramos decir una fiesta de Momo, y no ya por la «careta» que se dieron unos y otros, sino por la vestimenta que lucieron la mayor parte de los actores.

Los muchachos de «La Polar» cuando salieron al field nos dieron la sensación de una compañía de titiriteros. Estaban como «pa matarlos».

Baños tomó tan en serio la fiesta que se apareció de smoking a jugar base ball. Sierra, que no tuvo ni aire para pitchear un inning, se compró un traje de pelotero, con zapatos de spikes y «chun-gom» en la boca. Rodríguez Feo formó la tángana porque no lo dejaron batetar con un «bate» de los que se usan en el cricket. Y Alvariño formó también cámara húngara, atribuyendo que todos los muchachos de «Sabana Way» se habían puesto de acuerdo para batear por su territorio.

La verdad es que entre broma y broma se formó la gran recholata, y el resultado fué que a la hora de almorzar, no se sabía quién había ganado. La cuenta de las carreras se había perdido. Y en argumentaciones para basar el triunfo, cada sector empleó más de dos horas, casi el triple del tiempo que pudieron estar en el field los jugadores.

TOPICOS FUTBOLISTICOS

Por PETER

—Junta en la Federación.
—Y en la Juventud Asturiana.
—El asunto de los home-clubs.

Ayer fué día de fiesta, y por este motivo no se celebró la reunión ordinaria del Comité Directivo de la Federación de Futbol de la Habana.

Se celebrará esta noche. Sépanlo así los señores miembros de esa organización que no hayan tenido aviso de la posposición.

x x x

Esta noche habrá junta general en la Juventud Asturiana, con motivo de la toma de posesión del Presidente y Vicepresidente del Comité de Damas y también de los Vocales de la Sección de Recreo y Adorno.

Además se organizará el programa de fiestas a celebrar durante el año de 1936.

Y al final, Ponche, dulce y baile.

x x x

Mañana jueves habrá una reunión de Presidentes de Clubs, y según tenemos entendido, se va a conocer la petición que hace el Deportivo Centro Gallego sobre la cuestión del «home-club».

La elección del home-club riguroso se hizo por sorteo de acuerdo con el parecer de todos los representantes de los Clubs. Pero como tocó al team de los Alacranes bailar con la más fea, es decir, que tuvo poca suerte a la hora de sacar los papelitos del sombrero, ha llamado la atención a los miembros de la Federación de que cuando le toca hacer de amo de casa, cuando le toca en turno llevarse el dinero, el programa es flojo. Y esto, que para cualquier entidad resulta malo, para el Deportivo es peor, ya que, aunque no lo dicen ellos, sino nosotros, es de las sociedades que más se destacan siempre por mantener un equipo que si no es Campeón, por lo menos hay que contar con él para serlo.

Es un asunto delicado éste que motiva la reunión de los Presidentes. Y decimos delicado, porque todo lo que se ha hecho alrededor del schedule y la fijación de los home-clubs, se ha amoldado al Reglamento, y como es natural, para acordar otra cosa, tiene que haber en primer lugar un espíritu de transigencia, y en segundo lugar estar poseídos los representantes de Clubs de una gran dosis de equidad, y no decimos de justicia, porque aunque en realidad el Deportivo Centro Gallego salga perjudicado, la verdad es que nadie más que su poca suerte en el sorteo, tiene la culpa.

Nosotros hemos estado estudiando todo este asunto durante varios días, por eso es que hacemos estas manifestaciones. Y por eso tambien que hayamos esperado a la víspera de la reunión para tocar el asunto, con la sana intención de que se haga algo en favor del Deportivo, aunque no sea más que por el detalle, ya señalado, de lo bien que cuida su «once».

Hemos estado leyendo en el proyecto de Reglamento que tenemos hace tiempo en nuestro podr, y que ya está en vigor, lo relacionado con este asunto de los home-clubs, y vamos a reproducir los dos artículos, a fin de que la afición conozca al dedillo el caso:

«Artículo 28.—La distribución económica de los partidos será íntegra para el home club, después de descontados por parte de la Federación todos los gastos acordados por la asamblea que originen los programas. Siempre que sea por unanimidad de la Asamblea de Delegados el variar esta distribución económica, se podrá hacer una vez terminados los campeonatos o concursos a celebrar. La Asamblea que se convoque al efecto para tratar este asunto tendrá que estar representada por los cinco clubs de la primera categoría serie A en primera convocatoria; y en segunda, que tendrá que ser dentro de los tres días siguientes, se celebrará con cualquier número de representantes que asistan.

«Artículo 48.—Al hacerse por medio del Comité Directivo de la Federación de Futbol de la Habana los calendarios para los campeonatos o concursos de la primera categoría serie A que señala este Reglamento más adelante, se efectuarán a continuación y en la misma sesión el sorteo de los home-clubs, respetando los derechos de igualdad de cada sociedad que tome parte, en el orden siguiente: Conocidas de antemano ya las fechas así como también el orden de los partidos para los campeonatos y concursos en donde irremisiblemente se celebrarán dos partidos de primera categoría serie A en cada programa, la primera fecha no se sorteará por pertenecerle al club campeón que no podrá en ningún caso rechazarla; la segunda fecha se sorteará entre los clubs participantes excluyendo de ella al club que tomó parte en la primera, y así sucesivamente hasta cubrir las cinco fechas de que se compone cada vuelta, de tal manera, que le corresponderá una a cada club participante de los cinco que se compone la primera categoría serie A. El mismo orden existente en la primera vuelta de los home-clubs, se seguirá observando para el resto de las vueltas que se señalen para los campeonatos o concursos. El orden de los juegos para los campeonatos o concursos, no podrá ser alterado de ninguna forma, a no ser por fuerza mayor, y para estos casos ya el reglamento más adelante lo deja especificado.»

MEDICINA MODERNA

VI

LAS GLANDULAS IMPORTANTES

Es tan importante su buen estado físico, que rige por decirlo así a todas las demás, pues apenas hay órgano humano que no padezca su influencia, desfavorable o bienhechora. La insuficiencia de las mismas suele ser causa de elevada talla, rostro lampiño, palidez amarillenta, expresión infantil y arrugas que denotan vejez prematura.

Sabido es que toda alteración por exceso o defecto, sobre todo por defecto, en las referidas glándulas, produce perturbaciones físicas o psiquicas, o de ambas clases a la vez; y así se explica lo importante que es mantenerlas en la mejor forma posible, no sólo por la acepción vulgar de un placer, cosa que acaso merecería menos respetos científicos, sino porque está probado que el éxito general en la vida, hijo de la salud principalmente, se vincula de antemano al grado de normalidad en que este sistema glandular se halle.

Hay naturalezas cuya formación anatómica les tiene marcadas quizá sin remedio; pero estudios muy exigentes hechos sobre el órgano pineal nada menos que por Río Ortega y otros histólogos de fama parecida—atestiguan que en el 95 por ciento de las hojas clínicas conocidas, las glándulas a que aquí nos contraemos son susceptibles de nuevo desarrollo y crecimiento, sin burlar ni coaccionar ninguna de las leyes naturales, mediante el tratamiento opoterápico por hormonas masculinas.

Robustecer esas glándulas, vitalizarlas, completar su propia composición primitiva con elementos químicos que poseen su mismos ingredientes es lo que hace «Gonadol», rehaciendo de paso las facultades en precario.

Y no hay que ser un pozo de ciencia en materia médica para darse cuenta del valioso servicio que ello implica para una gran parte de los hombres, que sin hipérbole se puede decir que suman miles y miles.

Dr. IGNOTUS.

«Gonadol» producto europeo, se obtiene en las Farmacias.

Triunfó el team de Hershey en el basket, 33 por 27

Pese al fuerte team que les salió al encuentro, los boys de Hershey se portaron muy bien

Sigue ganando en basket ball el equipo del Central Hershey. En un game recientemente celebrado en el piso del Central, los muchachos de Vázquez dominaron por completo al fuerte conjunto de la Juventud Cultural Deportiva, superándoles por seis puntos tras 40 minutos de linda actividad en el floor. El score final fué de 3 por 27.

Para ganar, los players de Hershey vinieron de atrás, en el segundo half pues en el primero resultaron superados por dos puntos. Juan y Valdés encabezaron el ataque, siendo López Acosta y Averoff, los mejores de los vencidos.

El score:

HERSHEY SPORT CLUB

	Fig.	Fog.	F.C
M. Juan, F.	5	1	2
O. Valdés, F.	5	0	0
J. Silvestre, C.	3	0	2
J. Olmedo, G.	2	0	0
J. Bolaños, G.	1	0	3
Totales	16	1	7

JUVENTUD CULTURAL

	Fig.	Fog.	F.C
F. López, F.	4	0	1
R. Acosta, F.	4	1	0
M. Averhoff, C.	2	0	0
P. Mena, G.	2	1	0
A. Ordóñez, G.	0	0	0
C. Mena, G.	0	0	1
F. Menéndez, F.	0	1	1
O. Fernández, G.	0	0	0
Totales	12	3	3

Primer half: Hershey .. 12
Segundo half: Hershey .. 21
Primer half: J. Cultural D. .. 14
Segundo half: J. Cultural D. .. 13
Total Hershey .. 33
Total J. Cultural D .. 27
Referee: F. Cabrera.
Anotador: J. Morales.
Time Keeper: M. Pérez.
Jugado en el floor del «Hershey Sport Club» el domingo día 26 de Enero de 1936.

P. Vázquez

YA FIRMO HARNETT SU CONTRATO DE 1936

CHICAGO, enero 28, (AP)— Gabby Hartnett, catcher de los Cubs de Chicago, que fué considerado el año pasado el jugador más útil a su club en la Liga Nacional, ha desmentido hoy los rumores circulantes de que era un rebelde al club, por más sueldo, al enviar perfectamente firmado, su contrato de 1936.

Se asegura que en el mismo, Gabby recibe un buen aumento.

FERIA DE LA HABANA --- RANCHO BOYEROS --- INAUGURACION: FEBRERO 1º

M.E.C.D. 2016

COMENZARA EL PROXIMO SABADO UNA SERIE INTERNACIONAL DE TENNIS

GRAN PROGRAMA SE OFRECERA ESTA NOCHE EN EL VIEJO "FRONTON JAI - ALAI" DE CONCORDIA

SPORTS DIARIO DE LA MARINA SPORTS

PAGINA DIECISEIS — LA HABANA, MIERCOLES, 29 DE ENERO DE 1936 — AÑO CIV

Charles Retzlaff, la última víctima de Joe Louis, indica aquí al promotor McMullen, de Chicago, cómo fué el golpe que le propinó el negrito de Detroit, y que trajo por resultado su rápido knock out.

UN RISUENO DESPERTAR HA DE TENER NUESTRO BOXEO PROFESIONAL CON LA GRAN VELADA DE PUÑOS, EL SABADO, EN ARENA CERVEZA CRISTAL

Andy Martín, después que terminó su trabajo de entrenamiento, dijo que se jugaba $300 a que el Kid no le ganaba por la vía del knock-out. El program a es ameno e interesantísimo

GOMEZ NAYA PREDICE SU TRIUNFO POR K. O.

Muy pocas veces se ha visto en la Habana el entusiasmo que reina para asistir al formidable programa del sábado primero en la «Arena Cristal». Desde el lunes, cuando aun no había llegado a esta ciudad Andy Martín, ya había localidades separadas. Bien es cierto que la «Arena Cristal» va a resultar pequeña para la gran cantidad de fanáticos que acudirán mañana, pero jamás se había notado un interés tan grande y tan justificado por un acontecimiento deportivo. Y ya que mencionamos a Andy Martín, hemos de informarles a nuestros lectores, que desde ayer a las cuatro comenzó a entrenarse el científico peleador italo-americano, y que cerca de mil fanáticos se congregaron en el Stadium de Infanta para verlo en acción, no obstante el frío que hacía.

GOMEZ NAYA

Los que vieron a Andy Martín ayer y los que no lo han visto, deben acudir hoy a verlo, para comprobar que el científico peleador, se encuentra mucho mejor, físicamente hablando, que cuando estuvo en la Habana el pasado año. En cuanto a sus facultades, son las mismas o mejores, ya que el hábil peleador, regresa de una fructífera tournée por Panamá, Jamaica y La Florida, donde no encontró aun, el hombre que lo venciera. Martín está encantado con el clima que nos gastamos, tan distinto de cuando estuvo en la Habana la vez pasada.

Después de terminar su entrenamiento en la tarde de ayer, Martín nos aseguró lo siguiente: «Estoy dispuesto a jugarme $300 dólares de mi bolsa, a que Kid Chocolate no me gana por knockout el sábado, y no me los juego a le decisión del bout, porque temo que su calidad de ídolo nacional me prive de una victoria apretada. Ahora bien, sé que el sábado tendré la pelea más difícil de mi carrera pugilística, porque conozco perfectamente al Kid, pero frente a cualquiera de los featerweights que conviven en Cuba, desde Conrado Conde, «Fillo »Echevarría, Alex Yanes, hasta Kid Juancito, o cualquiera otro, me apuesto los mismos 300 dólares a que les gano tan fácilmente, que los jueces no tendrán necesidad de decidir. Estoy dispuesto a darle la revancha a Echevarría, si se juega toda la bolsa al ganador»...

LA GRAN PELEA POR EL TITULO DE LOS WELTERS

Ya saben nuestros lectores, que el combate semi-final del fenomenal programa del sábado será una pelea por el Campeonato Welter de Cuba, entre los dos mejores de esa categoría, la cual resulta una emotiva pelea revancha: Rafael Legón, la sensación camagüeyana, y René Sánchez, vencedor de Mario Blanco y Kid Calixto. Esta pelea también constará de 10 rounds.

YANES SE ENCUENRA DESCONOCIDO

Es tanto lo que adelantado Alex Yanes desde que se encuentra en la finca de Cojímar, entrenándose bajo la dirección de «Pincho» Gutiérrez y Kid Chocolate, que los fanáticos recibirán una grata sorpresa el sábado, cuando lo vean frente a Ramón Rebollar, el invicto peso ligero de Florida, que tan emotivos combates ha ofrecido. Yanes, boxea mucho más; pega más sólidamenteé tiene más agilidad en sus brazos y más velocidad en sus piernas.

GOMEZ NAYA, Y EL CONDE DE COVADONGA

El Conde de Covadonga, exPríncipe de Asturias, que se encuentra en la Habana desde hace varios meses, quedó encantado en la pelea de La Polar, cuando Gómez Naya venció a Pedro Proenza, en aquella memorable pelea. Pues bien, el Conde se ha interesado tanto por la pelea del día primero, que Naya le ha prometido ganarla por la vía rápida, en honor suyo. Felipe Pujadas, el campeón ligero completo de Matanzas, será el adversario de Naya en este combate.

Comienza hoy en el Asturias, una justa de basket

Con verdadero entusiasmo ha de brindarse la fiesta de apertura en el «Asturias»

Hoy miércoles 29 es el día indicado para dar comienzo, en el floor del club Deportivo Asturias al campeonato juvenil libre de basket ball que ha organizado dicha entidad y por cuyo triunfo han de luchar cuatro excelentes conjuntos.

Como saben los lectores, este campeonato se ofrecerá lunes y viernes en el piso del Asturias, por las noches y todos los sábados por la tarde, en el terreno del Cuba Nueva.

Como la entrada a los juegos es completamente gratis, se puede esperar muy bien un lleno grande en los stands del simpático club de Estrella y Subirana.

Los juegos de hoy y los players inscriptos son:

1.—Cuba Nueva vs. Asturias.
2.—Cultural vs. Dependientes.

A la fiesta de hoy han de acudir numerosos fanáticos, y el acto será amenizado por una orquesta especial.

Los domingos, al ofrecerse los encuentros en Cuba Nueva, habrá baile después de todos los juegos.

Los players inscriptos para la competencia, que darán una idea del interés de la misma son:

ASOCIACION DE DEPENDIENTES

1.—Enrique Faguet.
2.—Anselmo Cajigal.
3.—Pedro Alvaro.
4.—Mario Cruz.
5.—René Prieto.
6.—Otto García Poyo.
7.—Miguel García.
8.—Roberto Fojo.
9.—Raúl Faguet.
10.—Humberto Prieto.
11.—Roberto Darza.
12.—M. Sabina.

CUBA NUEVA

1.—Jorge Fernández.
2.—Octavio Hernández.
3.—Alfredo Finlay.
4.—Antonio Hernández.
6.—Enrique Porto.
7.—José Figueras.
8.—Gonzalo de Cárdenas.
9.—Alberto Pamies.
10.—Felipe López.
11.—Manuel García Solís.
12.—Ricardo Roque.

JUVENTUD C. DEPORTIVA

1.—Federico López.
2.—Jorge Mena.
3.—Pedro Mena.
4.—Carlos Mena.
5.—Alfonso Ordóñez.
6.—Rubén Acosta.
7.—Faustino Menéndez.
8.—Mario Salas.
9.—Oscar Fernández.
10.—Mariano Averhoff.
11.—Melquíades Cutié.
12.—Emilio Rico.

DEPORTIVO ASTURIAS

1.—Orlando Suárez Busta.
2.—Mario Puignau Galey.
3.—Lázaro Santana Bonifat.
4.—Manuel Sahagún.
5.—Juan Luis Sotolongo.
6.—Tomás Rodríguez García.
7.—Roberto Prego.
8.—Eusebio Santalla.
9.—Raul Revilla.
10.—Rubén Ramos.
11.—Octavio Daubar Coello.
12.—Jesús Gómez.

Lea ¡ALERTA! al mediodía y el AVANCE por la tarde

Los futbolistas franceses no se adaptan al sistema inglés que se les ha impuesto en el balompié

La victoria obtenida por los holandeses en el partido internacional recientemente jugado dá una idea de la forma en que fueron entrenados los franceses. Inferioridad en el orden táctico

(Por Pablo Guardiola)

PARIS, Enero 24 (Editors Press).—El «Parc des Princes», resonaba todavía con los últimos aplausos que aclamaron la victoria decisiva de los holandeses, cuando ya los jugadores franceses habían regresado a sus camerinos. Todavía el peso de una derrota bien dura para su amor propio, se cambiaban sus trajes sin cruzar palabra, y fué difícil reconstruir el conjunto de sus opiniones sobre la partida.

Ante cuarenta mil espectadores que llenaban de bote en bote el estadío, se había celebrado la contienda internacional de futbol, que por sexta vez se enfrentaba los equipos de Holanda y de Francia .El tiempo estaba frío, con una menuda lluvia pertinaz que había convertido el campo en un fangal resbaloso. Los holandeses habían vencido a los franceses por 6 goales contra 1.

Casi todos los futbolistas franceses eran de una misma opinión. Llense, Diagne, Mattler, Gabrillargues, Varriest, atribuían su derrota a la inferioridad de táctica del equipo francés.

La partida había comenzado con ventaja para los holandeses que desde la salida, después de un out, chutearon al goal francés. Pero Llense, bien colocado, paró. Veinant y Nuic contra-atacaron luego, en vano, pues la defensa holandesa demasiado alerta, no dejaba pasar nada. En el juego de los franceses se notaba un estilo netamente inglés. Cada jugador velaba a un contrario. A esto atribuía uno de los jugadores su derrota.

—Si antes se perdía por falta de método —me dijo— (y sucedía que también se triunfaba así) hoy se pierde porque nos obstinamos en imponer a nuestros jugadores un método enteramente anglo-sajón, que no les conviene, que va contra sus disposiciones naturales...

—Pero los holandeses ganaron jugando «a la inglesa»...

—No; usted se equivoca. Los zagueros (baks) y los medios (halfbacks), es cierto que vigilaban a los nuestros a conciencia, y que Courtois no podía escaparse de Andriessen. Todo lo cual es buena táctica de guerra y buena política. Pero ante estas dos líneas defensivas que cerraban el juego, ¿qué vimos? Cinco atacantes de gran calibre, que no eran esclavos de una fórmula ni de un plan preconcebido, y que se daban verdadero gusto en variar infinitamente las combinaciones ofensivas, jugando en línea de a cuatro, y a veces de cinco, pasando a los nuestros como una tromba, y chuteando al goal de todos los ángulos, a tal punto que Llense no acaba de bloquear, parar con la mano, echar a corner, y de ir a recoger la pelota resbalosa del fondo de su red.

Y efectivamente, recordando la partida, el futbolista francés tenía razón de sobra. Su team había presentado un pobre espectáculo, y se había adaptado menos a la inclemencia del tiempo.

Sobre el terreno esponjoso los atletas holandeses bien acomodados, dominaban fácilmente. Al quinto minuto de la partida, Bakhays, deslizándose por entre las defensas francesas, chuteó al goal. El balón resbaloso fué rápido y preciso a la meta. El portero Llense se lanzó sobre él, pero lo dejó escapar. Era el primer goal para los holandeses.

La destreza de los jugadores nederlandeses les daba más a menudo el balón, y sus ofensivas, ejecutadas a gran paso, eran un peligro constante para las defensas francesas. El ala izquierda, Van Nellen, se distinguió sobre todo. Una brusca ofensiva de los cinco delanteros, un pase a Smit que transmitió al ala derecha, Wells, y un chut de éste a la puerta francesa, dieron el segundo goal.

Un penalty de los holandeses chuteado por Varrest, fué bloqueado bellamente, ante la estupefacción general, por Halles. En la segunda mitad, Bahhuys chuteó otro goal de cerca. Courtois, de los franceses, intentó una contra-ofensiva, llegando muy cerca de la meta holandesa. Era él el único delantero francés realmente peligroso pero una salida oportuna de Halle le impidió marcar. Después del cuarto goal holandés, apuntado por Bakhuys, sin embargo, Courtois logró valerse bien del apoyo de los suyos para llegar a la meta contraria para un chut sin intervención, que dió el único goal francés de la partida.

Con el éxito de esta ofensiva los franceses recobraron un poco el ánimo perdido, pero la superioridad de sus contrarios en todo sentido fué evidente. Terminó la partida con dos goals más apuntados por Drok y Van Nellen, del equipo holandés.

—La verdad es —me decía mi interlocutor— que los holandeses aplicaron el sistema que algunos de nosotros hemos estado demandando para el equipo francés: rigor defensivo y soltura ofensiva. Es verdad también que no podemos juzgar el sistema inglés por la manera como lo aplican nuestros jugadores. Va contra su temperamento. Si a un francés se le indica que vigile a un adversario y que «no lo pierda de vista» se obsesiona con esta labor destructiva y pierde toda su iniciativa. ¿Se fijó usted en Gabrillargues, por ejemplo, esforzándose en seguir por todo el terreno a ese diablillo de Smit, que no tenía ninguna dificultad en burlarlo?

Pero la inferioridad francesa no fué solamente de orden táctico. En fortaleza física y en técnica pura los dominaron también los holandeses. Mattler probó la fuerza de Bakhuis que lo marcó magistralmente con el hombro y lo mandó rodando al fango, para abrirse campo limpio para un chut que peinó los cabellos del portero Llense. Smit era un mago de primer orden para burlar la oposición: los alas, Wels y Van Nellen, velocísimos corredores que deben recorrer 100 metros en más o menos 11 segundos; Drok, más modesto, los sigue de cerca. Todos, menos Smit, metieron goales. La presencia de 6.000 holandeses cantando su himno nacional dió un aspecto de solemnidad al espectáculo. Los franceses respondieron con La Marsellesa, pero tanto en el canto como en el deporte se mostraron superiores los invasores.

FUE MAGNIFICO DE DEBUT DE LOS NUEVOS BOXERS EN LA LIGA POPULAR DE AMATEURS

En un nuevo éxito continuo las veladas de boxeo que por la tarde está celebrando todos los domingos la Liga Popular de Amateurs de Cuba, en el stadium del «Miramar Garden».

Nuevos ídolos salieron al encerado del ring y se captaron las simpatías del respetable. Guillermo Tudela, el popular «Buchito», discípulo de G. Castillo, demostró a los admiradores que fueron a verlo, de que no solamente con el taco es una maravilla, sino que también es poseedor de un punch demoledor, cuando después de llevar la peor parte en el principio del primer round, al desembarcar la derecha, nockeó a Baby Chocolate, que en anterior pelea con Chiquelo, había dado reñida pelea. Francisco Oliva, continuó su carrera de invicto al vencer también por K. O. en el primer round a Aurelio Pedroso. Honorio Cortiña, un nuevo boxeador de Fifirifi, en una gran pelea contra Gilberto Pino, ganó la decisión, aunque por lo reñido de la pelea es de esperar la revancha nuevamente. Pino en esta pelea se fracturó dos dedos de la mano derecha. Gustavo Valladares, un mínimo, derrtó por decisión en dos rounds a José M. Carbonell en una reñida peleíta. El popular boxeador «Chico Delaney» continuó su cadena de triunfos derrotando en el primer round por K. O. a «El Muerto» demostrando que en el peso Pluma no tiene contrarios. En la pelea final, Máximo Morales, demostrando clases y coraje derrotó por decisión a Gerardo Machado, un boxeador de vergüenza y bastante inteligente dentro de las cuerdas del ring. Baby Chicuelo nuevamente escaló un nuevo peldaño hacia la conquista de la faja Fly- Weight cuando su contrario nuevamente se rejó, siendo eliminado por lo tanto. Igualmente sucedió con Kid Jorocón a los cuales también le temen los de su peso.

Para el domingo, un gran programa de boxeo a las tres de la tarde en el Miramar Garden.

PARA PELEAR POR LA CORONA, ARIZMENDI HA DE DEPOSITAR $2,500

NEW YORK, enero 28. (AP)— A menos que Baby Arizmendi pueda depositar 2,500 pesos en 24 horas, Mike Belloise y Everett Rightmire, éste último de Chicago, serán firmados para pelear por el campeonato mundial de los pesos plumas en el combate que se efectuará en el Star Casino el día 19 de abril próximo.

La Comisión de Boxeo del Estado de Nueva York es la que ha dado el plazo a Arizmendi, para poder retar al ganador del combate de Belleise y Rightmire por el título.

COMPRA EL SAN LUIS AL PITCHER LE MAHAFFEY

SAN LUIS, enero 28. (OP). Rogers Honrsby, manager de los Browns de San Luis, anunció esta noche la compra del pitcher Lerey Mahaffey, de los Atléticos de Filadelfia, por el precio de waiwers de $7.500.

A bordo de un avión, viene el "Fillo" a Cuba

Salió ayer de Los Angeles. Mucho público fué a despedirlo. Regresará en el mes de Marzo

LOS ANGELES, enero 28. (SE).—Julián (Fillo) Echeverría, el valioso peleador español que cuenta en su record con una victoria sobre Baby Arizmendi y que tan resonantes triunfos ha podido alcanzar últimamente, salió hoy de aquí a bordo de un aeroplano del aeródromo de Glendale. Hará una escala en Dallas, Texas, donde pasará la noche para mañana continuar viaje a Miami, de donde irá más tarde a la Habana. Se cree que llegue a la capital cubana a fin de semana.

Numerosas familias hispanas fueron a despedirlo. Echeverría declaró al corresponsal que regresaría a esta ciudad en el mes de marzo para cumplir contratos firmados para varios encuentros. Uno de sus próximos adversarios en California será el habilidoso Young Tommy.

LLEGAN MAÑANA LOS TENNISTAS YANKEES QUE JUGARAN AQUI

Mañana jueves por la mañana llegarán los siguientes tennistas para competir en el Campeonato Internacional que empezará a jugarse el próximo sábado en los terrenos del Vedado Tennis Club.

Hendrix, Muloy, Andrade, Harris, Ranville y Reytman.

Estos jugadores y Ricardo Morales y Gustavo Vollmer serán los que competirán en el campamento internacional.

El precio de las localidades será el siguiente.

Asientos de palcos, un peso Las dos primeras filas numeradas, ochenta centavos y el resto a sesenta centavos.

—Ayer martes se jugaron los finales del Campeonato de la Liga Social, venciendo Gustavo Vollmer, a Andrés Meana con score de 6x1, 6x1, 6x1.

Se jugó en match del campeonato de dobles venciendo Leonel Alberú y Jorge Sánchez a Guillermo Garrido y René Guerra con score de 4x6, 6x2 y 8x6.

Este campeonato Liga Social se suspende hasta la terminación del Campeonato Internacional que comenzará el próximo sábado.

Jorge Sánchez
Secretario.

VINES DICE QUE TILDEN NO PODRA JUGAR EN 1937

PASADENA, Calif., enero 28.—Ellsworth Vines, famoso tennista profesional, anunció hoy que Big Bill Tilden se retirará de los courts el año próximo.

«Big Bill se está poniendo muy viejo, y aunque todavía puede jugar regularmente, sus piernas se niegan a responderle en los partidos apurados».—ha dicho Vines.

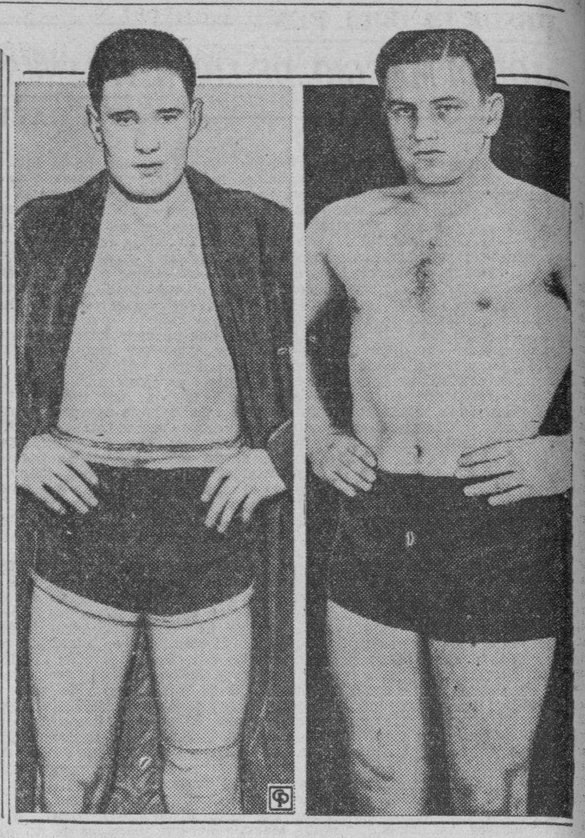

Denno O-Mahoney, campeón mundial de luchas, ha prometido a Ed Don George, su rival más cercano, una nueva pelea por el título, siempre que la misma se ofrezca en el Madison Square Garden, con una garantía de 25.000 dollars para el campeón. Ambos aparecen en la foto.

Mc Phill desafía a la lógica que debe emplearse en el training al enviar a su team a Puerto Rico

La larga excursión a la Isla puede matar a los jugadores del Cincinnati. Unos 40 hombres serán llevados este año al campo de training, costando eso abundante dinero

CINCINNATI, O.— Continuando la costumbre de dar a los fanáticos algo nuevo y diferente cada vez que se mueven los Directores del Cincinnati aceptaron la semana pasada una invitación echa por el Gobernador Mr. Blanton de la Isla de Puerto Rico, para ir a efectuar varios games de exhibiciones en esta próxima primavera a dicha isla.

El día seis de febrero, partirá el team hacia Puerto Rico, y será la primera vez que en Club de Base Ball de Liga Grande vaya tan lejos a efectuar su training primaveral. Nueve juegos de exhibición han sido señalados por el manager Larry MacPhail para efectuarse con teams seleccionados de la localidad.

Al mismo tiempo el manager Mac Phail ha solucionado todos los pormenores para que el team se pueda encontrar de regreso a tiempo para terminar su training en la Florida. El viaje de regreso se efectuará por la vía aérea.

Los muchachos partirán de Nueva York a bordo de uno de los más lujosos barcos que hacen dicha travesía, y toda clase de comodidades se les proporcionarán.El team embarcará en tres grupos, el primero que saldrá el día seis y el último el trece de febrero.

Todavía no se sabe si los cuarenta jugadores que aparecen en las nóminas del Club darán el viaje,, pero se cree que aquellos muchachos que solamente son diez los que an jugadores, se quedarán en la ciudad de Tampa efectuando prácticas.

El llevar un club de Liga Grande a Puerto Rico, que representa un viaje en vapor de cuatro días o 10 horas en aeroplano es un espectáculo sobresaliente, y se asemeja a los métodos usados por el famoso empresario de circo Barnums, que le gustaba hacer siempre algo espectacular con el fin de que el público pudiera ver y hablar de ellos.

El que el viaje tenga éxito en el sentido basebolero, es poco probable. Casi todos los players estarán encantados de dar el viaje, pero otros sin embargo no harán más que murmurar.

Aunque el clima de Puerto Rico en febrero es algo delicioso, la verdad es que el comenzar el training en febrero representa un período de entrenamiento de dos meses y dos días, y parece que éste es un tiempo excesivo. Un team como el de Cincinnati compuesto en su mayoría por muchachos jóvenes, pudiera muy bien ponerse en training en un mes posiblemente en menos tiempo.

La actual nómina de los Rojos de cuarenta hombres solamente contiene diez hombres que hayan sido veteranos en las Grandes Ligas, y solamente son diez los que han jugado en ella en las campañas de 1933 y 1934. Los otros treinta restantes son de más reciente praduación, algunos de ellos recién salidos de las Menores y hasta hay una docena de ellos, que no tienen ninguna experiencia de las Mayores, pues jugaron el año pasado todavía en las Menores.

Un team como ese debe ponerse en forma en poco tiempo, y con una campaña de práctica de dos meses. Dreses tendrá que tener cuidado que los muchachos no se le vayan a quemar, bien al empezar la campaña o al terminar ésta.

Sin embargo los planes están hechos y en ellos los Directores de los Rojos han conseguido ser los primeros en llear un Club de las Grandes Ligas a Puerto Rico, a dar un viaje tan largo en barco y ser el primer team que haga uso del aeroplano como método de trasporte.

FIRMO ALVIN CROWDER CON EL DETROIT, TIGRES

WINSTOM SALEM, N. C. enero 28 (AP).—«General» Alvin Growder, veterano lanzador derecho de los Tigres y héroe de la última serie mundial, firmó hoy su contrato de 1936, y predijo que los Bengalas ganarían nuevamente el pennant mundial.

Crowder está en magníficas condiciones, habiendo ganado muy pocas libras de peso.

UN UMPIRE SE DECLARA EN REBELDIA CON LA LIGA POR SU SUELDO

NEW YORK, enero 27. (AP).—Albert (Dolly) Stark, veterano umpire, ha establecido hoy un record al ser el primer árbitro del baseball que se declara en rebeldía por cuestión de salario.

Stark dice que no está nada satisfecho con el sueldo que le ha asignado el Presidente de la Liga y amenaza con retirarse del game, si no le aumentan.

PRIMERA QUINIELA

	Tantos	Pagos
1—Pedrito	5	$ 2.46
2—Cubota	5	3.24
3—Guillermo	4	3.24
4—Barrios	2	1.57
5—Girón	6	5.76
6—Buendía	5	1.92

Ganador: GIRON.

SEGUNDO PARTIDO

	Tantos
Ugalde y Betancourt, blancos	30
Girón y Labat menor, azules	23

Ganadores: BLANCOS.

SEGUNDA QUINIELA

	Tantos	Pagos
1—Ugalde	5	$ 2.11
2—Betancourt	6	5.02
3—Labat menor	5	1.40
4—Constante	1	2.43
5—Anibal	0	4.01
6—Sarmiento	5	3.21

Ganador: BETANCOURT.

TERCER PARTIDO

	Tantos
Sarmiento y Anibal, blancos	30
Constante y Buendía, azules	25

Ganadores: BLANCOS

Buen programa dieron en el viejo "Frontón de Jai Alai" en la noche de ayer

El partido estelar, como esperábamos, fué de enorme interés, gustando extraordinariamente al público. Se dieron distintos empates. Las dos quinielas gustaron grandemente

Magnífica fué la función de anoche en el Frontón Jai Alai, que constó de tres partidos y que fueron presenciados por numeroso público.

Gran lucha se estableció en el partido inicial entre Paco Menor y Escarza y Morales y Gayarre, habiéndolo ganado Paco Menor y Escarza.

En la primera justa individual salió triunfante Ignacio.

Se desarrolló gran pugna en el partido estelar: Los contendientes fueron Elizondo y La Paz, e Ignacio y Ondarres. Ignacio hizo estragos con sus saques por uno de los bandos, mientras que Elizondo atacó mucho a la zaga, ganando al fin Elizondo y La Paz.

En la segunad quiniela fué el ganador Goyo.

Y en el tercer partido también se batió el cobre de duro entre Millán y Garramiola e Iturrino y Deva, resultando los victoriosos Millan y Garramiola.

Para esta noche Eguiluz ha combinado muy buenos partidos.

PROGRAMA OFICIAL PARA LA FUNCION QUE SE CELEBRARA ESTA NOCHE
(A LAS 8 Y MEDIA)

PRIMER PARTIDO, A 25 TANTOS: Faura y Goyo, blancos, contra Román y Solá, azules. A sacar los primeros del cuadro 9 y medio y los segundos del cuadro 10, con ocho pelotas finas.

PRIMERA QUINIELA, A 6 TANTOS: Vallejo, Irigoyen III, Salazar, Guernica, Hugues y Creus.

SEGUNDO PARTIDO, A 30 TANTOS: Guernica y Vallejo, blancos, contra Irigoyen III y Hugues, azules. A sacar, ambos, del cuadro 10, con ocho pelotas finas.

SEGUNDA QUINIELA, A 6 TANTOS: Morales, Aguinaga, Paco menor, Garramiola, Deva y Adolfo.

TERCER PARTIDO, A 30 TANTOS: Morales y Deva, blancos, contra Aguinaga y Adolfo, azules. A sacar, ambos, del cuadro 10, con ocho pelotas finas.

RESULTADO OFICIAL DE LA FUNCION CELEBRADA ANOCHE

PRIMER PARTIDO

	Tantos
Paco menor y Escarza, blancos	25
Morales y Gayarre, azules	22

Ganadores: BLANCOS.

PRIMERA QUINIELA

	Tantos.	Pagos
1—Ondarres	0	$12.65
2—Elizondo	4	2.77
3—Ignacio	6	5.69
4—La Paz	4	8.13
5—Guernica	0	2.84
6—Hugues	0	11.39

Ganador: IGNACIO. Pagó a:

5.69

SEGUNDO PARTIDO

	Tantos
Elizondo y La Paz, blancos	30
Ignacio y Ondarres, azules	19

Ganadores: BLANCOS.

SEGUNDA QUINIELA

	Tantos.	Pagos
1—Goyo	6	2.09
2—Solá	3	6.12
3—Iturrino	1	5.38
4—Garramiola	0	8.07
5—Deva	0	6.34
6—Millán	1	14.80

Ganador: GOYO. Pagó a:

2.09

TERCER PARTIDO

	Tantos
Millán y Garramiola, blancos	30
Iturrino y Deva, azules	21

Ganadores: BLANCOS.

WOODY ENGLISH ACEPTO EL CONTRATO QUE LE DIERON EN EL CHICAGO

CHICAGO, enero 27. (AP).— Elwoody English, capitán de los Cubs de Chicago, campeones de la Liga Nacional devolvió hoy, perfectamente firmado su contrato de 1936, completamente satisfecho con la cantidad que le ofrecieron, que incluye un aumento.

Este es el décimo contrato que English ha firmado con los Cubs.

Los playe

ASES DE LA PISTA EN UNA JUSTA DE 60 YDS. EN MADISON SQUARE

NEW YORK(enero 27. (AP).—Ben Johnson, sprinter de color de la Universidad de Columbia ha sido el primero en inscribirse para tomar parte en la carrera de 60 yardas que se ofrecerá el próximo sábado en el Madison Square Garden como parte del programa de atletismo que ofrecerá el Millrose Athletic Club.

También aparecen en la lista: Eulace Peacock, de Temple: Ed O-Sullivan, de New York: Bobby Packard. Ed Siegel, Sam Maniaci y Ted Janiak.

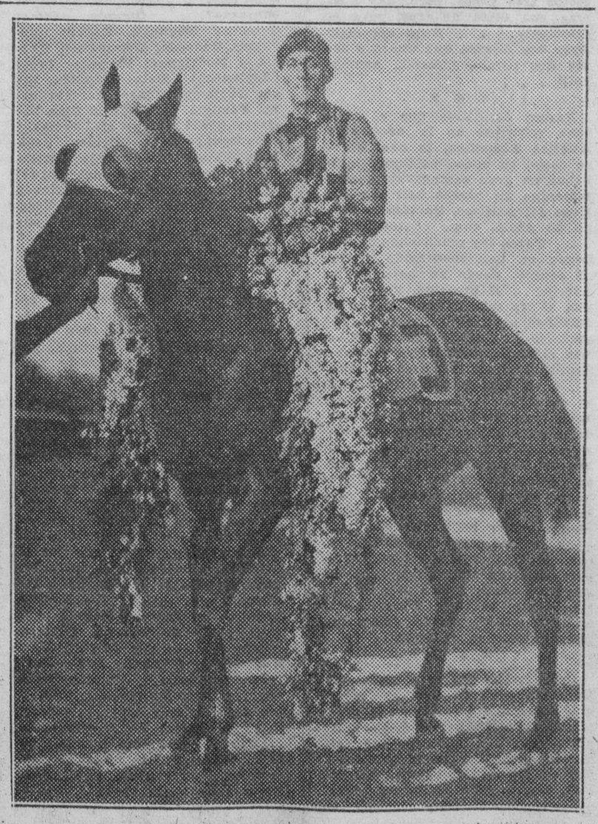

W. Cookson, guiado por la pericia de Pernia, ganó el Handicap República de Cuba el día 20 de Mayo. ¿Qué chance tendría actualmente el hijo de Blackwood en esa justa. Hizo 1:06 2-5 los cinco y medio furlongs... Hace poco Good Jest corrió la distancia en menos de 1:06.

Tres partidos muy reñidos anuncian para esta noche en el Frontón H. Madrid

En el segundo turno se batirán Ugalde y Betancourt con Guillermo y Labat Menor. Torres y Buendía deben darle bonito juego a Pedrito y Barrios en el inicial. Los pagos de anoche

En la forma en que se encuentra abat menor actualmente, mejor que de costumbre y ya eso es decir muchísimo, sus rivales cada vez que salen a la cancha pensarán que solo tirando jugadas raras y derrochando toda clase de energías podrán derrotar al Cachorro.

Esto que sucede a veces, tiene lugar cuando Labat ofrece toda clase de ventajas a sus contrarios y aun así presenta batalla especial hasta el último minuto. Una de esas batallas se celebrará esta noche cuando Mingo y Betancourt se presenten con el Rey de la Zaga, que será acompañado de Guillermo con el cual ha ganado aquel varios partidos recientemente.

Pese a la ventaja manifiesta en los cuadros delanteros del bando blanco, Ugalde tendrá medio cuadro de ventaja en el saque, mientras su rival, un pelotari de segunda, tendrá que sacar del 14 y medio. Esta es una ventaja más para los albos, que se ven precisados a cargar mucho sobre Guillermo para intentar anotarse por ese sector varios tantos. Sin embargo, ocurre a veces que esos pelotaris modestos que le asignan de compañeros al Cachorro se contagian cuando juegan con este y se crecen a gran altura. Y además Labat se presenta en todos los sectores del asfalto prestando a su compañero una cooperación excepcional.

Partido grande será el estelar de esta noche con toda seguridad.

A última hora tendremos otro match de alta sensación. Montes menor y Azpeitia, trabajadores y consistentes harán partido contra Sarmiento y Bernal. Si los azules se presentan bien el encuentro no se decidirá hasta bien entrada la tercera decena.

Torres y Buendía contra Pedrito y Barrios darán los contrincantes del match inicial, que promete resultar atractivo por la buena equiparación de fuerzas entre los cuatro pelotaris citados.

HABANA-MADRID

Programa de la función de esta noche que comenzará a las 8:30.

Primer partido a 25 tantos. Torres y Buendía, blancos, contra Pedrito y Barrios, azules, A sacar los primeros del 14 y los segundos del 14 y medio.

Primera quiniela a 6 tantos. Torres, Buendía, Pedrito, Barrios, Guillermo y Girón.

Segundo partido a 30 tantos. Ugalde y Betancourt, blancos, contra Guillermo y Labat menor, azules. A sacar los primeros del 14 y los segundos del 14 y medio.

Segunda quiniela a 6 tantos. Ugalde, Betancourt, Labat menor, Montes menor, Azpeitia y Bernal.

Tercer partido a 30 tantos. Montes menor y Azpeitia, blancos, contra Sarmiento y Bernal, azules. A sacar ambos del cuadro 14 y medio.

RESULTADO OFICIAL DE LAS FUNCIONES CELEBRADAS AYER

(A LAS 3 DE LA TARDE)

PRIMER PARTIDO

	Tantos
Salvador y Cubota, blancos	25
Ortega y Buendía, azules	22

Ganadores: BLANCOS.

PRIMERA QUINIELA

	Tantos	Pagos
1—Salvador	6	$ 3.40
2—Cubota	2	2.50
3—Ortega	2	4.76
4—Buendía	5	1.98
5—Torres	4	2.64
6—Montes menor	2	1.76

Ganador: SALVADOR.

SEGUNDO PARTIDO

	Tantos
Torres y Epifanio, blancos	30
Montes menor y Azpeitia, azules	23

Ganadores: BLANCOS.

SEGUNDA QUINIELA

	Tantos	Pagos
1—Epifanio	0	$ 2.01
2—Sarmiento	0	1.21
3—Azpeitia	6	2.61
4—Barrios	0	5.80
5—Bernal	0	4.02
6—Anibal	1	4.35

Ganador: AZPEITIA.

(A LAS 8½ DE LA NOCHE)

PRIMER PARTIDO

	Tantos
Pedrito y Cubota, blancos	25
Guillermo y Barrios, azules	22

Ganadores: BLANCOS.

M.E.C.D. 2016

HUBO AYER ABUNDANTES OFERTAS DE CRUDOS, EFECTUANDOSE VARIAS VENTAS A 3.42, 3.40 y 3.38 CENTAVOS

Los colonos del "Jatibonico" piden que se le fije a ese Central cuota de acuerdo con la caña que posee

Han dirigido una exposición al Secretario de Agricultura, exponiéndole los problemas de ese Ingenio. El Alcalde del pueblo de igual nombre manda un mensaje al Jefe del Estado

Los colonos de Jatibonico, piden aumento de cuota. Anteayer se reunieron en el Teatro «Martí», de aquella localidad, con comerciantes y obreros, que sumaban más de dos mil, y después de amplia deliberación acordaron dirigir al señor Secretario de Agricultura un escrito, cuya copia se nos remite, que dice como sigue:

«Honorable señor Secretario de Agricultura,
Habana.

Reunidos obreros y colonos del Central «Jatibonico», comerciantes, profesionales y sociedades, acompañados por el Señor Alcalde Municipal, acordamos dirigirnos a usted para rogarle recomiende al Honorable Señor Presidente de la República, nos aumente nuestra cuota básica de acuerdo con la cláusula séptima de la nueva ley que regula la producción azucarera y por las siguientes razones:

Porque el Ingenio «Jatibonico», habiendo tenido sesenta y siete millones de arrobas de caña, por causas de fuerza mayor su zafra más alta sólo fué de 475.261 sacos, por lo que la cuota básica que le corresponde de acuerdo con la mencionada ley sólo representa el treinta por ciento de su capacidad agrícola e industrial.

Por ser la única industria que tiene este Término y, por lo tanto, la única fuente de ingreso para el sostenimiento de millares de familias, que con sólo cuarenticinco dias de zafra es muy crítica.

Por el perjuicio que causa a los colonos tener que dejar tanta proporción de caña en el campo; por el perjuicio al comercio, a las recaudaciones del Municipio y, en fín la ruina total de este Término.

En la presente zafra tenemos caña, toda de colonos, para trescientos veinte mil sacos, lo que representa el cuarentisiete por ciento de la capacidad agrícola que teniamos en zafras libres; lo que demuestra que hemos restringido nuestra produccin, si tenemos que llegar al treinta por ciento, no podremos sostener esta Industria.

Suplicámosle, señor Secretario, ser atendidos.

Respetuosamente,
Asociación de Colonos de Cuba, Delegación Jatibonico, **Amado Aréchaga, Presidente**».

El Alcalde Municipal de Jatibonico, señor Antonio Quintero, que estuvo presente en dicho acto, dirigió al señor Presidente de la República, el telegrama siguiente:

«Honorable Presidente de la República.
Palacio Presidencial.
Habana.

Dia ayer celebróse Teatro «Martí» esta localidad, Asamblea Magna, más de dos mil personas, compuesta obreros, comercio, profesionales, sociedades, colonos y pueblo en general visitando después Ayuntamiento para pedir cooperación Alcalde Municipal solicite Honorable Presidente República aumento cuota azucarera Central «Jatibonico».

Alcalde Municipal de facto.

CIERRE DE LOS VALORES EN LA BOLSA DE N. YORK

NEW YORK, enero 28. (Por el Hilo Directo de Luis Mendoza y Compañía).—La sesión de cuatro horas de hoy se caracterizó por un tono que osciló entre la firmeza y la fuerza, manteniendo buena marcha la actividad especulativa. Relativamente, los grupos más fuertes fueron el ferroviario y el de servicios públicos, en tanto que, por contraste, el sector industrial estuvo rezagado. Hubo, empero, en este último grupo notables excepciones, siendo la más importante la de las acciones de maquinaria agrícola, que siguieron gozando de una demanda bastante urgente a niveles más altos. Ya sea porque se han mitigado los recientes temores o porque se trató de una reacción normal, lo cierto es que el dólar adquirió hoy bastante firmeza respecto a las principales valutas extranjeras. Las acciones metalúrgicas siguieron decaídas, probablemente por haberse disipado la atmósfera inflacionaria en sus aspectos más inmediatos.

Aún reconociendo que el mercado de acciones desarrolló hoy una actuación muy digna de encomio en la mayor parte de la lista, el hecho es que las industriales, como grupo, sigue retrasada respecto a las otras dos grandes divisiones. Y esto, naturalmente, da lugar a comentarios nada propicios entre quienes atribuyen especial trascendencia a la situación técnica.

ULTIMAS NOTICIAS DE LOS MERCADOS RECIBIDAS AYER

NEW YORK, enero 28. (Por el Hilo Directo de Luis Mendoza y Compañía).—Los mercados de Inglaterra y Canadá estuvieron hoy cerrados, y por eso faltan las cotizaciones del cierre del trigo y algodón en Liverpool, del azúcar en Londres y de la plata y el trigo en Toronto y Winnipeg.

—Hoy han declarado Redd y Wallace que la proyectada Ley Agrícola es constitucional.

—Norfolk and Western declaró un dividendo extraordinario de $2.00.

—Vicks Chemical declaró un dividendo extraordinario de 10 centavos.

—Alleghany Steel declaró su dividendo trimestral ordinario sobre las comunes.

—Illinois Central cargó en la semana 35,000 vagones, contra 30,300 y 25,700.

—Commonwealth and Southern ganó un centavo por acción en 1935.

—Atlantic Coast Line obtuvo en diciembre un ingreso neto por explotación de 320,000 pesos, contra 505,000 pesos.

—Tampa Electric declaró su dividendo ordinario.

—Es probable que United Dyewood pague dividendo sobre las acciones comunes.

—United Gas Improvement declaró su dividendo ordinario.

LAS INDUSTRIAS GRUESAS OFRECEN LA PERSPECTIVA BRILLANTE QUE ESPERABAN

NEW YORK, enero 28. (Por el hilo directo de Luis Mendoza y Cía).—Las llamadas «industrias gruesas» —dice «Coming Events»— están dando señales de vida y de ahí que sea más brillante la perspectiva de las principales compañías siderúrgicas. Una manera indirecta de comprar U. S. Stetel por debajo del mercado consiste en adquirir acciones preferidas de la Pittsburgh United. E ta compañía posee 108,402 acciones comunes de la U. S. Steel. Su única obligación prioritaria es $1,150,000 en pagarés sin garantía pendientes. Los accionistas preferidos pueden forzar la liquidación de la empresa el 1 de marzo de 1937, en cuyo caso tendrían derecho a que les redimieran su papel a $110 la acción más dividendos vencidos, montantes éstos a $29.75. Cotizándose US Steel comunes alrededor de 50, «PUN» preferidas valen $73 la acción sin contar los dividendos acumulados. La fórmula para determinar el valor de «PUN» preferidas consiste en multiplicar el precio de US Steel por 1.86 y restar $19.75 al producto. El residuo es el valor de la acción preferida de PUN sin tener en cuenta los dividendos acumulados. Y dicho sea de paso, US Steel tiene que cotizarse a más de 55 para que las acciones comunes de «PUN» tengan valor alguno.

Compañía Territorial

La Junta Directiva de la sociedad en sesión celebrada hoy, acordó convocar a Junta General Ordinaria de Accionistas para el día 10 de febrero próximo a las once de la mañana en el escritorio del Presidente situado en la casa calle de Prado No. 90.

Y para su publicación en el DIARIO DE LA MARINA durante 5 días extiendo el presente en la Habana a 24 de enero de 1936.

Claudio G. MENDOZA,
Secretario.

UNDERWOOD
MAQUINAS DE ESCRIBIR
CASTELEIRO Y VIZOSO

THE BOSTON SURETY CO.
S. A.
FIANZAS INTACHABLES
Administrador General: MOISES MAESTRI
Manzana de Gómez 364-366 — Teléfono M-2517.
Garantizadas sus operaciones con Bonos de la República.

Compañía
Trasatlántica Española
Servicio De Vapores Correos Todo el Año
El rápido vapor correo
"HABANA"
saldrá el 18 DE FEBRERO, para,
VIGO, CORUÑA, GIJON, SANTANDER Y BILBAO,
—vía New York—
El rápido vapor correo
"MARQUES DE COMILLAS"
saldrá el 13 de FEBRERO, para,
CADIZ Y BARCELONA—vía New York—
Salidas para Veracruz:
"M. DE COMILLAS" .. .. Febrero 2
"HABANA" .. .. Febrero 11
Agentes Generales:
GARCIA & DIAZ, Ltda. Palacio de la Lonja. Apartado 1690.
Teléfonos: M-6911 y M-6912. Cablegramas: Amgardiaz.

Oportunidad

Se vende barato, a primera oferta razonable, el siguiente equipo generador de energía eléctrica a vapor, en perfectas condiciones; pude verse funcionando normalmente hasta fines del mes de Enero en que será retirado del servicio y removido de lugar para dar cabida a nuevas unidades de mayor capacidad. Magnífica oportunidad para adquirir barata una planta de fuerza eficiente y económica y en perfectas condiciones. El equipo consiste de:

UNA CALDERA DE VAPOR MULTITUBULAR CON CAPACIDAD PARA GENERAR HASTA VEINTE MIL LIBRAS DE VAPOR-HORA A 175 LIBRAS DE PRESION, 50 GRADOS DE RECALENTAMIENTO, COMPLETA CON TODOS SUS ACCESORIOS; Y UN TURBO-GENERADOR ELECTRICO MARCA "WESTINGHOUSE" DE 3,600 R. P. M., 1,250 K. W. A 80% F. P. TRIFASICO 440 VOLTIOS, CON SU CONDENSADOR Y TODOS SUS AUXILIARES Y ACCESORIOS INCLUYENDO PARTES DE REPUESTO.

Para informes: Oficios 18 -- Departamento 412 -- Habana

BOLSA DE NUEVA YORK

(Cierre de ayer por el hilo directo de Luis Mendoza y Compañía)

—A	
Am Radiator	24⅞
Adams Expr	12
Air Reducc	189
Alaska Jun	15⅞
Alleghany	3⅛
Allied Chem	164½
Allis Chal	40¼
Amer Can	125½
Am Car Fou	33
Am F Pow	8¾
Amer Ice	4¼
Amer Inter	12½
Amer Loco	27⅝
Am P Light	[illegible]⅛
Amer Smel	64
Amer Sugar	57
Am Sug, p	—
Amer T and T	161
Am Tobac A	99⅞
Am Tobac B	102
Am ¿ Works	23
Am Woolen	10⅛
Anaconda C	30⅜
Atchison	72½
Atlan Coast	30⅝
Atlan Ref	29¼
Ass D Goods	14¼
Auburn Auto	41½
Aviat Cor	6
Amre Bank	47
Amer Metal	33¾
—B	
Baldwin Lo	4¾
Balt and Ohio	17⅝
Bendix Avi	24
Best and Co	51½
Beth Steel	51⅝
Borden Co	26¾
Briggs	53½
Brook Man	44
Byers A M	21½
—C	
Can Pacif	12⅝
Can Mills	—
Case T Mach	109¾
C de Pasco	53⅝
Ches and Ohio	57⅛
Chi R Islan	2⅝
Chrysler	87
Coca Cola	87¾
Col Carbon	106½
Comm and Sout	4¼
Congoleum	42⅝
Cons Cigar	12⅛
Cons Gas	33¾
Cons Oil	13¼
Cont Can	78⅛
Cont Oil	36⅜
Corn Prod	71½
Coty Inc	6¼
Cuba Co	2
Cub Amer S	7¾
C Am Sug, p	83¾
Cmm-l Solv	20⅞
Chesapeake	66¼
Col Fuel	6⅞
Cruc Steel	36
Cons R Cuba	8¾
—D	
Del Hudson	39¼
Del and Lack	16¾
Drug Inc	14¾
Dupont	144⅞
—E	
East Kodak	158
El Auto Lit	36⅞
El Pow Lig	10
Elec Bond	19⅛
Erie (R R)	13½
—F	
Fox Film C	26½
Frep Texas	34
—G	
Gen A Tank	55⅛
Gen Asphalt	29¾
Gen Elec	38⅞
Gen Foods	35
Gen Motors	57
Guantánamo S	2½
Gillet Saf	17¾
Gimbel Bros	7¾
Gold Dust	19¾
Goodrich R	16⅝
Goodyear	24¾
Gen Bronze	10½
Great North	34½
—H	
Hershey, com	80
Homestake	520
Houston Oil	16¾
Hudson Mot	15¼
—I	
Illi Cent	20⅜
Interb R T	16⅞
I B Machine	—
Int Cement	40¼
Int Nickel	48⅝
Inter Tel	17⅝
Illin Glas	146
—J	
Johns Mansv	106
—K	
Kroger Groc	27
Kresge S S	23⅜
Kelvinator	18⅝
Kennecot	33⅜
—L	
Lambert Co	22½
Ligg Myers	114⅞
Loew-s Inc	52⅛
Loose Wiles	44
Lorillard	25¾
Louisv Nas	72
Ludlum Stl	28
Lehman Cor	98⅜
Liquid Carb	39½
—M	
Macy (H R)	45⅝
May Dep-t	48¼
Montgomery	36⅞
Miss Pac, c	3⅝
Miss Pac, p	6⅞
Min Honeyw	185
—N	
Nash	17¾
Nat-l Dist	29½
Nat-l Bisc	36¾
Nat-l Cash	23½
Nat-l Dairy	23
Nat-l P Li	12⅛
N Y Central	31⅞
North Amer	29½
Norfolk and W	226¼
Nort Pacif	26
—O	
Ohio Oil	16¾
Otis Elev	26½
Otis Steel	15⅞
—P	
Packard Mot	7¾
Paramount	11⅛
Pennsylvann	35¾
J C Penney	72¼
Pullman Co	43⅛
Proc Gamble	48⅛
Pure Oil	20⅞
Puerto Rico	31½
—R	
Radio Corp	13
Rep I Steel	19¾
Reynolds	58⅝
Royal Dutch	54⅛
—S	
Safeway Sts	33⅞
Sears Roeb	63½
Simmons Co	23¼
Soc Vacuun	16⅜
St Paul, p	4½
So Pacific	28¼
South Ry	14⅞
Stan Brands	16
Stand Gas	8¾
Stan N J	56
Stan Oil C	41½
Stewart War	19¼
Studebaker	9⅞
Sun Oil	88
—T	
Texas Co	33⅝
Texas Gulf	37¾
Timken Roll	67⅞
—U	
Union Carb	73¾
U Pacific	121
Union Oil	24⅞
United Cor	8¼
Uni Cor, pfd	45½
Unit Fruit	72¼
U S Rubber	18⅞
U S Steel	47¾
U Aircraft	28¼
U S Ind Alc	43
—V	
Vanadium	23¼
—W	
Warner Bros	12⅛
est Union	76¾
West Elec	109¼
Woolworth	56⅞
W/ Wrigley	78¼

MERCADO DE GRANOS

Cierre ayer, en Chicago, recibido por el hilo directo de Luis Mendoza y Compañía:

Avena:	
Mayo	28⅝
Julio	28
Septiembre	27½
Trigo:	
Mayo	101
Julio	89¼
Septiembre	87⅞
Maíz:	
Mayo	60¼
Julio	60⅝
Septiembre	60¼
Centeno:	
Mayo	57¼
Julio	57⅛
Septiembre	55½
Trigo de Winnipeg:	
Mayo	—
Julio	—
Octubre	—

La harina de soya perjudica mucho al comercio del maiz

Paga como abono, pero ésta utilizándose como alimento para animales. Una protesta

Los agentes en esta capital de varios comerciantes del interior de la República que se dedican a los negocios del maíz, hacen gestiones para obtener que la Harina de Soya no siga aforándose por la Partida 77-D a su entrada procedente de los Estados Unidos.

Entienden algunos interesados que la mencionada Partida anula la 269E atribuyéndolo a mala redacción. Pero otras personas que dirigen estos asuntos en corporaciones importantes, estiman que la aplicaicón de la Partida 77D, obedece a una equivocada interpretación.

Sostienen esos peritos de las corporaciones económicas a que nos referimos, que solamente las materias que se importen de los Estados Unidos para abonos, están exentas del derecho de $2.00, o de $1.20 que le corresponde por el Tratado de Reciprocidad; pero que la Harina de Soya, alimento para animales, debe pagar el $1.20.

La reclamación que los comerciantes del interior interesan a sus agentes que éstos realicen, obedece a los perjuicios que están recibiendo al verse obligados a vender su maíz a un precio ruinoso, dada la competencia que les hace la Harina de Soya al entrar libre de derechos.

ARRIBOS Y EXPORTACIOENS

Arribos, Exportación, Consumo y Existencias de azúcares en los puertos de Cuba, por años naturales, sin distinción de zafras. Toneladas de 2,240 libras. Conversión de sacos a toneladas a la base de 6.8923 por 1. Embarques de refinado convertidos a su equivalente en crudos.

Semana terminada enero 25:	
Arribos	35.736
Exportación	29.346
Consumo	1.341
Existencias	128.904
Total desde enero 1:	
Arribos	81.788
Exportación	96.036
Consumo	2.685
Existencias	
COMPARACION CON EL AÑO ANTERIOR	
Semana terminada enero 26:	
Arribos	14.723
Exportación	1.435
Consumo	
Existencias	233.664
Total desde enero 1:	
Arribos	31.101
Exportación	8.743
Consumo	1.000
Existencias	—

EXPORTACION

	Semana	1936 Total hasta Enero 25	1935 Total hasta Enero 26
N. Y., Fila., Boston y Baltimore	22.935	73.105	8.643
Nueva Orleans	1.958	2.031	—
Savannah	2.395	2.395	—
Galveston, Texas City & Houston	—	—	—
Norfolk y otros Ptos. Atl. y Golfo	48	1.352	—
Puertos Grandes Lagos	—	—	—
Canadá	—	—	—
Reino Unido y R. U. por órdenes	—	12.641	—
Francia	—	2.484	—
Holanda	—	—	—
Japón, China y Hong Kong	—	—	—
Otros países	2.010	2.028	100
	29.346	96.036	8.743

RESUMEN

	Enero 1 a Enero 25, 1936	Enero 1 a Enero 26, 1935
Europa	15.125	100
Canadá	—	—
Varios	2.028	—
	17.153	100
Estados Unidos	78.883	8.643 (a)
	96.036	8.743

(a) Para reexportar.

LAMBORN, HUTCHINGS & CO.
(Depto. de Estadística.)

APRECIACION DEL MERCADO DE AZUCAR

Por LUIS MENDOZA Y CIA.

ENERO 28, 1936

	Ant.	Hoy
E. Unidos, costo flete—sin garantía de derechos	2.46	2.45
E. Unidos,—Contado—base LAB	2.29	2.29
E. Unidos Retenidos—Contado—base LAB (Nominal)	1.79	1.79
O. países, contado, base LAB	0.97	0.97
Cuota local, contado, base ex almacén (nominal)	0.97	0.97
Todas las cuotas—contado—base LAB zafra 1935	1.80	1.80
Todas las cuotas—contado—base LAB zafra 1936	1.62	1.62
Cuota de colonos 1936, en almacén, por saco	$4.96	$4.96

PRECIOS DE LA BOLSA DE NEW YORK DE LOS AZUCARES CRUDOS PARA ENTREGAS FUTURAS

CONTRATO NUMERO TRES

Habana, enero 28 de 1936.—Por el hilo directo de Luis Mendoza y Cía.

Anterior.	Meses.	Abre.	Máx.	Mín.	Cierre.
2.41	Mayo	2.43	2.43	2.38	2.38
2.44	Julio	2.45	2.46	2.41	2.41
2.46	Septiembre	2.48	2.49	2.43	2.43
2.46	Noviembre	2.48	2.48	2.44	2.44
—	Diciembre	—	—	—	—
2.27	Enero	2.27	2.27	2.24	2.24
2.39	Marzo	2.40	2.41	2.37	2.37

COTIZACIONES

NUEVA YORK, enero 28. AP.—Cotizaciones al cierre de la Bolsa de New York:

Acciones	2.287,090
Bonos	$19.288,900

PRODUCCION DE PETROLEO

TULSA, Okla., enero 28. (Por el Hilo Directo de Luis Mendoza y Compañía).—La producción de petróleo crudo en los Estados Unidos, en la semana finalizada el 25 de enero, dió un promedio de 2.847,919 barriles diarios: aumento de 4,000 barriles diarios sobre la semana anterior.

BONOS DE CUBA

Cierre ayer, en New York, recibido por el hilo directo de Luis Mendoza y Compañía:

	Comp.	Vend.
Speyer, 5%	100	101
Speyer, 4½%	94	95
Morgan, 5%	99¾	—
Morgan, 5½%	99½	100½
Obras Públicas	51⅞	52
Hav. Elec. Ry., 5%	—	—
Hav. Elec. Ry., 5%	—	—
Cuba Railroad, 7½%	69¼	71
Cuba Railroad, 5%	59¼	61½
Cuba Northen, 7½%	61½	62¾
Eastern Sugar, 7½%	20⅛	20¾
Manatí Sugar, 7½%	29½	30
Inte. Tel., 4½%	97	97½

MERCADO DE PIELES

Cierre ayer, en New York, recibido por el hilo directo de Luis Mendoza y Compañía:

Marzo	11.75
Junio	12.07
Septiembre	12.42
Diciembre	12.74

MERCADO DE ALGODON

Cierre ayer, en New York, recibido por el hilo directo de Luis Mendoza y Compañía:

Enero	10.31
Marzo	11.31
Mayo	11.05
Julio	10.80
Octubre	10.33
Diciembre	10.31

CAMBIOS EN NEW YORK

Cierre ayer, en New York, recibido por el hilo directo de Luis Mendoza y Compañía:

Libra esterlina	4.99
Francos	6.66
Pesetas	13.80

ACCIONES DE LOS BANCOS

Cierre ayer, en New York, recibido por el hilo directo de Luis Mendoza y Compañía:

Guaranty	303
Chase Bank	43¼
City Bank	38¼
Irving	17¾
Chemical	57½
Bankers	68
First National	1.990
Hanover	117
Boston	49
Royal Bank	165

MERCADO DE METALES

Cierre ayer, en New York, recibido por el hilo directo de Luis Mendoza y Compañía:

Cobre	8.77½
Oro en barra	35.00
Manganeso	32
Nickel	35
Plata	44¾
Platino	36
Zinc	5.22½
Plomo	4.50
Estaño	46⅛

SE DESCUBRIO UN CAUCHO SINTETITICO OBTENIBLE EN CANTIDADES COMERCIALES

NEW YORK, enero 28. (Por el hilo directo de Luis Mendoza y Compañía).—En un almuerzo dado en el Biltmore por la Thikel Corporation, el doctor J. C. Patrick, anunció el descubrimiento de un nuevo caucho (goma) sintético, obtenible en cantidades comerciales. Todos sus componentes se producen en los Estados Unidos en grandes cantidades. El Thikol se obtiene a unos 40c la libra, o sea a menos de la mitad del costo del producto sintético anteriormente descubierto.

—Morgenthau manifiesta que la Tesorería seguirá procedimientos ortodoxos para allegar el efectivo necesario para pagar las bonificaciones.

—Southern Railway obtuvo en la tercera semana de Enero una recaudación bruta de $2.234,718 contra $1.953,795 en el mismo periodo de 1935.

El Equitable Office Building está recibiendo de sus propios inquilinos y numerosas firmas de afuera, gran número de solicitudes de locales. Las locales de este edificio, el 82 por ciento de los cuales están alquilados, devengan una renta aproximada de $2.80 por pie cuadrado.

—La producción de Commonwealth and Southern aumentó en diciembre un 21 y medio por ciento sobre el año pasado.

—Cargamentos ferroviarios de la semana: Chesapeake and Ohio, 27,900-28,900-27,100; Nickel Plate, 11.900-13.700-12.000; Pere Marquette, 10.100-11,100-9,700.

—Colorado Southern obtuvo en 1935 un ingreso neto por explotación de $349,000 contra $145,000.

—Chicago and Northwestern cargó en la semana 21,000 vagones, contra 22,900 y 19,900.

—Los accionistas de Holland Furnace han sido convocados a junta extraordinaria para tratar del refinamiento de las obligaciones y acciones preferidas.

GANANCIAS Y PERDIDAS DE LAS EMPRESAS AMERICANAS

NEW YORK, enero 28. (Por el Hilo Directo de Luis Mendoza y Compañía).—Hollinger, en el año terminado el 31 de diciembre, obtuvo una ganancia neta de 4.922,000 de pesos, contra 6.446,000 de pesos en 1934.

—Maine Central, en el año terminado el 31 de diciembre, obtuvo una ganancia neta de $2.68 por acción preferida del 5 por ciento tras de pagar dividendos sobre las preferidas del 6 por ciento contra $1.17 por acción preferida del 5 por ciento en el año anterior.

—Central States Electric Corporation sufrió en 1935 una pérdida neta de 1.354,000 de pesos contra 1.564,000 de pesos.

—Electric Shareholdings Corporation tenía a fines de año un activo equivalente a 19.970,000 de pesos.

—New York Stock Exchange y subsidiarias sufrieron en 1935 una pérdida neta de 209,000 pesos, con pérdida de 1.061,000 de pesos en 1934.

—Ainsworth Mfg. Company declaró su dividendo trimestral ordinario de $1.00.

—General Motors obtuvo en 1935 una utilidad neta de $3.69 contra $1.99.

Las refinerías Imperial, American y Arbukle compraron azúcares de Puerto Rico y de las Islas Filipinas

Los crudos para entregas futuras estuvieron menos activos y más flojos que en los días anteriores, quedando al cierre con bajas netas de uno a tres puntos con relación al lunes

Anticipamos en nuestra información anterior, que el lunes se habían hecho ventas de crudos libres de derechos a 3.42 y 3.45, y ayer fueron confirmadas. Los azúcares eran de Filipinas y fueron vendidos a la American, en posiciones de marzo-abril y abril-mayo. Pero tampoco ayer se informó de la cantidad exacta vendida a la mencionada refinería a los precios dichos, aunque se hacía ascender a 16,000 o 18,000 toneladas, a 3.42, 3.43 y 3.45, según posición.

Las ofertas ayer, eran un tanto crecidas; de los libres de derechos a 3.40 y los de Cuba a 2.50 costo y flete, para pronto embarque.

Luego de la apertura se reportaron estas ventas: de 4,100 toneladas de Puerto Rico, para embarcar en la primera quincena de marzo, al precio de 3.40, a la Imperial; de 5,000 toneladas de Filipinas, para embarque en febrero-marzo, a 3.42, a la American, y de 10.000 sacos de Puerto Rico, para arribar el 12 del próximo febrero, a Arbuckle, a 3.38.

LOS FUTUROS.—Estuvieron menos activos y más flojos en la Bolsa del Azúcar de New York, debido a ventas diseminadas que no hallaban apoyo, acusando los precios bajas netas de uno a tres puntos. Tras del prolongado movimiento actual de alza en los precios, la demanda parece haberse agotado de momento. Las ventas durante la sesión sumaron 13,400 toneladas.

EL REFINADO.—Se ceracterizó por la rebaja de diez puntos, a 4.65, implantada para los pedidos de pronta entrega por la National y Arbuckle, que elevarán hoy la cotización a 4.75. También se hicieron reajustes previendo contingencias fiscales.

MERCADO DE LONDRES.—Permaneció cerrado, como los demás mercados ingleses, con motivo de los funerales del Rey Jorge.

INFORME DE LAMBORN.—El informe sobre los mercados de crudo y refino dado ayer tarde por Lamborn, Hutchings & Company, dice como sigue:

«Los últimos cables recibidos al cierre del mercado de crulos ayer, anunciaban que la refinería Americana había comprado una regular cantidad de azúcares de las Filipinas, para embarque en febrero-marzo, marzo-abril y abril-mayo, desde el precio de 3.42 hasta 3.45.

A la apertura del mercado de crudos hoy confirmóse que las ventas de crudos de las Filipinas a la refinería American ascendían a uno total de 16,000 toneladas; al precio de 3.42 para embarque en febrero-marzo, a 3.43 para embarque en marzo-abril, y a 3.45 para embarque en abril-mayo.

Hoy abrió este mercado con un tono sostenido. Una regular cantidad de azúcares de Cuba, para embarque en febrero-marzo, ofrecida al precio de 2.50 C&F, y de Puerto Rico, para embarque en febrero, primera quincena de marzo, a la base de 3.40. Los crudos de las Filipinas ofrecidos: para embarque en febrero-marzo, a la bas de 3.42; para embarque en marzo-abril, a la base de 3.45; para embarque en abril-mayo, a la base de 3.45, y para embarque en mayo-junio, a la base de 3.50.

Durante el transcurso del dia y hasta el cierre de la Bolsa de Futuros de Azúcar, se anunciaron las siguientes ventas:

4,100 toneladas de Puerto Rico, para embarque en la primera quincena de marzo, a la base de 3.40 a la refinería Imperial.

5,000 toneladas de las Filipinas, para emabrque en febrero-marzo, a la base de 3.42 a la refinería American y

10,000 sacos de Puerto Rico, para llegar en febrero 17, a la base de 3.38 a la refinería de Arbuckle Bros.

Existencias de azúcares en el almacenes afianzados Nueva York: Ayer: 51.146 sacos. Hoy: 50,946 sacos. Cotización «spot» de Willett & Gray el día 27: 3.35.»

Después del cierre del mercado ayer las siguientes refinerias emitieron los siguientes avisos:

«La American, a tener efecto desde la apertura del mercado ayer con objeto de hacerle frente a la competencia de Alabama, Florida, Georgia, Louisiana, Mississippi, North Carolina, South Carolina, Tennessee, Kentucky, al Sur de una línea tirada a través de Louisivile y Lexington, incluyendo esas ciudades y Viriginia, Sur y Oeste de Roanoke; Lynchburg y Danville, incluyendo esas ciudades y Evansvillo o Indiana, aceptará pedidos para embarque pronto solamente (especificaciones con la orden), a la base de 4.55, y protegerá los pedidos en tránsito a esta base. Por el presente no aceptará contratos a 30 días, pero avisos que emita más adelante proveerá cláusula de nuevo impuesto aplicable en contratos de negocios.

Godchaux anunció, a tener efecto inmediatamente precio de venta de 4.55 recientemente anunciado; términos de contrato pronto embarque o contratos a 30 días, sujeto a confirmación. A la apertura del mercado el miércoles (enero 29) avanzando su base de venta a 4.75. Su lista de precio sin cambio a 5.30.

Henderson aceptando pedidos a la base de 4.55 pronto embarque o embarque en 30 días, sujeto a confirmación. A la apertura el día 29 avanzando a 4.75.

Savannah a tener efecto inmediatamente, concela la concesión de 10 centavos desde su precio de venta de 4.75, y reduce su precio de venta a 4.55, sin concesión. Avanzando su precio hoy.

A la apertura del mercado hoy Godchaux anunció no ha hecho cambio alguno en los términos en territorios Sur y Sureste desde enero último; esto es, los contratos garantizados a la fecha de llegada solamente.

National anunció a la base de 4.65 pronto embarque durante el transcurso de esta semana; a 4.75 mañana.

Colonial, a tener efecto desde la apertura del mercado ayer a la base de 4.55 en todos sus territorios, pronto embarque o embarque en 30 días. A la apertura el día 29 avanzando a la base de 4.75. Todas las órdenes y contratos sujetos a confirmación.

National anunció hoy, a tener efecto inmediatamente cancela los términos de garantía de contratos a 30 días; continúan con los términos de garantía de 7 días en los pronto embarque. A la apertura de hoy reduce su precio a la base de 4.65 para embarque inmediato y tomará en consideración negocios para embarque a esta base durante el resto de esta semana. A la apertura del mercado mañana a 4.75 para embarque inmediato, especificaciones con la orden.

Teníase entendido la «Snow White» reduciendo hoy su precio a 4.55 sin concesión, entrega en febrero primero. Avanzando a la apertura del mercado mañana a 4.65, sin concesión. En Philadelphia y Baltimore hoy a 4.60, menos 5 centavos por acarreto, entrega en febrero primero. A la apertura del mercado mañana a 4.70, menos 5 centavos.»

GODOY-SAYÁN
SEGUROS Y FIANZAS
(INSURANCE AND BONDING)
TELÉFONOS: M-9866. M-9867.
AGUIAR 77.
HABANA, CUBA

MERCADO DE CAFE

Cierre ayer, en New York, recibido por el hilo directo de Luis Mendoza y Compañía:

Enero	—
Marzo	5.06
Julio	5.21
Mayo	5.34
Septiembre	5.47
Diciembre	5.57

$2.000 adeuda el Hospital Civil de Manzanillo

$937 el Ayuntamiento y $857 la Secretaría de Educación. Los carnets de salud a los tabaqueros

El doctor Emilio Martínez, Secretario de Sanidad y Beneficencia, celebrara durante la presente semana una nueva conferencia con el Letrado Consultor del Departamento para tratar de organizar, de manera rápida, la forma de cobrar los adeudos a las instituciones benéficas, así como recuperar muchas propiedades hoy en manos de particulares.

Precisamente el doctor Martínez ha recibido una extensa comunicación del Director del Hospital Civil «Caymarí», de Manzanillo, consignando que tanto el Ayuntamiento local como la Secretaría de Educación le adeudan cerca de dos mil pesos, importe de alquileres de casas propiedd de aquel entro benéfico.

El Ayuntamiento, por alquileres de la casa donde está instalada la Junta Electoral Municipal le adeuda la suma de 937 pesos y la Secretaría de Educación, por alquileres de la casa donde está instalada la Escuela Superior de Manzanillo, la cantidad de 857 pesos y 17 centavos.

El doctor Martínez, con los informes remitidos por el Director del «Caymarí», se dirigirá a los Secretarios de Gobernación y de Educación interesando de los mismos abonen los adeudos.

LOS CARNETS A TABAQUEROS.—Declaró ayer el Director de Sanidad con vista de las numerosas consultas que a diario se le vienen haciendo en relación con la exigencia de certificado de salud a los obreros tabaqueros, qu eestán en la obligación de tenerlo todos los individuos uqe manipulen el tabaco e nsu elaboración, estando comprendidos, por tanto, los torcedores y las despalilladoras.

UN CASO DE PARALISIS.—Se recibió ayer en la Dirección de Sanidad un telegrama del Jefe Local de Antilla, Oriente, consignando padece de Parálisis Infantil eiño Gilberto Delgado, residente en el central «Tacajó».

NO COBRAN LOS TEMPOREROS.—Dos meses adeuda la Secretaría de Sanidad a sus empleados temporeros: diciembre y enero, figurando entre ellos la mayor parte del cuerpo de policía del Departamento.

El doctor Martínez, Secretario del ramo ,espera que en próxima sesión del Consejo de Secretarios se le aprueben los créditos necesarios para tales atenciones.

MERCADO DE MANTECA

Cierre ayer, en Chicago, recibido por el hilo directo de Luis Mendoza y Compañía:

Mayo	11.30
Septiembre	—
Granel	10.62

Máquinas de Sumar
UNDERWOOD-SUNDSTRAND
Casteleiro y Vizoso

"LA TABACALERA", COMPANIA DE SEGUROS, S. A.

CONVOCATORIA

Por la presente convoco a los señores Accionistas a la Junta General Ordinaria de esta Compañía que tendrá efecto el día diez y ocho del entrante mes de Febrero a las tres de la tarde en la casa Aldama (Amistad) No. 97, altos, en esta Ciudad (domicilio de los Sres. Cosecheros, Almacenistas e Industriales del Tabaco) para someter a su consideración y aprobación la memoria y balance correspondientes al año 1935; verificar además la renovación parcial del Consejo de Administración y conocer de cualquier asunto de interés para la Compañía.

El Artículo 28 de los Estatutos dispone que para asistir los Sres. Accionistas a esta Junta General deberán figurar como tales con cinco días de anticipación a la fecha de la reunión.

Habana, Enero 27 de 1936.

HELIO R. ECAY,
Secretario.

M.E.C.D. 2016

CRONICA CATOLICA

ACTOS CATOLICOS QUE SE ANUNCIAN PARA MAÑANA EN LAS DIVERSAS IGLESIAS

EN LA CAPILLA DE LOS PADRES PASIONISTAS

A las ocho de la noche los solemnes ejercicios de los Quince Jueves con exposición, estación, Santo Rosario, ejercicio de los quince ueves, cánticos, sermón, bendición y reserva.

EN LA IGLESIA DEL MONTE

Los ejercicios de los Quince Jueves en la Parroquia de Jesús del Monte. A las nueve misa, ejercicio y bendición del Santísimo. A las tres de la tarde exposición de S. D. M. A las cinco de la tarde, Rosario, preces de los Quince Jueves, cantos por el tenor señor Teodoro Andriano, sermón por el Párroco R P. José Rodríguez Pérez bendición y reserva.

EN LA IGLESIA DE SAN NICOLAS

A las ocho de la mañana, exposición de S. D. M. misa de Comunión Meditaciones eucarísticas de preparación y acción de gracias y reserva. A las cuatro y media de la tarde, exposición, rosario, Hora Santa por el Párroco Monseñor Lobato, bendición y reserva.

EN LA IGLESIA DEL CARMEN

A las siete y media de la mañana misa de comunión general y ejercicio de los Jueves Eucarísticos. A las 5.30 de la tarde, exposición solemne de Jesús Sacramentado, Santo Rosario, ejercicio de los Quince jueves, cánticos porel coro de tiples , sermón, bendición y reserva.

Invita a tan solemnes cultos eucarísticos, el Párroco y Prior de la Iglesia del Carmen, R. P. Fray José María de la Virgen del Carmen.

EN LA IGLESIA DE MONSERRATE

A las cinco de la tarde en la iglesia parroquial de Monserrate, solemnísima Hora Santa por el Párroco Monseñor Alberto Méndez, el cual en carece la asistencia a sus feligreses.

EN LA IGLESIA DEL CERRO

A las 5.30 de la tarde los solemnes ejercicios de los quince jueves, con sermón por el R. P. Felipe Rey de Castro de la Compañía de Jesús, director de la Juventud Católica Universitaria.

Invita a sus feligreses el Párroco, R. P. Alfredo Müller.

EN LA IGLESIA DEL STO. ANGEL

A las cinco de la tarde solemne Hora Santa dirigida por el Párroco Monseñor Francisco Abascal, el cual ruega muy encarecidamente la asistencia a los feligreses.

EN SAN FRANCISCO

La Muy Reverenda Comunidad de Padres Franciscanos, celebra a las 7.15 de la noche, Hora Santa, todos los Jueves del año y a la cual invita a las V. O. Terceras y demás Asociaciones establecidas en esta iglesia a tan piadosísimo ejercicio en desagravio de las ofensas que continuamente recibe Jesucristo en el Santísimo Sacramento del altar.

EL JUBILEO CIRCULAR

En la iglesia de las Ursulinas, el Jubileo Circular.

La misa del Sacramento a las ocho. Después de la exposición.

A las cinco de la tarde, los solemnes ejercicios de la reserva con sermón por Mons. Santiago G. Amigo.

La iglesia de las Ursulinas, se halla situada en 15 y Línea, Reparto Alturas de Almendares.

EN MARIA AUXILIADORA

En la iglesia Salesiana de María Auxiliadora, los jueves Perpetuos Eucarísticos.

O las 7 y 8 de la mañana, misa de Comunión de los Coros Eucarísticos. A las cinco de la tarde, Hora Santa por el P. Salvador Herrera, S. J., el cual invita a las socias de María Auxiliadora y cooperadores Salesianos

LA ASOCIACION EUCARISTICA POPULOR

En la capilla de María Auxiliadora celebra la Asociación Eucarística Popular, adoración reparadora a Jesús Sacramentado de 7.30 de la tarde a 10.30 de la noche.

Se invita a los fieles.

EN LA PARROQUIA DEL CANO

A las 7.30 de la noche, Hora Santa, a la cual invita el Párroco a sus amadísimos feligreses.

EN LA PARROQUIA DE BAUTA

Los jueves en honor de San Judas Tadeo en la Parroquia de Bauta, sita en Hoyo Colorado.

Por la mañana a las 10.30. Por la tarde a las 5.

Se invita a sus devotos.

REUNION MENSUAL DE COOPERADORES SALESIANOS

Mons. Manuel Artega y Betancourt Director de los Cooperadores Salesianos, se complace en invitar por este medio a todos los cooperadores Salesianos a la reunión mensual que hoy 29 de enero a las cinco de la tarde se verificará en la iglesia de María Auxiliadora, sita en Compostela y Teniente Rey.

La Conferencia reglamentaria a dicha reunión será pronunciada por el nuevo inspector Salesiano.

Con sumo placer trasladamos la atenta Invitación de Monseñor Arteaga a los Cooperadores Salesianos.

ANIVERSARIO DE LA SANTA MUERTE DE S. JUAN BOSCO EN MARIA AUXILIADORA

Enero 31. 48 Aniversario de la Santa Muerte de San Juan Bosco.

Para conmemorar esta hermosa fecha se celebrarán misas de Comunión a las 7.15, a las 8 y 8.30

Por la tarde: a las cinco, Santo Rosario, sermón sobre su Santo Tránsito y Bendición Eucarística.

Todos los actos del día terminarán con la Bendición de María Auxiliadora y la Veneración de la Reliquia «ex carne» del Santo.

Febrero 2. Festividad transferida de San Francisco de Sales.

A las siete y media de la mañana misa de comunión general, celebrada por el Rvdo. P. Adam Haub de la Congregación Salesiana.

A las nueve la misa cantada, con Panegírico por el R. P. Salvador Herrera. Capellán del Templo de María Auxiliadora.

A las 10 misa armonizada.

Febrero 3 —Sufragio anual por las almas de los Cooperadores Salesianos difuntos.—Se invita a todos los Cooperadores Salesianos, y a las Socias de la Archicofradía de María Auxiliadora, a que se unan en caridad a la Misa de Requiém que en este Templo Salesiano se ofrecerá por el descanso eterno de las almas de los Cooperadores Salesianos difuntos.

A las 8 de la mañana. Acto muy recomendado: la Santa Comunión de los fieles.

Febrero 4.— Conferencia reglamentaria a los Cooperadores. Se ha escogido este martes para la conferencia Anual a los Cooperadores y Admiradores de la Obra de Don Bosco.

Por la mañana: Misa a las 7.15. Misa de Comunión general de los Cooperadores a las 8 a. m. oficiada por Monseñor Arteaga y a las 8 y media la tercera misa.

Por la tarde: a las cinco, la conferencia. Está a cargo del Rdmo P. Pascual Richeta, Primer Inspector Salesiano de las Antillas.

Al fin se celebrará la colecta de Reglamento.

FUE MUY SOLEMNE LA SEMANA DEL CIRCULAR EN EL SPIRITU SANTO

De modo solemne celebró el Párroco de la iglesia del Espíritu Santo, doctor Alberto Martín, la Semana del Jubileo Circular del lunes 13 al domingo 19, ambos inclusive.

Todos los días de esta semana eucarística, se tuvo misa cantada a las ocho de la mañana, por el coro parroquial de señoritas, que organizó el joven violinista señor Ramón Junco, el cual presta su concurso lal Párroco en cuanto se relaciona con el culto divino, ya organizando la parte musical, ya disponiendo el adorno del templo en las grandes y pequeñas funciones.

Después de la misa exposición solemne o mayor en el antiquísimo templo, el cual ha sido restaurado en todo su frente externo conforme a su primitiva construcción. También en el interior se llevaron a cabo algunos trabajos con el mismo plausible fin, haciéndose necesario, que los fieles, y de un modo especial sus feligreses. le presten su concurso para que pueda concluír las obras de restauración, a fin de que se conserve conforme a su primitiva antiguedad, el primer templo católico, que se elevó en esta Capital de la República.

Una de las obras más meritorias que efectuó ha sido la reconstrucción del Colegio San Luis Gonzaga, que dirige hace 47 años, el señor José Rosell y Amat en local unido a la iglesia parroquial, el cual convirtió en edificio escolar de inmejorables condiciones pedagógicas.

A las cinco de la tarde, Santo Rosario, Visita a Jesús Sacramentado, canto del Trisagio, bendición y reserva.

El Jueves, la parte musical, la interpretó el coro parroquial y el coro de las Hermanas Echevarría, Graciela Santos y Aurea Marinas, que actuó de organista.

Fueron muy elogiadas por los bellísimos motetes, cantados con gran brillantez y fervorosa unción religiosa.

Predicó la tarde del jueves el joven presbítero P. P. Arcadio Marinas, el cual pronunció un bellísimo y erudito sermón sobre la Eucaristía, considerándola como Misterio, y como alimento espiritual del hombre.

En cuanto al Misterio, lo explicó en cuanto puede alcanzar la mente humana. También se ocupó en cuanto a sus accidentes.

Como pan espiritual del alma, lo considera como el manjar que lleva al hombre hasta la Montaña santa de la Sión celestial, fortalecido con la asistencia del Dios fuerte e inmortal, que libra al alma de todo mal eterno, porque la Eucaristía es Luz, Camino, Verdad y vida, porque contiene a Jesúcristo por quien todas las cosas han sido hechas.

El domingo 19, último del Circular hubo misas de Comunión a las siete y a las ocho de mañana. En esta hizo una hermosa Homilía sobre el Evangelio de la Dominica: «Las bodas de Canaán de Galilea», el Párroco, P. Dr. Alberto Martín.

A las diez hubo misa rezada y armonizada para los niños de ambos sexos de la Escuela Catequística parroquial, predicando, el reputado Misionero R. P. Antonio Arias, de la Compañía de Jesús.

Los niños interpretaron hermosos cantos.

Terminada esta misa, se expuso solemnemente el Santísimo Sacramento.

A las cinco de la tarde y con asistencia de un numeroso concurso de hombres y mujeres, se rezó el Santo Rosario, visita a Jesús Nazareno y se cantó el Santo Dios por los mismos coros de la tarde del Jueves.

El Párroco, asistido de los Padres Durán y Sorga, semitonó las Letanías de los Santos en unión de los asistentes.

Terminadas éstas, el Santísimo Sacramento es llevado bajo palio por el interior del templo, acompañado por dos largas filas de hombres que cantan en unión del coro los Himnos litúrgicos .

Recogida la gran procesión eucarística, predicó el R. P. Doctor Alfredo Llaguno, Párroco de la iglesia del Hospital San Francisco de Paula.

Refiere el Evangelio de la Dominica como la manifestación o Epifanía pública de la Divinidad de Jesucristo llevando a cabo su primer milagro a petición de su Augusta Madre, revelándonos su misericordia y su poder de intercesión.

Después de exponer la significación de su asistencia a aquel matrimonio, manifiesta que hay otro misterio en aquella su presencia, y es que Jesucristo nos expresó con ello que desea se le convide a todos los actos nuestra vida, para santificarlos con su divina asistencia a fin de recompensarlos con la eterna gloria.

Exhorta a tenerle siempre presente no a darle, nada más que unas piltrafas de nuestra existencia.

Debemos convidarle a que presida nuestros actos individuales, familiares y sociales. En una palabra. El debe reinar en nuestros corazones, en el seno de nuestras familias y en el seno de la sociedad, por el fiel cumplimiento de los deberes que nos impone su divina ley. Esto fué lo que a todos nos quiso decir a Santísima Virgen María al mandar a los criados que hicieran cuanto su hijo les ordenara.

Para merecer que Jesucristo presida nuestra vida, es necesario guardar su santa ley, de lo contrario no puede sin faltarse a sí mismo venir en nuestro socorro.

Para alcanzar la eterna salvación, hay que observar los Mandamientos.

Hace fervorosa súplica a su divina persona, para que le adoremos en espíritu y en verdad cumpliendo su divina voluntad, haciéndole la total entrega de nuestro corazón, para que se cumplan sus vehementes deseos, de tener sus delicias, en habitar con los hijos de los hombres.

Fué muy felicitado el Padre Llaguno por su consoladora predicación.

SOLEMNE NOVENARIO Y FIESTA PRINCIPAL A LA VIRGEN DE LOURDES

Atenta invitación.

La señora Presidenta y Consejo de la Congregación de Nuestra Señora de Lourdes, con su Director se complacen en invitar a usted y a todos sus familiares, para la fiesta solemne con que honran este año a su Milagrosa Madre en la iglesia de la Merced.

La Virgen de Lourdes le bendiga según lo desean s. s. y afms.

María Teresa Blanco de Pernas, Presidenta.

Programa:

Novena: Empezará el día dos de febrero, para terminar el día diez.

Por la mañana a las 8.30, misa cantada, exponiéndose el Santísimo al final de la misa, por estar el Circular en esta iglesia del día 3 al 9.

Por la tarde a las 5.30 Rosario, Ejercicio, del Circular y de la novena.

Día 10.— A las 5.30 p. m. Exposición de S D. M Rosario, Reserva y Salve, a gran orquesta..

Festividad del día 11.

A las 8 de la mabana, misa de comunión general que celebrará el M. R. Sr Visitador, P. Antonio López, C. M. en la capilla de Ntra Sra. de Lourdes

A las nueve de la mañana, Misa solemne en el Altar mayor, a toda orquesta, y sermón por el R. P. Urbano Vián. C. M.

A las 5530 de la tarde. Exposición, Rosario, Reserva y Procesión por las naves laterales de la iglesia .

En la Procesión se cantará el Himno de Ntra Sra, de Lourdes.

Día 13. A las 8.30 de la mañana, Solemnes funerales por todos los difuntos de la Congregación.

EN EL SUNTUOSO TEMPLO DE SAN JORGE, SITUADO EN LA HISTORICA CIUDAD DE WINDSOR SE EFECTUARON EL MARTES LOS FUNERALES DEL MONARCA JORGE V

El cadáver del Rey Jorge V permaneció en capilla ardiente en Westminster Hall, en Londres, donde hace siete meses el amado monarca inglés recibió las felicitaciones del Parlamento con ocasión del jubileo. La presente foto fué tomada en aquella oportunidad.

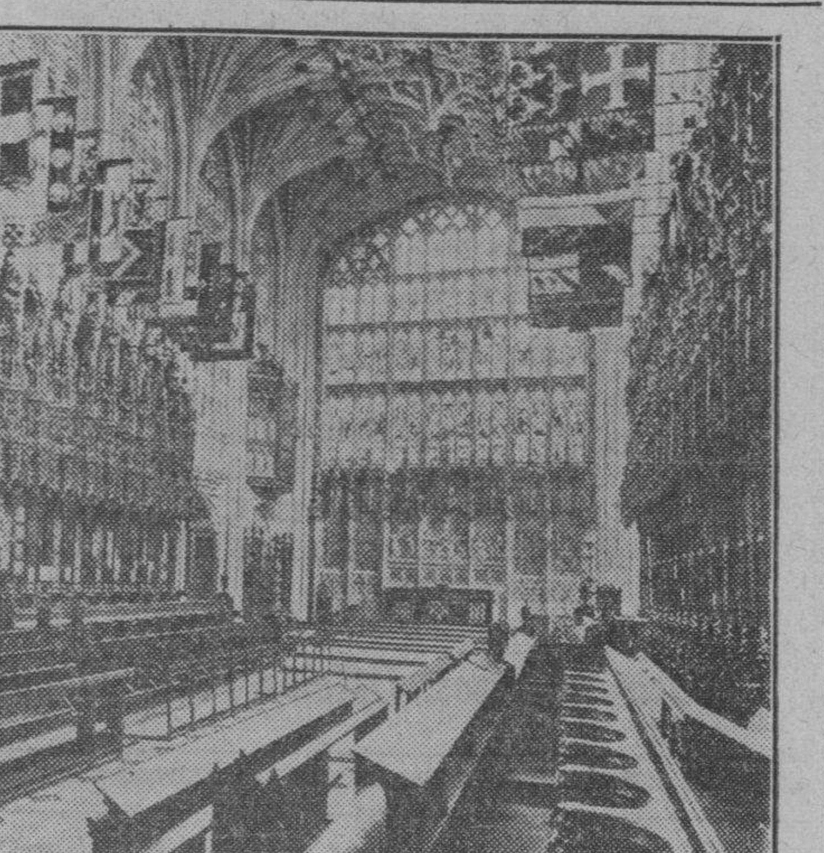

Los funerales del Rey Jorge V de Inglaterra se celebraron en la capilla de San Jorge en Windsor, en el día de ayer. Esta fotografía ofrece un aspecto del suntuoso interior del templo.

La hermosa labor de tres semanas de misión a religiosas

Dos Padres Paúles en ese tiempo, rindieron un trabajo enaltecedor: 1,200 comuniones

Doscientos setenta primeras comuniones, novecientas treinta comuniones en su mayor parte de adultos, setecientos niños que acudieron a la doctrina, 60 bautizos de adultos que luego comulgaron por primera vez, 10 matrimonios por la Iglesia, que antes tan solo lo estaban por lo civil, y el comité gestor que ha de ultimar el establecimiento de la Unión de Caballeros Católicos. He ahí, en cifras, el fruto obtenido en las tres semanas que los PP. Paúles, Hilario Chaurrondo e Ignacio Maestrojuán han trabajado en la parroquia de Batabanó, Surgidero y Pozo Redondo, las tres poblaciones que han misionado durando las misiones desde el 6 al 26 de enero. De estas poblaciones tan sólo Surgidero cuenta con iglesia, habiéndose dado la misión en los otros dos poblados, en un salón de la Sociedad de Agricultores en Batabanó y en un salón de lo que fué Cuartel de la Rural en Pozo Redondo.

Para esa obra hemos encontrado almas amantes de la Obra de las Misiones, recordando con satisfacción la familia Alvarez de Batabanó, cuyas señoritas, fervorosas Hijas de María, cuidan con Rosario Cortés de mantener el fuego sagrado de la religión, suspirando por el día en que puedan tener una bonita iglesia, pues en la actualidad tan sólo disponen de una casita particular que gratuitamente ha cedido la familia Cortés.

A ellas se unió un grupo de catequistas y de Hijas de María, que prepararon el local, lo adornaron y animaban a los niños a que fuesen a lo que hacía de iglesia, grande como ellos lamaban al Salón de la Sociedad de Agricultores, a quienes quedaron los misioneros muy agradecidos por haberles cedido el salón.

En Pozo Redondo fué una familia de color, la de Masvidal y Covarrubias, la que después de haber obtenido por mediación de la señorita Antonia Ensoloaga, el salón del Cuartel de la Rural, cuidaron en su casa a los misioneros, con toda clase de atenciones, Pozo Redondo respondió muy bien a la misión, asistiendo casi en masa a los actos de la misión, sobre todo, los hombres.

Unida al señor Cura Párroco, P. Encinas, viejo amigo y ex-alumno de los PP. Paúles, que fué todo atenciones para los PP. hubo un alma femenina, enamorada de las Misiones, de la Catequesis de la Parroquia y hasta de la ornamentación del templo, la cual dirigiendo a un escogido grupo de señoritas, fué el alma de la misión; es su nombre «Antoñica» como dicen las gentes, es en verdad, Antonia Ansoloaga, maestra de la Escuela Superior, cubana y vasca, como lo dice su apellido, con toda la religiosidad y los caracteres robustos y tiernos a la vez de las hijas de Vasconia nacidas en Cuba. Podemos afirmar que es una de las mujeres que más eficientemente nos han ayudado en todas las misiones de Cuba; ella consiguió los bancos, ella habló para mover lo de los Caballeros Católicos; ella adornó la iglesia para el último día; ella se cuidaba del orden de los niños, de la distribución de los recordatorios; ella sumisa siempre y a disposición del señor Cura Párroco trabajó mucho en la misión, y con ella un escogido grupo de señoritas del Surgidero. Así fué también el remate, correspondiente a la cooperación y esfuerzo del señor Cura Párroco y de estas buenas Marías del Sagrario, logrando que en ese día 122 niños recibieran la primera comunión y entre sábado y domingo se repartieran más de 600 comuniones sin contar las de entre semana.

Fructuosas han sido estas tres semanas de misión, y satisfecho, Mons. Encinas, decía a los Misioneros: —«Vengan si pueden todos los años, pues aunque no sea más que los niños que hacen la primera comunión, bien lo merecen». —Volveremos, les dijimos,— cuando se inaugure la Unión de los Caballeros Católicos.

Seguramente que a principios de 1936 ha de tener realización este grato acontecimiento. Ya está formado el comité gestor integrado por José López. Presidente; Román Castillo, Secretario y José Pérez Aromas, Tesorero, más de treinta y cinco caballeros, que se comprometieron a iniciarse, calculando los organizadores que podrá comenzar la Unión con setenta socios. Algo hacen y mucho, las Misiones.

Surgidero de Batabanó.

H Chaurrondo C. M.

Lea ¡ALERTA! al mediodía y el AVANCE por la tarde

EL CULTO DE LOS SIETE DOMINGOS A SAN JOSE EN LOS TEMPLOS HABANEROS

Con cultos extraordinarios se celebrarán en este año de 1936 los siete domingos a San José en la Parroquia del Carmen. Darán principio el día 2 de febrero.

Todos los domingo a las 7.30. Misá de Comunión y a las 8.45 la Misa solemne con sermón. Por la tarde a 5 y 30 Exposición de S. D. M. Rosario y Sermón.

Los sermones están a cargo del R. P. Rafael de Jesús C. D., Director de la Asociación y explicará los Siete Sacramentos de la iglesia.

Todos los domingos se repartirán recordatorios donde brevemente se pondrá la doctrina de los Sacramentos con el fin de que los fieles puedan recordar con frecuencia las obligaciones que como cristianos tienen respecto a los Siete Sacramento de la iglesia.

Se repartirán programas a su debido tiempo.

Amable lector: Recuerda las gracias que San José concede a sus devotos que con fervor le dedican estos siete domingos y no dejes de hacerlos en este año en la Parroquia del Carmen, y no vengas tú sólo; tenemos todos que ser apóstoles, todos tenemos derecho a participar de las gracias del Santo Patriarca; trabaja para que te acompañen tu familia y tus amigos. Venid todos a escuchar la doctrina encerrada en los siete Sacramentos de la Iglesia y a aprender las obligaciones que respecto a ellos tetenemos y que de no acatarlas nos hacemos acreedores a las penas que en la otra vida sufren los que por negligencia o por olvido voluntario dejaron de practicar en esta la doctrina de estos siete Sacramentos que son otras tantas fuentes de gracias que brotando del Corazón Divino de Jesucristo tengan a nuestra alma por medio de los Sacramentos.

Por tu asistencia a estos solemnes cultos que cederán en gloria de San José y provecho de tu alma, te doy anticipadamente las gracias, al mismo tiempo que de corazón envío mi bendición.

El Director: Fr. Rafael de Jesús.

LOS SIETE DOMINGOS DE SAN JOSE EN LA IGLESIA DEL ANGEL

La Pía Unión de San José de la Montaña, canónicaente erigida en la iglesia del Santo Angel Custodio, dará comienzo a la devoción de los Siete Domingos con el siguiente programa. A las ocho de la mañana misa de Comunión general, ejercicio de los Siete domingos imposición de medallas. A las 9, misa cantada y sermón por Monseñor Abascal. A las 5 de la tarde exposición Santo Rosario, ejercicio de los Siete domingos, bendición y reserva.

EN JESUS MARIA Y JOSE

Darán comienzo en la Parroquia de Jesús María y José, los Siete Domingos de San José con el siguiente programa: A las 7.30 a. m. misa de comunión general y ejercicio de los Siete domingos. O las 8.30 misa cantada y sermón, A las cinco de la tarde exposición, Rosario, preces de los Siete Domingos, visita a Jesús Sacramentado, bendición y reserva.

EL ASILO DE SANTOVENIA CELEBRARA SUS BODAS DE ORO EL DOMINGO PROXIMO

El famoso Asilo Santovenia de Ancianos Desámparados ha sido fundado por la Excma Señora Susana Benítez en el año de 1886, cumpliendo el presente año, sus cincuenta años de vida.

Le corresponde pues celebrar sus Bodas de Oro.

Según nos comunica el actual Capellán Excmo Señor Angel Tudurí y Perera, Canónigo de la Santa Metropolitana Iglesia Catedral de la Habana, las Hermanitas de Santovenia, celebrarán sus Bodas de Oro de su estancia en Cuba el domingo día 2 de febrero con el siguiente programa.

A las 6.30 de la mañana, misa rezada armonizada de Comunión general .

A las ocho de la mañana misa cantada de ministros y sermón, En esta misa tomarán el santo Hábito dos aspirantas de esta Congregación oficiando en esta conmovedora ceremonia el Ecxmo y Rvdmo Monseñor Pedro González Estrada, Arzobispo de Atalia.

A las 3.30 de la tarde, exposición, Rosario y sermón por Monseñor Manuel Ruíz, Arzobispo de la Habana.

Se invita a todos para estos solemnes actos en què se celebra la fundación de esta Benemérita Orden de Hermanitas de los Pobres, que tanto bien han hecho a Cuba.

Hasta aquí el programa remitido por el Caballero de la Orden de Isa bel La Católica, Pbro Excmo Don Angel Tudurí .

Contribuirá hacer más simpática esta conmemoración, el celebrar en ese día su fiesta onomástica, la Muy Rvda Madre Sor María de San Antonio, Provincial de las Hermanitas de los Pobres en Cuba.

Sor María de San Antonio, ha sido durante muchos años, Superiora del Asilito Santovenia del Cerro, Cuna Primaria del Instituto en Cuba.

Durante su mando en Santovenia, se transformó en lo que es hoy ese gran Asilo de Ancianos Desamparados.

Pero dejemos a Sor María de San Antonio en su humildad, y pidamos a la Católica Sociedad que envíen donativos en especie o en metálico para que los viejecitos puedan celebrar dignamente las Bodas de sus Hermanitas.

Les agrada a los viejecitos, su copilla de ron, su vinito o su copita de laguer, dulces, frutas y es pecialmente su tabaquito.

Envíen pues alguna cosita para los ancianitos, para que dignamente celebren las Bodas de Oro del Asilo Santoyenia.

Los que pueden mandar algo, mándenlo, que Dios se lo pagará.

Como Príncipe de Gales poseía Eduardo VIII las cualidades necesarias para ser gran Rey

Hombre extremadamente sencillo, demócrata y cordial con los humildes, se presentó siempre en su posición ante los petulantes, las cazadoras de títulos y los «confianzudos»

Por Linton Wells.

(Exclusivo Herald-Tribune).

ADDIS ABEBA, enero 28.—Tuve yo la buena suerte, en el año 1924, de formar parte del séquito de S. A. el Príncipe de Gales, como representante del Herald-Tribune, durante su viaje a los Estados Unidos, a donde vino a participar en los juegos internacionales de polo, marchando después a visitar su rancho en el Canadá. Antes yo había estado junto a él en Honolulú, Hawaii y en el Japón; cuando nos volvimos a encontrar de nuevo en Southampton, a bordo del «Berengaria», me trató con mucha cordialidad y simpatía.

Durante sus viajes lo ví con frecuencia, y el respeto y admiración que por él he sentido ha aumentado con el transcurso de los años. No soy yo fanático adorador de monarcas, pero para mí Eduardo como Príncipe de Gales, poseía ya las cualidades inherentes a un gran monarca: inteligencia, tolerancia, habilidad y valor.

Nadie puede dudar de su inteligencia, ni su sentido común Como el mejor «vendedor» del Imperio, y su más exquisito diplomático su habilidad no requiere comentario alguno. Su devoción a la aviación y sus habilidades hípicas reflejan su valor. Yo hallé siempre la cortesía personificada, lleno de consideración para los demás, por humildes que fuesen. Reserva su intolerancia para los sicofantes, para los que sin derecho usan la familiaridad y las constantes intromisiones de la prensa internacional, especialmente cuando na dicho claramente que desea guardar el más riguroso incógnito.

Sus íntimos lo llaman «David». Su familia« Davy» pero todos los demás debían dirigirse a el llamándolo Su Alteza Real, con excepción de los periodistas norteamericanos que lo llamaron siempre Príncipe a secas. Le molestaba ver se llamar «Gales» en los titulares de los periódicos norteamericanos, y una vez lo ví irritado como nunca cuando un fotógrafo americano le gritó «Oye Eddie».

El Príncipe tenía la habilidad de poder amonestar como nadie a cualquiera que lo mereciese. Una vez, cuando llegó tarde a una comida íntima en su honor, pero siendo la dueña de la casa, amiga personal suya, envió recado diciendo que llegaría tarde, y que se sentasen a comer sin pensarlo. Así lo hicieron, Cuando el Príncipe llegó, un famoso cómico, a quién el Príncipe conocía superficialmente lo abrazó diciendo «Por Júpiter, Davy, estamos contentos de verte. más vale tarde que nunca».

El Príncipe lo miró como si no lo hubiera visto nunca y procedió a ignorarlo toda la noche, a pesar de los esfuerzos del cómico. Demás es tá decir que este no recibió nunca el título nobiliario que esperaba.

Recuerdo yo casos a bordo del Berengaria, cuando ambiciosos padres norteamericanos, quienes habían gastado fuertes cantidades en conseguir pasaje a bordo del barco donde viajaba el Príncipe, hicieron lo imposible para que sus hijas casaderas fuesen presentadas al Príncipe de Gales, y quizás, hasta bailar con él. Después de tratar de entablar conversación con él. y hasta invitarlo amigablemente a beber unas copas, fracasando en sus esfuerzos, llegaron hasta tratar el soborno. A oídos del Príncipe llegó una vez la escandalosa noticia de que a mí se me había ofrecido la suma de $500, y yo rehusando, la suma por un millonario del Oeste, para que presentase al Príncipe su esposa e hija. Su Alteza me envió a buscar y me preguntó si era cierto. Yo le dije que sí, replicando él entonces «Maldita sea esa gente», añadiendo después. «Muchas gracias, Mr. Wells, por no haberlo aceptado».

Esa noche durante la comida en el gran comedor, arregló el Príncipe su silla de manera tal que pudiera encararse con el millonario de marras, había logrado una mesa muy cercana a la del Príncipe, todavía soñando con que éste invitase a su hija a bailar con él. El Príncipe a fuerza de tanto mirarlo hizo que el millonario y su grupo abandonasen el comedor, no sin que antes el Príncipe de manera ostentosa pidiera ser presentado a una sencilla muchacha norteamericana quien viajaba con su tía ocupando una alejada mesa en un rincón del comedor La muchacha no era bonita pero sí muy atractiva. El Príncipe fuera de las personas de su séquito no bailó en todo el resto del viaje con otra persona, que la modesta muchacha que no había hecho el menor esfuerzo por llamar la atención del Príncipe. Esta modestamente se negó luego celebrar una entrevista con los ansiosos periodistas que deseaban que ella les dijese algo sobre el Príncipe. Cuando tiempo después éste lo supo, «comentó: me gustan las personas así.»

En Panamá, el Príncipe hizo algo parecido, con cierta muchacha, que no figuraba en sociedad, porque su madre había tenido que convertirse en lavandera, por reveses de fortuna sufridos después de la muerte de su rico esposo.

Echando su orgullo a un lado cuando no recibió invitación para la recepción en honor del Príncipe, fué toda esperanzada al Palacio Presidencial donde la fiesta tenía lugar, sola, con su mejor traje de noche. Se le rehusó la entrada y se disponía a marcharse cuando el Príncipe quien acababa de llegar se enteró, y acercándose a ella le dijo: ¿No quiere Ud. asistir? Venga como invitada mía. Y ante la consternación de todos, apenas si se ocupó de otra persona, llegando hasta invitarla a almorzar a bordo del acorazado Renown, donde viajaba el heredero del trono inglés. En Lima y Honolulú, en Yokohama, Calcuta y otras ciudades ocurrieron cosas parecidas.

Apesar de los atrevimientos de ciertos norteamericanos, tiene el verdadero afecto y amistad hacia los norteamericanos en general, y contestando una pregunta que le hize yo, cuando lo ví por última vez me dijo: «Quisiera poder venir a los Estados Unidos más a menudo, hay tanto que ver y hacer aquí. «Como todo el mundo sabe muchos de sus íntimos son norteamericanos, pero yo creo que ahora que pesan sobre el tremendas responsabilidades, nunca más volverá a visitar a los EE. UU. o su amado rancho ganadero del Canadá.

Durante muchos años estuve yo convencido de que Eduardo de Gales, no reinaría nunca en el trono inglés. No afianzaba yo esa creencia en las muchas historias más o menos apócrifas que han circulado sobre sus antipatías por la profesión de Rey. Por ejemplo una de las menos exageradas, dice que cuando el beso a la flamante Duquesa de York, acabada de casarse, dijo él: «Yo saludo a la futura Reina de Inglaterra». Aun cuando una vez, él me negó haber dicho semejante cosa, yo deduje aquí y allá que el tenía mucho desagrado hacia la posibilidad de ascender al trono inglés en el transcurso de los años.

Una vez, dijo Gales: «Porque no nací yo para ser tratado como los demás—como un ser humano más? Y otra dijo: «Diablo, si yo pudiese alejarme para siempre de todos estos sicofantes!».

En otra ocasión declaró él: «Me pregunto yo a que sabría el poder marchar por las calles, sin que sobre mis hombros pesasen el Imperio británico, el Príncipe de Gales, el Ducado de Cornwall y la Baronía de Renfrew?».

Cuando cierto rey fué destronado, Su Alteza al enterarse dijo: «En verdad que sería terrible ser Rey en país donde no se le quiere». Después de una pausa añadió: «Quizás sea cosa terrible el ser Rey en parte alguna».

Yo nunca tuve valor suficiente para preguntarse porqué no echaba a un lado prerrogativas y deberes reales, para convertirse en Eduardo de Windsor, ciudadano particular, para vivir libremente con sus millones?.

SUSCRIBASE Y ANUNCIESE EN EL «DIARIO DE LA MARINA»

Anuncios CLASIFICADOS de ULTIMA HORA

VENTAS

48- CASAS

GANGA: 650 PESOS, LIBRE GRAVAmen, casa de portal, sala, cuarto, cocina, traspatio, 227 varas, cercada, mosaicos tejas, nuevecita. Barrio Azul Víbora. Dueño: Manrique 43, altos. A-9173.

OPORTUNIDAD: VEDADO: CALLE H, próximo 23, casa de dos plantas independientes ,cielo raso. Renta 65 pesos. Precio: $7,500. Solar, calle San José: 10 pesos metro. Marrero, Aguiar 25. M-7774.

VEDADO: VENDO CASA DE PLANta y media. Compuesta de jardín, portal, sala, saleta, comedor, 4 cuartos grandes, dos baños, entrada para máquina; y en los altos, dos cuartos y baño. Precio: 13,500 pesos. Situada en la Calzada del Vedado, próxima al Parque Villalón. Quintana e Hijo, Chacón 23. M-8182.

REPARTO LA SIERRA: FENOMEnal ganga: casa de dos plantas independientes. Cada una se compone de sala, comedor, 4 cuartos, baño, garage y demás servicios. Precio: 7,000 pesos. Sr. Villoría, Chacón 23. Telf. M-8182.

49— SOLARES

MARIANAO, ESQUINA

Solar 31 por 47, frente calle Infanta, una cuadra línea tranvías y dos de los Quemados, calle toda asfaltada. José B. Fernández, Obrapía 36. Telf. M-1506.

REPARTOS MIRAMAR, LA SIERRA, Alturas de Almendares y Ampliación de Almendares. En estos aristocráticos Repartos, vendemos solares de centro y esquina, a precios irrisorios. Véanos, antes de comprar. Quintana e Hijo, Chacón 23. Telf. M-8182.

51- ESTABLECIMIENTOS

NEGOCIO ESPLENDIDO

Véndese en razonable precio, saloncito para comidas, café, lunch, etc., adaptable a lechería, haciendo $20.00 diarios, lujosamente montado. Amargura 34, departamento 22 de 1 p.m. en adelante.

53- AUTOMOVILES Y ACCERS.

CON FACILIDADES DE PAGO, EN 120 pesos, vendo un Dodge. Maloja 12, bajos.

56- MUEBLES Y PRENDAS

POR EMBARCARSE, SE VENDE UN lindo juego desala dorado, tapicería Aubusson; otro, moderno, estilo inglés, de rejilla. Marina 54, segundo piso, entre Vapor y Príncipe.

INTERES GENERAL

Regalo de $50 a $100

Por pruebas de vendedores clandestinos de Medicinas sean o no robadas que no den Factura ni Timbre Nacional.

Sr. Andreu - Tel. I-3515

ALQUILERES

84— HABITACIONES

CASA DE HUESPEDES: MAGNIFICA habitación en azotea para matrimonio sin niños, con toda asistencia. Aguila 113 entrada por la fotografía.

NEPTUNO 22, ALTOS, FRENTE AL teatro Encanto. Alquilo habitación grande, propia para matrimonio. Precio económico, con toda asistencia. Casa de moralidad. Agua caliente, teléfono, etc. También búscase socio de cuarto.

MANRIQUE 123, ENTRE REINA Y Salud, habitaciones espléndidas, con lavabos, agua caliente abundante. Sólo con asistencia. Moral absoluta. A-6388.

GALIANO 103, ENTRE SAN JOSE Y Barcelona. Habitaciones espléndidas con lavabos, agua caliente abundante, hermosa terraza. Sólo con asistencia. Moral absoluta. M-7580.

A DOS CUADRAS DEL CAPITOLIO, Aguila 133, altos, entre San José y Barcelona. Se alquilan dos habitaciones con balcón a la calle. Todo servicio.

85- NAVES Y LOCALES

APARTAMENTO, PAULA NUMERO 12: sala, comedor, cocina, dos habitaciones y baño intercalado completo.

87— HABANA

TENERIFE 6, BAJOS, MODERNA, $23.00, una cuadra Monte, entre San Nicolás y Antón Recio, sala, comedor, 3 cuartos, 2 grandes baño intercalado, cocina, patio, llave la misma. I-6157.

ALQUILO TODO EL FONDO, (COcina, comedor, 2 cuartos, etc.), con luz. Lujoso baño. Casa particular. Unico inquilino. Absoluta moralidad. Neptuno 208, entre Oquendo y Soledad.

SE ALQUILA: SEGUNDO PISO DE Belascoaín y San Rafael: sala, comedor, recibidor, 5 habitaciones. Muy moderna y muy fresca. Agua abundante. Informan en la misma.

ALQUILO BAJOS, GERVASIO 30, SAla, recibidor, tres cuartos, baño intercalado, comedor, cocina, cuarto y servicio de criados. Abiertos de 3 a 5. F-4262.

ALQUILO CASA MODERNA. DESAgüe 75, altos,, casi esquina Franco, sala, saleta, comedor, 3 cuartos, patios, baño, cocina. Agua garantizada. Llaves Desagüe 55 casi esquina a Oquendo.

ALQUILO ALTO MODERNO, DESagüe 69 esquina Franco, sala, comedor, 4 cuartos, baño intercalado, galería, cocina, servicios. Agua garantizada. Baratos. Llave Desagüe 55 casi esquina Oquendo.

SE ALQUILAN LOS BONITOS, AMplios y ventilados bajos de Castillo 48 entre Omoa y San Ramón, $25.00, la llave en los altos. Sr. Ayala, A-2155.

88— VEDADO

VEDADO. SE ALQUILA CHALET 2 plantas 19 No. 261 entre D y E. Sala, comedor, pantry, cocina, y cuarto criados y servicios. Altos, 5 habitaciones, baño, (se está arreglando) saleta, garage y cuarto chauffeur. Abundante agua. Llaves en la misma. Informan A-6143.

SE ALQUILA EN $24.00 MODERNOS bajos compuestos de jardín, portal, sala, comedor, 2 cuartos, cocina y baño completo y patio de cemento, muy amplio, en 8 No. 188 letra D, Vedado, entre 19 y 21. La llave en la letra I. Informan: teléfono F-5260.

ALQUILERES

88- VEDADO

ONCE NUMERO 109 ENTRE L M, $40.00. Sala, comedor, cuatro cuartos, baño completo, patio, cocina, cuarto y servicio de criados. Informan: F-6598.

SE ALQUILAN ALTOS, DE CAL[zada] Cuatro número 14, entre Calzada Quinta: portal, sala, recibidor, comedor, cuatro cuartos, dos baños completos, pantry, cocina, cuarto y servicio de criados. F-3288.

VEDADO: ALQUILO LA CASA calle Catorce número 189, entre 19 y 21, cuatro cuartos, sala, comedor, baño intercalado, portal y jardín. Informan en la misma. Precio $40.00. Dueño: F-2567.

89— CERRO Y PALATINO

SE ALQUILAN LOS ALTOS DE CAlzada del Cerro número 873, entre Churruca y Primelles. Informan en frente, zapatería, de 3 a 5. Tel. F-2324.

91. J. DEL MONTE Y VIBORA

VIBORA. CASA FRESCA Y VENTilada esquina de Fraile, sala, saleta, cinco habitaciones, más dos de servidumbre, salón de comer, baño completo, jardín, tranvías en la esquina Carmen No. 4 esquina a San Lázaro Informes en la misma.

SE SOLICITAN

103- CRIADAS Y CRIADOS

EN 17 No. 273 ENTRE D Y E, Vedado, se solicita una joven española para lavar y hacer algo de limpieza, tiene que traer recomendaciones de 9 a 11 de la mañana.

PERSONA SOLA RESPETABLE SOlicita criada de mano, fina competente (sobre treinta años) con referencias, sin compromisos. Quinta 6 altos, entre 4 y 6, de 8 a 9, 12 a 2.

SE SOLICITA UNA BUENA CRIADA de mano. Calle Cuatro número 1[...] entre 21 y 23.

105- MANEJADORAS

SE SOLICITA UNA BUENA MANEjadora, para un niño de un año Calle Cuatro número 195, entre [...] y 23.

106- CRIANDERAS

SE SOLICITA UNA CRIANDERA D[E] 2 a 4 meses de parida, 13 No. 11[...] entre 16 y 18, Vedado.

SE OFRECEN

118- CRIADAS Y CRIADOS

SE OFRECE UNA SEÑORA ESPAñola, de criada de mano o de cuartos. Va a los Repartos y tiene buenas referencias. M-4645.

SE DESEA COLOCAR UNA ESPAñola para cuartos, comedor o manejadora. Sabe cumplir con su obligación y tiene referencias, Informan teléfono F-6236.

SE DESEA COLOCAR UNA JOVEN española para criada de manos o cuartos o manejadora. Tiene referencias. F-6205.

DESEA COLOCARSE UN JOVEN ESpañol, tiene ciudadanía cubana para criado de mano o ayudante de cocina o para fonda. Tiene referencias Informan teléfono F-3719.

SE OFRECE JOVEN ESPAÑOLA PAra casa particular, para hacer alguna limpieza de cuartos y coser, corta por figurín, cose a la perfección lo mismo se coloca para coser sola es formal, desea casa de moralidad si no, no molesten. Tiene buenas referencias. Teléfono F-4927.

SE DESEA COLOCAR UNA JOVEN blanca, extranjera, para cuartos o comedor. Sabe coser y planchar ropa fina. Sirve a la rusa. Es formal y tiene buenas referencias. Telf. M-1149.

SE DESEA COLOCAR UNA MUCHAcha española para todos los quehaceres o criada de mano. Tiene referencias, no se coloca menos de 20 pesos. Teléfono A-9973.

SE OFRECE UNA JOVEN ESPAÑOla, fina, para cuartos. Sabe coser y cortar muy bien. No le importa ayudar al comedor. Tiene muy buenas referencias. En la misma otra para limpieza. por horas. Telf. F-6125.

DESEA COLOCARSE UNA ESPAÑOla para cuartos, sabe coser y cortar. Teléfono F-3287.

SE DESEA COLOCAR UNA MUCHAcha española para criada de manos o manejadora. Sabe cumplir con su deber. Tiene buenas ref erencias. Informan en 10 de Octubre No. 147, altos, o en el teléfono M-1314.

SE OFRECE ESPAÑOLA PARA LA limpieza o para cocinar y limpiar, siendo corta familia. Teléf. FO-151[...]

119- COCINERAS Y COCINEROS

SE OFRECE UNA COCINERA DEL campo repostera en la misma una para limpieza, manejar o lavar. Informa señorita Herrera, Modista, ambas con ref erencias. F-3459.

SE DESEAN COLOCAR DOS BUEnas cocineras, una criada y una manejadora. Todas con buenas referencias. Llame: Telf. FO-2555.

SE DESEA COLOCAR UNA ESPAñola mediana edad para cocinar y limpiar a corta familia. Tiene referencias. En la misma, una joven para criada de manos o para manejadora. Teléfono M-1189.

SE DESEA COLOCAR UNA ESPAñola, de mediana edad, para cocinar, sabe cocinar bien dispone la comida y entiende de repostería o para todo el trabajo de corta familia. Duerme afuera y no saca comida, es formal. Teléfono F-3647.

SE OFRECE UN COCINERO Y REpostero, joven español, para casa particular. Es muy limpio, cocina bien y muy cumplidor. Tiene referencias de buenas casas. Informan: Monserrate número 105. Telfs. M-4550 y M-4834.

SE DESEA COLOCAR UN COCINERO español en casa particular o casa de comercio, entiende de repostería, con referencias de las casas en que trabajó. M-4550.

COCINERA ESPAÑOLA REPOSTEra desea trabajar casa de comercio o particular. Puede hacer plaza, teléfono M-2183.

SE DESEA COLOCAR UN MATRImonio español, ella de cocinera y él para criado de manos, tienen referencias, lo mismo para el campo. Teléfono U-6709.

SE DESEA COLOCAR UNA JOVEN de color, para cocinar. Tiene referencias y no duerme en la colocación. Telf. M-4591.

125- CHOFERES

SE OFRECE UN BUEN CHOFER ESpañol para casa particular o del comercio. Maneja cualquier clase de máquina. Tiene referencias de donde trabajó. Sírvese llamarlo: M-5402.

131- OFERTAS VARIAS

SE OFRECE UNA SEÑORA PARA cuidar enfermos o señora que hayan dado a luz, es entendida y tiene quien la recomiende. Informan teléfono M-1423.

M.E.C.D. 2016

PASATIEMPOS

MOSAICO

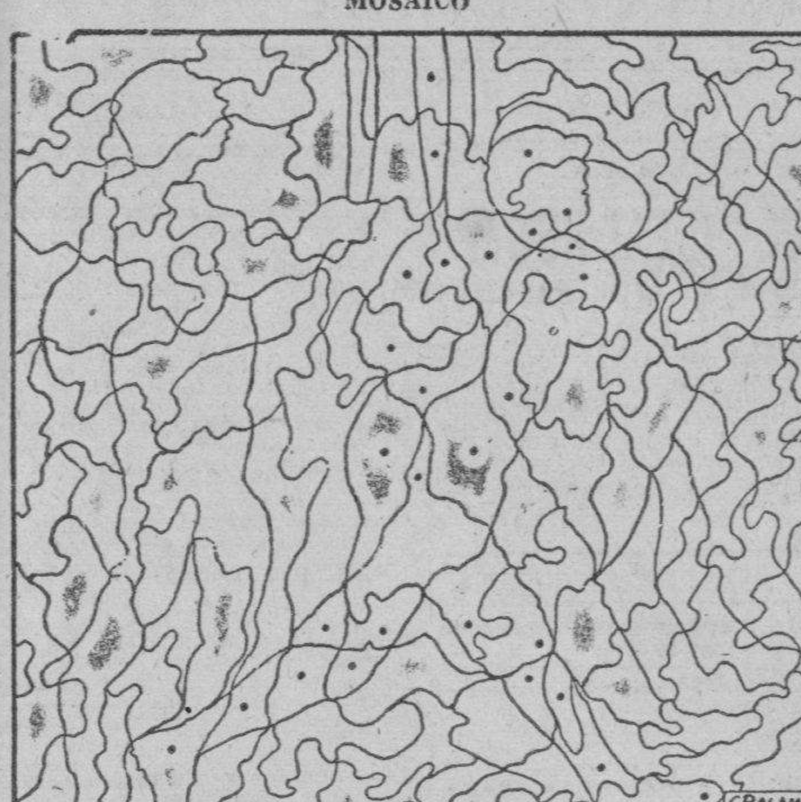

Obscureciendo con un lápiz negro todos los espacios de esta figura que están marcados por un punto, verá Vd. surgir una silueta interesante.

PROFESIONALES

1— ABOGADOS Y NOTARIOS

DIVORCIOS
DR. ANGEL FERNANDEZ
Muy rápidos, desde $30.00, de 5 a 30 días. Plazos cómodos en toda la República, a cubanos y extranjeros. Matrimonio notarial, en su domicilio, Obrapía 17, de 9 a 12 y 2 a 7 p. m. A-3060.

2— DRES. EN MEDICINA.

DR. DANIEL MILANES DEL POZO
Médico cirujano y farmacéutico. Enfermedades del estómago e intestinos, nerviosas, corazón, pulmones y niños. Consultas, de 2 a 4.
DR. QUINTANA
Ginecología. Medicina en general. Consultas: de 3 a 4. Monte número 140, altos. M-8076.

Dr. J. R. Alvarez
HERNISTA. EX-DIRECTOR DE «LA BENEFICA», DEL CENTRO GALLEGO JOVELLAR ESQ. A N. TELFS. U-5400 Y FO-1361
Cura radical de la Hernia, sin recurrir a operación, ni al uso permanente del braguero. Desprovista de peligro, dolor y complicaciones de todo género. El paciente puede continuar sus ocupaciones habituales. Consultas: turno fijo.

GABINETE UROLOGIGO ALEMAN
VIAS URINARIAS
CONSULEAS GRATIS DE 7 A.M. a 1 p.m. y de 4.30 a 9. J. del Monte 135, bajos, frente a la Quinta de Dependientes. Tratamientos modernos con vacunas alemanas para curar la gonorrea en 15 días. No importa que sean crónicas o mal curadas. Garantizamos que no quedan recogidas. Facilidades de pago. Impotencia y debilidad sexual, piel y sífilis.

DR. A. VENERO
Vías Urinarias. Impotencia. Sífilis. Curación rápida. Cuota semanal. Consultas de 10 a 12 a.m. y de 4 a 6 p.m. San Miguel número 55, esquina a San Nicolás, teléfono A-9380. 2

DR. F. J. VELEZ
Enfermedades de los pulmones. Lunes, miércoles y viernes, de 1 a 3. L. esquina a 13, Vedado, Habana. Telf. F-2929.

DR. ALFREDO COMAS
Especialista del Instituto del Cáncer. Enfermedades venéreas sífilis, impotencia. Afecciones de señoras, tumores del útero y pechos. Aplicaciones del Radium. Horas de 3 a 5. Teléfono M-7728 San Nicolás número 70, Habana.

DR. MANUEL BETANCOURT
VIAS URINARIAS. VENEREO
Especialista de la Quinta de Dependientes. Asistente 4 años de los Hospitales de París. Consultas diarias de 3¼ a 5½. Sábados: de 10½ a 12½. San Lázaro 173 esquina a Perseverancia. Teléfonos M-6347 y F-5336.

DR. SATURNINO PICAZA
Especialista de los Hospitales de París y New York. Enfermedades del Estómago, Hígado e Intestinos. Tratamiento eficaz de la Colitis Avenida de la República 246 altos. Telf. A-8004. (Consultas de 2 a 4.

Dr. Avendaño Fabré
MEDICO PSICO-FISICO INFANTA 18 LETRA C., ALTOS, HABANA
Tratamientos especiales. Cualquiera que sea su afección, consúlteme y esté seguro que siempre haré algo por usted. Consultas para pobres: martes y viernes, de 2 a 5 p. m. Los demás días, precios convencionales. Consultas por correspondencia. Envíe síntomas, edad y dirección acompañados de 25 centavos, en sellos de Correo, para gastos de franqueo.

DR. J. B. RUIZ
EX-ESPECIALISTA DEL CENTRO Gallego. De los Hospitales de Filadelfia y New York. Especialista en Vías Urinarias venéreo sífilis y trastornos sexuales. Uretrascopia y cistoscopia. Consulta de 1 a 3. Trocadero 35

INSTITUTO HIGIA
Zanja 2, altos, entre Galiano y Rayo. Teléfono: M-6605. Consultas gratis de 8 a. m. a 8 p. m. Enfermedades venéreas. Garantizamos la curación de la gonorrea en pocos días, sífilis e impotencia. Electricidad médica. Inyecciones intravenosas, Neosalvasán, etc. Precios módicos. Reserva absoluta.

D. PEDRO MONTALVO
MEDICINA GENERAL
Especialmente enfermedades del Aparato Digestivo, Fisioterapia y Laboratorio Clínico. Consultas de 3 a 4: $2.00. De 4 a 5: $5.00. Dieciocho número 4, entre 7 y 9, Vedado. Telfs. F-5040 y F-4405.

DR. FRANCISCO J. DE VELASCO
Corazón, Pulmones, Estómago, Intestinos.
DR. RUBEN DE VELASCO
Corazón Pulmones enfermedades de los niños. Consultas de 1 a 3, días laborables. Horas especiales previo aviso. Salud 34. M-6068.

IMPOTENCIA, FLUJOS
DEBILIDAD SEXUAL
Consulta por correspondencia. Reserva absoluta. Si desea curar prontamente, envíeme sus síntomas, detalladamente y $1.00 en giro postal y a vuelta de Correo, recibirá toda la atención científica necesaria. Exito garantizado. Dr. Félix Rodríguez Garca, Médico Psicoanalista, San Rafael 143 y medio. U-4484.

PROFESIONALES

2— DRES. EN MEDICINA.

DR. J. LYON
DE LA FACULTAD DE PARIS
Especialista en la curación de las Hemorroides sin dolor, ni operación. Consultas diarias, de 1 a3. Genios 15, altos Habana.

DR. ROSAL
EX-ASISTENTE AL SERVICIO DEL PROFESOR SAYE, EN BARCELONA.
Tuberculosis, pulmones, corazón. Medicina en General: Electricidad Médica, Luz Alpina. Consultas diarias, de 4 a 6 p. m. San Miguel 117, entre Gervasio y Escobar. Telf. U-2342.

DR. OCTAVIO RIVERO
Asma, Tuberculosis y enfermedades pulmonares. Ex Asistente del Servicio del Profesor Saye, (Barcelona); Jefe Clínico del Dispensario Antituberculoso Municipal. Consultas diarias Campanario 43. Consultas, de 5 a 7: Telf. A-5848.

4. DENTISTAS

NO MAS PIORREA.
Con un frasco del Antipiorreico Onarres, se cura radicalmente la Piorrea. DDe venta en Droguerías y en la Farmacia del Dr. Pedro Ramírez. Ave. Simón Bolívar 141. Teélfono M-4050.

DR. JOSE MA. GATELL
CIRUJANO DENTISTA
Especialista en extracciones, puentes de oro y dentaduras. Arreglo de puentes y planchas. Facilidades de pago. Hora fija a petición del cliente. Consultas de 8 a 8. Calle Habana número 98, (bajos), entre Obispo y Obrapía. Telf. A-8335.

DR. REGINO ROJAS
Pone en conocimiento de sus clientes que ha trasladado su Gabinete Dental, a la calle 10 núm. 150, en el Vedado, entre 15 y 17. Consultas diarias de 2 a 5.

5- COMADRONAS

EDELMIRA MATARREDONA. COmadrona Facultativa de Universidades Madrid, Habana. Exinterna Maternidad de Barcelona y Charité de París. Especialidad en reconocimientos. Cura flujos con infalible método. Consultas gratis. Precios módicos. Trocadero 54, altos, entre Aguila y Blanco.

ESTRELLA VIÑALS, COMADRONA de la Cooperativa Médica y Asociación Cubana. Consultas gratis precios módicos. San Rafael 152 L, altos, entre Marqués González y Oquendo.

CONSUELO RUDA, COMADRONA
Ex interna de la Casa de Salud «La Balear». Inyecciones intravenosas, a domicilio. Consultas gratis, de 8 a. m. a 6 p. m. Belascoaín número 74 altos, esquina a Jesús Peregrino. Telf. U-5824.

MARIA F. MOLINA, COMADRONA de la Cooperativa Médica «La Purísima» y particular. Ultimos procedimientos modernos. Precios módicos. Consultas gratis, diarias, Neptuno número 206-B., altos. Telf. U-4090.

COMPRAS

9— CASAS

DESEO COMPRAR CASA MODERNA de tres cuartos, baño intercalado y comedor al fondo en Vedado o La Sierra. Pago hasta cuatro mil pesos. Neptuno 185 A, entre Gervasio y Belascoaín. Tteléfono U-3057 de 4 a 6.

COMPRO CASA MODERNA HASTA $4.000 en Repartos Mendoza, Vivanco, Sierra o Almendares. También solar de 10 metros frente o más. Señor Suárez, calle Suárez No 3 de 2 a 3 p.m.

11— FINCAS RUSTICAS

NECESITO FINCA PROPIA PARA cría de ganado dando en pago de ella solares situados en un barrio industrial de esta ciudad para informes dirigirse al señor A. Miranda. Oficios No. 4.

FINQUITA DE RECREO. DESEO comprarla en lo alrededores de la Habana, trato directo con el propietario después que me dé todos los detalles y precio último por correo. Aurelio Suárez, Buenaventura 9 entre San Francisco y Milagros. Víbora.

14— AUTOMOVILES Y ACCESORIOS

COMPRO SEDAN FORD, MODELO 1935, de cuatro puertas, vestiduras de cuero y que esté en buen estado. Edificio Bacardí, apartamento 421. Sr. Francisco Torres.

15— MAQUINARIAS

MAQUINARIA
Compro una máquina de imprenta número 5. Informes: Telf. M-4243.

PATRICIO ZALZA. COMPRO UNA máquina de planchar Heffman, 6.A. Salud Letra D entre Aramburo y Castillejos.

17— MUEBLES Y PRENDAS

SOLICITO PERSONAS TENGAN muebles máquinas escribir, coser, sumar, archivos, burós, baúles, maletas, libros, ropas caballero, todas clases objetos. Pago mejor que nadie. Bernaza 40. A-8232.

COMPRO JUEGO DE CUARTO, MOderno y un piano cuarto de cola o vertical. Telf. A-6100.

A.9647: COMPRO MUEBLES NUEvos y de uso: máquinas de coser y escribir, todo valor. Enrejillo y barnizo a domicilio. Arreglo muebles y cambio. Mudanzas, camiones en el momento. Guarde este teléfono y ganará dinero. Avise: Salud núm. 16.

COMPRAS

17. MUEBLES Y PRENDAS

COMPRAMOS ROPA USADA SI USted tiene alguna ropa de niño o de caballero usada, tráigala pagamos bien. Monserrate 133 entre Dragones y Teniente Rey. Martínez.

A-6853 COMPRO MUEBLES, PIANOS máquinas coser, escribir, archivos, burós, alfombras, lámparas, porcelanas, jarrones, vajillas, bronces, radios, cristalería, oro, plata, brillantes, antigüedades, casas enteras, baúles, maletas, ropa. A-6853.

A-6275: COMPRO MUEBLES DE TOdas clases: objetos de Arte, porcelana,bronce, máquinas de coser y escribir, radios, neveras, refrigeradores, muebles de oficinas y espejos. Casas completas. Pago bien. Necesito muebles: A-6275.

U.6970: COMPRO MUEBLES EN general: vajillas, plata, objetos de arte, porcelanas, antigüedades oficinas, pianos, pianolas, máquinas de escribir y coser. Compramos todo, mucho o poco valor. Toda clase de operaciones. U-6970.

M-7084: COMPRO MUEBLES DE TOdas clases, máquinas de coser, escribir, burós, alfombras, piano, lámparas, vajilla, objetos de arte, nevera, espelojs, plata libros. Pago alto precio. Acudo en seguida. M-7084.

A-9003: COMPRO MUEBLES, EN TOda clase de objetos de Arte, bronce, porcelana, luna, hierro, lámparas, máquina de coser y escribir, buró, radio, porcelana antigua, oro viejo, ropa de caballero. M-9003.

ORO Y PLATA
Compramos prendas, monedas de oro, cubanas, americanas y otras naciones. Juegos u objetos de plata, de cualquier clase, sanos o rotos.

CARBALLAL Y HERMANOS
San Rafael 138, entre Gervasio y Belascoaín, U-5744. Pagamos más que nadie y vamos a domicilio.

A-6628: COMPRO
Joyas, muebles finos, lámparas, radios modernos, objetos de plata, oro, marfil, bronce, porcelana, jarrones, vajillas, cubiertos, neveras de porcelana, máquinas de coser y escribir, muebles de oficina, archivos, maletas de cuero, baúles finos, ropa de calidad y todo objeto de valor.
"LA REGENCIA"
Suárez 8 y 10.
(Acera del Ten-Cent).
A.6628.

COMPRO: M-9136
Alfombras, objetos de Arte, bombas de agua, motor y divisiones, máquinas de coser y escribir, baúles, maletas, contadoras, vidrieras, archivos metálicos, muebles de oficina, radios, pianos, neveras, enseres de cafés y fondas, muebles modernos. Avise a esta casa. Salud 11. M-9136.

COMPRO Y VENDO
Muebles, joyas, objetos de Arte, máquinas de coser y escribir. Llame al teléfono A-8222 y se le atenderá en el acto. Animas número 84, esquina a Galiano, "La Perla".

U.1505: COMPRO MUEBLES
Liquido casas completas: objetos de arte, porcelana, plata, bronce, oficina todo, máquinas de coser, pianos, pianolas, bibliotecas, novelas, lámparas, antigüedades. Teléfono U-1505.

U-2530 COMPRO
Muebles de todas clases. También liquidamos casas completas, pianos, objetos de Arte, vajillas, porcelana, plata, archivos, baúles, máquinas de coser y escribir, libros. Seriedad absoluta: U-2530.

19— LIBROS E IMPRESOS

COMPRO UN CODIGO ACME O cambio con ABC 5a Edición mejorada en inglés o español. Apartado 977.

21-INSTRUMENTOS DE MUSICA

COMPRAMOS PIANOS Y PIANOLAS de uso. También los aceptamos en cambio de radios «RCA» Víctor, nuevos, últimos modelos. «Universal Music & COM. CO., S.A.», Teléfonos: M-2932 y M8487 en San Rafael 10.

COMPRO PIANOS DE TODAS MARcas sanos y sin comején. Taller de reparación y afinación de pianos, de Manuel Domínguez graduado en la escuela Danguard, de New York. Dragones frente al Teatro Martí. Telf. M-3040.

23 OBJETOS VARIOS

SE DESEA COMPRAR MADERA DE andamios de uso. Teléfono F-3016. También una máquina de escribir portátil, marca Remington o Underwood.

PESAS Y BALANZAS. COMPRO TOda clase pesas. Básculas, Romanas. Piezas sueltas. Compro en el interior. Escriba Juan Laplume. Oquendo No. 40 esquina San José, Teléfono U-4584.

CAMBIOS

ESTABLECIMIENTOS

TRASPASO HOSPEDAJE. LA CASA trabaja bien, por no poder atenderlo. Llamen: M-3373, departamento 1.

Arrendamientos

50— FINCAS RUSTICAS

FINQUITA UN CUARTO CABALLEría, arriendo en La Güinera, cerca Arroyo Apolo, lugar alto, pozo buena agua, casa tabla y guano, propia aves y frutos menores, Teléfono F-2005.

ARRIENDO EN FINCA RECREO, casa, garage, caballerizas, $30.00 mes, instalación teléfono, luz, pueblo Cotorro, media hora Parque Central. Señor Cañizares.

REPARACIONES

42. MUEBLES Y PRENDAS

CASA «CORO»: REPARAMOS MUEbles. Combinaciones maderas, chapas y tapicerías. Barnizo toda clase de muebles. Especialidades en colores. Limpieza de muebles a domicilio. Precios módicos, Estrella 27, entre Angeles y Aguila: M-2127.

LA RESTAURACION DEL BARNIZ muñeca, el dorado, el esmalte y la tapicería de sus muebles, a precios módicos, dejándolos flamantes. Mueblería García-Espinosa, San Rafael entre Aramburo y Soledad. Telf. U-4424. Hacemos muebles de encargo e interpretamos fielmente cualquier diseño.

GRAN TALLER DE TAPICERIA
¿Quiere usted hacerse con poco dinero de un juego estilo Inglés? Pase por el Taller de Tapicería de Martínez, Rayo 43. Me hago cargo de tapizar, dorar, barnizar y reformar toda clase de muebles. Trabajos garantizados. Precios económicos, Rayo 43. M-7872.

REPARAMOS SUS MUEBLES, POR poco dinero, dejándolos nuevos. Casa Pardo: U-5761. Los modernizamos barnizamos a muñeca, esmaltamos «Duco», pinturas mimbres a vapor, tapicería en general. Azogamos espejos. Trabajos garantizados. San Rafael número 130.

VENTAS

48- CASAS

¡VENTAS URGENTES! CHALET, SUperior fabricación, punto excelente; Santos Suárez, jardín, portal, terrazas, garage, galerías, amplias habitaciones: $4.500. Casa antigua, calle Once, Vedado; $3.300. Prado 19, altos. M-6513.

VENDO DOS CASAS, EN EL REPARto Los Pinos, frente al Paradero de Miraflores. Se dan baratas. Para informes: Hotel San Carlos, departamento 407.

VERDADERA GANGA: VENDO BUEna casa, calle San Mariano: sala, saleta, tres habitaciones, etc. Precio: $1,800. Solamente 800 pesos de contado. Solar, calle Dolores: 650 pesos. Rodríguez, Aguiar 98. M-6886.

MILAGROS, VIBORA, INMEDIATO Calzada: sala, gabinete, 3 cuartos, baño intercalado, comedor al fondo, moderna: 3,400 pesos; Santa Catalina, recién fabricada, 2 plantas, 4 cuartos, garage: 13,000. López Rodríguez. M-3304.

VENDO UNA ESQUINA DE DOS Calzada, en 6,500 pesos. Renta 85 pesos. Vendo una propiedad de 4 casas y 30 habitaciones, moderna, en 20,000 pesos. Renta 236 pesos, pegada a Reina. Tengo varias propiedades en gangas. No compre sin verme. Tengo los grandes negocios en fincas. Informes: Galiano 125, Benjamín García.

VENDO BODEGAS, CAFES, CASAS de huéspedes, hoteles, lecherías. ¿Usted busca negocio, locales en buenos puntos? yo los tengo. Informes: Galiano 125, Benjamín García.

VENDO UN ALMACEN DE VIVERES en 3,500 pesos. No paga alquiler y aún sobran 250 pesos, a favor. ¡Esto si es negocio! Informes: Galiano 125, Benjamín García.

VENDO, EN GUANABACOA, AVENIda Independencia, 1,200 metros: 700 metros fabricados y 500 pesos terreno. Ideal para industrias. También se cambia por una casa en La Habana. Produce 35 pesos. Informes: Arrojo, Belascoaín 50.

VENDO LUJOSO CHALET, ALTUras de Almendares, próximo Calzada, sin estrenar: portal, sala, vestíbulo, comedor, biblioteca, pantry, cuatro cuartos, dos lujosos baños, ocho closets, cuartos criados, garage, etc. Precio: 10,000 pesos. Mitad contado, resto facilidades. Rodríguez, Aguiar 98. M-6886.

VENDO: VEDADO, 3 PLANTAS moderna, 4 habitaciones, garage: $18,000; chalet, esquina moderno 6 habitaciones: $11,000; solar, 16 por 40 metros baratísimo. Varios más. Ortega. Telf. I-3990.

VENDO CASA MODERNA, SAN Francisco: portal, sala, 3 habitaciones, comedor: $2,500; chalet de esquina Santos Suárez, moderno: $4,500; esquina, Habana, 2 plantas, moderna: $6,500. Ortega. Telf. I-3990.

VEDADO: CASA PROXIMA A 23: jardín, portal, sala, comedor, servicio sanitario: $2,500; próxima a 23, moderno, magnífico chalet: $6,500. Gerardo Mauriz, Metropolitana número 538. M-7586.

SE VENDE CASA PEQUEÑA CONStrucción antigua a una cuadra de Reina y cerca de Galiano. Sala, comedor, dos cuartos y servicios. No corredores. A-7185. Sr. Eduardo.

REPARTO ALMENDARES: VENDO casa, poco tiempo construída, por marcharme para Santiago de Cuba. Calle 18, entre A. y Primera. Informan en la misma.

VEDADO: SE VENDE GRAN RESIdencia, esquina de fraile, en la calle 17. Informan: Línea número 126, bajos, esquina a Diez, de 10 a 12.

EN NORTE No. 6 EESQUINA A Goicuría en $2.400 se vende una casa, compuesta de portal, sala, dos uartos, baño intercalado, comedor, cocina, patio y un cuarto alto.

VENDO PROXIMO A TOYO, CASA de mampostería azotea citarón, sala, comedor, 2 cuartos, cocina, servicios patio, $1500. Otra próximo a Belascoaín, sala, saleta, 3 cuartos, cocina, servicios, patio, $2.800. Informes Belascoaín 641 entre Monte y Corrales.

VENDO CALLE 15 ENTRE A Y B, Lawton, muy bién situada, casa bien construida en solar de 13 por 24. Urge venta; buen precio. Dr. Barroso. M-9366, Metropolitana 441.

VEDADO: EN LA CALLE 19, DOS plantas, acera sombra. Vendo casa hermosísima, moderna, garage. Se da baratísima, por arreglo de testamentaría. Guillermo Delmonte, Habana 84. M-2474.

VEDADO: CALLE G., ACERA BRIsa. Vendo en $12,500. Aproveche esta gran oportunidad, por tratarse de un verdadero negocio. Da muy buena renta. Guillermo Delmoute, Habana 84. M-2474.

BUEN HUMOR

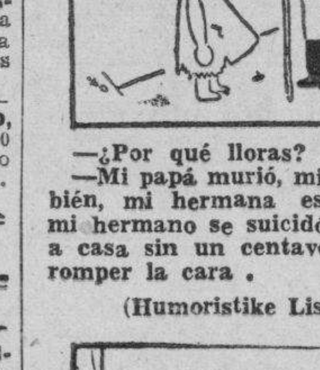

—¿Por qué lloras?
—Mi papá murió, mi mamá también, mi hermana está enferma, mi hermano se suicidó y si vuelvo a casa sin un centavo, me van a romper la cara.

(Humoristike Listy, Praga.)

—¡Tienes que devolvermelo! ¡Ya llevo cinco minutos de retraso para la obertura!

(The Sun, Nueva York.)

SUSCRIBASE Y ANUNCIESE EN EL «DIARIO DE LA MARINA»

VENTAS

48- CASAS

ALTURAS ALMENDARES
Vendo casa, compuesta de jardín, portal, sala, saleta, hall, 6 cuartos, dos baños intercalados, comedor, cocina, garge y demás servicios. Precio: 12,000. Informan: Chacón número 23, altos. FO-2188.

Propio para fabricar, vendo casa de esquina, antigua, con una superficie de 714 metros, situada próximo a Prado y a la Avenida de Las Misiones. Precio de oportunidad. Informan: Chacón número 23, departamento 3, altos. M-8182.

VENDO CASA EN MILAGROS, 1,702 metros; 3 solares, fabricado 472; casa, 5 cuartos, 2 baños, 3 cuartos de criados, baños, árboles. Costó 92,000 pesos, por solamente 12,000 pesos. Beers, Plaza de La Catedral 16, Habana: M-7730.

PROPIEDAD. EN BUEN PUNTO de 2 plantas 8 metros por 32 si le interesa comprarla y tiene $12.000 pase a cualquier hora por la calle 9 No. 14 entre H e I, Vedado. Directo el trato con comprador.

GANGA. SE VENDE CHALET EN el reparto Lawton, calle 12 esquina a Tejar, 230 varas, compuesto jardín, portal, sala, comedor dos cuartos, baño completo, patio y traspatio. Ultimo precio: $1.500-00. Informa dueño en el mismo a todas horas.

PARA CONSTRUCCIONES, REPARAciones, residencias grandes y pequeñas, pídanme presupuestos, doy precios baratísimos, planos, estudios sin compromiso. Llamad a Fonollar, F-6408, o Neptuno 40, no cerréis negocio sin consultarme.

VENDO BONITA CASA, EN EL REparto La Esperanza, mitad mampostería, 400 metros terreno, muchos árboles frutales, agua de calabazar, luz, teléfono y demás comodidades. Precio: $1,100. Informa su dueño: Telf. M-3040.

VERDADDERA GANGA: VENDO EN novecientos pesos, calle Pasaje A. número 10, entre calles Cuatro y Cinco, Buenavista: cuatro habitaciones de mampostería, cocina, baño, etc. Mide 135 metros, solamente haciendo sala, es una casa. Telfs. M-7774 y M-6886.

49— SOLARES

900 METROS DE TERRENO AL fondo de la Calzada Luyanó. Herrera casi esquina a Villanueva. Facilidades de pago. Informan Peñalver 114. José González.

750 PESOS, SOLAR LOMA DE CHAple, próximo Calzada, 20 varas: 1,700 bana, próximo Carlos III, 7 y medio calle Montoro, Ensanche de La Hapor 34 metros, alto, llano. Informes: F-2225.

SOLAR MIRAMAR, 12 ENTRE 3a Y 1a, acera sombra $3.00 contado, facilidades $3.50. Teléfono F-6598.

ALMENDARES
Solar de 20 por 47, a 50 metro, de la misma esquina Montalvo y líneas de tranvías y ómnibus de La Sierra. No corredores. José B. Fernández, Obrapía 36, departamento 6. M-1506.

LUIS ESTEVEZ
Solar a media cuadra de Juan Delgado, esquina de 40 de frente por 30 de fondo. Se vende todo o por parcelas. José B. Fernández, Obrapía 36, departamento 6. Telf. M-1506.

VENDO SOLAR DE ESQUINA CALzada de Ayestarán a una cuadra de Carlos III, con una medida de 26x30, acera de la brisa. Precio de Ganga. Dueño: Chacón No. 23, altos, departamento 3. M-8182.

AMPLIACION ALMENDARES. SE vende un magnífico solar, próximo fuente luminosa, a la sombra alrededores completamente fabricados. Quesado, cuarto 115, Hotel Neptuno 5, teléfono A-9041.

SE VENDE UN SOLAR DE ESQUIna, a una cuadra de San Rafael y a dos cuadras de Galiano, propio para fabricar doce casas. Para más informes: Finlay número 143. Telf. U-4163.

REPARTO MIRAMAR VENDO REgio solar esquina la mejor avenida Séptima y Calle 26, mide 1564 vs. Precio de situación. Informa Abel Rodríguez. Calle 7 y 14. FO-2212.

50- FINCAS RUSTICAS

TENGO GRANDES TERRENOS, CON chucho de ferrocarril, para industrias y cien naves hechas y ríos. Mucha agua, 50 mil metros. Informes: Galiano 125. García.

SE VENDEN VARIAS FINCAS CHIcas próximas a la capital. Informes teléfono FO-1889.

VENDO TRES FINQUITAS FRENTE carretera Vereda, buen terreno fabricado, frutales, platanales, agua, una $900, otra $1.200, otra preciosa $3.500, facilidades. Juan Miguel Fernández, Vereda Nueva.

VENDO BONITA FINCA RECREO, cultivo, llana, colorada, cercada, frente carretera Boyeros, tres casas, pozo abundante agua, luz, acueducto, frutales. $2.500. Informa Cano, Obrapía 46.

VENDO BONITA FINCA DE REcreo con 10.500 metros de terreno, magnífica casa de vivienda, garage, cuarto choffer, sellada de árboles frutales, buen pozo y regadío por toda la finca. A veinte minutos del Capitolio a la salida de Arroyo Arenas. Precio: $55.00. Señor Hernández, teléfono M-9206.

RUSTICA, 35 CABALLERIAS, EN Amarillas: $8,000; 55 en Consolación, veguerío y piña: $18,000, mucha aguada: 14,500 varas, Víbora, a 45 centavos; 1,100 varas, Ayestarán y Carlos III, a $15.00. Arrojo, Belascoaín 50.

51- ESTABLECIMIENTOS

SE VENDE EL CINE «DELIA», CALzada Arroyo Apolo. Informes en la tarde de las 5. Sr. Pedro Giró.

VENDO CAFECITO LECHERIA ESquina mucho tránsito en 650 pesos vidriera tabacos con billetes, $350 bodeguita criolla $250. Arriendo fonda céntrica. Informes Villegas y Teniente Rey, Vidriera café Alfredo.

POR NO PODERLO ATENDER, SE vende depósito de leche, con más de 100 litros de venta, con su neveramostrador; y bodeguita con nevera, molino eléctrico de café y demás enseres. Situado en esquina cerca a Reina. Muy poco alquiler. Precio 280 pesos y mercancías a precio de costo. Informes: González, Prado 55. Telf. M-1527.

BODEGA: SE VENDE A TASACION, o en 400 pesos. Contrato de alquiler a 10 pesos mensuales. Calixto García número 121, Regla. Antonio Graña.

VENDO BODEGA: $2,000, CON CASA para familia. Vende 40 pesos, a prueba. Tiene de existencia los 2,000 pesos y se cambia por una casa. También se da vuelto en efectivo. Su dueño está enfermo. Es un gran negocio. Informes: Arrojo, Belascoaín 50.

LOCALES: CEDO LOCAL, LUGAR DE mucho tráfico, poco alquiler. Compostela 65, Vidriera de Tabacos, edificio Torregrosa.

GRAN BODEGA A BALANCE
Con grandes facilidades pago; sola esquina: Habana Otra en $300. Una barra $500, un café $400. Una lechería, $300. Informes: Suárez, Belascoaín y Figuras. Café.

JABON GUERRA, FABRICA BIEN instalada se traspasa o solicito socio para impulsarla. Informes Ave. Menocal 128, bajos, casi esquina a Jovellar. Teléfono U-5701.

VENDO BARATA VIDRIERA TABAcos, cigarros, quincalla, billetes. Informa Sr. Pallarés, M-6803 La Mía.

VENTAS

51— ESTABLECIMIENTOS

SE VENDE LECHERIA, CON VIvienda. Alquiler: $13.00. Casi regalada. San José número 134.

52- BOVEDAS Y PANTEONES

BOVEDA, ORILLA DE CALLE, SIStema martillo, con su banco, forrada de mármol y tapa de diez centímetros de grueso: $360.00. Bóveda, orilla de calle, forrada de mármol, marco de cuatro centímetros de grueso y contramarco moldurado y tapas de diez centímetros de grueso: $380.00. Félix Rodríguez. Doce número 229. Telf. F-6258.

53- AUTOMOVILES-ACCESORIOS

CAMIONCITO FORD DEL 30, CON carrocera cerrada propio para reparto, con cuatro gomas nuevas. Se Vende muy barato. Informan Aguila 222, panadería «La Giralda».

VENDO 2 CAMIONES USADOS, 1 Dodge, del 28, Buick de 4 cilindros en perfectas condiciones, gomas nuevas, 3 carretones de 4 ruedas de reparto, tomo muy barato. Informan: Cristina 38 38 D, teléfono X-1615. Vicente Sánchez.

GANGA
FORD 1935, 4 PUERTAS
con radio y vestidura de cuero. Tomamos carro en cambio y damos alguna facilidad de pago. Agencia Ford del Vedado. Pregunte por Sales o por Recaño, en 23 y J., Vedado. Telf. F-2986.

70 PESOS, FIAT PARA PESETEAR o diligencia. Hace 50 kilómetros, funcionando perfectamente; cuña Che-Chevrolet, dos chassis; Ford del 30; carro de Reparto del 32, Concha y Fábrica, garage.

SE VENDEN TRES MAQUINAS, DE 5 pasajeros, cerradas; Graham Paige del 33 al 34, cuatro gomas nuevas. Están como nuevas, particular. Chrysler, chico, pintado; Buick del 27: 120 pesos. Calzada e I., Vedado.

VENDO UN CAMION FORD DEL 32, abierto para carga. Informan Garage San Isidro 63½.

VENDO BUICK EN PERFECTAS condiciones, tipo turismo 5 pasajeros. Urge venta por embarcarme. Vento 19 frente Parque Maceo. Hotel Gran América. Teléfono M-5951.

CAMIONCITO FORD DE PEDALES, magnífica carrocería, se regala en veinte pesos. Puede verse calle 19 entre 20 y 22, Vedado. Pregunte Sr. Muñoz.

SE VENDE UNA CUÑA GRAN PAIge en $300 del 31, con goma, pintura y fuelle nuevos, motor en perfectas condiciones por tener que embarcarse su dueño. Verse en Lucena 15 y medio, esquina San Rafael.

CAMIONCITO FORD $190, 2 CUÑAS Ford abiertas, $190 y $230; Chevrolet 35 cedo contdato barato; Essex 4 puertas, $85; Jordan turismo, $65; Reina 24, M-4366.

CAMIONCITO CHEVROLET DEL 28 carrocería cerrada en perfectas condiciones y con 5 gomas nuevas. Guillermo, Dragones No. 41, accesoria 5, teléfono M-3561.

SE VENDE UN CHEVROLET DEL 32 cerrado, cuatro puertas. Está nuevo y un Buick, de 31, tipo chico. El mejor que hay en La Habana. Lucena 8 y medio.

LINCOLN, 7 PASAJEROS, EN PERfecto estado; bomba gasolina, 5 galones. Véndese barato o cámbiase por objeto que lo valga. Verlo y tratar: Egido 18, bajos, entre Gloria y Misión.

SE VENDE EN $120 FACILIDAD DE pago, y o toda garantía un Dodge. Verlo Industria 8, teléfono M-4047.

VENDO VARIOS CAMIONES DOD Ge, Sinfin, Brockway estaca planchas y cerradas, muy baratos con facilidades; antes de comprar vea esta liquidación. Latour, Zanja y Lucena

VENDO VARIOS PACKARD Y BUICK en condiciones para turismo, buenas gomas y mecánica, muy poco entrada, aprovech e esta liquidación. Latour, Zanja y Lucena.

AUTO CERRADO COMO NUEVO. GOmas, pintura, vestidura, acumulador y chapa del 36. Si lo lo compra. Doy a primera oferta, o cambio por V-8, Salud 9, esquina a Rayo.

FLAMANTE BUICK, CUATRO PUERtas, propio para familia, excelentes condiciones mecánicas, pintura y 5 gomas nuevas, aratísimo, véalo hoy mismo en Arango No. 47 esquina a Fábrica, Luyanó.

FENDO FORD VICTORIA DEL 32 lfamante, está como nuevo, último precio: $395. Véalo Real 129, Marianao Rodríguez, (Garage).

SE VENDEN AUBURN Y ESTUDEbaker muy baratos con chapa, pintura y gomas nuevas. Para verlos 12 y Consulado, Reparto Almendares (garage) frente al paradero de ómnibus de La Sierra.

SE VENDE CAMION FORD V-8, CON gomas de 10 capas, Ford dos puertas del 31. Informan Arbol Seco esquina a Peñalver.

SE VENDEN DOS CHRYSLER CErrados del 28 y 31 están buenos de todo, para verlos en Palatino 7, garage Baldomero, 25, 26 28.

FORD DEL 34, SEDAN, CUATRO puertas, completamente nuevo, en perfecto estado de mecánica. Lo vendo barato, garage Eureka, Concordia y Lucena.

54- MAQUINARIAS

«EL CENTRAL». COMPRA Y VENta de maquinaria. Se vende una caldera de vapor vertical 20 H.P., pailas de doble fondo de cobre y aluminio con papleta, un repasador de guayaba, todos los enseres de una fábrica de dulces, motores de petróleo, gasolina, eléctricos y de vapor, molinos de sal y harina en todos tamaños, bombas de agua en todas medidas. Cristina No. 38 D, esquina a San Felipe. Teléfono X-1615. Vicente Sánchez.

VENDO UN MOTOR MARCA NASH, de 120 caballos, doble encendido, nuevo, lo doy en proporción, puede verse en 13 entre E y F, Vedado. Teléfono F-3473.

PUERTA PARA BOVEDA DE SEGUridad con reloj. Se vende barata. Informes teléfono U-3369.

IMPRESORES SE VENDEN DOS GUIllotinas, 7 tipos máquinas Chandler 2 y 4. Oficios 7, por Obrapía. Rivero.

AUTOCLAVE PARA VAPOR. SE VENde uno de 150 galones, en perfecto estado. Para informes y verlo: Telf. A-9605.

VENDO MOTOR MARINO, MWM, 120 HP, 4 cilindros; bombas, P. Profundo, 10 por 12, 460 GPM., contra 250 pies; bombas inyección, condensadores 10 por 12, 3.500 GPM., a 60 pies a 1.800 RPM., nuevas; donques, 5 por 6; Filtro prensa y prensa de jalea, groches, 40 a 200 H.P.; plantas de frío 3, 6 y 15 toneladas, cortina expansión directa 3.000 L. de leche pailas, techos de cobre, planta de éter; bomba vacío, 5, 8 y 12; camión White, volteo, Manila número 12, Cerro, Hilario García. I-5619.

SE VENDE UNA SIERRA CIRCUlar y un trompo con su carro para esfigir en perfecto estado. Informan en Salud 25 entre Manrique y San Nicolás.

PESAS Y MEDIDAS

PESAS Y BALANZAS. NO SE AVENture comprando lo primero que le sale al paso. Véanos, escríbanos Liquidamos pesas usadas garantizadas. Todas marcas y capacidades. Para uso doméstico. Industrial, comercial, reconstruimos, cambiamos, adaptamos. Despachamos al interior. Venta y servicio organizado en todo el país. M. Amengual. Agencia «Pesas Toledo», Teléfono A-7807. Habana y Chacón.

VENTAS

55— CAJAS CONTADORAS

VENDO CONTADORA NATIONAL, COmo nueva. Informan: Plaza del Polvorín 36, Carnicería.

REGISTRADORAS NATIONAL, REconstruídas, color caoba. Vendo a plazos y tomo la de usted como parte de pago. Se limpian, reparan, niquelan y esmaltan. Visite esta casa, San Rafael 51.

56- MUEBLES Y PRENDAS

VENDO, POR EMBARCAR: COMEdor. Renacimiento, cuero legítimo: $100.00; otro chico: $55.00; lujoso cuarto, tres cuerpos, último modelo, caoba: $95.00; otro: $65.00; Recibidor: $20.00. Concordia 127, entre Belascoaín y Gervasio.

MUEBLES A PLAZOS Y AL CONTAdo: juegos de cuarto, tres cuerpos, desde $40.00; juegos comedor, Arte Moderno y Renacimiento, desde $20.00; juegos sala y recibidor, desde $10.00. Aproveche la oportunidad más grande del año. Sólo por 15 días se dan estos precios. Fábrica y almacén de muebles «La Universal», San José 87, entre Escobar y Gervasio. Teléfono: U-2101.

MAQUINA SINGER, OVILLO CENtral, en perfecto estado: $20.00; otra, lanzadera: $10.00; juego cuarto, tres cuerpos, moderno: $65.00; otro: $40.00; buró: $12.00, San Lázaro 167, entre Perseverancia y Campanario.

VENDO: $25.00 JUEGO DE CUARTO nuevo, moderno; otro, tres cuerpos regio, baratísimo; comedor, regalado. Jesús del Monte número 99, si no 93, frente Alejandro Ramírez.

DOS JUEGOS DE CUARTO, ARTE Moderno; el de dos cuerpos: $21.00; y el de tres cuerpos: $29.00. Están nuevos. Radio Víctor: $22.00 y los demás muebles, baratos, por reducirme. Neptuno 220, entre Soledad y Aramburo.

ESTE JUEGO DE CUARTO, DE 5 piezas, está nuevo y moderno: $20.00 y el de tres cuerpos: $30.00; radio Majestic: $25.00, por pronto embarque. Sitios 40, entre Rayo y San Nicolás.

FAMILIA, VENDE A PARTICULAR cuarto moderno: 65 pesos; otro, regio: $145.00 comedor, Renacimiento: $70.00; sala, moderno: $45.00; radio Grunow, onda corta; living room, Salud 54, entre Escobar y Lealtad.

REFRIGERADOR GENERAL ELECtric, moderno, casi nuevo. Se vende a mitad de precio, en San Pablo número 18, esquina a Falgueras, Cerro.

VENDO PRECIOSO CUARTO 3 CUERpos arte moderno con tiradores carey, para personas gusto refinado; vestidos y comedor renacimiento, novera eléctrica, Frigidaire mediano, lámparas, adornos, todo baratísimo y como nuevo. Prado 27, altos.

VENDO JUEGO DE COMEDOR Y Un aparador de caoba, están nuevos, modernos, los doy baratas, también los vendo por pieza. Carlos III No. 71 esquina a Almendares, Bodega.

JUEGO CUARTO $25.00 EL DE 3 cuerpos, $35.00, otro 3 cuerpos, coqueta última novedad, sala 9 piezas, comedor lujoso, todo caoba, último estilo. Maloja 81 Manrique y San Nicolás.

VENDEMOS JUEGO DESPACHO, REnacimiento Español, de 5 piezas: $100.00; otro, muy tallado: $170.00; otro, estilo Imperio, para persona de gusto, con escribanía de Napoleón, en $300.00. Vale $1,000. El Ras..., Zanja y Lealtad.

LIQUIDAMOS POR 15 DIAS, GRAN cantidad de objetos de Arte: estatuas bronce, porcelanas, cómodas, espejos, paravanes, butacones, muebles, tapices y gobelinos. El Ras..., Zanja y Lealtad.

VENDEMOS, POR LA CUARTA PARte de su valor: neveras, desde $8.00; gabinetes cocina: $12.00; Frigidaire: $50.00; lámparas sala: $6.00; comedor: $4.00; cuarto: $2.00; faroles $1.00 y muchos objetos más. El Raz... Casa de Compra-Venta, Zanja y Lealtad.

JUEGOS DE SALA, MODERNOS, 9 piezas: $32.00; cuarto, 8 piezas, con butacón y chifforrober: $125.00; comedor, Renacimiento Español, butacas cuero repujado: $75.00; lámparas de todos estilos, desde $2.00. El Ras..., Zanja y Lealtad. Sucursal: Angeles 6, entre Reina y Estrella.

MUEBLES DORADOS
Liquidamos finísimos muebles dorados con oro de 22 kilates. Consolas, mesas y juegos de sala con tapicería. «La Esmeralda», San Rafael número uno. M-1373.

"La Nacional"
Dinero por joyas y muebles.
Compra y Venta
MUEBLES PARA OFICINA
Distribuidores de los muebles de acero "Steel-Age".
EQUIPAJES
BAULES Y MALETAS
Surtido completo.
Registradoras "NATIONAL", con garantía mecánica.
"La Nocional"
Villegas 93, entre Teniente Rey y Amargura. A-9915.
56

REGALO DE AÑO NUEVO
Juego cuarto: $25.00; comedor, moderno: $35.00; recibidor: $30.00; sala $10, camas: $3, de madera: $4, neveras: $4, sillas: $0.70; sillones $1.50; lámparas: $2.50; neveras, refrigeración, radios, gobelinos, baúles, maletas, máquinas de coser y escribir, guardarropa de acero, chaiselong, escaparates de luna: $12.00. Estas mercancías a precios de regalos.

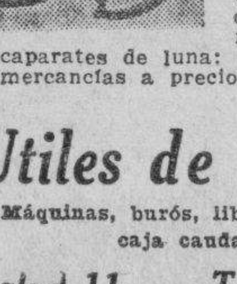

Utiles de oficina
Máquinas, burós, libreros, mesas, caja caudales.
Salud 11. Telf. M-9136

MUEBLES BARATOS
A VERDADEROS PRECIOS DE GANGA
Liquidación permanente de radios, juegos de sala, cuarto y comedor.
VENGA A VERNOS ENSEGUIDA
AHORRARA DINERO, FACILIDADES DE PAGO. —Tomamos sus muebles a cambio.
«La Casa López». Belascoaín 76, entre Jesús Peregrino y Pocito Teléfono U-4541.

Lea ¡ALERTA! al mediodía y el AVANCE por la tarde

VENTAS

56- MUEBLES Y PRENDAS

MUEBLES BARATISIMOS
Se venden, compran y cambian.
A PLAZOS Y AL CONTADO
Vea nuestro inmenso surtido y nuestros precios sin competencia.
NEPTUNO Y SOLEDAD: U.1360.

NEVERA HIELO CHICA CON FILtro $10.00, otra $22.00 también radio R.C.A. 33 siete tubos 220 volts $10.00. Concordia 156 D. altos.

CUARTO MODERNO, TRES CUERpos: $28.00; otro: $75.00; comedor inglés: $45.00; nevera porcelana: $35.00 refrigerador: $70.00; radio toda onda: $50.00; Majestic: $30.00. Sitios 111, entre Campario y Lealtad.

MUEBLES A PLAZOS
No pierda esta oportunidad. Tenemos muebles para todos los gustos y situaciones, desde:
$1.00
Semanal
"LA GRANADA"
Neptuno 191 y 193. Telf. U-4480.

TRAJES DE CALIDAD, MODERNOS, capas de Barragán. Se venden muy baratos, en la casa de préstamos «La Sociedad», Suárez 34, entre Apodaca y Gloria. 56

Muebles de ocasión
Juegos de cuarto, 3 cuerpos, desde $70.00; 2 cuerpos: $30.00; sala, a $10.00. Gran surtido en piezas sueltas. No compre sin antes visitar esta casa. Cambiamos muebles. Belascoaín 68.

"CASA ARECHAGA"
«EL SIGLO»
TALLER DE EBANISTERIA
Muebles en todos los estilos, los encontrará visitando ésta su casa. Vendemos únicamente a particulares. Precios sin competencia. Manrique 189. Telf. A-6135.

MUEBLES A PLAZOS
ALQUILAMOS SILLAS

ENORMES facilidades DE PAGO
Teléfono: M-1619
LA IDEA
ANGELES 3 REINA 23

Antigüedades
Objetos de Arte, porcelanas, alhajas antiguas y modernas, bandejas, juegos cubiertos, café y otros muchos objetos de plata legítima, que liquidamos a bajos precios, para dedicarnos a otros negocios. Aproveche la oportunidad, haciendo sus compras o regalos con poco dinero.
Carballal Hermanos
San Rafael 138, entre Belascoaín y Gervasio.
Teléfono: U-5744.

JUEGOS DE CUARTO Y COMEdor modernos caoba, lo más fino que se fabrica a persona de gusto, véalos y se convencerá. Ebanistería de F. Muñiz, Pocito No. 57 Víbora.

SE VENDE UN JUEGO DE COMEdor, tipo Renacimiento, en magníficas condiciones. Suárez, Trocadero 18, segundo piso.

NECESITO VENDER, EN SEGUIda, un fino juego de cuarto, de tres cuerpos, último estilo, por la mitad de su valor; uno de sala, moderno; uno de comedor, chico, original. Pueden verse a cualquier hora, en San Rafael 143 letra E., entre Aramburo y Soledad.

MUEBLES APLAZOS
Brindamos los mejores muebles, desde los más modestos a los más lujosos. Grandes facilidades de pago. Especialidades en fabricación. Tomamos muebles en fondo. Compramos muebles usados de todas clases. Pagamos más que nadie.
DIAZ Y CHAO
Neptuno números 197 y 200, entre Belascoaín y Lucena: U-5154.

BAULES Y MALETAS
Gran liquidación que durará pocos días: baúles, camarote y bodega; maletas de cuero y fibra, maletines carteras, etc. «La Casa Inglesa» Salud 9, esquina a Rayo. M-7179.

OBJETOS ARTE
Regale a sus amistades algo que sea práctico, de valor y por una ínfima cantidad. Puede usted adquirir jarrones de porcelana, figuras de bronce y marfil, alfombras, gobelinos, cuadros e infinidad de objetos de Arte.
'La Predilecta'
SAN RAFAEL 141, entre Oquendo y Soledad
Teléfono U-2530

MAQUINAS, BUROS, MUEBLES, JOYAS
Radios. Empeño, compro y vendo: máquinas escribir, sumar, calcular, coser, archivos-cajas, mimeógrafos, pupitres, equipajes, objetos de Arte, satélites y mesas.

FLUSES A DOS PESOS
Procedentes de empeño: pantalones, sobrecamas, zapatos, maletas, etcétera.
LA HISPANO CUBA
Monserrate 39 y Parque Zayas. A-8054.

M.E.C.D. 2016

VENTAS

56— MUEBLES Y PRENDAS

MUEBLES EN GANGA

Juegos de cuarto, Arte Moderno: $4.00 mensuales; comedor, caoba, último estilo: $3.00 mensuales: sala o recibidor, modernísimos: $8.00 mensuales; juego de cuarto, 3 cuerpos, caoba, últimas creaciones: $5.00 mensuales. Precios muy bajos.

"LA EMINENCIA", NEPTUNO 188

Muebles en Ganga

Juegos de cuarto: $30.00; idem, de 3 cuerpos: $40.00; de sala: $15.00; comedor: $30.00; escaparates: $9.00; con lunas: $15.00; mesas correderas: $4.00; aparadores: $6.00; 6 sillas y 2 sillones: $10.00; máquinas de coser y escribir, neveras: $10.00. Se cambian y compran toda clase de muebles, pagando más que nadie.

LA PRINCESA, SAN RAFAEL 107
entre Escobar y Gervasio U-7926

LA CASA MOSQUERA
San Rafael 129 y 131. Telf. U.5437

Amueble su casa con gusto y con poco dinero. También le cambiamos sus muebles o hacemos el negocio que más le convenga. Háganos una visita, no perderá tiempo. La Casa Mosquera, San Rafael 129 y 131. Telf. U-5437. Facilidades de pago.

OBJETOS ARTE JOYAS

A precios increíbles liquidamos: Figuras de bronce y marfil, porcelanas, lámparas y Frigidaire, relojes de pared y pie, gobelinos, juegos de cubiertos de plata, de café, objetos de plata, mubeles antiguos y modernos. También tenemos un surtido enorme de joyería fina.

"LOS TRES HERMANOS"

Consulado núms. 94 y 96

Telf. M.3534.

MUEBLES OPORTUNIDAD: GRAN cantidad, a precios bajísimos y con grandes facilidades de pago: juegos de cuarto, comedor, sala y piezas sueltas, «La Predilecta», San Rafael 171, entre Marqués González y Oquendo: U-1729.

57— UTILES DE OFICINAS

MUEBLES DE OFICINA, VENDO y compro: cajas hierro, archivos Kardex, tarjeteros, máquinas escribir, sumar, calcular, burós, libreros, juegos de recibidor, sillas, butacas, carpetas. Compostela 43, entre O-Reilly y Progreso. M-8638.

MUEBLES DE OFICINA COMPRO y vendo: máquinas de escribir, sumar y calcular, cajas de hierro, archivos, burós, Kardex, libreros giratorios, juegos recibidor, pupitres, satélites. Progreso 3, esquina a Aguacate. M-8638.

BOLSA DE MUEBLES DE OFICINA

Muebles de Caoba en General
Agentes Exclusivos de
YAWMAN Y ERBE
Muebes de Acero
TARJETEROS VISIBLES
Sistemas de Archivo

RELOJES REGISTRADORES
"CINCINNATI"
Compostela entre Obispo y Obrapía. Teléf. A:7744

58- LIBROS E IMPRESOS

LIBRERIA «ALBELA». CONTINUAS novedades científicas y literarias. Libros de Enseñanza Elemental y Superior. Revistas de Modas. Agencia exclusiva «Le Femme Chic», de París: «Chic Parisien» y todas sus publicaciones, las mejores del Mundo. Pídalas en esta librería. Compra y venta de libros antiguos con grabados preferentemente cubanos o que traten de Cuba. Belascoaín y San Rafael: U.5783 Apartado 511. Habana

VENTAS

59- RADIOS

VENDO RADIOS GRUNOW

Para todas ondas desde $5 mensuales Admito en parte de pago: radios de uso, etc. Solicite demostración al teléfono A-9331, Acosta No. 115 casi esquina Egido.

GRAN LIQUIDACION: RADIOS Víctor, de mueble. Están nuevos, desde $7.00 a $20.00, por deshacer el negocio, que su costo son de $150.00 y $200.00. Neptuno 220, entre Aramburo y Soledad.

OPORTUNIDAD UNICA: RADIO Grunow» 1935 preciosísimo gabinete, onda corta, aereoplano, vapores, con semáforo señales completamente nuevo, costó $187.00, regalo $85.00, Monte 217 altos esquina Figuras. Teléfono M-8542.

GANGAS: RADIO «LAFAYETTE», tubos metal gabinete $37.00; «Majestic» estupendo gabinete, $38.00, DayFan General Motor gabinete, $30.00. Véalos pronto, Monte 217, altos, esquina Figuras. M-8542.

RADIOS «R.C.A» VICTOR, CON CErebro y Ojo Mágico, últimos modelos, los vendemos con grandes facilidades de pago, aceptándole en cambio su piano o pianola de uso. Universal Music & Comm. CO., S. A., de San Rafael 10. Teléfonos M-2932 y M-8487.

NECESITAMOS VENDEDORES

Ganarán $5.00 diarios. Dos mil radios vendidos. Modelos desde $20.00, onda corta y larga, para sociedades, yates, autos, guaguas y fincas, sin corriente eléctrica. Pida catálogo o visite Exposiciones Radios «Deleite», Infanta y Neptuno o Monte 499, Hermanos Barber, Relojería.

Vean los muebles y gabinetes del maravilloso radio «Colonial», de caoba y enchapados, fabricados en nuestros talleres, con grandes rebajas de precio, al contado y con ventajosas facilidades de pago. La Casa Ruisánchez, Angeles 13 y Estrella del 23 al 31. Telf. M-2024.

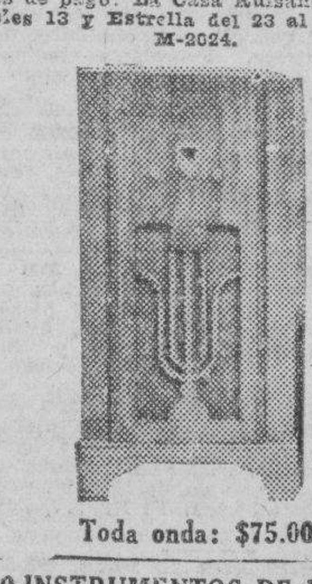

Toda onda: $75.00

60-INSTRUMENTOS DE MUSICA

EL PIANO ALEMAN MAS FAMOso, es el Ronisch. Tengo uno del último modelo, color nogal. Está realmente nuevo y lo doy muy barato. Véalo y convénzase. Dragones frente al teatro Martí.

METODO ELEMENTAL DE PIANA. Por Gabriel de la Torre. $1.00 en todos los establecimientos de música y en casa del autor, San Lázaro 311, altos, esquina a Hospital.

«LA INTERNACIONAL» VENDE LOS mejores pianos, cuarto cola y verticales: Steinway, Ronich, Buinner, Kallman, Scheilmel Pleyel. Facilidades de pago. «La Internacional», San Rafael 57, esquina a Campanario.

VENDO REGIO PIANO, EN FLAmante estado, propio para persona de refinado gusto. Lo doy sumamente barato. Informes: San Rafael 141, bajos, casi esquina a Oquendo.

FAMILIA, VENDE PIANOS DE CONcierto: uno francés y otro americano, completamente nuevos, de buenas marcas. Véalos: Calle 12 número 7, entre F. y G., frente a la destilería Habana, Reparto Batista. X-2139.

"LA PREDILECTA"
SAN RAFAEL 141

Regalo práctico para su hijo, si aprovecha la realización de pianos verticales y cuarto de cola, a precios completamente irrisorios. Ventas al contado y a plazos. Visítenos y saldrá complacido.

"LA PREDILECTA"
SAN RAFAEL Y OQUENDO
Telf. U.2530.

SUSCRIBASE Y ANUNCIESE EN EL «DIARIO DE LA MARINA»

VENTAS

AFINADORES

AFINADOR COMPOSITOR DE PIAnos del Conservatorio (Masriera), experto graduado en Michigan. Estados Unidos. Trabajos correctos garantizados. Precios módicos. Salgo campo, órdenes profesor Vidad Cuvelier, teléfono A-8606.

AFINE SU PIANO, POR $2.00, CON toda garantía y seguridad. Manuel Domínguez, afinador mecánico, graduado en la Escuela «Danguard», de New York. Taller de Reparaciones: Zulueta 36 y medio Telf. M-3040.

61— DE ANIMALES

CANARIOS HAMBURGUESES DE canto perfecto, en «El Cardenal», la casa que más surtido tiene. Clarines muy cantadores; Mirlos, Tordos Malvis, Turpiales y cuanto usted desee en pájaros, aves, huevos y pollitos de raza. Alimentos de todas clases. «Majic» es el alimento ideal para sus pájaros y peces. »Majic» para la cría, el canto y la muda de sus canarios. Pajarería «El Cardenal», Zulueta 73, esquina a Monte.

VENDO A PRECIO DE SITUACION mulos, corros y arreos de todas clases, caballos, mulos de monta y pony, 4 potros sementales 7 y media cuartas, bonito color. Carros cerrados para lecheros y panaderías. Domingo Jarro, Marino y Atarés. Jesús del Monte. X-2876.

SYLVAIN POULTRY FARM. POLLItos importados. Razas: Anconas, Leghorn, Orpington, Rhodeislands. Wyandottes, Australorps, Plymouthroch, New Hampshire. Avenida 12 entre calles 13 y 14. Ampliación Almendares. FO-2530.

VACAS

Se venden recentinas, jóvenes y de mucha leche; un toro Holsten; una yunta de bueyes, de primera; dos caballos criollos, de 7 cuartas, camidores. Informas: Ayestarán 1. Telf. U-1129.

62— OBJETOS VARIOS

PELUQUEROS: VENDO DOS APARAtos de ondulación permanente: uno $15.00, dos tenazas Marcel eléctricas. Todo ganga. Correa número 11, esquina a San Benigno. Sra. Herminia.

VIDRIERAS, MESAS VITROLITE, contadoras, molinos, pasteleras, sillas de tijera, neveras, mostradores, armatostes, pesas, de oportunidad. También compro enseres comercio, en cualquier cantidad. Cano: Habana 116 y medio, entre Teniente Rey y Amargura.

EQUIPO DENTAL EN EXCELENTE estado y de poco uso se vende en proporción, informarán en Perseverancia 47, teléfono M-2521.

REINA 22 ESQUINA A RAYO, SE rematan vidrieras de mostrador y escuadra, una vidriera de tabacos, una máquina Singer, una pajarera, una vitrina. Urge venta, ofrezcan lo que puedan.

CARROS PARA REPARTO, DE CUAtro ruedas, con carrocería de esqueleto. Se venden seis, a precio muy barato, por no necesitarlos. Informes: Telf. A-9605.

REMATO URGENTEMENTE CINE Pathe películas, radio corta, Frigidaire, planta eléctrica 110 volts, máquina escribir, sumar, coser, juego cuarto moderno, bombas, motores, auto Lincoln, siete. Egido 18, bajos.

Dinero-Hipotecas

64- OFERTAS

DINERO

Doy grandes y pequeñas cantidades en primera hipoteca, desde el 7 por ciento, en adelante, para la Habana y sus barrios. Compro y vendo casas, solares y créditos hipotecarios. Compro y vendo Bonos y Acciones.

JULIO C. GRANDA
Obrapía 38 Telfs. M-5921 y F-5759.

DINERO

No pierda tiempo. Cuando necesite tomar dinero en hipoteca o Pagarés, vea a M. Fernández, San Ignacio 50. Teléfono M-9272. De 2 a 5. Operación rápida y absoluta reserva.

Dinero en Hipoteca

En todas cantidades al tipo más bajo en plaza con la mayor reserva y prontitud.

Miguel F. Marquez
Empedrado 16, altos, esquina a Cuba A-8450

65- BONOS Y VALORES

N. GELATS Y COMPAÑIA
106 Aguiar 108 esquina a Amargura
CAJAS RESERVADAS

Las tenemos en nuestras bóvedas construidas con todos los adelantos modernos y las alquilamos para guardar valores de los interesados. En esta oficina daremos todos los detalles que se deseen.

PARA LAS DAMAS

67- PELUQUEROS

AVELINO LECOUR, PELUQUERO, A domicilio. Corte de melena 30 cts. Corte y ondulación al agua, 40 cts. Marcel, 50 cts. Corte de pelo, caballeros o niños, 30 cts. Permantes, desde $1. Teléfono U-1779.

PELUQUERO A DOMICILIO PARA señoras, caballeros y niños, comodidad y economía para familias numerosas. Un servicio, $0.30, cuatro, $1.00. Avisos a Juan Molina, teléfono M-6814. Recorte el anuncio y recomiéndelo.

70—INTERES PARA LAS DAMAS

ACADEMIA DE CORTE Y COSTURA sistema Machado, directora señorita Herrera. Hacemos vestidos desde 50 cts. 25 entre F y G. Vedado. Telf. F-3459.

FUERA CANAS: OBTENGA UN HERmoso color: negro, castaño o rubio, usando tintura La Favorita». Teñido del cabello: $3.00. Estuche: $1.00. De venta en todas las Farmacias. Depósito: Virtudes núm. 28.

PARA LAS DAMAS

70- INTERES PARA LAS DAMAS

GOTAS SUBLIMES

Suprima sus canas en 7 días con el uso de las «GOTAS SUBLIMES», olorosas, vegetal, inofensiva. Devuelve al cabello cano su color primitivo, haya sido rubio, castaño, negro. Se aplica como loción de tocador sin las molestias de las tinturas. No marcha y se ve libre de canas un año. Precio: $2.50. Pídalas El Encanto, Los Precios Fijos; Peluquería, Manzana de Gómez; Droguería Sarrá, La Americana, Jhonson y Farmacias o a su representante Ramón Gualda, San Miguel 38, (altos).

CORTE MODERNO NACIONAL

SISTEMA «MENDEZ»

Reconocido como el más completo y rápido para aprender a cortar y coser con perfección, en poco tiempo. Profusión de grabados para ilustrar con toda claridad las lecciones. De venta en: «El Encanto», «La Fisolofía» y Academia «Méndez». La autora de este método avanzado de corte y costura, señora Josefina Méndez de Lana, brinda a las damas la oportunidad de aprender este arte interesante en la Academia, a domicilio o por correspondencia. Moldes a medida de todas clases. Estricta moralidad. Clases en cursillos, muy económicos, en Neptuno número 81. La señorita Rosario Fernández, graduada por el Sistema «Méndez», ofrece clases a domicilio. Calle L. número 22, Vedado.

EXTIRPACION

De los vellos de la cara, muslos, piernas, etc. por medio de la electricidad. Tratamiento definitivo y garantizado. Señora Alexander. Calle Tercera número 381, entre 2 y 4, Vedado Habana.

G. EMPARAN: BORDADORA A MAno. Bordados, festones y monogramas, en toda clase de lencería. Modernas iniciales y sellitos, en ropa interior de señora y caballero. Los encargos se recogen y entregan a domicilio. Telf. M-3581.

APRENDA CORTE Y COSTURA

El Sistema Alemany Nacional es la preparación más sólida y útil para la mujer. Estudios que ofrecen garantías, modernos, completos, fáciles y agradables. Hágase profesora titular en el Instituto «La Central», San José 9. Inventora: Matilde A. Vda. de Raurell, o aprenda en las sucursales, por mis competentísimas profesoras graduadas: Sra. de Orfila, Luz 66; Sra. Landa, Colón número 3; Sra. Romero, San Amalia, Arnao y Agramonte; Sra. Juanita, Marqués González 29; Sra. de Alfonso, Jovellar 39, entre M. y N.; Srta. Hortensia, Atocha 6, Cerro; Sra. Matutina, Alejandro Ramírez 18-B.; Sra. Lua, Enrique José 71½ Camagüey; Sra. Vda. de Faguet, Colón 7, Colón; Srta. Marina Bello, Madruga; Srta. Luisa, Ayllón 331, Cárdenas; Srta. Isabel González, Avenida Primera, esquina 30, Miramar, Marianao; Sra. Bibita Rodríguez, centrkal Hershey, Cabañas; Sra. Cedelina Cruz, Luyanó 249; Srta. Hilda Sierra, Casa Blanca; Srta. Julia Calderín, General Lee número 47, Marianao; Srta. Josefina, Baños y 23, Vedado; Srta. Soler, Infiesta 30, Perico; Sra. de García, 12 entre B. y C., Almendares. Clases por correspondencia, teniendo la exclusiva de dar grandes ventajas lucrativas a mis Academias. Todas cortan moldes y trajes a la medida. Vendo métodos modernos con grabados y explicados; al alcance de todas las inteligencias, la oportunidad que brindo hoy. Infórmese y remita sobre y sello. Nota: Toda la que esté graduada de otro antiguo sistema y desee mi moderno Sistema Alemany, escríbame. Clases a domicilio.

ENSEÑANZAS

75- PROFESORAS-PROFESORES

PROFESOR GRADUADO EN MAdrid y París. Clases a domicilio. Enseñanza elemental y superior. Modernos sistemas pedagógicos. Nuevo sistema de rápida enseñanza del francés. G. Cid, San Nicolás 3. Teléfono M-3423.

SE OFRECE PROFESORA NORMAlista con experiencia, referencias, Taquigrafía Pitman. Ingresos Escuelas Superiores, inglés y piano graduado, otra profesora. Teléfono F-4009 San Francisco entre Armas y Lawton 140.

PROFESORA DE 1a. Y 2a. ENSEñanza. Se ofrece para dar clases en su casa y a domicilio. Precios módicos. Teléfono F-2646.

UNA SEÑORITA PROFESORA TIEne unas horas libres y se ofrece para dar clases de instrucción. Teléfono FO-1329.

INGLES: PROFESOR AMERICANO, con títulos de dos Universidades. Ex-Catedrático del Instituto Militar. Método rápido, práctico, sencillo y moderno. Duncan Thomas, Consulado 126, altos. A-4722.

PROFESORA INGLES, TIENE ALgunas horas libres para dar clases particulares y colectivas. Llamen: F-3947.

APRENDA INGLES ES SIGNO DE distinción; facilita buenos empleos; garantizo resultado rápido y práctico: especialidad en conversación y perfeccionamiento; pronunciación correcta. Competente profesora americana. Galiano 93, altos.

PROFESORA DE INGLES DE LONdres, da clases de su idioma a casa y en su domicilio. Edificio Zendegui. Galiano 57 esquino a Concordia. Piso 1, apartamento 3.

GUITARRA: PROFESOR REY-LOUrido. Clases a domicilio. Teléfono: A-9568.

INGLES. COLEGIOS AMERICANOS

Aprenda inglés rápido, fácil, económicamente. Método modernísimo a base de conversación solamente. Garantía; usted podrá hablar una hora consecutiva en inglés al terminar la segunda lección del curso. Clases individuales $5.00 por mes. Language Research Institute of New York. Profesor Richardson. Representante colegios americanos al alcance de todas las fortunas. Preparación especial en inglés para entrada en los mismos. Lunes, Miércoles y Viernes. Manzana de Gómez 528. M-3868.

GUITARRA Y CANTO. ENSEÑANZA rápida. Día y noche. Vamos a domicilio. Jesús María y Habana.

ENSEÑANZAS

75- PROFESORAS-PROFESORES

ALUMNOS DEL INSTITUTO

Matricúlese en el nuevo cursillo de Bachillerato en la Academia «Bravo». Clases por Catedráticos del Instituto. Laboratorio para prácticas de Física y Química. Cuotas: Preparatoria, Primero y Segundo Año: $4.00. Tercero y Cuarto Año: $5.00. También cursos especiales para ingreso en las Escuelas de Ingenieros, Veterinaria y Normales. Contabilidad, Ortografía, Mecanografía y Taquigrafía Pitman y Gregg, (inglés y español). Neptuno 199 y 198, entre Belascoaín y Lucena. U-2627.

ITALIANO, ALEMAN, RUSO Y DEmás lenguas europeas. Clases particulares de idiomas. Traducciones. Amistad 87½, altos. Entre Barcelona y Dragones.

BAILES: PROFESORES DE PARIS Y New York: Maurice y Srta. Santander. Estilos ultramodernos: Fox, Blues, Pasodoble, Son y Tango, etc. Bailes teatrales, Tap y Rumba. Demostración sin compromiso. Enseñanza rapidísima. Privada a damas y caballeros. Día y noche. Precios mínimos. Lealtad 153, altos, esquina a Reina. Vamos a domicilio.

SISTEMA MACHADO 1936

Academia Nacional de Corte y Confección parisién, corsés, sombreros y demás labores. Reconocido y acreditado en nuestra República, por 600 profesoras como el mejor de todos los métodos, por ser el único de enseñanza completa, bien explicado, rápido, fácil y moderno. Unico en Cuba. Clases diarias por correspondencia, garantizándose la enseñanza en dos meses, con título de profesora. Clases especiales a domicilio. Se vende el Nuevo Método Nacional 1936, última creación de la moda parisién, el más moderno y fácil de aprender. Estudiando este valioso método en su casa, usted aprende el Corte y Costura en dos meses. Se remite a cualquier parte de la República. Pida informes a la inventora y directora general, Sra. Francisca Machado, San Lázaro 316, Habana.

SE OFRECE PARA AUXILIAR DE inglés una joven educada en los Estados Unidos, no tiene pretensiones. Informan en Santos Suárez No. 25, entre Dolores y San Indalecio.

PROFESORA DEL CANADA OFREce servicio de su idioma y correspondencia a domicilio o en su academia. F-5892.

PROFESOR DE BAILES

Precios módicos. Enseñanza rápida: Son, Fox, Tango, Blue, etc., etc. Doy clases a domicilio, Ismael Servalló, Cárdenas número 3, segundo piso.

PROFESORA FRANCESA GRADUAda Universidad de París da clases de francés a domicilio y en su academia. Se hacen también traducciones. Teléfono F-2658.

INGLES, TAQUIGRAFIA (INGLESA y española), Teneduría, Cálculos Mercantiles, Aritmética, Algebra, Caligrafía, Mecanografía y Ortografía. Enseñanza a domicilio, por el Profesor F. Heitzman, Monte 103, altos. M-9247.

BAILES MODERNOS (TOMASIN)

Positivamente enseño con práctica: Danzón, Son, Pasodoble, Blues Vals, Fox Trots, Tango de Salón. Voy a domicilio. Seriedad y garantía. San Nicolás 234, entre Gloria y Misión, a dos cuadras de Monte.

PROFESOR GRADUADO EN MAdrid y París. Clases a domicilio. Preparatoria Bachillerato Gramática, Aritmética, Historia, Geografía, Francés, etc. Cuotas módicas. G. Cid, San Nicolás 3, esquina a Lagunas. Telf. M-3423.

76- COLEGIOS

"SAN ELOY"

Colegio y Academia. Fundado en 1907. Primera y Segunda Enseñanza: Preparatoria Bachillerato, Comercio Idiomas, Cultura Física. Cursos preparatorios especiales. Admitimos pupilos, medio pupilos y externos. Cerro 620. Teléfono: I-6002. Pida Prospestos.

77— ACADEMIAS

ACADEMIA DE IDIOMAS ROBERTS, Malecón 31. Teléfono: M-2124. ¿Desea usted aprender inglés? Compre el métodos Roberts. Se recomienda por sí solo. Distinción. Eficiencia. Garantía. Cuarta Edición: $2.00.

OBSEQUIO DE LA ACADEMIA DE COMERCIO

LUIS B. CORRALES

Los que presenten quince centavos en sellos, recibirán una Aritmética Mercantil práctica. Clases: Teneduría de Libros, Taquigiafra, Ortografía Inglés. Clases de Mecanografía: $1.00 mensual, una hora diaria. Clases individuales, Lealtad 141, entre Salud y Dragones.

ACADEMIA RABIÑA

EL NUEVO CURSILLO COMIENZA EL DIA 6 DE ENERO BACHILLERATO

Clases individuales: Inglés, Francés, Alemán, Taquigrafía «Pittman» y «Gregg», Mecanografía, Ortografía, Teneduría de Libros. Correspondencia Comercial y Aritmética. TAMBIEN CLASES POR CORRESPONDENCIA. Ingreso E. de Ingenieros, Arquitectos y Veterinaria. Curso de Procurador. **Pida Prospectos: Neptuno 78 y 80, altos, esquina a Manrique. Telfs. M-7849 y A-9222.**

ACADEMIA «MEDINA» — COMERcio, idiomas, preparatoria, Aritmética, Algebra, Mecanografía, Taquigrafía Contabilidad. Esmerada atención. Clases día y noche. Módica cuota. Apodaca 2, bajos, casi esquina a Cárdenas.

Interés General

HIJAS DE GALICIA

Con su recibo y el de un socio del Centro Gallego, asista, (sin pagar), al callista «Alfaro», en Villegas 50. Riegue esta noticia en seguida.

INTERES GENERAL

CAFE BUENO DESDE VEINTE CENtavos libra, cómprelo usted en el tostadero especial para familias «El Fénix», de Neptuno 175, casi esquina a Gervasio y pida su tiket por cinco de una libra se le obsequiará con una fracción de billete, sorteo ordinario. Sucursal Avenida 10 de Octubre No. 258 D. A los señores revendedores, precio especial.

JOYAS EMPEÑADAS POR MAS de $2.000 las rescato sin costo alguno. Dr. Mederos. San Pedro 4. M-7020.

A QUIEN INTERESE. SORDERA, ruidos y supuraciones de los oídos, se curan tomando «Rubidol». De venta en Droguerías y Farmacias. Depósito: Farmacia Dr. Cornejo, Monte No. 485.

"EL CASTILLO DE FARNES". Acabamos de recibir sidra natural, chorizos asturianos y de Cantimpalo, de la clase más selecta; embuchado de la Sierra, jamones, queso de Cabrales y Manchego, etc. Háganos una visita y deléitese comiendo en nuestro restaurant sito en Monserrate y Obrapía. Teléfono M-4225.

ALQUILERES

79— HOTELES

ANTIGUO HOTEL JEREZANO. EL mejor punto y vista de La Habana. Habitación amplia, de esquina, en la azotea. Prado 102, altos, esquina a Virtudes.

HOTEL PERLA DE CUBA

Situado en el punto más céntrico de la ciudad, Amistad 132 frente al Parque de la Fraternidad, precios de los más económicos, para 2 personas, desde $55 en adelante. Todo servicio 1 persona sola, $30 en adelante, moralidad confort.

HOTEL NEW YORK

Dragones 16, al lado Cuban Telephome, 100 habitaciones, baños privados agua caliente, elevador. El más propio para familias del Interior. Máximo en comodidad, por mínimo precio. Abónese diario y por meses. Grandes rebajas. **Los mismos dueños del Hotel «Boston»**

THE SAVOY
F Y 15. VEDADO.
Telf. F.6616

Situado en un lugar alto del Vedado. Con fácil y frecuente comunicación, con la Ciudad y Repartos. Rodeado de jardines. Con 600 metros de hermosos portales. Las habitaciones tienen ventilación directa, teléfono, baño privado, con agua fría y caliente. Precios moderados. incluyendo tres excelentes comidas. El servicio en mesas separadas, para cada familia.

HOTEL ROMA
DE DIEGO S. FRACHI
O.Reilly esquina a Aguacate

Situado en el centro comercial. Lujosas y frescas habitaciones con baño privado. Comida exquisita. Visite el **Hotel «Roma»** y convénzase.

HOTEL ANDINO
S. LAZARO 490, ESQ. M. U.2553

Unico en su clase. Moderno, céntrico, amplio, freeco, saludable, frente Universidad. Conviene para los que necesiten viver cerca de los hospitales Calixto García o Mercedes. Habitaciones con baño privado, balcón, hermosa vista. Con 3 excelentes comidas: $45.00, matrimonios. Una persona, desde $26.00. Apartamentos con o sin muebles y asistencia. Precio sin competencia. Garage propio y ascensor. Esmerado servicio en mesas separadas.

CAMPOAMOR

Compostela 106. Teléfono: A.7401. El nuevo dueño de esta casa, ofrece departamentos, desde $13.00 mensuales, en adelante. Hay interiores y vista a la calle. Todos con baño privado, agua fría y caliente, luz toda la noche y teléfono. Comidas aparte. a $15.00 para un abono y $24.00 para dos. Venga o llame: A.7401.

HOTEL REGIS

Residencia para familias. Estricta moralidad. Situado lo más céntrico de la capital. Habitaciones y apartamentos con bao privado, agua fría y caliente, y vista a la calle. Cocina de primer orden y servicio esmerado. Elevador día y soche. Precios razonables. Prado y Colón. M-3683.

Hotel Roosevelt

AMISTAD Y SAN MIGUEL

$50 Matrimonios con tres excelente comidas mensuales.

Apartamentos para familias. Todos con baño privado. Elevadores día y noche.

ALQUILERES

79— HOTELES

TROTCHA
CALZADA Y DOS, (VEDADO)

Economía, confort, seriedad. Frescas habitaciones con baño privado y todo servicio, rodeado de jardines. Una persona: $35.00. Dos personas, desde $55.00. Telf. F-2383.

HOTEL "IDEAL ROOM"
PRADO 93.B., (POR PASAJE)

¿Desea vivir en casa tranquila, mejor que en su propia casa? Visite esta gran casa, aunque sea por curiosidad. Por dentro la mejor. Precios para matrimonios, con comida y toda asistencia, desde $35.00 a $45.00. Hay apartamentos de dos habitaciones, con balcón y baño a Prado. Exígense referencias de moralidad y pago.

80— CASAS DE HUESPEDES

CASA DE HUESPEDES: OFRECEmos a familias habaneras y del interior habitaciones con toda asistencia, desde $35.00 dos personas; una, desde $25.00. Excelente comida y moralidad. Prado 65 y Obispo 127. A-9009 y A-9069.

RESIDENCIA PARTICULAR, PARA familia, matrimonio o caballero honorable. Amplias y claras habitaciones, frente al mar, San Lázaro 75, esquina a Crespo. Hay teléfono.

CASA DE HUESPEDES «LA ISLA», Monte 53, por Factoría. Confort, moralidad y economía. Habitaciones con balcón a la calle. Casa moderna. Comida a la carta. Telf. A-9210.

CASA DE HUESPEDES: HABANA 110, altos, entre Lamparilla y Obrapía. Vea las mejores habitaciones con vista a la calle. Excelente comida. Buien trato y moralidad. Agua caliente a todas horas. Precios reducidos.

APARTAMENTOS Y HABITACIONES con toda asistencia, agua fría y caliente, excelente comida. Precios moderados. Neptuno 31, altos entre Industria y Amistad. Teléfono M-1236

CASA DE HUESPEDES «LA REINA». Se alquilan habitaciones, amplias y ventiladas, baños intercalados, con servicio de agua caliente. Comida excelente. Precios módicos. Teléfono: M-6287, Reina 20, esquina a Rayo. Informan: segundo piso. Se alquila, en la misma, un local propio para vidriera de tabacos o cosa análoga.

81— CASAS DE COMIDAS

SE SIRVEN COMIDAS A DOMICILIO artículos de primera calidad. Abundancia y puntualidad. Precios convencionales. Pruebe y saldrá satisfecho. Obispo 127. A-9009 y A-9069.

SERVIMOS CANTINAS A DOMICIlio: una persona 40 centavos; dos: 60 centavos. Servicio rápido y hora fija. Pruebe y será nuestro cliente. Reina y Angeles, bar «El Polo». Hablen con el cocinero.

82- APARTAMENTOS

SE ALQUILA HERMOSO APARTAmento, con dos puertas al balcón, en primer piso, propio para oficina Punto céntrico, San Ignacio 62.

APARTAMENTO PRIMER PISO, MOderno, cómodo, fresquísimo, con buena vista, sala, dos cuartos, comedor, baño completo intercalado, etc. Informes: El Encargado. 21 esquina a K, Vedado.

CONFORTABLE Y MODERNISIMO, apartamentico con baño completo, de una habitación, para caballero de moralidad, $18.00 mensuales. Genios 32, entre Consulado e Industria. Informan en la misma. Absoluta tranquilidad. Teléfono A-9477

SE ALQUILA UN APARTAMENTO de sala, dos habitaciones, comedor, cocina, baño, portal y jardín, en $17.00 mensuales. Otro interior de sala, dos habitaciones, baño, cocina y patio en $11.00 en la calle 26 número 18 y 20 entre 15 y 17. Vedado, teléfono M-5404.

MALECON 62 Y SAN LAZARO 200, entre Galiano y San Nicolás, se alquilan apartamentos y habitaciones altas, amplias y ventiladas, precio razonable. Vea al Encargado en el segundo piso.

CASAS DE APARTAMENTOS, ACAbados de pintar, modernos, ventilados; sala amplia, 4 cuartos, precioso baño intercalado, balcones a la calle, comedor, bonita terraza, cocina de gas, calentador, baño de criados. Apartamentos más chicos con todas las comodidades. Precios razonables. Edificio Padrón, Neptuno 251, entre Aramburo y Hospital. U-5158 y U-5402.

83- DEPARTAMENTOS

SE ALQUILAN, EN COMPOSTELA número 75, entre Teniente Rey y Amargura, espaciosos y frescos departamentos y habitaciones, acabados de pintar. Llaves en la misma. Informes: Francisco Torres, edificio «Bacardí», apartamento 421.

ALQUILO HERMOSOS DEPARTAmentos de dos y tres habitaciones, vista a la calle, en las casas siguientes: Monte 2-A., Habana 85, Bernaza 30 y Empedrado 15.

21 ENTRE C Y D, PRECIOSO DEpartamento mediano en nuestro moderno edificio Tavel, compuesto de sala, comedor, 2 amplias habitaciones, baño completo, pantry, cocina etc. Agua fría y caliente. Elevador 1 empleados al servicio de los señores inquilinos día y noche. Precio rebajadísimo. Informa Goizueta, F-3937.

AMPLIAS OFICINAS

Situadas en el mejor lugar del distrito bancario: siet ehabitaciones, juntas o separadas o en dos grupos. Edificio altos del Canadian Bank of Commerce, Obrapía 35, esquina a Aguiar. Véalas. Informes, allí, Pujals .Telf. A-8982.

EDIFICIO PRIETO MURALLA 98, entre Cristo y Bernaza, el edificio mejor situado para oficinas. Se alquilan buenos departamentos para oficinas.

ALQUILERES

84— HABITACIONES

MANRIQUE 120 ENTRE SALUD Y Dragones alquilo habitaciones con agua corriente, propias para matrimonios sin nijos, casa de orden $7.00.

INQUISIDOR 25 ESQUINA A LUZ alquilo espléndidas habitaciones $4, $5, $6 y $7, solo a personas de moralidad. Casa de orden.

ALQUILASE TODA ASISTENCIA HAbitación baño privado. Buena comida, buen trato. Economía, moralidad. Línea No. 28 casi esquina a J, Vedado. Comunica con todas partes. Teléfono F-6328.

MAGNIFICA HABITACION, BALCON a la calle, su lavamanos, agua caliente, teléfono, espléndida comida. Moralidad. Con toda asistencia, dos personas: $35.00; otra, azotea, baño privado. Belascoaín 64, altos, Botica.

CASA DE MORALIDAD, BUEN ASpecto. Habitaciones y departamentos, grandes y chicas. O-Reilly 32, altos, entre Cuba y Aguiar.

ALQUILO HABITACION, CON BAño, agua caliente, en casa de familia, con toda asistencia. Se cambian referencias. Amistad 71, segundo piso. A-6487.

RESIDENCIA FAMILIAR, DE CONsulado 56 y 60, altos, para personas tranquilas, decentes y estables, inmejorables, con toda asistencia, comidas, teléfono, etc. Casa conocida y acreditada.

SE ALQUILAN HERMOSAS HABItaciones, con vista a la calle, teléfono y agua corriente. Aguila 107, altos.

VEDADO: 17 NUMERO 421, BAJOS, entre 4 y 6. Se alquila una hermosa y ventilada habitación, con asistencia, en casa de familia honorable. Telf. F-6519.

CASA DE MATRIMONIO SOLO, ALquila habitación amueblada, contigua al baño, a hombre solo de moralidad, Aguiar 78, entre O-Reilly y San Juan de Dios.

SE ALQUILAN HABITACIONES, EN la lujosa casa de Aguila 107, altos, con vista a la calle, teléfono y agua corriente.

LUZ 62, BAJOS, CASA PARTICUlar entre Aguacate y Villegas, Alquilo habitación con ventana a la calle, propia par un negocio.

EN LUJOSO Y CENTRICO EDIFIcio, alquila matrimonio respetable, habitación anexa al baño, balcón a la lle, fresquísima, con todo servicio, a señora o señorita sola. Concordia número 33, esquina a San Nicolás, cuarto piso. (Hay elevador).

O-REILLY 85, MEDIA CUADRA Parque Central punto inmejorable, se alquilan habitaciones, comida buena y variada, precio situación; agua caliente, luz, teléfono, confort, moralidad.

PRADO 16, ALTOS, ALQUILO ESpléndida habitación. Balcón al Prado, baño contiguo, con o sin muebles. Tranquilidad, confort. Precio razonable. Véala, Toque timbre reja.

PRADO No. 19 (2o. PISO). FAMILIA particular alquila habitación fresca con ventana.

EN AMARGURA 68, ALTOS, SE ALquila una habitación a matrimonio u hombres solos, casa de familia.

PRADO 18, ALTOS, SE ALQUILA amplia habitación, hay baño, agua caliente. Tocar timbre.

SE ALQUILAN 2 ESPLENDIDAS HAbitaciones una con balcón y otra interior, Neptuno No. 45, 2o piso.

HABITACION AMPLIA, INTERIOR ventilada, hombre solo. Tranquilidad. Seis pesis. Manrique 1 D (Lagunas y San Lázaro) altos, no hay cartel.

AVISO. —Empedrado 30 SE ALQUIlan magníficos departamentos y habitaciones Aguiar 57 frente al Parque San Juan de Dios, Empedrado 21 entre Aguiar y Cuba. Cuba 80 entre Obrapía y Lamparilla. San Ignacio 65, entre Luz y Acosta. Aguacate 122 entre Teniente Rey y Muralla. Egido 16 y 18 esquina a Gloria. Lagunas 85 entre Belascoaín y Gervasio. Máximo Gómez 607 casi esquina a Patria. Vedado calle J número 11, entre 9 y 7, Antiguo Palacio de Carneado, Calzada esquina a J. Quinta 108 entre 8 y 10. Calle 16 número 150 entre 5a y 17. Calle 19 número 349 entre A y Paseo.

CASA DE FAMILIA ALQUILA AMplia habitación junto al baño, con o sin comida y muebles a hombres solos de moralidad. Concordia 100, bajos, izquierda. Teléfono A-7983.

SE ALQUILA UNA HERMOSA HABItación, a hombres o matrimonios solos, en Carmen número 62, cerca de Vives.

SE ALQUILA UNA HABITACION EN la azotea en 3 pesos, Neptuno y Gervasio. 84

SEÑORA EUROPEA ALQUILA UNA habitación amueblada. Unico inquilino, Teléfono U-6286.

EDIFICIO "CUBA", SEIS PISOS, Empedrado número 42. Se alquilan amplias y ventiladas habitaciones, muy baratas. Elevador, lavabo, luz toda la noche. Orden y moralidad. Telf. M-5113.

HABITACION GRANDE EN $7.00 SE alquila en Galiano 68, altos, entre Neptuno y San Miguel.

EMPEDRADO No. 30, ESQUINA Aguiar, se alquilan magníficos departamentos y habitaciones y Empedrado No. 21 y Aguiar 57, San Ignacio No. 65 entre Luz y Acosta, Aguacate 122.

CUBA 44, DEPARTAMENTO 4. SE alquila una habitación con servicios sanitarios. Informes en la misma, de 1 a 3 p. m.

HABITACION EN AZOTEA, SERVIcios independientes. Comida exquisita. Ingredientes de primera: manteca de chicharrón y aceite «Balcells». Estricta moralidad. Admito socios habitación. Precio baratísimo. Punto superior. Galiano 90, principal.

Lea ¡ALERTA! al mediodía y el AVANCE por la tarde

FOLLETIN 58

MADRINITA BUENA

Por RAFAEL PEREZ Y PEREZ

Una novela larga y completa. De venta en la librería «Wilson», Obispo 52. Telf. M-3850

nete común. Venía de abajo, del salón, aun sin vestir para la cena, Acercóse a María, ya vestida con uno de sus primorosos trajes de noche, pero un poco más pálida y ojerosa, quizá del susto, tal vez por una recóndita emoción.

—¿Has descansado ya?—dijo, inclinándose hacia ella y haciendo un ademán para coger su mano que semejaba un lirio sobre el halda de su vestido obscuro.

Ella retiró la mano con gesto altivo... un gesto muy parecido al que tuvo al volver de su desmayo, un gesto que dejó clavado en el sitio a Carlos Arústegui.

—Ya, muchas gracias—contestó friamente, con mirada cargada de resentimiento.—Ha sido un desmayo estúpido...

—No digas eso—suavizó Arústegui, conciliador.—Había para eso con un susto tan grande. Menos mal que podemos contarlo.

—No será gracias a ti...—dijo ella con cruel ironía, mientras le envolvía con otra mirada cargada de desdén.

—¿Qué quieres decir...?—murmuró, aplastado.

—Nada, no quiero decir nada—cortó ella, secamente.—Que le estoy muy agradecida a Julián Queipo, porque de no ser por él...

—¿Qué?—centellearon los ojos claros del marido.

—¡Oh!... Mi marido estaba sobradamente ocupado con Pilar Acuña para preocuparse de que un perro rabioso mordiera a su mujer. Verdaderamente la cosa no tiene importancia.

—María, eres injusta; óyeme—rogó Carlos con vehemencia.

—¿Explicaciones entre nosotros? ¡Bah! Sería de muy poco gusto...

Y con olímpico ademán que volvió a dejar clavado en el sitio al conde de Arústegui, María cruzó por delante de él y desapareció tras la pesada puerta con herrajes de forja, dejando en la retina de Carlos la visión esplendorosa de su hermosura. Arústegui odió a Pilar; hubiera querido aplastarla como a una bicha y se dijo que iba a volverse loco, ¿quién lo creyera?, loco por su mujer, por aquella María Riverdal tan desdeñada y a la que ahora quería apasionada y desesperadamente, como quieren los hombres a la mujer mposible, con toda la fuerza de virilidad puesta en el empeño. El destino le hería con sus propias armas.

Después de vestirse de «smoking», el conde de Arústegui bajó al comedor... Ya estaban todos sentados en sus puestos. Cómo fué, no se sabe, pero la única silla que quadaba vacía estaba entre Pilar Acuña y Petra Gálvez. Carlos se detuvo en el umbral del comedor renegando de su suerte y con intenciones de escabullirse y fingir cualquiera indisposición, para recluirse en sus habitaciones, pero era tarde. Lor Glynden le saludaba con una sonrisa y Julián Queipo le miraba de hito en hito con mirada expectante y severa. «A ver qué vas a hacer». El dilema era crudo. ¿Empeorar la situación con respecto a María sentándose al lado de Pilar Acuña? ¿Cometer la imperdonable grosería de no sentarse, no habiendo otro asiento libre y cometerla ante los comensales y la servidumbre? Los ojos grises, hermosísimos de Arústegui, se posaron como los de un niño asustado en los de Adelaida Fajardo. «¡Sácame de este apuro, madrinita buena!», parecieron decirle. La Marquesa se levantó con su vivacidad ratonil y abarcando la mesa de una ojeada, dijo al simpático Puche con fascinadora sonrisa.

—Oye, Puche..., ¿por qué no le cambias el sitio a Carlos? Tengo que hablar con él un momentito sobre un asunto nuestro... el pleito de las aguas de Ricafreda. Y como ha de salir mi contestación en el primer correo, tendré que escribir aún esta misma noche.

—Encantado, Adelaida.

Y Carlos ocupó un asiento junto a la Marquesa y Puche fué a sentarse a la orilla de Pilar, que le encontró soso y antipático y hubiese arañado a la intransigente y astuta Adelaida Fajardo.

.. ..

Cuando concluyó la comida, Arústegui, que había estado mirando a su mujer ávidamente por encima del centro embutido de rosas, vióla levantarse y dirigirse al salón contiguo del brazo del marqués de Laval. Tenía cierto continente de reina flagelada por la ofensa; su orgullo vibraba... y Carlos vibraba también, pero era bajo el impulso de cogerla entre sus brazos y castigarla con apasionadas caricias. Revistiéndose de toda su frialdad, salió al fumadero en persecución de Julián Queipo. No estaba allí; sin duda habría salido a la terraza. Cuando se dirigía a ella se lo encontró en la puertaventana volviendo con el cigarrillo en los labios.

—¡Hola, Carlos!

—En tu busca iba, Julián. Quería hablar contigo unas palabras.

—Las que quieras hombre. Allí, en aquel rincón de la terraza, hay unos sillones y no creo que nadie nos estorbe—invitó Julián.

—Vamos.

Sentáronse; la noche era oscura y tranquila. En su negrura, las lucecitas de los dos cigarros brillaban como dos luciérnagas. Habló primero Carlos Arústegui con cierta sequedad en la voz que no pasó inadvertida a Julián Queipo.

—Quería darte las gracias por lo que has hecho esta tarde por mi mujer. De no haber sido por tí, tendríamos que lamentar a estas horas graves consecuencias.

—No las merece—dijo gravemente Julián,—no tiene importancia lo que hice... Un movimiento del instinto de humanidad. Bien sabes tú que esas cosas se hacen maquinalmente, y se hacen por cualquiera; lo mismo tratándose de tu mujer, que de otra persona que no fuese ella, lo habría hecho igual.

—Sí, pero el caso es que ha sido ella, que lo has hecho por ella, y que te estamos ella y yo muy reconocidos.

—Pues ya te he dicho que no hay por qué.

Callaron, fumando en silencio; se iban aclarando las sombras por el hábito de estar en las tinieblas y se veían el uno al otro las caras un poco pálidas, un poco tirantes por la emoción. Julián comprendía que flotaba algo amargo entre ellos.

—¿Nada más que eso tenías que decirme, Carlos? — preguntó Julián, clavando en él una mirada taladrante

Vaciló un momento el conde de Arústegui. Julián Queipo pareció adivinar esta vacilación que apenas pasó rozando por sus ojos.

—Nada más—dijo al fin.

—No eres sincero, y haces mal, Carlos. Es la primera vez en tantos años de amistad fraternal. Tú no has ... un hombre y no quiero rebozos ni misterios. Quiero ser tu novio con todos los derechos.

Piedita se tornó al oir esta frase, dicha seriamente por Julián Queipo, más blanca que una azucena, tuvo un alborozo de felicidad que se traslució por cierto estremecimiento que hubo de sacudirla como latigazo. Por un instante, debió sentir el impulso, la necesidad de recatarse otra vez entre los brazos de Julián, como antes, pero casi al momento, la mujer suplantó a la niña y surgió toda henchida de rubores. Julián había seguido este rápido proceso sin perder un matiz mientras una dulce sonrisa distendía la curva de sus labios.

—Entonces... ¿ya somos novios?—preguntó Piedita como quien sale de un sueño atreviéndose a mirarle con el alma en los ojos.

—Sí, mi vida; ya somos novios.

¡Santo Dios! ¿Qué era aquello que sentía Julián y que le hacía desfallecer de emoción?

.. ..

En su vida se había sentido la marquesa de Tormales tan asombrada como en aquel momento épico en que Julián Queipo, al participarle que era desde hacía unas horas novio de Piedita, solicitó su permiso para sostener con su hija unas relaciones que él no quería continuar sin su beneplácito. El conde de Quepo de Arosa era un excelentísimo partido: uno de los mejores partidos de su mundo y eran incontables las más que habían soñado atraparlo para sus retoños; matrimonios diplomáticos de esos que se conciertan a sangre fría entre el novio y un intermediario oficioso, le propusieron una infinidad, pero con todo y con eso, su reputación donjuanesca era tan deplorable en el concepto de ciertas personas timoratas que la Marquesa tuvo el impulso de decirle que no. Y que no hubiese dicho sin la oportuna intervención de Adelaida Fajardo que había presenciado, sin chistar, toda la escena con la consiguiente sorpresa. ¿Quién había de imaginarse a Julián Queipo en relaciones con un crío como Piedita y en relaciones serias y formales autorizadas por la madre? Pero Adelaida comprendió en seguida que Julián, decidido a hurtarse a la devoción que le inspiraba la condesa de Arústegui, tomó el empeño de amar a otra mujer y que quería atarse a ella antes de partir con los lazos de un compromiso todo lo formal que los diez y seis años de Piedita consentían. ¿Amarla? Adelaida Fajardo tuvo la repentina convicción de que Julián amaría profundamente a la chiquilla seducido por el poderoso incentivo de su candorosa juventud, porque, ¿no fué precisamente la frescura moral lo que le enamoró en María Riverdal? Y Adelaida Fajardo

M.E.C.D. 2016

ALQUILERES

84. HABITACIONES

PALACIO CUETO

Situado dentro zona comercial, próximo Departamentos del Estado, cómodas habitaciones, agua caliente, servicio elevador, inmejorable comida, precios reducidos. Muralla esquina a Inquisidor. Teléfono M-2674.

PROPIA PARA MATRIMONIO DE gusto, alquilo con asistencia, dos hermosas habitaciones, juntas o separadas, balcones, lavabos, agua caliente, teléfono. Es casa particular. Neptuno 73, primer piso de La Filosofía.

CUBA 86, ENTRE TENIENTE REY y Amargura, edificio moderno, tranquilo. Habitaciones con agua corriente, luz, teléfono, baño caliente, desde $8.00 mensuales, a personas mayores. A-8609.

O-REILLY 84, POR VILLEGAS, ALtos del Café. Habitaciones amplias, todas con vista a la calle. Muy buena comida y agua caliente. Precios módicos, a una cuadra del Prado. Obispo 97, segundo piso. M-8046.

SAN IGNACIO No. 62, ALTOS, SE alquilan amplias habitaciones con todo servicio moderno y con comida si se desea, casa de extricta moralidad, se prefieren hombres solos o matrimonios sin niños.

CASA PARTICULAR ALQUILA ESpléndido apartamento con o sin muebles, vista calle, dos piezas, lavabo corriente. Precios módicos. Empedrado 17. Exgese y dan referencias. Hay teléfono.

AMARGURA 31, ESQUINA HABAna, amplia habitación con baño, balcón, otra con balcón y una en bajos con agua corriente.

MONSERRATE 93, ALTOS, ENTRE Lamparilla y Obrapía. Se alquilan habitaciones con lavabo, agua y muebles a precio de situación. Otros informes en la misma.

85— NAVES Y LOCALES

ALQUILO NAVE MODERNA, 556 MEtros, cementada, Cielo raso, azotea. Desagüe 77 casi esquina Franco, 3 cuadras Belascoaín. Llave Desagüe 55, casi esquina Oquendo.

CARNICEROS: SE ALQUILA LA casa con algunos enseres calle de Gloria esquina a Indio, la llave e informes en la bodega del frente.

ZAPATA 20, ESQUINA A BASARRAte, local para bodega u otro establecimiento. Tiene armatostes, mostradores y neveras. La llave al lado. Informan: San Rafael 138. Teléfono U-5744.

VENDO, ALQUILO O CAMBIO

por finca rústica un local en la Calzada de Luyan con 1.800 metros propio para depósito de materiales, taller madera, depósito de leña o carbón. Informa Capitán Miranda, Cuba 76 y 78, de 11 a 12 M. Teléfono A-5695.

GALIANO

Y SAN LAZARO

El mejor local de La Habana.

APROVECHE

Unica Oportunidad de Alquilarlo

VEALO Y OFREZCA

CONTRATOS POR AÑOS

Informes: Genios y Morro

Telf. M-6747

Se alquila este magnífico local, propio para comercio, en **Belascoaín número 7-B.** Informan: Genios esquina a Morro. Telf. M-6747. **$25**

ALQUILO BARATA PARA BODEGA esquina de Estrada Palma y Juan Bruno Zayas con entrepaños, mostrador, nevera y en perfectas condiciones. Es buen punto. Informan teléfono I-5639. 85

HERMOSO LOCAL. SE ALQUILA barato con 330 metros cuadrados próximo a Galiano en Dragones 23, propio para almacé de tabaco o azúcar u harina o ferretería, o industrias como fábrica de sombreros etc. Informan: A-8288 e I-5639.

SE ALQUILA BARATO LA AMPLIA y ventilada nave de Lamparilla número 64.

$30 Se alquila amplia nave, en **Cruz del Padre núms. 2-6** Propias para industrias o depósitos, a una cuadra de Infanta. Informes en Genios esq. a Morro. Telf. M-6747.

ALQUILO DOCAL PARA BODEGA armatostes, mostrador, nevera, todo moderno. Mucha barriada, sin competencia .Havana Park esquina Sánchez, Paradero Cerro.

SE ALQUILA UN MAGNIFICO LOcal, salón corrido, frente de cristales, ya preparado para cualquier negocio, en Neptuno 42, esquina a Amistad, frente por Amistad. Alquiler: 35 pesos.

MODERNO Y AMPLIO LOCAL SE alquila en Neptuno 164-166 entre Escobar y Gervasio, 280 metros superficie. Llave e informes Empedrado 49, M-3031.

SE ALQUILA UN AMPLIO LOCAL propio para cualquier clase de establecimiento, buen barrio se da muy barato. Pérez y Fábrica. Llaves en la bodega Informan U-6612.

GRATIS

Para Restaurant o

3 MESES ALQUILER

Cafetería

Magnífico Local en

Edif. Carreño, Marina 2

CONTRATOS POR AÑOS

VEALO Y OFREZCA

Telf. M-6747

Informes: Genios y Morro

85- NAVES Y LOCALES

$10 Se alquila amplio local de esquina, en **O.Farrill y José Antonio Saco** Véalo y alquílelo. Informes: Genios y Morro. Teléfono: M-6747.

Se alquila la gran nave, en magnífico lugar: **Marqués González núm. 60.** Propia para industria, comercio o depósito. Informan en Genios esquina a Morro. Telf. M-6747. **$52**

MONTE 192 FRENTE AL CINE VIOleta, se a lquila local chico para pequeño comercio, con vivienda. Informa Bomba Prat, M-3959, Monte No. 429.

CERRO: FALGUERAS 10, ESQUIna a Piñera. Se alquila un salón de más de 600 metros cuadrados, con entrada por dos calles asfaltadas, pisos de cemento y techo de azotea, a dos cuadras de la Calzada del Cerro, propio para industria, almacén, etc. Informes y llaves: Falgueras 18, altos. Telf. A-9605.

$25 Se alquila amplio local, en **18 entre 9 y 11** Frente al Paradero de los Tranvías, propio para comercio. Informes: Genios esquina a Morro. Telf. M-6747.

GRAN LOCAL, CON INSTALAción completa y vidrieras calle, se cede parte, propio para retazos, ropa hecha, etc. Informan vidriera "La Mía", Belascoaín y San José, señor Pallarés, U-6803.

87- HABANA

EN CRISTINA ALQUILAN CASITAS apartamentos dos y tres habitaciones, servicios $9.00 y $11.00 modernas juinto la fábrica de mosaicos La Cubana, Ensenada y Quinta del Rey. Un Ford lo lleva por $0.20, informes en la misma. También se alquila la esquina de la casa con armatostes, todo para bodega con puertas metálicas. Unico en la esquina. Teléfono M-8574.

SE ALQUILAN LOS BAJOS ANTON Recio 73 entre Vives y Puerta Cerrada. La llave en los altos. Precio: 18 pesos. Teléfono M-5172.

EDIFICIO MENENDEZ, GERVASIO y Virtudes, alquilo casita baja sala, comedor, cuarto, cocina y baño. Más informes en la Bodega.

SE ALQUILA: SAN LAZARO NUMEro 376, entre Aramburo y Hospital. Casa de sala, comedor, dos habitaciones, baño intercalado completo, cocina. Llaves en la misma. Informes: U-5858.

SE ALQUILAN: SAN LAZARO NUmero 388, entre Hospital y Espada. Casas de sala, dos habitaciones, baño y cocina. Llaves en las mismas. Informes: U-5858.

SE ALQUILAN: VAPOR NUMERO 2-A., entre Marina y Hornos, apartamentos de dos habitaciones, con luz, desde $12.00. Informes: U-5858.

SE ALQUILAN: VAPOR NUMERO 43, entre Espada y Hospital, apartamentos de dos habitaciones, con luz, desde $10.00. Llaves en los mismos. Informes: U-5858.

SE ALQUILAN: VAPOR NUMERO 7, entre Espada y Hospital. Casas de sala, comedor, dos habitaciones, baño y cocina. Informes: U-5858.

SE ALQUILA: MAZON NUMERO 32, esquina a Valle. Casa de sala, 3 habitaciones, baño, comedor, cocina, cuarto y servicio de criados. Llaves en la misma. Informes: U-5858.

SE ALQUILAN: OQUENDO NUMERO 24, entre San Rafael y San José, apartamentos de dos habitaciones, baño y cocina, con luz, desde $12.00. Informes: U-2208.

ALQUILO ALTOS, MUY CLAROS Y frescos, con agua abundante, sala, comedor, cuatro habitaciones, baño intercalado y cocina. Pocito 42, cerca de Oquendo. Véalos.

ENSANCHE DE LA HABANA: ALquilo hermosos altos, Bruzón 16, entre Montoro y Luaces, dos cuadras de Carlos III y media del Parque, próxima al Jardín Botánico. Compuesta de terraza, sala, recibidor, tres habitaciones, baño, comedor azulejeado, cocina y 3 habitaciones altas, con servicio completo. Llave: Bodega de Bruzón y Luaces. Informan: Lugareño 25-B.

EN 22 PESOS, SE ALQUILA LA fresca y ventilada casa, calle Agustín Alvarez número 19, entre Marqués González y Oquendo, a dos cuadras de Belascoaín. Acaba de pintar, agua abundante y alumbrado toda la noche: sala, comedor corrido, tres habitaciones, cocina, patio y servicios. Llaves en el número 10. Informes: edificio «Bacardí», apartamento 421. Francisco Torres. Telf. A-7830.

MANRIQUE 142

Casi esquina a Reina, bajos: sala, cuatro cuartos, baño intercalado, comedor, cocina, cuarto y servicio de criados. M-6453.

SE ALQUILA TODO EL EDIFICIO dos plantas, Mercaderes 46, entre Teniente Rey y Amargura. En los bajos: local propio para banco y oficina, con mostradores y taquillas; y en los altos: 3 salones propios para oficina. En ambos pisos, servicios sanitarios. En la azotea: 3 cuartos y servicio. Verse: de 2 a 5. Informes: Telf. M-9837.

CASA DE INQUILINATO

Alquilo con 17 accesorias y 12 cuartos. Informan: Hotel Pasaje, Sr. Busto, de 9 a 10.

MALECON 238 ENTRE MANRIQUE y Campanario, segundo piso, sala, saleta, tres habitaciones, baño intercalado, comedor fondo, cuarto servicios criados, cocina, calentador. Informes la misma.

ALQUILO ALTOS ESQUINA CARDEnas 55 en 45 pesos, con sala, comedor, cinco cuiartos. Llave en la misma. Informan Bernaza 23, Tintorería.

87— HABANA

CONSULADO 14, PRIMER PISO, CAsi esquina a Prado. Sala, comedor, tres cuartos, baño completo, cuarto y servicio de criados. Llaves: número 7. Renta: $45.00.

VIRTUDES 104, BAJOS: SALA, SAleta, dos habitaciones, baño, cocina: 30 pesos. Verla, de 10 a 11 a. m. Informan: Milagros entre Luz Caballero y Bruno Zayas.

35 PESOS, PLANTA ALTA, JESUS Peregrino número 6: recibidor, sala, tres cuartos, comedor, cocina de gas y baño completo. Llave en los bajos. M-6204. J. Posse.

SE ALQUILA AGUACATE No. 30

primer piso, moderno con todas las comodidades para una familia de gusto. Informan en el mismo.

ALQUILO HERMOSO PISO EN CONdesa 46 B esquina a Lealtad, sala, comedor, dos amplias habitaciones, baño intercalado, cocina gas, llave en Tostadero. Informan: Lealtad 188, tercer piso.

ALQUILO HERMOSO PISO PROPIO para matrimonio de gusto en moderno edificio, Lealtad 188 sala, comedor, habitación, baño intercalado, cocina gas, terraza, llave e informes la misma.

ALQUILO DOBLES HABITACIONES: sala, cuarto y cocina. Víctor Muñoz número 53, antes Sitios.

ECONOMICAS

Casas de sala saleta, comedor, 2 3, 4 y 5 habitaciones, baño intercalado, cocina, cuarto y servicio de criados, en los mejores lugares de la Ciudad.

HABANA	
Subirana 48, altos	29.00
VEDADO	
Calle F. núm. 235, entre 23 y 25	36 00
Calle 18, entre 9 y 11 .. .	26.00
Doce y 23	$ 17 00
13 Núm. 6, esq. a M	22.00
VIBORA Y CERRO	
Casas de sala, saleta, comedor, 2 y 3 habitaciones y baño intercalado.	
Atocha 8½	$ 10.00
Correa 5-E., altos	15.00

OFICINA, GENIOS ESQ. A MORRO TELEFONO: M-6747

SE ALQUILA MONTE 64 SEGUNDO piso por Indio. Sala, comedor, tres habitaciones, servicios modernos! Informan en el primero izquierda, muy claros y frescos.

ALQUILO BAJOS, OQUENDO 28, ENtre Zanja y Salud: sala, saleta, 2 cuartos, baño intercalado, comedor, cuarto y servicio de criados, cocina de gas y carbón. Abiertos, de 1 a 3 p. m.

AVISO: ALQUILO LOS ALTOS DE San Francisco 3, entre San Lázaro y Jovellar. Informes en el número 1, bajos, de 1 a 6, o en Luz y Egido, Peletería.

GLORIA 8, BAJOS, ENTRE CIENfuegos y Someruelos. Alquilo en 30 pesos: sala, comedor corrido, tres habitaciones, baño, patio y traspatio. Dueño: M-4301, Monte 327, Café.

SAN RAFAEL 151-A. Y 153, ENTRE Espada y San Francisco, segundo piso, sala, saleta, tres grandes habitaciones, buen baño y cocina. Llave en los bajos. Informan: Monte 103. Telf. M-2364.

SE ALQUILA: MONTE NUMERO 471, esquina a Romay. Hermosa, fresca y amplia planta alta, gran sala y galería interior. Alquiler: 45 pesos. La llave en la Bodega de los bajos. Informes: Monte números 421 y 423, encargado.

FINLAY 85 (BAJOS) ANTES ZANja, a media cuadra Belascoaín y EEscuela Medicina, alquilo casa acabada decorar compuesta de sala y saleta espléndidas, cuatro grandes habitaciones, comedor corrido al fondo, gran baño interior completo, cuarto y servicios criados. Llaves en la misma, 10 a 12 y 2 a 6. Informes: teléfono U-2904.

ALQUILO NEPTUNO 136, ALTOS, con: sala, recibidor, 3 habitaciones, baño intercalado, comedor, cocina, dos habitaciones con servicio en la azotea. Informan: 23 No. 482 Vedado.

SE ALQUILAN LOS BAJOS, CASTIllo 48, entre Omoa y San Ramón, $25, llave en los altos. A-2155. Sr. Ayala.

SE ALQUILA OFICIOS No. 24 ESquina Amargura (frente a la Lonja) edificio de dos plantas propio para Compañía de vapores u oficinas. Llaves e informes en Oficios No. 22, altos, teléfono M-9837.

88 VEDADO

VEDADO: CASA AMPLIA, MODERna, dos baños de lujo, garage para dos máquinas y demás comodidades. Calle 27 No. 390 entre 4 y 6. Informan: Telf. F-4008.

GRAN RESIDENCIA

Situada a la entrada del Vedado, calle 19 No. 135, entre K y L, compuesta de jardín, portal, espléndida sala, comedor, cinco cuartos y tres baños lujosos, servicio de criados, dos cuartos altos y lavadero, patio, traspatio y garage. Puede verse de 2 a 5 p.m. Precio razonable y garantías suficientes.

EN LO MAS CENTRICO DEL VEdado, calle 19 número 521, entre 16 y 18, a una cuadra de 23 y dos de 12. Se alquilan magníficas casitas, compuestas de sala, 2 habitaciones, cocina, patio, servicio y ducha. Precio: 14 pesos, con luz. Informes: Telf. F-4271. Llaves en el número 521, bajos.

SE ALQUILA: CALLE 16 NUMERO 3, entre Nueve y Once, Vedado. Casas de sala, comedor, dos cuartos, baño y cocina. Llaves en las mismas. Informes: Telf. U-5858.

VEDADO: CALZADA NUMERO 56, esquina a F. Se alquilan altos y bajos, por separado. Compuestos de jardín, portal, recibidor, sala, comedor, seis cuartos, doble servicio, cuartos y servicios de criados. Garages independientes. Informes: Obispo 16.

SE ALQUILA LA CASA, CALLE 17 número 5, entre N. y O. Informan en 19 número 4. La llave en la misma.

ALTOS 25 Y D FRESCOS, AGUA abundante con sala, comedor, terraza 4 habitaciones, baños completos, cocina cuarto yservicio de criados. Precio: $36.

SUSCRIBASE Y ANUNCIESE EN EL «DIARIO DE LA MARINA»

88— VEDADO

$37 ALTOS BRISA 27 No. 94 ENTRE D y E. Sala, 4 cuartos, otro criados, comedor, baño intercalado, agua abundante, cocina gas y carbón. Enséñase 9 a 5. Dueño F-5471.

ALQUILO HERMOSOS ALTOS DIEZ y Trece, seis habitaciones, garage y demás comodidades, llave en los bajos. También alquilo en Diez y Quinta, altos, cuatro habitaciones, llave en el 474. Informes F-5167.

MODERNOS ALTOS A LA BRISA, sin otra casa en suss costados acabada de ampliar y pintar, sala, recibidor, 4 cuartos y uno criados con garage, agua abundante $70.00. B 250 entre 25 y 27 informes F-2225.

VEDADO: CHALET DE DOS PLANtas. Altos: cinco habitaciones, dos baños, recibidor, terraza. Bajos: sala, saleta, comedor, recibidor, garage y servicio de criados. F-3508.

VEDADO. SE ALQUILA CASA CALLE 25 esquina a Baños (altos) sala, comedor, 3 cuartos y servicios. Inman 25 No. 265 entre Baños y F.

SE ALQUILA M. No. 3, BAJOS, entre 11 y 13, Vedado. Sala, comedor, 3 cuartos, baño intercalado, cuarto y servicio de criado. $40.00.

EN EL VEDADO CALLE 8 No. 206 entre 21 y 23 se alquila casita nueva con jardín, portal, sala, comedor, 3 dormitorios, baño, cocina y baño para criados. Informan arriba.

VEDADO. CALLE 17 No. 595 ENtre 26 y 28, se alquila casa moderna, terraza, sala, 5 cuartos, baño intercalado, comedor al fondo, cocina, $30.00. F-2736.

ESPACIOSA CASA DE ALTOS Y BAjos precio módico, alquilo sala, comedor, 4 habitaciones, cocina, cuarto criados con servicios, gran traspatio. 21 313, entre B y C. Verse de 3 a 6.

SE ALQUILA: COLLE TRES, ENTRE Dos y Cuatro, Vedado. Casa de recibidor, sala, cuatro habitaciones, baño, comedor, cocina, cuarto de criados. La llave en la misma. Informes: U-5858.

SE ALQUILA: CALLE 16 NUMERO 3, entre Nueve y Once, Vedado. Casas de sala, comedor, dos cuartos, baño, cocina. Llaves en las mismas. Informes: U-5858.

11 NUM. 155, ENTRE J. Y K.

Se alquila en lo mejor del Vedado, hermosa casa de altos, Compuesta de terraza al frente, sala, saleta, 5 habitaciones, baño, comedor al fondo, cocina, pantry y cuartos y servicio de criados y dos amplios salones, que se pueden destinar a biblioteca, salón de música etc. Once número 155, entre J. y K. Informan: Genios esquina a Morro. Telf. M-6747.

CALLE 15 ENTRE 2 Y 4, VEDADO, se alquila casa, sala, saleta, comedor, repostería, seis cuartos, baño, dos servicios, un cuarto criado Informan Cuba 49, teléfono FO-3309.

VEDADO. 13 No. 475 ENTRE 12 Y 10 se alquilan dos habitaciones a matrimonio o señoras decentes, sin niños. Informan de 9 a 3 p.m.

O No. 8, EDIFICIO FILOTO FRENte Parque Maine, un piso con muchas comodidades, puede verse todas horas. Informes llave en la misma.

ALTOS SALA, SALETA 3 CUARTOS baño moderno, comedor, cocina gas o carbón. Cuarto y servicio criados. Calle 15 entre 18 y 20, Vedado. Informes bajos. Tres líneas guaguas esquina.

ALTOS. H ENTRE 15 Y 17 CUATRO cuartos, cuarto criada, entrada independiente, sala, comedor, portal demás servicios. Informan: H 144 esquina 15.

LINEA 77 (A), ENTRE DOS Y CUAtro. Portal, sala, recibidor, cuatro habitaciones, dos baños, comedor, pantry, cocina, dos cuartos criados, baño criados, patio, traspatio, garage. Teléfono F-3628.

89- CERRO Y PALATINO

$18.00 CASA BUENA

Sala, comedor, tres cuartos, cómoda, moderna y fresca. San Cristóbal 16 esquina a Prensa, una cuadra del tranvía del Cerro. Llaves en bodega de esquina.

PRIMELLES Y VELARDE PORTAL sala, saleta, cuatro cuartos, comedor, baño completo, garage, cuarto y servicios criados, lavadero. Treinta pesos. A-6513.

SE ALQUILA EL COMODO Y VENlado chalet, situado en Domínguez 10, Cerro, a una cuadra de la Calzada. Consta de sala, gabinete, cuatro hermosas habitaciones, en dos cuerpos, cuarto alto, comedor, cuarto de criados, jardín al frente y al fondo y entrada independiente para criados. La llave informes en Domínguez número 11.

CERRO. MAGNIFICOS ALTOS. — Calzada Buenos Aires, entre Diana y Agua Dulce. Sala, seis grandes cuartos, terraza y azotea, cocina. Dos baños, lavadero. Grandes comodidades. Llave en la bodega de la esquina Diana. Telf. F-2282.

90—MARIANAO Y SUS REPTOS

CASA ESTILO AMERICANA COMpuesta de dos plantas, sala, comedor, pantry y cocina, 4 cuartos, baño intercalado, jardín y patio, $18.00. Calle Dr. Domínguez entre Panorama y Reina, Buen Retiro. Informan en la misma de 2 a 5 de la tarde o teléfono F-4839.

ALQUILO: AMPLIACION DE ALmendares, casa con sala, comedor, tres cuartos, baño intercalado y garage. Informes: A-6906. Llave en la misma.

ALQUILO: REPARTO LA SIERRA,

Siete entre Ocho y Diez, frente al tranvía y cuadra y media de ómnibus, próximo al colegio Las Ursulinas, pequeña residencia de dos plan-tas: sala, comedor 4 amplias y frescas habitaciones, terraza al frente y fondo, garage, cuarto de criados. Agua abundante. Informes: Siete y Cuatro. FO-1423.

LA SIERRA

Se alquila la cómoda, lujosa y bien situada casa de una planta, Calle Cinco, entre Dos y Cuatro, una cuadra cine, ómnibus y tranvías: sala, hall, 3 cuartos, baño intercalado, gran comedor, pantoy, cocina, 2 cuartos de criados, baño para los mismos, lavaderos y garage: 55 pesos. Llave en la esquina, café Rivoli.

90—MARIANAO Y SUS REPTOS.

ALQUILO CASA, MUY FRESCA, CON jardín, portal, tres habitación, a media cuadra de tranvías y guaguas, en el Reparto La Sierra. Calle 10, entre B. y C.

MODERNA Y COMODA. E. ZOLA Y ..Real, Reparto Oriental. 3 habitaciones, agua caliente, garage. Primera y Fuentes, Almendares, casa interior, 2 habitaciones. Avenida 5a. y 7a, Buenavista. Local establecimiento. Informan G 40 Vedado. Teléfono F-3750.

ALQUILO: QUINTA AVENIDA ESquina a Ocho, Reparto Miramar, chalet de dos plantas: jardín, terrazas, sala, comedor, pantry, cocina, garage, 6 cuartos, 4 baños y demás comodidades, a personas de gusto. Aguilera, Mercaderes 27. A-6174 y U-6509.

ALQUILO CASA MODERNA, ALTUras de Almendares. Catorce número 11, entre Calzada de Columbia y Almendares; sala, hall, gabinete, seis cuartos, dos baños, comedor, cocina, cuartos de criados, garage, etc. Precio: $70.00. Puede verse a todas horas. Informan: F-6354.

REPARTO ALMENDARES, FRENTE a la panadería 1a. de Aguiar. Se alquilan los altos y bajos independientes de sala, saleta, 3 grandes habitaciones y doble servicio 25 pesos, dos meses fondo. Teléfono FO-2636.

ALTURAS BUENAVISTA, ALMENdares, alquílanse bonitos altos, cuatro posesiones, terraza, servicios, agua siempre, 15 pesos. Edificio «Campana», Calzada de Columbia esquina Godínez, loma apeadero Ceiba, tranvías Vedado-Marianao.

91— J. DEL MONTE Y LA VIBORA

UN PRECIOSO BAJO MODERNO,

barato, O-Farrill 15, Víbora, jardín portal, recibidor, sala comedor, dos baños intercalados, 4 cuartos grandes. La llave O-Farril No. 1. Informan calle 6 No. 10, Vedado.

JESUS DEL MONTE 491, ENTRE Luz y Pocito. De una sola planta: sala, portal, comedor, tres cuartos, patio y servicios. Llaves al lado. Informes: Obispo 16.

VIBORA: PRINCIPE ASTURIAS ESquina a Luis Estévez. Magnífica casa de un sola planta, propia para dos familias, doble servicio, garage, jardín. Llaves: Luis Estévez 5. Informes: Obispo 16.

SE ALQUILA, EN 25 PESOS, LA BOnita casa de portal, sala, saleta, cuatro cuartos, baños completo, patio, traspatio, agua abundante. Octava 53, Lawton, Víbora. La llave, en la misma.

SE ALQUILA, PROXIMA A LA CALzada de Jesús del Monte, la casa Marqués de la Torre número 75, en 25 pesos. Informan: Telf. A-9880.

OPORTUNIDAD. CASA LLENA SOL y aire; portal, sala, recibidor, dos habitaciones, comedor, cocina, baño, patio con lavadero, todo muy amplio e higiénico, una cuadra colegio J. M. Gómez. Precio situación. Vista Alegre 13, entre Lawton y Avenida Acosta. Víbora.

ALQUILO 8 PESOS CON LUZ CASItas interiores dos habitaciones, cocina, baño y patio independiente, Milagros 124 entre Lawton y Armas, una cuadra guaguas y tranvías.

VEA LOS ALTOS DE CORTINA No. 44, entre Santa Catalina y Milagros, a media cuadra de la línea de Santos Suárez. Muy cómodos y ventilados.

ALQUILO MODERNA CASA ACAbada de pintar, frente parque, lugar alto, dos cuadras Calzada, Víbora, Lagueruela 86 casi esquina a Carlos Manuel de Céspedes. Jardín, portal, sala, saleta, 4 cuartos, dos baños, comedor, cocina, patio, $25.00.

SAN FRANCISCO 29 ENTRE LAWton y San Anastasio, sala, comedor, cuatro cuartos, cocina y demás servicios. La llave al lado. No tiene cartel. Informan: I-5922.

EN EL PUNTO MAS ALTO DE LA Víbora, Calzada de Jesús del Monte, dos cuadras antes de la Quinta Castellana, se vende un espacioso chalet de dos plantas, rodeado de jardines y construído a todo costo. Se puede dejar parte del precio en hipoteca y también se admiten otras propiedades en cambio. Informes: Telf. I-5443, de 8 a 12 a. m.

GERTRUDIS ENTRE CALZADA Y Primera: portal, sala, gabinete, cuatro cuartos, dos baños, comedor, cocina, garage, un cuarto alto y jardín. F-3563, Víbora.

SE ALQUILA CASA MODERNA CON sala, corredor, saleta, saleta, comedor al fondo, tres cuartos grandes, uno chico, baño completo, cocina, servicio de criados, hall y dos patios. Precio de situación San Francisco 143, entre Porvenir y Octava.

BONITA CASA, MODERNA: PORTAL sala, comedor, 3 habitaciones, baño completo: $20.00, Vista Alegre número 7, por P. Alfonso, Víbora. Informes: Domínguez: U-5624. Llave en el núm. 8.

CASA VENTILADA: KESSEL ENTRE Segunda y Tercera, izquierda Calzada, Bella Vista, Víbora: sala, saleta, comedor, terraza, 5 cuartos, baño con calefacción, patio y traspatio, garage, portal, jardín y una huerta con árboles frutales. Informan en la misma.

PARA PERSONAS DE GUSTO, FRENte a la Quinta Canaria, calle Pinar del Río, se alquila casa con todo confort, jardín, portal, sala, 3 cuartos, baño intercalado, comedor, cocina, calentador y traspatio. Lugar el más alto y saludable de la Habana. Teléfono I-5070.

ALQUILO $16 MODERNOS ALTOS, esquina con balcones, sala, comedor, 3 habitaciones, baño intercalado, mucha agua, calle Octava y Dolores, Víbora, tranvías al frente. Informes: I-6570.

ALQUILO J. DEL MONTE 193 EN $35.00 con cuatro cuartos, dos patios propia para comercio. Llaves bodega informan Bernaza 23, tintorería.

ALQUILO PRIMER PISO, PRINCEsa 17, esquina a Marqués de La Torre: sala, comedor, 4 cuartos y baño completo. Informan en los bajos.

LOS BAJOS MAS MODERNOS Y BARATOS CON 2 CUARTOS $12

Alquilo calle de Justicia esquina a Enna, una cuadra tranvías Calzada Concha y guaguas calle Fábrica. Informan bodega esquina. Otros bajos a $19.00 con 4 cuartos.

VIBORA. ALQUILO MORELL No. 3, (altos) Loma Chaple, casa moderna terrazo. sala, galería, 4 cuartos, baño intercalado, comedor, pantry, lavadero. Llave la misma. Teléfono I-3160

92— STOS. SUAREZ Y MENDOZA

ALQUILO CASA MODERNA, ACAbada pintar, jardín, portal, sala, 2 cuartos, cocina, baño, patio, abundante agua. Calle General Lacret número 40 entre Cortina y Figueroa. Informan en la misma.

93— LUYANO

CALZADA LUYANO No. 7 FRENTE a la casa de maderas de González Hno, precioso departamento a la calle con portal, sala, habitación, cocina y baño. Precio: $9 00 informe Goizueta, F-3937. La llave en la misma casa, puede verse a toda hora.

ALQUILO PEDRO PERNAS No. 75. A entre Pruna y Rosa Enríquez, portal, sala, tres cuartos, baño intercalado, comedor, cocina y patio. Precio: 23 pesos. Informan A-0146.

JUAN ABREU 44 POR MANUEL PRUna, lindas casitas con portal, sala, dos habitaciones, servicios patio y traspatio. Alquiler quince pesos. Informan: F-6317 y A-0146.

95- A. APOLO Y CALABAZAR

ARROYO NARANJO HERMOSA CASA-QUINTA

Luz esquina a Soto, cómoda y ventilada, con 3 portales, sala, comedor, hall central, cinco amplias habitaciones. 2 baños intercalados, pantry, comedor de criados y cocina, garage, amplia acomodación para criados, jardines y frutales. Informan: M-2037 y F-5694.

98— ALQUILERES VARIOS

SE ALQUILA 15 PESOS PORTAL, sala, dos cuartos, hall, baño completo, cuarto y servicio de criados. Foxa y Pezuela. Cojímar.

SE SOLICITAN

99- SOLICITUD DE ALQUILERES

SE DESEA CASA DE CINCO O

más dormitorios y dos baños, en el Vedado. Escriba dando detalles al Sr. A. F., Departamento de Anuncios Clasificados, DIARIO DE LA MARINA.

«LA COMERCIAL: M-1149. S. DE Alonso. Servimos criadas, cocineras y toda clase de servidumbre, del país y extranjeras, Aguila 231.

DESEO ALQUILAR, EN LA VIBOra, barrio de San Miguel, casa moderna, para dos personas y criada, buen baño, garage, jardín o patio. No más de 30 pesos. Informes: I-3656

SE DESEA ALQUILAR, EN EL VEdado, una casa que tenga de 6 a 8 habitaciones y tres baños para familia. Tendrá, además, garage y cuartos de criados. Es indispensable que sea fresca y su alquiler razonable. Edificio Bacardí, Apartamento 421, Sr. Torres.

SOLICITO CASA DE 3 CUARTOS Y servicio criados, altos primer piso, zona de Reina a San Miguel y de Lealtad a Zulueta. Pago $35. Llamar telf. M-7003. Núñez.

SE NECESITA CASA PARA LEGAción, amueblada o no, en el Vedado. Escribir: M. González, Godínez número 5, entre Avenida de Columbia y Buenavista, Marianao.

100. PESONAS DE IGNORADO PARADERO

ANGEL ACUÑA CANOSA DESEA SAber el paradero de José Canosa para resolver asuntos herencia, rogándole al yue la conozca avise, Los Palacios, Pinar del Río.

101— PERDIDAS

PERDIDA: SE GRATIFICARA A LA persona que devuelva un reloj de oro, perdido en un tranvía. Se encontraba dentro de una carterita gris. Hospital 50, altos. Telf. U-4098.

SE HA EXTRAVIALO MALETIN con bloques facturas casa de productos químicos española, entre Habana y Playa Marianao; la personas que de razón en el «Bar Basque», Prado 108, teléfono M-4578, será gratificada.

102. AGENCIAS COLOCACIONES

"LA MATANCERA": A-7740

Servimos rápidamente criadas, cocineras, choferes. Toda clase de servidumbre y empleados de ambos sexos, con referencias. Sol 111, entre Egido y Villegas.

AGENCIA BEERS: NECESITAMOS varias cocineras, reposteras, familias americanas: $25.00, $30.00; matrimonio blanco o de color: $30.00. 16 Plaza del Catedral, Habana. M-7730.

103- CRIADAS Y CRIADOS

CON CARTA DE REFERENCIAS SOlicitamos criada española cubana, soltera, que sepa coser y lavar para una señora sola. Dormir en la colocación. Sueldo: 10 pesos. Calzada 120 y 8, Vedado.

SOLICITO UNA JOVEN ESPAÑOLA, para todo el servicio de matrimonio. Tiene que ser persona fina y saber cumplir bien su obligación. Buen trato. Escobar 156, segundo piso.

SE SOLICITA UNA MUCHACHA blanca ,para el servicio de matrimonio. Dormir en la colocación, Monserrate 143, entre Teniente Rey y Dragones, primer piso, izquierda.

SOLICITO UNA CRIADA, PARA TOdo el servicio de matrimonio. Tiene que saber cocinar y limpiar bien, traer referencias y que duerma en la colocación. Edificio América, Jovellar y N., Apartamento 603, de 2 a 4.

SE SOLICITAN DOS PENINSULAres, que no sean muy jóvenes, una para cocinar y ayudar a la limpieza; y la otra, para criada de mano. Ambas con referencias. Tienen que dormir en la colocación. Sueldo: 12 pesos y ropa limpia. Uniforme a la criada. Horas, de 9 a 2. Calle Seis número 236, altos, entre 23 y 25, Vedado.

SE SOLICITA UNA CRIADA, QUE hable inglés, para manejar un niño chiquito y ayudar en la limpieza de cuartos: 12 pesos y ropa limpia. Calle F. número 121, esquina a 13, altos ,de 2 a 4 p. m.

SOLICITO UNA CRIADA DEL PAIS para la limpieza solamente sin pretensiones, que duerma en su casa. Milagros 53, entre Zayas y Cortina.

SE SOLICITAN

103- CRIADAS Y CRIADOS

SE SOLICITA UNA CRIADA BLANca, que sea inteligente, para acompañar a una señora. Tiene que hablar inglés y saber coser, y que no sea mayor de 35 años. Se exigen referencias. Informan Prado 48, a las 10 de la mañana.

NECESITO UNA DEPENDIENTA casa comercial, otra para oficina, y otra para consultorio Médico. También necesito hombre para encargado un asilo; y un criado, sueldo: 20 pesos. Compostela 58, agencia.

104- COCINERAS Y COCINEROS

DESEO ENCONTRAR SEÑORA FORmal, de 30 años, para cocinar y limpiar y entregarle confianza de la casa, para dos personas. Lo mismo duerme en la colocación o no. Informan: I-3656.

SE SOLICITA UNA COCINERA, DE mediana edad. Si no sabe su obligación, inútil presentarse. Dormir en la colocación. Sueldo: 8 pesos y ropa limpia. Cerro 687, bajos.

SE SOLICITA UNA MAGNIFICA COcinera y repostera, española, que sepa cocinar vegetales, para cocinar y limpiar a corta familia. Dormir en la colocación. Sueldo: $15.00. Calle 14, entre Quinta y Séptima, Reparto Miramar. Telf. FO-1391.

SOLICITO CRIADA ESPAÑOLA, PAra cocinar y limpiar y que duerma en la colocación. Sueldo: 10 pesos. Rodríguez 71, esquina a Rosa Enríquez, Luyanó.

105- MANEJADORAS

SOLICITO UNA BUENA MANEJADOra con informes. Calle 11 entre R. Mendoza y 6. Alturas de Miramar.

EN PASEO 219, ENTRE 21 Y 23, SE solicita una manejadora de experiencia con buenas recomendaciones Si no las tiene que no se presente. Se le atenderá de 10 a.m. a 1 p.m.

110-LAVANDERAS LAVANDEROS

SE NECESITA UNA LAVANDERA que sepa planchar bien ropa interior. Informan Hotel Gran América, Industria 160.

113- OPERARIOS Y APRENDICES

SE SOLICITA UNA APRENDIZA DE modistura que sea formal, se le enseña a cortar; para informes: San Lázaro 61, bajos.

114- AGENTES Y VENDEDORES

SE DESEAN REPRESENTANTES en provincias, buen artículo, mucho consumo, buenos beneficios. Escribir, Apartado de Correos 483, Habana.

NECESITAMOS VARIOS HOMbresa mayores de edad con referencias, que sepan las cuatro reglas, para emplearlos en Compañía americana, con cargos bien retribuídos. Preguntar por Mr. Frank, en Bernaza número 3, entrada por la Real Silk, altos el próximo miércoles, día 29, a las 3 p. m. No tratamos este asunto por correspondencia.

SE SOLICITAN AGENTES EN EL interior para vender los famosos cigarrillos americanos «Olimpic». Estos cigarrillos son para detallar a diez centavos y no tienen competencia por ser excelentes. Si no hay agencia en su localidad y es usted persona materialmente solvente, solicítela. Buena comisión. Si desea muestras incluya $1.20 en giro postal y se le enviará libre de todo gasto una rueda a cualquier parte de la isla. Miguel Saludes Gutiérrez, Francisco V. Aguilera No. 21, Habana.

SOLICITO AGENTE, PARA ASUNtos legales, que esté bien relacionado con el comercio y que tenga referencias, en Cuba 48, Bufete, de 10 a 12 y de 4 a 5 y media, menos el sábado. Sr. Valdés.

NECESITAMOS REPRESENTANTES activos, con experiencia en venta de especialidades americanas, para indusrias e importadores. Comisiones muy remunerativas. Exigimos referencias, San Miguel 112, de 2 a 3 p. m.

SOLICITO AGENTES. FACILITO trabajos para señorita; nuevo negocio de 8 a 10 a.m.. Para información y muestras para el interior, 4 sellos rojos. Elouis, Monte 339, Vidriera. Habana.

PARA LA HABANA E INTERIOR DE la Isla, necesitamos vendedores activos, ganando magnífica comisión, por adelantado. Artículo fácil, atractivo y útil. Gorriarán y Michelena, edificio La Metropolitana 809, Habana.

ATENCION

Se solicitan agentes en toda la República para «Renovador para cintas de máquinas de escribir. Invento maravilloso» Envíe 15 centavos sellos correos al Apartado 223 (Cienfuegos) y remitiremos tubo muestra.

116- SOCIOS

SOLICITO SOCIO CON 15,000 PESOS, para una industria ya en marcha. Conozco el negocio y tengo igual capital. Negocio seguro. Informes: Galiano 125, García.

SOCIO NECESITO CON $800 EFECtivo que manejará él mismo para negocio industrial de seis meses en EE.UU. con utilidad de unos $5.000. Interesado debe hablar inglés y persona honorable. Negocio serio, correcto y de prestigio. Dirigirse Apartado 2317.

117- SOLICITUDES VARIAS

SOLICITO MATRIMONIO SIN NIños, para encargados de casa de inquilinato. Deberán presentar garantía en dinero y presentarse los dos. Informan: Cuarteles 1, esquina a Cuba, de 12 a 1, Encargado.

SE SOLICITAN PERSONAS DE AMbos sexos para actuar ante el micrófono en la estación C.M.B.Z. en San Rafael No. 14, altos presentarse de 6½ a 7 p.m.

no A-6731. 117

RENTA VITALICIA, PUEDE USTED obtenerla sin trabajo alguno, proponiendo a sus amistades el rico y delicioso café del tostadero especial para familias «El Fénix», de Neptuno 175 casi esquina a Gervasio. Pídanos informes de cómo obtenerla.

SE OFRECEN

118- CRIADAS Y CRIADOS

CRIADO SE OFRECE ESPAÑOL EN casa particular práctico en el servicio de comedor a la rusa, con referencias de las casas en que trabajó. A-0515. Tintorería.

SE DESEA COLOCAR UN JOVEN español criado de manos, es muy formal, honrado y trabajador. Da excelentes referencias y no le importa viajar. Teléfono FO-1001.

SE DESEA COLOCAR UN JOVEN español, de criado de mano. Es fino y tiene referencias. Telf. M-4594.

SE DESEA COLOCAR UNA ESPAñola. Entiende todos los quehaceres de la casa. Se coloca con una niña que ayuda en todo. También cuida enfermos. Informan: Reina 34, casi esquina a San Nicolás.

SE DESEA COLOCAR UN CRIADO de mano, recién llegado de España, de 28 años de edad, sin pretensiones. Informan: Telf. M-4006.

SE DESEA COLOCAR UNA ESPAÑOla, de criada de mano o cuartos. Sabe cumplir con su obligación. Informan :U-5470.

SE DESEA COLOCAR UNA MUCHAcha española, para criada de mano y manejadora. Informan: Espada número 4, entre Concordia y San Lázaro.

SE OFRECEN

118- CRIADAS Y CRIADOS

SE DESEA COLOCAR UNA JOVEN española, de criada de mano, para corta familia. FO-1927.

SE DESEA COLOCAR UNA MUCHAcha española, para cuartos o comedor. Tiene recomendaciones. Telf. FO-3112.

COCINERO ESPAÑOL DESEA COlocarse n casa particular o de comercio. Sabe trabajar y cumplir con su obligación. También hace dulces varios. Doy referencias si las piden. Informan teléfono M-7443.

SE DESEA COLOCAR UNA JOVEN del país para criada de cuartos, tiene referencias, duerme en la colocación ,sabe lavar y planchar. Teléfono A-9937.

SE DESEA COLOCAR UNA ESPAñola de mediana edad para cuartos o manejar. Tiene buenas referencias y es cumplidora. Sabe un poco de cocina, como para matrimonio solo. F-6116.

SE DESEA COLOCAR UNA MUCHAcha española para cuartos y coser, tiene referencias. No gana menos de 15 pesos. Teléfono U-2329.

SE DESEA COLOCAR UNA JOVEN española para criada de mano o cuartos, tiene referencias de donde ha servido. Informan FO-2750.

JOVEN ESPAÑOLA DESEA COLOcarse para criada de mano o manejadora, entiende de cocina. FO-2651.

SE OFRECE CRIADO ESPAÑOL de mediana edad, práctico en el trabajo y con buenas referencias de las casas en que trabajó. Sin pretensiones. Teléfono M-8633.

SE DESEA COLOCAR UN CRIADO de mano español, es de toda confianza y sabe trabajar, tiene referencias. Teléfono F-6093.

119- COCINERAS Y COCINEROS

COCINERO MUY PRACTICO Y ECOnómico para familia, hace el dulce que le pidan. Agradable sazón hombre solo, inmejorables referencias. A-0515 Amistad 120.

MAESTRO COCINERO REPOSTERO chino se desea colocar en casa particular, sabe hacer lo que le pidan, criolla, española y americana. Buena sazón y es limpio en su trabajo. Tiene referencias. Dragones No. 94, A-6242.

MAESTRO COCINERO CHINO PARA casa de familia, cocina criolla, española y americana, es repostero. Teléfono A-9993 . Manuel Sucay.

SE DESEA COLOCAR UNA ESPAñola de mediana edad de cocinera o servicio poca familia y tiene referencias. M-4097.

SE OFRECE UNA BUENA COCINEra española. Sabe cumplir con su obligación. Tiene referencias de casas donde ha rabajado. Informan: F-3194.

SE DESEA COLOCAR UNA JOVEN española, para cocinar o para ayudar a la limpieza. Entiende de repostería. Tiene buenas recomendaciones. Telf. F-3304.

SE DESEA COLOCAR UNA JOVEN española, para cocinar y limpiar. No le importa ir al campo y duerme en la colocación. Informan: Telf. U-5470.

SE OFRECE, SOLO PARA LA COcina, buena cocinera y repostera, madrileña. Cocina criolla, española y toda clase de platos finos. Es limpia y dispuesta. Tiene referencias. Telf. M-4503.

SE DESEA COLOCAR UN JOVEN del interior de la República, con documentos que lo identifican, para criado de mano. Sabe trabajar. Informan: Telf. A-7055. Marcelino.

SE DESEA COLOCAR UNA JOVEN española, para cocinar y limpiar a corta familia. Duerme fuera. En la misma, una joven mestiza, para manejadora. Telf. U-4538.

SE DESEA COLOCAR UNA JOVEN de mediana edad, para cocinar y limpiar para corta familia. Lo mismo se coloca con familia americana. Menos de 15 pesos, no se coloca. Telf. M-6272.

SE OFRECE UN COCINERO Y REpostero, blanco, para casa particular o de comercio. Es joven y tiene referencias de las casas que ha trabajado. Telf. M-4448.

SE DESEA COLOCAR UNA ESPAñola, para cocinar y limpiar a matrimonio solo, o manejadora para niño chiquito. Tiene quien la recomiende. F-6168.

SE DESEA COLOCAR UNA ESPAñola, para cocinar y limpiar, a corta familia. Tiene referencias y sabe cumplir con su obligación. No llamen menos de 15 pesos. FO-3304.

SE DESEA COLOCAR UNA MUCHAcha española, de cocinera. Siendo corta familia, para todo. Tiene buenas referencias. FO-2667.

SE OFRECE COCINERO REPOSTEro blanco para casa vivienda, de cualquier punto de campo, tiene grandes ref erencias. Informan al teléfono: A-6739.

DESEA COLOCARSE SEÑORA SEria de mediana edad para cocinar o limpiar, gana $15.00. Informan teléfono F-6121.

SE OFRECE COCINERA Y REPOStera española matrimonio solo, sabe lavar y planchar ropa fina; otra cocinera, sale a los repartos y al campo. M-1149.

UN EXPERTO COCINERO REPOStero joven chino, cocina criolla, española y francesa, buen sazón, siempre muy limpio. Tiene recomendaciones. Teléfono U-7902. Desea colocarse casa particular.

SE OFRECE COCINERA ESPAÑOLA práctica en empleo o cocina a la española y criolla, hace repostería, va a los repartos. Desea familia de buena moralidad. Informan M-4560.

DESEA COLOCARSE UNA COCINEra repostera española, M-3339. Tiene referencias. Manuela.

BUEN COCINERO REPOSTERO CHIno desea casa particular cocina criolla, americana, española, francesa. Buena sazón y muy limpio. Tiene buenas ref erencias, sabe cumplir con su obligación. Informán M-4503.

SE OFRECE MUCHACHA BLANCA para cocineraa o criada, otra de color cocinera o criada. Sra. Rodríguez, I-3552.

120 MANEJADORAS

SE OFRECE MANEJADORA ESPAñola mediana edad para niños chiquitos. Buenas referencias. M-1534.

125- CHOFERES

DESEA COLOCARSE CHOFFER ESpañol casa particular o de comercio, tiene recomendaciones y muchos años de práctica. Llamen al teléfono F-6081.

129- OFICINISTAS

UN JOVEN CUBANO, 30 AÑOS, CON experiencia y Banco y Casa de Préstamos, se ofrece para mecánografo ápido y auxiliar de tenedor de libros, archivos, cobrador. Tiene referencias inmejorables y sin pretensiones de sueldo. Adrián. M-7730.

DESEA COLOCARSE UN SEÑOR oficinista, habla, inglés, castellano, conoce los trabajos de contabilidad, cajero, nómina, listero, almacén, estadística, etc. Reynaldo. Calle Jesús María No. 51, bajos.

131- OFERTAS VARIAS

SE DESEA COLOCAR UN MATRImonio, para encargado de casa. No tienen niños. Informan: Concordia 132 y medio, altos. Tienen referencias.

PAGO "EN ESPECIE" ***por Sakren***

M.E.C.D. 2016

LA AAA

Por FERNANDO ESPINOSA

— II —

EN nuestro anterior trabajo explicábamos el papel desempeñado por la AAA en la economía nacional de los Estados Unidos y ahora nos resta ver cuáles son los posibles efectos de la sentencia del Tribunal Supremo sobre dicha ley en cuanto se refiere a la estructura político-jurídica de ese país.

El juicio del Tribunal Supremo gira alrededor del muy batallado problema de los poderes del Gobierno Federal en contraposición de los Gobiernos de los Estados. La constitución de los Estados Unidos establece que los poderes que no estén expresamente delegados al Gobierno Central radican en los Estados. Este mismo documento enumera las actividades que caen bajo la autoridad de Washington, tales como el comercio entre los Estados y el comercio exterior, y también el poder de establecer impuestos para la defensa y bienestar general del país. La reglamentación de la producción agrícola, por no estar expresamente delegada al Poder Central, es considerada de la jurisdicción de los Estados.

Ahora bien, este famoso fallo que acaba de declarar inconstitucional a la AAA surgió de un litigio sobre los impuestos de elaboración, implantados por la misma ley para sufragar los gastos del programa de ajuste agrario. No cabe duda de que el Congreso de los Estados tiene poder bastante para imponer tributos de este género; pero, en opinión de la mayoría de los magistrados, este impuesto era meramente el instrumento por el cual el Gobierno Federal ha venido regulando la producción agrícola.

Las cantidades recaudadas por razón de estos impuestos eran, en su mayoría, utilizadas para pagar a los agricultores por la abstención de sembrar ciertas cosechas de acuerdo con el contrato celebrado entre el Secretario de Agricultura y el agricultor. El hecho de que el Gobierno pagara a los agricultores por restringir la siembra de sus campos, y aquí se encuentra el verdadero eje del fallo, era una coacción económica. Es decir, las entradas representadas por los impuestos de elaboración utilizándose de manera coercitiva para regular la producción agrícola, actividad no concedida por la constitución al Gobierno Federal y, por lo tanto, inconstitucional. Los impuestos de elaboración, mero instrumento para realizar un fin constitucional, son, por consecuencia, ilegales.

La opinión disidente expresada por la minoría de la Corte es, posiblemente, tan digna de estudio como el fallo de la mayoría. Esta minoría constituída por tres magistrados, dos de los cuales al menos, Brandeis y Cardozo, considerados como los más sapientes del Tribunal, redactó un documento que, de su profunda lógica jurídica, a veces, pasa a una sutil ironía raramente encontrada en los dictámenes de este austero Tribunal.

La minoría de la Corte, en su opinión disidente, empieza por explicar que no atañe a los tribunales decidir sobre la sabiduría de las leyes, puesto que esta jurisdicción pertenece a las urnas electorales y a los procesos de un gobierno democrático. Los tres magistrados disidentes arguyen que los impuestos de elaboración no constituyen parte integral del plan de reglamentación de la producción agrícola, ya que son diferentes a los creados en otras leyes en las que el impuesto es, por su misma naturaleza, de carácter regulador. Por ejemplo, aquellos impuestos que en realidad constituyen una pena por no cumplir ciertos mandatos del Gobierno. Bajo esta categoría caería la ley Bankhead que establece un impuesto de cincuenta por ciento sobre la siembra de algodón en exceso de las cuotas prescritas por el Secretario de Agricultura. En este caso el impuesto constituye una sanción por no cumplir los dictados del Ejecutivo.

Acerca de los ingresos representados por los impuestos de colaboración económica para imponer la restricción agrícola, los disidentes dicen que, la amenaza de pérdida, y no la esperanza de ganancias es lo que constituye la esencia de coacción económica. El agricultor que no deseaba contratar parte de tierras con la AAA sólo dejaba de obtener los pagos del Gobierno pero no sufría pérdida alguna. Más aún, es muy probable que sus entradas totales fueran mayores si no entraba en el programa de ajuste agrario. Opinó la minoría que, precisamente, por carecer la AAA de poder coercitivo fué necesario legislar la ley Bankhead.

En nuestro modesto parecer, la Corte Suprema hubiese podido dictar un fallo a favor o en contra de la AAA sin haberse apartado de la interpretación lógica y jurídica de la constitución. El fallo de la mayoría y la opinión de la minoría se ajustan a principios de derecho; pero mientras la minoría fué de carácter liberal y progresivo, acorde con las demandas de estos tiempos, la mayoría de la Corte se portó reaccionaria y retrógrada sin prestarle atención a las necesidades del presente.

La constitución de los Estados Unidos, redactada ha más de ciento cincuenta años, respondió a las necesidades de aquel momento histórico. Era necesario asegurar las libertades individuales y evitar un gobierno central autocrático para que no se repitieran las injusticias que las trece colonias habían sufrido a manos de la metrópoli. En aquellos tiempos los problemas de un Estado eran distintos a los de otro Estado. La ciencia moderna con la aceleración en los medios de comunicación y transporte ha hecho de los Estados Unidos un país con problemas de carácter nacional y ha eliminado de la vida diaria las fronteras políticas de los Estados.

Las necesidades de aquel tiempo ya no existen, al menos, no existen en igual intensidad. Para poder mantener un gobierno que se adapte a las exigencias del momento, o la Corte Suprema amoldaba su interpretación de la constitución a la vida del siglo XX o ponía en manifiesta evidencia la necesidad de enmendar la carta fundamental de la nación. Ahora las líneas demarcantes están bien definidas, o se enmienda la constitución o se abandona toda esperanza de un programa coordinado de reformas económicas y sociales.

Jacksonville, Florida, enero 22 de 1936.

SUSCRIBASE Y ANUNCIESE EN EL «DIARIO DE LA MARINA»

EL CADAVER DE JORGE V REPOSA YA ENTRE LOS RESTOS DE SUS ANTEPASADOS

SIGUEN LOS DESORDENES EN EL CAIRO CONTRA INGLATERRA

La Universidad de Egipto, cerrada por tiempo indefinido

La Policía cargó varias veces contra los alumnos causándoles varios heridos

EL CAIRO, enero 28. (AP).—La Universidad de El Cairo, será cerrada por un período indefinido debido a los constantes desórdenes que contra el Gobierno y el alto Comisario británico, se están desarrollando en ella. Hoy fué saqueada la residencia de un comandante de la policía.

La policía, en una nueva carga sobre los estudiantes, les hizo otros dos heridos. Los alumnos estaban celebrando actos de protesta contra la Gran Bretaña y contra la intervención que las autoridades egipcias han tenido en los recientes problemas del Mediterráneo. La colisión ocurrió cuando los estudiantes regresaban del entierro de uno de los tres manifestantes que perecieron en los desórdenes de hace pocos días.

En muchos distritos de la población, los reverberos del alumbrado fueron destrozados, quedando a oscuras.

Un Modus Vivendi entre Bolivia y la Repca. Argentina

Se refiere al problema de los límites entre dichos países y fué firmado ayer

BUENOS AIRES, enero 28. (AP.)—Los ministros de Relaciones Exteriores de Bolivia y la Argentina, señores Tomás Elio y Carlos Saavedra Lamas, firmaron ayer un Modus Vivendi, con relación a la frontera entre los dos países a fin de impedir los incidentes de escasa importancia que ocurrieron el año pasado.

El Modus Vivendi, que no establece ninguna innovación acerca de las posesiones territoriales en las fronteras de los estados, declara que es conveniente que la cuestión se solucione de manera definitiva no sólo para evitar incidentes sino para impedir interpretaciones erróneas que pudieran perjudicar a las amistosas relaciones entre la Argentina y Bolivia.

La frontera entre las dos repúblicas es indefinida y ello dió lugar a que el Senador Sánchez Sorondo denunciara hace meses que Bolivia se había apoderado de varios centenares de hectáreas de territorio argentino, asunto que no adquirió ninguna resonancia después de las explicaciones que dió Saavedra Lamas acerca de la situación del tratado.

La muerte de un indio de nacionalidad argentina, por una patrulla militar boliviana también dió origen a otro incidente que no tuvo consecuencias.

Están sanos y salvos los aviadores que habían ido en busca de Paul Redfern

GEORGETOWN, Guayana Inglesa, enero 29. (AP.)—Art Williams y su co-piloto, que desaparecieron mientras buscaban a Paul Redfern, se encuentran sin novedad en la frontera de la Guayana Inglesa, según noticias que se recibieron esta tarde.

Un mensaje dice que Williams y Harry Wendt están en Springlands, lugar a orillas del río Corentyne. Habían salido de Georgetown el domingo con el fin de continuar la búsqueda de Redfern, aviador que desapareció en 1928 mientras intentaba completar un vuelo desde Brunswick, Georgia, a Río Janeiro.

ASCENDIDO A MINISTRO ENCARGADO DE NEGOCIOS DE LOS E. U. EN ETIOPIA

WASHINGTON, enero 28. (AP.)—Cornelius Van H. Engert representante diplomático de los Estados Unidos en Etiopía que fué designado para ese puesto el verano pasado, cuando parecían inminentes las hostilidades entre Italia y Abisinia, ha sido ascendido al rango de ministro residente y cónsul general en Addis Abeba por el Presidente Roosevelt.

Se da por seguro que el Congreso aprobará el ascenso.

La hija del Embajador chino en E. Unidos toma parte en una representación teatral

Mlle. Yen Tsung Sze, hija del doctor Sao-ke Alfred Sze, Embajador de China en los Estados Unidos, momentos antes de su debut en Broadway con la obra «Laby Precious Stream», basada en una historia de amor oriental. Aceptó el principal papel de esa obra con la esperanza de difundir en los Estados Unidos la cultura china, pero sin propósito alguno de abrazar la carrera del teatro, prefiriendo los pinceles y la paleta.

Continúa la fusión de los elementos de las izquierdas

Los anarco-sindicalistas irán con los socialistas. Candidatura para Barcelona

BARCELONA, enero 29. (AP).—Los delegados anarco-sindicalistas de Cataluña, por mayoría de votos, han acordado fusionarse en un sólo grupo proletario con los socialistas y la Unión de Trabajadores.

La fusión acordada hoy no tiene carácter electoral.

La condición que imponen los anarco-sindicalistas a los socialistas para que sea posible la fusión son:

Primera: Que deberán abstenerse de toda colaboración parlamentaria con el actual régimen capitalista, y

Segundo: que no ahorrarán medio para destruir el presente régimen.

La Confederación Nacional del Trabajo, a la que pertenecen los anarco-sindicalistas, se reunirá en Madrid durante el mes de abril, por medio de sus delegados.

Aunque la Confederación no participará oficialmente en las próximas elecciones, por ser enemiga de tener representación en las Cortes, se supone que los afiliados a la misma votarán la candidatura de izquierdas.

CANDIDATURA IZQUIERDISTA

BARCELONA, enero 28. (AP)—La Izquierda, formada en un frente único, ha presentado la lista de candidatos de Cataluña, en que figuran, de 411 nombres: Esquerra, 21; Izquierda Republicana, 31; Acción Republicana, 3; Acción Catalana (Nicolau Dolwers), 2; Izquierda Republicana Nacionalista de Luis Lluhí, 6; Unión Socialista Catalana, 2; Partido Socialista Español, 2; Unión Harxista de Trabajadores, 2.

Richard Loeb, coautor con Nathan Leopold, del horrendo asesinato y mutilación del niño Bobby Franks, cometido en 1924, murió ayer en la prisión a manos de otro recluso

Cansado de las persecuciones y amenazas de que era objeto por parte de Loeb, un compañero de prisión le arrebató la navaja que esgrimía contra él, dándole infinidad de tajos

JOLIET, Illinois, enero 29. (AP).—Richard Loeb, de 30 años de edad, co-perpetrador del asesinato de Bobby Franks, hecho ocurrido en 1924, que causó sensación en los Estados Unidos, murió hoy en la penitenciaría de Stateville, apuñalado por otro penado.

James Day, de 28 años de edad, que cumple sentencia por robo, confesó ser el autor de la muerte de Loeb y dijo que había cometido el crimen en vista de la insistente persecución de que era objeto.

No obstante el silencio que acerca de este asunto guardó el penado durante todo el día, negándose a decir los móviles del crimen, Edward G. Powers, investigador de la fiscalía general del estado, obtuvo una confesión de Day, quien le dió cuenta de la terrible lucha que ambos sostuvieron y de los incidentes que a ella le llevaron.

Negó que hubiese robado la navaja de afeitar con la que infirió veintidós tajos a Loeb, asegurando que se la había quitado de las manos a su contrincante en momentos en que éste amenazaba con matarle.

«Desde que ingresé en este penal—dijo Day a Powers—he sido objeto de una tenaz persecución por parte de Loeb, quien trataba de obligarme a que me rindiera a sus caprichos cosa a lo que siempre me negué.

«El viernes tuvimos unas palabras. Esta mañana, al pasar por la celda de Loeb, me detuve para hablar con él deseando que llegáramos a una inteligencia y que me dejara en paz.

«Loeb me dijo que después de comer iría a su cuarto de baño y que allí arreglaríamos esa cuestión. Fué entonces cuando tuvimos un serio disgusto y al amenazarme Loeb con la navaja, le dí un golpe, avalanzándome en seguida sobre él. En ese momento se le cayó la navaja de la mano.

«Luchamos bravamente, y durante la lucha Loeb logró hacerse nuevamente de la navaja con la cual intentó atacarme dos veces, sin que lo lograra. Aprovechando un descuido, le arrebaté la navaja de la mano y le dí varios tajos. Al sentirse herido me propinó un fuerte golpe sobre la mejilla izquierda, y entonces yo, ciego, caí sobre él y seguí dándole tajos con la navaja hasta que noté que no daba señales de vida.

«Loeb cayó bajo la ducha, por la que caía agua tibia. Cerré la pila y abrí la del agua fría. Loeb se incorporó y fué el primero en abandonar el cuarto de baño. Recogí la navaja y salí tras de él, entregando el arma a uno de los escoltas del penal».

El relato de Day varía algo de la versión dada por los escoltas del establecimiento, quienes dicen que al oír gritos acudieron al cuarto de baño y vieron a Day luchando con Loeb.

El herido fué conducido al hospital de la prisión. Ocho médicos estuvieron haciendo esfuerzos para salvarle la vida. Fueron llamados varios especialistas del hospital Michael Reese, de Chicago, por sus familiares. Las transfusiones de sangre que se hicieron resultaron baldías, pues falleció a las 3 y 5 de la tarde, dos horas después del ataque.

Las autoridades iniciaron inmediatamente las investigaciones del caso, participando en ellas los funcionarios del estado, de la prisión y del condado de Will. El juez comenzará a actuar a las diez de la mañana.

Con Loeb, cuando falleció, estaba su hermano Ernest.

Una de las últimas personas que vió al penado cuando agonizaba fué Nathan Leopold, quien con el extinto asesinó a Frank y fué condenado a noventa y nueve años de reclusión.

Loeb presenta profundas heridas en el brazo, en los hombros y en el abdomen, pero la que le produjo la muerte es una que tiene en el cuello y que le seccionó la yugular.

Entrambos—Nathan Leopold y Richard Loeb—eran estudiantes notabilísimos de la universidad de Chicago. Leopold y Loeb, el 21 de mayo de 1924, proyectaron lo que ellos llamaron «el crimen perfecto». Lograron seducir al pequeño Bobby Franks, hijo de un matrimonio conocido de su familia, haciéndolo montar en un auto, cuando el chico se dirigía a la escuela. Al día siguiente, el cadáver de Bobby apareció en una cuneta excusada, en la línea que divide los estados de Illinois e Indiana. Lo habían mutilado horrendamente, lo habían golpeado y, por último, lo estrangularon.

El padre de Bobby recibió una carta en que se le exigía un rescate de diez mil dólares, pero fuera de la nota, corta, redactada con una letra enrevesada, no se tenía otro rastro de los asesinos. Mas, un día, cierto periodista que examinaba los alrededores del paraje en que apareciera el cadáver, halló unos lentes de gafa. Pronto, merced a este rastro, se estableció la complicidad de Leopold con el autor de tal crimen. Loeb cayó pronto en la redada, al hacer el otro la confesión de los hechos.

Vino el juicio. Los dos declararon ser culpables, reconociendo que habían cometido aquel crimen horrendo por complacer sus ansias de emoción. Hasta agotar todos los interrogatorios, mantuvieron que habían sentido un impulso irresistible hacia esa monstruosidad, que un anhelo de sus vidas los obligaba a perpetrar.

Condenóseles a noventa y nueve años de prisión, con especial declaratoria para que jamás pudiesen salir de la penitenciaría.

Durante todo el tiempo de su estancia en el penal, se les ha reconocido buena conducta y han alcanzado altos merecimientos por su inteligencia y la perseverancia que han puesto en instruir a los presos.

Entrambos, hijos de familias privilegiadas en fortuna, habían tenido la mejor educación. Antes del asesinato de Franks, Leopold había ganado las mejores notas como ornitólogo, pues gustaba de los estudios de ciencias naturales. Loeb mostraba inclinación a las leyes y ya había obtenido algunas notas buenas.

Un año después de haber ingresado el muchacho en la prisión, murió el padre, enfermo de vergüenza y de dolor. Pero le sobrevivió la madre, para ver esta enorme tragedia que da fin a la vida de Richard.

Jacobs Franks, padre del niño inmolado, murió cuatro años después del suceso, en 1928.

LA VIUDA DE STAVISKY HA LLEGADO A NEW YORK PARA SER ARTISTA EN UN CABARET

NUEVA YORK, enero 28. (AP.)—Arlette Stavisky, que pasó dieciséis meses en prisión, acusada de complicidad en los fantásticos negocios del marido, llegó en el «Ile de France» para trabajar por $50 semanales en la revista «Folies de Femmes», de un cabaret de Nueva York. Sus hijos Claude, de 9 años, y Michelin, de 8, están en París, pero vendrán a unírsele pronto cuando mejoren sus negocios. Dice que no piensa casarse y que sólo anhela trabajar para sus hijos.

Zoubkoff, casado con una hermana del Kaiser, murió

Fué lavador de platos y en la actualidad actuaba como camarero en el Luxemburgo

LUXEMBURGO, enero 29.—(AP) Alexander Zoubkoff, que mediante su matrimonio en 1928 con la difunta Princesa Victoria de Shaumburg-Lippe, llegó a ser cuñado del ex Emperador Guillermo de Alemania, falleció hoy a los treinta y cinco años de edad.

El joven ruso había trabajado, antes de su matrimonio, como bailarín, acróbata, lavador de platos, parachutista y anunciador público en las ferias locales. A la muerte de su esposa Zoubkoff se ganó la vida de muy distintos modos, trabajando hasta de camarero.

Después de haber huído de Alemania, asegurando que los monárquicos le habían amenazado con matarle o encerrarle en un manicomio, el ruso estableció su residencia en Luxemburgo. Trató de introducirse en Francia y fué expulsado y la misma suerte corrió en Bélgica.

La Gran Duquesa de Luxemburgo le permitió residir aquí a condición de que llevara una vida tranquila y se abstuviera de hacer referencia en público a su difunta esposa ni a la familia imperial alemana.

Zoubkoff cumplió los requisitos que se le impusieron para poder vivir en Luxemburgo y jamás hacía alusión a su pasado, trabajando como camarero, cantinero y también en los salones de baile y en los circos. Con frecuencia se le anunciaba en esos lugares como Príncipe sin trabajo, pariente del ex Emperador y víctima de los complots monárquicos.

Recientemente dijo que su mayor pena consistía en no poder encontrar trabajo con un buen sueldo en la industria cinematográfica.

«Pero qué puedo hacer?» se preguntaba. «Se me impide la entrada en casi todos los países porque huí de la Rusia Soviética y me casé con la hermana del Kaiser, que se había enamorado de mí. Después de todo no soy un criminal, sino una víctima».

Los cuatro servidores personales ocuparon en la iglesia lugar más destacado que reyes y embajadores

Diez mil personas desmayadas o con lesiones tuvieron ayer necesidad de asistencia. La enormidad del gentío era tal que ocasionó el retardo del tren y demora en el funeral

WINDSOR, Inglaterra, enero 29. (AP).—El Rey Jorge V ha sido enterrado hoy junto a los restos de sus padres en un sarcófago bajo la capilla del castillo de Windsor. El cadáver del soberano fué depositado en el lugar de su eterno descanso después de un sencillo ceremonial que contrastó con la pompa y solemnidad de la procesión funeral que lo trajo desde Westminster Hall, en Londres.

Los poderosos de Europa marcharon detrás del féretro, que desfiló por calles llenas de centenares de miles de almas, ansiosas de presenciar la procesión fúnebre. Todo el imperio guardó dos minutos de silencio en los momentos en que el cadáver del Rey Jorge era encerrado en un sarcófago de la cripta de Windsor y millones de personas siguieron por medio de sus aparatos de radio todo el ceremonial, que fué trasmitido desde una poderosa estación.

Antes de dejarse los restos del Rey Jorge V en Windsor, le fueron quitados los símbolos de su grandeza en la tierra: la corona y el cetro.

El Arzobispo de Canterbury encomendó el alma del soberano a Dios, deseándole la paz eterna, al cuerpo. Después Eduardo VIII, su hijo y sucesor, arrojó tierra sobre el ferétro utilizando una pala que se le ofreció en una urna de plata.

Cuando el féretro desapareció, el Rey Eduardo dió un paso atrás, giró sobre sus talones y se volvió hacia su augusta madre, la Reina María, quien le recibió en sus brazos.

Cinco reyes extranjeros, el presidente de la República Francesa y muchos otros príncipes y notables, inclinaron sus cabezas ante los dolientes.

Desde Westminster Hall se formaron dos procesiones hasta la estación de Paddington, y lo mismo desde la estación de Windsor hasta la capilla.

Millares de súbditos del Rey Jorge se congregaron en las calles por donde había de pasar la procesión funeral para dar el último adiós al soberano. Tan enorme fué el gentío que el tren tuvo que demorar treinta y tres minutos su salida en espera de que llegara el cadáver.

Centenares de personas se desmayaron o recibieron lesiones y una ambulancia situada cerca de San Juan anunció que habían sido atendidas 10.000 personas en Londres durante la procesión, o sea 3.000 más que durante las procesiones por el jubileo. Una de las víctimas falleció.

La policía se vió en la necesidad de adoptar enérgicas medidas con el fin de abrir paso a la procesión y hubo gritos de protesta, que partieron de millares de individuos, cuando en Hyde Park la policía echó los caballos sobre el público al objeto de forzarlo a volver a las aceras.

El cadáver fué traído desde ese tumulto al apacible pueblo campesino de Windsor por ferrocarril y llevado por las estrellas calles y por el camino angosto y tortuoso hasta el castillo.

La antigua campana Sebastopol, que fué capturada en 1855 en el sitio de Sebastopol, que solamente dobla en los funerales de los reyes, comenzó a dar lúgubres tañidos que rompieron el profundo silencio que se guardaba por el cortejo.

Cien mil personas se habían distribuído a lo largo de la milla y media de distancia que hay desde la estación ferroviaria hasta la capilla de San Jorge. El tren llegó a la 1:08 de la tarde, o sea las 8:08 de la mañana en la Habana, treinta y tres minutos después de la hora que se había anunciado debido a que el gentío en Londres había entorpecido el traslado de los restos del Rey desde Westminster Hall hasta la estación de Paddington.

Varios marineros de la armada británica tiraban del armón que llevaba el féretro. Detrás marchaban el Rey Eduardo, con la mirada fija en tierra, y sus tres hermanos. A continuación iban los parientes y los miembros de las delegaciones y finalmente en un pequeño carruaje, la Reina Madre, a quien acompañaba su nieta, la princesa Isabel, vestida de riguroso luto, que quería decir el último adiós a su abuelo.

Al llegar el cadáver a la capilla, varias gaitas escocesas comenzaron a ejecutar un lamento escocés titulado «Flores de la Selva».

La ceremonia religiosa, que se caracterizó por su gran sencillez, duró treinta minutos y con esto terminó lo más importante de los solemnes actos de hoy.

El cadáver del Rey Jorge quedó entre los restos de sus predecesores, entre ellos Eduardo VII, su padre, que fué enterrado en 1910; Jorge III; Enrique VIII y Carlos I, que fué decapitado y enterrado en silencio a causa de que Oliver Cromwell prohibió que se le hiciera ningún funeral religioso. La Reina Alejandra, madre de Jorge V, también está enterrada en la misma cripta.

Toda la mañana estuvo lluviosa, pero por la tarde aclaró bastante el tiempo.

Cuando el cadáver fué llevado a la capilla, cuatro individuos enfundados en levitas negras, se dirigieron al coro y ocuparon asientos en lugar más prominente que los Embajadores y los príncipes. Eran los cuatro servidores personales del Rey.

Inmediatamente después de terminadas las ceremonias de Windsor la familia real regresó a Londres.

El féretro que contiene los restos del Rey Jorge fué depositado en la cripta a las 2:14 de la tarde.

Una explosión en el submarino S-40 de Estados Unidos

Estaba en Manila limpiando fondos, ignorándose la causa del accidente. 8 lesionados

MANILA, enero 29. (AP).—Hoy ocurrió una explosión a bordo del submarino de la Armada americana S-40, resultando heridos ocho filipinos, uno de los cuales se teme que fallecerá a consecuencia de las graves lesiones recibidas. La nave sumergible ha sufrido daños de mucha consideración.

El submarino se hallaba en el dique seco de Cavite limpiando fondos.

Ocurrió la explosión en el departamento de baterías eléctricas, pero se ignora la causa.

Se ha designado una comisión para que practique las investigaciones del caso.

LUCHA EN EL PACIFICO POR EL CONTROL DE LOS OBREROS DEL MAR

SAN FRANCISCO, enero 29. (AP.) Harry Lundeberg, secretario-tesorero de la Unión de Marineros del Pacífico, que cuenta con más de siete mil afiliados, ha acusado a los funcionarios de la Unión Internacional de Marineros de estar en combinación con empresas navieras, y recomienda a todos los obreros del mar que se dispongan a entablar una lucha contra sus falsos jefes.

Los sentenciados por lo del Morro Castle, apelarán

Cuatro años de prisión al primer maquinista, Abott, y dos al capitán, Warms

NUEVA YORK, enero 28. (AP)—El juez Murray Hulbert, que impuso hoy, conforme al veredicto de culpabilidad del Jurado, cuatro años de prisión al primer maquinista, Eben S. Abbott y dos al capitán actuante, William F. Warms, que reemplazó al capitán en propiedad, Wilmott, que falleció durante el viaje, del «Morro Castle», manifestó que se hacía menester una legislación marítima más rígida, evitando que por negligencia temeraria los pasajeros de los buques corran riesgo.

Henry S. Cabaud, Vicepresidente Ejecutivo de la «New York and Cuba Mail S. S. Line», fué condenado a un año de prisión, que no tendrá que cumplir si paga $5,000 de multa. A la compañía armadora se le impuso multa de $10.000.

Los tres presentarán apelación, quedando entre tanto bajo fianza de 2,500 dólares.

DURANTE EL PRESENTE AÑO SE AUMENTARAN LOS IMPUESTOS EN ALEMANIA

BERLIN, enero 28. (SEA). — Con motivo de los gastos de rearmamento se aumentarán los ingresos de la nación alemana en 1,300 millones de marcos, o sea cerca de 520 millones de pesos en el próximo año fiscal, a cuyo efecto se ha dispuesto un aumento de los impuestos que cubra esa cifra.

Con duras palabras ha contestado el senador Robinson las acusaciones que formuló "Al" Smith contra el N. Deal

Mr. Borah, Senador por Idaho, manifestó que el plan para la concesión de $200 mensuales a toda persona mayor de 60 años es impracticables, si bien reconoce ese derecho a los viejos

WASHINGTON, enero 28 (AP). El senador Robinson, leader de la mayoría democrática del Senado, y uno de los paladines del New Deal, respondiendo a las palabras pronunciadas en el banquete celebrado el sábado por la Liga de las Libertades Americanas por el exGobernador de Nueva York, Al Smith, aspirante a la candidatura presidencial democrática, tachó de inconsecuente la actitud de Smith, afirmando que lo que antes defendía del New Deal es lo que ahora precisamente combate.

Hizo el senador Robinson la crítica de los métodos de la Liga de las Libertades Americanas, a la cual señala de ser un instrumento de la política de Herbert Hoover, y que le combatió en 1928, tildándolo de comunista y socialista, por los métodos que proponía en su Estado.

Principalmente aludió Robinson en estas palabras, que pronunció ante el micrófono de la «National Broadcasting Company», al hecho de que muchos de los componentes de la Liga en cuestión eran miembros del sindicato de fuerza eléctro motriz, que, hace años mantuvo campañas contra Smith, al mismo tenor de las que hoy lleva contra Roosevelt.

El discurso entero parecía destinado a señalar el cambio profundo que se ha manifestado en los ideales políticos de Smith, completamente opuestos a los que otrora profesara.

El Presidente Roosevelt no ha hecho todavía ningún comentario sobre la diatriba smithiana.

BORAH CONTRA EL PLAN TOWNSEND

NUEVA YORK, enero 28 (AP).—El senador por Idaho, Borah, declaró esta noche que el famoso Plan Townsend, para que se conceda una pensión de $200 mensuales a toda persona mayor de 60 años, es impracticable, aunque él reconozca que todo hombre que ha llegado a esa edad merece, por lo menos, poseer una pensión de $50 a $60.

En sus declaraciones hechas acerca de cuál sería su programa en caso de ser candidato a la presidencia de los Estados Unidos, dijo que en cuestiones internacionales opina que la Unión debe mantenerse apartada de todo enredo y complicación, que se promulgue una ley contra los linchamientos y que se haga justicia social.

El matador de una muchachita de 14 años ha de apelar contra su condena a muerte

Elton M. Stone, a la derecha, que fué arrestado después de tenaz persecución, confesando más tarde que, en efecto, él había sido quien asesinara a Mary Louise Stanmer, de 14 años, en el portal de su casa, de un tiro de rifle, porque «tenía que matar a uno de los Stanmer, cualquiera que fuese». A la izquierda, la infeliz muchacha. (Foto AP).

FRESNO, California, enero 28. AP.—Los abogados defensores de Elton M. Stone, que fué condenado a muerte por haberse declarado culpable de la muerte de Mary Louise Stammer, apela de oficio, según la nueva legislación del Estado, sin que los abogados se propongan renunciar a este derecho, conforme han declarado.

ACTUALIDAD INTERNACIONAL

LAS fuerzas italianas del general Graziani hallaron un equipo de hospital de campaña de la Cruz Roja Sueca en el campo de batalla cercano a Neghelli, que era, a la vez arsenal. Esto demuestra que naciones que bajo la hipócrita afirmación de estar sirviendo caritativamente a los abisinios simplemente trafican en armas. La existencia de ese material en ese paraje parece indicar que muchos efectos de guerra han estado penetrando en la zona abisinia cercana al lago Rodolfo a través de la colonia inglesa de Kenia, único territorio por el cual, tomada Dolo, tenían comunicación las regiones donde mandaba el ras Desta Demtu. Las tropas de Graziani, que han cubierto perfectamente toda la cuenca del río Juba (con sus afluentes), dominan ahora la zona de los galas boranas, o sea, la fronteriza con Kenia. Por esa parte, pues, ha quedado bloqueado el sur de Abisinia, en tanto avanza amenaza que tiene su base en Dolo sobre la misma Addis Abeba, por la ruta del curso del Wedi Scheveli. La región llamada Liban, situada entre los ríos Dawa Parma y Ganale Doria, afluentes del Juba, se encuentra completamente en manos de Graziani, el cual, con apoyo en las tribus que son hostiles allí a los etíopes podrán ir consolidando su dominación, mientras se prepara el avance contundente por Sassabaneh y la línea de Yiyiga sobre el ferrocarril de Yibuti a Addis Abeba, terminada ya la amenaza del ataque del ras Desta.

LA penetración italiana por el boquete obligará al ras Nasibú a distraer fuerzas de su línea para la protección de Addis Abeba por la cuenca del Abai, franca completamente a la penetración italiana, deshechas como han sido las fuerzas que defendían ese sector. Por esa parte, jamás se había presumido que los italianos intentasen un golpe tan efectivo y tan desmoralizador.

Mientras tanto, por el Norte, el Mariscal Badoglio da otro empuje contra Dessié, sacando todo el partido ventajoso que le concede el encontrarse en un terreno donde la defensiva, convirtiéndose a iniciativas del enemigo en ofensiva, origina esos cambios súbitos del frente que tan sangrientos resultan para los etíopes. La campaña va llegando a una etapa dramática, en que la estrategia de los veteranos de Libia se revela con toda su efectividad.

SIGUEN los disturbios en Egipto, contra las autoridades británicas y los egipcios que se ven forzados a seguir la política que dicta el Alto Comisario. El interés del embrollo del Mediterráneo, por estos acontecimientos y los que están ocurriendo en Siria y Palestina, parece fijarse ahora en la parte oriental de ese mar, donde Francia y la Gran Bretaña se encuentran con problemas gravísimos. Para el gobierno inglés, la cuestión egipcia está tomando un aspecto desagradable. No se ha encontrado todavía una personalidad que reemplace a Nezim Bajá en el ministerio del cual presentó la dimisión hace varios días, para hacer posible la implantación de la Constitución de 1930 y celebrar elecciones. Nahás Bajá no quiere entrar a formar ministerio si no se acepta de antemano por el rey Fuad I la no intromisión del Alto Comisario, Sir Lampson Miles, en las cuestiones que no se encuentran comprendidas dentro del pacto anglo-egipcio. La táctica usual británica de «compromiso» y el arreglo parece estar fracasando ahora y quizás se espere por el Residente inglés que entren en la juego las fuerzas imponderables para que den la solución que se busca a la grave controversia que se ha suscitado entre el pueblo egipcio y el poder dominante.

SIN Siria, para Francia, la situación es más delicada todavía. Los altos comisarios De Jouvenel y Ponsot ofrecieron a los sirios una amplia autonomía, casi la independencia plena. Pero ahora resulta que la Constitución que habrá de garantizar el cumplimiento de tales promesas es inaceptable a Francia porque están mermadas «sus obligaciones», tal como las establece la resolución de la S. de las N., de 1922, que concedió a Francia un mandato sobre el pueblo sirio, cuando éste esperaba que de los pactos de Sevres y Lausana saliera la independencia nacional, prometida desde la época de Ibrahim. Así, pues, «técnicamente», los disturbios de Damasco, en que han perecido varios nacionalistas sirios y por consecuencia de los cuales hay muchos presos, son contra la S. de las N., la cual vemos defendiendo la independencia de Abisinia y negándole al pueblo de Siria, descendiente de los hititas y los fenicios y que habló en tiempos de Augusto la lengua materna de Jesús...

Egipto, Siria y China, son ejemplos vivos de la negación indudable de los principios de la S. de las N.

(J. L. M.)

A consecuencia de una hemorragia cerebral falleció el Gobernador del estado de Louisiana Mr. Oscar Kelly

Era el director de la política entronizada en el Estado de referencia por Huey P. Long, asesinado hace poco por un enemigo político. James Noe pasa a ser el jefe ejecutivo

HATON ROUGE, Louisiana, enero 29. (AP.)—El gobernador Oscar Kell Allen, que heredó la dirección política del partido fundado por Huey P. Long al fallecimiento de éste, murió hoy a consecuencia de una hemorragia cerebral.

El gobernador, que había sido designado para ocupar la vacante que dejó Huey P. Long en el Senado de los Estados Unidos, sufrió un ataque repentinamente en los momentos en que se disponía a abandonar la mansión ejecutiva para trasladarse a su despacho del Capitolio de Louisiana y falleció una hora después rodeado de su esposa y sus dos hijos.

La noticia de la muerte del gobernador Allen se propagó rápidamente causando la consiguiente sorpresa.

Como Huey P. Long, el gobernador Allen había sido con frecuencia vórtice de violentas tempestades políticas.

Con la muerte de Allen pasa a ser jefe ejecutivo del Estado, el teniente gobernador James A. Noe, de Monroe, uno de los más activos colaboradores de Allen en la organización política de Long, pero vuelve a quedar vacante el tscaño que ocupaba Long en el Senado de los Estados Unidos.

Los funcionarios del Estado y los ciudadanos que gozaban de la amistad y confianza políticas del gobernador, se trasladaron inmediatamente a la mansión ejecutiva para dar el pésame a sus familiares.

Con los ojos bañados por las lágrimas, el Juez Richard W. Leche, designado por la administración Long-Allen para suceder al gobernador Allen a la terminación de su período llegó a la mansión ejecutiva sin poder pronunciar palabra.

El teniente gobernador Noe fletó un aeroplano en Monroe y realizó un vuelo hasta esta ciudad para prestar juramento y tomar posesión del cargo, en el cual estará cuatro meses hasta que corresponda hacerse cargo de la dirección del Estado a mister Richard W. Leche.

Tomó juramento a Noe el magistrado del Tribunal Supremo de Louisiana John B. Fournet.

Lea ¡ALERTA! al mediodía y el AVANCE por la tarde

M.E.C.D. 2016

SUPLEMENTO DIARIO EN ROTOGRABADO; DE ACTUALIDAD MUNDIAL TELEFONO M-3775

DIARIO DE LA MARINA

DIARIO DE LA MARINA publica diariamente este suplemento en ROTOGRABADO que se entrega con la edición del periódico a los suscriptores por solo $1.20 al mes. SUSCRIBASE HOY: M. 7911 - M. 7912.

LA HABANA, MIERCOLES, 29 DE ENERO DE 1936

UN DETALLE total, donde puede verse el aspecto que ofreció ayer el Parque Central, en los momentos del desfile escolar ante la estatua del Apóstol. Más de 30.000 muchachos rindieron su tributo al más puro de nuestros patriotas (Foto D. M.)

DESPUES DE HABER depositado sendas ofrendas florales al pie de la estatua del Apóstol, aparecen distinguidos miembros rotarios, con su presidente doctor Galigarcía (Foto D. M.)

UNANIMEMENTE, las entidades culturales, las oficiales, el pueblo todo de la Habana, rindió ayer un sentido homenaje a la memoria de nuestro Apóstol José Martí. Con inusitado fervor, nuestras clases sociales sin distinción, las colonias extranjeras y en suma: lo más representativo de nuestra sociedad, desfiló ante la estatua de nuestro máximo pensador. En la tribuna levantada en el Parque Central, junto al señor Presidente de la República y presenciando el desfile, aparece el hijo del Apóstol, general José Martí, el doctor Anaya Murillo y señora, el doctor D. M. del Castillo, el Dr. Belt y otros (Foto D. M.)

LA NIÑEZ escolar, en perfecta formación, desfiló ante la estatua del Apóstol. Estos son los primeros niños que rindieron su homenaje, ayer, en el instante de rebasar la estatua de Martí (Foto D. M.)

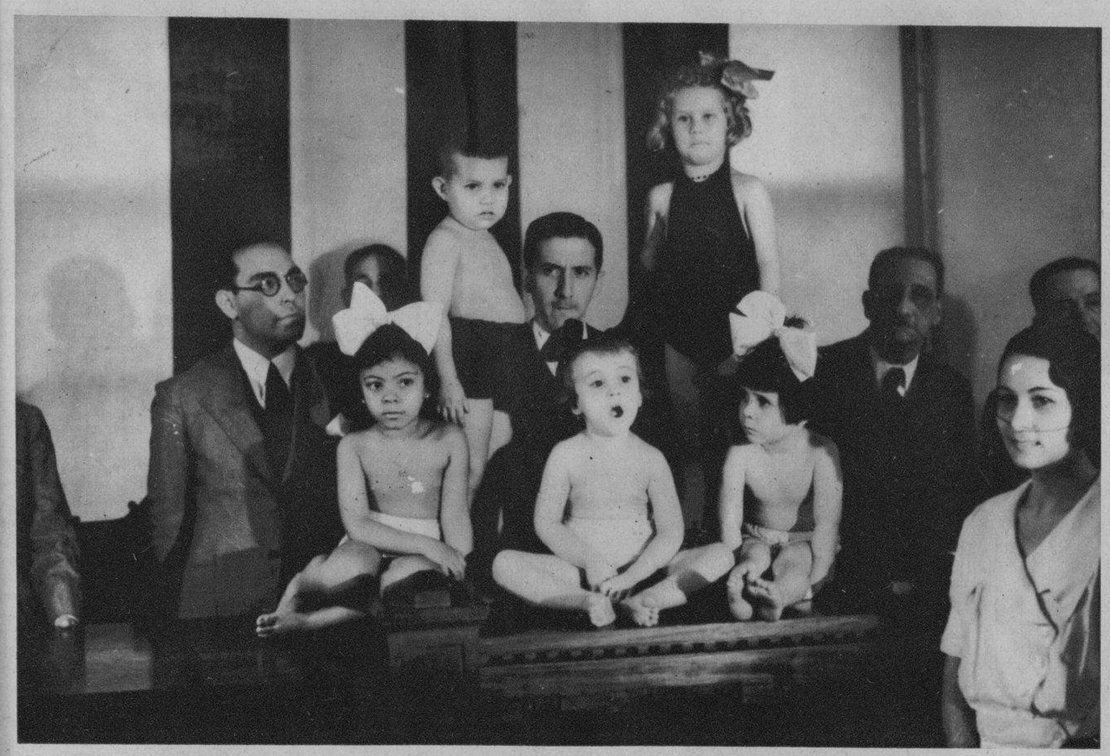

LOS ALUMNOS del Colegio de Belén, rindieron su homenaje al Apóstol, desfilando ante su estatua del Parque Central (Foto D. M.)

UN DETALLE de la inauguración de la Sala de Rayos X, llevada a cabo ayer en el Hospital de Emergencia. Aparecen, junto al Alcalde doctor Belt, los doctores Ricardo Núñez Portuondo, Inclán, Aróstegui y otros (Foto D. M.)

EN LA TARDE de ayer y en el Salón de Actos del Hospital de Maternidad América Arias, bajo la Presidencia del doctor Belt, se hizo entrega de los cinco premios a los niños triunfadores en el Concurso de Homicultura Municipal. Son ellos, la niña Sara Herrera, primer premio; Concepción Gómez, segundo premio; Leonor Gil, tercero; y con premios especiales, los niños Joaquín Delgado y Concepción del Amo (Foto D. M.)

LA ASOCIACION de Dependientes celebró ayer tarde un acto de significación, en honor del Apóstol José Martí. Aparte los miembros distinguidos de la Asociación, concurrieron distintas autoridades, de las que se destacan el doctor Anaya Murillo y señora, el ayudante del Presidente de la República y otros (F. D.)

M.E.C.D. 2016

NUEVOS estilos en Hollywood. Lyn Bary, Dorothy Deering, Esther Brodelet y Philipa Hilber lucen cuatro creaciones de la última temporada en la ciudad cinematográfica de los Estados Unidos, que han llamado poderosamente la atención. Los modistos de Los Angeles, en la semana de las novedades femeninas que terminó el 27 del actual, seleccionaron estos cuatro trajes como tipos para sus ventas a más de 10.000 compradores —entre los cuales habían los llegados hasta de Australia—que los popularizarán por todo el mundo (Foto Wide)

TAMBIEN en Europa ha nevado copiosamente, como puede verse por este paso en Zermatt (Suiza). El panorama en esta región es, durante algunos meses, idéntico, y los pastores bajan de los elevados picachos para hallar refugio a sus ganados (Foto Wide)

A BORDO del "Urania", regresan a Italia, para reponerse de sus enfermedades, unos 400 soldados italianos del Ejército de Africa, que distraen sus ocios durante el viaje jugando a las damas (Foto Wide)

EL REY Gustavo de Suecia leyó recientemente el Mensaje de apertura del Riksdag (Parlamento), anunciando, como una de las novedades de más interés, la reducción de un 10 por 100 en los impuestos. Este discurso del viejo monarca sueco, fué leído en el Salón del Trono del Palacio Real de Estokolmo (Foto Wide)

MRS. ANA Hauptmann posa del hombre que [illegible] morir en la silla eléctrica [illegible] Trenton el pasado día 1[illegible] el rapto del baby Lindb[illegible] posó un minuto ante la [illegible] mara del noticiario Ne[illegible] pidiendo la conmutación [illegible] la pena impuesta a su es[illegible] Esta foto fué tomada [illegible] días antes de haber de[illegible] el Gobernador de N. J[illegible] Hoffman, el respiro de [illegible] días que le fué concedido [illegible] Hauptmann (Foto W[illegible]

EL ALMIRANTE Richard E. Byrd sostiene a su perro Klondike, hijo de su gran "policía", a su llegada a Seattle. Klondine nació en Antártica, lugar de la primera expedición de Byrd, y está al cuidado, ahora, de Miss Jean Dempster, de Nome (Alaska), que aparece también en la foto (Foto Wide)

M.E.C.D. 2016

INTERNACIONALES

ERLING Strom, afamado skiador, enseña a su hijita, de 22 meses de edad, los primeros pasos de ski, en Lake Placid Club, situado en Lake Placid, Estado de N. Y. (Foto W.)

MIENTRAS en New York las nevadas han causado tantos estragos, en el Parque Nacional de Mount Baker (Estado de Washington) los skiadores se divierten en su deporte favorito. Se calcula que allí la nieve tiene un espesor de más de cien pulgadas (F. W.)

RECIENTEMENTE se llevó a cabo la apertura, en New York, de la trigésima primera justa nacional de botes de motor. Nuestra foto muestra algunos motores de los que tomaron parte en el evento, antes de su partida (F. Wide)

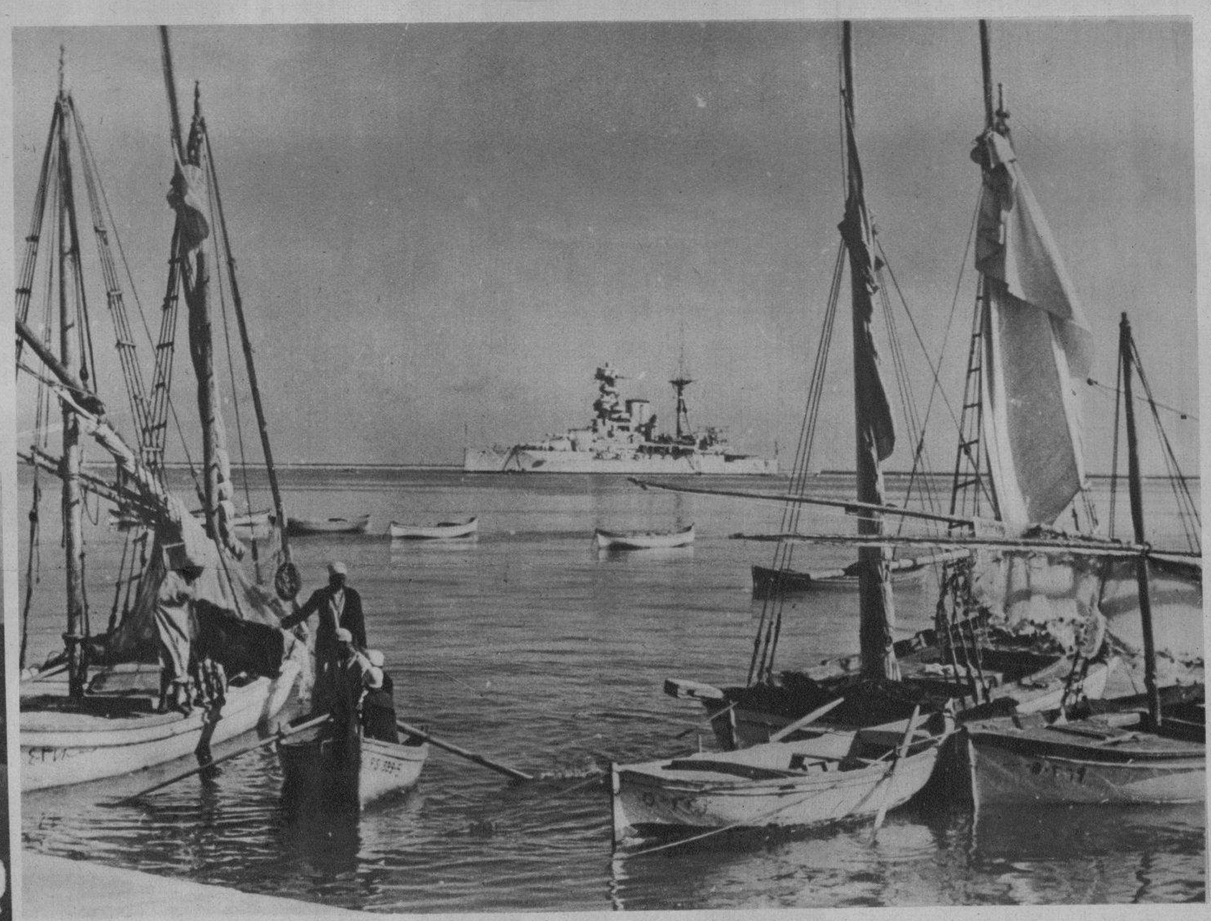

CONTRASTANDO con la paz de este pequeño grupo de pescadores en aguas de Port Said, aparece al fondo el acorazado "Barham", de la marina de guerra inglesa, que está estacionado en el Mediterráneo como consecuencia de la crisis europea (Foto Wide)

POR PRIMERA vez después de mucho tiempo, se pusieron a la venta este año en Moscú los arbolitos de año nuevo. Los establecimientos de juguetes fueron decorados con juguetes de Christmas, atrayendo a los pequeñuelos, que vuelven a sentir las alegrías de los viejos tiempos (Foto Wide)

MISS LOUISE Pecond muestra una bandera considerada como la primera que se usó en el país. Fué exhibida en la iglesia francesa del Santo Espíritu de la calle 61, N. Y. La adquirió el año pasado en París el Rev. John A. Maynard, cura de esa iglesia. En el archivo del Ministerio de Marina existe un libro en el que se señala que los franceses la usaron en el siglo XVII, en la batalla donde se venció al príncipe de Orange. Flotó por primera vez en Norteamérica, en el fuerte St. Johns, de la Florida. Tiene tres flores de Lys en un campo azul (Foto Wide)

M.E.C.D. 2016

FRANK JOY Y NORENE, famosa pareja de bailes internacionales, han sido contratados por el Casino Nacional, donde actuarán esta temporada invernal. Debutarán el 1 de febrero (Foto D. M.)

MATRIMONIOS simpáticos, a la entrada del Bar que se encuentra en la planta baja del Jockey Club. Señora Esther Valdés de Armenteros y Ofelia Valdés de Vázquez Bello (Foto D. M.)

EL COMANDANTE señor Raimundo Ferrer, ha sido ascendido, en la última combinación de cargos militares, a teniente coronel auxiliar de la ayudantía general del Ejército Constitucional (Foto D. M.)

MR. Y MRS. JACK Lehrer, de New York, en compañía del señor Juan M. Casanovas y su esposa en la terraza del Jockey Club (Foto D. M.)

RAFAEL POSSO, Presidente de la Federación Náutica de Cuba, hace entrega del hermoso trofeo "Cuba", a los distinguidos yatchmen norteamericanos Adrian Iselin y Elwood White, campeones de 1936, en las justas internacionales de star class (Foto D. M.)

VISITO NUESTRA redacción la simpática bailarina cubana Martha Andrews. La señorita Andrews ha regresado recientemente de los Estados Unidos, donde realizó una campaña artística, fructífera por todos conceptos, en la Radio City, en la Opera de Boston y otros lugares de la Unión. La señorita Andrews ofrecerá varias audiciones en el Auditorium, antes de regresar a los E. U., desde donde seguirá su gira artística por Europa (Foto D. M.)

MRS. H. I. Koppelman, Miss Eleonor Koppelman, Mr. George L. Simmonds de Chicago, en unión del señor Rafael Valiente, en la terraza del Jockey Club (Foto D. M.)

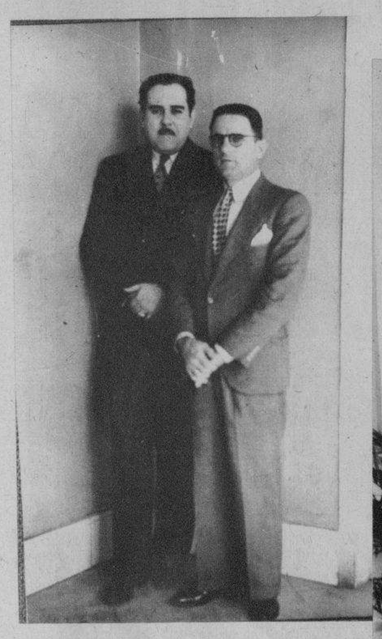

M. MIRASSOU, representante en América de los famosos perfumes HOUBIGANT, de París, visitó el DIARIO, siendo atendido por nuestro Jefe de Publicidad, señor Benítez, quien también tiene a su cargo la dirección en Cuba de la publicidad de Houbigant (Foto D. M.)

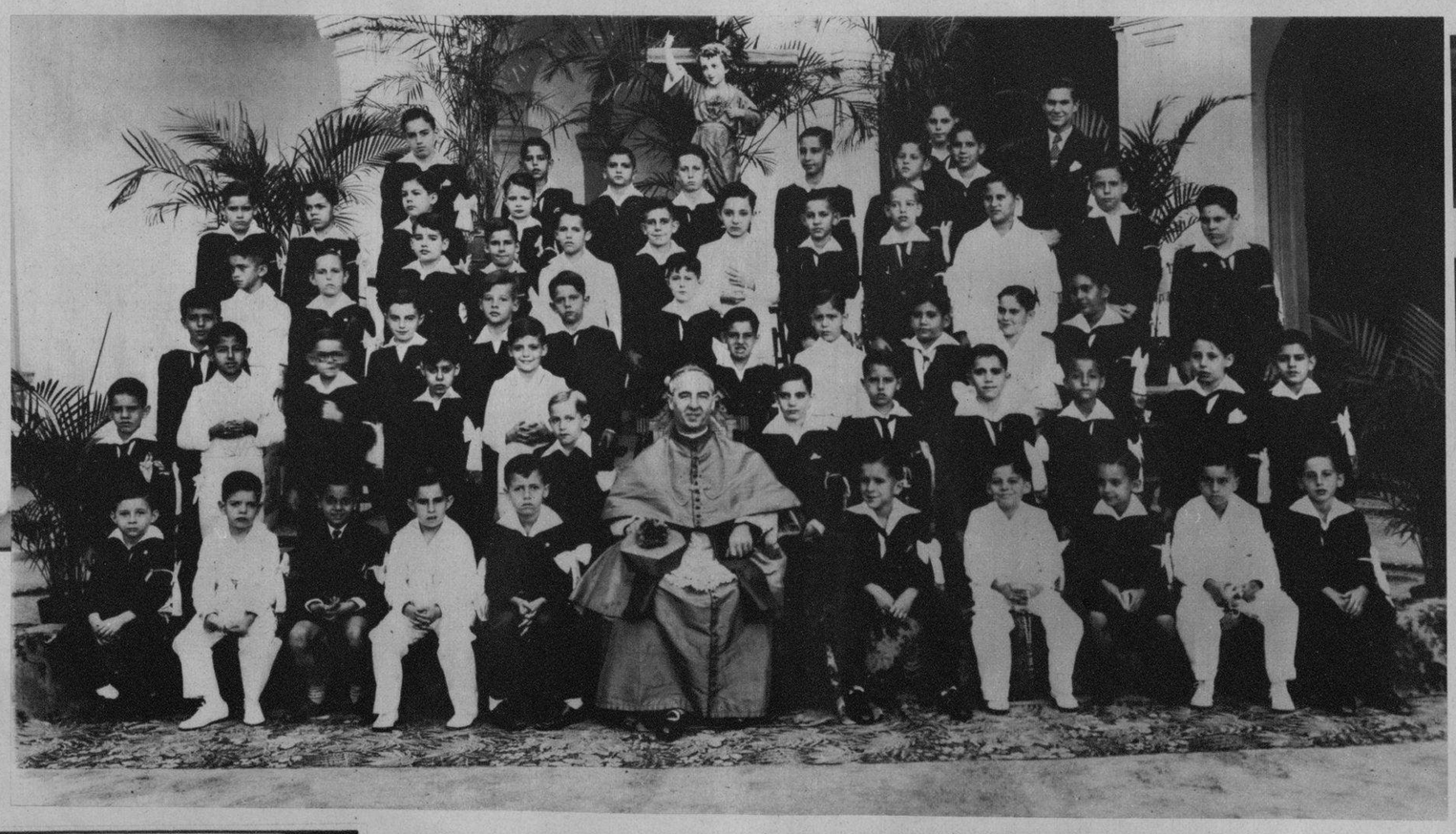

NUMEROSOS DISCIPULOS del Colegio de Belén recibieron la primera comunión en la capilla de aquel centro docente. Al acto asistió Mons. Caruana, Nuncio Apostólico de S. S. en Cuba, que aparece en el centro del grupo de los muchachos (Foto D. M.)

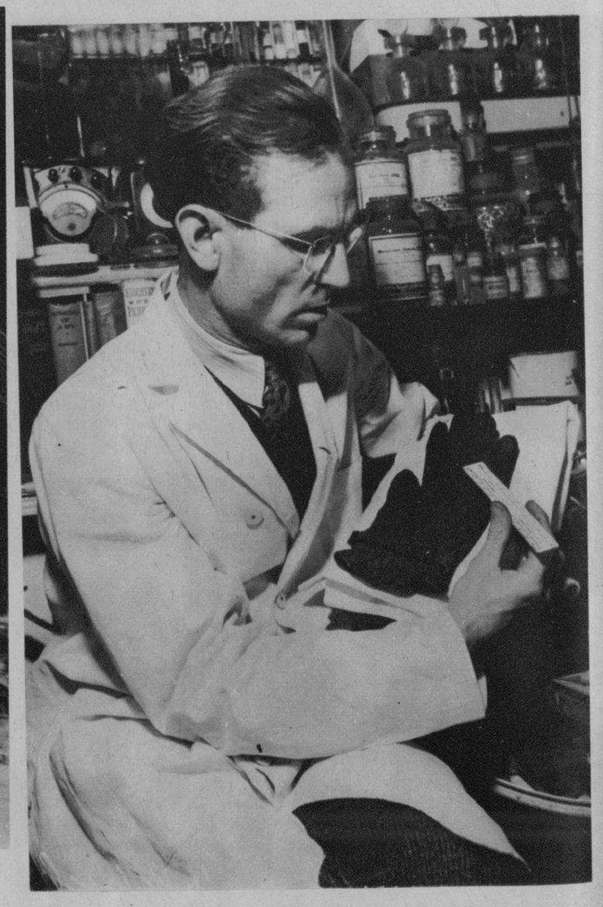

ROBERT W. HICKS, criminólogo de Washington, D. C., ha sido encargado por el Gobernador de New Jersey, Harold G. Hoffmann, para estudiar la nueva evidencia aportada en el caso Hauptmann (Foto Wide)

La BELLE LATINE

a DAMAS y CABALLEROS
HACE LUCIR HERMOSO
y BIEN PEINADO SU CABELLO

LO HACE DOCIL AL PEINE, SEDOSO
BRILLANTE y SIN CASPA.

EXIJA LA LEGITIMA

M.E.C.D. 2016