1A SECCION 1

SERVICIO DE ASSOCIATED PRESS. Esta queda autorizada para usar nuestro servicio y noticias de información.
HILO DIRECTO CON NUEVA YORK.

DIARIO DE LA MARINA

El DIARIO DE LA MARINA es el periódico más antiguo de Cuba. Fué fundado en el año mil ochocientos treinta y dos.
SERVICIOS ESPECIALES DE ESPAÑA

1A SECCION 1

AÑO CIENTO TRES.—NUM. 278 ACOGIDO A LA FRANQUICIA POSTAL LA HABANA, VIERNES, 22 DE NOVIEMBRE DE 1935.—SANTAS CECILIA Y MAXIMINA TIEMPO PARA HOY: VARIABLE. PRECIO: 5 CENTAVOS

EL COR. MENDIETA SOLO PRESIDIRA LOS COMICIOS SI TODOS LOS PARTIDOS VAN A LA LUCHA

HAILE SELASSIE EN PELIGRO DE SER CAPTURADO

DOS AVIONES ITALIANOS IBAN EN SEGUIMIENTO DEL OCUPADO POR EL EMPERADOR DE ETIOPIA

El Negús revistó las tropas en Harrar, enardeciéndolas y logrando que obtuvieran un pequeño triunfo sobre un destacamento italiano. Desmentida la matanza de Mai Misch

ADDIS ABEBA, noviembre 21. (AP.)—El emperador Hailé Selassié se libró de perecer a manos de los italianos. El avión en que fuera al frente corrió el riesgo de ser perseguido por máquinas del enemigo. Esto se supo hoy en esta capital al regresar el «León de Judá» del frente de operaciones, al cual fué a levantar con su imperial presencia el amortecido espíritu militar de las huestes del dedyaz Nasibú y del general Wenib Bajá, que le sirven en el llamado «frente meridional». Sábese que el negús dió órdenes a los jefes ogadinos para que defiendan la línea de Yiyiga a Harrar, en la visita de dos días que hizo a la línea de operaciones.

Apenas haba salido el «rey de los reyes» del área que circunda a Harrar y Diré Dawa, se aparecieron dos aviones italianos buscándole, manifiestamente. Por lo menos, así lo afirma el G. C. G. abisinio y lo ratifica un boletín de la agencia oficial.

Tanto excitó a los guerreros la presencia del salomónida en la línea, que se lanzaron sobre los carros de asalto italianos apoderándose de dos y degollando acto continuo a los doce tripulantes de las máquinas. Los italianos no tuvieron siquiera tiempo de defenderse, con tal impetuosidad cayeron sobre ellos los guerreros meridionales.

«El hecho de que los aviones italianos no arrojaran bombas indica claramente que lo que buscaban era cazar el avión del «Elegido de Dios».

La visita que el negús ha hecho al frente de campaña es el primer viaje de inspección que realiza a la línea de fuego. De regreso, dijo el emperador:

«He cumplido mi palabra de ir al frente a estar codo con codo con mis soldados. Regreso satisfechísimo de la lealtad que me han manifestado mis fieles combatientes, enamorados de su Patria y de la bravura magnífica que me demostraron. Creo que con el favor de Dios Nuestro Señor, ganaremos la guerra, prevaleciendo nuestro derecho y nuestra justicia».

Simultáneamente, se declaró por el gobierno que en el reciente bombardeo de los italianos sobre el campamento de Mai Misch sólo hubo 30 muertos y 50 heridos, en vez de las 6.000 bajas que anunció la Exchange Telegraph. Esta noticia jamás fué confirmada en Roma.

Dijo también el «León Conquistador de Judá» que venía «extremadamente satisfecho» de las disposiciones que sus estrategas han tomado para la defensa de la vía férrea que corre de Diré Dawa al puerto de Yibutí. Diré Dawa dista 230 millas de esta capital al levante. También hizo una jira en auto por la zona comprendida entre Yiyiga y Harrar, de 100 millas en redondo.

Los miembros de la familia imperial fueron a recibirlo al aeródromo, felicitándole por haberse salvado de la caza de los aviones. El «Elegido de Dios» trajo del frente muestras de rifles y proyectiles italianos, con el fin de investigar si el enemigo está empleando armas anticristianas en esta guerra.

CREE VERDEJA QUE NO HABRA MAS REFORMAS

Estima que el Gobierno no puede aceptar como bueno lo que acaba de anular el Superior Electoral

EL doctor Santiago Verdeja, Presidente del Conjunto Nacional Democrático, nos suplica la publicación de las siguientes declaraciones:

«La prensa de la tarde de ayer recoge el rumor, que se viene extendiendo, de que el Gobierno se propone dictar un Decreto-ley que venga a anular en sus efectos el fallo dictado por el Tribunal Superior Electoral, en la contienda suscitada con motivo de la llamada coalición tripartita. Naturalmente, estos rumores tienen alarmado al pueblo, porque semejante decisión del Gobierno lo revelaría como situado en planos de una parcialidad absoluta por la Candidatura Presidencial adversaria, y, lo que es más grave, decidido a emplear la legislación con fines políticos partidaristas, sustituyendo por medio de fórmulas legales las decisiones de los Tribunales de Justicia y las de las Asambleas de los partidos. Sin embargo, a los expresados rumores no puede concedérseles crédito alguno, no debiéndose poner en duda, de ese modo, al Gobierno ni envolvérsele por ello en tan dañina suspicacia. El señor Presidente de la República ofreció solemnemente bajo su palabra de honor, ejercer su alta Magistratura, únicamente, en interés nacional y nunca obrando a impulsos de propósitos partidaristas. Por eso, estamos sekuros, y así queremos hacerlo saber a todos, que la autoridad legislativa no suplantará a la autoridad judicial en el ejercicio de sus funciones jurisdiccionales; por muy intensa que sea la presión que se emplee sobre el Presidente Mendieta por los líderes políticos que lo rodean. Cuba no ofrecerá al mundo el espectáculo inaudito de una Ley de convalidación de lo que han invalidado los Tribunales en el desempeño de sus funciones, ni el del Gobierno confundiéndose con un grupo o partido político.—**Dr. Santiago Verdeja**, Presidente del CND.

EXIJA el SUPLEMENTO en ROTOGRABADO con esta EDICION

Dos polizones de Cuba instruídos de cargos en E.U.

Ambos se arrojaron al mar cuando el buque entraba en el puerto de Nueva Orleans

NUEVA ORLEANS, noviembre 21. (AP.)—Hoy fueron instruídos de cargos ante el Comisario de Inmigración, Carter, los cubanos Diosdado Acosta y Cowann y Teodoro Alfonso y Serrano, detenidos por las autoridades de ese servicio, por haber entrado de polizones en los Estados Unidos en un barco inglés que los trajo de la Habana. Los dos cubanos se arrojaron al agua antes de atracar el buque, por la cual pudieron penetrar en la ciudad el 31 de octubre pasado.

Los detuvieron en el Quartier Francais. Ya con anterioridad, según su propia confesión, fueron expulsados tres veces de los Estados Unidos por haber entrado ilícitamente.

El Gobierno del Japón pone término de momento a la cooperación que le prestaba a los independistas chinos

Dícese que es para no malograr las demandas que desea hacer de paridad naval. Los japoneses definen con la mayor claridad su obra política en la República China

SHANGHAI, noviembre 21. (AP). Los funcionarios japoneses han puesto hoy en manos del Gobierno nacional chino el problema de las reformas en el Norte de China, pero se teme en los círculos oficiales que con ello no termine el movimiento independentista.

El Ministerio de Relaciones Exteriores de Tokío, según dijo hoy un alto funcionario del Gobierno de Nankín, ha hecho un alto en el movimiento autonómico del Norte de China, por el temor de que ello pudiera perjudicar las demandas que ha hecho el gobierno japonés de la partida naval con los Estados Unidos y la Gran Bretaña.

Los círculos chinos se encuentran alarmados, sin embargo, ante la posibilidad de que el ejército japonés actúe con entera independencia de los acuerdos de Tokío.

El mayor general Rensuke Isogai, Agregado Militar japonés, dijo que son muchas las probabilidades de que el Gobierno de Nankín mejore las condiciones en el Norte y que, en ese caso, cesaría el movimiento en pro de la autonomía.

El primer Ministro Wang Ching-Wei, que fué herido por un asesino el día primero de este més, llegó hoy repentinamente procedente de Nankín y circulan rumores de que trata de presentr la dimisión, lo que complicaría la situación con una crisis política.

Una demostración en pro de la autonomía que se había organizado en Tientsin no pudo realizarse por impedirlo la policía china con la cooperación de las autoridades japonesas.

El mayor general Isogai, comenLiga de las Naciones y a las demás China hacia el Japón dijo que «eso no es más que una cosa de las dos que tratan de obtenerse».

«Cuando China deje de decir a la liga de las Naciones, y a las demas potencias que el Japón trata de conquistarla y les de las mismas seguridades que está dando constantemente Japón —dijo— entonces será el momento de decidir si ha cambiado verdaderamente la actitud de Nankín».

Stevens y Anderson tienen el "record" mundial de altura

Se les reconoce la marca oficial de 72,395 pies sobre el nivel del mar

WASHINGTON, noviembre 21. AP. Hoy se ha acreditado a los capitanes Albert W. Stevens y Orvil A. Anderson un record en materia de ascensión a la estratósfera que realizaron el día del Armisticio.

La Asociación Nacional Aeronáutica ha certificado la marca de 72,395 pies sobre el nivel del mar alcanzando por el enorme aerostato de la expedición organizada por la Sociedad Geográfica Nacional y el Cuerpo de Aviación Militar.

Esta cifra, determinada mediante la calibración del meteorógrafo del aerostato por el Bureau de Standard, excede en 11,158 pies el record establecido el 20 de noviembre de 1933 por el teniente comandante T. G. W. Settle y el comandante Chester Fordney y también ha roto el record extraoficial de 72 200 pies establecido por los tres aeronáutas rusos el 3 de enero de 1934

LA GRAN BRETANA HA OBTENIDO UN GRAN TRIUNFO DIPLOMATICO EN EL PROBLEMA CHINO-JAPONES

Se cree que expuso al Japón su propósito de no poner obstáculos a su normal y pacífica penetración económica en el norte de China. Consultado el Gobierno de los E. U.

LONDRES, noviembre 21. (AP.).—En los círculos mejor informados de esta capital se decía esta noche que la Gran Bretaña ha realizado una magnífica labor diplomática en Tokío y en Nankín con el objeto de impedir el movimiento autonómico del Norte de China.

Lo que se ha hecho por la diplomacia británica no se ha aclarado, pero existen motivos para creer que la Gran Bretaña hizo uso de su influencia con el fin de anular las actividades del mayor general Kenji Doihara, el «Lawrence del Manchukuo» y para robustecer la resistencia del generalísimo Chiang Kai-Shek, jefe militar de la República china.

Al mismo tiempo, según se cree, los británicos dieron seguridades a los japoneses de que no abrigan la menor intención de oponerse a la normal y pacífica penetración económica del Japón en el Norte de China.

En los centros autorizados no se oculta la satisfacción que causa el fracaso del movimiento separatista del Norte de China. Créese en dichos centros que el arreglo pacífico de las dificultades chino-japonesas es más fácil ahora.

Sin embargo, los funcionarios británicos siguen con gran atención los acontecimientos, los que han sido causa ya de consultas con los Estados Unidos.

La Gran Bretaña, según se indica, ha tenido perfectamente informados al Japón y a China de sus puntos de vista que consisten en una política de mantenimiento de la paz y aquietamiento del malestar de manera de todas las naciones puedan desarrollar pacíficamente sus intereses legítimos en condiciones estabilizadas

APROBADA EN EL CONSEJO DE ESTADO LA REFORMA DEL ARTICULO 309 DEL NUEVO CODIGO ELECTORAL

EL GUARDACOSTAS «NEMESIS» LLEVO A REMOLQUE AL MARIEL AL MERCANTE BRITANICO «SEMIRAMIS»

JACKSONVILLE, Florida, noviembre 21. (AP.)—En el cuartel general divisional del servicio de guardacostas se anunció hoy que el guardacostas «Némesis» llegó al Mariel, Cuba, llevando a remolque al vapor «Semiramis».

A causa de habérsele paralizado sus motores, el mercante inglés solicitó auxilios cuando se encontraba a unas 280 millas al Oeste de Cayo Hueso, prestándose o el guardacostas «Némesis» que entró a las ocho de la mañana de hoy en el Mariel.

MEDIANTE ELLA SE SUSTITUIRAN ALCALDES Y SE PODRAN APROBAR CREDITOS PARA SANIDAD Y O.P.

Angulo formuló voto particular y pidió que se aplazara el debate, explicando luego su actitud. Proyecto para que las tropas presenten armas ante el monumento de M. Gómez

EN la sesión ordinaria de ayer del Consejo de Estado hubo de aprobarse, por fin, una adición al artículo 309 del Código Electoral, con la que se deja completamente resuelto el problema que confrontaba el Gobierno al no poder votar créditos con que atender al pago de las obras públicas que se vienen realizando y a los servicios de asistencia de enfermos en los hospitales, ni remover a aquellos alcaldes que abusen de su autoridad en beneficio de sus parciales políticos.

A favor de esta medida se hubieron de manifestar los doctores Desvernine, Giménez Lanier, Cartañá, Moleón, Muxó y Alvarez de Arcos y Remos, que fueron los que redactaron el proyecto de decreto-ley en ese sentido, de acuerdo con los términos en que se manifestó dicho organismo al discutir el asunto, mientras que el doctor Rafael María Angulo, también comisionado a dichos efectos, hubo de emitir un voto particular por no hallarse de conformidad con dicha iniciativa.

Como se recordará, al debatirse dicho problema ayer en el Consejo de Estado, dicho consejero se hubo de manifestar por que se votaran, separadamente, por el cuerpo legislador de referencia, los créditos que se juzgaran de absoluta necesidad, a fin de no tener que modificar el Código y despertar la suspicacia pública.

Precisamente, al ponerse a discusión el proyecto, el doctor Angulo hizo uso de la palabra para consignar que la gestión encomendada a la comisión había sido cumplida, pero que él estimaba que, en vista de los problemas que se habían presentado en la vida política del país durante las últimas horas, los cuales pudieran muy bien aconsejar un aplazamiento del debate y de la resolución que el Consejo adoptara alrededor de esta cuestión, se debía posponer la discusión del proyecto hasta el próximo lunes.

El doctor Desvernine se manifestó en contra de esa proposición y el doctor Remos propuso, acordándose así, que el Consejo se constituyera en sesión secreta para que el doctor Angulo, con más amplitud, expusiera los fundamentos de su proposición.

La sesión, que en realidad fué plasmasecreta—y la denominamos así porque las de dicho organismo son siempre secretas—no duró más de diez minutos, al cabo de los cuales volvieron a ser llamados al salón los taquígrafos y empleados.

En definitiva, el Consejo acordó, con el solo voto en contra del doctor Angulo, discutir esa tarde el proyecto presentado, cuya totalidad y articulado fueron aprobados de seguida.

A continuación vamos a insertar, íntegramente, la parte dispositiva del proyecto de decreto-ley aprobado:

«**Artículo I:** El artículo trescientos nueve del vigente Código Electoral, promulgado por el decreto-ley número cincuenta y cuatro, de 2 de julio de mil novecientos treinta y cinco se adiciona con los párrafos siguientes:

«Sin perjuicio de lo dispuesto en este artículo, podrán votarse los créditos necesarios para la continuación de aquellas obras públicas en estado de ejecución, en cuanto por la situación en que se encuentren resulten inaplazables sin graves quebrantos económicos para el Estado, y para la clase obrera que habitualmente viniese prestando en ellas sus servicios; e igualmente aquellos créditos que sean indispensables para atender a la asistencia de enfermos en los hospitales públicos, por necesidades no previstas en los Presupuestos Generales de la nación, y cuyo abandono o aplazamiento pudieran redundar en grave riesgo para la salud de los enfermos, debiendo siempre acreditarse tales necesidades bajo la responsabilidad del funcionario que solicite el crédito.

«Asimismo, no obstante lo dispuesto en los párrafos que preceden, el secretario de Gobernación podrá, en casos excepcionales, proponer al Consejo de Secretarios y éste aprobar, la remoción de aquellos alcaldes municipales, que se comprobare que dentro del período de tiempo a que se refiere el primer párrafo de este artículo, estuvieren abusando de sus facultades como tales alcaldes en beneficio de sus parciales políticos provocando con su actitud situaciones inequívocamente propensas a la perturbación del orden público.

«**Artículo II:** El presente decreto-ley empezará a regir desde su publicación en la «Gaceta Oficial» de la República».

Se conoció también de una comunicación suscrita por varios contratistas de Obras Públicas, en la que solicitan que al modificarse el artículo 309 se tuviera en cuenta el pago de los trabajos ya realizados, porque con ello se facilitaría que los exponentes pudieran pagar a sus obreros y continuar las obras.

El Consejo determinó que dicha comunicación se uniera al expediente a que corresponde.

También trató el Consejo de otros asuntos, que fueron remitidos a comisiones, y acordó pasar a la Secretaría de Defensa un proyecto del señor Ignacio Pérez, en el que se dispone que cada vez que las fuerzas armadas crucen frente al monumento al Generalísimo le presenten armas.

Determinó asímismo repartir copias del dictamen de la doctora Candita Gómez Calás de Martínez Bandujo modificando la Ley del Retiro Telefónico; aplazar el debate sobre el proyecto de apertura de ventanas en las paredes medianeras, del que es autor el doctor Repilado, hasta que los Consejeros estudien dicho proyecto y el dictamen del doctor Desvernine; y archivar el escrito del señor R. Portuondo sugiriendo la conveniencia de adoptar una legislación sobre Compañías de Seguros, en vista del dictamen en ese sentido dela Comisión de Asuntos Sociales.

EL AVANCE DE LOS TANQUES BEBES

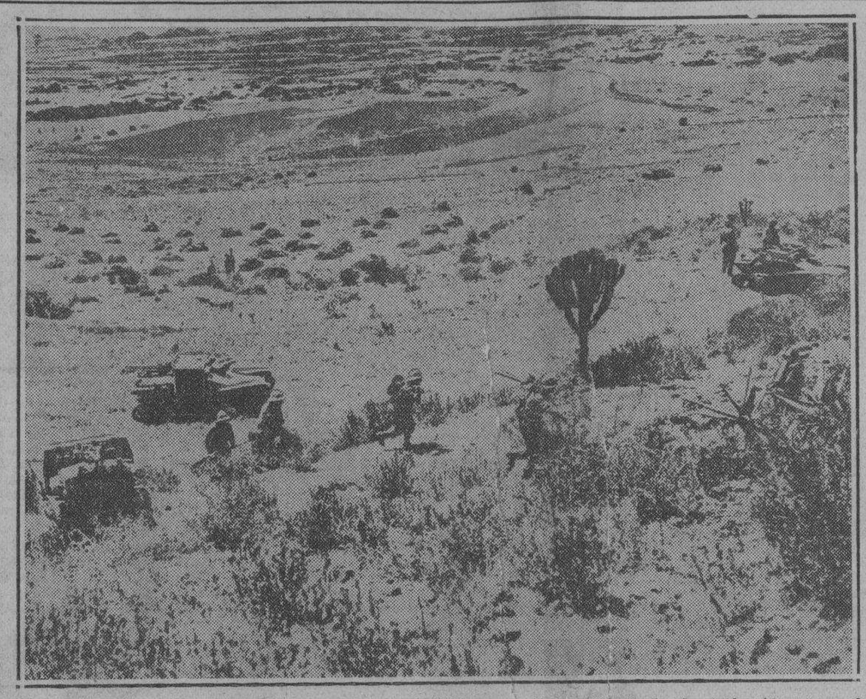

Aprovechando el terreno suavemente inclinado de las laderas de las montañas que conducen a Makalé, esta compañía de «tanques bebés» avanza sin encontrar serias dificultades topográficas. Parece sin embargo que en el avance de Makalé hacia el sur los tanques no desempeñarán un papel tan importante como el que han tenido hasta ahora, pues el terreno no se presta para que maniobren libremente. El vehículo principal de transporte y de combate será probablemente el camello. Se dice que en las últimas seis semanas se han despachado de Adén (Arabia) más de mil camellos para Massaua y que el alto comando italiano está comprando camellos en el noroeste de la India por intermedio de mercaderes de Karachi. El transporte de los camellos hacia las colonias italianas no deja de tener sus dificultades, pues los árabes musulmanes son enemigos de la invasión europea de la Etiopía, que es una «nación durmiente». El Korán amenaza con la ira de Alá a quienes turben el reposo de las «naciones durmientes».

LOS DISTURBIOS EN EL MUNDO

(Por The Associated Press)

EL CAIRO: Cincuenta tumultuarios arrestados por incitar al desorden, durante el "Día de Duelo Nacional", en protesta contra la Gran Bretaña; siete gendarmes egipcios, heridos.

HAIFA: Los policías de la Sección de Tránsito de esta ciudad fueron apedreados por una turba árabe, durante el sepelio de un tumultuario.

SINGAPOORE: Varios miembros de la colonia china, en su totalidad obreros, apedrearon un hospital japonés, destrozándole las ventanas.

VARSOVIA: Las turbas lapidaron la legación de Checoeslovaquia, destrozando los vitrales.

BUDAPEST: Se extienden los desórdenes antisemíticos. La gendarmería dispersa a los tumultuarios, sable en mano.

MEXICO: Los periódicos requieren del Gobierno la destitución del Jefe de la Policía, por su negligencia en el mantenimiento del orden.

Después de haber abatido a balazos a su prometida un joven se pega dos tiros, muriendo instantáneamente

No se conocen las causas del drama, pues no existía ningún disgusto entre ambos jóvenes

SAGUA LA GRANDE, noviembre 21. DIARIO, Habana. — Esta tarde sintiéronse tres detonaciones de arma de fuego en la casa Máximo Gómez número 52, a las cuales acudió el soldado José Rufino Rufín, que vive al lado, y comprobó que dichos disparos fueron hechos por el joven Cecilio Santos Puentes, natural de Sagua, soltero, blanco, del comercio, vecino de Plácido sin número a la señora Rosa Sacerio de Rodríguez, su prometida, de 19 años de edad, blanca, divorciada, empleada del CND, de esta localidad. Llevados al Hospital, por el teniente de la Policía Sergio Agramonte y por el mencionado soldado, fueron reconocidos por el doctor Cajigas; Rosa presentaba una herida sobre el lado izquierdo del pecho de carácter mortal. El joven Cecilio una herida en la sién derecha y otra en el lado izquierdo del pecho. Ambos murieron en la mesa de operaciones. Los familiares manifiestan desconocer los motivos que haya tenido el joven Cecilio para proceder en esa forma, ya que momentos antes había llegado con Rosa de la oficina, saliendo después y volviendo al poco rato, poniéndose a hablar con ella junto a la puerta de la calle, oyéndose a los pocos momentos los disparos. Dicen los familiares que mañana era el cumpleaños de él y había sido invitado a comer en unión de su prometida, encontrándose al parecer, los dos muy contentos. Parece ser que el joven Cecilio tenía algo perturbadas sus facultades mentales, pues ya estuvo enfermo hace algún tiempo. El Juzgado se constituyó en el lugar del suceso haciendo entrega de los cadáveres a sus familiares. Ha sido muy sentida la muerte de estos dos jóvenes por ser muy estimados en la sociedad sagüera.

Isoba, corresponsal.

¡ALERTA!
Al servicio del pueblo.
SALE AL MEDIODIA.

TERMINADOS LOS PREPARATIVOS DE LA BODA DE LA SRTA. ZOE PATTERSON

WASHINGTON, noviembre 21. AP. Se han terminado los preparativos para la boda de la señorita Zoe Patterson, hija del Embajador de Cuba en ésta, con Ernest Schlatter, Agregado a la Legación de Suiza, la que tendrá lugar en Washington el 19 del próximo diciembre.

La ceremonia se celebrará en la Embajada.

Sumario de esta Edición

Agricultura	10
Anuncios Clasificados	18-19-20-21
Cables	22
Cables de España	13
Cartel del Día. (Teatros y Cines)	6
Católica. (Cultos para Mañana e información General)	8
Columna Editorial	3
Club Rotario	3
Crónica Habanera	5-7-9
Crucigramas	4
Defunciones	5
Ejército Constitucional	2
Escenario y Pantalla. (Crítica)	6
Estado del Tiempo	6
Gacetillas	8-8
Guanabacoa al Día	7
Habaneras	4
Información General de Provincias	16
Marina Constitucional	3
Matanceras	4
Mercantil	17-18
Municipio	10
Música y Músicos	9
Noticias de los Juzgados de Primera Instancia.—(Vida Civil)	10
Obras Públicas	10
Palacio	12
Pasajeros por la Vía Aérea	—DDD19
Pasatiempos	19
Política	11
Puerto	9
Sanidad	10
Secretaría de Comercio	10
Secretaría de Estado	10
Secretaría del Trabajo	10
Sociedades Españolas	8
Sports	14-15
Telegramas del Interior	16
Tribunales	2-3-10
Viboreñas	5
LECTURAS:	
Al Margen de la Historia	4
Actualidad Internacional. (Por J. L. M.)	22
A Través de la Vida. (Por Héctor de Saavedra)	4
Armonías. (Por Gustavo E. Urrutia)	2
Bromas y Veras. (Por Joaquín Aristigueta)	12
De Día en Día. (Por Tartarín de Tarascón)	12
¿Deben Casarse los Judíos con Cristianos? (Por María Rabasa de Miles)	12
Deben Estar Colegiados Todos los Contables de la República. (Por Eriberto E. Vayar y Gos)	3
Desde Washington (Por Diplomáticus)	22
El Cuento de Hoy	5
El Interés Legal. (Por Gabriel Camps)	12
El Tesoro del Pirata	21
Fechas y Aniversarios	3
La España de Hoy (Por Manuel Aznar)	13
Personajes Mundiales	12
Strauss And Co. (Por Alejandro G. Alvarez)	13
Una Rectificación de las Izquierdas. (Por León Ichaso)	13
Vida Mundial. (Por Tiburcio Castañeda)	4

LOS ALTOS REPRESENTATIVOS DE LA COALICION ENTREGARON UNA EXPOSICION AL PRESIDENTE

Manifestó a los señores Recio, Zaydín y del Pozo, que es opuesto a nuevas modificaciones del Código Electoral; pero que hoy someterá el asunto al Consejo de Secretarios.

DESPUES de la una de esta madrugada terminó la conferencia celebrada con el Presidente de la República coronel Mendieta por los señores Justo Luis del Pozo, Ramón Zaydín, Carlos Peláez y Enrique Recio representativos de la coalición tripartita de los Partidos Políticos Unión Nacionalista, Acción Republicana y Liberal.

A propósito de la entrevista el doctor Andrés Domingo, Secretario de Justicia e interino de la Presidencia que asistió al acto hizo entrega a los periodistas palatinos por conducto del señor Valdés Gómez, de las siguientes declaraciones:

«A las once y media de la noche el señor Presidente recibió a los señores Ramón Zaydín, Carlos Peláez, Justo Luis del Pozo y Enrique Recio, que concurrieron en representación de los Partidos Acción Republicana, Unión Nacionalista y Liberal, leyendo y entregando al mismo una detallada exposición a nombre de las organizaciones políticas que representan, en la cual demandan del Gobierno y del Consejo de Estado que proceda en un plazo de 48 horas a dictar leyes necesarias para reparar derechos electorales que estiman conculcados.

«El señor Presidente después de un amplio cambio de impresiones de altos vuelos patrióticos expresó que en principio y hasta ahora era opuesto a nuevas modificaciones del Código Electoral si éstas no se hacían de acuerdo con todos los Partidos que han de luchar en los próximos comicios, pues entendía que sería funesto para el bienestar y tranquilidad de la Patria hacer elecciones en la que se retrajera una parte apreciable del Cuerpo Electoral, y que desde luego, sólo presidiría las elecciones en el caso de que todos se aprestaran a ir a la lucha.

«Por último prometió a los visitantes dar cuenta en la sesión de hoy viernes con la exposición aludida, al Consejo de Secretarios, con el fin de que el Gobierno resolviese el conflicto planteado.

PALABRAS DEL SEÑOR DEL POZO.—Interrogado el señor del Pozo cuando salía de Palacio sobre los asuntos tratados con el Presidente, manifestó a los periodistas que los comisionados de los tres Partidos esperaban que el Gobierno resuelva las demandas contenidas en la exposición dentro de las 48 horas señaladas en el documento y que de no ser satisfecha la petición de que se proceda a resolverlo por medio de una ley la resolución del Tribunal Superior Electoral que lesiona los intereses de los Partidos cuya delegación ostentan, se tomarían las decisiones que aconsejasen las circunstancias en relación con los próximos comicios, pues a ellos hay que ganarles con votos.

EN EL CONSEJO DE ESTA TARDE.—Se tiene entendido que en el Consejo de esta tarde, después del conocimiento de la exposición, se designará un comité de Secretarios que visite al Conjunto Nacional Democrático para solicitarle que acceda a la reforma del Código como lo piden los representativos de Acción Republicana, Unión Nacionalista y el Partido Liberal.

Si el Conjunto no accede, no habrá reforma del Código, sosteniendo el Gobierno su firme propósito de presidir elecciones sólo en el caso de que todos los Partidos se apresten a ir a la lucha.

LA EXPOSICION ENTREGADA AL PRESIDENTE

Al salir de la mansión palatina en altas horas de la madrugada los presidentes de los tres partidos de la coalición, señores Justo Luis del Pozo, doctor Ramón Zaydín y comandante Enrique Recio, después de haber sostenido una extensa entrevista con el Primer Magistrado de la Nación, nos manifestaron que en el día de hoy darían a conocer el texto íntegro de la exposición que acaban de entregar al coronel Mendieta, en la cual se detallan todos los puntos impugnativos al fallo dictado por el Tribunal Superior Electoral.

EL RECURSO DE INCONSITUCIONALIDAD

HOY se dará a conocer por los señores comandante Enrique Recio y Ramón Vasconcelos, Presidentes del Ejecutivo Nacional y Provincial de la Habana del Partido Liberal, respectivamente, un recurso de inconstitucionalidad contra el fallo del Tribunal Superior Electoral, así como una querella por prevaricación y otros delitos contra los miembros que integran dicho alto Cuerpo Electoral.

NUEVO MOTIN ANTIBRITANICO EN PALESTINA

Se ha organizado una banda secreta para matar ingleses y judíos. Graves disturbios

JERUSALEN, noviembre 21.—Los árabes que asistieron hoy a los funerales de tres supuestos pistoleros muertos ayer en un duelo con la Policía, apedrearon hoy a los policías de tráfico, destruyeron las ventanas de una Estación de Policía y destrozaron tres automóviles policíacos en Haifa.

Los árabes fueron dispersados por la Policía y la tranquilidad reinó durante el resto del día, según anuncia la agencia Falcor. Los establecimientos de los musulmanes permanecieron cerrados.

Dos de los policías de tráfico resultaron gravemente heridos, así como dos manifestantes.

La Policía dice que un supuesto terrorista arrestado durante la refriega ocurrida ayer, en la que perdieron la vida cinco árabes y un policía, ha revelado la existencia de una banda secreta armada que está agitando al país contra el régimen británico.

La agencia telegráfica judaica dice que el preso ha confesado que esta banda de llamados patriotas árabes se organizó secretamente en Haifa para dar muerte a los judíos y a los ingleses.

El Conjunto pide audiencia al Jefe del Estado

Dolz, Verdeja, Boada y Compte desean ver a Mendieta antes del Consejo de Secretarios

PARA solicitar audiencia para el día de hoy—antes de la reunión del Consejo de Secretarios—se han dirigido por telegrama al Sr. Presidente de la República, los destacados líderes del Conjunto Nacional Democrático doctores Ricardo Dolz, Santiago Verdeja, Alberto Boada, y Daniel Compte que son los que integran la Comisión que fué designada por el Ejecutivo Nacional de dicho Partido para tratar sobre los problemas actuales de la política cerca de las altas autoridades de la República.

La inauguración de la Feria se hará en la fecha anunciada

La comisión organizadora señaló como fecha para el citado acto el 10 de Enero

CON motivo de haberse publicado en días pasados la noticia de que la Exposición Ganadera, que celebrará la Secretaría de Agricultura en la Feria de la Habana, tendrá lugar del 3 al 9 de febrero, algunas personas han caído en el error, de que esto significaba el aplazamiento de la inauguración de la Feria.

La Feria de la Habana se inaugurará el diez de enero del próximo año y durará hasta el nueve de febrero. El hecho de que la celebración de la Exposición Ganadera se efectúe en la última semana de la Feria, no significa que la inauguración de ésta haya sido pospuesta. Lo que ocurre es lo siguiente: los directores de la Feria de la Habana se dirigieron al Secretario de Agricultura, pidiéndole que la Exposición Ganadera se celebrara en la última semana, esto es, del 3 al 9 de febrero, por una razón estimable. Sabido es que la Secretaría de Agricultura cuenta en los terrenos de Rancho Boyeros, donde se celebrará la Feria de la Habana, con espléndidos establos y caballerizas y éstos se necesitan para alojar los caballos de los oficiales del Ejército y de los elementos civiles que tomarán parte en los concursos hípicos, que también se efectuarán a lo largo del mes que durará la Feria de la Habana, desde el diez de enero hasta el nueve de febrero.

La Secretaría de Agricultura accedió a esta demanda y con una comprensión del problema, acordó celebrar su Exposición Ganadera, anexa a la Feria de la Habana, en la última semana de ésta, es decir, desde el 3 hasta el 9 de febrero.

Queda, pues, perfectamente aclarado, que la Feria de la Habana, este grandioso acontecimiento, se abrirá al público el diez de enero del próximo año, para durar hasta el nueve de febrero.

Se preparan los planes para el Servicio Militar Obligatorio en Filipinas.

MANILA, noviembre 21. (AP.)—El general Douglas Mac Arthur, consejero militar del Presidente Quezón, ayudará al Presidente del Estado Libre a la ejecución del proyecto de servicio militar obligatorio en tiempos de guerra, por el cual las Filipinas pondrán en pie de campaña 19.000 hombres, más una reserva de 500 000 soldados, que se hallará presta dentro de una década.

ORDENADA LA LIQUIDACION DE LOS CONTRATOS DE AZUCARES DE DICIEMBRE A 2.51 CENTAVOS

Carlos G. García pedirá que se investigue la actitud de la Bolsa al señalar ese precio

NUEVA YORK, noviembre 21. AP. La Junta de directores de la Bolsa del Azúcar y del Café ordenó hoy el arreglo inmediato de todos los contratos número uno de diciembre a 2.51 centavos la libra, con excepción de los que se liquidaran antes de las diez de la mañana mediante la entrega del azúcar.

Se calcula que la disposición de los directores de la Bolsa afecta a unos 120 contratos. Aunque las pérdidas que han de sufrir los bajistas que no han podido hacer entrega del azúcar por escasez de la que fué objeto de los contratos, no se han calculado, se estima que el valor de los contratos a 2.51 centavos libra es más de $337.000.

Carlos G. García, corredor de azúcares, anunció que enviaría una carta a la Comisión Federal de Comercio pidiendo que se investigue la actitud de la Bolsa en relación con este acuerdo.

M.E.C.D. 2016

"ES NECESARIO INTERPRETAR BIEN EL MANDATO DEL PUEBLO PARA ADMINISTRAR JUSTICIA", DICE DUVAL

DIARIO DE LA MARINA

Fundado en 1832
Dirigido hasta 1919 por D. Nicolás Rivero y Muñiz.
Oficinas y Talleres: Prado 103. Habana.—Representante en New York, Joshuá B. Powers Inc. 220 E. 42nd. St.
Director actual: José I. Rivero.

Editado por la Cía. DIARIO DE LA MARINA (S. A.) cuyo programa consiste «en la defensa de los intereses generales y permanentes de la Nación cubana, de los especiales de la Colonia española establecida en la misma y de la unión y armonía entre los diversos elementos que conviven en el país»
Art. 1º de los Estatutos

Teléfonos del DIARIO

Dirección	M 3577
Administración	M 7911
Suscripciones	M 7911
Quejas	M 7911
Clasificados	M-7915
Jefe Redacción	M-1287
Redacción	M 7913
Sports	M 7912
Ag Guanabacoa	XO 1584

PRECIOS DE SUSCRIPCION AL «DIARIO DE LA MARINA»

Habana y Provincias	
Mes	$ 1.20
Trimestre	3.25
Semestre	6.25
Año	12.00
Extranjero	
Trimestre	$ 4.25
Semestre	8.00
Año	15.00
Edición Dominical (Para el extranjero solamente)	
Semestre	$ 3.00
Año	5.00

Inscripto según la ley No. 82, resolución No. 32, de 17 de agosto de 1933.

ARMONIAS

Por GUSTAVO E. URRUTIA

SANTIAGO DE LAS VEGAS

EN Santiago de las Vegas, como en Marianao, el Alcalde de facto es un militar.

De los ejemplos de buena administración que viene ofreciendo el capitán Figarola e Infante en el antiguo feudo de Baldomero, he hablado más de una vez y me complaceré en seguir apuntando sus aciertos, a pesar de que ya me está apremiando de nuevo con un trimestre por $3.69; de que pronto me volverá a embargar la mesita de centro de mi sala, y de que me la rematará si me descuido. ¡Estos militares no dan cuartel!

* * *

Lo de Santiago de las Vegas resulta igual, aunque en menor escala. Desde el último mes de Marzo su Alcalde lo es el teniente José Bousquet Rodríguez, hombre sencillo, amable y enérgico, que al trasladarse allí había acabado de realizar la proeza de purificar y reorganizar la administración municipal de nuestra vecina Regla, obra que impresionó a los amantes del buen gobierno y le valió que al pasar a Santiago de las Vegas para repetir su hazaña, en el pequeño pueblo marítimo se le despidiera con encomio, **cum laude**, como diría el espíritu de Harvard. Por cierto que, según mis noticias, ya le están echando de menos.

Uno de los éxitos más interesantes del teniente Bousquet consiste en haberse granjeado la cooperación del vecindario para llevar a cabo la repavimentación de todas las calles. Es esencial al sentido de comunidad e integridad municipal esa disposición cooperativa que está renaciendo en diversos términos municipales de Cuba como el matancero de Alacranes, el de Santiago de las Vegas o el de San Antonio de los Baños en esta provincia de la Habana. Lo que descubrí en la villa del Ariguanabo lo relataré mañana.

Tengo en mi poder un minucioso balance del Comité Pro Santiago de las Vegas, especificando las donaciones y los gastos de ese arreglo de las calles. Está firmado por José M. Sánchez, presidente y por José Garrigó, Jr., tesorero. Por lo visto, a esa obra de utilidad pública está contribuyendo allí todo el que puede. Entre la detallada lista veo hasta una funeraria, suscripta con $2.00.

Por su parte, el teniente Bousquet publica mensualmente, y difunde en hojas sueltas, el balance de los fondos municipales, hoja que antes de la firma lleva esta nota: «Los libros y documentos pueden ser examinados de 2 a 4 p. m.»

Las calles de Santiago de las Vegas eran furnias y lodazales. Ahora parecen pistas para máquinas de lujo. Están limpias y mullidas.

Desde luego que el teniente Bousquet sabe rodearse de auxiliares «de puntería» para la organización y la administración: el cabo Alejandro López viene colaborando con él desde Regla —quizás desde más antes— y luce como hombre en punto para asumir a su vez las responsabilidades directas de una Alcaldía, a no ser por la dichosa perspectiva de que en breve se restablezca la normalidad civil.

El Sargento Cuartel Maestre Alfredo Díaz, es otro militar bien visto por el vecindario; magnífico auxiliar de aquella Capitanía y muy útil para la causa del orden público en sus largos años de servicio, y, sobre todo después del 12 de agosto.

Entre el elemento civil pude apreciar la eficiencia del señor Everardo García, Secretario de la Administración Municipal; un hombre joven e idóneo que me informó de lo que yo quería saber como lo transcribo en síntesis a continuación:

El Municipio de Santiago de las Vegas tiene al día sus cuentas por personal y otras obligaciones. El teniente Bousquet pagó en un mes los cuatro meses que se debían a los empleados cuando él tomó posesión. A la Compañía de Electricidad se le debían diez meses del ejercicio 1933-34 y se le saldaron seis; la amnistía fiscal impidió recaudar lo necesario para abonarle los cuatro meses restantes. Del ejercicio actual nada se le debe. Este Alcalde encontró un déficit alarmante, pero logró cerrar el presupuesto con superávit de $3.000.00. Reedificó la Casa Consistorial. El presupuesto vigente es de $49.000.00 y lo mantiene nivelado. Todo esto se consiguió sin aumentar el tipo tradicional de tributación santiaguero, que es de seis (6%) por ciento, el más bajo en los municipios cubanos, según mis noticias.

Alguien me objeta que esos triunfos no pueden exigirse sino a un militar, sujeto que llega y se retira sin relaciones ni compromisos políticos capaces de torcer las más rectas intenciones. Bien; pero, ¿qué dice a esto el contribuyente por cuota directa o por modo indirecto? ¿Qué dicen los que no explotan para sí mismos los filones de la administración municipal? ¿No prefieren una administración implacable en el cobro, que a la vez devuelva hasta el último centavo en obras y servicios de utilidad para el procomún?

Y, a propósito. Un militar realiza uno de estos servicios civiles aplicando el cauterio, depura reordena, y luego regresa a las filas ascendido como lo merece, o, al menos, con su expediente mejorado y protegido él por las garantías de inamovilidad del Ejército. Las enemistades no le dañan ni los odios le persiguen al cesar en su misión administrativa.

¿Puede decirse otro tanto de los funcionarios de policía encargados de la directa persecución de los vicios que corroen las administraciones municipales? Lo probable es que cuando tomen posesión los alcaldes electos, queden en el acto cesantes los actuales jefes de policía y sus subalternos. ¿No sería justo que el Estado les otorgara iguales derechos que a los militares, ya que les impone iguales deberes?

El Jefe de Policía de Santiago de las Vegas es un veterano de la Independencia y un hombre de larga experiencia policíaca: el comandante del E. L. Domingo Ferrer. Es, como yo, un ex músico y, además, viejo amigo de mi familia. Observando su caso he llegado a las anteriores reflexiones que son de carácter general y de interés público, puesto que la de policía debe ser una carrera plenamente garantizada en la estabilidad de sus miembros.

* * *

La **vox populi** en Santiago de las Vegas, según se me evidenció en aquel pueblo es que el doctor Antonio Ramírez será el Alcalde electo en diciembre para sustituir al teniente Bousquet. No es liberal, como podría sospecharse al leer esta mención desinteresada; es marianista. Pero es un médico muy popular y ya se sabe el caudal de gratitudes que suele acumular un médico altruista en varios años de ejercicio.

A estas horas, ¿estarán coaligadas allí las tres ramas del liberalismo como sería deseable? No lo sé, ni me interesa personalmente en el carácter de periodista con que escribo esta visión de un pueblo simpático y vecino.

Para el doctor Ramírez, si triunfa, será una prueba bien recia el atender sus compromisos políticos y mejorar o siquiera igualar la administración del teniente Bousquet. En sus manos estará el sacar partido a esa posición para su futuro político.

* * *

La señorita Sacramento Campos es por sí misma una institución social y pedagógica de S. de las Vegas. Largos años en el magisterio de Instrucción Pública debían haberle valido para ser Directora de una escuela primaria del Estado, con regocijo de todo aquel vecindario como podría comprobarse por un simpático plebiscito.

Es un alma exquisita de ternura, venerada por sus numerosos discípulos de ahora y por los de antes, ya hombres y mujeres. Ha creado una familia de profesionales con sus sobrinos los Alemán; una de ellas es graduada de la Escuela del Hogar; otra es maestra de corte y costura; el varón, maestro normalista; la mayor, maestra de instrucción pública. Esta última es la única persona del joven grupo que está colocada.

El apuesto Alemán, un muchachón con más cultura de la que se adquiere en la Escuela Normal, es el secretario de la sociedad «La Gloria», centro de afrocubanos con vida tan precaria como todas las otras sociedades de color. Diagnóstico: penuria económica y organización anticuada.

Tenemos que aprovechar esta crisis de la conciencia pública para renovar las sociedades de color. Acaso esa renovación ineludible nos permita mejorar la situación total del afrocubano. Así lo creo.

* * *

Una concesión a los afectos personales. Alemán y Noriega. Dos autosuperados; dos fundadores de familias ejemplares; dos sujetos de arraigo entre las clases populares de Santiago de las Vegas; dos hombres todavía capaces de rendir más beneficios a su raza y a Cuba; dos hombres de utilidad pública; dos amigos de mi padre.

* * *

MAÑANA: «San Antonio de los Baños». Allí he descubierto un magnífico semillero de cordialidad interracial.

Dos lesionados al chocar un camión y un carro en Luyanó

Los que iban en el camión fueron los que llevaron la peor parte en dicha colisión

En la esquina de Luyanó y Manuel Pruna, chocaron ayer el camión número 41940, conducido por Clemente Ronco Lorenzo, vecino de Pocito 21, y en el que viajaba su ayudante César González Analla, del mismo domicilio y cuyo vehículo pertenece al depósito de hielo situado en Luyanó y Pocito, y el carro de cuatro ruedas de la fábrica de chocolates «Baguer», que manejaba Clemente Braña Santomé, vecino de Enna letra F.

A lonsecuenlia del accidente, Ronco Lorenzo recibió lesiones de carácter grave y su ayudante González Analla, menos grave.

El Dr. Juan Romero Domínguez ha sido nombrado médico del Cuerpo de la Policía Judicial

Atendiendo siempre a la mejor organización del Cuerpo, el Comandante José Alvarez Díaz, Jefe de la Policía Judicial, ha designado al doctor Juan Romero Domínguez, facultativo de la institución, para asistir a los miembros de la misma y a sus familiares, sin costo alguno para ellos.

El doctor Romero es profesional de nota, habiendo prestado servicios en el Hospital Las Animas por más de diez años consecutivos, habiéndose consagrado en asuntos sanitarios.

Está de plácemes, pues, el doctor Romero Domínguez, y también el Jefe de la Policía Judicial, Comandante Alvarez, por haber llenado una necesidad hace tiempo sentida en el Cuerpo que dirige.

DOLORES GONZALEZ DIO MUERTE A PEDRO GUTIERREZ VIOLENTADA POR FUERZA MORAL IRRESISTIBLE

Añade que no se puede desconocer q. la generación de la idea actúa como acicate para determinar una acción vigorosa. Dolores, cuando mató, estaba en estado anormal

Continuamos hoy la inserción del voto particular del Magistrado del Tribunal Supremo, Dr. Ricardo R. Duval, en la sentencia recaída en el proceso contra Dolores González Seijas, que comenzamos ayer.

SEPTIMO CONSIDERANDO: que como esta función exclusiva de todo ser pensante no permite ser regulada por ninguna ley escrita, visto es que, a través de tal aspecto moral importantísimo de la potestad punitiva, no es posible, en puridad, que el juez se desenvuelva mirando solo a la ley y a la doctrina, sino que, en tanto y cuanto la ley no imponga conceptos tan matemáticamene precisos y de imposible superación como el empleado para definir —por ejemplo— la alevosía, el juzgador ha de decidirse a consultar la ley moral que lleva en el alma, reivindicando, así, una buena parte de los fueros propios del juez natural que, por derecho natural también, observa y juzga de manera automática, y como humano, según se ha dicho, el hecho social que se le pone de manifiesto. En consecuencia, y toda vez que el ejercicio de esa excelsa facultad no solamente es privativo del hombre, sino que también es común a todos los hombres físicos puesto que se realiza de manera insuperable, produciendo lo que se llama la conciencia colectiva, existente en todos los núcleos sociales y que es, además representativa de la volunad general que manda porque es la soberanía misma en las sociedades republicana y democráticamente estructuradas, visto es que los fallos de la justicia siempre —y con más motivo cuando se tiene una ley discreta y sensata que lo facilita, deben de producirse procurando captar la visión y copiar el juicio de ese infinito número de entidades mentales que representan la opinión general y que significa el acierto, al mismo tiempo que reflejan la voluntad del pueblo soberano que es a quien hay que servir cuando se vive en una democracia; siéndoles más hacedera esa función, así delineada, a los jueces togados, porque si por imperio del cargo están obligados al ejercicio de la más alta moralidad, parece como que pueden brindar una mayor garantía de acierto, robustecida, innegablemente, por la posesión de la cultura en cuanto esta acusa el ejercicio de la razón que guía y armoniza en todo aquello relacionado con la justicia social considerada como lo que positivamente es: como una sensación de alma, como un sentido.

OCTAVO CONSIDERANDO: que aparte el anterior criterio conceptualista, la aplicación de la justicia penal no es hoy en Cuba una mera función emanada de una ley orgánica y de otras leyes contentivas de la voluntad del Rey, en cuyo nombre era que se administraba la justicia según la Constitución Española de 1876, sino que la justicia, hoy, se administra a tenor de nuestra vigente Ley Constitucional, o sea, a nombre del Pueblo de Cuba y por organismos integrantes de un Poder del Estado, que dimana, como los otros, del Pueblo en quien reside la Soberanía. Si, pues, la justicia es hoy instrumento de gobierno (lo que no es una novedad con solo que se piense en el estado anárquico que sobrevendría al no haber sanciones) y se administra por un Poder que dimana, aunque indirectamente, del Pueblo, ejerciéndose la potestad «a nombre del Pueblo y para el Pueblo», indicado parece que los Tribunales, en bien de ese Pueblo a cuyo nombre actúan, traten de interpretar el mandato con la fidelidad con que deben de actuar todos los Poderes Públicos en un régimen republicano y democrático, usando, cuando llegue el caso, sin vacilaciones, del criterio supletorio o complementario que el sentido del patriotismo impone como virtud y como deber en los tantos casos en que, por falta de una legislación oportuna, surje el conflicto entre la realidad y la ley vigente; pareciendo deducirse de esta consideración, que nada hay en crisis en los pueblos cuando los que deben de hacerlo por virtud de su función de poder moderador o nivelador, tienen, y la llevan a cabo, la firme y decidida voluntad de que la justicia, que no siempre está en la ley, se produzca de todos modos; habida cuenta de que jamás hay pueblo que proteste cuando los dictados de sus gobernantes satisfacen las necesidades públicas, aunque parezca que se viola una ley; siendo una buena prueba de este aserto el hecho de que lo mismo en Cuba que en los Estados Unidos de Norte América, el éxito necesario de la gestión gubernamental frente a las exigencias de realidades nuevas no previstas en la Constitución ni reguladas por la ley, solo ha podido producirse merced a las interpretaciones amplísimas de los respectivos Tribunales de Derecho, inspirados en las realidades del momento y estimulados por un supremo imperativo patriótico.

NOVENO CONSIDERANDO: que todo esto sentado y que ha sido indispensable, si se tiene en cuenta que el punto de derecho que ha de servir de base a este fallo, requiere que haya nuevos estímuos e idiologías y nuevas orientaciones en la función de juzgar a los humanos, toca ahora que se entre de lleno en este caso de Dolores González condenada por la Audiencia de la Habana a seis años y un día de prisión mayor, como autora de homicidio con las atenuantes muy calificadas de arrebato y obcecación y vindicación próxima de una ofensa grave, y respecto de cuya procesada vienen a demandar, el acusador privado que se descarten las atenuantes, la defensa que se le exima de responsabilidad por haber obrado sin voluntad o en estado de legítima defensa, o de miedo y el Ministerio Fiscal que se mantenga el fallo de la Audiencia por estimarlo ajustado a derecho.

DECIMO CONSIDERANDO: que interesándose la apreciación de la referida eximente de legítima defensa, inaceptable por faltarle la base de hecho del acometimiento del occiso que significara la agresión ilegítima, puede, en cambio, ser apreciada otra circunstancia eximente de la responsabilidad criminal como lo es la décima del artículo octavo del Código Penal, o sea, la de haber obrado la recurrente violentada por una fuerza irresistible, que es hora ya de que se aprecie en esos llamados casos pasionales que parecen generar el conflicto entre la realidad y la ley y entre la sociedad y los tribunales no tan solo porque se está así dentro del caso visto en su esencia, sino porque la doctrina hasta el presente mantenida en el sentido de que la fuerza tiene que ser material y externa, está saturada de franca ilicitud al hacer se una distinción allí donde la Ley no la hace, resultando a la vez un caso de aplicación por extensión y en contra del reo, de la ley penal, contrario a los principios generales y constitucionales del derecho en relación con los derechos individuales; consideración que, acaso, no se hiciera si esa vieja doctrina, en vez de exponerse en términos simplemente imperativos o afirmativos en el sentido de que la tal fuerza es la material y externa exclusivamente hubiera usado de razonamientos lógicos y científicos de otro orden, demostrativos de que el pensamiento no genera fuerza, de que no existen las fuerzas morales internas y de que, de existir, no eran irresistibles; lo que hubiera significado tanto como afirmar que el hombre viene al mundo conformado espiritualmente para resistirlo todo sin protesta o sin reacción contraviniendo, por inexplicable excepción, las leyes naturales que rigen lo que se llama «la lucha por la vida», comunes a todas las especies animales, y contradiciendo el constante ejemplo práctico que ofrecen hasta las mismas clases más elevadas, al reaccionar violentamente hombres y mujeres aun contra ellos mismos (lo que es el colmo de lo ilógico), no en los casos de agresión o de fuerza material externa realizada contra ellos, sino simplemente, en presencia de causas y de estímulos morales tan poderosos que agotan la ecuanimidad de los mejor templados para la vida.

UNDECIMO CONSIDERANDO: que si el término «fuerza» quiere decir energía, algo que, con potencia evidente, manda en el entendimiento, en la voluntad y en los músculos, con tal intensidad, a veces, que no bastan la reflexión ni otro estímulo, o, más claramente que es fuerza todo aquello que es capaz de producir movimiento haciendo cesar el estado de inercia, no puede desconocerse que la función psicofisiológica del pensamiento, de la idea, es generadora de fuerza tan vigorosa, en ocasiones, que ya para nadie es un secreto el fenómeno de la trasmisión del pensamiento, aún a distancias considerables como en los casos de premoniciones en los moribundos, amplia y documentalmente tratados por Lombroso en su libro de «Lo Desconocido». Y, sin avanzar hasta esos instantes postreros de la vida en que el anhelo del moribundo intensifica la onda trasmisora de la idea hasta hacerla recorrer instantáneamente espacios infinitos, en el simple decursar de la vida psíquica del individuo, cuanto se mueve lo es nada más que a impulsos o por la fuerza de la idea, cual excepcionalmente lo evidenciara Martí, inflamando a las multitudes primero, sublevando legiones después y corriendo él mismo hacia la muerte, por último, dominado por la idea de la libertad, tan intensa y subyugadoramente sentida que, en el contrapesar de los estímulos, su propia vida no pesó nada y la ofrendó sin ánimo suicida, tan solo por la irresistibilidad de un pensamiento fijo, obsesionante, vislumbrador, acaso, de maravillas de perfección y de justicia en eso de la estructuración de sociedades y de pueblos; bien entendido, siempre, que la simple irresistibilidad de la fuerza no es solo la causal de la eximente, sino que lo que lo es —como en el caso del arrebato y la obcecación que ha de ser tratado— es el valor social y moral del estímulo generador de la idea que genera, a su vez, la fuerza y produce el acto o la acción que se reputa delituosa. Y si, además, es descartado que en el estudio del delito a través del primitivo criterio clásico, el elemento moral de la intención es uno de los factores de aquel, o sea, su fuerza moral, a la que se reconoce en todo el curso del Código trascendencia tal que produce hasta la forma de delincuencia **por inducción**, no hay razón para negarle valor a la fuerza moral en los casos en que ésta puede traducirse en favor del reo, máxime cuando al dictarse el Código de 1870, que nos rige, ya habían avanzado mucho en el mundo los principios de la Escuela Positiva de Derecho Penal que los legisladores españoles demostraron haber tenido en cuenta al autorizar el frecuente uso del criterio discrecional, y, más determinadamente, al redactar los capítulos relativos a las circunstancias eximentes y atenuantes de la responsabilidad criminal, inspiradas, mucho más que en las teorías metafísicas, en ese gran fundamento básico de dicha Escuela Positiva que mide el delito según la mayor o menos autosocialidad del motivo que lo produce. Sin una completa libertad para apreciar ideas tan conceptuosas como las que se refieren a la voluntariedad, al dolo, al agravio, a la agresión, a los estados de necesidad, a la fuerza, a la irresistibilidad de la misma, a la potencialidad de los estímulos, a la ofensa, y a cuanto ha de ser examinado por el entendimiento contemplando el caso ya sucedido, el principio ni el criterio positivista no podrían ser aplicados al hacerse la justicia penal.

DECIMO SEGUNDO CONSIDERANDO: a mayor abundamiento, que, prácticamente analizada la cuestión, la realidad de una fuerza material irresistible que produce el delito y que determine una justificación y la consiguiente absolución es esa realidad, lógicamente imposible o, por lo menos, inverosímil, pues en presencia del caso típico que se presenta como de fuerza material irresistible y que es aquel en que se ve a un hombre compeliendo o intimando a otro y hasta poniéndole el cuchillo en la mano para que mate a un tercero o bien empujando A a B para que éste a su vez dé contra C y con el impulso lo haga caer en un principio, tenemos que pueden ocurrir estas dos modalidades: que la actuación del que quiere el delito sea tal que llegue, en el primer caso, hasta imprimirle al brazo de B el movimiento que produce el ataque, o bien que solo lleve a cabo la amenaza o la intimidación que determine a B a dar la puñalada. En ambos casos típicos no necesitaría el juzgador entrar a considerar la fuerza irresistible, puesto que, o el hecho no es imputable a B por falta de voluntariedad en la acción, o bien que es el miedo insuperable lo que constituiría que solo lleve a cabo la amenaza o causa de justificación. Y, en definitiva, siendo, en realidad, todo caso de fuerza material externa, un verdadero caso de fuerza mayor (como el que ocurriría en un naufragio al ahogar un hombre a otro para salvarse él), el problema se destaca más como de franca inimputabilidad por la no concurrencia de la voluntad de dañar, pues aunque por apremio insuperable se ha hecho el mal, lo que se ha querido ha sido que ese mal no sufriera el agente a quien no sería moral exigir tal sacrificio.

DECIMO TERCERO CONSIDERANDO: que, esto dicho y sin excluir en lo absoluto casos reales que pudieran ser considerados como de fuerza material irresistible, ante la generalización que hace la ley y sin echarse en olvido los avances de la Psicología y de la Ciencia y los progresos sociales del siglo, la fuerza moral interna puede y debe de ser estudiada y, cuando proceda, apreciada como eximente de la responsabilidad criminal; bien entendido que, del mismo modo que el legislador al establecer la atenuante octava del artículo noveno del Código, no destacó que el estímulo atenuador se habría de fundar en un agravio serio, o en una agresión fuerte, o en una provocación ilcita o, en general en un acto o acción indebido o injusto de parte del sujeto pasivo, tocándole a la jurisprudencia fijar esos requisitos, tampoco el legislador al establecer esta eximente que nos ocupa, habló de la calidad o índole del estímulo generador de la fuerza, que, a su vez, produjera la violencia silencio que abona una vez más el marcado carácter discrecional que se le quiso dar a la ley penal.

DECIMO CUARTO CONSIDERANDO: que la anterior apreciación impone, como secuela, la afirmación de cierto paralelismo entre ambas circunstancias. Los «estímulos» de la atenuante corresponden al concepto «fuerza» de la eximente, puesto que sin el desarrollo de una energía, no es posible obrar, y el arrebato o furor y la obcecación o ceguedad de la primera, corresponden al término «violentado» —equivalente a obligado o forzado— de la segunda. Son, pues, dos estados psíquicos del agente, diferenciándose en el sentido de que en el caso de la atenuante se obra en un impulso de arrebato o furor y en el de la eximente el agente obra obligado o forzado. Y como el furor y la violencia tienen por causas generadores el estímulo, de la distinción entre estímulos que enfurecen y ciegan y estímulos que fuerzan y obligan, preciso es derivar una diferencia tal de graduación en cuanto al estímulo, que leve, indefectiblemente, a convenir en que si para el legislador hubo estímulos que obligaran a obrar, hay estímulos eximentes puesto que lo que en derecho produce la obligación no puede ser jamás punible; estímulos estos, que no son otros que aquellos consistentes en un agravio extraordinario, de esos que acusan tan implacable maldad y determinan tan enorme injusticia que la generalidad de los hombres puestos en lugar del agraviado, no pueden, humanamente, resistir el ímpetu productor de la reacción; no debiendo olvidarse la realidad del juicio colectivo altamente depresivo para el ser que, en el momento de recibir uno de esos extraordinarios agravios que indignan y asquean a las personas decentes, no reaccionan viril y prontamente, como evidenciando que por encima de las leyes sociales frías y escritas para la conservación del orden más que para hacer la justicia, están las naturales colmadas de moral y de lógica y ciertamente perfectas, precisamente, porque sus dictados son la expresión misma de la vida tal como ella es y como ella pide en el instante preciso de un hecho determinado.

DECIMO QUINTO CONSIDERANDO: por tanto, que si lo que ha de decidir entre si se está en un caso de simple furia o en uno de actuación obligada, es la índole y grado del estímulo, o, lo que es lo mismo, su valor moral y social apreciado según los principios de la Etica y mirando tanto al interés individualista como al colectivo, forzoso se hace que con la misma prolijidad con que ha de examinar el hecho de la procesada, se analice también toda la serie de hechos del que resultó muerto, con lo cual no se hace otra cosa sino juzgar según los sensatos y saludables principios y fundamentos de la mencionada Escuela Positiva del Derecho Penal, haciéndose el juicio comparativo entre el hecho y el móvil y fallando lo procedente según se aprecie cual es más o menos antisocial, o lo que es lo mismo, según se estime que lo ha juzgado la conciencia colectiva, lo que quiere decir —dicho sea de paso— que la moderna escuela representativa de lo más perfecto en materia de justicia penal, exige que los fallos de los tribunales copien y reflejen la conciencia pública con la misma soberanía con que lo hiciera un jurado.

DECIMO SEXTO CONSIDERANDO: Que antes de abordar el estudio directo y fundamental del caso, como cuestión previa al mismo y porque, además en materia de recurso, hácese necesario discurrir sobre las circunstancias de atenuación apreciadas por la Sala sentenciadora. En efecto y en cuanto a la de arrebato y obcecación si la expresión o el aspecto real de la atenuante nos lleva a ver a un sujeto enfurecido y ofuscado, en el Resultando no hay nada equivalente a un estado de hecho en que se manifiesten ese furor y esa ceguedad u ofuscación, pues si, como reza el relato, cuando la procesada esgrime el revólver y dispara, lo hace en el momento de estar embargada por un conjunto de sufrimientos y miserias y excitada por un nuevo ultraje, teniendo nublada la mente, el estado emocional naturalmente derivado del sufrimiento y de las escaceses materiales, es el de astenia moral (decaimiento o depresión por debilidad) que es precisamente todo lo contrario del furor que da margen a la apreciación del arrebato, sin que sea óbice el hecho de haber obrado la procesada bajo ese estado y «excitada por el nuevo ultraje» porque si excitar es tanto como provocar o estimular la acción, ésta no es forzoso que tenga que producirse siempre con furia o cólera, sino que puede desarrollarse en estado de perfecto control nervioso, en cuyo caso la atenuante apreciable es la externa de provocación, cuarta del artículo noveno del Código Penal; debiendo aquí de advertirse que lo mismo tratándose de la vindicación de una ofensa como del arrebato o bien de la provocación, o séase de circunstancias personales consistentes en la disposición moral del procesado en sus relaciones con el ofendido (Artículo 78 del Código) el hecho básico que les da vida, no es todo ni en parte el hecho mismo constitutivo del delito como en este caso lo es el acto de disparar y dar muerte, y por tanto, caería por su base toda apreciación que se hiciera para afirmar que el estado de arrebato o de furor ha de verse siempre en la misma acción necesaria y naturalmente violenta del agente hecha la apreciación usándose del criterio de causalidad, ya que el efecto que se ha de estudiar en estos casos en que hay un estímulo que sirve de causa, es la persona del agente donde hay que irlo a buscar así por imperio de la lógica como por disponerlo inequívocamente el ya citado artículo 63 del Código Penal al establecer que estas circunstancias son de las que consisten «en la disposición moral del delincuente en sus relaciones personales con el ofendido o en otra causa personal».

(Continuará mañana).

EXTRAIDO UN HOMBRE DE SU CASA Y DESPUES ASESINADO

Consigue la Policía Judicial dar con unas joyas robadas y detiene al ladrón y a un supuesto cómplice

Un juego de café de plata fué dejado en depósito en una botica por $2.50. El resto de las prendas, desmontadas, se hallaba en una joyería. Lo robado tiene un valor de $150

Alfonso Estacholi Valdés, que fué arrestado por la Policía Judicial por ser el autor del robo en Jovellar 51. A su lado se puede ver lo robado, más tarde ocupado por los agentes de dicho Cuerpo, Monzón y Hevia.

En las primeras horas de la mañana de ayer se personó en las oficinas de la Policía Judicial, ante el Sub Inspector de ese Cuerpo, Gumersindo Sáez, la señora María Magdalena de Reus y Radenas, vecina de Jovellar 51, denunciando que un individuo nombrado Alfonso que tenía trabajando en su casa le había sustraído de la misma un juego de café de plata y porcelana y diversas prendas que aprecia en más de 150 pesos.

Seguidamente el Sub Inspector Sáez, delegó a los agentes Antonio Monzón y Elías Hevia para que practicaran las investigaciones oportunas y lograr la detención de los autores del robo y ocupación de lo sustraído.

No tardaron los agentes Monzón y Hevia, en lograr la detención del individuo que era conocido por «Alfonso», el que conducido a la Jefatura de la Policía Judicial, dijo nombrarse Alfonso Estacholi y Valdés, de 23 años y vecino de Jovellar 28.

Más tarde continuando sus pesquisas los mencionados agentes lograron ocupar en la farmacia sita en Hospital número 7, de la propiedad del Dr. Baltasar Sáez Barriocanal, el juego de café de plata, que le había dejado en depósito el Alfonso mediante el pago de $2.50, ignorando fuera producto de un robo. También ocuparon en la joyería de Arturo Gargaro y Moyo, sita en Neptuno número 133, las prendas que le fueron sustraídas a la señora de Reus, las que fueron encontradas por los agentes de la Judicial Monzón y Hevia, completamente desmontadas, logrando conocerlas como las mismas que fueron robadas de Jovellar 51.

Después de levantadas las actuaciones fueron presentados los detenidos Alfonso Estacholi y Gargaro Moyo ante el Juez de Instrucción de la Sección Cuarta, quien dispuso la remisión de ambos al Vivac, no así del farmacéutico Sáez Barriocanal por haberse comprobado que no obró de mala fe.

NO HA PODIDO DESCUBRIRSE LA IDENTIDAD DE LOS AUTORES DEL CRIMEN NI LA CAUSA DEL MISMO

La esposa de la víctima dice que la noche anterior dos desconocidos introdujeron a su esposo en una máquina y se lo llevaron. Deja viuda y tres hijos. Detalles del suceso

En el kilómetro 6, de la carretera de Vento, apareció en la mañana de ayer el cadáver de un individuo que más tarde fué identificado como Manuel Valcárcel y García, de la Habana, de 40 años de edad y vecino de San Leonardo número 24 y medio.

Examinado el cadáver por el doctor Osés, médico de guardia en el Tercer Centro de Socorro, certificó que presentaba siete heridas de entrada y salida producidas por proyectil de arma de fuego, situadas en la cabeza y demás partes del cuerpo.

En las ropas se le encontraron entre otros documentos, un recibo de la logia masónica «Caballeros de la Luz», extendido a nombre de Manuel Valcárcel García; una comunicación en la que consta que comenzó a trabajar en la Cuban Land de Luyanó 98, donde estuvo trabajando hasta el primero de octubre del corriente; una boleta de pasaje hasta Rancho Boyeros, donde estuvo a visitar a un amigo; una fotografía donde aparecen sus tres hijos.

Según aparece de lo actuado por la policía, dicho individuo fué sacado de su domicilio la noche anterior por dos desconocidos e introducido en un automóvil, según datos que suministró su esposa, Caridad Domínguez.

Tanto la policía como el Juzgado de Instrucción de la Sección Cuarta, se encuentran practicando minuciosas investigaciones para alarar la muerte de dicho individuo, que según consta de los antecedentes del mismo, perteneció al Ejército y recientemente fué absuelto por el Tribunal de Urgencia número Dos, ante cuya autoridad fué acusado de comunista y otros hechos.

También existe la impresión de que dicho individuo era un fervoroso partidario de la Ley del 50 por Ciento, habiéndose creado con tal motivo muchas enemistades entre distintos elementos trabajadores a quienes combatió.

«Close-up» de Manuel Valcárcel, el sereno hallado muerto en la mañana de ayer junto a la carretera de Vento.

La muerte de Jorge Pouse no se debió a causas violentas

La autopsia demuestra que murió por reblandecimiento medular. Tenía 72 años

En la mañana de ayer los doctores Sansores, y Mora, practicaron la autopsia al cadáver del ciudadano americano Ernesto Jorge Pouse, que había fallecido en el hospital «Calixto García» y cuya muerte se suponía fuera motivada por unas lesiones recibidas en el año 1933, cuando fué asaltado por varios individuos.

Los forenses, después de examinar el cuerpo de Jorge Pouse, informaron al juez de la Segunda, que la muerte había sido producida por reblandecimiento cerebral, debido a su avanzada edad, pues contaba a la sazón 72 años.

No pudieron apreciarle al cadáver golpes de ninguna naturaleza, a no ser la fractura de tres costillas, hecho ocurrido hace muchos años.

Varios individuos han sido procesados por el Juzgado de Instrucción de la Sección 5a.

El juez de instrucción de la Quinta Sección dictó ayer auto de procesamiento contra los siguientes individuos:

Arturo Hernández Adrin, acusado de un delito de lesiones graves, con fianza de 100 pesos; Víctor P. de Montes Scull, por disparo de arma de fuego y lesiones, con fianza de 200 pesos; Eduardo Villalobo Velázquez, por un delito contra la salud pública, con 500 pesos, y Martín Miguel Herrera Arbelo, por tentativa de robo, excluído de fianza.

El Embajador de España, el Alcalde, Anaya Murillo y algunos oficiales conferenciaron con el Cnel. Batista

Por hacer propaganda subversiva y coaccionar a los electores, fué detenido un individuo. Una exigencia de dinero en Manzanillo. Noticias del Ejército Constitucional

Se vió ayer a últimas horas de la tarde muy visitado el Jefe del Ejército Constitucional.

El Coronel Fulgencio Batista recibió en su despacho de la Escuela de Aplicación al Excmo. Señor Embajador de España, Don Luciano López Ferrer, quien acudió en compañía del primer Secretario, señor Espeliús.

También conferenció con el Jefe del Ejército el Alcalde de la Habana, quien fué a la Ciudad Militar en compañía de su Ayudante el Capitán Arias.

Otras de las visitas fué el teniente coronel G. García Pedroso, Jefe del Regimiento «Martí»; el teniente Peña, Ayudante del doctor Smith, Secretario de Gobernación; el teniente coronel Velazco; el Secretario de Educación doctor Anaya Murillo y el teniente coronel Tabernilla, Jefe de la Cabaña.

ALMUERZO INTIMO.—El capitán González, Jefe de la Clínica «4 de septiembre» ofrecerá mañana, sábado, un almuerzo íntimo a un grupo de sus amigos y a varios de sus compañeros oficiales del Ejército Constitucional. También han sido invitados de honor los periodistas que hacen la información de la Ciudad Militar y el doctor Zanón Zamora, Director del Hospital de Emergencias.

LINCENCIAMIENTOS.—Han sido licenciados del servicio militar los siguientes soldados: Alberto González y Pulido del Regimiento 1 «Maceo»; Miguel A. Méndez y Llanes, del Regimiento 1 «Maceo»; y por haber sido nombrados vigilantes de la Policía Nacional. También han sido licenciados el Sargento de Primera Ricardo Fernández y Martínez, del Cuartel General y el Cabo Rafael de las M. García, del Regimiento número 7 «Máximo Gómez».

NOMBRAMIENTO.—Ha sido nombrado Oficial Investigador del expediente número 63-935 el primer teniente Esteban Cuza y Carbey, del Tercio Táctico número 3 de Caballería del Regimiento 1 «Maceo».

SIN EFECTO.—Ha sido dejado sin efecto desde la fecha de su publicación, el párrafo de orden por el cual se licenciaba del servicio militar de la República, al soldado Felipe Ruiz y Gómez, del Regimiento número 4 «Plácido».

DE LA RESERVA.—Han sido nombrados Segundos tenientes de la Reserva Militar, el señor Juan Martínezy el doctor Raúl Dehogues y Torres (Farmacéutico); Sub Oficiales al señor Adolfo Villoch y Azoy; señor Alberto Flores y Aranegui; y al señor Juan Eugenio Hoyo y Palacios.

PRESO.—Desde el central «Hershey», el Cabo Chávez informó a la Ayudantía General que personalmente sorprendió al blanco Amado Delgado Rodríguez, quien realizaba propaganda subversiva amedrantando a los electores. El detenido fué remitido al Príncipe a la disposición del Tribunal de Urgencia.

El capitán Fabián Martí[illegible]z desde Cienfuegos, informa a la Ayudantía que al practicar un registro en el domicilio de Ramón Ceballos, ocupó distintas proclamas comunistas de carácter subversivo. El detenido fué puesto a disposición del Tribunal de Urgencia correspondiente.

EXIGENCIAS DE DINERO.—Capitán Salcedo, desde Manzanillo, informó a la Ayudantía General que en la tarde del día 15 del actual, tres individuos se personaron en el domicilio del asiático Rafael Eng, finca «Caridad» de aquel Término, los cuales se hicieron pasar como autoridades y procedieron al registro de la casa con el pretexto de que allí se ocultaban armas. No encontrando nada, le exigieron dinero llevándose los malhechores la cantidad de un $1.00 producto de la venta. Han sido detenidos como presuntos autores de este hecho, José García, José López la Era y José Reyes León.

El telégrafo con Oriente funciona con más eficacia

Hizo una visita al Cobre el Secretario de Comunicaciones. La petición de un sacerdote

SANTIAGO DE CUBA, noviembre 21. DIARIO. Habana. (Por telégrafo).—El Secretario de Comunicaciones y su comitiva visitó el Centro de Comunicaciones de esta ciudad, pudiendo comprobar la modernización de todos los aparatos, así como la eficiencia de los trabajos que realiza, felicitando a todos los funcionarios de la referida Oficina, tanto de Correos como de Telégrafos.

Las líneas telegráficas de Oriente, con excepción de la línea a Cauto y la oxidación que tienen los hilos en zonas pantanosas, en general se encuentran en buenas condiciones.

Después de la visita a la oficina de Correos la comitiva se trasladó al Santuario del Cobre, siendo recibido por el Alcalde y otros elementos de significación del pueblo dándole la bienvenida. El Presbítero del Santuario rogó al Secretario la instalación de un buzón, siendo concedido en el acto.—Especial.

La causa por el plagio de Falla Bonet al juzgado

Se han personado ya varios letrados defensores. Nombres de las personas encartadas

Ha vuelto al juzgado especial, procedente de la Audiencia, la causa instruída con motivo del secuestro del señor Eutimio Falla Bonet, por haberse ocupado 600 pesos, que se consideran parte del precio del rescate dado por dicho señor Falla Bonet. En este proceso se han personado ya varios letrados defensores: el doctor Manuel Fernández Supervielle, por Fredesvinda Areces, señalada como encubridora, por haber puesto en circulación un billete de a 100 pesos de la serie circulada, y para la que pide el fiscal seis años y un día de prisión y la cual está en libertad bajo fianza, habiendo el tribunal desestimado la petición del fiscal de que se la excluvera de ese beneficio; Ramón Zaydín, por José Vázquez; Manuel Pellón, por Ismael Valdivieso, y Aparicio Pubchara, por José García Alvarez, comerciante establecido en México, al que se ocuparon mil pesos en esos billetes.

M.E.C.D. 2016

UNA MEDIDA DEL GOBIERNO AMERICANO CONTRA EL CONTRABANDO PERJUDICA A LOS VIVEROS CUBANOS

OCUPADOS NUEVOS BILLETES DE $100 DEL RESCATE PAGADO POR E. FALLA BONET

UNA ARTISTA RECIENLLEGADA DE MEXICO POSEIA 5, DE LOS QUE SE INCAUTO EL JUZGADO

Para abonar su cuenta en el hotel, entregó uno de esos billetes. Fué detenida y hoy quedará resuelto su caso. La citada artista llegó el día dos procedente de México

Concepción Echevarría Fernández de Arias, artista, huésped del Hotel Sevilla_Biltmore, en el Paseo del Prado, fué arrestada ayer por el detective de la Policía Secreta Enrique Vila, dado que al abonar su cuenta en las Oficinas de dicho establecimiento pagó con un billete de cien pesos americanos de los circulados como pertenientes a la serie con que el señor Eutimio Falla Bonet hizo efectivo el precio de su rescate por trescientos mil pesos.

La señora Echevarría manifestó que poseía cinco billetes más de a cien pesos los que adquirió en México al embarcar para esta capital, al hacer el cambio de moneda mexicana y que los billetes americanos circulan en Cuba, habiendo llegado aquí el día dos del atual, a bordo del vapor «Siboney».

Los billetes en cuestión fueron ocudos por el detective Vila, quien presentó a la señora Echevarría ante el Juez Especial, que conoce del proceso por dicho secuestro, proceso que ha sido devuelto al Juzgado por la Audiencia, donde se encontraba ya en trámite de calificación, habiendo formulado conclusiones el Ministerio Fisal pidiendo penas de cadena perpetua y reclusión perpetua y otras para los diversos encartados, y las cuales dimos a conocer no hace muchos días. La causa había de pasar a los defensores personados doctores Manuel Fernández Supervielle, que aboga por Fredesvinda Arroces, Aparicio Pubchara, por el comerciante de México José Garía Alvarez, Manuel Pellón, por Ismael Valdivieso, Ramón Zaydín, por José Alvarez Alvarez, José Agustín Martínez, por Concepción Valdivieso, y otros.

La situación de la señora Echevarría será resuelta hoy. Los billetes que se le ocuparon son los números FO_0342999 A; FO_342965 A; FO 0342963 A; FO 0342960 A; F0 341919 A; y OO 242944 A.

La artista detenida, cuyo debut se anuncia para los primeros días del entrante mes de diciembre, es conocida en el mundo teatral por «Mercé-Caridá» y es cubana de nacimiento.

Columna Editorial

La anunciada evolución del decantado régimen ruso

SEGUN información cablegráfica de la Prensa Asociada, publicada en estas columnas, el «zar rojo» se propone implantar en Rusia el comunismo integral.

Ese fué, antes de la caída del Imperio, el sueño de Lenin. Pero al enfrentarse con la realidad y sentir las responsabilidades del gobierno tuvo que comenzar a echar por la borda los principios de la doctrina comunista, de los que Stalin se apartó más por completo, alentando otra utopía cuyo fracaso queda ahora evidentemente de manifiesto con la noticia objeto de este comentario.

Como no ignora ninguna persona medianamente culta, el comunismo es cosa vieja en el mundo, y desde el «experimento comunista de los primeros cristianos palestinos, al de la colonia libertaria de Gorgona», siempre dió el mismo resultado negativo, al tratarse de ponerlo en práctica con vistas a extenderlo sin tener en cuenta que los hombres tienen pasiones y, por lo general, son más dados al lujo y a la gula que a la modestia y a la frugalidad.

Esto se debe a que, como dijo Séneca, «es fácil dejarse ir a los vicios, porque para ese viaje nunca falta guía ni compañero; además, no es necesario lo uno ni lo otro; el camino del vicio es cuesta abajo; más que cuesta es precipicio». Ciertamente sólo pueden vivir en comunidad los religiosos por su virtud, y eso después de mucho ejercitarse espiritualmente para estar en condiciones de observar las reglas de la orden a que pertenezcan, renunciando hasta donde es humano, a poseer individualidad.

Resulta pintoresco que, tras todo lo que ha hecho, Stalin tome por estrella polar de sus aspiraciones el comunismo «puro» cuando, por efecto de su tiránico gobierno, hay ochocientos mil rusos expatriados y a los ciento setenta millones que no lo están y que en su mayor parte desearían estarlo, los oprime y tiene divididos en clases. Cualquiera creería que va a realizar un acto de contrición abandonando su tiránica política o que la revolución proletaria ha dado en su país el fruto que de las de ese tipo esperaban Marx y Engels. Pero ni dejará de ejercer la dictadura ni en Rusia los hombres son dueños ya de su sistema de asociación, supuesto medio de hacerse dueños de la Naturaleza, y de sí mismos hacerse libres...

Stalin ha podido sostenerse y realizar, con más o menos éxito, los planes quinquenales, sumiendo al pueblo ruso en una esclavitud peor que la que abolió Alejandro II el 19 de febrero de 1861. Pues bien, sólo por los mismos procedimientos empleados para imponer el socialismo de Estado, impondrá el comunismo, que de tal únicamente tendrá el nombre porque sin seguir utilizando la violencia no le será dable llevar la organización de la producción social al grado de perfeccionamiento requerido para la de todos modos ilusoria virtualidad del sistema. Y si para lograr lo actual fueron fusilados por la más leve falta millares de individuos —no siempre de la antigua burguesía de la ciudad o del campo, última ésta en ser barrida, sino de obreros inconformes con la miseria material y moral a que están condenados todos los de Rusia— fácil es suponer las ejecuciones que habrán de realizar para someter a las nuevas clases privilegiadas a un régimen de igualdad en el disfrute de las mayores o menores bienandanzas con que hasta ahora se ha estimulado el proselitismo y premiado los servicios al dueño absoluto del Poder público.

Aunque alguna vez hubiera quedado demostrado experimentalmente que el comunismo integral es realizable, en Rusia «el alimento y otros elementos de vida» «no «se distribuirán entre los individuos, según sus necesidades», como dice Radek que se propone hacerlo Stalin, «siguiendo las huellas de Lenin». Lo intentará el «zar rojo», pero fracasará, como ostensiblemente ha fracasado con el socialismo de Estado, porque «las formas económicas no son arbitrarias; se han formado espontáneamente, son producto de la realidad y nunca han salido de la mente de los utopistas». Con el plan de los Kolkoz, es decir, la industrialización del campo para el teórico complemento del plan de industrialización de las demás actividades productivas, no ha logrado el dictador mejorar las condiciones de vida del pueblo infeliz que tiene sojuzgado, pues no se logra por la fuerza una compenetración de voluntades para el trabajo, y sin trabajo voluntario de todos los que se hallen en actitud de realizarlo no hay república comunista posible. Si dependiendo cada cual de su poder adquisitivo, los más de los rusos se resisten pasivamente al trabajo, limitándose a ganar lo indispensable para el sustento con el fin de restarle así al gobierno recursos y a expensas de personales sufrimientos crearle una situación insostenible, mal puede esperarse que desistan de esa actitud de oposición callada, pero por lo visto efectiva, dejándose alucinar por nuevas engañosas promesas de bienestar social.

Preparémonos a recibir noticias de violencias en Rusia, y se emplearán no para dominar a las masas que aceptan el actual sistema como se acepta una enfermedad que produce dolores inevitables, sino a esos obreros que están ganando mil rublos mensuales y por irles bien en el machito lucharán seguramente, al igual que las demás clases hoy privilegiadas, contra el comunismo integral, tratando de sostener a todo riesgo el socialismo de Estado, en quiebra desde hace tiempo y, por lo visto, ya en vías de ser sustituído a riesgo de dar un nuevo salto en el vacío que será el último y más sangriento de Stalin.

El panadero arrollado por una perseguidora en Monte, falleció en el Sanatorio «La Covadonga»

La policía de la Octava estación, informó ayer al juez de instrucción de la Sección Quinta, que en la casa de salud «Covadonga», había fallecido Segundo Suárez García, natural de España, de 45 años de edad, empleado de la panadería «La Perla Cubana», y vecino de Máximo Gómez 294, a consecuencia de las lesiones que casualmente le produjo al arrollarlo, transitando por Máximo Gómez entre Pila y Estévez, la perseguidora número 24, que era conducida por el vigilante 2167, Nicanor Acosta Soto, de la Sección de Radio. El cadáver, después de ser autopsiado, le fué entregado a sus familiares, radicándose con tal motivo la correspondiente causa.

FECHAS Y ANIVERSARIOS

☼ El día 22 de noviembre de 1749, nació en Sacy, el literato francés Nicolás Retif de la Bretone.

☼ Hoy debería constituir un día de duelo nacional cubano, por haber muerto en la Habana, en esta fecha del año 1842, el gran poeta, universalmente conocido, José María Heredia.

☼ Este día del año 1515, nació María de Lorena, que fuera reina de Escocia e hija del Duque de Guisa.

☼ El día 22 de noviembre de 1929 falleció en Madrid el notable bacteriólogo catalán y eminente médico, fundador del universalmente conocido laboratorio que lleva su nombre en Barcelona, Jaime Ferrán.

☼ Este día del año 1774 falleció en Londres Lord Clive, el fundador del Imperio británico de la India, por haberla conquistado para su patria expulsando a los franceses de aquellas latitudes.

☼ Este día del año 1910 fué proclamado Presidente de los Estados Unidos Mexicanos, Francisco I. Medero, después de la revolución que derrocó al dictador don Porfirio Díaz. Madero, después de algún tiempo de permanecer en la presidencia del hermano país, fué asesinado en el Palacio Presidencial, en unión del Vicepresidente de la República, Pino Juárez.

Trató de matarse un individuo por hallarse enfermo

Para conseguirlo se lanzó al patio de su casa desde el piso donde vive. Se hal'a grave

Amado Ledo Iglesias, de 45 años de edad, vecino de la habitación número 13 del hospedaje situado en Egido número 91, fué asistido ayer en el Primer centro de socorro de graves contusiones diseminadas por todo el cuerpo, que se causó al lanzarse del balcón de su departamento para el patio de la casa.

Ledo, según declaraciones prestadas por algunos inquilinos, estaba enfermo y abatido, estimando que por tal motivo tratara de suicidarse.

Mañana sábado se celebrarán honras fúnebres en memoria del Gral. Eusebio Hernández en la Capilla del Cementerio

El Capitán del Ejército Constitucional Urbano Soler nos habla del gran patriota y médico eminente que se consagró durante toda la vida al servicio de la Patria

Mañana, sábado, día 23, a las ocho de la mañana, se celebrarán solemnes honras en memoria del general Eusebio Hernández, en la capilla central del Cementerio de Colón; y a las tres y media de la tarde de ese mismo día, en la sociedad «Unión Cubana», de que es presidente el doctor Enrique Jardines, superintendente provincial de escuelas, y que está situada en Patrocinio entre Figueroa y D'Estrampes, se le rendirá homenaje póstumo, en el que hará el panegírico del gran patriota y médico eminente, el conocido historiador Rafael Gutiérrez. Para ambos actos, su viuda, señora Teresa Muñoz, invita a los veteranos de la Independencia, Emigrados Revolucionarios Cubanos, autoridades civiles y militares y pueblo.

A propósito de dichos tributos al general Eusebio Hernández, el capitán del Ejército Constitucional, secretario del Tribunal Superior de Guerra y Marina, Sr. Urbano Soler, da a conocer la personalidad del gran patriota y eminente ginecólogo, en los siguientes párrafos:

«Dos Conferencias Históricas por el General Eusebio Hernández y Pérez». Es el título de un libro de gran interés en estos momentos en que la República necesita beber en la fuente del recuerdo de los hechos heroicos realizados por sus libertadores. La guerra es algo triste y doloroso, cuando se emplean las armas con el propósito de conculcar los derechos y de apoderarse de unas cuantas leguas de tierras; pero la guerra es santa y es algo sublime y extraordinario, cuando los hombres abandonan sus altas posiciones, las comodidades del hogar, la familia, sus hijos, para ofrendar su sangre por la conquista de la patria. Se escapa al pensamiento humano y la palabra resulta pálida y defectuosa cuando la biografía de un soldado de la Revolución que fué grande en la paz y sublime por sus hechos históricos, en la guerra, se nos encomienda y se nos ruega. Eusebio Hernández, médico insigne y general, sus grandes méritos de guerrero, tienen en el corazón del pueblo de Cuba un altar de gratitud y de reconocimiento profundo.

«Difícil es reseñar uno por uno los episodios contenidos en el libro «Dos conferencias históricas»; basta sólo decir que es la obra de Eusebio Hernández el compendio y la esencia de la revolución de Baire, que preparó con su gesto en Baraguá, Maceo, y que culminó con la instauración de la República.

«Amigo fervoroso de Martí, Maceo, Gómez, Fermín Valdés Domínguez, Tomás Padró Griñán, José Dolores Poyo, Julio Alvarez Chacón y otros grandes patriotas, encarnó en su pensamiento la nobleza patricia de los grandes hidalgos castellanos, porque su palabra fué siempre luminosa y en su cerebro hubo ciencia derramada de manera prodigiosa y puesta al servicio de los necesitados, sobre todo de los pobres que eran sus amigos.

«En 1882 Eusebio Hernández se dedica en Costa Rica a ejercer su profesión de médico, con un sacerdocio de bondad y de caridad.

«Escribió versos dulcísimos, llenos de inspiración y de amor.

«La República, que premia a sus hijos por sus grandes hechos y que no olvida sus virtudes y merecimientos, en un rasgo de suprema grandeza, conoce la situación económica de Eusebio Hernández, que, espléndido y de corazón abierto, no hizo de su profesión más que un culto, le otorga una pensión, medio único con que contó para su sostenimiento, ya anciano y achacoso. No era un pago, era una ofrenda de gratitud a uno de los centauros de la libertad.

«El general Eusebio Hernández, catedrático de la Universidad Nacional, mentor de la juventud cubana, maestro que llegó por sus grandes dotes de pedagogo y sus profundos conocimientos de la ciencia a conquistar uno de los primeros puestos de ginecólogos en el mundo, dejó entre sus discípulos una estela de grandes simpatías.

«Así falleció el gran patriota, rodeado del amor de los suyos, en un ambiente de paz, con la satisfacción inmensa de haber cumplido con su deber.

«Hoy, en que las pasiones humanas penetran en el campo de la verdadera seriedad mental y en que los hombres con el cerebro iluminado por la luz de la verdad piensan que la justicia consiste en dar a cada uno lo que le corresponde, es natural que, partiendo de ese aforismo escrito en la conciencia de los pueblos nobles y generosos como el nuestro, la Universidad Nacional piense un momento, en nombre de esa juventud que el maestro tanto quiso, y que le rinda un homenaje en el Aula Magna a Eusebio Hernández, que no tuvo más que dos grandes amores: la Patria y la Escuela.

«De su libro «Dos conferencias históricas» se imprimieron mil ejemplares y su viuda, señora Teresa Muñoz, ha donado 700 a la secretaría de Educación».

EXIJA el SUPLEMENTO en ROTOGRABADO con esta EDICION

COMPANERO EN LA PAZ Y EN LA GUERRA

En las maniobras militares que se efectuaron recientemente en los alrededores de Tokío, se puso a prueba no solamente la resistencia de los soldados protegidos por máscaras contra los gases asfixiantes sino también la de los perros en las mismas circunstancias. Este soldado japonés finge estar herido en un ataque de gases y señala a su perro un punto tras las «líneas enemigas» hacia el cual se lanza luego el fiel mensajero desafiando todos los peligros. Los perros serían especialmente útiles al ejército nipón para una campaña en Siberia. (Foto A.E.P.)

Expone un comerciante al Secretario de Hacienda los peligros que ve en la reciente ley del 1 y medio por ciento

Cree en la buena fe conque ha sido hecha y dice que si el Dr. Ponce hubiera de juzgar siempre de la buena o mala fe del infractor, no habría que hacer ninguna objeción

Nuevitas, Noviembre de 1935.
Honorable Secretario de Hacienda,
Habana.

Señor: Por el «Noticiero Mercantil» de fecha de ayer, leo que usted se propone explicar al país, los motivos de la modificación de la Ley del Uno y Medio por Ciento, refutando todas las protestas que han llegado a esa Secretaría, y para demostrar muy especialmente, que el comerciante de buena fe, no tiene por qué temer a las sanciones de cárcel que ahora se aplicarán por las infracciones de dicha ley.

Será tema muy fácil para usted demostrar que no irá a la cárcel el que no burle al Fisco sus tributos, destruyendo todas las razones sentimentales que le hayan expuesto las Corporaciones Económicas —las más que han protestado— porque las legales no podrán aducirse, ya que en todo país civilizado, el que roba es castigado con más o menos dureza.

Me mueve el propósito de hacerle este escrito, como sólo puede hacerlo el comerciante cubano, para decirle la realidad de las cosas, como no pueden decírselas las Corporaciones Económicas compuestas en más de un ochenta por ciento de extranjeros, y como no las ha visto usted, Honorable Secretario, bajo el punto de vista político.

Le voy a hablar a usted sin argumentos caprichosos, sin pasiones, sin estridencias, sólo con la verdad real, con casos concretos, con ejemplos que estamos viviendo.

Las sanciones de su ley, serán una espada sobre la cabeza del cubano que trabaja, que produce, que contribuye, que lo obligará a vivir adaptado al mecanismo político, de acuerdo con la situación a que se deba la Secretaría de Hacienda, con toda su ramificación fiscal. De lo contrario, tendrá que estar pensando en la cárcel, porque en Cuba, y en política, desgraciadamente, una infracción se la construyen al «pipisigayo».

Todo depende de que a un señor Secretario de Hacienda se le antoje ser Senador o Representante, ya que en Cuba una Secretaría cualquiera es la posición más accesible para alcanzar esa aspiración .Con preparar la maquinaria política y tomar un permiso electoral con un mes de anticipación a las elecciones, basta; y no se ocupe usted de lo que viene después, bajo el popular procedimiento de «aprieto».

El comerciante extranjero que obedece, calla, y cuando más hace es aplaudir, si no tiene voto dará dinero, el cubano., por ejemplo, si es liberal como yo, y el que aspira es del Conjunto Nacional Democrático tiene que claudicar, o, a lo sumo, permanecer callado. Si por lo contrario, es uno de los propios míos, y no me gusta porque a lo mejor es un cunero, entonces la jugada es más peligrosa, porque yo, dentro de mi partido, represento un voto en los postulados provinciales que hace falta, y si me niego, (perdóneme la frase), me «parte un rayo». Esto es lo que traerá su ley, desde luego, en día que usted no sea el Secretario de Hacienda.

Usted, Honorable Secretario, con los más sanos principios morales para una Cuba que podrá ser la futura, pero que no es la presente, ha producido las sanciones de una ley que sólo usted, que la produjo, tendrá la conciencia pura y la capacidad moral para aplicarla.

Si usted cuando termine sus funciones se la pudiera llevar, nada se objetaría, pero como seguramente nos la deja, tenga la seguridad que su herencia nos va a ser amarga.

Hablo con conocimiento de nuestra política, milito en el Partido Liberal, donde se me estimula con representación de Delegado. Desde el Barrio, hasta la Nacional, jamás he actuado por medro, sí siempre con el sólo interés de que nos gobiernen los mejores, y de esta manera, y en el resto de los Partidos, deben actuar los demás cubanos de vida independiente, porque así hace falta a Cuba, y por estas rozones, y por el conocimiento que me da el plano en que estoy colocado, tengo la visión suficiente para anunciarle, poniéndole el ejemplo con los propios míos, que con las sanciones de su Ley, nos quedan dos caminos: o aceptar, callar y aplaudir cuando lo manden, formando número con los extranjeros, o abandonar nuestras actividades para formar número en la gran cola de los que aspiran a vivir de los presupuestos.

Sobre el ejemplo que estamos viviendo, aquí tiene usted un caso. En este pueblo del interior que usted no conoce, en estos momentos que estoy escribiendo, en esta misma cuadra de ésta su casa, está llamando la atención de numeroso público, en la Jefatura Local de Sanidad, el señor Alcalde Municipal, postulado para igual cargo; se ha constituido en el lugar, con las cesantías de todo el personal, y el personal nuevo para relevarlo, sin escrúpulos de ninguna clase, en pleno período electoral.

Nada de esto pueden decirle las Corporaciones Económicas, pero se lo dice aisladamente un cubano, que siempre ha pagado el Uno y Medio al día, que no ha disfrutado de amnistía fiscal alguna, que está esperando el Diploma que esa Secretaría ofreció en honor al buen contribuyente, y que espera, también, después de ese honor, el peligro de verse en la cárcel, cuando su Secretaría sea política, y usted no se haya detenido en pensarlo.

Muy respetuosamente de usted,
Esteban Sasturain López.
Nuevitas, Cuba.

La recepción en la Cancillería estuvo ayer poco concurrida

Ayer, jueves, Día Diplomático, fueron recibidas en la Secretaría de Estado, por el doctor José A. Barnet, las siguientes personalidades de la diplomacia extranjera: Excmo. señor Tomás Maitland, C.M.G., Ministro Plenipotenciario de Su Majestad Británica. Y el señor Gonzalo Ulloa, Encargado de Negocios adinterim del Perú.

Seis procesados por los sucesos de Atarés prestaron ayer declaración, absteniéndose de hacerlo tres más

Negaron haber tomado parte en los delitos cometidos y algunos acusaron a ex-oficiales del Ejército. Hoy terminará la prueba de confesión. Detalles del acto

Con la declaración del procesado Bruno Borroto, en primer lugar, continuó ayer tarde el juicio de la causa por los hechos cometidos en la fortaleza de Atarés durante el Gobierno de Machado.

Niega el procesado toda participación en los asesinatos que se le imputan, sosteniendo que le obligaron a firmar las actas en que se confesaba autor de diversas muertes y torturas. Sólo admite que tuvo relación con Francisco Díaz, para favorecerlo. Y para apoyar su dicho acerca de que fué obligado a firmar las actas en las que pusieron lo que quiso el Teniente Cutilla, explica como fué detenido el 17 de Agosto de 1933 y conducido al cuartel de Dragones, donde se le dejó aislado de todo el mundo, conduciéndolo luego a declarar ante el teniente expresado y otro oficial, en una oficina, en que sólo estaban ellos dos, mientras un soldado se encontraba de guardia en el patio. Como el teniente coronel Erasmo Delgado y su hombre de confianza y secretario Remberto Sánchez Concepción, teniente, resultaban muy comprometidos en todo lo ocurrido en Atarés, el teniente Cutilla —según el procesado— le manifestó que era preciso modificar su declaración y redactaron un acta en que pusieron cuanto quisieron de la que leyó unas cuantas líneas y lo amenazaron si no firmaba, con entregarlo a las turbas para que lo arrastraran por las calles como estaban haciendo en aquellos momentos con los «porristas».

No admite nada como cierto referente a los muertos, calificando de «maraña» todo lo que se hizo contra él y afirma que el sargento Sánchez dijo haberlo visto dando muerte a alguien con la barra de hierro que se encuentra encima de la mesa del Secretario. No recuerda haberla tenido nunca en sus manos y como se trata de especie de eje, manifiesta, sonriendo, que no ha tenido necesidad porque no es mecánico. Dicha barra se ocupó como pieza de convicción.

Contestando al Dr. Fuentes Carrillo dice que Remberto Sánchez era amigo de Crespo y visitaba a menudo el Castillo.

Y contestando al Fiscal refiere cómo trató de salvar a Agustín Borges, a cuya familia avisó, suponiendo que se trataba del hombre que estaban buscando, según había leído en los periódicos. Y agrega que lo mismo hubiera hecho si hubiera sabido de otras personas internadas y que podían ser objeto de torturas, como en el caso de Díaz.

Le sigue Pastor Leiva, el que niega también, enérgicamente, lo que se le imputa y afirma que jamás ha cavado fosas para los muertos, ni nunca tuvo relación alguna con el capitán Crespo para asuntos de tal índole. Tampoco nunca tuvo que ver con los presos políticos. Sólo, en una oportunidad —y éste es el motivo de que lo incluyeran en la causa— fué a entregar al teniente Díaz Galup, en el Castillo del Príncipe, un preso vestido de paisano que resultó ser el sargento Miguel A. Hernández. Lo acompañó junto con los soldados Mario Cruz y José Méndez, entregándole el correspondiente recibo. Después nada más tuvo que ver con ello. Respecto a la muerte de Rafael Buttari, no sabe más que encontrándose en las cuadras oyeron dos disperos y cuando llegó al lugar de donde partían encontraron a un hombre muerto. No sabe quien lo mató. Sabe que no pudo ser Borroto porque se encontraba enfermo en Columbia.

Explica como fué detenido el 17 de Agosto de 1933 y lo llevaron al Cuartel de Dragones, donde lo dejaron preso con las esposas puestas. Luego el teniente Cutilla lo llevó a las oficinas a prestar declaración y le dió un culatazo en el pecho, haciéndole caer y lesionándose gravemente, de lo que dice conservar aun las huellas. De allí lo condujeron a la Clínica Casuso, donde le aplicaron tormento. Lo afirma una y otra vez y agrega que pueden verse las señales en la cabeza y como resultado de ello estuvo muy mal durante mucho tiempo. En la Cabaña para poder curarse el procesado Planes le tuvo que dejar dinero, pues estaba completamente abandonado.

Otro más en declarar, Ramón R. Fuertes, niega haber delatado al sargento Hernández. Sólo sabe que le dieron muerte, pero no tenía relación alguna con el mismo.

Francisco R. Fuertes, hermano del anterior. Niega los cargos. Cuando la muerte de Hernández él ya no pertenecía al Ejército, por lo que considera se trata de una confusión.

Toca el turno a Francisco Planes

Fué sargento mayor durante doce años y de servicio en San Ambrosio. Por una casualidad se encontraba en Atarés cuando dieron muerte a Buttari. Cada mes iba al castillo para que le firmara el capitán Crespo unos pedidos sobre forrajes. Al llegar a la batería oyó dos tiros y, naturalmente, todos corrieron. Allí encontró a Crespo y a un paisano con el revólver en la mano. Planes dijo en su declaración primitiva que era Rafael Castro, por las señas que le habían dado, pero al conocerlo personalmente en la Cabaña vió que no podía ser el mismo, por lo que lo hace presente a la Sala, sosteniendo que en cualquier momento podría reconocer al que se encontraba en compañía de Crespo.

José Fernández Peláez, Miguel Balmaseda y Federico Méndez, se niegan a declarar. Dicen que nada tienen que ver con los hechos que se les imputan.

Pablo Mozo comienza diciendo que no sabe cómo llegó hasta el Tribunal, pues desconoce por completo los hechos. El no era más que un policía de Obras Públicas, sin ninguna investigación a su cargo ni nada que ver con la política ni servicios policíacos, siendo incierto que fuera el chauffeur del capitán Calvo, como se había dicho. Cuando el asesinato de Félix Ernesto Alpízar, que le imputan, no era policía de Obras Públicas por lo que no vé que relación pudo tener con el hecho.

Al terminar la declaración el procesado Mozo el Presidente, Dr. Duval, suspende el juicio para continuarlo esta tarde a las dos, en que seguirá y terminará la prueba de confesión de los procesados.

Ha regresado a los E. Unidos el economista cubano Fernando Espinosa en unión de su esposa

Ayer embarcó para los Estados Unidos, donde desde hace tiempo reside, nuestro distinguido colaborador Fernando Espinosa, con su señora.

Como oportunamente publicamos, vino a pasar unas vacaciones en esta capital junto a sus señores padres, y a ver a los numerosos amigos que aquí tiene.

El joven economista cubano regresa a Jacksonville, donde ocupa el cargo de segundo jefe del Departamento de Estadística e Investigaciones de la Florida, en la Emergency Relief Administration.

Su labor técnica en esa agencia federal, que probablemente pase a ser un organismo del Estado del Estaro se la Florida, convistiéndose en Oepartamento de Bienestar Social si prosperan los planes existentes al respecto, es muy estimada, tanto, que le ha valido ascensos y además ofertributidos, pero que ha rehusado por tas para cargos oficiales mejor reser requisito indispensable poseer la ciudadanía americana para desempeñarlos y no querer renunciar a la cubana.

Reteramos al distinguido colaborador y apreciado amigo nuestro afectuoso saludo de despedida, lo mismo que a su señora esposa, jóven americana con la que no hace mucho contrajo matrimonio y vino a conocer la patria de su esposo.

SERA DETENIDO TODO BARCO QUE ENTRE EN AGUAS AMERICANAS SI NO SE DIRIGE A ALGUN PUERTO

Esta medida afecta a los viveros cubanos, que suelen pescar cerca de esas costas cada vez que se anuncia la posibilidad de una tormenta. Se notifica a los patronos

Un nuevo e importante problema se ha presentado a la industria de pesca en la Habana.

Existe una comunicación de la Embajada de los Estados Unidos en Cuba, en lo que se avisa de que se h adejado sin efecto la orden de detencion contra todo barco cubano que penetrar en las aguas jurisdicionales de los Estados Unidos en espera de que las autoridades cubanas notifiquen a los dueños, arrendatarios, y tripulantes de los barcos que, habitualmente, van de pesca en las zonas de la Florida, para que dejen de hacerlo, pues una vez que se considere que los interesados estén debidamente notificados, se procederá a capturar a los buques que, sin estar debidamente despachados para cualquier puerto floridano, sean sorprendidos dentro de las aguas juridicionales.

Las autoridades norteamericanas, según una extensa correspondencia que se ha cursado desde la Embajada americana, por conducto de la Secretaría de Estado, de la Hacienda y por último, de la de Guerra y Marina, se han visto obligadas a proceder así a causa de las denuncias hechas de que tales barcos se dedican al contrabando de bebidas y de hombres por dichas costas.

Daremos una breve información sobre los motivos que tienen los dueños de viveros cubanos y más de 500 hombres que viven de esa industria para considerar el asunto de suma importancia.

Los barcos pesqueros cubanos se despachan a la mar para la pesca, teniendo dos puntos objetivos para realizar sus faenas, según la época del año, bien en las costas de Yucatán, bien en las de la Florida.

La generalidad de los viveros se mantiene siempre en mares libres, excepto en la época de lo ciclones, en que se ven obligados a mantenerse alerta, para, en caso de registrarse un fenómeno de esa naturaleza poder hallar refugio en un lugar de abrigo, pues de lo contrario peligrarían todos y costaría muchas vidas todos los años.

Los propios cañoneros americanos, manejados por hombres de mar, en muchas ocasiones y siguiendo prácticas humanitarias, avisan a los patronos de esos barcos de la proximidad de huracane y ciclones, y, en muchos casos, hasta salvan a los accidentados.

Aseguran los dueños de viveros que tales denuncias son hijas de ciertas campañas que se iniciaron para que los viveros fueran mandados por profesionales a lo que no se pudo acceder, porque los tripulantes de esos barcos trabajan en forma cooperativa, y no puede haber a abordo hombres que no contribuyan con su labor personal a todas y cada una de las faenas propias del mismo.

La Capitanía del Puerto ha comenzado a hacer las notificaciones correspondientes.

STARHENBERG ASISTIO AL CUMPLEAÑOS DE OTON PERO DICE NO ES LEGITIMISTA

VIENA, noviembre 212. AP. El Barón Friedrich von Wiesner, jefe del partido legitimista, declaró hoy: —Aunque el Canciller Schuschniyg y el vicecanciller Starhemberg tomaron parte en los actos del cumpleaños del archiduque Otón, no es posible llegar a ciertas implicaciones, porque estuvieron en esas funciones como simples particulares, no como dirigentes políticos de la nación.

Starhemberg asistió al acto como jefe del Heimwehr, en la Liga de la Patria, cuerpo que sostiene las tendencias nacionales austriacas, en su más amplia expresión.

En los centros oficiales se interpreta esto como un acto de cortesía hacia Otón y no como un acto político.

Solemne entrega de una espada de honor al Jefe de la Marina

Perteneció al Capitán Coghlan, que peleó en Cavite. Obsequio de los veteranos de de E. U.

En la mañana de ayer y en la Jefatura de Estado Mayor de la Marina de Guerra, en el Castillo de la Punta, tuvo efecto el acto oficial de hacer entrega al Jefe de dicho cuerpo, teniente coronel de Infantería Angel A. González, de la espada que la Asociación de Veteranos americanos donó a dicho Jefe cubano, por haber contribuído de manera efectiva al mayor lucimiento en la conmemoración del día del Almirante Dewey, héroe de Cavite, enviando el crucero «Patria», con la banda de música del Estado Mayor, los guardiamarinas de la Escuela Naval del Mariel y una representación del Estado Mayor General, que presidió el comandante Jesús Gómez Casas.

Esa espada se conservaba en el Museo de Filadelfia, y perteneció al capitán Joseph E. Coghlan que mandó al crucero «Mc Culloch», que fué el primer buque de la escuadra americana que bloqueaba a Manila que combatió con la escuadra española.

Todos los oficiales que asistieron a las fiestas de Filadelfia estuvieron presentes en el acto de ayer, y fué el propio Comandant Gómez Casas quien dió cumplimiento al encargo que le confiara el Presidente de los Veteranos norteamericanos.

Terminada la ceremonia el teniente coronel Gonzalezpronunció palabras de agradecimiento por el alto honor que se le hacía.

Al acto asistieron, entre otros, el Jefe de Dirección, comandante Aurelio García Leal; los comandantes Pedro Pascual, Felipe Lois, Pedro A. Brito, doctor Julio Paniagua, doctor Juan M. Leal Cabrera, capitanes Miguel A. Pérez, Francisco Ortega, José Fernández, Héctor Aguilera, Carlos M. Choca, Fernando Salgado, Julio D. Argüelles, Luis Morales; los tenientes Zunzunegui, Comesaña, Osorno, Ferrer, Sánchez Ortega, Roque, Ocampo, Montalvo Alemán, Sepúlveda, Kena, Laffitte Mesus Jústiz, Ledón, Iglesias, Suárez, Pianas, García del Valle, Lamar Carbonell, Francisco Flaquer Díaz, Emilio Ferrer, Inclán, y otros.

Ocupó la Policía documentos rojos en dos registros

Los dueños de los mismos han sido enviados al Castil'o del Príncipe, consignados a Urgencia

La policía de la Sexta estación procedió al arresto de Jesús Díaz Otero, vecino de Luz 32, y de Juan García Romero, con domicilio en Chacón 28, por haberles ocupado documentos de índole comunista. Fueron enviados al Castillo del Príncipe a disposición del Tribunal de Urgencia núm. 1.

Deben estar colegiados todos los contables de la República

Con este encabezamiento, «Finanzas» del día 17 de noviembre publicó una serie de consideraciones sobre extremo de tan vital importancia para el Contable, Tenedor de Libros.

Se vislumbra leyendo el mencionado trabajo que su autor no nos es desconocido, y por ello no quiero dejar pasar la oportunidad de refutar ciertos pareceres productos de su imaginación en raudo vuelo.

Cierto que, la Asociación Nacional de Contables envió como inicio de su campaña en defensa de la moral del Contable afectada en esa nueva Ley del 1½%, telegramas al Honorable señor Presidente de la República y al señor Secretario de Hacienda.

Dicha campaña la ha emprendido la Asociación no pensando en llegar a la retirada de todos los contables de las casas comerciales, caso de subsistir la penalidad que la antedicha ley especifica para el Contable—Tenedor de Libros—.

Seguramente el querido compañero se ha hecho eco de algún rumor o publicación no autorizada por los elementos dirigentes de esta colectividad.

Su otra afirmación, de que se reunieron varios Tenedores de Libros ajenos a la Asociación, lleva envuelta algo de rebeldía; y no es cierta tampoco, siéndolo mucho menos la afirmación de que se reunieron para tomar acuerdos al respecto mencionado.

Y al llegar a dicho punto, enseña la oreja, como dice la frase popular, puesto que repite una vez más su manoseada frase «de no estar de acuerdo con dicha tendencia», sino que desea el mantenimiento en todas sus partes del Art. XIV, con penalidad para el Contribuyente y Tenedor de Libros.

Y una vez demostrada su pretendida inconformidad viene a caer en la misma tesis por nosotros defendida, y que no es otra, sino que ya que se nos exigen deberes, nos concedan derechos, que él únicamente cree poder conseguir con la Colegiación de la clase Contable, y sobre dicho extremo se extiende en consideraciones de aspecto técnico, todas desde luego, muy bien fundamentadas.

La Asociación Nacional de Contables, no se cansará de repetir que es una colectividad de orden, dispuesta, por la clase de sus componentes a ser colaboradores del Fisco, cuyos intereses deben considerarse muy por encima de intereses personales, de cualquier orden que se mencionen.

Heriberto E. Vayar y Gros,
Presidente de la Asociación Nacional de Contables.

En el Club Rotario disertaron acerca del bosque público

El Secretario de O. Públicas prometió dar forma a la idea y llevarla pronto al Consejo

Ayer celebró el Club Rotario de la Habana su sesión semanal reglamentaria que fué organizada esta vez por el doctor Luis Machado, miembro preeminente de la Junta Directiva del Club y Presidente de la novel institución Amigos de la Ciudad.

El tema desarrollado no pudo ser más interesante ya que versó en la necesidad del establecimiento de un bosque público en nuestra capital.

Presidió el doctor Manuel Galigarcía y actuó de Secretario el doctor Carlos Manuel Calvet.

Numerosas personalidades se sentaron a la mesa rotaria como invitadas de honor, entre ellas el Ingeniero Jorge Luis Echarte, Secretario de Obras Públicas; el ingeniero Enrique Luis Varela, Jefe del Negociado de Construcciones Civiles y Militares de dicha Secretaría; el ingeniero Mario Guiral Moreno; Ingeniero Oscar Contreras; el Presidente del Colegio Provincial de Arquitectos, señor Manuel Febles; el señor Julio Villoldo y el ingeniero Luis Casas, Jefe de la Provincia de la Habana.

El Secretario dió cuenta del sensible fallecimiento de la respetable señora Lolita Brú viuda de Gárate, amantísima madre del Vicepresidente del Club, doctor Carlos Gárate. El Club tuvo un minuto de recogimiento en memoria de tan distinguida matrona.

El doctor Luis Machado, elocuentísimo orador, pronunció una interesante charla alrededor del Bosque Público en la Habana, que mereció el aplauso unánime del auditorio. Explicando, además, con gráficos muy interesantes, los lugares en donde se establecería el bosque que a no dudarlo, será uno de los lugares más bellos y de mayor atracción de nuestra capital.

El Secretario de Obras Públicas prometió llevar inmediatamente al Presidente de la República y al Consejo de Secretarios un proyecto de ley para expropiar, si fuere necesario, todo el terreno señalado en los planos que ya se han estudiado por arquitectos e ingenieros de esta capital a fin de dar comienzo a tan grandiosa obra.

Finalmente, el doctor Granados hizo uso de la palabra en relación a la sesión que celebrará el Club el jueves 12 de diciembre, para tratar sobre el problema de la ganadería en Cuba.

ROTARY CLUB DE LA HABANA
Acuerdo de la Junta Directiva para su circulación entre los socios del club

«El Club Rotario de la Habana, miembro de una organización internacional, estatutariamente no puede intervenir en asuntos de índole política. Los señores socios que participan en este o en cualquier otro proceso electoral o político, lo hacen cumpliendo lo que consideran un deber de ciudadano, pero no por el hecho de ser miembros del Club Rotario de la Habana.

«Y por acuerdo de su Junta de Directores, se expide la presente nota para su publicidad.

En la ciudad de la Habana, a los 15 días del mes de noviembre del año 1935.

Manuel Galigarcía, Presidente, Carlos M. Calvet, Secretario

Lea ¡ALERTA! al mediodía. Y el AVANCE por la tarde

M.E.C.D. 2016

AL MARGEN DE LA HISTORIA

Calígula

Suetonio, hablando del emperador Calígula, dice: «No puede juzgarse como a criatura humana. Sus propias palabras lo retratan de cuerpo entero. Se quejaba de que en su reinado no hubiese ninguna catástrofe, considerando que sería olvidado, por haber transcurrido feliz, y pedía a los dioses que enviaran sobre Roma derrotas, pestes, hambres y temblores de tierra».

Calígula fué único en su clase. Comparados con él, Caracalla, Domiciano, Cómodo y Nerón, resultan piadosos y clementes. El propio Tiberio, adivinando los instintos de su heredero, llegó a decir: «Educo una serpiente para el Imperio».

Perverso, asesino, ladrón, perjuro, vicioso y cruel, asistía a las ejecuciones y recomendaba a los verdugos: «Herid de modo que se sientan morir...» Y se recreaba contemplando los terribles sufrimientos de los condenados.

Abrazaba lúbricamente a las mujeres, y les decía: «Esta hermosa carne se pudrirá cuando yo quiera». Y algunas pagaron con la vida un gesto de incredulidad. Una noche, en un festín, rompió a reir estrepitosamente. Los invitados le preguntaron de qué se reía. Y entonces dijo estas palabras tranquilizadoras y edificantes: «Porque pienso que, con una simple señal, puedo hacer que os estrangulen a todos.» Cada diez días se dedicaba al piadoso placer de «arreglar sus cuentas». Este entretenimiento imperial consistía en hacer las listas de los prisioneros a quienes se debía ejecutar.

Por economía —según él— decidió que las fieras se alimentasen con los ciudadanos que incurrían en su desagrado. Y cuando al final de un festín observaba que alguien no parecía lo suficientemente satisfecho, lo condenaba a muerte. «Anda, en el circo lo pasarás mucho mejor». Y no sabemos cómo lo pasaría, pero no se dió ni un solo caso en que el Emperador, arrepentido de sus palabras, lo restableciese a su hogar.

Hizo Cónsul a su caballo y le regaló un pesebre de mármol. El noble bruto tenía servidores y una guardia personal permanente. Y con el pretexto de que las voces de los vecinos no dejaban dormir a «Incitatus», quemó un barrio entero próximo al palacio imperial.

En cierta ocasión, molesto por algunas manifestaciones hostiles de los romanos, alzó los puños al cielo y dijo: «Quisiera que el pueblo sólo tuviera una cabeza, para cortársela de un golpe».

Calígula murió lógicamente, asesinado. Cherea, jefe de la conspiración tramada contra él, libró a Roma de este monstruo abominables. Cuando los conjurados entraron en su cámara, quiso resistir; porque, a pesar de sus bajezas, era valiente y decidido. Sin embargo, acosado en un rincón, cayó bajo el acero vengador de Cherea.

Ni el más bárbaro de los emperadores romanos ni el más inhumano de los zares de Rusia admite comparación con Calígula. El se propuso pasar a la historia con el dictado de «asesino monstruo», y lo consiguió.

J. S. A.

Vida Mundial

(Por TIBURCIO CASTAÑEDA)

El gobierno inglés ganó las elecciones el día 15 del corriente mes, por seiscientos votos contra quince en el parlamento, quedando de jefe del gobierno inglés, conservador, Mister Stanley Baldwin, por cinco años.

Los quince puestos perdidos son de las universidades y algunos remotos distritos. La ganancia ha sido del Partido Conservador.

La mayoría del gobierno hace que el nuevo presidente del gobierno tenga un exceso de votos, de 244 votos en el nuevo parlamento. Se trata pues de una gran victoria conservadora y nacional, según se place en decir el primer ministro Stanley Baldwin.

No se puede negar que el triunfo conservador ha sido espléndido y el país inglés ha renovado su apoyo al llamado Gobierno Nacional. Ha expresado de modo decisivo su confianza en la habilidad para continuar su labor en la restauración de la paz del mundo.

El partido del trabajo ha ganado bastantes puestos en el parlamento inglés para volver a la oposición, de modo que el nuevo gobierno no tenga necesidad de oscilar como hace poco tiempo, sino que como los liberales están eliminados, lo que queda del grupo de Simon, fué completamente absorbido por la organización de Baldwin y lo que ha quedado de la derrota de Sir Herbert Samuel.

La ganancia de 94 puestos del trabajo llegando a 153 en los nuevos humildes, era menos de lo que se había esperado, pero hay que extender la labor durante dos nuevas campañas, antes de que puedan esperar volver al poder.

Entre los miembros que puedan volver a la restauración de la política hay veinte y tres que tenían experiencia previa en formar gobiernos de trabajo o participación en puestos menos salientes, a contar desde 4 años de estar en la oposición.

No hay duda que la actual victoria de los conservadores en Inglaterra, ha sido debida principalmente al Presidente del Consejo de Ministros Mister Baldwin, asociado al Secretario de Estado y a Anthony Eden, Ministro para los asuntos de la Liga de Naciones de Ginebra.

Una de las fórmulas de la campaña inglesa acabada de terminar es que la victoria vendría al que trajese a la mayoría de doce millones de ingleses que han declarado en un referendum que la Gran Bretaña debía adherir a la Liga de Naciones.

Desde la fecha de ese propósito popular, en el verano último se ha pensado siempre, por los políticos ingleses que han triunfado, que la Liga de Naciones era la firmeza en que debía apoyarse la Gran Bretaña.

Además Inglaterra por medio del primer Ministro Baldwin ha declarado en esta segunda etapa del poder que aumentaría los buques de guerra.

Es indudable que el actual público inglés, en que se apoya el Partido Conservador, es el aumento de su marina y al mismo tiempo apoyar a la Liga de Naciones de Ginebra.

Y ya se dice en Inglaterra que la inmensa mayoría del público inglés, Winston Churchill que ha pronunciado muchos discursos a favor de ambas ideas ha tenido una gran mayoría en estas últimas elecciones.

No hay duda alguna que la Gran Bretaña vuelve a sus tendencias raciales y ya se ve como se apoya en la Marina de Guerra por lo general a que esta llega y a no dejar ni por un momento al apoyo que pueda obtenerse por medio de otras naciones de la Liga de Naciones de Ginebra, que no es por sí lugar de lucha, pero si de obtener opiniones que luego se transforman en declaraciones de más o menos países, siendo más fácil obtener una opinión en la Liga, que en el campo de batalla.

HABANERAS *por M. R. de Fontanills*

LA MODA ACTUAL

CONJUNTOS DEL MOMENTO

Los diferentes colores se combinan perfectamente cuando se reunen en conjuntos como el presente. El vestido es verde en una tela de lana áspera, mientras el cinturón, el forro del abrigo y el sombrero son de color vino y la blusa y bufanda están hechas en crepé blanco.

Véase el estilo nuevo del sombrero que reune el **chic** y la elegancia que tanto se busca en una forma favorecedora. Modelos como este se ven en las vitrinas de la casa **Baranda y Rego** en San Rafael 5, donde se reciben continuamente las más bellas demostraciones de las modas francesas y americanas vendiéndose a precios realmente sorprendentes.

La última remesa de sombreros llegada a esa conocida casa ha demostrado el gusto con que se escojen esos modelos siendo todos exclusivos y en diferentes estilos, dentro de los colores que impone la moda.

CONTRASTES DE COLORES

Cuando se puede resistir el negro ese será el color que combina con todos los tonos, haciendo contrastes. Pero si no le queda bien o si se prefiere otro cualquiera es preciso llevar algunos de los que marca la moda.

El verde en todas sus tonalidades se usa mucho, así el verde azuloso, el ciprés, olivo, verde pino y carmelita bronceado, dorado y los rojos tirando a morado serán los que más se llevan este año.

Con estos colores se usarán guantes de gamuza, cinturones y bolsas haciendo contraste. Con el negro va bien el citrón, granate o verde musgo. Con el olivo el rojo oscuro. Al verde pino le va bien el beige gengibre, el rojo anaranjado o carmelita con el turquesa o plata y con las capas negras los carmelitas bronceados.

DETALLES DE LA MODA

En los trajes de noche las faldas aparecen tocando el suelo o al tobillo, siendo cualquiera de estos largos el correcto para asistir a las fiestas nocturnas. Las faldas de día serán a catorce pulgadas del suelo, siendo de corte campana cuando se acompañan de chaqueticas cruzadas.

Con las chaquetas son entalladas con cinturón las faldas han de ser rectas, con algunos pliegues hacia abajo. En las blusas y trajes para de día el cuello o escote alto es el que predomina, mientras para los trajes de noche el escote será abierto por la espalda, hasta la cintura.

Para usar de día los colores han de ser vivos en tonos rojos, marrón o verde. Las faldas serán cortas con godets en la parte inferior o pliegues. Las capas son largas esta temporada con pieles en el cuello o fruces, en terciopelo o raso forrado de otro color distinto al de fuera.

Los vestidos delana fina o de jersey de seda mate son cubiertos por un abrigo suelto o chaqueta larga adornada con astrakán, que es el material que invade la moda. Algunos abrigos son largos, hasta los pies, mientras otros son de tres cuartos.

Los cinturones de piedras de fantasía se ven por todas partes, así como los de cordones torcidos con perlas que se llevan con los trajes negros o blancos. Los guantes de piel de zorra o astrakán y los zapatos con punteras cuadradas de gamuza negra y lengüetas de charol, son los más solicitados por las elegantes.

PRODUCTO DE BELLEZA

Las indicaciones marcadas para el cuidado de la piel en esta entrada del invierno son, naturalmente las que con más atención se deben seguir.

En el cambio de estación es cuando el cutis sufre más y es cuando con mayor interés debe cuidársele con cremas y productos propios para el caso.

Recomendamos a las lectoras los productos **Tokalón**, conocidísimos en el mundo entero por sus grandes propiedades que ofrecen magníficos resultados para evitar las arrugas, granos, manchas y espinillas, habiendo también entre ellos polvos, jabones y cremas limpiadora y base de polvos.

ADORACION

Adoro en ti la diáfana tersura
si como en un cristal de Donatello
sólo se ve ciñendo tu hermosura
la transparente castidad de un velo.

Tu boca, fruta que el amor madura,
va en el regazo de mi vivo anhelo
cuando se acendra la viril premura
de hacerte mía y estrechar un cielo!

Irnos bien lejos. Caminar contigo,
siempre de un beso ser yo tu mendigo;
hacerte dentro del pecho un altar.

Y en el destierro que la dicha encierra,
construir un palacio, si es la tierra,
construir una nave, si es el mar!

Diego de PEREDA.

1933.—

PASTAS DE CALIDAD

Entre las distintas marcas que fabrican pastas para sopas, macarrones y **spaghettis**, aparece **La Pasiega** como la más especializada en producir las pastas exquisitas, siendo a que más éxitos obtienen.

Empresa cubana, han sabido reunir en su producto algo, que si no supe a las importadas del extranjero, por lo menos son iguales a éstas en calidad y presentación.

Las pastas de **La Pasiega** se prefieren hoy a cualquier otra porque se han impuesto debido a su perfecta confección y a sus precios que son inferiores a los demás.

MENU DEL DIA

Almuerzo	Comida
Fruas de la estación	Grape fruit
Revoltillo de queso	Puré de garbanzos
Filet Migñón. Papas santé	Pollo a la **Villeroy**
Ensalada de col	Ensalada variada
Cake de chocolate	Puding de pan

RECETAS DE COCINA

Arroz con almejas

Se lavan bien las almejas poniéndolas a hervir en medio litro de agua con sal durante un cuarto de hora. Se sacan con la espumadera sofriéndose con aceite, ajo, perejil, cebolla y tomates. A esto se le une una libra de arroz de Valencia y el agua donde hirvieron las almejas, bien colada, dándole color con azafrán, poniéndose a cocinar a fuego vivo, adornándose con pimientos morrones.

BUFETE DE
JOSE I. RIVERO
Notario: FELIPE RIVERO
Chacón No. 25
HABANA
Teléfonos:
M-1472
A-8142

APIOLINA
CHAPOTEAUT
CURA RETARDOS
DOLORES MENSTRUALES
En todas las Farmacias
SALUD DE LAS SEÑORAS

MATANCERAS *por Manolo Jarquín*

NUEVO HOME.—Del Dr. Vitier. Están ya instalados en la casa número 22 de la calle de Figueroa esquina a San Mariano, en el Reparto Mendoza, los esposos Medardo Vitier, ex Secretario de Educación y su elegante esposa la señora Cristina Bolaños.

Dejan a Matanzas, causando baja en nuestras filas, que es altamente lamentada por todos cuantos aquí residimos.

Pero es ese el sino de la Yucayo.

A una hora escasa de la capital, no sólo le absorbe ésta todo cuanto medio de vida pudiera tener, sino que atrae también, a cuantos en el estrecho marco que aquí se ofrece, van en busca de horizontes y de perspectivas que no tenemos.

La partida del doctor Vitier, como la del doctor Rusinyol, la del doctor Calderón y más antes la de Añorga, Garmendía, etc., etc., es resta bien sensible para la intelectualidad ateniense.

En cambio nuestra colonia en el Almendares—de la que tengo índice que he de publicar bien pronto—se crece a diario, sumando muy cerca de tres mil familias.

Sepan las amistades de los esposos Vitier-Bolaños de su nuevo home habanero.

EN EL «REINA DEL PACIFICO». Simpáticos viajeros.

Llegan a la Habana mañana después de larga ausencia en España, nuestros estimados amigos Marciano Martínez y Ramona Abete, que con su hija Milagritos, vuelven a residir en Cuba.

A esperar a esos pasajeros de la hermosa motonave, fueron ayer sus familiares, que con ellos regresan de la Habana.

Los esposos Martínez-Abete a quienes se aprecia tanto en nuestros círculos, fijarán su residencia en Matanzas otra vez.

Felicitémonos, de que si se van unos, nos llegan otros.

UNA EXPOSICION.—En el Liceo. Se inaugura mañana sábado, la que hará de sus obras pictóricas en los hermosos salones de la cubana sociedad, la señorita Capdevila y Cabarrocas, que ha expuesto anteriormente en el Lyceum de la Habana, y ha obtenido de la crítica capitalina, el más favorable y el más valioso laudo.

Durante tres días permanecerá abierta la Exposición de Fabiola Capdevila para deleite de los que saben sentir el arte y saben aquilatar los secretos del pincel y la paleta.

DORA MORE.—En convalecencia franca.

Desde hace dos días han desaparecido las fiebres que por espacio de dos meses tienen postrada en el lecho a la menor de las hijas del Presidente de esta Audiencia, doctor Cristóbal Moré y Marruz.

Un triunfo del doctor Filomeno Rodríguez, que ha combatido con denuedo y sin desmayar un instante, la gravísima dolencia que tanta inquietud ha traído a aquella casa, y a cuantos nos contamos en el número de los amigos de la familia Moré.

Unas dos semanas más permanecerá la señorita Moré recluida en el lecho, fortaleciéndose y completando el feliz restablecimiento que ya tan francamente se ha iniciado en su estado.

GUERRA LOPEZ.—Tendrá el domingo a su cargo el discurso resumen de la fiesta que ofrece en Sauto, la Asociación Amigos de la Cultura Cubana.

El ilustre Rector de la Universidad, cuyo verbo ha deleitado en más de una ocasión a los matanceros, en ese Liceo nuestro, del que ha sido por dos veces huésped distinguido, viene expresamente el 23 y 24 a la Atenas, correspondiendo a la demanda y a la solicitud de los integrantes de la novel Institución, cuyo nombre ya he mencionado.

Daré mañana el programa completo de ese acto cultural del próximo domingo en Sauto, a las diez de la mañana.

CLEMENT LANDMANN.—De días. Celebra mañana su fiesta onomástica el Administrador de la Compañía de Jarcias, que es a su vez representante diplomático del Gobierno de Hitler, en la ciudad yumurina.

Persona que disfruta de un alto aprecio en los círculos sociales matanceros, y que goza de una consideración y un afecto inmensos entre las clases obreras de la población, el día de hoy, en aquella Quinta Legendaria de la familia de Oña, actualmente home de los esposos Landman-Ulmo, será de constantes pruebas de cariño y de exteriorización magnífica para Clemente.

El cronista, viejo amigo de los Landmann, a los que en sus momentos de alegría y en sus horas de tristeza, ha estado siempre vinculado, deséale un montón de venturas y un arsenal de dichas.

Que bien merecido se las tiene, quien casi en su luna de miel, abandonó bienestar y holgura para marchar en el 1914, a empuñar las armas en defensa de su patria y quien, pasajero del «Morro Castle», cuando su naufragio, supo tener entereza y serenidad para salvarse de la hecatombe, salvando también a su familia.

ISIDRO LOPEZ TOCA.—Muy delicado.

Noticias que llegan al cronista lo ponen en autos de la enfermedad que padece en estos momentos el Administrador del Balneario de San Miguel de los Baños.

En la Habana, donde se encuentra hoy el señor Isidro López Toca, es atendido eficazmente por la ciencia y junto a su lecho, vela su amante esposa, nuestra distinguida amiga Cachita Abril.

Por la mejoría de ese enfermo hacemos los más fervientes votos.

FLORES.—De Margarita Arango de Saavedra.

Para los primeros días de diciembre—el cuatro—ha sido fijada la apertura de la gran exposición con que todos los años nos regala la muy distinguida dama.

Una variedad extraordinaria presentará este año a la gran sociedad habanera Margarita Arango. Flores que son la última expresión en Europa y los Estados Unidos y que únicamente en su taller, pueden encontrarse en Cuba.

Llamarán la atención las de terciopelo, las de cristal y las de escama—lo más fashionable hoy en París—en ejemplares que las privilegiadas manos de esa Hada, han venido tejiendo para tan gran succes.

Cuatro días permanecerá abierta la Exposición de flores artificiales, de la hija del ex Secretario de Gobernación del Gabinete del General José Miguel Gómez, Francisco Arango y Mandila, gran figura, gran prestigio y gran nombre de la gentry habanera.

DE DIAS.—Un médico ilustre. Lo está mañana el doctor Filomeno Rodríguez Acosta, cardiólogo eminente y blasón y gloria de la medicina cubana, que para su satisfacción y su orgullo aun conserva Matanzas en su seno.

Y digo que aún conserva, porque es abnegación, es sacrificio y es heroicidad permanecer fiel al terruño, cuando tantas solicitudes, cuando tantas demandas y tantos requerimientos recibe a diario ese discípulo de Galeno, para que se traslade a la Habana y allí ejerza su profesión.

Tiene su consulta en la capital el doctor Rodríguez Acosta, y aunque visita y atiende su clientela en el Almendares, tiene su home en Matanzas, y está aquí su residencia y su hogar.

Para ese sabio médico, que ha sabido resistir al halago y a la tentación—que ello es el chance que él ha rehusado—va nuestro saludo, con la gratitud de sus comprovincianos por su fidelidad a la tierruca.

OPERADO.—Torcuato Abad. Por el eminente cirujano doctor Ricardo Núñez Portuondo, fué sometido ayer mañana a una delicadísima intervención quirúrgica, el estimado caballero que es conducho de esa joyería La Suiza, de la calle de Milanés.

Vino a Matanzas expresamente esa eminencia médica para realizar la intervención a que hago referencia, conquistando como es en él, más que un hábito, un infalible éxito.

Durante la estancia en nuestra ciudad del doctor Núñez Portuondo, se vió halagadísimo por sus compañeros en la población.

El estado del señor Abad no puede ser más satisfactorio y se espera un pronto y total restablecimiento.

LOURDES PENICHET.—La señora de Fernández Ronda.

Para pasar unas horas junto a sus tíos los esposos Emiliano Moreno y Fígrida Boscowitz, estuvo entre nosotrs ayer, la bella y gentilísima dama Lourdes Penichet, la amante esposa del señor Joaquín Fernández Rionda.

Será corta su estancia aquí porque vino solamente para que naciera bajo cielos de Cuba, el lindo querube que hace hoy abuelos—muy jóvenes por cierto—al gran oculista Jesús Mariano Penichet y su bella y elegantísima esposa Nenita Boscowitz y Caminero.

Con mi saludo a Lourdes, va mi felicitación a la interesante joven pareja que hoy ya besa a su segunda generación, cuando aun permanece soltero el cronista.

Porque es de mi hornada y fué de mi clase en el Sagrado Corazón de Jesús el doctor Jesús Mariano Penichet.

☼☼☼

Una despedida consignaré aquí.

Para el gran compositor yumurino Luis Carballo, que el martes próximo embarca rumbo a Venezuela.

Va a unirse a aquella pareja de artistas que tan ruidosamente triunfaran después en Cuba y también fuera de ella, que se llaman Clarivel y Gasulla.

Embarcará el martes Luis, con dirección a Santiago, de donde tomará el vapor que lo lleva a Puerto Rico.

Permanecerá cinco días allí, hasta continuar viaje a Venezuela, donde actuará con los aplaudidos cancioneros ya mencionados.

El joven Carballo, que pertenece a tan distinguida familia de esta sociedad, lleva cartas de presentación para Puerto Rico, para los doctores Romeu, los hermanos del actual juez municipal de la Habana, Manolo Romeu y Jaime.

El éxito que han conquistado en Venezuela Clarivel y Gasulla, los anima para seguir una tournée por toda la América Central, acompañándoles en ella Luis.

☼☼☼

Diré en esta nota que no es nada satisfactorio el estado de salud de una alta dama matancera, que hoy reside en la Habana: la señora Mayita Lavastida de Portilla, en la que se han recrudecido achaques del mal que padece.

La operación que le fuera practicada recientemente alivió en algo sus padecimientos, pero no ha librado de las molestias y los sufrimientos que todos creímos ver desaparecidos.

La señora del doctor Portilla, que figuró en nuestros salones en un rango y en un plano que pocas la igualaron, disfruta en esta ciudad de simpatías grandísimas.

Todas las cuales con el cronista formulan votos por su mejoría y su total restablecimiento.

LA ULTIMA NOTA.—Para enviar mi saludo a la distinguida dama Lucrecia Tavío de Smith, la esposa del Secretario de Gobernación, que celebra mañana su onomástico.

De gran familia cardenense, en la Perla del Norte como en la Yucayo, donde residió por algunos años, se la admira, se la quiere y distingue muy mucho.

De carácter tan dulce, como dulce es su belleza, la señora Lucrecia Tavío de Smith, cosecha sólo afectos y se suma voluntades, doquiera se encuentre.

Reciba con mi saludo muy cumplido, la expresión de mi sincera amistad.

FARMACIA
Y DROGUERIA
TAQUECHEL
DE TURNO HOY
Tel. 2141 Obispo 27

FARMACIA
DROGUERIA
DE
"JOHNSON"
DE TURNO LOS LUNES
Obispo Nº 30 TELEFONO-A-2129

LA MAYOR
35 EDIFICIOS
700 EMPLEADOS
SARRA
DROGUERIA
ABIERTA TODOS LOS DIAS
TODA LA NOCHE LOS MARTES
A-8026 A-3641

FARMACIAS de turno hoy

VIERNES

HABANA.

Ave Italia (Galiano) 9-B	M-1500
Ave. Menocal (Infanta) y San José	U-1074
Ave República, (San Lázaro) 388	U-6774
B.Masó (Escobar) y Peñalver	M-5450
Fernandina 77	M-5365
Finlay (Zanja) y Soledad	U-6729
F. V. Aguilera (Maloja) y S Nicolás	A-2345
Gral. Agurre (Animas) e Industria	M-4040
Gral. Alemán (San Nicolás) y Gloria	M5222
Gral. Alemán (San Nicolás) y Maloja	M-2077
San Mariano y Figueroa	I-4333
Gral arrillo y Campanario	M-4588
Gral. Quintín Banderas y Corrales	M-4668
Gral. Suárez (San Miguel) y Oquendo	U-6936
Habana 187, entre Paula y San Isidro	M-4604
M. M Delgado (Lealtad) y Animas	M-4480
Leonor Pérez (Paula) 85	M-4129
Máximo Gómez (Monte) 2	M-5400
Padre Varela (Belascoaín) y Salud	U-2882
P Varela y P. Gómez (Corrales)	M-5427
Pí Margal (Obispo) 27	A-2141
Zenea (Neptuno) y Ave. de Bélgica	M-2277
Zenea (Neptuno) 145	U-6720
Zenea (Neptuno) 230	U-1818
Pedro Pérez (Lamparilla) y Villegas	M-5718
Suárez esq. a Esperanza	M-4622
Habana No. 187 esquina a Paula	M-4604

VEDADO

17 núm. 233, entre F. y G.	F-6222
19 entre 14 y 16	F-6211
23 entre J e I	F-6100
Calle 25 Nro. 229	F-4488
Zapata 128	F-6002
Calle K., entre 9 y 11	F-4404

VIBORA

10 de Octubre (J. del Monte) 614	I-7242
Estrada Palma 59	I-7591
San Mariano y Figueroa	I-7334
Pocito y Reyes	X-2351

JESUS DEL MONTE Y S. SUAREZ

10 de Octubre (J. del Monte) y Rodríguez	X2247
Pocito 18	X-1509
Santos Suárez y Serrano	I-7609

LUYANO

M Fernández de Castro (Luyanó) 48	X-2343
M. Fernández de Castro (Luyanó) 130	X-3068
Rosa Enriquez 50	X-2883

CERRO.

Calzada del Cerro 440-C	M-4230
Salvador y Bellavista	I-7214

NOTA—Este grupo deberá prestar servicio público todo el día y toda la noche de los domingos siguientes: Febrero 8, Marzo 17, Abril 28, Junio 9, Julio 21, Septiembre 1, Octubre 13, y No-

¡HORROR!
¡MISTERIO!
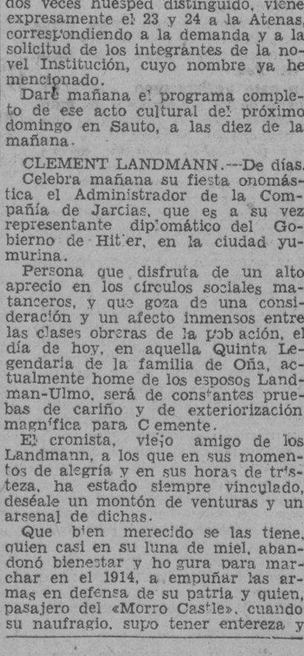
George Allan England recomienda:
¡No lea Ud. mi novela «LA CASA DE LA TRANSMUTACION» a la hora de acostarse! Pero puede leerla en ¡ALERTA! al mediodía.

Se enviará al Consejo de Estado y al Alcalde sendos decretos en favor del teatro y de los artistas cubanos

En la asamblea general de asociaciones culturales y sindicatos obreros celebrada en días pasados en la Bolsa del Trabajo, bajo los auspicios del Sindicato de Conductores y Motoristas de la Habana y con el objeto de intensificar la campaña a favor del teatro cubano, por la que viene luchando la Asociación Cubana de Artistas Teatrales, se tomaron los acuerdos que a continuación reseñamos, tomándolos de la comunicación que, para informarnos de dichos particulares, nos ha remitido esta última institución.

Helos aquí:

1: Redacción de un decreto-ley, que será enviado al Consejo de Estado citándose a todas las entidades de la Habana, tanto culturales como obreras, para que, junto con la Asociación Cubana de Artistas Teatrales, lo firmen.

2: Redacción de un decreto municipal pidiendo una hora diaria o un día de trabajo semanal en los teatros con escenario, el cual se firmará y entregará en las mismas condiciones que el anterior.

3: La formación de un Comité Nacional, que se denominará según acuerden los componentes del mismo, integrado por delegados de todas las entidades culturales y obreras de la República.

4: Redacción y envío, por todas las entidades, de un telegrama al Presidente de la República, apoyando las peticiones hechas por los artistas.

Y 6: Citar para una segunda asamblea, que se celebrará el sábado 23, a las tres de la tarde en el local de la Bolsa del Trabajo, sito en Concha núm. 7.

A TRAVES DE LA VIDA *por Héctor de Saavedra*

Fiestas populares

En Belascoain nadie sabía que era día de San Cristóbal, estimable y forzudo santo que todos admiran, entre otras razones, por su desarrollo físico En Galiano apenas lo habían advertido, en Marianao se ignoraba hasta la existencia de un hombre que hubo de cargar a un niño prodigioso, nada menos que al Niño Jesús.

Así son la fama y la popularidad de las cosas humanas.

Me encaminé por la calle del Obispo hacia la Plaza de Armas donde se celebraba la fiesta memorable del Sábado 16 de Noviembre de este año que está en la agonía.

Camina que te camina, dulcemente contemplaba al pueblo sencillo y y bueno un poco tonto, pero inocente y cándido.

¿Qué iba a ver? ¿Con qué iban a contentarle? Apenas unas cortinas en los balcones del Ayuntamiento y unas banderolas en la Plaza de Armas, reformada a la antigua, lo cual, si no es un silogismo, pudiera ser una paradoja o ambas cosas a la vez.

Pero se había declarado que era fiesta y el Preboste es el que dispone cuando debemos estar contentos. Allá iba pueblo, muy alegre por que le dijeron que a las cuatro de la tarde iban a entregar la Plaza de Armas. ¿A quién? ¿A los italianos?

Había curiosidad, y se comprende. Del pueblo nadie se ocupa, porque ni el Estado, ni el Municipio ni la Provincia pueden fijar su atención en Aiguien que es Nadie.

Vamos a ver: ¿quién puede decir ni señalar quién es «el pueblo» ni «el público», ni «el género humano». Es una entidad que no tiene singular, y que solo sirve para mencionarlo en las mentiras patrióticas que se le dedican.

Por lo demás nadie lo conoce ni lo considera, y prueba de ello es que el pueblo, es decir, esa cosa indefinible, se fué a la Plaza de Armas «a su Plaza», como había declarado el señor Alcalde (que necesita de los votos de todos los vecinos) a celebrar el Santo de su patrono Don Cristóbal.

¿Y qué encontró? El lugar ocupado desde las calles adyacentes, por un ejército de policías que tenían orden de no dejar que pasara persona alguna que no estuviera documentada. Hasta los tranvías que discurren frente al antiguo Senado fueron detenidos.

¿Qué pasaría en la Plaza de Armas? Pues nada. La gente privilegiada estaba dentro del Palacio. Tal vez daban de comer.

En la calle vi que un señor teniente, grande como un castillo, sostenía una trifulca con el andarín Carvajal que se empeñaba en pasar alegando que aquel lugar era del pueblo y, por lo tanto, suyo. La gente se preparaba al espectáculo de un elefante combatiendo con un ratón. Intervine en el asunto, y dije al militar:

—Señor teniente: la fuerza está de su parte y también la razón. Debe usted exagerar la prudencia. No haga caso del hombre ni del accidente. Respondo de la persona.

Y dirigiéndome al andarín, le dije con la autoridad de un viejo conocimiento:

—Carvajal: le suplico que me haga el favor de retirarse.

Así terminó, con el beneplácito de todos, un hecho que no hubiera ocurrido si el público hubiese tenido la libertad de discurrir a su antojo por aquella su Plaza, mientras adentro echaban discursos, comían y bebían muchos que les importaba un pepino que fuera la fiesta de San Cristóbal o la de cualquier otro Santo.

Dr. Manuel Costales Latatú
CIRUGIA ABDOMINAL
Especialidad: ENFERMEDADES DE SEÑORAS
Prado 98. Lunes-Miércoles-Viernes
Telfs. M-3472. F-4806. 3 a 5 p. m.

CRUCIGRAMAS

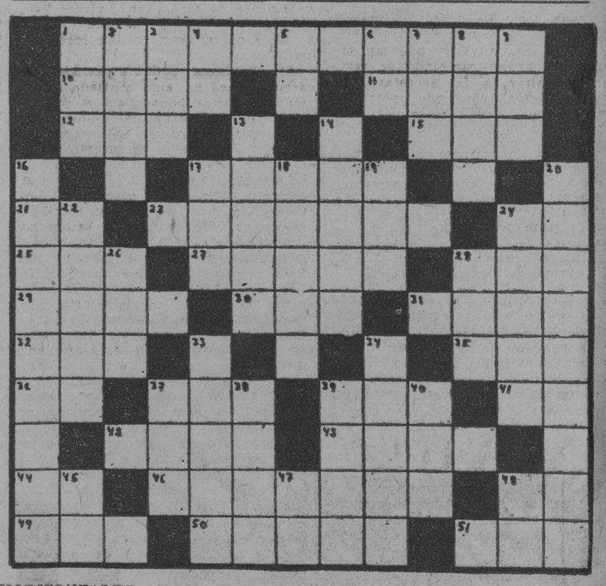

HORIZONTALES.

1.—Perteneciente a la astronomía.
10.—Poco común.
11.—Marcharás.
12.—Papagayo grande.
15.—Parte del ave.
17.—Componer en rima.
1.—Terminación de infinitivo.
23.—Prenda de vestir (PL).
24.—Afirmación.
25.—Artículo. (PL.)
27.—Bien de salud. (PL.)
28.—Hijo de Noé.
29.—Pronombre demostrativo. (PL.)
30.—Río de Galicia.
31.—Famoso pintor y dibujante francés.
32.—Donas.
35.—Tercer hijo de Adán y Eva.
36.—Pronombre.
37.—Preposición.
39.Juguete.
41.—Señor.
42.—Tiempo del verbo tomar.
43.—Parte del brazo.
44.—Es (en inglés).
46.—Contada.
48.—Especie de flecha que usaban los antiguos turcos.
49.—Ilustre glosador, crítico y filósofo catalán.
50.—Arma arrojadiza.
51.—Metal.

VERTICALES

1.—Altar.
2.—Pieza principal de la casa.
3.—Instrumento de música a modo de un violín, usado en Siam.
4.—Dios del Sol.
5.—Negación.
6.—Nota musical.
7.—Cólera.
8.—Tiempo del verbo calar.
9.—Hembra del oso.
13.—Hoyo grande y profundo (pl).
14.—Contraer matrimonio.
16.—Natural de Caledonia.
17.—Nivel.
18.—Tiempo del verbo minar.
19.—Igual al 17.
20.—Perteneciente a la simetría.
22.—Flor.
24.—Que tiene vida (pl.)
26.—Villa en la provincia de Zaragoza.
28.—Villa en la provincia de Zaragoza.
33.—La parte más alta de la montaña (pl.)
34.—Tierra labrada con el arado.
37.—Baile.
39.—Escritor español, obispo de Palmira y confesor de Calor IV.
40.—Terminación de aumentativo.
45.—Señor.
47.—Nota musical.
48.—Organización Revolucionaria.

Solución al Crucigrama anterior

A	R	M	A	■	I	O	N	■	P	A	R	A
N	■	I	N	C	O	L	O	R	O	S	■	T
T	■	S	A	■	A	■	O	■	T	■	E	
E	■	S	E	R	■	■	S	A	R	■	N	
N	■	I	S	■	S	O	L	■	L	O	■	A
A	E	S	■	C	O	■	O	S	■	N	O	S
■	S	S	O	R	A	T	E	■	O	N	■	
A	T	I	L	A	■	I	■	T	E	M	E	R
P	O	P	A	■	A	R	A	■	R	I	G	A
A	S	I	■	A	M	■	R	E	■	A	A	R
G	■	■	E	T	I	O	P	I	A	■	■	A
A	R	A	L	■	A	B	A	■	C	A	O	S

M.E.C.D. 2016

El artrítico
debe practicar **mensualmente**
su cura de

PIPERAZINA MIDY

Este es el medio más seguro para él de preservarse contra los ataques de gota o de reumatismo

LA PIPERAZINA MIDY

depura la sangre (expulsando el ácido úrico que contiene), **limpia** los riñones, clarifica las orinas espesas o turbias y activa las funciones digestivas

CRONICA HABANERA

ESTUVO DE DIAS

Isabel Figueredo y Vallejo, señorita de fina belleza, que el pasado martes estuvo de días, viéndose con tal motivo muy felicitada.

SANTA CECILIA.—En la festividad católica del día, Santa Cecilia celebran su santo este grupo de damas.

Célida del Monte, distinguida y muy interesante esposa del conocido caballero Antonio del Monte, para la que tenemos un saludo afectuoso.

Nena Gamba de Zaldo, joven y bella dama de nuestra buena sociedad, que goza de infinitas simpatías.

La señora de Zaldo embarca hoy, por la vía aérea, rumbo a New York, para pasar unos días al lado de su encantadora hija Rosa María, que se educa en un gran plantel americano.

Cecilia Ajuria viuda de Guzmán y su hija Cecilia Guzmán de Guzmán.

Cecilia Mercer de los Reyes, Cecilia Arenal de Hernández Mesa, Cecilia Portela de Tomé, Cecilia Du Bouchet de Aguirre, Cecilia García de Granda y María Cecilia Ponjoaud de Dubois.

Cecilia Masriera de González, Cecilia Zayas de García, y Celia Reyes de Martínez, distinguida y muy culta profesora de piano.

Celia Calvo de Martínez Arenas.

María Celia Folchs, esposa del joven doctor José F. Mestre, registrador de la Propiedad, que también ocupa un alto puesto en el Municipio habanero.

Y Cecile Tapié, la conocida modista.

Entre las señoritas, la lindísima Cecilia Boada y Sabates, tan admirada en nuestros salones.

Cecilia Portuondo y de Regil, figurita de múltiples encantos que brilla en sociedad.

Cecilia Fernández, Cecilia García, Celia Mora.

Cecilia Walter y Rojas, muy graciosa.

Y Cecile Arozarena y Solar, tan encantadora.

A todas, nuestra felicitación.

LA GRAN COMIDA DE ANOCHE.—En el aristocrático Sans Souci se llevó a efecto anoche una gran comida en honor del Embajador de España, el Excmo. señor don Luciano López Ferrer.

Le fué ofrecida por Pablo Alvarez de Cañas, el compañero tan querido que redacta la crónica social de «El País».

Un acto brillantísimo.

Digno de las simpatías y los grandes afectos de que disfruta el ilustre diplomático español.

Una preciosidad la mesa, decorada por los floristas maestros de «El Clavel», el gran jardín nacional de los hermanos Armand.

El centro era como un césped bordeado de una gran franja de «sweet peas» de verano, morados y pompom-crisantemos blancos, de un efecto sorprendente.

Un inmenso cantero florecido surgía del centro del césped, destacándose una gran «corbeille» de dalias y gladiolos rosados e infinidad de canteros de menor tamaño sembrados también de las mismas flores.

Tan bello trabajo estaba hecho todo en flores naturales y follaje verde al natural, según la última moda de París, por los artistas inimitables de «El Clavel», el edén de los hermanos Armand.

Una maravilla.

Numerosos los comensales.

Una representación selectísima del mundo diplomático, oficial y social.

Con el simpático anfitrión tomaban asiento a la mesa las siguientes personas:

El Secretario de Estado, señor José A. Barnet, y señora Marcela Cléard de Barnet.

El Embajador de Cuba en España, doctor Carlos Manuel de Céspedes.

El Embajador de México, Excelentísimo señor Lcdo. Alfonso Gravioto.

El Ministro de Chile, Excmo. señor Emilio Edwards Bello.

El Ministro del Brasil, Excmo. señor Carlos de Rostaing Lisboa.

El Ministro de la Argentina, Excelentísimo señor doctor Horacio Carrillo y señora Elena Peña.

El Ministro de la Gran Bretaña, Excmo. señor Thomas M. Snow.

El Encargado de Negocios del Perú, señor Gonzalo Ulloa y señora

El Cónsul General de España, señor Jaime Montero de Madrazo, y señora Margarita Villalonga.

El Cónsul de España adjunto, señor Pablo Tremoya y señora.

El Ayudante General del Estado Mayor del Ejército Constitucional, teniente coronel Julio Vejasco y señora María Morín.

El comandante «Mundito» Ferrer y señora Laura Destro.

El Secretario de la Legación del Brasil, señor Carlos M. Thompson Flores y señora Rita Martins.

El Primer Secretario de la Legación Argentina, señor Luis S. Luti y señora Crus.a Maytorena.

El Primer Secretario de la Embajada de España, señor don Miguel Espeliús y Pedroso.

El Agregado Comercial de la Embajada de los Estados Unidos, Mr. Walter J. Donnelly.

El Segundo Secretario de la Embajada de los Estados Unidos, M. Ellis O. Briggs y señora.

El Tercer Secretario, Mr. Carlos J. Warner.

El Secretario de la Embajada de México, señor Manuel González.

Un grupo de matrimonios del gran mundo.

El Marqués y la Marquesa de Tiedra.

Pedro Arango y Susanita de Cárdenas, Juan de Dios García Kohly y Renee Molina, Juan A. Lliteras y Hemelina López Muñoz, Henry Senior y Elsa Fenso, Atilio León y Eva García, Ignacio del Valle y Rosita Perdomo, María Alfonso y Carmen Sánchez Galarraga, Juan O-Naghten y Rita María Arango, Eugenio Rayneri y Rosita Cadaval, Juan A. Gomez y Bibi Duplessis.

El Presidente de Honor del Casino Español de la Habana, señor Alfredo Cañal y señora Estela B. de Cañal.

Demy Castillo Pokorny y Lolita Montalvo Eugenio Sardina y Georgina Menocal, José A. García Ordóñez y Gloria Montalvo y Elías Maduro y Graziella Párraga.

Mrs. Penick.

Las señoras Anita Sánchez Agramonte, Conchita Bosque y Juanita Pla.

Las señoritas Luisa Carlota Párraga, Ena Senior, Marylis López Ferrer, Maruja de Rojas y Carmen Montero.

El Introductor del Cuerpo Diplomático, doctor Pedro Rodríguez Capote.

El Vicecónsul de España, señor Daniel Carreras.

Cosás de Cárdenas, Gerardo Gutiérrez y Miguel de Cañas.

El Ayudante del Jefe del Ejército Constitucional, teniente Angel Alonso.

Luis S. Varona, Cronista de «El Crisol».

Y este Cronista

LA ORQUESTA FILARMONICA.—El próximo domingo 24 es el concierto de la Orquesta Filarmónica, concierto que revestirá carácter trascendental, pues en él se escuchará, bajo la dirección del maestro Roldán, la primera audición de «El pájaro de fuego», una o si no la mejor de las obras maestras del grande y famoso compositor ruso Strawinsky, obra que siempre figurará en el sitio de honor en los programas de las más grandes orquesta ssinfónicas del mundo. También nos ofrecen el maestro Roldán y sus músicos otras dos composiciones maestras del genial músico ruso, «Fuego artificiales» y «Ragtime», así como la «Cantata 140» y «Preludio coral» y «Fuga» de Juan Sebastián Bach, que cubren la primera parte del programa.

Esperamos que este concierto de la Filarmónica revista caracteres de magno acontecimiento.

Como de costumbre, se eectuará en el teatro «Nacional», a las diez de la mañana.

(Continúa en la página SIETE)

VIBOREÑAS

LA KERMESSE DEL GLORIOSO ANARANJADO.— Corresponde mi primera nota hoy a esta Kermesse que se celebrará, como repetidamente he dicho, el sábado día treinta, último día del actual mes, preferencia que concedo a las distinguidas figulinas, mis admiradas amigas, que con el querido amigo Guillermo García Navarro, tienen empeño en que su Kermesse sea la fiesta que haga siempre un delicioso recuerdo en nuestra alegre Ciudad Nueva; y cuando en algún propósito existe algún «empeño» de mujer, y en esta fiesta son los de un hermosísimo ramillete de flores sonrientes, ya es sabido que Su Majstad el Exito se arrodilla a sus plantas, (a las de ellas, Guillermo).

Ya he dado a conocer los nombres de las figulinas que estarán en los kioscos en los que se servirán sabrosas golosinas nacionales y una suculenta cena, y ahora doy a conocer los de las señoritas que tendrán a su cargo el elegante Cabaret Colgate, que a todo lujo, con inspiradora originalidad, está montando la Casa Colgate, en los salones de la Casa Club.

Serán presididas por la distinguida y bella figulina María Antonia Puig, y con ella laborarán Margot Anceaume, Julita de la Osa, Higinita Díaz, Lolita Brito, Adriana León, Olga León, Nadelia Cañas, Conchita Saavedra, Aida Menéndez, Elena Azoy, Evelina Tejada, Bertha La Rua, Carmelina Amador, Julia de la Paz, María de la Paz, Gabriela Rosal, María Alcorta y Alicia Pérez.

Ya han quedado anexados los terrenos colindantes del «Club Atlético de Cuba», más de dos mil metros cuadrados, en los que serán instalados varios aparatos, tales como «coches locos» ,(en los que no montará Guillermo García Navarro) y otros que serán la atracción de los concurrentes a esta gran Kermesse.

Una vez más advierto que las familias que hayan cambiado de residencia, remitan a la Secretaría su nueva dirección, para que oportunamente reciban la invitación del querido y caballeroso Presidente, Pepe Navarro.

LOS SANTOS DE HOY.—Santa Cecilia y San Marcos.

Presente tengo, y le dedico mi más expresiva felicitación, a la distinguida y bondadosa dama Cecilia Cajales viuda de Cáceres, autora de los días de las bellas figulinas Rosita y Ernestina Cáceres Rodríguez.

También la dedico a las estimadas damas Cecilia López de Manresa, Cecilia Ponce de Fernández, Cecilia Ledón de López y Cecilia Amador de Trelles.

A las señoritas «Cecilita» Moya, que también celebra su cumpleaños. Cecilia Romillo, Cecilia Arango Cecilia Aguado, Cecilia de la Torre.

Un feliz día les deseo.

SR. MARCOS ZAMORA.—En la fecha de hoy celebra sus días el antiguo convecino y buen amigo señor Marcos Zamora, esposo de la distinguida dama María Antonia Avila, en cuyo dichoso hogar imperan dos figulinas muy bonitas, María Antonia y María Teresa Zamora, blondas figulinas muy admiradas.

Los esposos Avila-Zamora vénse impedidos de recibir a sus amistades.

Así, por su encargo lo dejo advertido, y al complacerlos, dedico al amigo Marcos mi más expresivo saludo.

FIESTA ESCOLAR.— Anticipadamente me refiero a la que se efectuará en el elegante cine Tosca, organizada por la Asociación de Alumnas y ex-Alumnas del reputado colegio «Patria», que dirije la afamada profesora América C. de Suárez.

Un interesante programa están confeccionando las alumnas de América, y tan pronto lo terminen y me lo remitan, me complaceré en darlo a conocer.

La amplia sala de nuestra «Bombonera» ha de verse en esa fecha concurridísima, pues esa fiesta es colar llevará a ella a las más distinguidas familias de nuestra Ciudad Nueva.

SRTA. PILAR BANGO VALLE.—La escultural trigueñita, que por algunos días ha padecido un fuerte ataque de grippe, hállase ya completamente restablecida, y dispuesta, como la más entusiasta «atlética» a no faltar a la gran Kermessse del «Glorioso Anaranjado».

Dedico mi más expresiva enhorabuena a «Pilarcita».

CLUB INTERROGACION.—En mi poder la invitación del caballeroso amigo señor Ernesto Cabrera Bayol, Presidente de este Club, para el baile que se celebrará mañana sábado, a las 9 de la noche en su local social.

El programa bailable será muy extenso, pues ha sido confiado a varios conjuntos musicales, y durará hasta la madrugada del domingo.

Le acuso recibo al señor Cabrera Bayol, y le quedo agradecido a su atención.

CASINO VIBOREÑO.—Para el baile que se celebrará mañana en sus salones 10 de Octubre número 374, organizado por el Comité Femenino que preside la gentil señorita Mercy Abella Llanos, una vez más he de advertir que las invitaciones familiares sólo se concederán hasta la noche de hoy, en la Secretaría.

Acuerdo que será cumplido riguroso samente, pues dichas invitaciones deben estar garantizadas por algún socio, miembro de la Directiva o perteneciente al Comité Femenino.

Además, dichas invitaciones, serán exigidas por la Comisión de Recibo.

ENRIQUE SAN ANDRES.—Tan cumplido amigo, gran propagandista del Casino Viboreño, será objeto por la Directiva de este Club que preside el buen amigo Tomás Marrero Garrido, de un bien ganado homenaje de afecto y de reconocimiento, pues San Andrés ha dado incansables demostraciones de adhesión al Casino Viboreño, y su Directiva, que parece no ser «indiferente», desea corresponderle, lo que en los actuales tiempos «arrolladoramente» se impone, porque ahora más que nunca obras son amores...

Para la segunda quincena del próximo mes de Diciembre se celebrará un gran baile en honor de Enrique San Andrés, y desde ahora yo le auguro un éxito desbordante.

Como la fecha está algo distante, hoy sólo doy la noticia, proponiéndome dedicarle a Enrique mi más efectiva propaganda, la que se merece, por su exquisita corrección.

Urbano DEL CASTILLO

VESTIDOS AMERICANOS

El Representante de Klen Frocks Inc, fabricante de vestidos en New York acaba de llegar con una nueva colección de vestidos en lo mas nuevo y elegante de la moda invernal. Ofrece precios muy bajos.

Provisionalmente se ha instalado en San Miguel esquina a San Nicolás.

Visítelo hoy mismo

LIQUIDACION DE CORTINAS DE ENCAJE
"LA ZARZUELA"
Cortinas de Encaje finísimos a $2.25 una, quedan muy pocas, su precio anterior $7.00. Estos precios son de propaganda, esta semana $2.25 una, procure verlas.
NEPTUNO Y CAMPANARIO

¿Se le está cayendo el pelo?
¡DANDERINA!

SUSCRIBASE Y ANUNCIESE EN EL «DIARIO DE LA MARINA»

VENTAS FIN DE SEMANA.

Hoy y mañana

ofertas especiales a precios especiales

DE FIN DE SEMANA.

La oportunidad que Ud. busca está en siempre

La Casa Grande

EL CUENTO DE HOY

FRESNES

(Por Henry BROADWATER)

Eugenia guardó el postre favorito de su esposo: un pastel de manzana, dorada y crujiente.

El medio siglo de celibato del bello Jorge, había sucumbido por fin ante el arte culinario de la viuda Quincampois.

El día en que le hizo degustar una comida por ella preparada, sus reservas acerca del matrimonio se disiparon. Una mujer que sabe cocinar así, ha de hacer feliz, forzosamente a su esposo.

Jorge y Eugenia se habían conocido un domingo en Luna Park, ante un espejo deformador. Un paseo en lancha en el río misterioso, seguido de un pastel de vainilla helado, preludiaron una amistad estrecha.

Empleada en Bebón Bruyeres, Eugenia veía pasar los días tranquilamente, pese a los comadreos de las vecinas; pero su viudez le pesaba: faltaba un varón en su vida.

Jorge le gustó enseguida.

La tendera—pues su empleo estaba en una tienda de especies y cereales—economizaba más o menos, una suma redonda cada año; él pensó que podríase buscar el retiro prematuro, y abandonó su puesto de inspector en una línea de autobuses.

La pesca y otras distracciones reemplazaron desde aquel día las ocho horas consagradas a los transportes en común.

Durante este tiempo Eugenia preparaba para el bello Jorge, comidas suculentas: un hombre bien alimentado, vale por dos.

Eugenia era celosa—incluso del pasado de su marido—. Preocupada por su vida pasada, llegaban a pelearse. Y se convino que no se volvería a hablar del período anterior a Lunna Park.

Una torta, retirada con precaución, se llevó a la mesa de la cocina para refrescar y Eugenia atendió la puerta, donde acababan de llamar.

Un tipo gordo, torpe, estaba frente a ella. Asegurándose de cerrar la puerta, Eugenia preguntó lo que deseaba:

—¿Vive aquí el bello Jorge?

—¿El bello Jorge?

—Bueno: ¡Jorge Soulier!

—El señor Jorge Soulier es mi marido, en efecto, replicó molesta y digna Eugenia, vejada por la familiaridad con la que el tipo mal vestido se permitía hablar de su marido.

—Eso es lo que me habían dicho, pero ignoraba que se hubiera casado ¡Bendito Jorge! Por fin se decidió a casarse. ¡Buen fin le espera!

—El señor Soulier está de pesca. ¿En qué puedo servirle yo? preguntó Eugenia de mal talente por el giro que tomaba la conversación:

—Nada, gracias; es a Jorge al que yo quiero ver. Voy a esperarle, con su permiso. Vea usted, señora: somos viejos compañeros, él y yo.

El visitante no parecía admirar mucho a un hombre como Jorge. ¿Le habría conocido en otros tiempos? De todas suertes no habría peligro en hacerle esperar en la cocina. Apenas sentado, su mirada no se apartó de la torta sobre la mesa, que embalsamaba la pieza con su perfume atractivo.

—¡Ah, qué bella torta! ¿Es usted la que la hace?

—Desde luego—contestó la señora Soulier, orgullosa de su obra.

El vagabundo se decía que Jorge era un malvado; un pinturero asistido por una buena cocinera, con la pesca por todo empleo.

Eugenia tenía buen corazón; el pobre hombre seguía mirando la torta con unos ojos que eran toda una revelación. Terminó ella por ofrecerle un pedazo, que devoró en unos cuantos mordiscos.

—Usted, por lo que veo, es un viejo amigo de mi esposo—insinuó Eugenia, queriendo sonsacar al desconocido. Pero este agachó la cabeza sin contestar.

—¿Cómo se llama usted?

—Pluma... Octavio Pluma.

El hombre aclaró guiñando un ojo picarescamente:

—Me llaman generalmente «Tártaro».

—¿Dónde se conocieron ustedes?

—En Fresnes.

Si ella no hubiera estado sentada seguramente se desplomara contra el suelo.

¡En Fresnes!... ¿Su Jorge adorado, era un escapado de prisión? ¡Ah; he aquí por qué él no quería que se hablara de su pasado!

—Fresno—repitió la honesta comerciante, con la cabeza abatida.

—Pues, sí... En Fresnes.

—¿Hace mucho tiempo que estaban los dos en Fresnes?

—Hace unos tres años.

—¿Usted y mi esposo han estado juntos en Fresnes, hace tres años?

—Hace tres, y estuvimos tres años juntos.

—Ah...

—¿Por qué se preocupa? Esto les llega a veces hasta a las mejores familias.

—¿Por qué motivo estuvo él en Fresnes?

—Por la misma razón que muchos otros: había tenido necesidad de dinero, seguramente. Ah, y cuanto he deseado salir para ver a este bravo Jorge.

¡El bravo Jorge! Un miserable, por lo que se deducía—se dijo la esposa.

Sonó la campanilla de la puerta, interrumpiendo la conversación que revelaba el pasado de su esposo. Eugenia se precipitó fuera de la cocina diciendo al viejo pensionista de la cárcel.

—Estese aquí; yo vengo inmediatamente.

Envuelto en sus utensilios de pesca, el culpable, Jorge, el disimulador, se plantó frente a ella. En los momentos en que se decidía a explicar los resultados de su excursión, la desdichada, templando de emoción, le interrumpió:

—Dime, Jorge, ¿conoces tú a cierto Tártaro?

—¿Tártaro?...

Bueno: Octavio... Octavio Pluma.

—¿Qué si lo conozco? Bien cierto que lo conozco. ¿Qué? ¡Ha venido a verme!

—Sí; y me ha divertido contándo me dónde se conocieron ustedes.

—¡Claro; en Fresnes!

—¿En FresFnes?

—Cierto: ¡fuí allí a reemplazar a un camarada enfermo, un simpático guardán de la cárcel!

PULIMENTO para MUEBLES
«SUREKOTE» el mejor artículo de limpieza en general, gran surtido.
Ferretería
OLAVARRIETA
NEPTUNO 106,
A-9480 LA LLAVE

Anemia y raquitismo

Para extirpar la anemia, curar el raquitismo y engordar no hay nada mejor que HEMOFERROGENO, gotas a base de Hierro y Arsénico.

Este producto es el apropiado para dar riqueza en glóbulos rojos a la sangre, que hace engordar rápidamente y abre el apetito desde las primeras dosis, se asimila con facilidad y sus efectos son inmediatos.

Pídalo en farmacias y droguerías. Si no lo encuentra remita $0.90 en giro postal a Laboratorio MAGNESURICO, San Lázaro 294, bajos, Habana.

MENTHOLATUM
¡No te rasques!
Aplíquele *Mentholatum* en abundancia y pronto le verá libre de esas irritaciones, y su delicada piel volverá a ser suave y rosada. Un remedio casero para quemaduras, cortadas, catarros y picaduras de insectos.

¿Está Usted
—mal de salud, cansado facilmente
—con toses y resfriados
—perdiendo peso
—anémico
¡Tome OZOMULSION!

La OZOMULSION ha sido recomendada por los médicos por muchos años. Es preparada con el más puro y fino Aceite de Hígado de Bacalao de Noruega, y contiene además los Hipofosfitos de Cal y Soda,—la ayuda de la Naturaleza para formar huesos y dientes más fuertes.
La OZOMULSION es envasada en frascos grandes—*que cuestan menos que muchas emulsiones ordinarias.* Tómela con regularidad durante tres semanas y se sorprenderá de los admirables resultados que obtendrá.

OZOMULSION
Para Salud

Defunciones ocurrida ayer en la Habana

Miguel Oro Pujol, negro, 46 años, Fundición 7. Miocarditis crónica.

Mercedes Peñalver, mestiza, 4 meses, Maloja 78, Enteritis aguda.

Emilia Domínguez Morejón, mestiza, 20 años, San Rafael 157, Bronconeumonía.

Faustino Arias Bances, blanco, 61 años Fincas Las Mercedes, Arterio esclerosis.

Raúl Bagrón Valdés, mestizo, 16 días, San Carlos 27. Infección gastro intestinal.

Pedro Torres Carreras, blanco, 5 años, Cruz del Padre 4. Bronco neumonía.

Cirilo Padrón Cordobí, blanco, 20 años, Hospital Las Animas, Fiebre tifoidea.

Baltasar Oviedo, mestizo, 33 años, Escobar 198, Pleuresía.

Alberto Escobar, blanco, 73 años, San Nicolás 136. Ulcera del estómago.

Ana Ramírez Oro, blanca, 27 años, Castillo 91, Tuberculosis.

Arturo Bello Peña, blanco, 49 años, Q. Benéfica, Bronconeumonía.

Francisco Blanco, blanco, 66 años, 10 de octubre 100. Senilidad.

Petrona Hernández, negra, 66 años Diego Velazquez, 31, Cirrosis del hígado.

Segundo Suárez, blanco, 45 años, Quinta Covadonga, Traumatismo por aplastamiento.

María Méndez, blanca, 23 años, 10 de Octubre 386, Eclampsia.

Esteban Hornisban, blanco, 36 años Hospital C. García, Nefritis crónica.

Antonio Oliva, blanco, 53 años, H. C García, Otitis supurada.

Un desconocido blanco, 24 años, Hospital C. García, Cirrosis del hígado.

Manuel Herrera, negro, 19 años, Carmen 64, Bronquitis crónica.

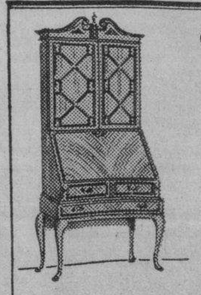

CASA Roca

LIQUIDA todas sus existencias para montar un estudio dedicado exclusivamente a DECORACION DE INTERIORES Y CONSTRUCCION DE MUEBLES DE ENCARGO.

Hágase de Muebles de Alta Calidad por menos de la mitad de su valor.

SAN RAFAEL 134, entre Belascoaín y Gervasio.

Lea ALERTA al mediodía y AVANCE por la tarde

M.E.C.D. 2016

NACIONAL HOY
GRAN PROGRAMA DOBLE
A las 2-4.50 y 10 pm.
"4 HORAS PARA MATAR"
Richard BARTHELMESS
A las 3.30 6.10 8.50
"ALMAS HEROICAS"
BEN LYON
SARI MARITZA
Von STROHEIN
20 × 30
Antes de 6½ Después
10¢
Tertulia

PRONTO "Los REYES del TANGO" Primera producción musical hablada en español

CARTEL DEL DIA

POR LOS TEATROS:

PRINCIPAL DE LA COMEDIA: A las 8 y 30: La niña de los besos. A las 10: La Habana sin teatros.

POR LOS CINES:

ENCANTO: Dos fusileros sin balas, por Stan Laurel y Oliver Hardy.

NACIONAL: Almas heroicas y Cuatro horas para matar, por Richard Barthelmess.

CAMPOAMOR: A caza de herederos, por James Cagney y Mientras el enfermo dormía.

ALKAZAR: Así se escribe la historia, por Zasu Pitts y El Rey Salomón en Broadway, por Edmund Lowe.

MARTI: Alias Dinamita, por Víctor Varconi y Todos somos uno, por Alice Brady.

PAYRET: La fortuna de Bewster y Las manos de Orlac.

RIVIERA: El acorazado misterioso y Oh, Marietta.

RIALTO: Doncella de postín y La legión blanca.

REGINA: Doncella de postín y La legión blanca.

TRIANON: Nobleza obliga y Mundos individuales.

NEPTUNO: Snanghai y Mundos individuales.

FAUSTO: La mujer desnuda y Las manos de Orlac.

AUDITORIUM: Alas sobre Etiopía y Nobleza obliga.

PRADO: Las mujeres triunfan y La cacatúa blanca.

LARA: Tú me perteneces y El día que me quieras.

ACTUALIDADES: El más grande amor y Os presento a mi esposa.

ESMERALDA: Tango bar y El día que me quieras.

LIRA: La perseguidora 99 y La dama sin igual.

OLIMPIC: La llama oculta y La bailarina.

TOSCA: Julieta compra un hijo y Valor y libertad.

BELGICA: Luces de Buenos Aires y Melodía de arrabal.

VIOLETA: Cleopatra y El templo de las hermosas.

VEDADO: Alas en la noche y Orquídeas negras.

ESTADO DEL TIEMPO

Nota del mediodía del jueves:

Las bajas presiones de la frontera canadiense están centradas hoy al este de la bahía de Hudson y se extienden al sudeste hasta Nueva Escocia y Maine y al suroeste hasta Texas y mitad occidental del Golfo mexicano. Dos áreas de altas presiones cubren el resto de los Estados Unidos, una que se extiende por la mitad oriental del Golfo y aguas del Atlántico desde la Florida hasta Massachussetts, y otra en la mitad occidental de los Estados Unidos con centro principal en Nevada.

Pronóstico para hoy viernes:

Buen tiempo con vientos moderados variables del nordeste al sudeste un mitad oriental, y variable en la occidental con vientos moderados a frescos del sur rolando al noroeste.

Observatorio Nacional.

ENCANTO
HOY METRO presenta a los REYES de la RISA!
STAN LAUREL y OLIVER HARDY
en la mas chispeante y graciosa de sus comedias
DOS FUSILEROS SIN BALAS"

ALKAZAR
HOY ULTIMO DIA HOY
DOS HITS UNIVERSAL
SAZU PITTS en "ASI SE ESCRIBE LA HISTORIA"
y EDMUND LOWE en "EL REY SALOMON de BROADWAY"
20¢ 30¢ 15¢ 10¢

MAÑANA
COLUMBIA presenta a
KARN HARDT y SUS 8 COMPAÑERAS
en el relato intimo
de 8 MUCHACHAS PARA QUIENES NO EXISTIA OTRO MUNDO QUE EL QUE ELLAS VIVIAN
"8 CHICAS EN UN BOTE"
y "LA INDISPENSABLE" con CLAUDETTE COLBERT

CAMPOAMOR
HOY DOS CAÑONAZOS WARNER
JAMES CAGNEY en "A CAZA DE HEREDEROS"
y
Guy KIBBEE - Aline MacMAHON
Lyle TALBOT y Patricia ELLIS en MIENTRAS EL ENFERMO DUERME
20¢ 30¢ 15¢ 10¢

ESCENARIO y PANTALLA

ENCANTO: «DOS FUSILEROS SIN BALAS»

Cinelandia respeta mucho las jerarquías. Cada artista ostenta un grado y los productores se cuidan mucho, por medio de los jefes de publicidad, de que ese grado sea reconocido en su exacta ponderación, sin mixtificaciones ni subversiones que serían funestas en un mundo de artistas, es decir, de hombre demasiado hechos a la valoración subjetiva. Cualquier asiduo al cine habrá notado la perfecta delimitación que existe entre lo que pudiéramos llamar el plano de los artistas menores, dedicados exclusivamente a comedias cortas, entretenimientos musicales, etc. y el de los artistas mayores, que participan en películas de alto porte. Muy rara vez ambos planos se tocan, siquiera sea tangencialmente. Se requiere una instancia decisiva del público para que un artista de los primeros sea colocado en el rango superior de los segundos.

Esto viene a cuento con motivo de haberse estrenado ayer en el «Encanto» una película larga de Stan Laurel y Oliver Hardy. Esta pareja ha llegado ya a ese ápice de la estimación colectiva que justifica el tránsito de un estilo a otro. De ahí que últimamente hayan aparecido con mucha frecuencia en producciones «de programa».

Laurel y Hardy han hecho de su trabajo en común la base de su fuerza cómica. Cada uno de ellos, actuando por sí sólo, sería un cómico de tantos. Juntos hacen una especie de entidad hilarante que se traduce en carcajadas para el público y en buenas entradas para los empresarios. La comicidad nace en ellos de una curiosa correlación de gestos y actitudes. El juego mímico del uno responde, complementándolo, el juego mímico del otro y el público se ha acostumbrado de tal modo a estas inter-reacciones que ha hecho del Gordo y el Flaco algo así como un solo personaje monstruoso, una especie de «hermanos siameses» del cine.

La gracia de Stan Laurel y Hardy es la gracia simple, sana, sin segunda intención, de los «clowns» circenses. No tratemos de buscar en ella ni filo de sátira ni reversa de burla. Hay algo de contundencia lógica en la hilaridad que provocan, como si materialmente hicieran cosquillas al espectador desde la impunidad en sombras de la pantalla.

En la comedia de ayer Laurel y Hardy hacen los papeles de sendos escoceses llenos de simplicidad y bonhomía. En un mundo saturado de malicia, su ingenuidad que se manifiesta en lo físico por una constante torpeza corporal, que llena de incidentes cómicos el «film»— nos mueve a risa, y nada más que a risa porque en el fondo son dos seres felices, sin asomo de drama. Uno de tantos equívocos, hace que el Gordo y el Flaco se alisten en el Ejército inglés y sean enviados a la India a luchar contra una feroz tribu indígena que se ha sublevado. Ya el lector podrá imaginarse la comicidad que emana del contraste entre el natural pacífico de ambos personajes y la aventura bélica en que han sido empujados. Sin embargo, en un giro muy mollieresco de la acción, ellos resultan los «héroes por fuerza», pues hacen huir a un contingente de rebeldes usando la más pintoresca de las maniobras: lanzar sobre ellos todo un avispero cuyos miembros desplegan una eficacia en la picada bastante mayor que la de los zánganos y abejorros de la política criolla que pululan hoy en torno a los candidatos.

En suma: «Dos fusileros sin balas» cumple su cometido como farsa cómica. De ello dió ayer el público muy sonoras pruebas.

Francisco ICHASO.

Parte de la compañía del Cinco Santos y Artigas que desembarcó ayer procedente de Estados Unidos y que debutará el jueves 28 del presente en Prado y Animas.

N O T A S

ESTRENO EN EL NACIONAL

Día de gran animación hoy en el teatro «Nacional». Su empresa presenta dos películas a cual con más mérito para recomendarlas al público. Ambas se exhibirán en programa continuo desde las 2 de la tarde.

Una se titula «Cuatro horas para matar», y es película de gran fuerza emotiva. El protagonista, a cargo de Richard Barthelmes, aprovecha cuatro horas de libertad, antes de entrar en prisión para vengarse de su enemigo, el traidor a quien debe la condena. Puede huir, pero desecha la libertad, para vengarse.

La otra gran película del día se titula «Almas heroicas», de sana moral y fuerza dramática. Sus protagonistas son Sari Maritza, Von Stroheim y Ben Lyon.

El programa se completa con el cartón de Mickey Mouse «El garage» y el último Noticiero mundial, muy interesante.

Los precios: 20 cts. hasta las 6:30 y después 30 cts. Niños 20 cts. y tertulia a su precio standard de 10 cts. solamente.

El lunes 25, se pre-estrena una película que hará que desfile por la sala del «Nacional», la Habana entera: se titula «Yo he sido espía» y es la historia de una mujer que ganó la Cruz de Hierro y que confesó que había matado o hecho morir a más de diez mil hombres. Esta película se exhibe solo el lunes como pre-estreno y serán invitados todos los miembros de la Policía Secreta y los redactores de los principales rotativos.

Para el domingo 1 a las 10 de la mañana, se anuncia la función a beneficio de los empleados del teatro «Nacional», los cuales han combinado un programa que, tanto en la pantalla como en la escena, puede calificarse como de primera categoría. Las localidades están ya a la venta.

MAÑANA: «8 MUJERES EN UN BOTE» EN EL ALKAZAR

Hoy se exhibe por última vez el grandioso programa de la Universal, que tanto gustó desde su estreno. Nos referimos a la dinámica y graciosísima película «Así se escribe la historia» con la nueva «Héroe Público No. 1», Zasu Pitts, y a la lindísima cinta «El Rey Salomón de Broadway» con Edmund Lowe, Dorothy Page, Pinky Tomlin y su orquesta y muchos más. Los precios como siempre, a base de 20 cts. de 1.30 a 6.30 y 30 centavos después. Niños 15 cts. y tertulia 10 cts.

Mañana: Columbia presenta a la estrella de la emotividad, Karin Hardt y sus 8 compañeras en el relato íntimo de ocho muchachas para quienes no existía otro mundo que el que ellas vivían...! Se titula esta magnífica film, «8 chicas en un bote», un poema de amor adolescente.... con ribetes de pasión.... tragedia y encantamiento. Ellas vivían su vida pretendiendo ignorarla.... Ellas no reconocían superioridad al hombre.... Ellas compartían sus goces y amarguras... Eric Waschneck, el director, combina perfectamente el sentimiento y la comedia, la aspereza y la jovialidad y no sólo logra pintar una tierna historia sentimental, sino que también captura el medio en que se agita este grupo de chicuelas deportistas. El ambiente ha sido maravillosamente creado, la combinación de escenas nos cautiva. Conjuntamente con esta película se exhibe también la bellísima producción «La indispensable» con Claudette Colbert, Melvyn Douglas y el tenor Michael Bartlett.

Pronto: Edmund Lowe, Victor Mac Laglen, Mary Carlisle, Adriene Ames en «El asesinato del Gran Hotel» y la sensación musical de la Fox, «Desfile de pelirrojas» con John Boles, Dixie Lee y las 43 muchachas de cabello de fuego más lindas de los Estados Unidos.

GRAN PROGRAMA EN EL CAMPOAMOR

De éxito de éxitos puede clasificarse el gran programa, con dos estrenos, que desde su estreno ha abarrotado la sala de este teatro, James Cagney, el rey de la personalidad dinámica nos entusiasma en la chispeante y movidísima producción «A caza de herederos» con la cooperación de Bette Davis, Alice White, Allen Jenkins y Arthur Hoyt. El tema tan interesante en que se desenvuelve esta nueva y original comedia hace pasar ratos inolvidables de risa y comicidad. El otro estreno es «Mientras el enfermo dormía», tragi-comedia de asunto ultra-misterioso, brillantemente interpretada por Guy Kibbe (el viejo verde), Aline Mac Mahon, Lyle Talbot, Patricia Ellis, Robert Barrat y Allen Jenkins. Esta película está llena de emociones y de situaciones intrigantes, donde el criminal no deja rastro y sólo la astucia de un detective puede descifrar tan perfecto crimen. Ríase con las múltiples escenas salpicadas de humorismo de esta film. A pesar del alto costo de este programa y para que toda la Habana pueda verlo, los precios son como siempre: 20 cts. de 1.30 a 6.30, y 30 cts. después. Niños a todas horas 15 cts. y tertulia 10 cts.

El domingo, desde la 1, la mejor matinée de la Habana.

El lunes comienza una gran semana, exhibiéndose la superproducción de la Universal, hablada en español, titulada «Alas sobre el Chaco», con un reparto estelar incluyendo a José Crespo; Lupita Tovar; Antonio Moreno; Romualdo Tirado; Julio Peña; Barry Norton; Juan Torena; George Lewis y cientos más. Identificados con la muerte, los valientes pilotos, esperan ansiosos la llegada de su cuadrilla, para comprobar cada día que alguno ha quedado en el camino. Tras los primeros momentos, de intensa emoción aquellos muchachos rinden a sus héroes caídos, lo que para ellos significa el mejor tributo: el olvido. También se estrena la producción de la Columbia «Aventura trasatlántica» por Nancy Carroll.

CAMPOAMOR
LUNES
Y TODA LA SEMANA
"ALAS SOBRE EL CHACO"
y la gran producción
"AVENTURA TRASATLANTICA"
con NANCY CARROLL

FUNCION POR TANDAS EN EL PRINCIPAL

Inaugura esta noche la empresa del teatro «Principal de la Comedia», un nuevo sistema de espectáculos: dos tandas diarias. La primera comenzará a las 8 y 30 y la segunda a las 10 en punto, logrando con ello que el maestro Lecuona pueda ofrecer obras magníficas a precios reducidos.

En la tanda de las 8 y 30 de esta noche subirá al palco escénico la revista del maestro Penella «La niña de los besos», obra exquisitamente interpretada por el magnífico conjunto que dirige el maestro Lecuona. «La niña de los besos» es una revista para todos los gustos, tanto por su su diálogo sustancioso y ligero como por su música de fácil asimilación. Las lunetas numeradas sólo costarán 40 centavos y 20 cts. las butacas.

La tanda de las 10 en punto será cubierta con un gran estreno de palpitante actualidad «La Habana sin teatros», cuyo libro se debe a un autor queridísimo del público habanero: Federico Villoch, que enfoca este problema en forma viva y magnífica. En esta obra aparecen los distintos teatros habaneros en chispeante disputa que hará las delicias del público, porque es de todos bien conocido el humorismo de este popular libretista.

Sólo 40 centavos costará la luneta numerada y 20 cts. las butacas.

Mañana sábado a las 5 de la tarde habrá una grandiosa función extraordinaria como despedida de Rita Montaner, para la que se ha combinado un programa grandioso.

El domingo en la segunda tanda subirá al palco escénico «Lola Cruz» luneta 50 centavos y butaca 20 cts.

«TODOS SOMOS UNO» EN EL MARTI

Hoy se exhibe un magnífico programa, comenzando la función a las 2 de la tarde, con una revista, un cartón y la monumental producción misterio, romance y emoción titulada «Alias Dinamita», interpretada por el famoso actor Edmund Lowe, con la cooperación de Víctor Varconi y Jean Dixon, un intenso drama policíaco, en que el amor juega papel importante; y completa el programa la joya que con tanto éxito se viene exhibiendo en la pantalla «gigante» de este teatro «Todos somos uno», en la que Alice Brady hace un maravilloso papel. Su argumento: la vida de una mujer, que de cocinera llegó a la alta sociedad, atrapó un novio para una sobrina suya, consiguió un título noble para sí, hizo polvo las mentiras convencionales y añicos la alta sociedad con sus locuras; su final algo extraordinario y bello.

Mañana: la gran actriz cómica, Zasu Pitts, en una de las más desternillantes de sus películas, que no deja un sólo instante de reírse el más serio «Así se escribe la historia», y la superproducción «El Rey Salomón de Broadway», con un estupendo reparto: Edmund Lowe; las excelentes cantantes y mejores actrices Dorothy Page y Pinky Tomlin. Melodías magníficas, romance irresistible, inolvidable espectáculo! Una película en que nos muestra la vida completa de un «buen señor» que las mujeres se volvían locas por él.

El domingo una gran matinée, en la que además de exhibirse dos formidables producciones, también se proyectarán comedias, cartón y comenzará la gran serie «Los secretos de la selva» de estreno en Cuba.

Los precios que rigen de entrada son los de costumbre: hasta las 6 y 30: 15 centavos, después 20 cts. Los niños 10 centavos y tertulia 10 centavos.

LLEGO LA COMPAÑIA DEL CIRCO SANTOS Y ARTIGAS

Ya están en la Habana los artistas y animales amaestrados y fieras que integran la máxima compañía del Circo Santos y Artigas para el Stadium de Prado y Animas, donde Max Borges el ingeniero de los palacetes encantados, adapta el local convirtiendo en moderno Stadium.

La inauguración está fijada para el jueves 28 así es que en Prado y Animas se trabaja activamente día y noche, porque Santos y Artigas, practican eso de que «el tiempo es dinero». Los niños de la Habana continuamente están preguntando cuándo debuta el Circo y en todos los hogares se leen y releen los vistosos anuncios de Santos y Artigas que hoy han hecho que pasen a plano secundario todos los demás problemas de la vida.

El Circo presentará también una exhibición de animales, en la cual se exhibirán todos los animales que trabajen en el espectáculo y los que para ese fin han adquirido y adquieren Santos y Artigas, así es que todo el que tenga algún animal que ofrezca alguna originalidad para el público pueden dirigirse a estos empresarios, que se lo comprarán enseguida.

Los programas con todo el detalle del numeroso elenco, precios y demás ya están en la imprenta.

Será este año, por su carácter típico, la mejor temporada de Santos y Artigas, así nos atrevemos a asegurarlo en vista de la espectación general que hay por el debut del Circo.

Que es el jueves 28, con seguridad.

MAÑANA SE INAUGURA EL MUSEO DE CERA

Mañana sin falta, se inaugura el Museo de Cera que Santos y Artigas presentan en los bajos del teatro «Nacional», entrada por San Rafael y por el lugar señalado con el bello cuadro alegórico que se ha pintado al efecto.

Prepare sus nervios y su atención. Hay muchas cosas originales, unas artísticas, otras instructivas, otra truculentas y otras de lo que podíamos llamarle información objetiva.

Verá entre estos cuadros de cera, la Tumba de Valentino el insustituible ídolo de la pantalla; la Visión de la Guerra en el frente de batalla: la madre a miles de leguas ve cuando el hijo de sus entrañas cae barrido por la metralla; el Juego de Poker entre tipos excepcionales; las figuras popularísimas de los Presidentes de los Estados Unidos, que más se han ocupado de Cuba: Teddy Roosevelt entre ellos; la esfinge exacta de Carpentier, Babe Ruth y otros connotados sportistas; conocerá de cerca a los más famosos detectives del mundo y verá también a los famosos criminales, entre éstos, al célebre estrangulador, que usaba la corredera de sus ventanas para acogotar a sus víctimas. La Tigresa de Arizona, Barza Azul, La Mariposa de Broadway y mil figuras más incluyendo la de Dillinger, se verán reproducidas en la escena de sus crímenes, los crímenes que pagaron con su vida, unos bajo el gas letal, otros en la horca y muchos en la silla eléctrica.

El Museo de Cera será por muchos días un asunto de comentario encomiástico en la Habana. Se abre al público mañana sábado a las 4 de la tarde y el precio es solamente 20 cts. la entrada.

STAN LAUREL Y OLIVER HARDY EN EL ENCANTO

Vuelve hoy a exhibirse la incomparable comedia «Dos fusileros sin balas», interpretada por los conocidos Reyes de la Risa, Stan Laurel y Oliver Hardy (el gordo y el flaco) que hace reir por igual a jóvenes y viejos en sus acostumbradas escenas de buen humor. «Dos fusileros sin balas» nos transporta a Escocia y más tarde a la India, país de ensueño y de leyenda. Las peripecias del viaje y las escenas que se van sucediendo no son para contarlas, hay que verlas. Imagínese a Stan Laurel y Oliver Hardy vestidos de escoceses. Están monísimos...! Le garantizamos la hora y media más divertida de su vida.

El domingo una formidable matinée, exhibiéndose además de «Dos fusileros sin balas» la simpatiquísima producción de la Warner, «La mujer triunfa» con Joan Blondell; Glenda Farrel; Hugh Herbert y William Gargan.

El jueves: Warren Williams en un nuevo drama de misterio «La esposa infrigada», personificando al famoso criminalista Perry Mason, salvando a una preciosa mujer de ser condenada a muerte, y ganándose el corazón de otra que siempre le había amado en silencio. Colaboran con Warren Williams al éxito de esta gran película Margaret Lindsay, Donal Woods, Claire Dodd, Allen Jenkins, Phillip Reed, Barton Mac Lane, Winifred Shaw y muchos más. Perseguida por un muerto.... quien se levantó de la tumba para comparecer ante ella en la noche de sus bodas con otro.... salvada de la horca por Perry Mason, el astuto criminalista, aclamado como el prodigioso personaje que dominaba la Ley y conquistaba los corazones. «La esposa intrigada» nos cuenta el final de esta tragedia en las escenas de esta film.

Próximo: Ann Sothern en «La amiguita» y Janet Gaynor y Warner Baxter en «Otra primavera».

Más adelante: Greta Garbo en «Ana Karenina».

G A C E T I L L A S

PAYRET: «LA FORTUNA DE BREWSTER»

Hoy por última vez los Artistas Unidos presentan en Payret la regia producción musical titulada «La fortuna de Brewster», por Jack Buchanan y Lili Damita con cientos de bellas coristas de los más grandes teatros de Londres. Vea en «Payret» esta película musical en la que se destaca «La Caranga», famoso baile que está en boga en toda Europa. Además «Las manos de Orlac», misteriosa película Metro de Petter Lorre y Colin Clive. También una comedia y el Noticiero.

Precios: 20 centavos mayores hasta las 6 y media y 30 centavos después; niños 15 centavos; tertulia 10 centavos.

Mañana: «La ley de la sangre», de Clark Gable y Loretta Young y «El acorazado misterioso».

Domingo este mismo programa y una gran matinée a la una.

RIVIERA: «EL ACORAZADO MISTERIOSO»

Hoy en las tandas elegantes de 5.15 y 9.45 se estrena la gran y emocionante producción por Jean Parker y Robert Taylor «El acorazado misterioso», revista y comedia. A las 4.15 y 8.15 a petición la grandiosa producción por Jeanette Mac Donald y Nelson Eddy «Oh Marietta».

Mañana sábado, estreno de la gran producción por Loretta Young y Charles Boyer «Shanghai», estrenándose además la emocionante producción por Fred Mac Murray «La perseguidora número 99».

Martes 26: estreno de la gran producción por Edmund Lowe y Dorothy Page «El rey Salomón de Broadway».

Pronto: «Los mercaderes de la muerte» y «Mares de la China».

RIALTO: «DONCELLA DE POSTIN»

Las estrellas más brillantes de Hollywood desfilarán hoy por la pantalla de «Rialto» en sus mejores películas: Janet Gaynor y Lew Ayres en la más bella de sus películas titulada «La Doncella de Postín», super producción Fox; y John Boles, en la espectacular y bella producción «La legión blanca», película que tiene de fondo el más encantador de los romances. Un gracioso cartón y la revista Fox semanal completan el programa.

Precios: 20 centavos luneta y preferencia.

Mañana sábado y el domingo, grandes días para «Rialto». Presenta el super espectáculo Warner de Al Jolson y Ruby Keeler con cientos de bellezas «Casino de París» y además «La daga florentina».

Día 26: «La pequeña coronela», de Shirley Temple.

TRIANON: «NOBLEZA OBLIGA»

En la tanda de las 4: Claudette Colbert, Charles Boyer y Joel McCrea en la interesante cinta «Mundos individuales»; revista Paramount y la valiosa producción de Charles Laughton, Charles Ruggles y Zasu Pitts titulada «Nobleza obliga».

A las 8.30: «Mundos individuales».

En la de 9.45: revista Paramount y «Nobleza obliga».

Mañana: la gran película «La mujer desnuda», por William Powell, y «La mano de Orlac», por Francois Drake.

Para el lunes se anuncia el estreno de la regia creación de Loretta Young y Clark Gable «La ley de la sangre».

NEPTUNO: «SHANGHAI»

He aquí el selecto programa de hoy en función que empieza a las 2.30 de la tarde.

Por el día y también en los turnos preferentes de tarde y noche exhibe la alta comedia dramática titulada «Shanghai»; el romance de dos corazones destrozados por los prejuicios de raza y religión, por Charles Boyer y Loretta Young.

También por el día y en el turno intermedio de la noche, aproximadamente a las 8.30 se exhibe la película «Mundos individuales», por Claudette Colbert, Charles Boyer y Joel Mac Crea.

Se completa el programa con el cartón de Popeye «La Navidad de un valiente»; la variedad deportiva «Para llegar a campeón» y noticiero.

La hora exacta en que se exhibe cada película se informa por el teléfono M-2785, del teatro «Neptuno».

Precios: 20 centavos hasta las 6 y 30 y después 30 centavos.

Para mañana sábado: «No más mujeres», por Joan Crawford y «Tú me perteneces».

FAUSTO: «LA MUJER DESNUDA»

«Fausto», que empieza su función hoy viernes, como de costumbre a las 2.30 de la tarde, anuncia el siguiente amenísimo programa.

Por el día y en los turnos de tarde y noche, exhibe la exquisita película titulada «La mujer desnuda», de trama interesantísima realzada por la eficiente labor artística de William Powell y Louise Rainer.

También por el día y en el turno intermedio de la noche, aproximadamente a las 8.30, se exhibe la película «Las manos de Orlac», trágica film en la cual se distingue el gran actor Peter Larre.

El programa se completa con el noticiero mundial y la divertida comedia «Los equivocados», por Stan Laurel y Oliver Hardy. (El Gordo y el Flaco).

La hora exacta en que pasa por la pantalla cada película se informa por el teléfono M-4321, del teatro «Fausto».

Precios: 20 centavos hasta las 6 y 30 y 30 centavos después de esa hora.

Mañana sábado: «Mares de la China», por Clark Gable.

AUDITORIUM: «ALAS SOBRE ETIOPIA»

Una interesante película de gran actualidad presenta hoy el teatro «Auditorium», en su tanda elegante de 9.45, con revista y cartón. Nos referimos a la realización cinematográfica por la Paramount del movimiento guerrero actual que ha movilizado en distintas maneras al mundo entero: «Alas sobre Etiopía», presentándonos a esta nación en sus distintos aspectos. En el turno de las 8.30: estreno de la gran comedia «Nobleza obliga», por Charles Laughton, Mary Boland, Leyla Hyams, Charlie Ruggles y Zasu Pitts. A las 5.00, presentación del arpista Zabaleta para los socios de Pro-Arte Musical.

Mañana: a las 4.00 y 8.30: estreno de «Charlie Chang en Egipto», por el popular Warner Oland, y a las 5.15 y 9.45: estreno de la super joya «Angelina» o «El honor de un brigadier», por Rosita Díaz y José Crespo.

REGINA: «DONCELLA DE POSTIN»

«Regina», siempre atento a todas las peticiones del público, le corresponde exhibir hoy también, como una petición más de numerosas damas, la bella producción de Janet Gaynor y Lew Ayres titulada «La Doncella de Postín». Además y como otra petición para que el programa sea colosal, se exhibe la linda película de John Boles titulada «La legión blanca», super espectacular película de bello argumento. El gracioso cartón «Dolor de muelas» y revista.

Los precios en «Regina» son: 15 centavos mayores hasta las 6 y media y 20 centavos después. Niños 10 centavos. Tertulia 10 centavos.

Mañana: «Casino de París» y «La daga florentina». Domingo: la mejor matinée de la Habana con estas mismas películas y muchos cartones y revistas.

PRADO: «LAS MUJERES TRIUNFAN»

Para hoy anuncia el popular teatro «Prado» un gran programa en los turnos elegantes de 3 y 30, 6 y 30, el estreno de la maravillosa joya Warner, «Las Mujeres Triunfan», por la encantadora rubia Joan Blondell. La simpática, Glenda Farrell con Hugh Herbert, Cubren los turnos de 2, 5 y 8 y 15, la interesante producción de gran interés, «La Cacatúa Blanca» por Ricardo Cortez y Virginia Bruce.

Mañana, estreno, «La Mujer Desnuda» por William Powell y la nueva sensación de Hollywood, y «El Acorazado Misterioso».

Martes 26, «La Ley de la Sangre», por Clark Gable. Jueves 28, la mejor revista musical, «Caliente», Dolores del Río. Si le agrada ver mujeres hermosas... oir música popular y rítmica, embriagarse con escenas de romance y temblar de emoción ante los alardes de espectacular esplendor, vea la comedia «Caliente».

Precios de costumbre, 20 centavos antes de las 6 y 30 y 30 centavos después.

LARA: «TU ME PERTENECES»

Un suntuoso y regio estreno hoy en el céntrico y concurrido cine «Lara», de Prado y Virtudes, teléfono M-2421 el de preferencia en turno después de los estrenos. La mejor proyección y el más perfecto sonido acreditan a este simpático cine de las familias. Para hoy en función de 2 a 11 y 30 Comedia y Variedades.

Estreno de la maravillosa y muy valiosa joya «Tú me Perteneces», por un bello reparto. Preciosísima y muy grandiosa producción «El Día que me Quieras» por el infortunado tanguista argentino Carlos Gardel. Mañana, «Shanghai» y «Vagabundo a la Fuerza». Domingo dos muy suntuosas películas.

ACTUALIDADES Y ESMERALDA: DOS REGIOS PROGRAMAS

«Actualidades», de Monserrate 8 y 10, teléfono M-5575, exhibe hoy, en función de 2 a 11 y 30 dos muy valiosísimas películas llenas del mayor atractivo. Comedia y Variedad. Episodio 4 «Los Cuatreros de la Pradera». Grandiosa y colosal joya «El más grade amor» de Pauline Lord y William C. Field. Monumental producción «Os Presento a mi Esposa» de Gene Raymond y Sylvia Sidney. Mañana, «El Lobo Humano» y «El Secreto del Castillo.»

«Esmeralda», este simpático y siempre concurrido cine por sus inmejorables programas, ofrece para hoy, en función de 2 a 11 y 30 dos soberbias películas en homenaje al infortunado tanguista argentino Carlos Gardel, exhibiendo dos de sus mejores obras, secundado por la simpática Rosita Moreno, son éstas: «Tango Bar» y «El Día que me Quieras». Mañana, «Mundos Individuales» y El Primo Basilio».

LIRA: «LA PERSEGUIDORA 99»

Con el grandioso y muy valioso programa que para hoy anuncian las carteleras del popular y confortable cine de las familias, el simpático «Lira», de Industria y San José, teléfono M-4474, está asegurado un lleno. Función de 2 a 11 y 30. Hasta las 6 y 30 mayores 10 centavos y después 15, niños a todas horas 5 centavos. Comienza con Revista y Variedades. Sensacional y emocionante la magistral joya «La Perseguidora 99» de Fred Mc Murray y Ann Sheridan. Suntuosa y muy interesante producción «La Dama sin Igual» de Gertrudis Mitchael y Paul Cavanaugh. Mañana, dos estrenos «Alas en la Noche» y «Los Miserables».

OLIMPIC: «LA LLAMA OCULTA»

«Olimpic», el antiguo y cómodo cine de la esquina de Línea y B, en el Vedado, con el teléfono F-6263, ofrece hoy, a las 5 y 15 y 9 y 45, el estreno de la magnífica película, «La Llama Oculta», de Ann Harding y Herbert Marshall, que es una verdadera interrogación para la mujer moderna, por lo que se les recomienda muy sinceramente; a las 6 y 30 y 8 y 30, y a petición general, la encantadora revista musical, «La Bailarina», con Joan Crawford, Clark Gable y Franchot Tone. Hasta las 6 y 30, luneta 10 centavos y 15 centavos después. Niños y tertulia 5 centavos a todas horas; el domingo, formidable estreno de «Rumbo al Cairo», por Miguel Ligero, con «La Mujer Misterio a», por Mona Barrie, y «Soy un Señorito», también por Miguel Ligero.

TOSCA: «JULIETA COMPRA UN HIJO»

Hoy vuelve a la pantalla de este teatro la maravillosa super-comedia hablada en español de Catalina Bárcena con Gilbert Roland en ocho actos titulados «Julieta Compra un Hijo», además la cinta del Oeste por Georg O-Brien «Valor y Lelatad», Noticiario Fox Movietone y Cartón. Precios, a las 5 luneta 15, niños 10. A las 8 y media, luneta 20, niños 10, balcony 10. Mañana, último día de «Julieta Compra un Hijo» y estreno de «Bajo Presión», de Víctor Mac Laglen. Para los días 24, 25 y 26 «Escándalos de George White 1935», super-Revista Musical Fox. Vea el día 28 la producción Francesa «La Dama de las Camelias».

BELGICA Y VIOLETA: GRANDES PELICULAS

«Bélgica». Grandioso programa en español se anuncia en este cine familiar de Egido y Corrales, pasarán por todos los turnos del mismo, la interesante cinta «Luces de Buenos Aires», y «Melodía de Arrabal», ambas por Gardel. Mañana dos grandes estrenos: «Huyendo a la Quema» y «Asegure a su Mujer» por Raul Roulien y Conchita Montenegro.

«Violeta». Dos grandes producciones anuncia para hoy la empresa de este simpático y concurrido cine familiar, «Cleopatra» por Claudette Colbert y «El Templo de las Hermosas» por Butter Crabbe. Mañana, «Asegure a su Mujer», en español y «El Fiscal Vengador» por Ray Walter.

VEDADO: «ALAS EN LA NOCHE»

Vuelve nuevamente al cartel del lindo cine «Vedado», de la calle B, entre 2 y 29, en el Vedado, teléfono F-3128, la emocionante joya, «Alas en la Noche», bello romance entre una aviatriz y un pobre ciego, con Myrna Loy y Cary Grant; las tandas son de 5 a 8, y de 8 y 30 a 11 y 30, y ambas se completan con un cartón, y la opereta en español, «Orquídeas Negras», por Carlos Gardel y Goyita Herrero. Por la tarde, luneta 10 centavos. Niños y tertulia 5 centavos. Por la noche, luneta 15 centavos. Niños y tertulia 10 centavos. Mañana, 2 regios estrenos: «Siempre Mañana», por Sylvia Sidney, y «Una Dama sin Igual», por Gertrude Michael; el domingo se exhibe este mismo programa, estrenándose, además, en la matinée, «La Ley del Oeste», por Randolp Scott.

MODERNO: «SHANGHAI»

Un colosal y extraordinario programa Paramount subirá a la pantalla de este teatro hoy, en turnos de tarde y noche, «Shanghai» de Loretta Young, Charles Boyer; Warner Oland; «Tu me perteneces» de Helen Mack; Lee Tracy; David Holt; el cartón en colores «Sinfonías Tontas» y un «Paramount «News». Balcony 10 centavos; luneta 15 centavos hasta las 6:30; después 20 centavos; niños 10 centavos. Mañana: «Shanghai» y «La Canción del dolor» de Nancy Carroll; George Murphy. Domingo, en todos los turnos: «Casino de París» de Al Jolson; Rubby Keeler; «Sucedió en New York» de Lyle Talbot; Heather Angel; «Cuatreros de la Pradera» episodio 6 de John McBrown; «Le gusta a usted» cinta cómica; «Los Pingüinos» cartón en colores y un «Metrotone».

(VEASE más GACETILLAS en la página OCHO)

La mejor película en ESPAÑOL
CAMPOAMOR
Comenzando el LUNES 25
ALAS SOBRE EL CHACO
SUPER UNIVERSAL

M.E.C.D. 2016

"Nuestros" Cortes y Retazos

El anuncio de una venta de cortes y retazos ha perdido, a fuerza de informalidades, el interés serio del público. Es porque la tela mal comprada, de color desvanecido o la pieza irregular no pueden ser cortadas o convertidas en pedazos para ofrecerlas capciosamente al público bajo el concepto—por ello un tanto desacreditado ya—de «cortes y retazos».

«La Filosofía» quiere vindicar este epígrafe y esa práctica restituyéndoles su cabal sentido y significación.

Nuestros cortes y retazos son propia y verdaderamente finales de pieza que alcanzan, en unos casos, las medidas de cortes de vestido, y más pequeñas proporciones en otros.

He aquí la venta que bajo el título de «Cortes y Retazos» ofrecerá desde hoy «La Filosofía» todos los viernes y sábados: restos de las piezas de telas vendidas durante la semana.

Y, como tales, a precios de ínfima valoración.

LA FILOSOFÍA

GUANABACOA AL DIA

ALIANZA JUVENIL.—Para el próximi día treinta del presente mes, la sociedad «Alianza Juvenil» organiza un baile social.

Para el cual existe gran interés por parte de los bailadores.

Por lo que es de esperar que el mismo quede lucidísimos.

En esta ocasión la orquesta de Frank Emilio, el pequeño director cieguito, será la que lo amenice.

También el aplaudido septeto «Cauto» tiene a su cargo hacer pasar ratos agradables a los bailadores, a los acordes de los sones más de moda.

ADVENIMIENTO.—En la mañana de ayer, el hogar de los distinguidos y jóvenes esposos Ana Teresa Cañas de Fernández y Carlos Fernández, se ha visto alegrado con el feliz advenimiento de un hermoso varoncito.

Ellos besan complacidos y alegres al primer fruto de sus felices amores.

Un nuevo baby que enviado por el supremo ser, viene a ese feliz hogar para hacer más firme la dicha de sus padres que hoy reciben los parabienes de sus muchas amistades.

Hasta ellos hago llegar mi enhorabuena con los deseos de que el primogénito disfrute siempre de mucha salud.

ELECCIONES.—La Asociación de Periodistas y Escritores de Guanabacoa, celebrará elecciones, como he venido anunciando, el día primero de diciembre.

Mucho interés ha despertado su anuncio, y ya se preparan distintas candidaturas de grandes simpatías entre los «Chicos de la Prensa» y los «Viejos Maestros».

Una lleva como Presidente al joven y estimado compañero en las luchas del periodismo José A. Fernández Porta.

Con un programa renovador que hará de la Asociación de Periodistas y Escritores una Institución de mayores aspiraciones, saliéndose de la vida lánguida que hoy lleva.

La otra lleva como candidato al viejo y muy respetado compañero, Oscar Huguet.

También su programa es renovador dados los entusiasmos, natos en él por obtener grandes beneficios para la Institución.

Es verdaderamente extraordinario el entusiasmo que ambas candidaturas han despertado, deduciéndose de ello que habrá una reñida lucha de electores en los momentos de procederse a la elección.

Mis felicitaciones para ambos.

CENTRO ESPAÑOL.— El progresista Centro Español de Regla, anuncia un gran baile de socios para el día 30 prórimo.

Las invitaciones para el mismo ya están circulando entre nuestras principales familias, que se disponen a asistir a él.

Lo amenizará la popular orquesta «Habana» y el septeto «Montmartre».

La Sección de Fiestas no descansa un solo momento en la organización del mismo, preparando grandes sorpresas para los que asistan a el.

En esa noche veremos allí reunida a la juventud alegre como en una gran familia, disfrutando de tan grata velada bailable.

MEJORADA.—Encuéntrase bastante mejorada de la enfermedad que le hace guardar cama desde hace varios días, mi gentil vecinita la señorita Haiydee Fernández Serrano.

Por lo cual me complazco en dar a conocer su mejoría.

Y pido al Todopoderoso por que la misma se acentúe y que pronto quede restablecida.

GRAN VERBENA.— Los organizadores de la gran verbena «Una noche celestial con Champán Sport», que ha de tener efecto los días 25; 26; 27; 28; 29; 30 del actual y 1 de diciembre. en el parque de la República de esta villa, se encuentran disponiendo todo lo concerniente para darle el mayor auge posible, para que así puedan disfrutar cuantos asistan en esos días a ella de las mayores comodidades.

Entre las muchas cosas que para esos días nos tienen reservados se me dice que habrá una agradable sorpresa, tanto para las damas como para los caballeros.

Los conjuntos musicales que la amenizarán serán veintiocho

La cuota para los caballeros al precio de cincuenta centavos y las damas por invitación.

TEATRO CARRAL.—La noche de hoy en el teatro «Carral» está consagrada a una función benéfica que a favor de la «Logia Luz y Armonía No. 35» ha de celebrarse con películas y variedades, según el semanario que tengo ante mi.

No publico el programa confeccionado debido a que el mismo no se me ha remitido, enterándome de esta función por el citado semanario.

José R. Arango de la Maza.

El famoso remedio que dominará los Ataques y Desordenes Nerviosos.

Por más de treinta años ELEPIZONE ha restablecido la salud a millares que sufrían de Epilépsia y Debilidad Nerviosa.

ELEPIZONE, recomendado por los médicos, es un remedio para niños y adultos, y lo venden en las principales farmacias.

Se obtienen resultados con uno o dos frascos.

NO ACEPTE IMITACIONES PIDA

CRONICA HABANERA

(Continuación de la Pág. CINCO)

EN SU SANTO

Saludamos en su santo a la bella señorita Lilian Arrigunaga y Otero, para la que habrán muchas felicitaciones en tan señalado día.

BODAS DE DICIEMBRE.—María Antonia Alvarez y Pollan, señorita de ideal belleza, que brilla en nuestros círculos sociales, contraerá matrimonio el próximo mes con el correcto y caballeroso joven Fernando Florit y Sánchez de Fuentes.

Enlace de todas nuestras simpatías, que se llevará a cabo en la iglesia parroquial del Vedado, el día 11, a las nueve y media de la noche.

Por las relaciones de los simpáticos contrayentes resultará esta boda un acontecimiento social.

El traje de la novia será de Bernabeu, el exquisito modisto.

Y el ramo lo recibirá como un obsequio valioso de la distinguida dama Renée Molina de García Kohly.

CASINO DE LA PLAYA.—Una noche animadísima, de gran concurrencia, fué la de ayer, jueves de moda, en el Casino de la Playa, el prestigioso night club preferido por la sociedad habanera.

Numerosísimos parties se congregaron en torno al ring de baile, en los que se destacaban bellísimas damas y distinguidos caballeros.

En medio de la más franca alegría transcurrió la noche, prolongándose el baile hasta la madrugada.

La orquesta de los hermanos Castro, el celebrado conjunto orquestal, amenizó la fiesta, contribuyendo a sostener la animación. Con ellos alternó el sexteto «Cauto».

El show, que se presentó a la una, fué muy celebrado.

Para mañana, sábado, se prepara una gran fiesta.

Pertenece a la serie de los sábados de gala, que siempre se ven tan concurridos.

Según nos informa Joaquín de la Torre, el activo manager social, hay numerosas reservaciones de mesas, lo que puede hacerse durante todo el día de hoy y de mañana, por el teléfono del Casino: FO-7298.

Se servirá un exquisito menú al precio de dos pesos el cubierto.

El show será espléndido.

Toman parte en él la famosa cantante cubana Rita Montaner; la bailarina Sally Hyder y la pareja de rumba Tomasito y Estrella.

La orquesta de los hermanos Castro y el sexteto «Cauto» tocarán durante toda la noche.

Será una fiesta espléndida la del sábado en el Casino.

EN CUBA NUEVA.—El domingo próximo, en la floreciente institución «Cuba Nueva», tendrá efecto un almuerzo en honor del doctor Luis A. Baralt, miembro distinguido de la junta directiva y del Comité Cultural de aquella sociedad.

Ello es con motivo de su regreso de México, a donde fué para asistir al VII Congreso Científico Americano que allí se celebró recientemente.

El doctor Baralt, distinguida figura de nuestra intelectualidad, llegó el domingo último en compañía de su esposa Lillian Mederos y de sus hijos.

Para adherirse al almuerzo deberán comunicarse los interesados por el teléfono del club: FO-2266.

ALBERTO ESCOBAR Y CISNEROS.—En su residencia de esta capital ha dejado de existir ayer el respetable caballero Alberto Escobar y Cisneros, jefe honorable de una familia estimadísima.

Baja a la tumba a una edad avanzada, querido y respetado de todos.

Entre sus familiares que lo lloran inconsolables cuéntase su viuda, la señora Felicia Gallart, sus hijos Ana Beatriz, Waldina y María Emma y su hermana, la señora Emma Escobar viuda de Alvarez.

El sepelio ha sido dispuesto para las ocho y media de la mañana de hoy.

Acto de dolor, que constituirá una sentida manifestación.

EN EL JOCKEY.—La fiesta de mañana, sábado, en el aristocrático Jockey Club, resultará brillantísima.

Acontecimiento social, deportivo y artístico, que se celebra por primera vez en Cuba a iniciativa del distinguido caballero Amleto Batisti, presidente de la Compañía Cubana Uruguaya para el Fomento del Turismo y a la que contribuye muy eficazmente su esposa, la gentilísima dama Condesa de Batisti.

Dará comienzo a las dos y media de la tarde, celebrándose primeramente ocho magníficas justas, en las que han sido inscriptos los más celebrados ejemplares del Hipódromo y los mejores caballos llegados recientemente.

Antes de terminar la última carrera, comenzará el té bailable que se prolongará hasta las ocho de la noche.

Se servirá un delicioso té, y riquísimas pastas, bocaditos y dulces de todas clases.

Y estará amenizado por la afamada orquesta del Jockey, ese magnífico conjunto que dirige el maestro Luis Fabré.

Durante el té, se celebrará la gran exposición de modelos de tarde y sport, que presenta la famosa modista Mademoiselle Mathilde Cumont, que recientemente regresó de París.

Ocho preciosas señoritas servirán de modelos.

La conocida «cousetiere» madame Louise Olivier, prestará su concurso a esta fiesta, con los modelos de «charmisse» que usan los maniquíes de Lanvin y Patou y que ella adquirió en su último viaje a la capital de Francia.

Se situarán amplificadores eléctricos para explicar los detalles de los modelos y que puedan ser oídos, al igual que la música, en todos los rincones del home club.

Por todo el hermoso salón, así como por las amplias terrazas, aparecerán diseminadas multitud de mesitas, en las que se formarán parties.

Y por entre las mesitas desfilarán las gentiles y airosas modelos.

El precio de la entrada al Jockey Club, será de un peso por persona, dando derecho a presenciar las carreras y a participar de la exhibición y del té, sin gastos extras.

Las entradas están casi agotadas, pudiendo reservarse o adquirirse hoy y mañana, a los teléfonos FO-7086, del Jockey Club; A-3844 de casa de Mlle. Cumont; M-5955, del hotel Regina, y M-6648, de Mme. Louise Olivier.

Ayer fué día de carreras en Oriental Park y, por lo tanto, hubo gran afluencia de público.

La preciosa terraza del Jockey se veía colmada de público selecto y distinguido, asiduo concurrente a las tardes de carreras.

ENFERMA.— En la Clínica del Centro Médico Quirúrgico ha sido recluída la señora María Luisa Govantes, esposa del señor Miguel Gabriel.

De su asistencia se ha hecho cargo el conocdo ginecólogo doctor José de Cubas Serrate.

Su estado es satisfactorio.

MAGNIFICO CONCIERTO.—Flora Mora, la notable concertista, ofreció un concierto en el palacete del Casino Español, el miércoles último.

Acto de extraordinario interés artístico que congregó en aquellos salones un extenso número de socios y sus familiares.

Dicho concierto, homenaje al inolvidable músico Granados, fué organizado por la señora Flora Mora, una de sus más eminentes discípulas, con el concurso de la Comisión de Cultura de dicha sociedad, de la cual es presidente de honor el doctor José Pérez Cubillas.

El doctor Pérez Cubillas, iniciando el acto, ofreció un breve discurso sobre el gran compositor.

Le siguió Flora Mora, interpretando con sus magníficas aptitudes, un programa que fué del agrado de todos.

He aquí las señoras que asistieron:

Sabina Echeguren de Pardías.

Carmelina Reyes de Pérez Cubillas, Isolina Cuervo de Fernández Viña, Nena García Pedrosa de Fernández, Josefina Alonso de Arena, Millita García Pedrosa de Martín Alonso, Rosario Díaz de Calonje, Mercedes Valdés Gallol de Ibáñez, Pilar Humada de Carreras, Esther Enríquez.

Piedad Maza de Fernández Veiga.

Aurora Blanco viuda de Iglesias, Soledad G. de Llamas, Cuca García de Díaz Granda, Isabel García de Valdivia, Elisa C. de Roca, Pilar S. de Trevejo, Lola C. de Gispert, Mericia Gálvez de Lamar, Carmen Cullell de Román, Sra. de García Comesañas, Elvira de Armas de Fritot, Blanca Batista de Fernández, Anita Ruiz de la Torre de Alvarez Núñez, Avelina G. de Pérez Barros, María Martínez de Firmat, Rosa V. de Canales, María de la Cruz de García del Cueto, Aurelia Pajares de Garaiburo, Sra. viuda de Tellaeche, Inés B. de Odio, Lala Raimundo de Cerda, Lupe Marco de Acevedo.

María Teresa Escarrá de Casares.

Zolla Raymat de Carreras, señora de Cabezas, señora de Lorenzo, señora de Mariño, la interesante Mayi Sastre de Bonich, Angela González de Fernández, señora de Palacio, Sara Linares de Sardiñas, señora de Nieto, señora de Fernández Nespral, señora de Viñas, señora Zequeira de Rodríguez, señora de Vázquez, Elisa Fernández de Cartaya.

Cira Rodríguez de Andreu.

Sra. viuda de Rodríguez, señora de Díaz, señora de Mendoza, María Cid de Casteleiro, de Sánchez Penichet, y otras muchas.

Señoritas:

Julita Fina, Freddy Calonje, Cloty Rodríguez, Elvirita Caballero, Hortensia Grave de Peralta, Alicia Llorente, Ofelia Vázquez, tan bonita; la preciosa rubita Cuca Sánchez Penichet; la encantadora Angeles Tellaeche; Elvira Sánchez Penichet, Margot Pérez Barros, Renée Caso, Chichia Rey, Mercedes Echenique, Argelia y Alicia Moré, Melba, Blanquita y Nena Díaz Ganza; Nona Mazón, Angelita Sanz.

Esperanza, Antonia, Julia y Luisa Iglesias.

Carnita y Conchita López, Hortensia Rodríguez Bravo, Hortensia Lage, la encantadora Margarita Bonachez, Carmelina Gamero, Gertrudis Reyes, Daisy y Amelia Mendoza, Gonzalina y Blanquita Fernández Batista, Solita G. Romero, Antonia Rodríguez, Nena Caso, Tulita y Teté Mariño, Cristina María Lamar, Isabel González, Victoria Menéndez, Nena Llerandi, Chyn Ruiz, Josefina y Chachita Llamas.

Conchita Cartaya.

Marité García Humada, Nena y María Herminia Alvarez Fuentes, Emma González Comesañas, Mary y Nena Firmat, Anita Badell, Consuelo, Josefina y Judith Nieto, Nena, Margot y Fina Rodríguez Zequeira; Mary del Prado, Rosita Canales, Angelina Fernández, Yeya y Elsa Rosende, Rosa, Lily y Elisa Fernández Nespral; Carmita Lorenzo, Esperanza Albo, Adela Fonseca, Teté Gispert, Herminia Gutiérrez, Anita Pérez, Mercy, Amparito y Carnita Menéndez Pérez.

Y Miriam Odio.

Fué una fiesta de arte encantadora por todos conceptos.

MEDIAS

Renovados semanalmente los surtidos, siempre encontrarán ustedes en «La Filosofía» las medias que reunen, en las diversas calidades, estos dos alicientes primordiales: buen resultado por su frescura y excelente apariencia por su novedad.

De seda, en tejidos chiffón y semidoble, y en todos los colores de moda. Par **$0.60**
(3 pares, $1.70)

De seda pura, también en chiffón y semi-doble, garantizadas. Par **$0.85**

De la marca «Filosofía», ya muy acreditada, en chiffón y semi-doble. Par **$1.00**
(3 pares, $2.85)

Oferta Especial

De gasa, que por estar desurtidas las tallas (valen $2.25) las ofrecemos a **$1.48**

MEDIAS "KAYSER"

Garantizadas, de pura seda, en los más nuevos colores y en los tejidos chiffón y semidoble. Par . . **$1.35**

Muy transparentes, en los atractivos colores: Rangoon, Basque, Manda'ay, Barcelona, Senegal, etc. Par **$1.50**

De gasa, tejido cristal, en los colores de la estación, incluso el Navy. Par **$1.75**

Las especiales para personas de muslo grueso, en tejidos chiffón y semi-doble. Desde **$1.85**

LA FILOSOFÍA

CARMENCITA SAIZ

Infinitas alegrías tuvo ayer, con motivo de su cumpleaños, la linda niña Carmencita Saíz Heres, hija de los esposos Manuel Saíz Heres y Carmen Rato

DIABETICOS

Nuevo tratamiento de la Diabetes sin Insulina, por método propio Curación de las Diabetes benignas y transformación de las Diabetes malignas en benignas

DR. GUSTAVO ODIO DE GRANDA
MEDICO DE LAS UNIVERSIDADES DE PARIS Y HABANA
Horas de consulta: de 2 a 4 excepto los sábados
TELEFONO U-5832 VIRTUDES 144-B

EN EL TEATRO «ENCANTO».—Una simpatiquísima comedia fué estrenada ayer en el aristocrático teatro «Encanto», que se vió muy favorecido por la presencia de conocidas familias de la sociedad habanera.

Se titula «Dos fusileros sin balas», y está protagonizada por los famosos comediantes Stan Laurel y Oliver Hardy, que alcanzan en esta cinta un brillante éxito.

Entre las damas que asistieron se encontraban las siguientes:

Lolita Morales de González del Valle; Emilia Milián viuda de Baró; Josefina Barraqué de Sabatés; Lolita Fernández de Velazco de Montalvo; Cristina Kindelán de Mendoza

Isis Ortiz de Aguilera.

Elisa Arvide viuda de la Guardia; María Cabezas de Solís; Malvina Biart de Díaz Blanco; María Teresa Alvarez Mon de Toledo; Estela Díaz Cruz.

Margarita Contreras de Beck.

Josefina Cepero de Jorge.

Chela Robelín de Morales Broderman; Dolores Poey de Hernández; Carmela Sampedro de Argüelles; Mercedes Pell de Solís; Matilde Portela; Magdalena Hernández de Pujals; Matilde Sellés de Fernández.

Bebita Díaz Brigman de Rivero.

Amparo Chacón de Herrera Sotolongo; Dulce María Chacón de Salas; Valeria Marcos de Ascanio; Amelia Alvarez de Morejón; Amelia Morejón de López Miranda.

Clarisa Aspuru de Alejo.

Bebita Miyares de Juncadella.

Carmela Caballero de Quesada; Bebita Alonso de Belt; Enriqueta Piquer de Alemany; Nena Aranda de Echevarría; María Teresa Collazo de Morales.

Ofelia Valverde de Rodríguez.

Betty Paz de Posada.

Margarita Mendoza de Miyares.

Cachita Fernández Roger de Argüelles; Esther Pola de Hernández Miyares; Laura Cowley de Ramírez; Margot Andreu de Arce; Adolfina Fernández de Grave de Peralta; Lolita Morera de García Alonso; María Teresa Aixalá de Entrialgo.

Ana María Blanco de Sols.

Señora viuda de López Serrano; María Isabel Suárez de Sánchez; Luz Suárez de González del Valle; Carolina Parelada viuda de Zanón; Elena H. de Escandón.

Mercy del Monte de Maciá.

Margarita Scull de Alvarez.

Carmen Díaz Pairo; Inés Murray de Núñez Mesa; Cusa Macías de Cortina; Milly Mendoza de Ferrer; Evangelina Figueredo de Cubas; Isolina Cano de Henares.

Clara Campedro de Barraqué.

Fina La Rosa de Banet.

Pastora García Maitín de Tolón; Mercedes Arcilla de Ruiloba; Marina Foya de Núñez; Mercedes Morales Robelín; Lolita Peña de Hendel; Hortensia Milián de Varona; Nena Cavevda de Fernández; María Meneses de Seris.

Mina Alvarez de Mora.

María Francisca de la Sierra de Baró; Nenita Abril de Baró y Carmelina Alonso de Baró.

Hilda de León de Entenza.

Graziella Rocha de Zorrilla.

Isolina Díaz; María Sánchez de Salón; Margarita Hadju de Rembrandt; Cuca Riamonde de Rodríguez; Betty S. de Gómez; Silvia Gross de Pavón.

Virginia Calvo de Varona.

Carmela Caballero de Quesada.

América Jiménez de Beruff Mendieta; Totó Mederos viuda de Sampedro; Marga Caballero de Ichaso; Evelyn Salazar de Mendoza; Piedad Chacón de Andino.

Señoritas:

Lolita y Graziella González del Valle.

Choli Alvarez de la Campa.

Gina Arango; Cristina Kindelán; Elena y María Maciá; Beba y Teresa Pujals; Mercedes Alvarez Pedroso; Margarita de Armas; Gloria Mendoza.

Chichita Jorge.

María Carlota Alzugaray; Memen Durruthy; Nenita Forrest; Rosita Barraqué Rosita Valenzuela; Matilde y Angelita Menéndez; Carmen de la Guardia.

Madeleine Gaye.

Daisy Gutiérrez Rams.

Marina, Elsa y Nedda Díaz Biart; Delia Fernández Aguirre; Julita y Carmita Fernández Santana; Caridad López Serrano; Mimí Muñiz.

Josefina y Hortensia Knight.

Conchita Fernández Caveda; Lily Marín; Albertina O-Farrill; Minita López Freixas; Margot González Quevedo; Anita Roeandts.

Elisa Ortiz.

Margarita y Gloria Carrillo.

Felicia Pérez Stable; Carmen y Teresa Blanco; Cristina y Josefina Zanón; Gilda Núñez Mesa; Cloti de y Carmen Bernardes; Ntalia Ruiloba.

Isabel Galdos.

Hilda y Teté Fernández Sellés.

Madeline Menocal y Alicia Menocal.

Gilda Núñez Mesa.

Y Lourdes Caballero.

(Continúa en la página NUEVE)

Ungüento Cadum
para las Enfermedades de la Piel

Los que han estado sufriendo por años de afecciones de la piel, irritantes, obstinadas y molestas, consiguen alivio casi al instante por medio del uso del Ungüento Cadum. Alivia al instante la picazón y quemazón y empieza a cicatrizar la piel inflamada, irritada o afectada después de la primera aplicación. Ha probado ser un gran alivio para millares de personas que durante años han estado sufriendo de eczema, acne (barros), granos furúnculos, úlceras, erupciones, urticarias, ronchas, almorranas, comezón, sarna, heridas, arañazos, cortaduras, lastimaduras, ásperos, postemillas, escaldadura, sarpullido, quemaduras, costra, magulladuras, etc.

Dolor de Espalda

Esos dolores lumbares tan vivos sin cesar son señales indudables de dolor de riñones. Para esto no hay remedio más rápido o más seguro que las Píldoras De Witt. Garantizamos que Vd. verá resultados dentro de veinticuatro horas después de empezarlas. Compre una caja de su farmacéutico porque no existe mejor preparación para doloridos riñones débiles que las

Píldoras De Witt
para los Riñones y la Vejiga

M.E.C.D. 2016

SOCIEDADES ESPAÑOLAS

EL PABELLON DE MATERNIDAD DEL GRAN SANATORIO «COVADONGA» LLENA SU COMETIDO ADMIRABLEMENTE

Al implantarse el servicio de asistencia a la mujer en el Centro Asturiano, era necesario buscar entre su Cuerpo Facultativo un profesional que, aparte de sus vastísimos conocimientos, correspondiera a la magnitud de la casa y a la eficiencia y buen servicio que en todo momento se ha prestado por el Centro Asturiano, para dedicarlo al servicio de Maternidad.

La elección desde el primer momento no fué dudosa. Entre los médicos de visita de la casa de salud «Covadonga», figuraba ya el doctor Alfredo Alvarez, tocólogo de reconocida fama que asu juventud une los prestigios de sus grandes triunfos, y la elección ha constituido no sólo un acierto de la dirección facultativa del Sanatorio, sino también un motivo para que a diario, las socias que acuden a su consulta o son asistidas en sus partos, se muestren agradecidas a este médico.

Tal el caso de la señora María Luisa González de Vega, que dió a luz un varón en la casa de salud «Covadonga», el que fué inscripto a los pocos momentos de nacido, como socio del Centro Asturiano, firmando la boleta del mismo los señores presidente general de la sociedad y el presidente de la sección de propaganda. Pues bien la señora González, que es la esposa amantísima de vocal de la Junta Directiva de la Casa de Asturias, señor José Vega Pedre, se siente satisfecha y agradecida a las atenciones de que en todo momento fué objeto en la casa de salud «Covadonga», y en las que tuvo parte importantísima el doctor Alfredo Alvarez.

LAS NUEVAS INSCRIPCIONES

Durante los días laborables del presente mes de noviembre, la lista social del Centro Asturiano se ha visto acrecentada con la cantidad de seiscientos sesenta y un nuevos socios, lo que pone de manifiesto como se viene laborando por los organisms todos para aumentar la lista social.

De esta cantidad de nuevas inscripciones, 419 corresponden al sector masculino, 219 al sector femenino y 25 es el número de bajas levantadas, es decir de socios que se reintegran a la lista social tan pronto los motivos que les obligaron a dejar de figurar en la misma han desaparecido o se han atenuado.

UNA VERBENA EN DICIEMBRE

La Sección de Recreo y Adorno del Centro Asturiano, es como las legiones que no conocen la tregua ni el descanso. De ahí que ya den comienzo a los preparativos de la gran verbena que para despedir el año y recibir el nuevo, se celebrará en los salones del edificio social en la noche del 31 de diciembre próximo.

Preparativos para esta fiesta en las que figurarán mil alicientes, los viene llevando a cabo con todo celo y competencia la Comisión designada al efecto.

PARA LA PRESIDENCIA DEL CENTRO CASTELLANO FIGURA COMO CANDIDATO FUERTE EL ACTIVO SR. VICENTE BAYON

Convocada por los señores José Alonso y Francisco Sánchez tuvo lugar una importante Asamblea en los salones del Centro Castellano encaminada a la selección de las personas que han de integrar la Junta Directiva que gobernará la sociedad durante el bieno 1936-1937. Hicieron uso de la palabra varios connotados elementos de la Colonia Castellana, recogiendo la impresión de la numerosa concurrencia que llenaba los salones.

Puede decirse que en ninguna ocasión estuvo más acertada la Asamblea que en la noche de ayer y por unanimidad, entre grandes salvas de aplausos, se acordó postular para la Presidencia del Centro Castellano al entusiasta y bien querido señor Vicente Bayón de Caso, que demostró poseer todas las simpatías de la masa social, obligándosele a aceptar la postulación por absoluta unanimidad.

Al mismo tiempo la Asamblea acordó designar en comisión a los mismos señores José Alonso, José Llamas y Francisco Sánchez para que confeccionen la nueva candidatura completa asesorándose de todas aquellas personas que crean necesarias para el mejor desempeño de la comisión que les ha sido hecha. Dentro de la mayor camaradería y satisfacción dió fin la Asamblea que en su oportunidad conocerá los trabajos de la comisión antes mencionada y de los trámites a llenar reglamentariamente para la presentación de la candidatura.

MOVIMIENTO DE ENFERMOS EN «LA BENEFICA»

Ultimamente han entrado y salido en la casa de salud «La Benéfica» del Centro Gallego, los siguientes enfermos:

Entraron: Antonio Leiras Paz (de Nuevitas), Juan Antonio González González, José Franco Fernández, José Llove Sotelo, Ginés Méndez Novo, Alejandro Maza Cuetos y Manuel Pérez Rodríguez.

Salieron: Pascual Rodríguez Maseda, Manuel Gómez Guerreiro, Florentino Méndez Flores, Antonio Sanmartín Asorey, Manuel Domínguez Alenda, Cirilo Millán Torres (de Cabañas), José González Paradela, José Brey Remesar, José Fanego López, Agustín Villaverde Fernández, José Barro Otero, José Arias Cibeiro, Rosendo Couto Fernández, José M. Fraga Formoso, José Benito Fernández López y Celestino Filgueira Martínez.

FIESTAS PROXIMAS

CLUB CULTURAL: Gran fiesta bailable mañana por la noche en sus salones de Prado 118 altos.

AGRUPACION ARTISTICA GALLEGA: Soberbia velada el próximo sábado en sus propios salones de Zulueta número 46, altos, con la jocosísima obra «El Hombre que todo lo enreda».

CLUB ESPAÑOL DE ALMENDARES: Magnífica verbena el domingo por la noche, en su local de 17, esquina a 6, amenizada por Belisario López y el septeto «Trovadores de 1934». Los caballeros pagarán cuarenta centavos.

CLUB INTERROGACION: Fiesta bailable el 23 por la noche en sus propios salones de Primelles 32 Cerro.

DEPORTIVO CARMELO: Animados bailables el domingo por la tarde y por la noche en su bella terraza de Línea y 18, Vedado, amenizados por la orquesta Calixto Allende y el conocido quinteto de Tomé.

LICEO DE MEDINA: Verbena «Lluvia de Oro», el sábado por la noche, amenizada por dos orquestas.

JARDINES DE «LA POLAR»: Regio festival «Gratitud» el próximo domingo por la tarde, amenizado por ocho conjuntos musicales.

SOCIEDAD JOVELLANOS: Brillante conferencia de nuestro querido compañero en el periodismo, señor Francisco C. Bedriñana, el próximo sábado por la noche.

SOCIEDAD CURROS ENRIQUEZ: Gran baile de sala el sábado por la noche, y matinée el domingo, de 2 a 7 p. m.

JARDINES CUBANACAN: Matinée animadísima el próximo domingo, amenizada por afamados conjuntos. Dichos jardines se hallan en las proximidades de San Francisco de Paula, kilómetro 1..

ASOCIACION DE DEPENDIENTES DE VIVERES EN GENERAL: Animada fiesta bailab'e el 23 por la noche, en Calzada del Cerro número 549.

AUMENTO DE AFILIADAS EN EL PARTIDO «NOS» DE «HIJAS DE GALICIA»

El Directorio del partido NOS acordó imprimir los Estatutos porque se rige esa novel y pujante asociación, para entregar un ejemplar a cada afiliada y divulgar de ese modo los excelentes propósitos que NOS se dispone desarrollar al triunfar en las elecciones que se celebrarán el próximo mes en la sociedad «Hijas de Galicia».

Por considerarla de interés, reproducimos la sexta disposición general de los mencionados Estatutos, que dice textualmente: «Serán afiliados fundadores del Parido cuantos aparezcan inscriptos en el registro correspondiente al terminar el mes de Noviembre del año de 1935. Los que se inscriban a partir del primero de Diciembre serán clasificados como afiliados de número».

Pocos días quedan para aprovechar el privilegio a que se refiere la disposición transcrita, y debido a ello son numerosas las solicitudes de inscripción que diariamente se reciben en las oficinas que NOS tiene instaladas en el número 213 de la Manzana de Gómez, siendo su teléfono el A-6037; solicitudes que ascienden ya a mil cuatrocientas sesenta y una, de las cuales 39 pertenecen a asociados protectores de «Hijas de Galicia», que, por estar conformes con los postulados del interesantísimo programa de NOS, se disponen propulsar con entusiasmo su implantación en todos sus puntos, entre los que se destacan la equiparación de los derechos sociales en el hombre y la mujer y el establecimiento de una Bolsa de Trabajo para beneficio y provecho exclusivo de las asociadas de «Hijas de Galicia».

MAÑANA Y EL DOMINGO HABRA ANIMADO BAILE EN «CURROS ENRIQUEZ»

El septeto «Gloria Matancera» está triunfando en las fiestas de los muchachos del Club Apolo, en «Curros Enriquez».

Los componentes de este simpático grupo y los de la orquesta del profesor Antonio Cruz, serán los encargados de ejecutar los programas bailables de las dos fiestas que han de celebrarse esta semana en dichos salones.

La primera, será mañana sábado, día 23, en que habrá de celebrarse un gran baile de sala y al día siguiente, la acostumbrada matinée dominical de esta temporada de invierno.

El baile comenzara a las nueve de la noche y se prolongará hasta las cuatro de la mañana y la matinée, como siempre, de dos a siete de la tarde.

En ambas fiestas los caballeros pagarán solamente cuarenta centavos y las damitas tendrán entrada gratis.

DELEGACION CANARIA QUE ORGANIZA MAGNA FIESTA

Organizada por el activo Comité de Damas de la Sección de Propaganda de la Delegación de la Asociación Canaria en Zaza del Medio, tendrá efecto el próximo sábado día 23 de los corrientes, una grandiosa verbena en el local social de esa dependencia y a la cual concurrirán representaciones de todos los organismos que radican en las provincias de Camagüey y Santa Clara.

Para esa fiesta se anuncian algunos alicientes y entre ellos la entrega de Títulos de Constancia a los socios que llevan quince años figurando en las listas sociales.

ACTOS PARA HOY

CENTRO GALLEGO: Continuación de la junta del Ejecutivo a las ocho y media de la noche en el palacio social.

CENTRO ASTURIANO: Junta de las Secciones de Propangada, Asistencia Sanitaria e Instrucción, a las ocho y media de la noche en los salones sociales.

UNION PILONESA: Junta general extraordinaria por la noche en el Centro Asturiano, para tratar lo relacionado con el panteón social.

CLUB TINETENSE, UNION DE NATURALES DE EL FRANCO Y NATURALES DEL CONCEJO DE ILLAS: Junta de Directiva por la noche en el Centro Asturiano.

UNION BARCALESA, PUENTEDEUME Y SU PARTIDO JUDICIAL Y UNION DE VILLAMEA Y VILLAODRID: Junta de Directiva muy importante a las ocho y media de la noche en el palacio del Centro Gallego.

LAS NUEVAS SECCIONES DEL «CENTRO GALLEGO» SERAN FORMADAS PRONTO

El reciente nombramiento de la Comisión Ejecutiva trajo aparejada la constitución de nuevas Secciones que a consecuencia de las renuncias presentadas por aquélla en la última Asamblea de Apoderados, quedarán todas disueltas.

La indiscutible importancia de estos organismos auxiliares que tan eficazmente colaboran con la Comisión Ejecutiva en la administración y desenvolvimiento de vida social, cada una dentro del radio de acción que les señalan sus respectivos Reglamentos, exige una selección cuidadosa de los asociados que han de integrarlas, teniendo en cuenta para su designación la capacidad y los conocimientos adecuados que cada una requiere, según la misión que le está confiada.

Y esto es lo que se está haciendo con toda escrupulosidad para que el conjunto resulte armónico y cada Sección responda eficientemente a su finalidad. De este modo se robustecerá la excelente obra administrativa que la Comisión Ejecutiva viene realizando con el general aplauso de los socios.

La demora en la constitución de dichos organismos auxiliares que alguno; socios vienen comentando, obedece, pues, a los motivos que dejamos expuestos, y a lo laborioso que resulta encontrar doscientos veinticinco asociados que se necesitan con las condiciones requeridas. No obstante, podemos asegurar que ya está muy adelantada la selección y que pronto se constituirán los más importantes.

NACIMIENTO

Un matrimonio joven y que goza de grandes simpatías ha visto alegrado su hogar con el nacimiento de una hermosa niña; la señora Margarita Arias y el señor Jaime H. Vilar, estimado amigo nuestro y Vocal de la Junta de Gobierno de la Asociación de Dependientes del Comercio. A este fruto primero de su feliz unión pondrán por nombres los esposos Arias-Vilar, los de Caridad Yolanda. Felicidades.

CELEBRO HERMOSA JIRA EL COLEGIO F. VARELA

Con motivo de celebrarse el natalicio del ilustre educador cubano Félix Varela, la dirección y profesorado de la escuela que lleva su nombre obsequiaron a los alumnos con un delicioso paseo al paraíso de la muchachada: los hermosos jardines de los manantiales «La Cotorra».

Una valiosa adquisición de la señora Blanca G. de González Feito, Directora de dicha escuela es, sin duda, la profesora de pintura, señora María Teresa Gineres de Villagelú, quien ha fomentado dentro de dicho colegio una Escuela Libre de Pintura, que funciona bajo los modernos métodos pedagógicos de la Escuela Nueva.

Los jardines «La Cotorra», lugar delicioso para el desarrollo práctico de estas enseñanzas, fué escogido con el beneplácito de todos y las alumnas de la Escuela Libre de Pintura del Colegio Félix Varela tuvieron oportunidad de realizar numerosos apuntes del natural que fueron captados preciosamente dentro de los nuevos métodos de enseñanza que procuran una entera libertad al estudiantado propiciándole poner de relieve sus verdaderas aptitudes e inclinaciones.

Llevaron a cabo la siembra del árbol en el espacioso lugar dedicado a las escuelas, y ya en las últimas horas de la tarde, regresaron a sus respectivos domicilios, con el alma desbordante de alegría.

ACTIVIDAD RADIOLOGICA EN «HIJAS DE GALICIA»

«Hijas de Galicia» se ha caracterizado por crear e introducir en todo momento notables mejoras en los distintos Departamentos de su Casa de Salud «Concepción Arenal» propendiendo así a un mejoramiento constante y dando a sus asociadas y asociados menores la mejor y más perfecta asistencia sanitaria.

Uno de los Departamentos que más intenso movimiento desarrolla, dadas las condiciones de ser uno de los mejores auxiliares tanto para el clínico como para el cirujano, es el de Radiología, que a cargo del conocido profesional Dr. Pablo Macías, ha realizado una fructífera labor durante el pasado mes. Se han efectuado 322 radiografías y 56 fluoroscopias. Entre las primeras tenemos 3 Pielografías, 9 Histerografías, 16 de Vesísula, 21 de Estómago, 80 pulmonares, etc; y entre las segundas 52 de apéndice y 44 de estómago.

MUY VALIOSO DONATIVO PARA LA BIBLIOTECA DEL «C. DEPENDIENTES»

La biblioteca de la Asociación de Dependientes del Comercio acaba de recibir un valioso donativo, generoso obsequio del doctor Ramón Ascanio, cirujano de su casa de salud La Purísima Concepción. Consiste en el envío de las siguientes obras:

The Encyclopedia Británica, encuadernada, 29 tomos; Archivos of Sargery, encuadernados, 17 tomos; Archivos of Surgeri, 24 números; Diseases of the Stemach — Max Einhers-5th Edition; Ferehheimers Therapensis of Internal Siseases—Eillings 7 tomos; Tratado de Medicina Clínica y Terapéutica—Ebstein, 6 tomos; Diccionario Enciclopédico de la Lengua Castellana, Vera y González; Orientaciones Necesarias — Carrera Jústiz; Escionalismo e Hispanismo—Andrenio; The Marked Man—Detzer; Historia Natural Médica — Lefert; Hipnotismo y Sugestión—Bertrán Rubio; We need the Susiness—J. E. Austrian; La Justicia — Herbert Spencer; Sociología—Jorge Simmel y Hee to Write Letters—Westlsks».

SERVICIO DE PRIMERA CLASE A
NEW YORK
IDA $75
IDA Y VUELTA $110
a MEXICO D.F.
IDA $65
IDA Y VUELTA $110
EXCURSIONES a MEXICO
CON TODOS LOS GASTOS INCLUIDOS
DESDE $106 EN ADELANTE
SOLICITE PRECIOS E INFORMES
TAMBIEN PASAJES a PROGRESO y VERACRUZ
a NEW YORK DOS SALIDAS SEMANALES
A MEXICO TODAS LAS SEMANAS
VAPORES ORIENTE ORIZABA SIBONEY Y YUCATAN
SISTEMA DE REFRIGERACION PERFECTO PARA EL TRANSPORTE DE FRUTAS Y VEGETALES
NEW YORK AND CUBA MAIL STEAMSHIP Co
BAJOS DEL CENTRO ASTURIANO-HABANA, CUBA
TELEFONOS A-6154 - M7770.

GACETILLAS

FLORENCIA: «LA PEQUEÑA CORONELA»

Gran entusiasmo existe entre las familias del barrio, por asistir hoy a la grandiosa función que anuncia el simpático y confortable «Florencia» de San Lázaro y San Francisco, teléfono U-6758 pues se trata de dos muy regias y valiosas películas. Funicón de 2 a 11:30. Precios: hasta las 6:30 luneta 10 centavos después mayores 15 niños 10. Comienza con alfombra y revista Colosal super produción: «Nada más que una mujer» de Bertha Singerman. Preciosísima y valiosa joya: «La Pequeña Corónela» por la encantadora niñita Shirley Temple. Mañana: «Vaquero Millonario» y «La Pequeña Coronela».

INGLATERRA: DURO Y A LA CABEZA

San Rafael y Consulado M-5527; 10 centavos de 1 y media a 6 y media y 15 centavos después, niños 10 centavos a todas horas.

Hoy, tarde y noche revista; la comedia «Saludos de Novedad» y el cartón en colores: «No tengo Sombrero» y «Duro y a la Cabeza» regia atracción por James Cagney y Patricia Ellis y «Muerte en las Nubes» sensacional y emocionante film, por Ann Dvorack y Lyle Talbot.

A las 5 p.m. «Duro y a la Cabeza» y «Muerte en las Nubes».

Mañana: «Julieta compra un Hijo» en español por Catalina Bárcena y Gilbert Roland y «El Encanto del Hogar» magnífica film, por Shirley Temple y James Dunn.

Domingo: «El Infierno Negro» y «Una Noche en el Ritz».

WILSON: «DURO Y A LA CABEZA»

Belascoaín y San Rafael U-5863; 10 centavos de 1:30 a 6:30 y 15 centavos después niños 10 centavos a todas horas.

Hoy, tarde y noche revista, la comedia «Saludos de Novedad» y el cartón en colores, «No tengo Sombrero» y «Duro y a la Cabeza» estupenda atracción suprema por James Cagney y Patricia Ellis y «Muerte en las Nubes» magnífica film por Ann Dvorak y Lyle Talbot.

A las p. m. «Duro y a la Cabeza» y «Muerte en las Nubes».

Mañana: «Julieta Compra un Hijo» en español por Catalina Bárcena y Gilbert Roland y «El Encanto del Hogar» por Shirley Temple y James Dunn.

Domingo: «El Infierno Negro» y «Una Noche en el Ritz».

CUBA Y ROJO: MONUMENTALES PROGRAMAS

«Cuba» el más popular y simpático del barrio, el preferido de las familias, situado en Suárez y Corrales, teléfono M-9796, anuncia para hoy, en función de 5 y noche 8:15 dos preciosas películas. Cartón y variedad. Suntuosa super producción: «Los Caballeros Nacen» de Franchot Tone y M. Lindsay. Estupenda atracción suprema: «Noches de Montecarlo» de M. Brain y J. Darrow. Mañana: «El Velo Pintado» y «El Héroe Público número 1».

«ROJO» de Monte y Antón Recio, teléfono M-4794, acreditado por sus inmejorables programas, anuncia para hoy, en tanda de 5 y noche 8:15 dos muy valiosas películas. Comedia y Variedad.

Sensacional y llena de intensas emociones la regia joya: «La Novia de Frankenstein» de Boris Karloff. Interesantísima producción: «El Cuervo» de Bela Lugosi. Mañana: «Entre el Amor y la Muerte» y «El Héroe Público número 1».

UNIVERSAL: «RAZA DE DOMADORES»

Fué un éxito grandioso el estreno en Cuba y en este gran cine «Universal» de esta colosal y sensacional producción, exhibida en el día de ayer, la que forma parte principal hoy en el programa que pasará por la pantalla desde la una de la tarde. Comienza con dos preciosas comedias. Estupenda y muy interesante producción: «La Novia Secreta» de Bárbara Stanwyck y Warren William. Sorprendente y magistral joya «Raza de Domadores» de John Wyne.

Mañana: «La Llama Oculta» y «Arsenio Lupín». El domingo uno de los más grndiosos programas de la

LINEA DEL PACIFICO
MALA REAL INGLESA
Próxima salida para Europa:
"Orbita"
30,000 toneladas
DICIEMBRE 7
PARA
VIGO, CORUÑA, SANTANDER, LA PALLICE, LIVERPOOL, CON ESCALAS EN NASSAU Y BERMUDAS
Próxima salida para Centro América, Perú y Chile
Vía Kingston, Jamaica y La Libertad (Ecuador)
MOTO NAVE "REINA DEL PACIFICO"
NOVIEMBRE 21
Para informes DUSSAQ Co. Ltda. S. A
Palacio del Centro Asturiano. Teléfono A-6540.

DISTINGUIDO ENFERMO

Curándose de molestísima dolencia, que por fortuna no ofrece gravedad, háliase recluido en la casa de salud «La Benéfica» del Centro Gallego nuestro muy estimado amigo el Sr. Manuel Pita, administrador diligentísimo del hotel «Roma», situado en O-Reilly y Compostela.

Romeu, Belisario y otros conjuntos en Noche Invernal

Música, baile, alegría juvenil, serán los tres elementos que el 30 de los que cursan presidirá en la Asociación de Dependientes de Comercio la verbena «Noche Invernal», en la que Romeu con sus danzones inimitables; Belisario López, la Sonora Matancera y Los Siboneyes con «son» atrayente y soberano; Happy Happy con el fox agitado y el vals cadencioso y fino, ofrecerán un programa de bailables de primer orden.

Noche verbenera será «Noche Invernal». Se iniciará a las nueve y terminará a la madrugada. Flores, plantas, guirnaldas, alfombras lujosas; luces a granel, cuantos atractivos, en fin, pueda reunir un gran festival los registrará en el palacio de Prado y Trocadero esta fiesta admirable.

Por la entrada no habrá cuota. Por uso de la guardarropía la muy módica de 60 centavos.

EXITOS DEL DR. BRANLY EN «N. SRA. DEL PILAR»

El Dr. Rolando Branly, oculista de la sociedad «Ntra. Sra. del Pilar» ha trasladado su consulta para el nuevo pabellón que destinado a consultas externas, ha poco inauguró dicha simpática institución.

Esta medida, tomada por el cuerpo directivo de «Ntra. Sra. del Pilar», de acuerdo con el Dr. Branly, beneficia grandemente a los socios, los cuales encuentran cada día más facilidades en los valiosos servicios que le presta dicha institución.

QUEDO CONSTITUIDO UN COMITE JOVELLANISTA

Anoche se constituyó el «Comité Democrático Jovellanista», para las elecciones que celebrará la sociedad «Jovellanos» en el entrante mes.

Fueron electos por unanimidad: Eduardo F. Martínez, Presidente; Vicepresidentes: Fernando Collar y Pedro Fernández; Secretarios: Luis López García y Manuel Collar; Vicesecretarios: América Rodríguez y Albina Asso; Vocales: Srta. Clementina Núñez, Esteban Rodríguez, Aniceto Prieto, Aladino Fernández, Mario Miguel, Miguel G. Llorente, Eduardo Concheso, Alejandro M. Llorente, Hernani Torralbas y Agustín Fernández Maldonado, A. R. Canal, José A. Rodríguez y Srta. Zoraida Rodríguez Lima.

Dicho Comité fué constituido con la asistencia de numerosos asociados.

Motonaves Alemanas "IBERIA" y "ORINOCO"
Elegantes, Seguras y Rápidas
A ESPAÑA (Vigo, Coruña, Gijón, Santander)
SOUTHAMPTON, BOULOGNE S/M y HAMBURGO
Oficina Tercera ACOSTA Nº 4 Tel. M-8447
Diciembre 5
Enero 6
FEBRERO 4.
Agencia: Luis Clasing
EDIF. HOTEL PLAZA
TEL. A-4878
HAPAG
HAMBURG-AMERIKA LINIE
COMPAÑIA HAMBURGUESA
Excursiones a EUROPA 70 días $800.00
" a MEXICO 19 " $170.00

CRONICA CATOLICA

LA FIESTA PATRONAL DE SAN LEONARDO DE PORTO MAURICIO EN S. FRANCISCO

La Archicofradía del Vía Crucis, Perpetuo de la Iglesia de San Francisco de la Habana, celebra el domingo 24, la fiesta anual en honor a su Patrono San Leonardo de Porto Mauricio con arreglo al siguiente programa: A las siete y media de la mañana, misa de comunión general. A las nueve de la mañana, misa solemne y panegírico por el director R. P. Fray Benigno de Iturriaga O. F. M. Después de la solemne función la procesión con la venerada imagen de San Leonardo. Este famoso misionero franciscano, es Patrono Universal de las Misiones Parroquiales y de las Archicofradías del Vía Crucis Perpetuo de cuya devoción ha sido infatigable Apóstol.

A las tres de la tarde del expresado domingo, grandioso vía crucis solemne al cual se invita a todos los fieles.

Predicará el P. Serafín Ajuria y se dará a besar la sagrada Reliquia del Lignum Crucis.

Invitan a estos cultos, y de un modo especial al Vía crucis, el director P. Iturriaga O. F. M. y el Presidente señor Juan J. de Mutiozábal.

EN LOS DEMAS TEMPLOS

Rosario, lectura espiritual y salve cantada.

LAS SANTAS MISIONES SE DIERON CON PLENO EXITO EN LOS A. DE MANTUA

Con regocijo general de este pueblo uno de los más apartados de a Diócesis de Pinar del Río, llegaron a los Arroyos de Mantua, los PP. Misioneros, Ignacio Maestro Juan e Hilario Chaurrondo, Paúles, de la Iglesia de la Merced el día diez de este mes. Los anuncios y avisos del señor Cura Párroco de Mantua, P. Ricardo Alfonso habían ya preparado al pueblo para recibir y corresponder a los PP. Misioneros.

Como este pueblo no tiene iglesia, prepararónse con tablas y cajones unos magníficos asientos en una casa grande del señor Otero, en la cual cabían muy holgadamente las trescientas personas que se reunían en la noche a escuchar la explicación del P. Misionero, rezar el Rosario y entonar los cánticos que ejecutaba todo el pueblo.

Más de doscientos niños de los cuales 72 recibieron la primera comunión y otros muchos por segunda y tercera vez, acudieron a la doctrina, aprendiendo muy bien el resumen del P. Ruiz, En la mañana acudían más de 170 personas a las explicaciones de la misa, y la comunión general de 210 personas, fué muy hermosa, pues las señoritas de los Arroyos, con flores naturales, con plantas y con farolitos prepararon muy artisticamente el salón que servía de iglesia; en pocos pueblos hemos visto cantar con el entusiasmo con que lo hacían en los Arroyos; un buen grupo de hombres acudieron en la noche interesándose por la predicación del Padre Misionero, escuchando los cánticos y acompañando al rezar el santo rosario. No encontramos muchachos mayores sin bautizar, pues los padres tienen gran interés en bautizar a sus hijos. Fué buena la misión de los Arroyos es de esperar que para la próxima misión que ya tendrán iglesia, los cultos puedan celebrarse no con mayor fervor, pero sí con mayor recogimiento. Los Arroyos es un pueblo creyente y como buenos pescadores y por lo tanto, del oficio de San Pedro tienen fe y amor a Cristo.

El día 17 comenzó la misión en el pueblo de Dimas, donde es de esperar que los frutos han de ser óptimos.

De ellos tendremos al corriente a nuestros lectores.

REPUBLICA DE CUBA

SECRETARIA DE HACIENDA
DISTRITO FISCAL DEL CENTRO

SUBASTA

DR. MARCELINO GARCIA PAREDES, Administrador Fiscal del Centro de la Habana. HAGO SABER: Que en el procedimiento integrado por los expedientes de Apremios números 6490 y otros, instruído al contribuyente Tiburcio Gómez, vecino de Vigía núm. 8, en esta capital, por adeudos en el Impuesto de Utilidades se ha dispuesto convocar a pública subasta, por el término de 8 días, los siguientes bienes, embargados a la resulta de las responsabilidades pendientes, que se encuentran en el domicilio del mismo, a la custodia del depositario designado que lo es Francisco Gómez Díaz, y a la disposición de este Centro Colector.

Diez mil pies de madera de pino tea de 4 pulgadas de ancho y una pulgada de grueso, de varios largos, nueva, en buen estado.

TASADO TODO EN $800.00.

La subasta se celebrará en el local de esta Administración, sito en General Aguirre 178, a las nueve de la mañana del día 28 del mes de Noviembre de 1935, con sujeción a las siguientes condiciones:

Para participar en ella será requisito indispensable la previa consignación en la mesa de la Administración, de una cantidad por lo menos igual al 10% del avalúo. No se admitirán proposiciones que no cubran el valor alzado de las costas y gastos, las que se estiman en la suma de $80.00. Los bienes se adjudicarán provisionalmente al mejor postor, cumpliéndose, además, en todas sus partes y en cuanto corresponda, los trámites y disposiciones que ritualizan o imponen los Artículos 42 y 43 del Decreto-Ley número 113 de 24 de Julio de 1935.

Los expedientes se pondrán de manifiesto a quienes desee examinarlos, en esta Oficina durante las horas laborables, al igual que los bienes embargados, estos últimos en lugar donde se encuentren y en iguales horas.

Y para su publicación en la Tablilla de Anuncios de esta Oficina, conforme determina el 31 del Cuerpo Legal indicado, se libra el presente en la Habana, a los 5 días del mes de Noviembre de 1935.

DR. MARCELINO GARCIA PAREDES.

HOY SERA INAUGURADA DE MODO OFICIAL LA LINEA AEREA S. FRANCISCO-HAWAI

ALAMEDA, California, Nov. 21. (AP).—Mañana a las 3 y 30 se inaugurará oficialmente la línea postal aérea con las islas Hawaii, saliendo el «Clipper de China» a esa hora rumbo a Honolulu, distante 2,400 millas, con 85.000 cartas. La ruta entera, hasta Manila, cubre 8.000 millas. El Clipper pesa 25 toneladas y puede permanecer en el aire 32 horas seguidas con una velocidad de 108 millas por hora.

ACTOS CATOLICOS QUE SE ANUNCIAN PARA MAÑANA EN LAS DIVERSAS IGLESIAS

EN LA IGLESIA DE LA MERCED

Solemne doble novenario a la Virgen Milagrosa en la iglesia de la Merced por su Asociación con arreglo al siguiente programa: A las nueve de la mañana, misa cantada y sermón por el R. P. Antonio López, C. M.

A las ocho de la noche, Rosario novena, plática y salve.

Se encarece la asistencia a las asociados de la Medalla Milagrosa.

Se impondrá la medalla a las personas que lo deseen.

Se suplica una limosna para sufragar los gastos del novenario y fiesta a la Milagrosa.

Los donativos pueden entregarse en la portería y sacristía o al director de la Asociación de la Medalla Milagrosa, R. P. Antonio López .C. M.

EN LA IGLESIA DE LAS URSULINAS

El sábado 23 del actual da comienzo el solemne triduo en la iglesia de las Reverendas Madres Ursulinas, sita en Alturas de Miramar para conmemorar el cuarto centenario de la Fundación de la Orden de las Ursulinas con arreglo al siguiente programa: A las ocho y treinta comunión general.

A las nueve y treinta misa solemne cantada por el coro del Colegio.

Oficiará el R. P. Jorge Camarero, S J.

Sermón por Monseñor Santiago G. Amigo, Capellán de la Comunidad y del Colegio.

A las cinco de la tarde, rosario y bendición con el Santísimo.

Las Madres Ursulinas, se establecieron en la Habana en 1804, llevando 131 años, de residencia en Cuba, dedicadas a la enseñanza de las niñas y señoritas. Residieron por más de un siglo en la Plaza de Ursulinas, entre las calles de Sol y Muralla.

EN LA CAPILLA PAUL DE SANTOS SUAREZ Y PAZ

A las ocho de la noche, solemne novenario en honor de la virgen Milagrosa por la Asociación de la Medalla Milagrosa, canónicamente eregida en la capilla de los Padres Paúles de Santos Suárez y Paz.

Predica el director de la Asociación R. P. Manuel Rodríguez Sorga C. M.

Se concluirán los cultos de este día con el canto solemne de la Salve, que interpretará el gran coro de la Asociación

El domingo 24, celebrarán la fiesta anual con misa de comunión general a las siete y media de la mañana.

A las nueve y media de la mañana misa solemne interpretada por el coro de la Asociación, dirigido por el R. P. Manuel Rodríguez Sorga C.M.

Sermón por el R P Esteban Maestro Juan C M. Superior de la Residencia de los Padres Paúles de Santos Suárez y Paz.

A las cuatro de la tarde, grandiosa procesión pública por las calles de Santos Suárez.

Reina extraordinaria animación para asistir a esta gran procesión mariana.

BENDICION DE UNA IMAGEN DE SANTA EFIGENIA

En la iglesia de San Francisco sita en Cuba y Amargura, a las ocho de la mañana, solemne bendición de la imagen de Santa Efigenia, Princesa de Etiopía. Después de la bendición, misa cantada.

La Venerable Comunidad de Padres Franciscanos, invita a estos actos religiosos, a las Congregantes de Santa Efigenia, a las Terciarias Servitas de la V. O. Tercera de los Siervos de María y a las Hijas de María de Nuestra Señora de la Caridad del Cobre.

EN LA IGLESIA DE NUESTRA SEÑORA DE MONSERRATE

El Jubileo Circular en la iglesia Parroquial Nuestra Señora de Monserrate, la misa del Sacramento a las ocho y media de la mañana. Después de la misa, la exposición. A las cinco de la tarde los solemnes cultos de la reserva.

EN LA IGLESIA DEL SANTO CRISTO

Los solemnes ejercicios del Septenario de San Nicolás de Tolentino en sufragio de las benditas almas del Purgatorio. A las ocho de la mañana misa en el altar del Santo, ejercicio del septenario y veneración de la Reliquia.

A las cinco y media de la tarde, Santo Rosario, preces del septenario en sufragio de los fieles difuntos, bendición del Santísimo Sacramento y veneración de la Reliquia de San Nicolás de Tolentino, Protecto y Abogado de las benditas almas del Purgatorio.

Los Padres Agustinos de la Habana, que vienen celebrando diariamente durante este mes consagrado a las benditas almas del Purgatorio, estos solemnes sufragios, suplican a los fieles la asistencia a los mismos.

EN LA IGLESIA DEL CARMEN.

A las cinco y media de la tarde, solemne novenario a San Juan de la Cruz, cantándose al final de la misma la salve carmelitana

El domingo 24, la solemne fiesta patronal al doctor San Juan de la Cruz. Misa de comunión a las siete y media y solemne función y panegírico a las nueve de la mañana. A las cinco y media de la tarde, Rosario, plática, bendición del Santísimo y procesión.

EN LA IGLESIA PARROQUIAL DE LOS QUEMADOS DE MARIANAO.

A las ocho y media de la mañana, primera comunión de las alumnas del Colegio «La Milagrosa» que las Hijas de la Caridad, dirigen en los Quemados de Marianao Este acto se verificará en la iglesia parroquial de la expresada localidad.

HONRAS FUNEBRES MUY SOLEMNES POR EL ETERNO DESCANSO DEL R. P. VIERA

Un grupo de distinguidas y piadosas damas y feligreses de la parroquia del Cerro ofrendaron a su antiguo Párroco Rvdo Padre Viera con un bello tributo de caridad cristiana, haciendo que se celebrasen solemnes honras fúnebres en su memoria, que ellos sufragaron:

A las ocho de la mañana el Superior de los P. P. del Corazón de María R. P. José Molné Cur, ofreció el santo Sacrificio de la misa en memoria del desaparecido a este acto se acercaron numerosos feligreses a la mesa eucarística ofreciendo la comunión en su memoria

A las nueve tuvo lugar el acto de las solemnes honras fúnebres.

Ofició el párroco P. Muller ayudado por el P. P. del Corazón de María Rvdos Dionisio Vicente y Ernesto Goyeneché.

El coro por los cantores Pardo padre e hijo interpretaron la gran misa de requiem de Serracante, Secuencia de Magre y al final el responso del autor de la misa.

Ayuda al altar el sacristán señor Corral, asiste el colegio de San Vicente de Paúl y al frente de Sor Julia.

Preside este caritativo acto el Superior de los Misioneros del Corazón de María, R. Jadre José Molné.

En el centro de la iglesia lucía severo túmulo entre crespones y cirios

Se cantó al final un responso solemne cantado por el coro y oficiando el Padre Müller.

El párroco agradece a estas distinguidas damas su ofrenda cristiana a la memoria del inolvidable compañero R. P. Viera.

LA ARCHICOFRADIA DE LOS DESAMPARADOS EN UN BELLO HOMENAJE-OFRENDA FLORAL

La M. I. A, de los Desamparados que celebró solemnes fiestas en honor de su Patrona como último número dedicó un homenaje floral a lascatólica sasociadas Exema Sra Julia Faes de Plá que ha sido por 20 años celosa camarera mayor y la señora Juana Doval viuda de Blanco, nuestra amadísima madre.

A las cuatro de la tarde se reunieron los señores Plá Presidente dela Archicofradía, Nicolás García y doctor Domené, los señores Tomás de la Cruz, por el «País», Santiago Blanco y Lorenzo Blanco por EL DIARIO DE LA MARINA y los bomberos señores Tenientes Miguel A. Ruiz, Casal (Regla) teniente Jesús Mesa por Güines, bomberos Arturo Pomares, Arturo Alvarez Jareño, Miguel Alvarez Abreu, Alejandro Acosta Valdés, Julio Tapia, José García Hernández, Juan Grillo Pérez, Salomón de Meri Hernández, Isaac Romaguera, Fernando Becerra, Francisco Inguanzo y Juan Pulido.

Esta representación de bomberos en correcta formación se dirigieron al panteón de la Archicofradía de los Desamparados dando diversas guardias a las tumbas de las señoras Julia Faes de Plá y Juana Doval vda. de Blanco.

Las últimas guardias fueron en la tumba de la señora de Plá hechas por el doctor Plá, señoritas Carmelina y Esperanza OReilly y Cora González esposa amantísima del señor Nicolás García.

La última guardia a la tumba de la señora Juana Doval viuda de Blanco, fué dada por Santiago y Lorenzo Blanco, nuestro compañero Tomás de la Cruz y el miembro de la Cruz Roja señor Bonifacio Macías.

Acto continuo los bomberos en dos filas reciben de los señores Nicolás García y doctor Domené dos preciosos cestos de flores uno fué colocado sobre la tumba de la distinguida señora Julia Faes de Plá y otro sobre la de nuestra amada madre Juana Doval Viuda de Blanco.

Seguidamente el señor Nicolás García hizo uso de la palabra haciendo alusión al acto que se celebraba, siendo muy felicitado.

Luego le contestó el señor L. Blanco dando las gracias en nombre de nuestra querida madre y hermanos.

El señor Eliseo Sánchez, sacristán de Monserrate, envió a la tumba de nuestra madre, una precioso ramo de nardos, gardenias y alelíes, que en su nombre depositamos en su tumba.

Muy agradecidos a tan cristiana ofrenda del señor Eliseo Sánchez, a expresamos nuestra pública gratitud.

La camarera mayor señora María Ramírez de Cantero envió para la tumba de la que fué camarera mayor Exema señora Julia Faes de Plá, un precioso ramo de flores.

En su nombre lo depositó el señor Eliseo Sánchez.

Agradecemos a los señores Plá y N. García y Domené este hermoso acto de caridad hacia la Exema señora Julia Faes de Plá camarera mayor, que ha sido de la Archicofradía y a nuestra muy querida madre.

Lorenzo Blanco.

Compañía Trasatlántica Española
Servicio De Vapores Correos Todo el Año.
El rápido vapor correo
"HABANA"
saldrá el 18 DE DICIEMBRE, para,
VIGO, CORUÑA, GIJON, SANTANDER Y BILBAO
—vía New York—
El rápido vapor correo
"MARQUES DE COMILLAS"
saldrá el 19 de DICIEMBRE, para,
CADIZ Y BARCELONA —vía New York—
Salidas para VERACRUZ:
"MARQUES DE COMILLAS" . . . . 8 Diciembre
"HABANA" . . . . 11 Diciembre
Agentes Generales:
GARCIA & DIAZ, Ltda. Palacio de la Lonja. Apartado 1690.
Teléfonos: M-6911 y M-6912. Cablegramas: Amgardiaz.

M.E.C.D. 2016

LA TOS LASTIMA LOS TEJIDOS BRONQUIALES

CREO-TERPINA WAMPOLE

ALIVIA LA IRRITACION Y AFLOJA LA FLEMA

ACEPTE SOLAMENTE EL WAMPOLE LEGITIMO

MUSICA Y MUSICOS

ANIVERSARIO DE PLATA.— Un cuarto de siglo ha transcurrido desde que la señora María Jones de Castro inició su carrera como pedagoga de música. Con motivo de este acontecimiento sus antiguas alumnas en colaboración con el presente alumnado del Conservatorio Internacional, han resuelto conmemorar el evento presentándole una Medalla de Plata a la terminación de un almuerzo que en su honor se celebrará en el roof del Hotel Plaza. Será el domingo día primero del entrante mes de diciembre. De dos eventos artísticos debemos dar constancia en esta Sección. Uno, la interesante conferencia pronunciada por el doctor Isidoro Corzo en los elegantes salones del Lyceum. Otro, el concierto de la Orquesta Sinfónica de la Habana en la Academia de Artes y Letras.

La conferencia del doctor Corzo se vió muy concurrida, destacándose entre los asistentes, elementos de nuestra genuina representación cultural, entre ellos y como presidiendo el acto, el doctor Miguel Garmendía, Director de la Enseñanza de la Secretaría de Educación.

El doctor Corzo inició su conferencia, cuyo tema: «Lugar que corresponde en la música Rusa y en la universal al gran compositor, Pedro G. Tchaikowsky» desarrolló nítidamente, de modo conciso y a la vez exacto, sin que faltara detalle a su valiosa exposición. En síntesis, el doctor Corzo en su conferencia ha querido hacer y hace justicia al insigne compositor ruso cuya magna obertura «1812» le valió el odio eterno de los franceses. La derrota de los franceses a manos rusas llevada al pentágrama por el ilustre Tschaikowsky, es cosa que difícilmente le perdonarán los galos. Ello explica que Peter J. Tschaikowsky tenga detractores, que a pesar de todo no podrán obscurecer su gloria inmensa como uno de los músicos más geniales e inspirados de la época moderna. El doctor Corzo fué muy aplaudido y felicitado por su interesante disertación, como también recibió plausos Carmen Ruiz Gutiérrez, soprano que cantó arias de «Jeanne d- Arc» y de «La Dame de Pique» del célebre autor ruso, Jascha Fischermann, cosechó así mismo nuevos lauros con su interpretación al piano de Nocturno, Mazurka, Vals Sentimental, Humoresca y otras composiciones de Tschaikowsky.

El numeroso y selecto público que colmaba la Sala quedó complacido de la tarde de arte que se le brindó por el Lyceum.

CONCIERTO DE LA FILARMONICA.—Para el domingo 24 a las diez de la mañana y en el teatro Nacional anuncia la Orquesta Filarmónica, su concierto correspondiente al presente mes. Para este concierto el maestro Roldán ha combinado un programa que ha de causar sensación entre nuestros diletantes, ofrece la primera audición en la Habana de una de las composiciones más geniales del gran compositor ruso Sergio Strawinsky, nos referimos al «Pájaro de Fuego», obra que ha sido un verdadero sucess, en las grandes capitales de Europa y Norteamérica; también nos hará oír la Filarmónica otras dos grandes obras del mismo compositor ruso, titulada «Fuegos Artificiales», cuyo estreno se efectuó el invierno pasado y la también primera audición que se titula «Rag-time», figurando en la primera parte del programa la Cantata 140 y Preludio Coral y Fuga de Juan S. Bach, por todo lo cuál podemos augurar que este concierto de la Filarmónica será un verdadero acontecimiento dentro de nuestra vida musical.

N. B.

ANUNCIAN QUE PILOTO RUSO HA SUPERADO OTRA MARCA

LONDRES, noviembre 21. AP. Dice la agencia Reuter en un telegrama de Moscou, que el aviador ruso Kokkinaki, se remontó en un avión monoplace a una altitud de 14.575 metros, estableciendo una nueva marca.

CRONICA HABANERA

ISABELITA GALAN

RECIBO INTIMO.—Isabelita Galán, muy graciosa señorita que figura en nuestro mundo juvenil, tuvo un recibo con carácter íntimo, en la noche del martes, festejando su cumpleaños.

Dicho recibo se celebró en la espléndida residencia de su madrina, la gentil dama Guillermina Pérez Fernández, en la calle 17.

Un grupo muy selecto de sus amistades se congregó allí, para festejar a la señorita Galán.

Entre las damas se encontraban:

Blanca Maruri de Hornedo, Elvira de la Torre Vda. de Bermúdez, Sara de la Torre de Busto, Bertha Ponce de Barraqué.

Margarita Arango de Saavedra.

Maruja Barraqué de Sánchez.

Augusta de la Cova de Ramírez León, Aidita Camacho, Esther Menocal de Balsinde, Josefina de Vega viuda de Posada, Teresa Menocal de Pella.

Matilde León de Armand.

Amparo Arnaz de Ros, Betty Paz de Posada, Guillermina Reed de Arnaz, Luisa María Illa de Camío, y la interesante Zoila Pérez Fernández de del Valle.

Entre las señoritas:

María Luisa de León y Lasa.

Chiquitica Romero, Martha Saavedra, Esther Morales, Dinorah Camío, Ofelia Ros y la encantadora María Teresa Freyre.

Ampy Arnaz.

Berta María Barraqué.

Gracielita Ponce, Esther Belmonte, Matilde Camacho, Silvia Sánchez Toledo, Carmen y Carina de Posada.

Ofelia Ros, Martha Sánchez Barraqué y Laura de Solo.

Un espléndido buffet fué servido a los presentes.

CUMPLEAÑOS.—La encantadora señorita Etelvina Escobar y Lage celebra en la fecha del día, su cumpleaños.

Para ella habrá, con tal motivo, muchas flores y felicitaciones de sus amistades.

(Continuación de la Pág. SIETE)

EN LA ASOCIACION DE LA PRENSA. — Ayer tarde le fué ofrecido un Ponche de Honor en la Asociación de la Prensa, al distinguido letrado doctor Manuel Pruna Latte, miembro muy querido de la Directiva y socio vitalicio de la prestigiosa institución periodística.

Estuvo organizado el acto por un grupo de sus amigos, con motivo de su postulación para Representante por el Partido Unionista Cubano.

Presente se encontraba, participando también del Homenaje el general Ernesto Asbert, candidato a Gobernador por el mismo partido y por el Conjunto Nacional Democrático.

Tras de servirse un sencillo buffet, hizo uso de la palabra, con su acostumbrada elocuencia, el comandante doctor Carlos M. Palma, aspirante a Representante a la Cámara por el Partido Acción Republicana.

También habló el doctor Pruna Latte, siendo muy aplaudido.

EL DOCTOR CECILIO ACOSTA. Tenemos un saludo especial, en la fecha del día, para el doctor Cecilio Acosta, distinguido médico y colono muy conocido.

El doctor Acosta, que celebra su santo, se encuentra en estos momentos bajo un profundo pesar por la muerte reciente de su amantísima madre.

NACIMIENTO. — En la Clínica del doctor Juan B. Kourí, en el Cerro, ha tenido una niña en días pasados la señora Hermelinda Pérez Montero, esposa del señor Aníbal Orefiche.

La encantadora recién nacida, venida al mundo con toda felicidad, recibirá por nombre Ada.

OPERADO. — Ha sido operado de apendicitis con éxito magnífico en la Clínica del Centro Médico Quirúrgico el niño Alfredo Justiniani.

Operación que constituye un acierto más para el joven cirujano doctor Julio Sanguily, Director de la Clínica, que fué secundado felizmente por el doctor Bernardo Díez Burgos.

EL DUELO DE AYER. — En la mañana de ayer recibieron cristiana sepultura en le Cementerio de Colón los restos mortales de la que en vida fué buena y noble dama Julia Brú viuda de Gárate.

Un cortejo muy nutrido de familiares y amigos acompañó hasta su último descanso el cadáver de la distinguida dama desaprecida.

Con estas líneas enviamos nuestra más sentida expresión de condolencia a todos sus deudos, especialmente a sus hijos, entre los que figura el doctor Carlos Gárate Brú, amigo estimadísimo y su esposa Hortensia Villageliu.

BIENVENIDA. — Se la enviamos muy afectuosa a la bella y gentilísima dama María Ursula Ducassi, esposa del conocido caballero Ramón Blanco Herrera.

La señora de Blanco Herrera, dama de gran cultura y escritora de talento, regresó recientemente de su viaje a los Estados Unidos, donde se sometió a un tratamiento en la Clínica de los Hermanos Mayo en Rochester.

BODA EEGANE. — En la Iglesia Parroquial del Vedado el sábado treinta de noviembre, a las nueve y media de la noche, contraerán matrimonio la encantadora señorita Esther Figueroa y el caballeroso joven Joaquín Alomá y Alvarez de la Campa, alto funcionario de la Secretaría de Comunicaciones.

La iglesia lucirá una preciosa decoración floral que estará a cargo del afamado jardín «Padial».

Como «flower-girl» irá la linda niña Mary Fernández Romero.

Serán padrinos de este enlace, la señora Petrona Alvarez de la Campa de Alomá, madre del novio y el conocido Ingeniero y Arquitecto Francisco Gutiérrez Prada, Presidente del Colegio Nacional de Arquitectos, hermano político de la novia.

Como testigos firmarán por ella, el doctor Miguel Angel Carbonell, Jefe de Despacho de la Secretaría de Hacienda, el doctor Gustavo G. Duplessis y los señores Manolo Ecay, Ricardo Rivons y Emilio Bacardí.

Por el novio lo harán a su vez, los doctores Serafín de Rojas y Luis Alberto Diviñó, el Capitán Manuel Larrubia y el señor Ramón Linares.

La boda notarial se efectuará ante el doctor Servando Fernández Romero, el viernes veinte y nueve y serán testigos por Esther los doctores Luis Octavio Diviñó, Raoul Simeón y Gerardo Martínez Pedroso y Don Plácido Cuervo y por Joaquín los doctores Luis Rodríguez Sarabia, y Eduardo Luis Figueroa y los señores Gabriel Casuso Oltras y Joaquín O. Pedraza, Tesorero del Gobierno Provincial de la Habana.

ALMUERZO HOMENAJE.—El domingo próximo se celebrará un gran almuerzo homenaje ofrecido por los propietarios, comerciantes e industriales de San Miguel de los Baños, al Honorable señor Presidente de la República, coronel Carlos Mendieta y al ingeniero Jorge Luis Echarte, secretario de Obras Públicas.

Este acto tendrá lugar en los hermosos salones del espléndido Gran Hotel del Balneario.

Resultará un homenaje lucidísimo, pues ya son numerosísimas las personas que han prometido su asistencia.

EN EL TEATRO NACIONAL.—Un magnífico programa doble ofrece para hoy el gran teatro «Nacional».

Se exhiben «Cuatro horas para matar», cinta de interesante argumento, interpretada por Richard Barthelmess, y «Almas heroicas», en la que son protagonistas Sari Maritza y Ben Lyon.

Se completa tan formidable programa con el cartón de Mickey, «El garage».

VELADA MUSICAL.—En honor de Santa Cecilia, Patrona de la Música, cuya festividad se celebra hoy, habrá una gran velada musical en el conservatorio «Iranzo», que dirige la culta profesora Rosario Iranzo de Piqueras.

Tomarán parte en esta velada, para la que se ha combinado un programa magnífico, un grupo de profesores y alumnos del mencionado conservatorio.

EL DOCTOR LUIS DEL SOTO.—El próximo lunes, en el Círculo de Amigos de la Cultura Francesa, ofrecerá una conferencia el doctor Luis de Soto, profesor de Historia del Arte de la Universidad Nacional, y uno de los intelectuales más brillantes de la actual generación cubana.

Se titula esta conferencia «El elemento nacional en el Arte francés» tema en el que sabrá sacar a relieve sus notables aptitudes y sus profundos conocimientos.

EN PRO-ARTE.—Esta tarde, en el «Auditorium», será el segundo y último recital para los socios de Pro-Arte, del notable arpista Nicanor Zabaleta, que tan gustó el pasado martes.

El programa es en extremo interesante:

«Concierto en Do», de Vivaldi-Bach: allegro, andante, allegro.

«Bourrée», de Scarlatti.

«Allemande», de Scarlatti.

«Sonata», de P. Coralles.

«Romancillo», de A. Salazar.

«Danza de la pastora», de E. Halffter.

«Asturias», de Albéniz.

«Divertimiento» (a la francesa), de A. Caplet.

«Reflets arabesco», de Debussy.

«Sonatina», de Tournier: alegre, vivamente, con calma y expresión, festivalmente.

Luis DE SOTO.

GLIDERS SIMMONS

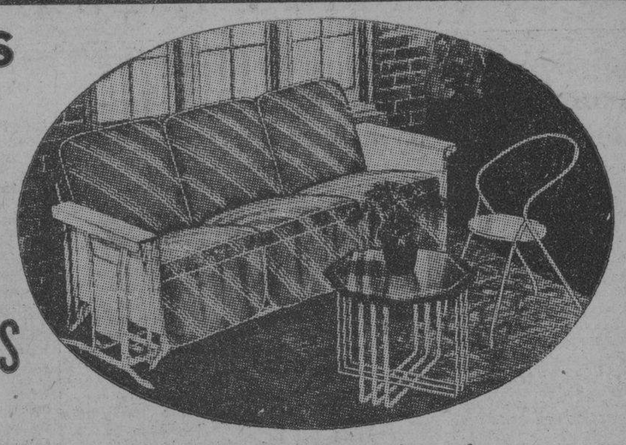

Hemos puesto a la venta en Cuba, simultáneamente que en New York, los más nuevos estilos de GLIDERS, con un perfecto funcionamiento mecánico y con cubiertas particularmente elegantes y de un material garantizado e impermeable.

El confort que ofrecen y lo prácticos que los mismos resultan, harán la vida de su hogar dulce y agradable.

Venga a nuestro departamento de ventas y le haremos una demostración de estos GLIDERS ideales y prácticos para terrazas y jardines.

SIMMONS COMPANY

SERVICIO EN TODO EL MUNDO

Camas — Colchones y bastidores de muelles — Equipos para hoteles y clínicas — Studio Couches

SAN RAFAEL Y SAN NICOLAS. M-7044.

Con la entrada de ocho barcos y la salida de otros tantos no cesó ayer la actividad en nuestro puerto

El domingo llegará el vapor «Velma Lykes» que trae para el Ejército 231 caballos. Un polizón que hará el viaje redondo. Buena recaudación aduanera. Muchos diplomáticos

INFORMACION GENERAL DEL PUERTO DE LA HABANA

Fué el de ayer un día de intenso movimiento en el puerto de la Habana, pues arribaron ocho barcos de travesía, trayendo carga y numerosos pasajeros.

El arribo del magnífico trasatlántico «Reina del Pacífico», con un banana y 421 en tránsito, determinó total de 321 pasajeros para la Habana afluencia de nutridos grupos de personas que acudieron a recibir a familiares y amigos que llegaban.

El señor Pedro León, administrador de la Aduana, dándose cuenta de los problemas que pudieran presentarse en la escala del trasatlántico, comisionó a su secretario, señor Armada, para que, durante toda la mañana estuviera allí para dar solución a cualquier asunto, medida que fué elogiada, por cuanto dentro de la Ley, todo el mundo quedó complacido.

Los demás buques llegados fueron: el «Siboney», de la Ward Line, correo que procedía de Veracruz y que siguió viaje a New York; el alemán «Memel», del Lloyd Norte Alemán, que procedía de Veracruz y que salió por la tarde para Bremen y Hamburgo; el «Quirigua», de la Flota Blanca, procedente de Panamá, con carga y pasajeros para la Habana y en tránsito y que también salió por la tarde para New York; el «Cuba», procedente de Tampa, con pasajeros; el «Munargo», de Miami, con carga y pasajeros para la Habana y en tránsito, y los de carga «Eastern Temple», de New Port New, con carbón, y el «Genevieve Lykes», de Galveston.

DE UN CONGRESO MEDICO.—Entre los pasajeros del «Reina del Pacífico», anotamos a los doctores Rafael Menocal y Sergio García Marruz, quienes asistieron al Congreso Médico celebrado en Madrid y en el cual pusieron muy alto el nombre de la ciencia médica cubana.

Un nutrido grupo de amigos y compañeros acudió a recibirlos.

EL DR. GABRIEL SUAREZ SOLAR.—Otro pasajero llegado en el «Reina del Pacífico» fué el doctor Gabriel Suárez Solar, Consejero de la Legación de Cuba en Londres, miembro de la Liga de las Naciones, que regresa en uso de licencia en compañía de su esposa, habiendo acudido a recibirlo distinguidas personas de la diplomacia y de nuestra sociedad.

DON PEPE BALBELLS.—El prestigioso comerciante y propietario don José Balcells también llegó en el «Reina del Pacífico», acudiendo a recibirlo numerosas personas de su amistad, entre ellos, muchos comerciantes e industriales.

También llegaron es el referido buque el general Armando Montes y señora, que fueron recibidos por el general José Martí y otros amigos; señora Teresa Rocío y familia, señora Santa de Peralta, Isaac Estéfano, la señora María Mora viuda de Estanillo, el popular actor Regino López, señor y señora J. I. Corral, Hermenegildo Gómez, Ramón Fernández Alvarez, señor y señora Bruno Huergo, señor y señora Arredondo e hijo, señor Clemente Z. Quiñones y familia, el comerciante joyero Manuel Carballal y familia, señor y señora Llanio Ruisánchez señor José Alabau y familia, señor Pedro Monasterio, Francisco Navarro Montalvo, el industrial Severino Lavín y señora, señora J. Zayas O-Farrill, Josefina Bonet Zayas, S. Zayas O.Farrill, Micaela Zayas O-Farrill, señor y señora T. P. Goicoechea, doctor Francisco Suárez Regan y familia, S. M. Bances, señor y señora L. Lastra y familia, José García Vega, doctor Octavio Solís y señora, Luis del Yerro, Susana Mamarra, Alfredo Alvarez Alvarez, Amando M. Fernández, Eleonor Fernández, Cándido Gómez Galdós e hija, Consuelo P. M. Sowesa, Núñez, Francisco Pereda y señora, Armando Méndez Pérez, Antonio Novoa Bouza, José Campos Goas, José Díaz de la Rocha, Manuel C. Fernández Mel, Manuel Guerrero, Benigno Menéndez, Manuel Pérez Rodríguez, Vicente Horjales y señora, José Ramón Hermida, Angela de la C. Suárez, señor Tomás Rodríguez y familia, Ramón Montana Alvarez de Ron, Francisco González Moure, Manuel E. Martínez García y señora, Arturo Castaneiras, señora M. Balcells viuda de Fepip, Miguel Sanjurjo, Elena Alvarez, Dolores Diéguezz, Saturnino Sobera, José M. R. Iglesias, Narciso Cano, Ramón Sanmartín Herrera, Gregorio de la Torre y otros.

DIPLOMATICOS EN TRANSITO. Entre los pasajeros en tránsito del «Reina del Pacífico» anotamos al Ministro de Colombia del Perú, señor Alfredo Henrid, que regresa de Europa en misión diplomática.

Fué saludado y cumplimentado por el Cónsul General del Perú en la Habana, señor de la Fuente, que acudió a bordo.

También viajan el diplomático peruano señor Andrés Alvarez Calderón, el rico comerciante chileno y agregado comercial de su país en Inglaterra, señor Alejandro Chadwick, emparentado con el Excmo. Sr. Emilio Edward Bello, Ministro de Chile en Cuba, quien acudió a saludarlo con el secretario señor Díaz, saliendo todos a visitar la ciudad con la señora Chadwick; el diplomático chileno señor Luis Eguiguren, acreditado en Bélgica; el Lord Forres, que tiene intereses en Chile y el diplomático señor Nicolás Dianu.

TOREROS ESPAÑOLES. — En tránsito para Lima viajan los matadores de toros Félix Rodríguez Antón, Félix Colomo Díaz y José Gallardo Montesino; el banderillero Eduardo Plata Martínez y los peones de brega; José Roldán, Luis Morales Flores y Antonio Labrador.

EL «QIRIGUA».—De Cristóbal llegó el vapor americano «Qrigua», que trajo 22 pasajeros para la Habana y carga de frutas y 54 pasajeros en tránsito para New York.

Para la Habana llegaron el ex administrador de la Aduana de la Habana, señor Rafael Alfonso y familia, el doctor Manuel Rojas y su hija María Víctor Pineda, costarricenses y Gustavo López, entre otros.

EL «SIBONEY».—En viaje regular llegó de Veracruz el vapor correo americano «Siboney», de la Ward Line, que trajo carga general, 43 de carga y 22 pasajeros en tránsito pasajeros para la Habana y conduara New York.

ADOLFO ROQUEÑI. En este barco ha regresado el estimado compañero en el periodismo señor Adolfo Roqueñí, que fué a México por asuntos familiares.

También llegaron el señor Juan Berrocal y familia, José Rubio, Fred Lombarri y Sar, el banquero Thomas Taliaferro y señor, el abogado Maurice Serling y señora, Edwin Wald y señora, George Staf Ford, José Miranda, Alicia Cabieses y familia, Enrique Dolan, Celia Chávez, María Penasola, Ernestina Cárdenas, Dolores Villarreal, Concepción Uranga, Luz Guerra, Olvido Capia, María Crocha y Guadalupe Gómez, todas maestras de Instrucción Pública de México, quienes vienen en jira turística.

También llegaron Eloísa y Esther Rivera y el boxeador mexicano Alberto Guerra Sánchez, quien se propone sostener un encuentro con Kid Chocolate.

NO LLEGO EL «NEMESIS».—Publicamos en la edición anterior que por radiograma recibido en la Jefatura de la Marina se esperaba el cañonero americano «Némesis» llegaría remolcando al buque-motor inglés «Semiramis», al puerto del Mariel, en la madrugada de ayer; pero un nuevo mensaje del comandante del puesto del Mariel a la Jefatura de la Marina, informó que por nuevo aviso anunció el «Némesis» que esperaba llegar al puerto pinareño de referencia a las cuatro de la tarde de ayer.

DE ARRIBADA.—Ayer llegó de las costas de la Florida el vivero cubano «San José», que estuvo embarrancado y que perdió todo su cargamento de pescado.

EL MINISTRO DE ALEMANIA.—En el vapor «Iberia» llegará el día 5 del próximo mes, procedente de México, S. E. el señor C. W. Erythropel, ministro de Alemania en Cuba, a quien se le dispensarán las cortesías de estilo.

JUEZ SUPREMO.—Entre los pasajeros en tránsito del vapor americano «Quirigua», viaja el Dr. Dámaso Cervera, magistrado de la Corte Suprema de Panamá.

TOCARA EN VIGO EL «HABANA».—Los señores García y Díaz, agentes de la Trasatlántica española en la Habana, han recibido informes de que el trasatlántico «Habana», tocará en este viaje en el puerto de Vigo, de donde saldrá el día 27 del corriente, con objeto de tomar allí mercadería propia para las Navidades.

El «Habana» llegará a nuestro puerto el día 9 de diciembre.

LA RECAUDACION.—La Aduana de la Habana recaudó ayer 71.140 pesos con 73 centavos.

PRODUCTOS CUBANOS.—El vapor «Siboney», tomó en la Habana, para New York, 740 cestas de habas lima, 216 huacales de vegetales, 407 racimos de plátanos, 10 bultos de yuca, 629 tercios de tabaco en rama, 75 barriles y 8 cajas de tabaco torcido, 53 bultos de esponjas, 1.800 bultos de madera y 88 toneles, 19 cajas de langostas en conserva y 4 cajas de miscelánea.

EL «CUBA».—Con 36 pasajeros llegó ayer de Tampa el vapor «Cuba». De los llegados por este barco, 30 son los artistas para el circo de Santos y Artigas.

EL «MUNARGO».—El vapor americano «Munargo», llegó de Miami con carga, 21 pasajeros para la Habana y 79 pasajeros en tránsito.

LOS QUE LLEGARON EN EL «MUNARGO».—Entre los pasajeros llegados por el «Munargo», para la Habana, anotamos a Humberto Hernández, Baldomero Gili y familia; Mr. Paul Vian, del Servicio consular inglés; Mr. Joseph Hiel y familia; Arturo Perper, Cosme Garay, Luis Víctor de Abad, Lucila Salcedo y Luda Rudak.

EL «VELMA LYKES».—El domingo llegará de Houston el vapor americano «Velma Lykes», que trae 1.700 toneladas de carga general y 251 caballos para el Ejército cubano.

EL «VIRGINIA».—Hoy llegará el «Virginia», con 22 pasajeros para la Habana y carga y 132 pasajeros en tránsito.

EL «MEMEL».—Para Hamburgo y escalas salió ayer tarde el vapor alemán «Memel», del Lloyd North alemán, que lleva carga y pasajeros, entre ellos el doctor Alfredo Figuerca y familia, que se dirige a París.

MOVIMIENTO DE PASAJEROS POR LA VIA AEREA.—Llegados de Miami: A bordo del avión de la Pan American Airyays System, «Caribbean Clipper», que arribó ayer por la mañana procedente de Miami, llegaron los siguientes pasajeros: Mary Feely, Stephenson Feely, Thomas W. Lamb, William H. H. Maura, Grace Fraker, William H. H. Maura, Stanley Fraker, John B. Nash, María Teresa Varona, Roberto Colón, Thorkild Aynsoe, Sam Brill, May Govin, Bertha K. Morgan, Amos E. Morgan, Alfred Heess y Jack Rice.

Llegados en el avión de Panamá: A bordo del avión de la Pan American Airways System, «American Clipper», que arribó ayer procedente de Panamá vía Jamaica y Cienfuegos, llegaron los pasajeros siguientes: Helen G. Murphy, Archibald Maconochie, Walter DeLisser, Geo. C. Kroha, William H. Dunlop, W Horton Grub, Walter Muller y Maryanne Muller.

Llegados del interior: A bordo del avión de la Compañía Nacional de Aviación, que arribó ayer procedente de Santiago de Cuba y ciudades intermedias, llegaron los pasajeros siguientes: H. Monteagudo y Ruiz Williams, procedentes de Santiago de Cuba; G. D. Grossman, R. E. Farole y J. Taloenberg, procedentes de Camagüey; P. P. Valdés, procedente de Cienfuegos.

Salidos para Miami: En el avión de la Pan American Airways System, «Caribbean Clipper», que salió ayer por la tarde para Miami, embarcaron los siguientes pasajeros: Ralph C. Mason, Madelene Mason, Albert Levin, John Frame, Jr., Arthur Rick Jr., Charles H. Pursley, Douglas A. Graham, Levis W. Winford, Mary E Sims, Florence D. Foster, William G. Edens, John W. Hines, José Silva, Elvina Fernández, Agustín Fernández, Petrona J. Viñas, Jane Schoentgen, John Schoentgen, John Garrison, Harriet Garrison, Nels Jacobsen, Margaret Jacobsen, William Maura.

Salidos en otro avión para Miami: En el avión «American Clipper», de la Pan American Airways System, que salió ayer para Miami, embarcaron los pasajeros siguientes: Manuel Quevedo, jefe de operaciones de la Compañía Nacional Cubana de Aviación; Dorothy E. Quevedo, Thos M. Findlay, Albert Levin, Levis W. Minford, Helen C. Murphy, Archibald Maconochie, Walter DeLisser, Geo. C. Kroha, William H. Dunlop, W. Horton Crub, Walter Muller y Maryanne Muller.

Salidos para el interior: En el avión regular de la Compañía Nacional Cubana de Aviación, que salió ayer para Santiago de Cuba y ciudades intermedias, embarcaron los siguientes pasajeros: José Terry y Alejandro Suero, para Camagüey.

TUVO QUE FUGARSE DE A BORDO.—Jorge Randolf, natural de México y tripulante del vapor americano «President Johnson», se le presentó ayer al vigilante de la Policía Marítima número 57, informándole que se había tenido que fugar de dicho barco temeroso de que sus compañeros lo lanzaran al mar una vez que el buque saliera del puerto.

Conducido a la estación de la Policía del Puerto allí declaró que durante la travesía entre New York y la Habana, había sido objeto de malos tratos de parte de sus compañeros de dotación, los que lo habían golpeado, y que poco antes de salir el «President Johnson», uno de los tripulantes le dijo que si no se quedaba en la Habana lo tirarían al agua.

Agregó que tal enemiga obedece a un acuerdo de los gremios marítimos obreros de los Estados Unidos de hacer coacción contra todos los tripulantes de nacionalidad extranjera que logren sentar plaza a bordo de un barco y que se convenció que tal acuerdo es efectivo por el trato que a él le dieron sus compañeros.

Randolf presenta numerosas lesiones en el cuerpo, unas recientes y otras producidas hace varios días y las que dice que son el producto del mal trato a que hizo referencia.

Se le remitió a Tiscornia para ser reembarcado.

ARRESTADOS.—Domingo Lobo y Reyes y Manuel López y Camillo fueron arrestados cuando tripulaban las cachuchas «Margarita» y «Pescadora», por carecer de documentos que los autorice a navegar.

UD. NO CONCEBIRIA A LA "LINTERNA MAGICA" COMO DIVERSION MODERNA

y sin embargo;

USA TODAVIA UNA COCINA DE LA MISMA EPOCA

CARACTERISTICAS DEL MODELO "BUFFET"

Nuevo tipo de quemadores, más eficientes, económicos e imposibles de obstruccionarse.

Encendedor automático en las hornillas.

Control de temperatura en el horno.

Horno enteramente aislado.

Dos amplias gavetas para utensilios.

Solidísima construcción.

Acabado en esmalte blanco y negro.

En sus diversiones, trajes, gustos y en sus hábitos de vida en general, Ud. se considera una persona a la moderna. Y no obstante, en su propia casa y en un sitio tan prominente como la cocina, se observa la lamentable falta de equipo moderno.

¿Por qué esa negligencia que además de restar atractivo al conjunto de su hogar, hace más costosa y menos eficiente la preparación de las comidas?

Examine la moderna

COCINA DE GAS "HARDWICK"

que se ilustra. Piense en sus innumerables ventajas — en lo que contribuirá a embellecer su cocina y sobre todo en su extraordinaria facilidad de adquisición por su reducido precio y cómodos pagos mensuales.

PERMITANOS

ofrecerle una demostración práctica en nuestra "Cocina Modelo" — Monte No. 1 esquina a Egido

Cía. Cubana de Electricidad

A las Ordenes del Público

M.E.C.D. 2016

UNA COMPAÑIA TRATA DE APODERARSE DE TERRENOS DEL ESTADO QUE TIENEN UN VALOR DE 200.000 PESOS

La división del Alcantarillado se encuentra en plena actividad, pues tiene diversas obras en ejecución

Le ha sido aceptada la renuncia como Subsecretario del Departamento de Obras Públicas al Sr. Francisco Díaz. El trabajo de bacheo. Aprobada la recepción de varias obras

NOTICIAS DE LA SECRETARIA DE OBRAS PUBLICAS

Ayer fueron aprobadas las actas de recepción de importantes obras en el pueblo de Artemisa, entre las cuales figuran las del servicio de alumbrado en el parque; las de construcción de las escalinatas de granito y los pisos de terrazo, de que ha sido dotado dicho parque; sus plantas y árboles.

Se aprobó el acta de obras permanentes en el río Cañas, teniendo en cuenta la modificación del proyecto del Acueducto, ejecutadas en el Charco del Mono, donde se construyó el muro para el represamiento de las aguas en dicho lugar.

IMPORTANTES OBRAS EN EL MARIEL.—También fueron aprobadas las actas correspondientes a la recepción de las obras de la carretera, en la Avenida Balsinde, con la calle de la Aduana, frente al Malecón y entronque con la carretera que va del Acueducto a la Boca; la reparación de la calle de la Iglesia, desde la carretera de Guanajay al Mariel; de la calle de Coco Solo y reparación de la carretera desde la portada del Acueducto a la Estación Naval; las obras de mejoras y extensión del Acueducto y el muro de piedra que encierra el mismo. Y finalmente la de las obras en el litoral del puerto de aquella población.

NUEVO APARATO DE GASTROSCOPIO.—Entr e los diversos aparatos que están adquiriéndose, para mejorar los equipos del Hospital, a propuesta del Jefe de Sanidad Municipal, se encuentra el llamado Gastroscopio, que será el primero que se empleará en los Hospitales de Cuba. Es del último sistema, modelo Shinder.

RECEPCION DE OBRAS.—Ha sido remitida a la Jefatura del Distrito de Obras Públicas de Santa Clara, el acta de recepción única, aprobada por el Secretario, de los trabajos ejecutados de hormigón y cemento en los contenes de la carretera de Sagua la Grande a Rancho Veloz.

LAS OBRAS DE LA DIVISION DEL ALCANTARILLADO.—El Jefe de la División del Alcantarillado, informó de los trabajos de limpieza de tragantes y registros en las distintas zonas de la ciudad. También ha informado que por la Comisión de Estudio se está llevando a cabo el estudio y presupuesto para la construcción de un dren de doce pulgadas en la calle Arnau, entre el arroyo de la calle Santa Amalia y la calle González, para dar salida al estancamiento de las aguas de lluvia en dicho lugar.

Igualmente ha dado cuenta del progreso de las obras que se ejecutan para la terminación del dren de 36 pulgadas, en la calle Trespalacios, entre Benavides y Nuestra Señora de los Angeles, las que se realizan a satisfacción de la Secretaría de Obras Públicas, que tiene a su cargo la inspección de los trabajos.

ACEPTADA LA RENUNCIA DEL SUBSECRETARIO PANCHITO DIAZ.—Ha llegado a la Secretaría de Obras Públicas, la aceptación de la renuncia del cargo de Subsecretario del señor Francisco Díaz

UN POLIZON COMO HAY POCOS

Ayer tarde, a la salida del trasatlántico «Reina del Pacífico», y estando ya el barco cerca del Morro, le fué entregado al práctico señor Miguel Ors, un sujeto que, según le informaron a bordo, era polizón.

El práctico Ors lo llevó a la estación de la Policía del Puerto, donde se aclaró que dicho sujeto, que es natural de España, y que dijo nombrarse Jaime Pardo Pedreira, había embarcado como polizón en España, realizando el viaje sin ser advertido, proponiéndose, según dijo, seguir hasta Cristóbal, pero a última hora determinó quedarse en la Habana.

Sin tiempo para más, y seguramente por creer el capitán del «Reina del Pacífico» que dicho polizón embarcó en la Habana, lo entregó al práctico Sr. Ors, pero ahora el Pardo Pedreira está en Tiscornia, hasta tanto regrese un barco de la misma compañía que lo devuelva a España.

EL ESTADO LOS TIENE EN PLENO E ININTERRUMPIDO DISFRUTE A PARTIR DEL CESE DE LA COLONIA

Entre los acusados figuran dos congresistas fallecidos. El Fiscal interviene en el asunto para evitar que dichos terrenos queden definitivamente en poder de dicha Comp.

El Fiscal de la Audiencia remitió ayer al Juez de Instrucción de la Sección Primera, una querella a nombre del Estado cubano, con relación a una detentación que se le quiere hacer de unos terrenos situados en Sitios y Ayestarán, valorados en más de 200,000 pesos.

Hace constar en la querella el Fiscal, que Julio César Molina, Santiago Rey Pernas, Manuel Rivero de las Cámaras y el doctor Francisco Carillo Ruiz, este último presidente de la Compañía de Fomento y Urbanización «Dolores», establecida en esta capital, se pusieron de acuerdo para detentar al Estado de las parcelas de terreno situadas en Sitios y Ayestarán, donde actualmente se encuentran instalados los talleres de Obras Públicas.

Dichos terrenos los posee el Estado desde el año de 1895, sin que en ningún momento pudiera inscribirlos en el Registro de la Propiedad, por maquinaciones que efectuaban Rey y Wifredo Fernández.

Una vez que fallecieron Santiago Rey y Wifredo Fernández, el Presidente de la compañía «Dolores», de Fomento y Urbanización, ideó apoderarse de los terrenos, a cuyo fin interpuso un juicio de desahucio en el Juzgado Municipal del Sur, que se lo denegó.

En vista de que el juicio le fué declarado sin lugar, la compañía apeló al Juzgado de Primera Instancia del Sur, quien aceptó el escrito dándole la razón a la compañía.

Al conocerse por el Fiscal ese trámite, velando por los intereses de la nación, interpuso la querella contra dicha compañía, afirmando que todas las escrituras que posee y en las cuales aparecen como ser de su propiedad los terrenos, son falsas pues el Estado es el único propietario, por tenerlos en su poder desde hace más de 35 años y aunque no los tenga inscriptos, son suyos por prescripción.

Se hace constar en la citada querella, que tanto Rey como ifredo Fernández, en vida, hicieron numerosas escrituras, apareciendo el primero como dueño de los terrenos donde están instalados los talleres de Obras Públicas y el segundo de unos que están en la acera opuesta.

El doctor Mencía ha ordenado que se abra una amplia investigación, radicando la causa en la Secretaría de Zenea.

Libertado un individuo al que acusaba un vigilante de policía de delito de atentado

El vigilante 2282, Anastasio Grana Abreu, perteneciente a la Sección de Radio, acusó ayer de un delito de atentado a Alberto Facenda, de 27 años de edad y vecino de San Lázaro 211.

Dijo el vigilante que anteayer había acusado en la Tercera estación al Facenda por escándalo, celebrándose ayer el juicio en el juzgado correccional, donde fué absuelto.

Al salir ambos del juzgado y llegar a la esquina de Egido y Jesús María, Facenda lo increpó al mismo tiempo que le descargaba una trompada en el cuello, causándole lesiones leves.

El acusado fué presentado ante el juez de instrucción de la Segunda, donde negó los cargos, siendo puesto en libertad.

Dos Cámaras de Comercio solicitan que se derogue la ley que creó el Instituto para estabilizar del ca[fé]

Exponen que en la práctica se ha visto que el citado organismo no ha resuelto ninguno de los problemas que afectan a esa industria, y, en cambio, ha creado varios

INFORMACION DE LA SECRETARIA DE COMERCIO

Dos importantes telegramas llegaron ayer a la Secretaría de Comercio, suscritos, el primero por la Cámara de Comercio, Agricultura e Industria de Manzanillo, y el segundo, por la Cámara de Comercio, Industria y Agricultura de Sancti Spiritus, en los que se hacen constar al señor Secretario del Ramo que dichos organismo en todas sus partes las protestas formuladas por diversas corporaciones económicas, relativas a la derogación del Decreto Ley que creó el Instituto de Estabilización del café.

Sobre este asunto, dice la Cámara de Comercio de Sancti Spiritus, lo siguiente:

Se ha podido comprobar mediante informes obtenidos de las diversas ramas, del comercio afectadas por dicha Ley, que ésta no beneficia a unos ni a otros, dada la pésima organización existente en cuanto al cumplimiento de la misma, interrumpe y perjudica las operaciones comerciales del productor, constituyendo por otra parte un motivo favorable al negocio acaparado contra los intereses de los cosecheros en menor escala, porque estos al tropezar con dificultades en el comercio, dadas las exigencias de la citada ley para la salida de sus productos se ven obligados a cederlo al primero a un precio mucho menos renumerativo del que obtendría en el comercio mediante su anterior sistema de venta.

RECURSO DE ALZADA.—El Director Gerente de «The Havana Cuba Cane Company» agentes de «The L... and Union Rock Ins Co» ha presentado un recurso de alzada ante el Presidente de la República por conducto de la Dirección de Seguros de la Secretaría de Comercio, contra la resolución de 29 de octubre ppdo., dictada por el Director de Seguros en el expediente 138 de 1934, correspondiente a dicha Compañía cuyo recurso ha sido presentado fuera de término legal, por haber transcurrido los ... días a que se refiere el artículo ... de la Ley Orgánica del Poder Ejecutivo, no tratándose tampoco de Resolución del Secretario de Comercio que es la que, conforme el citado precepto es susceptible de alzada ante el Presidente de la República.

INFORME SOBRE LA SEDA.—El Agregado Comercial de Cuba en Washington, señor Juan Bruno Zayas, ha completado su informe en relación con la industria de la seda, enviando al efecto a la Dirección de Comercio Exterior de la Secretaría de Comercio, un detallado y completo trabajo sobre la materia, explicativo de todo el proceso de elaboración ... experimenta la seda bruta o en estado primario.

SOBRE LA LEY DE SEGUROS.—Ayer se reunió en la Secretaría de Comercio, la comisión designada por el Gobierno para redactar un proyecto de legilación general de seguros.

En dicha sesión, fueron aprobados siete artículos del proyecto que se prepara, proponiéndose nuevamente en el día de hoy los comisionados para seguir tratando sobre dicho particular.

Están afluyendo de nuevo sobre los juzgados docenas de expedientes por los últimos accidentes de trabajo

Apelaciones de varias compañías contra antiguos clientes. Notificaciones hechas el jueves. Los últimos exhortos. No cesan los divorcios. Nuevos pleitos. Un pleito hipotecario

SE MANDA A RATIFICAR UNA PENSION.—El Juez de Primera Instancia del Norte dictó providencia ayer ante el Secretario Fabio Gárate mandando a ratificar la pensión promovida por Manuel Núñez y Guerra.

UNA PENSION EN TRAMITE DE ALEGACIONES. — Es la promovida por Margarita Alemany Milán, viuda de Morell, que se cursa por ante el Secretario Gárate en el Juzgado de Primera Instancia del Norte, en la que, por providencia del Sr. Juez se mandan unir las pruebas practicadas y se conceden diez días a la promovente y al Fiscal para que hagan las alegaciones que estimen convenientes.

NOTIFICACIONES.—Los letrados y partes que abajo se indican deberán pasar por la Secretaría de Fabio Gárate en el Juzgado de Primera Instancia del Norte, a la mayor brevedad posible.

NOTIFICACIONES.—Abogados: Secundino Baños y Vilar, Agapito Balmori, Augusto Maxwell y de la Cotera.

Procuradores: Bartolomé Santana y Padilla, Antonio Roca e Ibáñez, Isidoro Recio y Montejo, Raúl Corrons, Antonio B. de la Luz, Waldemar Vidal, Octavio Laredo Brú, Laureano Carrasco Mojena, Felipe Torres, José T. Bravo, Alfonso Haro y Lorenzo.

Interesados personalmente: Manuel Núñez Guerra Cecilio Armenteros, Pilar Oliva Umpirerre, José Alonso y González, Ismael Piñeiro y Hernández, Arturo Valdés Prado, Concepción Valdés Armiñán, José Morilla y Veira, Eloísa Valdés y Tomás, Fernando Delgado y Alonso, Leoncio Herrera y Véliz, Marcelino Rodríguez y González, Alejandro García Olayón, José Cárdenas Oquendo, Luis Antonio Rubio y Benavente, Julia Albertina Alguino y González, Vicente Montes y Bergarechía. ¡A notificarse!

RELACION DE LOS ASUNTOS CIVILES TURNADOS DURANTE EL DIA DE AYER

Exhortos: De Guanajay, en abintestato de Antonio Cervera González, al Oeste; de Sagua la Grande, en diligencia del Registrador de la Propiedad contra The Cuban American Oil Company, en cobro de honorarios, al Centro; de Sancti Spíritus, en menor cuantía por Ana Jiménez contra Ricardo Douto y Grande, al de Almendares; de Sagua la Grande, en hipotecario por Gregorio García Fonseca contra Juan Francisco y José Jiménez Martínez, al Sur; de Santiago de Cuba, en divorcio por Luis Lucombios Planas contra Blanca Rosa Juyando, al Norte.

Apelaciones. — The National Paper Company contra Gilberto Sánchez y Rueda, al Este; Fernández y Compañía contra Jacinto Chaple, al de Almendares.

Inscripción de Nacimiento: De Pablo Valdés, al Almendares.

Recurso de queja: María Rodríguez sobre recurso de queja contra Providencia del Juez Municipal del Sur en el desahucio que le sigue Pedro Paz, al Oeste.

Hipotecario: Seguido por The National City Bank of New York contra Williams B. Corsa, al Norte.

Aprobación de cuentas divisorias: La de los bienes dejados al morir por Humberto Rodríguez y Landa, al Sur.

Declaratorias de Herederos: Las de José Beruff y Jardines e Isabel Mondieta y Montefur, al Norte; de Pelayo Riera y Pérez, al Oeste; y de Enrique Fernández Rico, al Sur.

Mayor cuantía: Manuel Infiesta Alvarez, contra Vicenta Casias viuda de Pla o sus herederos, sucesores, etc., sobre cobro de pesos, al Este.

Divorcios: Turnados los de Heredia Marino y Pons contra Juan Reyna y Palma, al Centro; Soledad Santiago y Reduello contra José Sánchez Menéndez, al Oeste.

Accidentes del Trabajo: Turnados los ocurridos a Lázaro Peñalver, al Norte; Juan Salamanca, al Centro; César Fernández, al Este; Pascual Villegas, al Almendares; Antonio Carrio, al Sur; Ibrahim Barza, al Oeste; Germán Fernández, al Centro; Rigoberto Delgado, al Oeste; Ernesto Núñez, al Estè; José Rigueira Varela, al Almendares; José M. Michoso, al Norte; Salvador Rubira, al Sur; Dulce María Olivero, al Almendares; Saturnino González, al Este; Felipe Pérez Duque, al Oeste; Víctor Fernández, al Centro; Dionisio Garzón, al Norte; Miguel García Caña, al Sur; Ignacio Gómez Gómez, al Norte; Juan J. Darna, al Sur; Miguel Alvarez, al Este; Orestes Rondón, al Almendares; Jesús Vázquez, al Centro; José Domingo, al Este; Amado Rodríguez Duque, al Norte; Enrique Sánchez, al Sur; Guillermo Valencia, al Centro; Víctor Rambla, al Norte; Benito Pérez, al Este; David López, al Sur; Enrique Mederos, al Oeste; Jesús Alonso, al Centro; Joaquín Varilla, al Sur; Manuel Mayorquín, al Norte; Francisco Rego, al Almendares; Ricardo de Dios Hernández, al Oeste.

Revisarán cada 5 años las Ordenanzas vigentes de Sanidad

Adaptarán los Decretos y Circulares dictados que las modificaron. El Paludismo

Declaró ayer a los periodistas el Director de Sanidad que próximamente ha de solicitar de la Junta Nacional de Sanidad y Beneficencia (de la que es Presidente nato) la revisión de las Ordenanzas Sanitarias con el propósito de coordinar las múltiples disposiciones que por Decretos y Circulares han modificado varios artículos de aquellas, las cuales continúan siendo el Reglamento de la Orden Militar 914 del año de 1907, dictadas por el Gobernador Provisional Americano en aquella época.

La Dirección de Sanidad, respetando la experiencia obtenida en 30 años de aplicación de las ordenanzas Sanitarias, tiene el propósito de introducir en ellas las enseñanzas adquiridas en la práctica, modernizarlas, de acuerdo con los adelantos científicos, etc.

Finalmente se propone el doctor Ramos, revisadas las Ordenanzas en la forma expuesta, designar una Comisión Permanente de Interpretación de las Ordenanzas, la cual revisará las mismas cada cinco años.

PALUDISMO, TIFOIDEA, POLIOMIELITIS.—Ayer existían en la República doce atacados de Poliomielitis Anterior Aguda (Parálisis Infantil); 285 atacados de Fiebre Tifoidea y 20,777 de Paludismo (Malaria).

Por su parte el Jefe Local de Sanidad de San José de los Ramos, aclaró ayer a la superioridad, no puede culparse de negligentes a los jefes locales de Corralillo y Martí por la existencia de graves brotes palúdicos en el lugar conocido por Motembo, pues desde dichos pueblos a la referida finca existen más de cinco leguas de caminos pantanosos e intransitables.

PERMISOS DE IMPORTACION.—Han sido autorizados por la Secretaría de Defensa a los siguientes comerciantes las importaciones que se detallan: A José Arrechabala, 60 tambores de ácido sulfúrico. A Ortiz y Loreda, de Santiago de Cuba, 30000 cápsulas de revólver y 50 mil balitas calibre 22.

SE LESIONO Y REGRESO A SU PAIS.—Roland Reed, fué también pasajero del «Munargo», pero al sufrir una lesión en un ojo, determinó regresar a su hogar en los Estados Unidos, para lo cual embarcó anoche en el «Florida».

Designado ayer un Director General para todo cuanto se relación con lo de la próxima Exposición Ganadera

Esa exposición tendrá lugar en el mes de Enero próximo, bajo los auspicios de la Secretaría de Agricultura. Se presta ayuda a los agricultores y ganaderos. Marcas de ganado solicitadas

El ingeniero De la Rionda, Secretario de Agricultura, firmó ayer una Resolución designando al Director General de Enseñanza para ocupar el cargo de Director General de la Exposición Ganadera y todo cuanto se relacione con la misma.

Como ya se ha publicado dicha Exposición se celebrará bajo los auspicios de la Secretaría de Agricultura, a principios de enero del año entrante.

BUENOS PRECIOS.—Recibió ayer el Jefe de Sanidad Vegetal de la Secretaría de Agricultura un informe desde New York, Estados Unidos, anunciándole que los primeros embarques de tomates cubanos recibidos en dicha ciudad, se han pagado desde $$3.5 hasta $4.75.

AGRICULTURA PRESTA AYUDA A LOS AGRICULTORES Y GANADEROS.—Es fácil notar el rápido cambio de actividades en el orden agrícola, que viene operándose en Cuba actualmente. Dicha transformación es en parte motivada por las condiciones económicas favorables que atraviesa el país, con motivo de la aprobación del Tratado de Reciprocidad y muy especialmente debido a la intensa campaña que está desarrollando la Secretaría de Agricultura, después del amplio plan de reorganización implantado en este Departamento por el actual Secretario, Ingeniero Agrónomo Carlos de la Rionda. Prueba evidente del esfuerzo que se realiza en pro del mejoramiento agrícola, la tenemos en la Exposición Ganadera Nacional, que está organizando, y que se llevará a efecto, conjuntamente con la Feria de la Habana, durante los días comprendidos del 3 al 9 de Febrero del próximo año de 1936. Esta Exposición servirá para premiar y estimular el esfuerzo bien dirigido de los que dedican sus actividades a la explotación de las distintas especies de ganado y aves.

Nuestros ganaderos se están dando perfecta cuenta de que estos certámenes constituyen un poderoso estímulo, puesto que les demuestran con hechos tangibles la conveniencia de abandonar los procedimientos anticuados, reemplazándolos por los modernos, como medio de obtener mejores resultados y más elevado margen de utilidad en el negocio.

Durante los días en que la Exposición esté abierta al público tendrán efecto interesantes conferencias de divulgación agro pecuaria, a cargo de reconocidos técnicos de la Secretaría. Estas conferencias se ilustrarán con hermosas películas, de modo que serán fácilmente comprensibles para los asistentes a las mismas. Como un atractivo especial, se verificarán diversos eventos hípicos con premios a los triunfadores. La organización de estos eventos estará a cargo del conocido industrial cubano señor Ramón Crusellas, así como de otras distinguidas personalidades amantes de los deportes de esa clase.

Reina gran entusiasmo entre los ganaderos de la República para tomar parte en esta justa, donde quedará demostrado hasta donde ha llegado en la mejora y selección de las vacas lecheras, ganado vacuno de carne, cerdos, carneros y aves de corral.

Puede solicitarse el reglamento y cualquir otro dato que se desee, escribiendo al señor Director de la Exposición Ganadera Nacional, Secretaría de Agricultura.

TITULOS DE MARCAS.—Relación de los títulos de marcas de ganado expedidos a favor de los señores siguientes:

En la provincia de Santa Clara, José E. Cardelles y Niebla, Miguel Díaz Rodríguez, Nicolás Morgado Campanioni y Miguel López Bernal, en Camagüey los señores Manuel Martínez Miret, Juan Marrero Padrón, Leonardo García, Arcadio Ramos Fernández, Juan Picatea Iturria, Angel Sánchez Campanioni y Juan Marrero Rivero, y en la provincia de Oriente a los señores Ramón Espino Stinga, Rogelio Fernández y Fernández, Juan Benedicto Miret, Salvador Sadurni y Francisco Espinosa.

No se logró demostrar el delito de exigencia de dinero que se imputaba a Piloto Valdés y a Dámaso González

El líder obrero César Vilar compareció de nuevo ante Urgencia para responder de otro delito. Se piden diez años para el acusado de robar al Pagador del Acueducto

Continuó ayer en el Tribunal de Urgencia Número Uno, el juicio contra Piloto Valdés Sánchez p Dámaso González García, acusados de la exigencia de dinero al señor Juan Travieso, en el término de Bejucal.

Presidía el Tribunal de cinco Magistrados, dada la pena de muerte que podía recaer sobre los acusados, el doctor Miguel Angel Busquet, ex presidente del mismo y Madel Río, de donde vino a integrar la Sala: completaban dicho Tribunal los doctores J. P. Ferrer Saavelra, Eduardo Lens, Manuel Gómez Calvo y el actual presidente, doctor José R. Ramón Cabezas.

En la sesión de ayer continuó la prueba de cargos con la declaración del teniente de la Guardia Rural de aquel término, Severo Torres, y el informe del sargento de la Policía Nacional Antolín Falcón.

E. teniente Torres manifestó al Tribunal que no tenía cargo alguno contra los acusados a pesar de la minuciosa investigación que hizo al respecto, pudiendo comprobar que los acusados son inocentes de los delitos que se les imputa. También el sargento Falcón, en su informe, ha manifestado al Tribunal la inocencia de los acusados en los hechos que investigó.

El Fiscal, doctor Humberto de Cárdenas, retiró la acusación ante las pruebas presentadas por el defensor de los acusados, doctor Santiago Muñoz Hernández, quien a pesar de la retirada del Fiscal, se vió obligado a informar, ya que él así lo dispuso.

El doctor Muñoz solicitó la absolución de sus defendidos en un documentado informe, ya que las pruebas practicadas no eran acusatorias, sino antes al contrario, todas tendieron a demostrar la inocencia de sus defendidos.

Una vez terminado el informe del defensor doctor Muñoz, se retiró a deliberal el Tribunal, decretando, más tarde, la libertad de los acusados por no probarse el delito.

OTROS CASOS DE URGENCIA.

Absueltos: José Guillermo Peña, de tenencia de armas; Luis Torres Pérez, Emilio Duarte López, Juan Ferrer Machado, Eduardo Santamaría del Real e Inés Figueroa Bontempo, de propaganda sediciosa. Fueron defendidos por los doctores Manuel Castellanos Mena, Gerardo de Villiers y Armando Rabell.

CONTINUO EL JUICIO POR EL SECUESTRO DE SAN MIGUEL.—Continuó ayer el juicio contra Manuel Castro Campo, Manuel Roddá y de León y René Leyva, acusados del secuestro de don Antonio San Miguel. Solamente declararon cuatro testigos del Servicio Secreto Militar de Camagüey, los que aseguraron al Tribunal que Leyva se encontraba en dicha ciudad mucho antes del secuestro. El juicio fué suspendido para continuarlo el próximo sábado, debiendo comparecer el teniente Cortés, jefe de la Sección de Investigaciones.

EL CASO DEL TENIENTE MANTECON Y EL DR. CASUSO, HOY, EN URGENCIA. — Está señalado para hoy en el Tribunal de Urgencia Número Uno, el juicio contra el teniente Félix Mantecón Hernández, Enrique Casuso Hernández, Oscar Flores López, Maximiliano Borges Estévez, Pedro Borell, José Contreras Martínez, Oscar del Rizo Espinosa, Nilo Alvarez Ramos, Juan Federico L'aness y Luis Blanco González, acusados de tenencia de pertrechos de guerra, tenencia de armas y tenencia de aparatos explosivos. Serán defendidos por los doctores Gerardo de Villiers, Enrique Roig y Carlos Muñoz Hernández.

SERA JUZGADO HOY NUEVAMENTE CESAR VILAR.—El Tribunal de Urgencia Número Dos tiene señalados para hoy los cinco juicios que hay pendientes contra César Vilar, por delitos de propaganda sediciosa, conspiración para la rebelión, amenazas, coacción, huelga ilícita e incitación a la huelga, así como también la agresión a la manifestación abecedaria. Lo defenderá el doctor Manuel Dorta Duque.

EL ASALTO AL PAGADOR DEL ACUEDUCTO DE LA HABANA.—El Ministerio Fiscal de la Audiencia ha pedido, en conclusiones provisionales al efecto formuladas, diez años de presidio mayor para Luis Suarez Abreu o Miguel Angel Luis Suarez Abreu, al que señala como autor de robo con intimidación en las personas, con motivo del asalto de que fué víctima el pagador del Acueducto de la Habana, Ernesto Martín Corsanegro y su auxiliar Eugenio Pérez Galindo.

Relata el representante de la sociedad que el primero de diciembre pasado, el procesado, puesto de acuerdo con otros cuatro sujetos desconocidos hasta ahora, y yendo en un automóvil que guiaba Suárez Abreu, detuvieron en la Calzada de Palatino, cerca del crucero del Ferrocarril Havana Central, el automóvil oficial que guiaba Félix Cabrera, en el que Ernesto Martín Corsanegro, pagador de dicho Acueducto y su auxiliar Pérez Galindo llevaban la suma de $4.000 a las oficinas del repetido Acueducto, en Palatino, para pagar los jornales de los obreros de esa dependencia y esgrimiendo todos los malhechores los revólvers que sin licencia portaban y no fueron ocupados, intimidaron a Corsanegro y Pérez Galindo, obligándolos a bajar del automóvil, apropiándose los malhechores del dinero, que no ha sido recuperado, siendo detenido el procesado varios meses después de los hechos.

SENTENCIAS ABSOLUTORIAS Y CONDENATORIAS DICTADAS. — Domingo Suárez Rodríguez, es absuelto de imprudencia temeraria, defendiendo el doctor Octavio Cubillas Suárez; Angel Milanés y Florentino Montiel, de tenencia de instrumentos dedicados al robo, defendiendo el doctor Fabián García de la Vega; Raimundo Paredes y Francisco González Valdés, de falsedad, defendiendo el propio doctor Fabián García de la Vega; Félix Vichot Gutiérrez, de atentado, defendiendo el doctor Nicanor Díaz; Francisco Riera Tosquella, de perjurio mercantil, defendiendo el doctor Raúl Trelles.

Dionisio Sierra, es condenado, por falsedad y estafa, a diez meses de prisión: Amado Muñoz Rivas, por rapto, un año, ocho meses y veintiún días de prisión correccional; Francisco Santa Cruz Valdés o Elizarreta, por disparo, a cuatro años, dos meses de prisión; Armando Dalmau Reyes, por rapto, a un año, ocho meses y veintiún días de prisión; René Alfonso Pérez, por hurto, a seis meses de arresto mayor; José González Somante, por rapto, a un año, ocho meses y veintiún días de prisión.

JUICIOS ORALES CELEBRADOS ULTIMAMENTE.—Contra Laureano González Pérez, por infracción electoral, retirando el Fiscal la acusación y defendiendo el doctor Raúl de Cárdenas, del bufete de Solo-Cárdenas-Carballido; Gerardo Hernández, por rapto, retirando el Fiscal y defendiendo el doctor Alfredo G. Menocal Baola; Juan Godoy, por falsedad en documento mercantil retirando el Fiscal y defendiendo el doctor Israel Camús; Eduardo Abreu, por robo, retirando el Fiscal y defendiendo el doctor Arístides Dacosta.

José Antonio Vilches, Guillermo Pérez Peña y José Manuel Pacheco, por daño a la salud pública, retirando el Fiscal en cuanto a los últimos y manteniendo en cuanto al primero, defendiendo los doctores Giberga y Villiers y E. Vilenas; Abelardo González y Domingo Valdés, por igual delito, manteniendo para el primero y retirando para el segundo, defendiendo los doctores Pedro Dobal y Francisco M. Casado.

Un diario de Londres examina con cuidado la situación azucarera y dice que ha abonanzado bastante

El Japón acaba de poner en vigor una ley antigua que prohibe a los funcionarios de la carrera diplomática casarse con extranjeras. Cubano muerto en Canarias

El Encargado de Negocios ad interim de Cuba en Londres, doctor Gabriel Suárez Solar, ha remitido a la Secretaría de Estado copia traducida de un interesante artículo que sobre azúcar publicó el diario de aquella capital «Evening Standard», el cual dice así:

TENDENCIA HACIA UN ACUERDO AZUCARERO:—El examen que en estos momentos está llevando a cabo el Gobierno británico de la posición azucarera está esperándose ansiosamente, con gran interés, por el conjunto de la industria azucarera del mundo. Debido a la posición que tiene el Imperio Británico, tanto de productor como consumidor de azúcar depende en mucho de la cooperación británica para cualquier arreglo azucarero que se pueda alcanzar en el mundo.

Se tiene la creciente comprobación del deseo de dar fin al estado poco satisfactorio existente en la industria azucarera, Mesars, Czarnikow, de Mincing Lane, declaran que algunos de los obstáculos que existían para un sistema comprensivo se han hecho desaparecer, siendo el más notable de todos ellos la reglamentación de la situación azucarera en los Estados Unidos.

Ellos son de opinión que el futuro del azúcar puede ser ahora considerado con mayor optimismo de lo que ha sido posible durante los últimos cinco años.

Medidas muy efectivas se han llevado a cabo en muchas de las más importantes áreas azucareras del mundo por equilibrar la producción con las demandas.

Como resultado de ello los productores durante los últimos osmeses han mostrado mayor confianza y se han resistido a cualquier tendencia de reducir las cotizaciones.

La posición estadística continúa mejorando siendo ahora la cifra que se da para los «stocks» de 4.755,000 comparada con la de 6.314.000 el año pasado»

PROHIBICION MATRIMONIAL.—Sobre la prohibición a los diplomáticos japoneses de casarse con extranjeras, ha enviado a la Secretaría de Estado un interesante informe el Encargado de Negocios ad interim de Cuba en Tokio, doctor Américo Cruz.

Dice el referido informe, entre otras cosas, que el Japón, siguiendo la tendencia de muchas naciones de América y de Europa, ha puesto en vigor una antigua ley que se encontraba prácticamente en desuso, y por la que se prohibe a los miembros del Servicio Exterior contraer matrimonio con damas que no sean japonesas. En el año de 1898, el entonces Ministro de Relaciones Exteriores del Imperio, Vizconde Shuzo Aoki, dictó un decreto en el sentido de que los miembros del Servicio Exterior que intentaren casarse con extranjeras debían solicitar permiso del Ministerior. Posteriormente se modificó el contenido de la ley, en el año de 1906 por el entonces Ministro de Relaciones, Conde Takaaki Kato.

En la actualidad se ha establecido que ningún funcionario del Servicio Exterior, Diplomático o Consular, puede contraer matrimonio con una dama extranjera. El Ministro de Relaciones Exteriores señor Koki Hirota, ha manifestado que la ley no prohibe que los japoneses contraigan matrimonio con extranjeras, pero sí los diplomáticos japoneses, que según las necesidades del servicio diplomático, y para bien de la patria, deben continuar siendo en el extranjero tan japoneses como en su país y no sentirse atraídos por amor a su esposa al país de ella, sino únicamente al suyo.

Parece ser esta resolución un reflejo de la política seguida últimamente por algunas naciones de América en igual sentido. En efecto, Méxicо, hace cosa de un año concedió seis meses de plazo para que todos los funcionarios del Servicio Exterior mexicano contrajeran matrimonio con sus novias extranjeras, ya que pasado ese plazo no se permitiría en lo sucesivo contraer matrimonio con extranjeras. El Brasil también ha puesto en vigor una ley semejante.

MUERTE DE UN CUBANO.—El señor Agente Consular de Cuba en Santa Cruz de Tenerife, Islas Canarias, participa a la Secretaría de Estado que con fecha 22 de octubre próximo pasado, dejó de existir, en aquella ciudad, el ciudadano cubano Martín Masuet y Fernández, natural de Amarillas, (Matanzas), de 27 años de edad y de estado soltero.

CUBANA FALLECIDA.—El señor Cónsul de Cuba, en Tampa, en comunicación fechada en 16 del actual, participa a la Secretaría de Estado, el fallecimiento ocurrido en dicha ciudad, el día 15 del mes en curso, de la ciudad cubana señora Isabel Vasallo, de 57 años de edad.

Aprueba Justicia varios dictámenes de la S. de Trabajo

Denegó la inscripción de nuevos Sindicatos de la Havana Electric. Designan delegado a una Conf.

DE LA S. DEL TRABAJO

Por el Secretario de Justicia, interino de la Presidencia, fueron firmados ayer distintos fallos dictados por la Secretaría del Trabajo, contra los cuales habían sido interpuestos recursos de alzada.

Declara sin lugar, en primer término, el recurso de alzada número 472 interpuesto por la Compañía Cubana de Electricidad contra Resolución de 27 de marzo último, que ordenó la reposición de los señores Anselmo Beoto Sánchez; Luis Sarasua Fernández, Alejandro Jiménez Jordán y Rafael L. Martínez Moreno; sin lugar el recurso de alzada número 523, del actual año, establecido por el señor Julio González Valdés contra la Resolución que denegó la inscripción de la Asociación de Nuevos Empleados de la Havana Electric; y, finalmente, declarando sin lugar el recurso de alzada número 514 del actual abo también interpuesto por el Ledo. Carlos Fonts y Sterling, a nombre de la Havana Electric contra la Resolución que dispuso la inscripción de la organización denominada Sindicato de Despedidores, Inspectores y Recaudadores de la referida Havana Electric.

LOS PELOTARIS CUBANOS.—Bajo la presidencia del señor Raúl Carrión, se reunió ayer la Comisión Local de Cooperación Social, aceptando la empresa Habana-Madrid las dos bases que solicitaba la Asociación de Pelotaris Cubanos, ó sea el reconocimiento del Sindicato y que no se podrá separar del cuadro a ningún jugador, sin causa justificada y sin comunicarlo al Sindicato.

Hoy se celebrará otra reunión en la que se tratarán las bases presentadas por los pelotaris del Frontón Jai-Alai.

DELEGADO A UNA CONFERENCIA.—El lunes próximo se reunirán en la Secretaría del Trabajo las representaciones de las principales organizaciones obreras, a fin de que elijan el Delegado Obrero que ha de representarlas en la Conferencia Panamericana del Trabajo que ha de celebrarse próximamente en la República de Chile. Los Delegados a la reunión tendrán que mostrar la credencial correspondiente de la organización a que pertenecen, en forma de certificación y expresiva del carácter con que concurre y número de afiliados que posea la organización.

LA POLIOMIELITIS EN AGUADA.—Clínicamente pudo comprobar el doctor Bosh, Supervisor Provincial de Sanidad de Santa Clara, que los cinco niños reportados por el Jefe Local de Aguada de Pasajeros padecen de Poliomielitis Anterior Aguda, por lo que solicitaba el envío de 400 dosis de suero de sangre de adulto mezclado para inmunizar a los niños menores de 14 años de edad. También solicita el envío urgente de quinina, atebrina y plasmoquina, para combatir el gran número de atacados de Malaria que existan en la zona.

La nueva tarifa de subarrendadores quedó en suspenso

Mañana llega el Alcalde de Miami. El Municipio acordó declararlo huésped de honor

Por el Alcalde Municipal se ha dictado un Decreto, suspendiendo el Decreto 1001 de 8 de agosto de 1935, con carácter provisional, hasta tanto no se determine y resuelva la procedente a la debida exacción que debe corresponder a los Sub_arrendadores, por las nuevas regulaciones que se hallan en estudio.

Por lo tanto, quedan en vigor y en todo su efecto las disposiciones que regían antes de la promulgación del aludido Decreto, y obligados los contribuyentes por tal concepto, al pago de lo que estuvieren adeudando, en la taquilla respectiva, siguiéndose en todo, el procedimiento establecido por las leyes y Regulaciones vigentes.

Con dicho Decreto la autoridad municipal desea aplicar los preceptos de Ley, en forma que no resulte lesiva a la Administración ni a los contribuyentes y evitar las confusiones a que dan lugar los recursos y controversias, por interpretaciones dudosas.

SERA DECLARADO HUESPED DE HONOR.—El Alcalde Municipal ha firmado un Decreto declarando huésped de Honor a Mr. A. B. H. Fossey, Alcalde de Miamio, quien llegará mañana sábado a nuestra capital en viaje de cortesía, y a fin de estrechar los lazos de amistad entre nuestra República y aquella ciudad.

UNA VISITA AL HOSPITAL DE EMERGENCIA.—Ayer visitó el señor Alcalde Municipal, para observar el estado en que se encuentran las obras que allí se ejecutan, para las cuatro salas de operaciones que han de ser agregadas a dicho Centro Benéfico, las que se desea inaugurar en la primera quincena de enero próximo, las que se hallan muy adelantadas, así como las obras para el Departamento de Vías Urinarias y Rayos X.

SUSPENDIDO DE EMPLEO Y SUELDO EL DR. OTEIZA.—Por disposición del doctor Ismael Ferrer ha sido suspendido de empleo y sueldo el doctor Luis Oteiza, médico del Hospital de Emergencia, que ocupa una plaza de alumno interno, por infracción del Reglamento interior del Hospital, en cuya infracción lo sorprendió el director interino doctor Manuel Gómez Morales. Se ha dispuesto la iniciación del expediente contra dicho profesional.

Hoy, en el Tribunal Supremo, se verá el recurso de cesación en favor del que mató a García Oramas en Hormiguero

Está señalado también para hoy la causa por el frustrado asesinato de José L. Penabaz. Una resolución acerca del cobro de honorarios. La muerte de Quesada. Otras causas

Han de contender esta tarde, ante la Sala de lo Criminal del Tribunal Supremo los doctores Alvaro Zaldívar y José A. Pascual, en la vista del recurso de casación por quebrantamiento de forma e infracción de ley establecido por el segundo, como defensor de Carlos Pérez Vázquez, que fuera condenado por la Audiencia de Santa Clara a la pena de doce años y un día de reclusión temporal, como autor del homicidio de José García Oramas, hecho que se desarrolló en el central Hormiguero, Término de San Fernando de Camarones, en 15 de Marzo último, habiéndose apreciado a Pérez Vázquez la atenuante de falta de provocación.

El doctor Zaldívar, qu actúa de acusador particular a nombre de la viuda de García Oramas, señora Justa Iglesias, interesa que el fallo sea revocado, en el sentido de no apreciarse a Pérez Vázquez circunstancia modificativa alguna de su responsabilidad criminal, y el doctor Pascual pedirá que no solamente se le estime la de falta de provocación, sino la de arrebato y obcecación muy cualificada.

DESIGNACION DE JUECES PARA PALMARITO DE CAUTO.—La Sala Extraordinaria de Gobierno, en sesión del pasado lunes, de acuerdo con la terna elevada por la Sala de Gobierno de la Audincia de Oriente, designó Juez Municipal de Cuarta Clase de Palmarito de Cauto, de nueva creación, al señor León Lambea García, propietario y suplentes a los señores José Montané Hill y Justo Algeciras, librando al efecto los despachos procedentes.

EL ASESINATO FRUSTRADO DE JOSE LUIS PENABAZ HOY EN LA AUDIENCIA.— Está señalado para hoy, por la Sala Tercera de lo Criminal de la Audiencia el juicio de la causa contra Rafael Giraud de Castro Palomino y Rafael Sánchez o Rafael Ramos, llamado El Chino Ramos, acusados, el primero de inductor y el segundo de autor material del asesinato frustrado de José Luis,—Chano—, Penabaz, y para quienes pide el Fiscal diez y siete años, cuatro meses y un día de reclusinó. Defienden, a Giraud el doctor Enrique Roig, y a Sánchez el Dr. Genaro G. Brito, quienes mantienen conclusiones absolutorias. El hecho, como se recordará, ocurrió en Diciembre del pasado año, en la Avenida Porvenir, del Reparto Lawton Batista.

LA MUERTE DE RAUL MORENO A MANOS DE GENARO PEREZ.—Y la Sala Primera tiene señalado el juicio contra Genaro Pérez Valdés, matador de Raúl Moreno Bertemati, en Sol y Aguiar, en 7 de Agosto de este año, interesando el Ministerio Público veinte años de reclusión para el procesado, por homicidio con las agravantes de reincidencia y uso de arma prohibida,—un cuchillo de punta—y el defensor, doctor Gonzalo Alfonso, la absol... por legítima defensa.

DICTA EL SUPREMO UNA RESOLUCION DE GRAN INTERES PARA LOS LETRADOS, EN MATERIA DE HONORARIOS.—Por tratarse de algo que interesa saber a los Letrados, nos place dar a la publicidad la interesante doctrina que ha dejado sentada, en sentencia de fecha de ayer, la Sala de lo Civil del Tribunal Supremo de Justicia, con la Ponencia del Magistrado doctor José Francisco Perera y Trujillo y de acuerdo con las alegaciones del doctor Ramón González Barrios, Letrado director de la Sociedad de C. Tellaeche y Compañía, de Cuba número 60, en esta ciudad, en el sentido de que cuando en algún asunto la Sala que conoce del mismo se declara en discordia, el Letrado victorioso tiene derecho a cobrar honorarios por las dos vistas, es decir, tanto por la del recurso como por la de la discordia.

El doctor González Barrios obtuvo, muy recientemente, que se declarara sin lugar, por el Supremo, el recurso de casación por infracción de ley, establecido por el señor José Heriberto Báez y Echevarría, comerciant ede San Cristóbal, contra la sentencia dictada por la Sala de igual denominación de la Audiencia de la Habana, en la tercería de mejor derecho que hubo de promover como incidente al juicio de mayor cuantía seguido por dicho Letrado a nombre de la Sociedad C. Tellaeche y Compañía, contra los señores Antonio, Ana, Agueda, Angela y Julián Belaunzarán y Pedroso, vecinos de aquel Término, en cobro de pesos.

Como la Sala se declaró en discordia y le impuso las costas al recurrente, el Letrado doctor González Barrios presentó la minuta de honorarios, fijándose en la misma 50 pesos por la instrucción, 250 pesos por el acto de la vista del recurso y 200 pesos por la vista de la discordia, habiendo impugnado el recurrente esta última partida, por entender que la discordia debe reputarse como continuación de la primera vista, no estando por ello obligada al pago de tales honorarios, pero la Sala ha dictado sentencia declarando sin lugar tal impugnación por indebidos, conforme lo interesaba el doctor González Barrios, dejando sentada la doctrina de que los referidos honorarios de la vista en discordia, corresponden a actuación útil y expresamente determinada en la ley, y estuvieron, consiguientemente, bien comprendidos en la tasación de costas practicada; imponiéndole, además, al tercerista el pago de las ocasionadas en el incidente.

SIGUE HOY EL JUICIO POR LA MUERTE DE ALFREDO LOPEZ ARENCIBIA.—Sguirá conociendo esta tarde la Sala Tercera de lo Criminal de la Audiencia del juicio contra Santiago Trujillo, Bruno Borroto, Miguel Balmaseda y otros procesados más, por la muerte del líder obrero Alfredo López Arencibia, en el Castillo de Atarés, en el año 1926. Continuará la prueba de testigos; aunque debe tenerse en cuenta que dichos procesados son ahora juzgados en Sanciones por los trágicos episodios de Atarés y posiblemente se suspenderá dicha continuación.

LA MUERTE DE HIPOLITO QUESADA—Ha continuado ante la Sala Cuarta de lo Criminal el juicio contra Roberto Morales por la muerte de Hipólito Quesada, en Caimito de Guayabal, habiendo informado ya el Fiscal, doctor José Manuel Fuentes Carretero, quien mantuvo la pena de diez y siete años, cuatro meses y un día de reclusión para el procesado y habiendo comenzado su informe el acusador particular, doctor Federico S. León Blanco, quien lleva ya tres días informando, solicitando, como se sabe, pena de muerte por asesinato. El doctor León Blanco ha desenvuelto, con acierto, su tesis y posiblemente terminará hoy para comenzar el defensor, doctor Rafael Payón, que pide la absolución.

EL PROCESO CONTRA AMADO VILLAFUERTE.—Comenzó ayer, en la Sala Tercera, el juicio contra el marinero Amado Villafuerte, para quien insta el Fiscal diez y siete años, cuatro meses y un día de reclusión, por considerarlo reo del delito de homicidio de Bernardino Ramírez Sierra, ocurrido el 3 de Marzo de este año, en la calle Trece, entre Diez y Seis y Diez y Ocho, en el Vedado. Hoy seguirá el juicio oral. Defienede a Villafuerte el doctor Mario de Franco.

M.E.C.D. 2016

NOCHE FUE SUSPENDIDA LA REUNION DEL EJECUTIVO DE AR; HOY SE REUNIRA A LAS ONCE DE LA MAÑANA

LAS OPINIONES SOBRE EL FALLO DEL TRIBUNAL S. ELECTORAL

momento político por el Fallo Tribunal Superior Electoral, que be que los compromisarios presidenciales del Partido Unión Nacionalista y Acción Republicana sean mismos que aparezcan en la candidatura del Partido Liberal, ha en... o en una de las fases de mayor ...es.

...so de que el fallo del Tribunal ...rior lectoral sea invalidado, el ...junto Nacional Democrático, se... manifestaciones de sus jefes, es...rán dicha medida como una ar...riedad gubernamental, la que no ...cuentra dispuesto a acatar.

...por otra parte, por boca de sus ...es, los Partidos Unión Nacionalista y Acción Repuúblicana conside... sentencia como una enor...d jurídica, que no están con...es a obedecer.

...cuanto al Partido Liberal, ya ...n nuestros lectores que de ma... directa no le afecta el Fallo, aunque tiene candidato a la ...idencia y Vice de la República, Ejecutivos de las seis provincias apoyan a dicho ticket presiden... El doctor Carlos Manuel de la ..., que es el candidato a la Pre...cia de la República por el Par... Liberal, sostiene una enconada ...ma con los dirigentes de dicho ...ido en las provincias de Pinar Río, Habana, Santa Clara, Cama... y Oriente, por ser estos quienes ...vez de apoyarle a él en su aspi...ón, lo han hecho en favor del ...tor Miguel Mariano Gómez y por ...razón, tanto sus amigos como se han alegrado de manera os...sible por el fallo, ya que entien... que el mismo es equitativo, por ...nto «ha evitado que se consume delito de estafa contra el propio ...tor Cruz», pues conforme estaba la coalición tripartita antes del ...o, el elector simpatizante con el ...ctor Carlos Manuel de la Cruz, al ...le su voto—creyendo quo por él ...aba—era defraudado después, ya los compromisarios en vez de ...mpir el deseo del elector, sumaba ...s votos a los obtenidos por el doc...r Miguel Mariano Gómez, candi...ato de la coalición.

Así las cosas, las doctas sesiones de los señores letrados se suceden, estudiando incesantemente el problema y ahondando en el vigente Código Electoral, en busca de la razonable confirmación o de la impugnación (según el crierio y las simpatías), de ese fallo que ha producido el desconcierto en las huestes coalicionistas, ya que por él las partes coaligadas se han reducido a dos, con lo que no están conformes los Partidos Unión Nacionalista, Acción Republicana y Liberal, y tratan de encontrar razones suficientes para la invalidación de la tan discutida resolución.

El Conjunto Nacional Democrático está complacido la resolución del Tribunal Superior Electoral, ya que la estima valiente y cívica, a más de que la no unificación de las fuerzas adversarias, haría más posible la victoria.

El Centrismo, según la palabra autorizada del doctor Carlos Manuel de Céspedes, respeta todas las opiniones emitidas sobre tan trascendental asunto y no queriendo reservar el resultado de su análisis, ha estimado correcto el fallo del T.S.E. acatándolo con la deferencia en él característica.

El problema en estos días se ha hecho tan intenso que ha sumado la época más, (a Jurídica, sin duda) a nuestro polifacético historial político.

De la ratificación o no de este célebre y ya famoso fallo, depende, según el juicio de distintos elementos valiosos de nuestro mundo político, el derrotero que habrá de seguir en lo sucesivo la campaña actual, tan llena, desde su principio de sorpresa e interés.

A continuación daremos a conocer las distintas opiniones de los líderes de los partidos en relación al falo del Tribunal Superior Electoral:

ARMANDO CHARDIET

Resulta injusta a todas luces la protesta airada, que algunos de los dirigentes de la coalición tripartita han formulado a propósito de la resolución del Tribunal Superior Electoral en el caso de los compromisarios presidenciales del Partido Liberal.

Nada nuevo nos ha dicho el respetable Tribunal, como no sea recordarnos algo que dábamos por sabido, por tener ya la materia, sus antecedentes en nuestro país y también en el extranjero, sobre todo en los Estados Unidos de América, cuya Constitución sirvió de norma a nuestros convencionales en la redacción de la Constitución de 1901, hoy en vigor con ligeras modificaciones.

Entre nosotros, la costumbre, que por ser de inveterada observancia merece todos los honores y la dignidad de una ley formal, ha sido considerada de hecho esa elección de los compromisarios presidenciales y vicepresidenciales, como de primer grado.

En Cuba, en la boleta electoral, van insertos los nombres de los candidatos presidenciales, vicepresidenciales y senatoriales, y el elector, al emitir su voto, lo hace en la inteligencia de que esos compromisarios están obligados, porque de hecho entre éstos y aquéllos existe en realidad un pacto expreso, a elegir en su día a las personas de dichos candidatos.

En la gran nación americana ocurre otro tanto. La Constitución americana, al igual que la nuestra, dispone que la elección de Presidente, Vicepresidente y senadores, se haga por elección de segundo grado. Mas allí, como aquí, la Constitución es flexible y, por tanto, susceptible de ser modificada mediante determinados procedimientos.

La Constitución americana, al decir del ilustre Mr Howard Lee Mac Bain, profesor de Derecho Constitucional de la Universidad de Columbia, se ha desarrollado por la influencia de las costumbres, por las prácticas de los partidos políticos, por la acción o inacción del Congreso o del Presidente y, especialmente, por la interpretación judicial.

Al hablar de las modificaciones, veamos la opinión del mencionado autor sobre el debatido particular, que ha experimentado la Constitución americana, bajo el influjo de las costumbres, en la página 26 de su libro «The Living Constitution», consigna lo siguiente:

«La Constitución se ha desarrollado por el crecimiento de la costumbre y especialmente las costumbres y prácticas de los partidos políticos. Hay un buen número de bien conocidos ejemplos de esto. La Constitución decreta que el Presidente deberá ser elegido por grupos de electores (compromisarios) en los varios estados. Así dispusieron los padres (los convencionales americanos), para exaltar aquel oficio por encima de los degradantes antagonismos partidaristas».

«Pero los partidos políticos muy pronto decretaron otra cosa. Los candidatos (presidenciales, etc.) son nominados por los partidos y los electores (compromisarios) elegidos, después, meramente ratifican esas nominaciones».

Tras de lo expuesto, huelga toda discusión, como no sea un hábil recurso para la consecución de otros fines, lo cual, aparte de otras consideraciones, por el solo hecho de haberse traducido en gratuitas acusaciones para los honorables miembros del Tribunal Superior Electoral, resulta una maniobra lamentable, acreedora a la censura de las personas sensatas.—**Dr. Armando Chardiet.**

ENRIQUE LOYNAZ DEL CASTILLO

El General Enrique Loynaz del Castillo, candidato a Representante la próxima semana, han acordado por el Centrismo en Camagüey, al partir para dicha provincia, nos declaró en relación con el fallo del Tribunal Superior Electoral, lo siguiente:

«Ningún fallo jurídico ni arbitral puede dejar satisfechas las opuestas aspiraciones de las partes en litigio. Es así, que la resolución definitiva del más alto Tribunal en materia electoral, ha abarcado la lógica jurídica y la moral al determinar la obligación del compromisario. Esta no es otra, en país alguno, que votar conforme al mandato de sus electores, naturalmente la resolución molesta a quienes fiaron sus logros a la multiplicación de pactos cooperativistas de intereses, nada sanos, nada patrióticos».

«Fuera lo mejor suprimir esa Presidencia de la República unipersonal, dictatorial, absoluta y sustituirla por un Senador en que tendrían cabida todos los candidatos actuales cuyos indiscutibles méritos les recomiendan al sufragio de los cubanos. Mucho ganaría la causa superior de la paz y la estabilidad nacional».

«Lo que no tiene nombre, lo que revela una honda y peligrosa perturbación moral que es necesario atajar, porque dejarla en pie, sólo puede conducir a la anarquía y al descrédito nacional, es la airada «boutade» del actual jefe de la «Unión Nacionalista», sectario del doctor Miguel Mariano Gómez, que declara haber dado órdenes para desacatar el fallo del Tribunal Superior Electoral. ¿Y entonces, para qué crearon el Tribunal?».

«Si la intención final era esa que se tiene la despreocupación de anunciar: la de acudir al Jefe del Ejército, entonces las leyes, los Tribunales, la Constitución misma, serían una irrisión y la República una farsa y sobre el Capitolio aparecería la lúgubre profecía del último festín de Baltasar... Y ésto cuando acabamos de levantar, por la memoria del libertador Máximo Gómez, el monumento a la rectitud, a la abnegación y al patriotismo».

LA OFICINA DE ACCION REPUBLICANA

«Durante todo el día de ayer no se hablaba de otra cosa en los mentideros políticos, que del grave conflicto creado al país con la promulgación del falo que prohibe a los compromisa ios presidenciales de los partidos «Acción Republicana» y «Unión Nacionalista», figurar también en la columna correspondiente al Partido Liberal.

Los comités ejecutivos de los tres partidos coaligados se reunieron a distintas horas del día y de la noche, estudiando la fórmula que ponga remedio al problema a que nos venimos refiriendo.

No obstante el silencio que mantienen los jefes de la coalición, podemos anticipar que en el día de hoy quedará zanjado el conflicto, mediante un decreto-ley que posiblemente tienda a modificar el artículo 114 del vigente Código Electoral, que trata de las boletas, que en lugar de dos serán tres: una para la elección de los candidatos a compromisarios presidenciales y vicepresidenciales y de los candidatos a compromisarios senatoriales; otra para la elección de candidatos a gobernador, a representantes y a consejeros provinciales; y otra para la elección de los candidatos a los cargos de alcalde y concejales.

También sufrirá modificaciones el artículo 115, que se refiere al color de las boletas.

Esta modificación dará facilidades al elector afiliado a un partido municipal o provincial, que por esta razón no lleve candidatura a compromisarios, para elegir a los que figuren como candidatos a tales cargos por otros partidos de carácter nacional, pues es lógico pensar que todo ciudadano debe estar interesado en la elección de los compatriotas que habrán de regir los destinos del país desde la presidencia y vicepresidencia de la República.

Estiman los letrados que han estudiado el fallo dictado últimamente, que el Tribunal Superior Electoral procedió caprichosamente al resolver que no pod a un candidato a compromisario presidencial, figurar en varias candidaturas, cuando es lo cierto que el párrafo segundo del artículo 106 del Código Electoral, textualmente dice lo siguiente: «La misma persona podrá aparecer en la «boleta oficial como candidato para el mismo cargo en la candidatura de dos o más partidos o grupo «independiente de electores, siempre «y cuando dicho cargo no sea de los «que habrá de cubrirse mediante la «aplicación de la regla de la representación proporcional. En este caso todos los votos que reciba de las «distintas candidaturas serán computados a su favor».

Y en cuanto a que el compromisario presidencial esté obligado a votar por el candidato postulado por la Asamblea Nacional de su partido, no es exacto, porque para fijar su libertad de acción a la hora de seleccionar al que deba ocupar la presidencia de la República, el párrafo segundo del artículo 243 dice: «Cada «compromisario dispondrá de dos «boletas: una para Presidente y otra «para Vicepresidente, y hará constar «en la boleta, de manera clara, el «nombre de la persona por quien «vota». Claramente se ve que tiene libertad para votar por el candidato que crea más conveniente a los intereses generales de la nación, ya que el precepto no dice que estará obligado a votar por los candidatos de su partido.

SUSCRIBASE Y ANUNCIESE EN EL «DIARIO DE LA MARINA»

MOVIMIENTO POLITICO

Por tener que asistir el Dr. Ramón Zaydín, Presidente del Ejecutivo Nacional de Acción Republicana, a una entrevista con el Presidente de la República, se pospuso para hoy la reunión de dicho organismo.—Se reunieron ayer en el Capitolio los jefes nacionales y provinciales de los Partidos Unión Nacionalista, Liberal y Acción Republicana para considerar el fallo.—Transferido para el martes, 26, el meeting del CND en el Teatro Nacional.—Se constituye en Arsenal un Comité Pro-Fernández Arrondo para Representante.—El Dr. R. Infiesta expone el programa centrista en relación con el obrero.—Candidatura municipal habanera del Centrismo.—Otras noticias sobre el movimiento de la política nacional

ACUERDAN LOS JEFES DE LA COALICION DIRIGIR UNA EXPOSICION AL PRESIDENTE EN RELACION CON EL FALLO

Ayer, como se había anunciado, se reunieron en el Capitolio, los jefes nacionales y provinciales de la coalición con el propósito de considerar el fallo del Tribunal Superior Electoral y tomar un acuerdo definitivo a dicho respecto.

Asistieron al acto los siguientes señores: Justo Luis del Pozo, Coronel Federico Laredo Bru, doctor Ramón Zaydín, Ramón Vasconcelos, doctor Manuel Capestany, doctor Pérez André, Lucilo de la Peña, Caíñas, doctor Márquez Sterling, Gutiérrez, doctor José A. Casabuena, doctor Santos Jiménez, doctor Emilio Núñez Portunondo, doctor Pedro Herrera Sotolongo, doctor Carlos Bustamante, M. Vergara, Comandante Enrique Recio doctor Miguel Suárez, doctor Gonzalo del Cristo, Manuel Benítez, doctor Agustín Acosta doctor Carlos Font, Coronel Celestino Baizán, Arturo Recio.

Al terminarse la sesión, el señor Ramón Vasconcelos nos entregó la siguiente nota:

«Reunidas las comisiones de los Partidos, conocieron la exposición que será presentada esta noche a las 9 p. m. al Presidente de la República, en la cual se estudia el aspecto político jurídico y constitucional de la cuestión planteada por el fallo del Tribunal Superior Electoral.»

«Ese documento resume los informes de los distintos letrados que se comisionaron para el estudio del asunto; va precedido de un preámbulo político y comprende puntos de vista y doctrinas que resuelven de plano el problema. Se incluyen sentencias del Tribunal Supremo y se llega a la conclusión de que la elección de la Presidencia y Vicepresidencia es de segundo grado, al extremo de que si no eligen los compromisarios, o hay empate, elige entonces el Congreso.»

«Se citan como casos concretos de Senadores que no fueron los postulados que aparecieron en las boletas y sí los elegidos, los siguientes: el de Manuel Sanguily, que sustituyó a un señor de apellido Torres; el del General José B. Alemán en las Villas que sustituyó al General Monteagudo y el de Félix del Prado en Oriente, perfectamente conocido por haber ocurrido hace pocos años.

«Los Presidentes de los Ejecutivos Provinciales Liberales, firmaron un escrito respaldando al Comandante Enrique Recio en sus gestiones como Jefe del Partido Liberal.»

«Una vez presentado dicho escrito ante el Presidente de la República, se le concederán 48 horas para que resuelva este problema.»

JUAN M. ORBETA CANDIDATO A REPRESENTANTE POR EL P. UNIONISTA CUBANO

El señor Juan M. Orbeta al ser nominado candidato a representante por el Partido Unionista Cubano, ha presentado un programa-plataforma, cuyo lema es juventud, democracia y acción, que se propone seguir en caso de ser favorecido con los sufragios necesarios para resultar electo.

Dicho programa incluye numerosas leyes de carácter nacionalista y de protección a los obreros.

UNA FIESTA CONJUNTISTA

Anoche se celebró en Mantilla un gran meeting en honor del general Ernesto Asbert y del doctor Pelayo Cuervo. Fué un verdadero alarde de entusiasmo y pujanza política. Concurrió a ella el candidato a representante número 2, nuestro compañero Ernesto Fernández Arrondo.

SIMEON FERRO AFIRMA QUE EL «PUN» GANARA EN P. DEL RIO

PINAR DEL RIO, noviembre 21. —El señor Simeón Ferro, jefe municipal nacionalista, y candidato a senador, afirma que el nacionalismo triunfará de todos modos en esta provincia por contar con la mayoría electoral.—**G. Rodríguez.**

UNA ACLARACION DEL DOCTOR TOMAS GALDOS

El doctor Tomás Galdós y Betancourt, candidato a Representante a la Cámara, por el Partido Liberal, quiere hacer público que son inciertas y tendenciosas las declaraciones que le atribuye el señor Otamendi, apoderado de otro candidato.

El doctor Galdós no se ha expresado en término despectivos de la política ni de los políticos, ni tampoco sus relaciones con el señor Otamendi le han dado oportunidad para entrar en consideraciones de ese género.

Lamenta muchísimo el doctor Galdós, que las propagandas políticas tomen ese cauc, ya qu el siempre ha tenido con todos los agentes de los candidatos las consideraciones y cortesías que son habituales en su persona.

JOSE MANUEL CORTINA JR.

—«Este fallo no me ha sorprendido pues no es más que el reflejo enorme caos político existente que ha llevado su confusionismo al propio Tribunal Superior Electoral, porque al paso que vamos va a ser difícil en Cuba, encontrar una mentalidad suficientemente vigorosa que desenrede nuestra legislación electoral.

Sin tiempo todavía para estudiar a fondo el problema jurídicamente planteado, creo sin embargo que la sentencia es inconstitucional y contradictoria. Inconstitucional, porque bien claramente nuestra Constitución determina en el artículo 67 y 73, que el Presidente y Vice son funcionarios que se eligen por elecciones de segundo grado, no cabiendo contra este precepto terminante ninguna interpretación doctrinal y mucho menos el que en la práctica se haya hecho elección de primer grado, puesto ésto sólo significaría que se había venido cometiendo una interpretación errónea, lo cual, como se comprenderá, no es motivo para declarar que esa interpretación que se ha venido haciendo y que pugna con la Constitución es la buena y es la legal; antes al contrario, fué una magnífica oportunidad que tuvo el Tribunal para poner las cosas en su lugar.

Y es a la vez contradictoria porque en ella se mencionan también los requisitos necesarios para ser escogidos los Compromisarios, y entre ellos se cita la **«confianza del Partido»**, lo cual lleva implícita el reconocimiento de la posibilidad que esos Compromisarios, si no son de confianza, puedan votar por otra persona que no sea la recomendada por el Partido a que pertenezcan.

Transferido para la noche del martes, 26, el mitin del CND en el Teatro Nacional

Se ha resuelto por la dirección de propaganda de los Partidos «Conjunto Nacional Deocrático y Unionista Cubano», la fiesta política que se pensaba celebrar en el teatro «Nacional», vestíbulo y su frente el próximo lunes 25, se lleve a efecto con toda seguridad el próximo martes 26, a las ocho y media en punto de la noche.

A LOS AMIGOS DEL DOCTOR PALMA

Se avisa a los amigos y simpatizadores de la candidatura para Representante del doctor Carlos M. Palma, en los barrios, de Santa Teresa; Atarés; Chávez; San Juan de Dios; Calvario; Arroyo Naranjo; Tacón; Guadalupe; San Nicolás; Príncipe; Dragones; Santo Angel; San Felipe; Paula; Casa Blanca; Jesús María; Vives; Marte y Arsenal, que concurran a la mayor brevedad posible a la Oficin politic del citado doctor Palma, situada en la calle de Príncipe número L 4 esquina a Espada altos, de 2 a 5 de la tarde para tratar de asuntos de interés en relación a dicha candidatura.

Doctor Rafael Arango
Presidente del Directorio Municipal

Napoleón Gálvez nuestro estimado compañero nos remite las siguientes cuartillas:

UN CANDIDATO EXCELENTE

Entre los candidatos a Concejales del Municipio de la Habana, propuestos al electorado por el Partido Liberal, figura Fernando Simo. Ocupa en la boleta el número DIEZ. Hay que anotar con piedra blanca, este acierto del Partido Liberal. Porque Fernando Simo pertenece al grupo—por desgracia escaso—del que sin faltar a la verdad, puede decirse que están los hombres adecuados para los puestos. Su capacidad comercial, su hombría de bien, su exquisita corrección, su innata bondad y su atractiva distinción social, son factores que sumados y agrupados hacen de Fernando Simo el Candidato Ideal. Votar por él no es hacerle un favor a Fernando Simo, sino prestarle un positivo y valioso servicio a la ciudad dela Habana, muy necesitada y muy anhelosa—por tristes y amargas experiencias pretéritas—de llevar a su Cámara Municipal hombres de recto criterio y enérgicas actividades, triunfadores—por sus peculiares cualidades intrínsecas—en el mundo de los negocios en el mundo de la distinción social. ¡Ojalá tuviera la Habana la fortuna de reunir en su futura Cámara local, algunos Concejales del tipo selecto de Fernando Simo!

La Habana ha crecido, ha progresado, se ha expandido en el orden de la riqueza, del ornato y de la cultura. Claro que nuestra amada ciudad no puede parangonarse a Londres, a París, a New York, a Río Janeiro y otras capitales—cumbres del Universo. Pero es superior en todos los sentidos, a muchas poblaciones de Europa y América que, con un criterio crítico algo hiperbólico, la ignorancia criolla las consideran ciudades de superior importancia. Pues la Habana — por la que suspiran en extrañas tierras los que la conocen, excitada la curiosidad y el deseo por las referencias encomiásticas del turismo, y los informes de los respectivos funcionarios consulares—necesita ciudadanos decentes y bien preparados que por ella se preocupen, la defiendan, trabajen y velen por su prosperidad y progreso.

La ocasión es propicia por la realidad electoral que confrontamos y si todos los que residimos en la Capital de la República meditamos un poco en lo que la Habana se merece, debemos elegir en la justa comicial a los mejores Candidatos contendientes. Y nadie—lo decimos salvando todos los respetos debidos a los centenares de pretensos Concejales nominados por los Partidos respetables y los partidos de ocasión que como hongos parásitos surgen en cada consulta comicial—más digno de representar a la Habana en su Cámara Municipal que Fernando Simo (comerciante inteligente y gallarda figura del mundo elegante) que estimamos **un Candidato excelente.** Por eso con la autoridad de mis años y d emi modesta historia política y periodística, no vacilo en dirigirme a los electores de ambos sexos de mi amada cuidad natal, para pedirles como les pido, que sirvan conscientemente a la Habana, votando en los próximos comicios «PREFERENCIALMENTE» por mi querido amigo FERNANDO SIMO, nominado para Concejal con el número Diez en la Columna correspondiente al Partido Liberal.

Napoleón Gálvez.

TOMAS CALERO Y SU PROGRAMA POLITICO

PINAR DEL RIO, noviembre 20. DIARIO. Habana.—El joven y querido candidato a Representante a la Cámara por el Partido Liberal señor Tomás Calero Pino,, acaba de hacer público su programa político o plataforma de gobierno. Entre los puntos básicos de ese programa figuran los tratados comerciales necesarios para el mejoramiento abrícola y comercial de nuestra República, incluyendo entre ellos el de la república del Uruguay, el cual estima el futuro Representante de vital importancia para el sostenimiento de la industria tabacalera en Vueltabajo.

También se refiere el programa político del joven Calero Pino a la creación de un sistema social más amplio y generoso que sirva para la protección de las clases productoras del país.

NARCISO MARIA RODRIGUEZ SERA OBJETO DE UN HOMENAJE

El próximo día 28 le será ofrecido en el teatro «Nacional» un banquete-homenaje al señor Narciso María Rodríguez, candidato a concejal por el Partido Unionista Cubano.

Como han prometido sus asistencia los generales Menocal y Asbert, los doctores Cuervo Rubio, Cuervo Navarro y Verdeja; Fernández Arrondo y otros líderes, el acto promete revestir caractees de acontecimiento político.

Ya se están recibiendo numerosas adhesiones para dicho banquete.

Se constituye en Arsenal un Comité Pro Fernández Arrondo para Representante

La señora Inés Rivero, líder de la Izquierda Nacionalista en Arsenal, ha constituído en colaboración con numerosas familias de dicho barrio, una agrupación que defenderá la candidatura del distinguido poeta y periodista Ernesto Fernández Arrondo, postulado con el número 2, como candidato a representante por el Conjunto Nacional Democrático.

Una vez organizado este comité «Pro-Fernández Arrondo» en el barrio de Arsenal, la señora Rivero se propone extenderse a los demás barrios de la Habana para una vez constituídos los comités, conectarlos con los ya organizados en Güines, Jaruco y otros términos.

SE CONSTITUYE UNA AGRUPACION PARA DEFENDER AL DOCTOR BERUFF MENDIETA PRESIDIDA POR EL SEÑOR GARCIA VEGA

Los electores del Reparto Kohly se han constituído en agrupación para defender la candidatura alcaldicia del doctor Antonio Beruff Mendieta, integrando dicha organización los señores José Consuegra, Manuel Alvarez, Pedro Romero Pérez, Lorenzo Romero y Enrique Delgado y otros, habiendo designado como presidente efectivo al valioso luchador señor Arturo García Vega, que es uno de los más entusiastas defensores de la candidatura del ex Secretario de Comercio.

Figuran como Vicepresidentes los señores Pedro Romero Pérez, Pedro Alvarez Agüero y Antonio Gaitón.

Esta agrupación se propone desarrollar una gran actividad en favor del doctor Beruff Mendieta.

LA AGRUPACION «EXPLORADORES DEL GENERAL MENOCAL» SE REUNE EL DIA 22

Los señores Rosendo Campos y Otilio Silva Laza, Presidente y Secretario, respectivamente, de la agrupación «Exploradores del General Menocal», citan a los miembros de esta organización para la reunión que se celebrará el próximo día 22, a las 8 p.m., en el círculo oficial del «CND», en Prado 66, para asuntos de interés de la agrupación.

GRAU AGUERO SERA HOMENAJEADO

El señor José Grau Agüero será homenajeado el día 5 del próximo mes, en los jardines de «La Polar» Promete quedar muy lucido este acto.

UNA FIESTA DEL «CND» Y EL «PUC» EL PROXIMO DOMINGO

El próximo domingo les será ofrecida a los candidatos general Menocal, doctor Cuervo Rubio, general Asbert y Ernesto Fernández Arrondo, por los amigos y simpatizadores del barrio de San Nicolás, una fiesta, como homenaje de afecto y simpatía.

Revistirá caracteres de acontecimiento político este evento, ya que concurrirán a él los líderes antes mencionados.

ESTA NOCHE SE CELEBRARA UNA FIESTA CENTRISTA

Hoy a las 8 p.m. se celebrará en Ayestarán 9½, esquina a Desagüe, una fiesta centrista en honor de los doctores Céspedes y de la orre y del candidato a la Alcaldía don Sebastián Gelabert.

Se asegura que el doctor Céspedes concurrirá al acto.

ALFREDO ALVAREZ, ACTIVO

Los amigos del señor Alfredo Alvarez, candidato a representante por el «PUN», están desarrollando una intensa campaña en favor de su aspiración, constituyendo distintos comités en su defensa. El pasado día 16, en Arsenal se celebró una fiesta que demostró la simpatía que en dicho barrio tiene el Sub de Gobernación, y en Economía 20 se efectuó un acto para festejarle, con motivo de la constitución del barrio de Ceiba.

CAMILO GARCIA SIERRA, CANDIDATO A REPRESENTANTE POR EL P. UNIONISTA CUBANO

El señor Camilo García Sierra, Presidente de la Federación de Jubilados Civiles, ha sido postulado con el número 6, candidato a Representante por el Partido Unionista Cubano.

LA ALCALDIA YUMURINA

Si las afiliaciones respondieran a un estado de conciencia política y los nacionalistas, los liberales y A.R., votan por el señor César Casas, no cabe duda alguna de que el futuro Alcalde de jure será el candidato liberal, pero, está dividida la familia que tuvo por emblema al gallo y el arado, y provinciales y municipales se piden mutuamente la cabeza, hecho este que robustece la candidatura ya pujante del Conjunto Nacional Democrático que tiene como líder municipal al señor Luis Amézaga.

Un jarro de agua fría sobre una epidemia ardorosa, no hubiera hecho más impresión que el fallo del Tribunal Superior Electoral, que anula los pactos de la conjunción tripartita.

¿Qué nueva habilidad habrá de ocurrírseles a los sapientísimos señores, Justo Luis del Pozo, Agustín Acosta y Casabuena que hallaron **«facilísimo»** quitar al señor Fausto G. Menocal de la candidatura de Senador nacionalista, por Matanzas, después de vencido el término para las renuncias y mediando un previo convenio entre caballeros, que el doctor Acosta debió a toda idem haber mantenido?

PAULINO SOLES

Sabíamos de las actividades comiciales del Alcalde de facto de Matanzas, pero sabemos ahora de sus arrestos de político, y no exageraríamos de decir que es uno de los candidatos a representante por el PUN, que tiene ya el acta en el bolsillo.

EL SABADO SE EFECTURA UNA FIESTA NACIONALISTA REPUBLICANA. EN EL BARRIO DE MONSERRATE.—El próximo sábado, a las 8 p. m., se celebrará en Manrique número 41, entre Concordia y Virtudes, en el barrio de Monserrate, una fiesta política republicana nacionalista en honor de los siguientes candidatos: Claudio P. Fernández, para Representante; doctor Guillermo Santos Jiménez, para Consejero, y doctor Salvador Sánchez Fernández para Concejal.

CANDIDATURA MUNICIPAL HABANERA DEL CENTRISMO

El Ejecutivo Municipal de la Habana de la Conjunción Centrista Nacional, nos remite la candidatura municipal que dicho Partido la cual ha enviado como definitiva a la Junta Municipal Electoral.

Alcalde de la Habana: Don Sebastián Gelabert.

Concejales: 1. Juan Corratgé. 2 Luis Feble. 3 doctor Juan Luis Gelabert. 4 Saul Saenz Calahorra. 5 Víctor Noroña. 6 Buenaventura Caballero. 7 Julio Portuondo. 8 Eduardo Cepero. 9 Ramón Gualda. 10 Salvador Lecourt. 11 Antonio Vidal. 12 Cormen de la Torre. 13 Manuel del Amo Arrondo. 14 Urbano Fernández. 15 Margort Felipe Tuya. 16 Luis Gutiérrez. 17 Rogelio Galindo. 18 José Martínez. 19. Ventura Ruiz Ponce. 20 Leopoldo Núñez Gamiz. 21 Juan Mendoza. 22 Delfín Díaz. 23 Emilio Márquez. 24 Cristóbal Méndez Quintana. 25 Pedro Miret. 26 Guillermo Rivas. 27 Alberto González y González.

LA CANDIDATURA DE PEDRO MARIN HERRERA

Muchas pruebas de adhesión y simpatía está recibiendo Pedro Marín Herrera, candidato a representante por el Partido Unionista Cubano ocupando el número 37 en la boleta.

Los amigos de don Pedro se están moviendo animadamente en todos los términos de la Habana para obtener el triunfo de su candidato en los próximos comicios.

PRO PRUNEDA Y GARCIA GRACIA

En el barrio de Cayo Hueso, calle de San Francisco 28, quedó constituída una delegación de la Liga Nacional de rabajadores, que laborará por los candidatos a Representante y Concejal Antonio Pruneda y Díaz y García Gracia.

Presidió el acto Ignacio Valdés y Quevedo, dándosele posesión a la Directiva electa, que es la siguiente: Presidente: Antonio Medina Muñoz; Vices: Luis Vidal; Augusto López; Roque Sánchez; Dolores Santana; Teresa Ramos y Andrés Pita. Secretario de Actas y Vice: José Sánchez y Federico Torres. Tesorero y vice: Ana González y Roberto Díaz. Delegados: Pelro Valdés. Vocales: Luis Alberto orres; Filiberto Puig; Jorge Castro; Tomás Castro; Delia Fraga y muchos otros.

Ambos candidatos a Representante y Concejal, Antonio Pruneda y García Gracia, asistieron al acto, dando fe de sus firmes propósitos en cuanto a sus programas de legislación social, de los que serán ponentes en la Cámara y en el Consistorio Municipal.

GRAN ACTIVIDAD SE HA IMPRIMIDO A LA CAMPAÑA DEL DR. PELA CUERVO

Los elementos que actúan en la campaña del doctor Pelayo Cuervo Navarro para la Alcaldía de la Habana, están desenvolviendo una actividad intensísima, a la que no es ageno el propio candidato que recibe, diariamente, centenares de personas.

Próximamente iniciará el doctor Cuervo un recorrido por todos los barrios de la Habana, para ponerse en contacto con esos elementos sobre el propio terreno.

Laimpresión que reina en los círculos conjuntistas es de franco optimismo, reflejándose en todos los rostros la satisfacción por lo que consideran un triunfo asegurado.

FIESTA CENTRISTA EN EL TERMINO DE MARIANAO DARAN LOS AMIGOS DE BALDOMERO

Los amigos del general Baldomero Acosta, candidato a la Alcaldía de Marianao por el Partido Centrista, darán la próxima semana una gran fiesta política en honor de su candidato para Alcalde y a la que concurrirán él, doctor Céspedes y don Carlos de la Torre, candidatos presidenciales del Centrismo.

LUIS ALBERTO RUBIO OPTIMISTA

El doctor Luis Alberto Rubio Rubio, actual candidato al Gobierno de la Provincia por el Conjunto Nacional Democrático, declaró a los periodistas que había realizado una jira política al través de la Provincia pinareña y que regresaba altamente satisfecho del entusiasmo y la fe inquebrantable en el triunfo en las elecciones de diciembre que había observado en todos los elementos de su poderoso partido.

El doctor Rubio que ha sido Fiscal de nuestra Audiencia durante años, habiendo ejercido la carrera de abogado desde su juventud en esta provincia prestando sus servicios a cuantos hubieron de solicitarlos, es un político de arraigo en las masas vueltabajeras y constituye una positiva esperanza del CND en la olvidada región del tabaco.

UN PERIODISTA CANDIDATO A CONSEJERO

La Asamblea Provincial del Partido Liberal ha postulado para Consejero Provincial al señor Manuel Herrera, conocido periodista de esta capital, quien goza de generales simpatías en la masa liberal.

La candidatura de «Manolo» Herrera está siendo respaldada por valiosos elementos políticos de esta región pinareña. GUILLERMO RODRIGUEZ. Corresponsal.

LA POLITICA EN BATABANO

Los liberales ganarán la Alcaldía en Batabanó, pero perderán en lo provincial por más de 600 votos

La ccalición ha tenido en Batabanó el más ruidoso fracaso, al negarse el candidato nacionalista a ceder la postulación a favor de Gabriel Salcedo Collado, quien indiscutiblemente era el candidato de triunfo por la coalición, y lo seguirá siendo por los dos partidos en que figura como candidato el Liberal y Acción Republicana. No obstante esto los liberales en su mayoría votarán para Gobernador por el Gral. Ernesto Asbert y Díaz, lo que hará que el Conjunto Nacional Democrático triunte en lo provincial por más de 600 votos.

La intransigencia del candidato nacionalista José Manuel Regueiro y Córdova, no obstante la voluntad de los afiliados a dicho partido ser favorable a Salcedo ha hecho, que el mayor núcleo de los nacionalistas que forman el Tercio, haya pactado con Gabriel Salcedo, votando por dicho candidato en la columna de Acción Republicana, manteniendo su ideología en lo Provincial.

Para hoy a las once de la mañana ha sido pospuesta la reunión del Ejecutivo Nacional del Partido AR

Hemos recibido firmada por la oficina del Partido Acción Republicana la siguiente nota oficial:

«El Ejecutivo Nacional del Partido «Acción Republicana» se reunió en la noche de ayer como estaba anunciado, conviniéndose después de un cambio de impresiones en reunirse a las once de la mañana para adoptar los acuerdos que corresponden.

Este aplazamiento hasta hoy del expresado Comité Ejecutivo Nacional para adoptar acuerdos, fué motivado por tener que asistir el doctor Ramón Zaydín a la reunión que tuvo lugar anoche en Palacio entre el señor Presidente y los representantes de los tres partidos coaligados, quienes le hicieron entrega en la referida entrevista de una extensa y razonada exposición en la que analizan la actuación de los Magistrados del Tribunal Superior Electoral, demuestran la enormidad jurídica del fallo que ha producido un estado de honda perturbación en el país y demandan a la vez del Gobierno la solución legal y justa de este conflicto que el expresado fallo plantea, en un plazo de 48 horas, ya que de lo contrario, tanto el Partido Unión Nacionalista, como el Partido Liberal y el Partido Acción Republicana declinarán las responsabilidades de las consecuencias que pudieran originarse si dicho fallo se matnuvciera.

«La exposición a que nos referimos aparece firmada por los Presidentes de los tres partidos.

«El Comité Ejecutivo Nacional del Partido «Acción Republicana» se reunirá hoy para conocer el resultado de la gestión y adoptar como antes decimos los acuerdos que correspondan.

FIESTA POLITICA DE LA CONJUNCION CENTRISTA NACIONAL

La Comisión organizadora de la fiesta política que los barrios de eiba, Arsenal, Vives y Jesús María del Centrismo habanero habrán de dar en la próxima semana, han acordado que ésta se lleve a efecto en la Acera de Marte y Blona, en el Parque de la Fraternidad, punto céntrico de los cuatro barrios mencionados. Al efecto se engalanará el local en su parte exterior y habrá música y licores, habiendo sido invitado especialmente para esta fiesta los candidatos presidenciales doctor Carlos Manuel de Céspedes y Don Carlos de la Torre; el candidato a Gobernador don Tomás de Jústiz, el de Alcalde de la Habana, don Sebastián Gelabert, los candidatos a Senadores doctores Francisco Loredo y Dulce María Borrero y Eduardo Escasena y el señor Masvidal y los representantes doctores Infiesta, Charles Mendiola, Salvador Salazar y otros.

NOTICIAS DE LAS OFICINAS DE ACCION REPUBLICANA

El presidente de la «Coalición Tripartita de la Acera del Louvre», señor Federico de Torres, Jefe del Bureau de información de «Acción Republicana», delegado a la Asamblea Nacional de ese Partido, candidato a Compromisario Presidencial por la coalición en la Provincia de La Habana, y uno de los más viejos y leales amigos del doctor Miguel Mariano Gómez, a quien pedimos su opinión acerca del fallo últimamente dictado por el Tribunal Superior Electoral, nos ha hecho la siguiente concisa declaración:

«Para mí, ese fallo es el supremo esfuerzo por consagrar ex-comicios, la elección a la Presidencia de la República, de un candidato perfectamente impopular, que la alianza de tres grandes partidos políticos de elementos afines, ha sentenciado a sufrir el día 15 de diciembre próximo, una derrota tan absoluta como justificada».

Esta noche los miembros del comité Ejecutivo de «Acción Republicana», del barrio de Chávez se preparan a recibir el premio a sus esfuerzos en la gran fiesta que tienen preparada en honor de los candidatos de la coalición.

La fiesta tendrá lugar en Vives 192 entre Rastro y Belascoaín.

Tres orquestas amenizarán el mitin y se colocarán varias tribunas, utilizándose amplificadores.

También en la noche de hoy, será objeto de un merecido homenaje en Santos Suárez, en la calle de General Lee número 37 esquina Paz, la señorita Lucila de Castro, futura representante a la Cámara por el partido «Acción Republicana».

En la casa número 704 de la Calzada del Cerro, se celebrará hoy jueves otra gran fiesta política marianista, organizada por el doctor Vega que promete quedar muy lucida.

Los jóvenes Morales Gómez, Estrada, Ferrán y Fontanills, organizadores de la Juventud de AR, nos informan que se han constituído los comités en los barrios de Casa Blanca y Villanueva habiendo salido electa Presidente del primero la señorita Oliva Sanz y del segundo el joven Antonio Julio Chappe Fernández.

El señor Héctor Peláez, candidato a Representante por «Acción Republicana», nos ruega citemos a los presidentes y secretarios de los Ejecutivos Municipales de los barrios de Puentes Grandes, Príncipe, Medina y Vedado, pertenecientes a los tres Partidos coaligados, para una reunión que tendrá lugar mañana viernes a las nueve p.m. en Obrapía 61, para tomar acuerdos en relación con la gran fiesta que se efectuará el día 30 de los corrientes en el Parque de Medina.

LOS DEL «PUN» EN A. APOLO APOYAN A MIGUEL MARIANO, BAIZAN Y BERUFF MENDIETA

Los sargentos nacionalistas del barrio de Arroyo Apolo, considerándose sin representación oficial alguna, tomaron el acuerdo de constituirse en organización, resultando electa la siguiente Directiva: Presidente, Ricardo Rodríguez Landa; vices: Fidel Fuentes Estrada, Amado Suárez Cáceres, Marina Sánchez Torres, doctor Andrés Delgado Cerice, Víctor Delaville Torres; secretario de Correspondencia, Francisco M. de Acosta; secretario de Actas, Silvio Delgado Cerice; vice, Adolfo Delaville Valdés; tesorero, coronel Braulio Caballero Pérez; vice, Alfonso O-Farrill.

Esta Agrupación de Sargentos Nacionalistas de Arroyo Apolo, se propone defender a los siguientes candidatos: Para la Presidencia, Dr. Miguel Mariano Gómez Arias; para el Gobierno, coronel Celestino Baizán y Lobo, y para la Alcaldía, al que ellos consideran uno de los más legítimos exponentes de la juventud cubana: Antonio Beruff Mendieta.

RICARDO J. SILVERA, CANDIDATO A REPRESENTANTE POR «AR».—El señor Ricardo J. Silvera Morejón, nominado candidato a Representante por el Partido Acción Republicana, ha redactado un programa legislativo que desarrollará si cristaliza su aspiración.

El referido programa incluye puntos esenciales para el mejor desenvolvimiento de la vida en diversos órdenes.

Se da por seguro el éxito del señor Silvera, teniendo en cuenta las simpatías que tiene en toda la provincia.

EL DR. R. INFIESTA EXPONE EL PROGRAMA CENTRISTA EN RELACION CON EL OBRERO

El doctor Ramón Infiesta, Secretario del Ejecutivo Nacional de la Conjunción Centrista, desea dar a conocer, por las múltiples demandas que se hacen a diario el artículo 16 del Programa del Centrismo, relativo a la clase obrera:

«La Conjunción Centrista Nacional considera en el obrero de la ciudad, como en el trabajador del campo, la dignidad del hombre libre. Su salud, la de su familia, su alimentación, su vivienda, la justa retribución de su trabajo la duración de éste, ya fijado en ocho horas, y el seguro contra los accidentes del trabajo, la vejez y de vida o desempleo, son bases de toda legislación social avanzada que propugnará el Partido Centrista. Supresión del trabajo al niño. Reconocerá el derecho a la helga, a la contratación industrial y a todos los medios lícitos de defensa del obrero, sin desconocer las del capital al que prestará las debidas garantías. Creará tribunales de trabajo y favorecerá la participación **de las clases obreras en los beneficios que obtiene el capital**, mediante estudio y acuerdos previos entre patronos y obreros».

«Adoptará como propias todas las medidas ventajosas para el proletariado que aconseje el Bureau del Trabajo de la Liga de las Naciones. Atenderá a la educación del obrero y de sus hijos creando escuelas industriales y rurales, bibliotecas, conferencias instructivas relacionadas con el trabajo y dará preferente atención a la enseñanza cívica del trabajador, la geografía e historia de Cuba, higiene social y doméstica, artes y oficios y demás, que especialmente afecten la vida de esa respetable clase.

GUSTAVO RASCO CONCEJAL DE SAGUA LA GRANDE

Entre los candidatos a ediles que por el Conjunto Nacional Democrático aspiran en el término de Sagua la Grande tiene asegurada su elección conjuntista señor Gustavo Rasco. La Cámara Municipal sagüera se verá honrada con la participación en ella del joven Rasco, que por sus extraordinarias cualidades será un verdadero representante del pueblo de aquella localidad, en donde vió la luz y donde ha desarrollado todas sus actividades.

Numerosos los partidarios de Orosmán-Viamontes

Entre los nacionalistas cuenta con numerosos amigos en el Término de Batabanó, el actual Consejo de Estado doctor Orosmán Viamontes, calculándose que sea uno de los que más votos preferenciales obtegan debido a su historial revolucionario, y a las deferencias tenidas con los batabanoenses cada vez que le han ocupado. El Dr. Orosman Viamontes tiene presentada en el Consejo la Ley que protege la pesca de la esponja de acuerdo con lo propuesto por los pescadores y la Cámara de Comercio.

Campaña personal a favor de Fernández Arrondo

Elementos de significación de Batabanó iniciará en estos días una campaña consistente en visitas familiares a fin de recomendar el voto preferencial de los conjuntstas de Batabanó a favor de Ernesto Fernández Arrondo, periodista de merito, en quien el pueblo dará el ejemplo de que no hace falta dinero para conseguir los votos preferenciales de las personas decentes. — PALENZUELA, Corresponsal.

NACIONALISTAS DE VIVES, PRO-ANTONIO PRUNEDA

El Comité Nacionalista del Barrio de Atarés, que lo integran Justo Serrano, Andrés Beiker, Casimiro Goncción con las ideas principalesouoio zález, Alberto Serrano Placido Alvarez, Angélica Insúa, Mario Lazo, Amalia Otaño, Hortensia Raquel y otros muchos ha lanzado un manifiesto explicando por qué defienden al candidato a Representante del P. U. N. Antonio Pruneda y Díaz.

OFICINAS DE LA IZQUIERDA UNON NACIONALISTA

Los organizadores de la Izquierda Unión Nacionalista y Secretarios de Acta, Correspondencia y Director políticos de la constitución de los Hivo González, Francisco Vidaljet y Narciso Nonell Hernández, nos participan que las oficinas han quedado instaladas en la calle de Concordia número 15, bajos, en donde serán atendidos todos los asuntos políticos de la Constitución de los Comités de barrios de la Izquierda Unión Nacionalita. A cada Comisión de barrio le será entregado un modelo de Acta y la Certificación acreditativa del Presidente de la misma Comandante José González.

El presidente de la Izquierda, Unión Nacionalista, Comandante José González, recibirá todos los días en su casa particular de la calle Concordia número 113, bajos, a sus amigos y Comisiones Municipales y Provinciales de la Habana.

FIESTA POLITICA EN ISLA DE PINOS

El doctor Radio Cremata, candidato a Representante y Secretario de la Asamblea Provincial de Acción Republicana, nos visitó anoche para invitarnos e invitar a la vez a todos los candidato por la provincia de a Habana para que concurran a a magna fiesta política que en homenaje a los candidatos de la coalición tripartita y aspirante a la Alcaldía Municipal, señor Gabriel Sánchez, habrá de celebrarse el próximo jueves veinte y uno de los corrientes en Nueva Gerona, Isla de Pinos.

Asistirán los doctores Miguel Mariano Gómez, Ramón Zaydín, Carlos Peláez, Rafael Santos Jiménez, Ambrosio Casabuena, Ramón Vasconcelos, Alfredo Hornedo y el Coronel Celestino Baizán.

AUGUSTO MARTINEZ PEREIRA CANDIDATO A CONCEJAL POR LA UNION NACIONALISTA

Nuestro estimado amigo y compañero el Sr. Augusto Martínez Pereira se presenta candidato a Concejal por el Partido Unión Nacionalista.

Martínez Pereira en el Ayuntamiento habanero significa capacidad democracia y honradez. Nosotros que sabemos de su actuación y de sus condiciones aconsejamos a nuestros amigos que le den su voto profecial.

M.E.C.D. 2016

BROMAS Y VERAS

Por JOAQUIN ARISTIGUETA

ANTEAYER dió un concierto, en los salones del Casino Español, la eminente concertista de piano señora Flora Mora.

Adviértase que yo no prodigo elogios. Conozco el valor de los calificativos y tengo el sentido de la responsabilidad. Así, al decir que Flora Mora es una concertista eminente, no limito su elevación a las relatividades de un medio tan pródigo en dar títulos de «maestra» como limitado en probar que lo sean. Pues hemos dado tanta importancia a los títulos que recientemente hemos visto un concurso, convocado por el Ayuntamiento, donde un Jurado muy escaso de saber, pidió títulos oficiales cubanos (!) de Profesor de Canto e imposibilitó, a los propios profesores que dieron los títulos, para optar por las plazas de profesores. Caruso, de ser cubano, no habría podido ser profesor; ni la Barrientos. Habría podido serlo la niña que «estudio» canto para tener título y cantar, o chillar, en casa a las visitas.

«No sabe el Sol de escuelas de pintura ni el ruiseñor dió clases de solfeo». dijo Villaespesa en su prólogo a mi libro «Huerto Escondido».

Pecados de esta borrachera mundial de nacionalismo que embota los sentidos a los pueblos y que, de continuar mucho tiempo, hará retroceder la cultura, la civilización, el progreso, pues ellos son producto del intercambio universal de valores, no importa de dónde sean; de la conversación ecuménica de la Humanidad.

Pero volvamos a Flora Mora, la eminente pianista, que dió un concierto anteayer, en el Casino Español, en homenaje a Granados, el genial musicógrafo español, maestro de Flora.

Flora inició su acto con una conferencia cálida, jugosa, sentida acerca del Maestro («El artista y el maestro»); sobre «Compositores nacionales y nacionalistas»; sobre «Goya, Granados y la importancia de las «Goyescas» en el arte de España». Y Flora fué, plenamente, lo que ha de ser un artista como fundamento de una personalidad superior: culta, comprensiva, profunda y hábil en la exposición. Porque no se puede ser gran artista sin comprender ni, sin comprender, se puede sentir.

Flora, a la manera de Turina, acostumbra ilustrar a su público antes de sentarse al piano; y después, cada pieza, la analiza y describe, llamando la atención hacia los paisajes fundamentales de pensamiento artístico; la misión de cada mano, la expresión de la derecha (voz cantante, o melodía) y los fines de la izquierda (contracanto y acompañamiento o armonía) y de tal modo, claro, sencillo y, al par, elocuente prologa cada audición que el público se siente previamente informado para comprobar, mediante una honda confrontación sentimental, los más ocultos pensamientos del autor y de la intérprete.

El Casino Español ha cumplido un deber para con Flora Mora. La Colonia Española, oficialmente, le debía ese homenaje a Flora Mora que ella, con hidalguía muy nuestra, ha derivado hacia el bien amado maestro Granados, que la modeló.

Porque Flora Mora es un producto artístico español, neta y puramente español y con tanto orgullo legítimo para ella, que su Academia se titula «Granados». Flora Mora es algo más que un producto español; es un testimonio cubano de la potencialidad cultural y artística de España; y los españoles no la habíamos dado, oficialmente, la devota bienvenida que una artista tan lograda merecía.

De ahí que, cuando vi que la Sección de Cultura del Casino Español había determinado abrir sus salones para algo más trascendental que las horas de grato esparcimiento de un baile (que está muy bien, muy en su punto, y muy justo y aún de necesidad social, siempre que también se llenen las necesidades espirituales y culturales) me sentí más que complacido, dado que estoy, en estos días, ocupándome de nuestros errores pasados que nos hicieron echar en olvido nuestros deberes morales, mucho más importantes que los de índole material.

Y cuando anteanoche entré en aquel gran salón, magníficamente alhajado (que hasta tiene excelentes condiciones acústicas) y digno de artistas y conferenciantes eminentes; cuando vi que habían acudido al llamamiento del Casino Español millares de damas y de caballeros que casi abarrotaban el local y que se mantuvieron como bajo un influjo de encantamieto, pendientes de la palabra y de las manos hábiles, poderosas o dulcísimas según la recitación musical lo exija, de Flora Mora, pensé que la noche de anteayer iniciaba una era de franca rectificación por parte de la Colonia Española; que aquel rotundo éxito (no de Flora Mora, que estaba descontado; del Casino) era la primera piedra del nuevo edificio que la Colonia Española tenía que levantar el de nuestro crédito nacional, clásico, tradicional como pueblo creador de genios, que la actual generación cubana niega porque nadie se los ha enseñado (con la excepción magnífica de aquella Sociedad Hispano Cubana de Cultura, que debe resurgir de sus cenizas si los cubanos cultos y los españoles conscientes tenemos un resto de instinto de conservación racial).

Anteanoche dió un bellísimo concierto español la eminente concertista cubana, maestra consagrada en España, de esencia y genio españoles. Al acogerla, el Casino Español fué, como pocas veces, la Casa de España en la Habana.

Y el público, a los influjos del arte, sintió a una; cubano y español, sintió a una. Milagro que nos hacía falta, que es una verdadera necesidad social y que sólo puede realizar el Arte.

¡Y los españoles destruimos nuestros teatros!

¿Deben casarse los judios con cristianas?

Donald Furthman Wickets visita a George Bernard Shaw

LA vida era más placentera hace 25 años. Bernard Shaw tiene su barba blanca, pero la tenía roja hace un cuarto de siglo, cuando lo conocí, por mediación de H. G. Wells, en su antigua casa de Adelphi Terrace, donde escribió su primera obra que asombró al mundo entero.

Hoy en día vive en White Hall Court, cerca de la Esfinge, y también del Ministerio de la Guerra. Su biblioteca se conserva igual, y el Mágico anciano es el mismo. Su última obra es optimista.

Creo Mr. Shaw, que usted tiene mucha culpa de las penas que afligen a la humanidad, que se han guiado por sus ideas. ¿No lo niega.

Esto recuerda a un profesor que explicaba afanosamente el primer capítulo del Génesis a un discípulo que sólo se ocupaba en confeccionar bolitas de papel; el profesor interrumpiendo sus actividades le pregunta, diga Juanito, ¿quién ha creado el Mundo? el muchacho asombrado le contesta, «Yo lo hice señor profesor, pero le juro que no lo haré más». Admite que cual Sócrates el ha sido culpable de muchas ideas perturbadoras pero al contrario de Juanito, rehusa aceptar la culpa que sus trastornos han originado.

Los Fascistas y Bolcheviques han llevado a cabo experimeutos sociales que usted ha predicado y escrito. Shaw declara que sus libros pudieron ser leídos más inteligentemente. Rusia especialmente, declara, habría podido aprender más de mí y de Sydney Webb, que de Karl Marx.

Además dice, en Rusia estuve pocos días, pero Herriot en su visita insistió en ir a Ukrania y descubrió que la historia de los rusos muertos de hambre era exageración. Los campesinos del Cáucaso echaron a perder sus propios granos para poner sabotage a la República.

Hicieron como ciertos rebeldes de Irlanda en el siglo 19, que destruyeron su propio Banco, con todos sus ahorros, decían que para castigar al Gobierno.

Las noticias de Rusia son a veces contradictorias, dice Shaw. La U.S. S.R., ha probado el nuevo experimento de dar gobierno propio a sus unidos locales. Estos cuerpos locales son casi omnipotentes, pueden hacer los cambios más radicales y adoptar las medidas más extraordinarias, a menos que hagan algo muy tonto. Si es así, el pueblo los disuelve, o los liquida. Liquidación en Rusia significa pena capital. Liquidación por fusilamiento es la manera más fácil.

En Rusia hay una cantidad de personas que tienen por ideología una doctrina errónea.

El Kulah no podrá ser cambiado, pero los niños pueden ser convertidos. ¡Qué mundo más loco! exclama el mágico anciano; los campesinos destruyen las cosechas y el Gobierno destruye a los campesinos.

Salvación por destrucción, parece ser el Evangelio de Rusia.

¿Qué derecho tenemos nosotros de criticar estas doctrinas? Ustedes en América destruyen el trigo y el algodón declarando que es por salvación económica; mientras que la mitad de vuestro pueblo está necesitado.

En Inglaterra también llevamos estas absurdas doctrinas, insistiendo que el mejor modo de reducir el costo de la vida, es subir el precio de las mercancías. A pesar de los vigorosos esfuerzos que hacemos para disminuir nuestros alimentos y ropas, estamos en medio de la depresión. La mayor parte de mis amigos americanos, dicen que están contamente arruinados pero se sienten muy orgullosos y alegres.

Mr. Shaw declara que los teatros siempre están llenos. Aun en Alemania a pesar de haber prohibido las buenas obras de los judíos, siempre vió llenos los teatros.

Shaw observa que el Anti-Semitismo, no tiene sentido; que el Judenhetze es un absurdo desatino del Nacionalismo Social.

El Anti Semitismo no es natural al Fascismo.

El Anti-Semitismo es la gran equivocación de Hitler. Desgraciadamente las Fundaciones del Siglo 19 de Houston Stewart Chamberlain, la etnología engañosa, cogió a Hitler en una edad impresionable.

¿Un libro estimulante le preguntó? Sí, muy fascinador declara Shaw, si recordamos que su autor era un idiota.

Los judíos son tan orgullosos como los alemanes, y no están de todo libres de culpa de que no sean comprendidos. En un principio no había separación entre Cristianos y Judíos; hasta que los Judíos quisieron diferenciarse de los Nazarenos, lo que hizo que separaran los Templos.

Si yo fuera Hitler dice Shaw, en vez de ese boycot en contra de los judíos, obligaría por medio de una ley que los Judíos se casaran con Cristianas, y las Judías con Cristianos; al que hiciera lo contrario lo castigaría como si cometiera un crimen o un incesto. Esto mejoraría la raza ciertamente.

El nuevo libro de usted, Mr. Shaw «The Simpleton of the Unexpected Isles», trata sobre las cuestión de razas? Directamente no. Mi libro trata sobre el Este y el Oeste, y lo que pasa cuando ambos se juntan, más bien es sobre el Mundo entero. Los moradores de la Isla de Pitcairn en mi obra han predicado por generaciones que el Juicio Final llegará el Martes. Todos se ríen, pero ese Martes llegará, y la mitad de nosotros seremos juzgados por inútiles. ¿Será Hitler también juzgado así? No, Hitler, como Mussolini tiene su programa definido; en esto estoy de acuerdo con Lloyd George. La subida de Hitler se estriba en que nosotros los ingleses, y los franceses hemos creado a Hitler.

Desde el tratado de paz en Versalles, hemos tratado de tener a Alemania debajo. Es como sentarse en la cabeza de un caballo caído, en vez de ayudarlo a levantarse. Ella trata de levantarse por sí disma.

El movimiento de Hitler tendrá éxito a la larga dijo Shaw, porque él conoce el gran secreto de que ni Francia, ni nuestra Inglaterra irán a la guerra, para no permitir que Alemania se rearme. Luego levantando las manos en tono desesperado pregunta el anciano ¿porqué no aceptan la situación?

Cree usted, señor Shaw que Alemania rompiendo el tratado se rearme?

Ciertamente, porque el Mundo entero se está armando hasta los dientes. Yo le diría a Alemania: anda y prepárate.

Si ella se rearmase abiertamente tendría que contar su dinero, mientras que secretamente nada le parece caro para defenderse.

Cuando ustedes tenían la prohibición en América, gustosos pagaban 75 centavos por un cocktail, y ahora lo piensan doblemente, antes de pagar 15 centavos.

¿Qué opina usted, sobre el culto de las camisas negras? Que los ingleses preferimos las camisas blanca, aunque sean los sábados.

Yo conozco bien a Mosley es muy listo, pero el fascismo inglés es muy imitativo. Para que el Fascismo sea popular en Inglaterra, tiene que ser inglés, y para que sea popular en América tiene que ser americano. Más parece, le dije, que una fase del fascismo y bolcheviquismo es su que pasar por todas partes del Mundo? Así parece, dijo Shaw; si me hubieran consultado se hubieran evitado muchas cosas.

Desgraciadamente la gente no quiere aprender nada del pasado.

Quieren comenzar como si nada hubiera sucedido antes de que ellos nacieran.

Mi principal objeción a ambos, fascismo y bolcheviquismo es de su insistencia sobre moralidad engañosa.

El Socialismo Nacional prohibe el nudismo, y el Código penal ruso castiga la poligamia igual que la bigamia. Prescribe también sentencias severas por conducta personal en la esfera de sexos. ¿Se dijo Shaw, que estas leyes, han sidos discutidas en meetings socialistas?

Así es, y si Oscar Wilde fuera juzgado en Moscou, le hubieran puesto un castigo de 8 años de prisión con trabajos forzados. Los rusos no están guiados por motivos de consideración moral, sino por cuestiones de eficiencia. Ellos consideran un crimen todo lo que les evite progresar.

En Alemania los motivos son diferentes. Sus leyes legislativas salvaguardan la moral. Igualmente pasa en Inglaterra, tienen severas leyes para salvaguardar la moral. Yo les llamo leyes mediovales, pero son Victorianas.

La noche se venía encima y tuve que despedirme, quizás cuando nos volveríamos a ver, pues al día siguiente salía para América. Al abandonar el hogar de Shaw en White Hall Court, una vez más miré a aquel Mago anciano. No levantó su vista, la tenía clavada en un enorme montón de papeles sobre su bureau.

(Versión de María Rabasa de Miles)

Más novedades en la Sección Económica de SOMBREROS.

Sombrero de fieltro de copa muy nueva adornado con cuchillo de pluma.

"El último minuto de la moda" sería la frase que con más precisión expresare el interés de estas novedades que acaban de llegar a nuestra Sección Económica de Sombreros, cuyos surtidos se renuevan semana por semana. Tanto por la novedad de sus estilos como por la conveniencia extraordinaria de sus precios, estos sombreros han de impresionar gratamente a todas las mujeres de buen gusto. Sea usted de las primeras en verlos.

Toquita de fieltro con cuchillo de pluma.

Toquita de fieltro estilo militar con trenzado del mismo material.

3.50

Colores: Negro, carmelita y prusia.

SEGUNDO PISO.

El Encanto

El Departamento Postal servirá a usted cualquiera de los artículos anunciados.

DE DIA EN DIA

No es sólo la culpa de los pícaros comunistas.

Del enfatuamiento juvenil que pretende sustituir el patriarcado por el filiarcado (?) son responsables también en grado sumo, el imprudente fascismo y ese bablaca deportismo que viene igualmente sustrayendo la juventud a sus naturales expansiones.

¿No se construyen tiranos adulando a los que ocupan posiciones privilegiadas que les permiten dispensar favores, dándosele un ardite al que adula que el adulado tenga o no todo el valor que le atribuye, en su afán de explotarlo?

Pues así, en grande escala, se ha venido forjando la peligrosa tiranía de los imberbes que hoy está siendo la preocupación de casi todos los pueblos de la Tierra, porque amenaza, como es natural, con dar al traste, pronta y rápidamente, con todo el tesoro que ha producido la experiencia a través de los siglos.

Así, en efecto, adulando a los jóvenes con elogios desmedidos para embaucarlos a ellos y a sus padres papanatas, al objeto de formar vanguardias rojas, balillas y teams—tres clases de organizaciones igualmente explotables—los jóvenes de hoy le están ofreciendo a la historia el desconcertante caso psicológico de una juventud que se cree superior a todas las juventudes anteriores, simplemente por estar haciendo una cosa que todas ellas hicieron: ¡tener pocos años!

Naturalmente, el gozo no les durará mucho a los titulados superhombres, porque el tiempo vuela, y cuando vengan a ver tendrán reuma o dispepsia o se habrán fracturado una pierna o les fallará la vista o habrán tenido hijos o padecerán cualquier otro impedimento físico o moral que los incapacite para seguir siendo los toros, en cuyo rol está prácticamente todo su mérito.

Y mucho más eso ha de sucederles al ritmo actual de la vida, que ha establecido el campeonato de más relieve para lo que significa, simplemente, esfuerzo o perfección del músculo, al extremo de que, social y económicamente, al viejo Arquímides, si hubiera vivido por esta época le hubiera ido mejor siendo champion de natación que descubriendo la fórmula para hallar el peso específico de los cuerpos, aquella famosa solución que se le ocurrió mientras se estaba bañando.

Quizás los tiempos cambien, si es que en el libro de los Destinos no está decretada la destrucción de esta humanidad que tan mal uso ha hecho de sus nobles facultades.

Pero, de todas suertes, siempre será lamentable que una generación entera vaya a bajar al sepulcro, tan llena de achaques como cualquier otra (porque el tesoro de la juventud no se ahorra para la vejez) sin poder saborear a la caída de la tarde los gratos recuerdos de la mañana de su vida, cuyas horas, aun para los más infelices, siempre tuvieron algunos minutos inefables cuando se vivieron bajo el sabio plan de dejar a los hombres graves la consideración de los graves asuntos.

Sí, juventud desdichada a quien han metido, tal vez sin querer, en estos bretes. La vida—la juventud—hay que vivirla como indicó el poeta:

«Gocemos, sí! La cristalina esfera
gira bañada en luz.. ¡Bella es la vida!
¿Quién a parar alcanza la carrera
del mundo hermoso que al placer convida?...
Brilla radiante el sol; la Primavera
los campos pinta en la estación florida...
¡Truéquese en risa mi dolor profundo!
Que haya un cadáver más, ¿qué importa al mundo

(Por ejemplo, joven, ¿a tí qué te importa que la Democracia se haya muerto?)

TARTARIN DE TARASCON

PALACIO

AUDIENCIAS.—El Presidente concedió para el día de ayer audiencia a los señores Leandro Méjer, Joaquín Gumá y M. Menéndez, que solicitaron la entrevista a nombre del Colegio de Corredores de la Habana.

También para los señores Alfredo Abreu, Gustavo Aranguren y Virgilio Acosta.

ABSOLUTA CALMA.—Fué el de ayer un día de absoluta calma en Palacio, pues aun cuando se había anunciado una conferencia con el Jefe del Estado de los señores Justo Luis del Pozo, Enrique Recio y Ramón Zaydín, representativos de la coalición política tripartita, aquélla no se verificó.

LA MAÑANA.—La mayor parte de la mañana la pasó el Presidente despachando asuntos administrativos con el secretario doctor Andrés Domingo.

EL PUENTE GUAGUABOS. — Estando al terminar las obras de construcción del puente Guaguabos, en la ruta de Jimaguayú, en Camagüey, se ha dispuesto que vaya a dichas obras un inspector, para examinarlas e informar sobre las mismas.

Personajes Mundiales

Ferdinand Bouisson

CARICATURA DE ROBLES

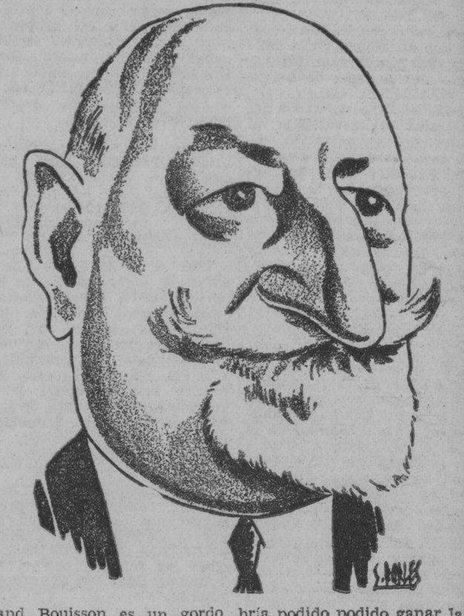

Ferdinand Bouisson es un gordo simpatico y medio calvo, barrigudo, de bigotes y perilla blancos, buen bebedor y buen comedor, amigo de sus amigos, charmeur, charlador ameno y político algo cínico, a fuer de tratar con más de quinientos parlamentarios de la Cámara de Diputados que preside desde hace muchos años y parece destinado a presidir en muchos más por venir.

Era socialista, pero renunció a su partido después de los incidentes del 6 de febrero de 1934, cuando veteranos y jóvenes bien cayeron bajo la metralla de la policía que defendía el puente que separa a la Plaza de la Concordia de la Cámara de Diputados. Bouisson es un caballero, y no podía permitir que su partido saliera, como salió, a la defensa de Daladier, al imponerse de que detrás de las jornadas staviskianas se alzaba el peligro real de una dictadura fascista.

Cuando en los últimos días de mayo recién pasado la Cámara de Diputados derribó al gabinete de Pierre Etienne Flandin por la simple maniobra de negarle, con 353 votos contra 202, los poderes extraordinarios que después concedió a Laval a fin de hacer frente a la situación económica y «salvar el franco» la situación política parecio nuevamente desesperada. El Presidente Lebrun, nervioso como siempre, creyó que se le venía otra vez el mundo encima, como en los días en que, obligados a renunciar a pesar de contar con fuertes mayorías parlamentarias los gabinetes de Chautemps y de Daladier, tuvo que rogar a Doumergué que fuera a organizar un «gabinete nacional». Las maniobras que derribaron a Doumergué habían derribado a Flandin, cuyo gabinete también era de tregua. Había pánico en la Bolsa y en el Banco de Francia. Jugó entonces la última carta que parecía ofrecer el régimen parlamentario: Ferdinand Bouisson, el hombre que conoce a sus diputados y tiene amigos a puñados en todos los partidos.

Bouisson organizó; con él iban Herriot y Laval y Calliaux (de la derecha radical socialista); iban también un mariscal, Petain, y dos generales, Denain y Maurin. El Parlamento parecía sometido por el pánico; tanto lo creyó así Bouisson, que cometió el error de su vida: no presentarse inmediatamente al Congreso pidiendo los mismos poderes extraordinarios que se habían negado a Flandin. Pasaron dos días; durante esas cuarenta y ocho horas los parlamentarios vieron que, después de todo, podían seguir haciendo su juego impunemente, y en cambio la tendencia fascista del gabinete de Bouisson los asustaba de veras. Por esas horas de retardo cayó sobre Laval la tarea que está realizando. La Cámara negó a Bouisson, por 264 votos contra 262, las facultades extraordinarias que había solicitado, haciendo cuestión de confianza. Un comentador político ha escrito que parece casi inverosímil que Bouisson, el parlamentario veterano, cometiera tantos errores de procedimiento en tan pocas horas. Asegura que aun el día mismo en que, ya tarde, se presentó al Congreso, había podido ganar la votación con que sólo hubieran esperado unos minutos a que entraran a la sala varios diputados que habrían estado con él.

Bouisson fué reelegido presidente de la Cámara inmediatamente después que le negaron la confianza como premier, y allí ha seguido, siempre sonriente y rigurosamente vestido de frac cada vez que tiene que presidir.

EL INTERES LEGAL

QUE nos toque suplir iniciativas que corresponden a otros, no nos resulta muy satisfactorio, tanto porque toda iniciativa, por ley de contrastes, no gusta a todos por igual, sobre todo en materia de legislación que afecta a encontrados intereses, porque lo que a Juan parece muy bien, a Plutarco parece muy mal, cuanto porque el público se cansa pronto, en el concierto de un mismo cantador.

Y mucho más, cuando el propósito está exento de toda ventaja material y sólo lo justifica el imperativo categórico de la conciencia.

Nos vamos a referir a los intereses legales en la contratación.

Los intereses se deben «por la convención o por la mora y esto acontece cuando no se paga en la razón que se debe». Esa frase no es nuestra, es la del derecho clásico con la que están familiarizados todos los legistas.

Quiere decir, que cuando se pacta en un contrato (convención) intereses de un préstamo, por ejemplo se deben los intereses, porque así lo han querido las partes, y del mismo modo, aunque no se hubiesen pactado, se deben por la mora (demora) en no realizar la obligación de pagar el día del vencimiento.

Por eso los Jueces al sentenciar una controversia judicial, condenan al que pierde, al pago de lo reclamado, con más los intereses legales y las costas causadas.

Ese interés que se llama legal, fija nuestro Código Civil en el seis por ciento anual, con lo que ha creído el legislador de ese modo indemnizar los daños y perjuicios que indudablemente, sufre el acreedor cuando no se le paga el día convenido.

Mas ese interés, si no fuera variable, si no tuviese flexibilidad, si no se pudiese alterar, según las circunstancias económicas, de lugar y tiempo, sería un precepto durísimo y antieconómico; resultarían tiránicos esos intereses. De ahí, que el Código, en su prudencia y sabiduría, ha dado al Gobierno plena facultad para que se acomode con flexibilidad a las necesidades públicas, en cada momento en que se requiera alguna novedad en la fijación del interés legal.

Véase el texto del artículo 1108 que se refiere a esta materia: «Si la obligación consistiere en el pago de una cantidad de dinero, y el deudor incurriese en «mora» la indemnización de daños y perjuicios, no habiendo pacto en contrario, consistirá en el pago de los intereses convenidos, y a falta de convenio, en el interés legal.

Mientras que no se fije otro por el Gobierno, se considerará como legal el interés del seis por ciento al año».

Mientras que no se fíe otro por el Gobierno, o es frase sin sentido o quiere decir, que al Gobierno corresponde fijar otro interés, que lo mismo puede ser mayor que menor, y es claro, que en lógica, racional y justa interpretación, tan sólo motivos económicos habrán de ser los que determinarán que el Gobierno, de tiempo en tiempo, realice la fijación anual del interés legal.

No obstante, desde hace cuarenta y seis años, que lleva de vigencia en Cuba el Código Civil, no ha habido Gobierno alguno que haya parado la atención en ese artículo: ni Sala de Gobierno, ni Juez, ni Fiscal, que haya conminado a los Gobiernos para que cumplieran un deber, no cumplido por negligencia o ignorancia inexcusable.

Nadie puede pensar que cuando la tendencia de todas las naciones que se preocupan de la justicia es a la tasa de los intereses; cuando los bancos han reducido los intereses en las cuentas de ahorro, algunos al dos por ciento, en la hora de ahora, sigan los Tribunales con condenas al seis por ciento, como si hubiese equivalencia entre la situación financiera de este triste período de agobio y escaceses, con el de las vacas gordas o de otras épocas de mayor normalidad.

Hoy que se ha renovado el Consejo de Estado, llamamos su elevada atención para que dispongan la reducción de los intereses legales al dos y medio por ciento: que bastante indemnización es en un período en que pagar con puntualidad ha dejado de ser una virtud o un acto decente, para volverse un milagro providencial.

Es muy mala justicia la que ve con displicencia que se añada aflicción al afligido, y que viva sólo preocupada de artículos, capítulos, títulos incisos y apartados, o de apretar ligaduras.

Por la Asociación Nacional de Propietarios.

(fdo.) Gabriel CAMPS.

Habana, Noviembre 20 de 1935.

AUTORIZACION A LA SECRETARIA DE COMUNICACIONES.—Atendiendo a la solicitud formulada por la Secretaría de Comunicaciones, el Secretario de Obras Públicas autorizó el traslado de la línea telegráfica, a 10 metros del eje de la línea del Ferrocarril Central, entre los kilómetros números 13 y 33, en el tramo de la Habana a Matanzas.

También se autorizó la supresión de los árboles que se encuentran frente a las canteras de Camoa, entre la vía de la Havana Central y la poda que resulte necesaria en dicho lugar.

A la Compañía Cubana de Electricidad se le autorizó para podar los árboles en la carretera de Madruga a Pipián.

LAS OBRAS DE REPARACION DE LA CARRETERA DE GUANAJAY A CABAÑAS.—Se ha informado de que en breve darán comienzo los trabajos de reparación de la carretera de Guanajay a Cabañas, comprendidos en el plan de obras de las carreteras auxiliares, que interesan al turismo en la próxima temporada.

TRABAJOS DE BACHEO.—Se activan los trabajos de bacheo en distintas calles de la capital, así como en los barrios del Cerro, Vedado; en el Reparto La Sierra y en Marianao.

DONATIVO DEL SR. ECHARTE. Necesitándose cien barriles de cemento, para la continuación de las obras de construcción del Monumento al General José Miguel Gómez, y no pudiendo adquirirse por el impedimento legal que ofrece el Código Electoral, el Ingeniero Sr. Echarte se ha dirigido a la Compañía Cubana de Cemento "El Morro", pidiéndole sirva los citados barriles, con cargo a su cuenta particular.

Debido a ese rasgo del Secretario, no se paralizarán dichos trabajos.

RENOVACION DE TUBERIAS.—Atendiendo a las indicaciones del doctor Ismael Ferrer, Jefe de Sanidad y Beneficencia Municipal, por disposición del Alcalde se han renovado las tuberías de agua que tenía el Hospital de Emergencias, sustituyéndolas con otras de bronce, encontrándose ahora en excelentes condiciones el abastecimiento general del edificio

Pañuelos de hilo en colores enteros.

París ha lanzado la idea. Londres, Viena, New York... la acogieron con entusiasmo. Y a las pocas semanas el pañuelo de color es la nota chic que caracteriza a todas las mujeres de buen gusto. Por eso EL ENCANTO se apresura a presentar una originalísima colección de estos pañuelos de hilo en fondo rojo, marrón, prusia, verde, amarillo y negro con exquisitas incrustaciones y bordados a mano en colores contrastantes. Dobladillo enrollado a mano. 30 cm. x 30 cm. Los mismos pañuelos en blanco con incrustaciones y bordados en colores.

DESDE 35c. HASTA 60c.

El Encanto

PLANTA BAJA.

Sensacional oferta de Cortes y Retazos.

Sólo hoy y mañana.

Planta baja.

El Encanto

M.E.C.D. 2016

LA ACTUALIDAD

Una rectificación de las Izquierdas

Por LEON ICHASO

NADA con las derechas de la CEDA dirigidas por Gil Robles. No son republicanas; son monárquicas. Si van al Gobierno romperemos toda clase de relación con los Poderes constituídos. Así clamaban airadamente un día y otro día los caudillos del socialismo español y los jefes de la izquierda republicana.

Y, en efecto, en cuanto Gil Robles y algunos de sus compañeros entraron en el Consejo de Ministros, los socialistas se lanzaron a la revolución de Octubre y las izquierdas de Azaña, Martínez Barrio y Sánchez Román dirigieron al Jefe del Estado, señor Alcalá Zamora aquella famosa nota en la que manifestaban su ruptura absoluta con el Gobierno. Todavía, después de dicha revolución, siguieron socialistas e izquierdistas republicanos proclamando a roso y velloso que rechazaban de plano toda cooperación gobiernista con las derechas de Gil Robles.

Y ahora, cuando la resistencia o la remolonería de los diputados para asistir a las sesiones del Parlamento trae una situación de crisis ministerial, es precisamente la prensa de la izquierda—y sobre todo uno de los periódicos más fogosos y más radicales de ese bando, el «Heraldo de Madrid»—la que vuelve los ojos al Jefe de la CEDA y admite la posibilidad de un Gobierno presidido por él. Aceptan este Gobierno dichas izquierdas, porque «consideran a Gil Robles como el único capaz de reanimar a la desganada mayoría parlamentaria».

Quedamos, por lo tanto, en que, según los mismos izquierdistas republicanos, los de la CEDA caben perfectamente y aun son necesarios en estos momentos en un Gobierno de la República. De donde se deduce con lógica irrebatible que la aludida nota de ruptura enviada al señor Alcalá Zamora en vísperas de la revolución era completamente inmotivada e inexplicable. De donde se infiere que la causa o el pretexto tantas veces alegado por los socialistas para la citada revolución era absolutamente absurda. De donde se sigue de una vez que las reiteradas y solemnes manifestaciones de adhesión a la República hechas por Gil Robles eran sinceras y leales.

Ya lo sabían antes de ahora las izquierdas republicanas. El antirrepublicanismo y el monarquismo de la CEDA, después de constituída la República y después de formar parte del Gobierno algunos de sus jefes, ha sido nada más que uno de los principales tópicos de las izquierdas para atacarlos de un modo efectista. Martínez Barrio, uno de los caudillos más fervorosos, actualmente, de dichas izquierdas, en una visita que le hizo el cedista agrario Martínez de Velasco, en las proximidades de las elecciones, le afirmó lo siguiente:

«Yo no puedo más que sentar una premisa. Todos aquellos que se declaren inequívocamente dentro de la legalidad republicana pueden muy bien colaborar en el Gobierno. No veo inconveniente alguno en ello».

Y el mismo Martínez Barrio manifestó en el primer debate parlamentario que se celebró después de las elecciones, bajo su presidencia del Consejo de Ministros, refiriéndose a las declaraciones republicanas de Gil Robles y de Martínez de Velasco:

«Agradezco las colaboraciones ofrecidas **porque son reflejo del país».**

No sabemos si el Presidente del Consejo de Ministros, señor Chapaprieta, descorazonado por la falta de asistencia de muchos de los diputados a las sesiones parlamentarias, llegará a presentar su dimisión. Lo sentiríamos de veras, porque es el único ministro de Hacienda efectivo que desde hace mucho tiempo ha tenido España y porque con muy plausible celo estaba deshaciendo los entuertos económicos que dejaron los del bienio. Pero, haya crisis o no la haya, está ya definitivamente asentado por las izquierdas republicanas que Gil Robles no sólo puede constituir un Gobierno republicano presidido por él, sino que en este momento sería conveniente y casi necesario que lo constituyese.

Quizás no le convenga a él seguir ahora en estas indicaciones izquierdistas y ser Jefe de Gobierno. Tal vez espera a que llegue para la CEDA aquella mayoría parlamentaria, absoluta, tras la cual irán en las próximas elecciones con plena confianza en el pueblo español.

DIARIO DE LA MARINA

TELEFONOS
Dirección A-3277
Jefe Redacción . M-7287
Sección de Sports.. M-7912

AÑO CIII — EL PERIODICO MAS ANTIGUO DE CUBA. — LA HABANA, VIERNES, 22 DE NOVIEMBRE DE 1935 — ACOGIDO A LA FRANQUICIA POSTAL

DESDE PARIS

Strauss and Co.

(Por Alejandro G. ALVAREZ)

CUANDO Cabal comenzó, en estas mismas columnas la publicación de algunos, muy pocos y muy cortos, extractos de mis «Carnets de Guerra», seguro estoy que muchos lectores debieron sonreir desdeñosamente al enunciado de algunos nombres... pero hoy la lectura del escándalo de la ruleta demuestra que lo por Cabal revelado y que yo podría amplificar no tiene nada de fantástico... ¡al contrario! Nosotros pagábamos espléndidamente; los millones y los cientos de miles de pesetas eran cosa vanal... mientras que Strauss...

Ah, y a propósito. Strauss, nombre que figura en las páginas de mis agendas sí, sí, es el mismo; allá por los días aciagos, para nosotros, de abril de 1917 existían en Madrid en uno de los más suntuosos edificios de la calle de Alcalá (el número 77) las oficinas de una casa americana **Guarin Incorp,** y su Director un yankee 100 x 100 me presentó un día a un señor de nacionalidad suiza (durante la guerra la mayor parte de los alemanes residentes en el extranjero eran: **suizos**), que estaba dispuesto a donar dos o tres millones de francos oro para la Cruz Roja francesa, si el gobierno autorizaba la reapertura del Casino de Hendaya. (1).

Esta oferta magnífica fué transmitida a París y los servicios competentes me respondieron: que si: **le Sieur Strauss voulait faire le don genereaux dsut il etait question qu' el pouvait se pésenter a la Préfecture de Pau et qu' il pouvait passer la frontiere en ma compagnie et en toute sécurité.**

El Sr. Strauss que ya por aquel entonces estaba en relaciones con la familia (2) Lerroux... ¡Cosas del destino! y nos presentó cartas de Plá, el famoso secretario de Don Alejandro que poco después debía ser curado en mi casa de Hendaya por mi esposa y mis hijas Dionia y Olga cuando pasó la frontera, huyendo de la vindicta popular española, durante la famosa Semana Sangrienta.... el señor Plá y el otro el Sr. Aurelio... el hijo de Don Alejandro, etc. etc.

Strauss, Lerroux, Salazar Alonso. ¡Ah!, si el Sr. Alcalá Zamora conociese la lista que en una carpeta encerrada en mi biblioteca existe... Seguro estoy que la República Española sería una de las más limpias, de las más grandes del mundo actual. Porque en esa lista y en esa carpeta hay documentos que arrancarían la careta a muchos hombres... de la izquierda y de la derecha... acaso más de éstos que de lo sotros.

Y que Strauss continúe... por que así servirá, acaso sin saberlo, la España noble y grande; la España de mis amores.

París,, octubre 31 de 1935.

(1) Durante las hostilidades todos los juegos fueron prohibidos en Francia. Hendaya, San Juan de Luz y Biarritz se arruinaron en cambio Fuenterabia S. S. y Hernani.

(2) Fritimdare aquí familia el sentido que le daban los romanos.

EL APOYO DE LOS RADICALES SALVO DE LA CRISIS AL GABINETE, EN ESPAÑA

REGALAN UN MILLON A LOS HUERFANOS DE LA GUARDIA CIVIL

El donante dice no hallar mejor causa para sus ahorros

Tres vapores mercantes no pudieron llevar carbón a Italia, por las sanciones

SEVILLA, noviembre 21. (AP.)—Una persona que no ha querido que se diera su nombre a la publicidad ha donado la suma de un millón de pesetas al Asilo de Huérfanos de la Guardia Civil.

La donación llegó a manos de los directores de la institución acompañada de una carta en que dice el donante: «Esto representa los ahorros de mi vida, pero no encuentro causa más digna a qué destinarlos».

NO PUEDEN LLEVAR A ITALIA HIERRO ESPAÑOL

MALAGA, noviembre 21. (AP.)—A causa de haber establecido España sanciones contra Italia, no pudieron embarcar un cargamento de mineral de hierro los vapores mercantes «Fanny», «Brenet» y «Tres Marías», que zarparon con carga general.

ENTREGARAN A ESPAÑA A DE LA MOTTA Y PAPAELLO

MADRID, noviembre 21. (AP.)—La Dirección General de Seguridad informó hoy que las autoridades francesas han notificado a las de España que José Oviedo de la Motta y Fernando Papaello, relacionados con el robo del tesoro de la Catedral de Pamplona, por tres millones de pesetas, serán entregados a la Policía en Irún, mañana. Se les llevará a Pamplona para ser interrogados en relación con el sensacional robo.

Los veinte mil volúmenes de la Biblioteca Pidalina han ido a engrosar la nueva biblioteca para la Universidad de Oviedo

Para sustituir a la antigua Biblioteca Universitaria, destruída por los revolucionarios de octubre, se está formando otra nueva con valiosos donativos. Con la donación de la Biblioteca Pidalina, de 2.000 volúmenes, acaba de celebrarse la inauguración de la nueva Biblioteca Universitaria, instalada provisionalmente en el Monte de Piedad, del cual es una parte la sala que aparece en el presente grabado.

La aprobación de gratificaciones a la Guardia Civil por unanimidad, fué la piedra de toque para el Gobierno

Hablando del asunto, dijo el Sr. Lerroux que hubiera podido provocar la crisis, pero no la desea porque es necesario que se aprueben sin demora los presupuestos y la Ley Electoral

MADRID, noviembre 21 (AP.)—El Gobierno ha recibido lo que equivale a un voto de confianza al dar las Cortes su aprobación por unanimidad a un proyecto de ley concediendo gratificaciones a la Guardia Civil.

En los círculos bien informados se preconiza esta mañana que Chapaprieta iba a plantear la cuestión de confianza escogiendo uno de los proyectos de ley que menos oposición había suscitado en la Cámara, y así fué, en efecto, pues sometió a prueba la confianza de la Cámara con el proyecto de ley de gratificaciones a la Guardia Civil, que fué aprobado por los 238 diputados que se hallaban presentes en la sesión, sin que se emitiera un solo voto en contra.

La Cámara cuenta teóricamente con 473 diputados, lo que quiere decir que para reunir el quorum hacen falta 237, pero a causa de las defunciones y renuncias, el número de diputados es actualmente de 435 y para el quorum basta, por tanto, con 218 votos.

Animado por la votación que había obtenido con el proyecto de gratificaciones a la Guardia Civil, Chapaprieta intentó que se aprobara el nombramiento del diputado radical Francisco Vega de la Iglesia para miembro del Tribunal de Garantías Constitucionales. En ese momento abandonaron el salón 35 diputados izquierdistas, quedando sólo 203 en el hemiciclo, o sea, quince menos de los necesarios, y hubo de aplazarse la votación.

Lerroux, comentando la decisión de los radicales de apoyar al Gobierno, dijo: «Yo hubiera podido provocar la crisis, pero no la deseo porque creo que es necesario que sin demora se aprueben los presupuestos generales para el próximo año, así como la Ley Electoral».

La tensión que se advertía en la Cámara al iniciar éstas las sesiones de la presente legislatura y que obligaron al jefe del Gobierno, señor Chapaprieta, a amenazar con plantear la cuestión de confianza, ha desaparecido en gran medida a causa del anuncio que ha hecho Lerroux en el sentido de que los radicales se pondrán al lado del Gobierno en el caso de plantearse la cuestión de confianza.

El anuncio de Lerroux aseguró prácticamente la reunión del quorum.

Trece de los treinta y cinco diputados izquierdistas que se retiraron del salón después de dar su voto al proyecto de ley de gratificaciones a la Guardia Civil, volvieron a la sesión para tomar parte en la votación ordinaria del proyecto de ley que regula los precios y las condiciones en la industria del azúcar en España. Este proyecto ha quedado aprobado por 208 contra 8 votos.

Terminó la sesión después de aprobarse la modificación de la ley de vagos y otros proyectos.

La minoría radical acordó disolver las comisiones ejecutivas de Cataluña y Madrid y designar comisiones encargados de la reorganización del Partido. También tomó el acuerdo de seguir prestando su apoyo al Gobierno.

Tienen los españoles derecho mas que sobrado para estar orgullosos de su raza y su cultura"-Profesor Wilkins

Recordó, en una interesante conferencia, que en Nuevo México después de trescientos años, aún sigue el 50 por ciento de sus habitantes apegado a las costumbres y lengua españolas

NEW YORK, noviembre 21. (SE).—«Tienen los españoles derecho sobrado para estar orgullosos de su raza y de su cultura y harán bien en no tomar en cuenta a los norteamericanos, la ignorancia que tienen sobre esta materia. Prosigan ustedes dando a conocer al mundo lo que es la cultura hispana sin prestar atención a sus contradictores», dijo dijo el Director del Departamento de Lenguas Romances de la Ciudad, Mr. Lawrence A. Winkins, durante la conferencia en español dada bajos los asupicios de la Sociedad Española de Beneficencia.

Me siento aquí como en casa, principio diciendo, ya que toda mi vida me he interesado por las cosas de España e Hispano América. No sé cómo se inició en mí este amor por España, pero es cierto que después que un ser está estampado con el sello español sigue siéndolo siempre de espíritu y de tradición.

Estadística del Español

Después de manifestar que había prejuicio contra el español en este país, recordo que en Nuevo Méjico, después de 300 años, aún siguen el 50 por ciento de sus habitantes apegados a las costumbres y lengua españolas, y hablan y rezan en español.

Señaló la sección surceste como la más arraigada en el español, y calculo en 200,000 el número de estudiantes matriculados de español., pero en cambio hay 72,000 de francés y 18,000 de alemán de un total de 159,000 alumnos de idiomas extranjeros.

Recordo que hace 14 años le fué encomendado por el gobierno español una serie de conferencias por las Universidades de España y expuso que el estudio del español aquí se debe solamente al esfuerzo de los profesores norteamericanos de español, que jamás han obtenido apoyo privado ni de los gobiernos de nuestros pueblos. Y es de felicitarse que se deba a la fe que tienen los norteamericanos del valor del español.

La propaganda que hacen los alemanes por su idioma, y la oposición de algunos directores de enseñanza son causa del descenso del estudio nuestro aquí.

Razones para estudiar Español

La enseñanza tiene que basarse principalmente en los valores de la literatura española y aunque nosotros consideramos lo más natural que se estudie nuestra literatura, para el tipo medio de la cultura norteamericana, como apenas la conoce, no tiene idea del valor que contiene el español.

Recordó como ejemplo una geografía inexacta aquí publicada, la leyenda negra y la de color de rosa o de pandereta, y dijo que los cursos establecidos en las Universidades de España para conceder el Doctorado, harían mucho bien.

El español no salmente ofrece más valores culturales, sino sociales también, ya que existe en este país un gran contingente de origen español y se siente orgulloso de ello.

España ocupa una situación diferente a la de los demás países de Europa y tiene muchas cosas en común con América. Elogió el Panamericanismo como una comunidad de ideas y progreso, y se felicitó del criterio nuevo que impera en las esferas oficiales de este país, que eliminó el temor que se tenía al Coloso del Norte.

Calificóse el Prof. Wilkins de anglo-sajón e hispanófilo y sostuvo que existía un gran movimiento por conocer a Hispanoamérica en cada una de las 43 escuelas superiores de aquí, con Club Panamericano y 6,000 estudiantes afiliados. Estos movimientos deben estar basados en la cultura y en el aprecio.

Apenas saben de Cervantes

Por estas razones —continuó el señor Wilkins— cuando oigan decir que España no ha hecho nada en el mundo, disculpenlos porque no lo saben quienes así hablan. Apenas han oído que existió Cervantes, a quien no han leído, ni al resto de los literatos y poetas de España.

Estamos ahora en el punto más bajo de la estadística en la enseñanza del español, y los naturales de España e Hispano América podrían ayudar a eliminar el prejuicio tratando de que sus hijos se matricularan de español, ya que ingresando en las clases avanzadas pueden tener rápida recompensa en los estudios.

Nada de propaganda racial o nacionalista, pero sí cultural, ensanchando el círculo de amigos, y terminó su conferencia el Profesor Wilkins diciendo, que los españoles tenían derechos sobrados para sentirse orgullosos de su raza y de su cultura e ignorar el desconocimiento completo del español que impera en el norteamericano, y alentando para que se siga exponiendo y dando a conocer al mundo lo qué es la cultura hispánica. Aplausos cerrados expresaron la satisfacción del auditorio.

La presentación del conferenciante corrió a cargo del señor Víctor Simón, y elogió la labor cultural del señor Wilkins en la cátedra y en sus obras por la difusión de la cultura española.

La policía española recogió ayer en Irún a Papaello y la Mota

MADRID, noviembre 21. (WP.)—Comunican de Irún que han llegado a aquella ciudad en la frontera con Francia, Ferdinando Papaello y Ovidio de la Motta, que fueron detenidos en París a instancias del Gobierno español por estar reclamados en la causa que se instruye en Pamplona con motivo del robo en la Catedral.

Varios agentes de la Policía francesa condujeron a los detenidos hasta Irún, donde los pusieron en manos de la Policía española, que los llevará a Pamplona, donde quedarán a la disposición del juez que instruye la causa por el citado robo.

CHAPAPRIETA QUEJOSO DE ALGUNAS CLASES SOCIALES

MADRID, noviembre 21. (WP.)—Comentando el jefe del Gobierno, señor Chapaprieta los proyectos económicos que tiene presentados en el Parlamento dijo que las clases modestas han demostrado una actitud prudentísima ante las medidas fiscales propuestas, contrastando con la actitud de otras clases sociales que hacen obstrucción mediante los representantes en el Parlamento.

Insistió en sus propósitos de presentar a la Cámara un proyecto que regule la balanza comercial.

MADRID, noviembre 21. (WP.)—Esta mañana presentó sus credenciales al Presidente de la República, señor Alcalá Zamora, el nuevo ministro de Colombia en España.

La minoría radical aprobó el informe de reorganización

Se acordó la disolución de los organismos directores de ese Partido en Cataluña

MADRID, noviembre 21. (WP.)—Esta mañana celebró una reunión la minoría radical y el jefe de la misma, señor Lerroux, facilitó después a los representantes de la prensa la siguiente referencia:

«La minoría ha estudiado la propuesta presentada por la comisión reorganizadora y después de una amplia exposición de opiniones, la minoría la aprobó con leves modificaciones. Se absuvo de votar el diputado señor Pérez Madrigal.

»También acordó la minoría votar a favor del Jefe del Gobierno cuando éste plantee en el Parlamento la cuestión de confianza.

»El dictamen de la Comisión aprobado por la minoría propuso la disolución de los organismos directivos del Partido Radical en Cataluña. En Madrid se nombraron comisiones organizadoras las que finalmente designará los directivos.

»También propone la reorganización de los organismos provinciales del Partido que carecen actualmente de representación.

»Señalar la orientación política indicada por Lerroux en el sentido de mantener el bloque gubernamental mientras constituya un instrumento de gobierno para salvar las tendencias democráticas de la República como expresión política que responda a las necesidades del país».

MENOR DESAPARECIDO

A la policía dió cuenta Antonio Despaigne Alpízar, vecino de Sitios 149, que el menor Jorge Sánchez, al que tenía a su abrigo, desapareció de la casa, por lo que teme le pueda haber ocurrido alguna desgracia.

UN LESIONADO DE GRAVEDAD

Modesto Borgas Argudín, de ocho años de edad y vecino de Altarriba 2, sufrió ayer lesiones de carácter grave, al descender de una escalera situada en la bodega que existe en Altarriba y Delicias.

LA ESPANA DE HOY

EPOCA DE CAMARILLAS Y EPOCA DE CALLE Y DE AIRE LIBRE

(Por MANUEL AZNAR)

El escándalo de las concesiones de juego, que en los momentos en que escribo esta crónica se está tramitando en el salón de sesiones de la Cámara de Diputados, ha revelado una vez más la diferencia entre los tiempos actuales —desde el punto de vista político— y los beatíficos que conocieron los hombres públicos de la Monarquía.

La calle española, la plaza abierta, el aire libre, han tomado parte inmediatamente en el pleito y lo han resuelto. Por supuesto, la resolución es contraria a cuantos —hombres o partidos— aparecen directa o indirectamente envueltos en la corrompida atmósfera de las irregularidades administrativas.

Desde el primer día hemos dicho que serían inútiles todas las componendas, supérfluos todos los cambalaches, contraproducentes todas las maniobras, infecundos los arreglos y arreglillos con que los políticos profesionales pretenden liquidar la cuestión y seguir tirando. En efecto, así es y así será. Los hombres de la calle han pronunciado sentencia condenatoria.

Un grupo de personas del Partido Radical están acusadas de haber puesto la influencia que les daban sus cargos públicos al servicio de provechos personales. Esos tales, ya destituídos, serán declarados culpables o inocentes por los Tribunales competentes: yo no sé de esto, ni me importa. ¡Ojalá resulten todos angelicales! Pero hoy por hoy, el pueblo les manda ausentarse de la vida pública, cominarse en sus casas, retirarse al ostracismo. Aun hay más; el pueblo quiere que sea todo el Partido Radical, el que tome los caminos de la retirada; bien para no volver a actuar jamás, en el caso de que la culpabilidad fuera apreciada por los jueces, bien para renacer después de un fallo absolutorio, pero purgada la organización de vicios antiguos y de gentes indeseables.

Y todo lo que no sea atender esa voluntad popular, se frustrará por la presión que ejercen los hombres de la calle, por la asfixia que determinará el enrarecimiento del ambiente público.

Los políticos que actualmente ocupan el Poder intentan una liquidación modesta del problema: creen que bastará con desplazar de los cargos a los inculpados y a sus familiares, expulsar del Partido Radical a unos cuantos ciudadanos, y continuar gobernando con la zona más admisible del radicalismo. En eso se anda cuando estoy escribiendo estas líneas. En esas tretas de viejo estilo, que yo no se como pueden caber en la imaginación de unos hombres de nuestro tiempo.

Antaño, cuando todas las resoluciones políticas se tomaban en las camarillas de los jefes de partido, en las tertulias de los privados, en el salón de conferencias o en los pasillos del Congreso, en suma, cuando la calle no significaba casi nada, era posible montar tinglados y artificios en torno al Poder, y aun dar la impresión de que tales artificios y tinglados eran verdaderas fortalezas. Hoy, la realidad es muy otra. La calle está alerta. La calle son las masas, de derecha o de izquierda, que no admiten trucos. Son los 500.000 hombres que oyeron a Manuel Azaña hace pocos días en las riberas del Manzanares: los ciento veinte mil que oyeron a Gil Robles en Valencia; los tres millones de votos proletarios; las organizaciones sindicales, con millón y medio de afiliados cada una... Esas muchedumbres están actuando constantemente en la política, y no se hallan dispuestas a pasar por movimientos sospechosos, ¡inútil cerrar los ojos a tamaña evidencia! ¡Yo no sé cómo hay quien no haya comprendido el cambio operado en la vida española a partir de las luchas contra la Dictadura!

Suponiendo, como en estos instantes parece probable, que los resultados del escándalo del juego se limiten a una pequeña crisis parcial, con sustitución automática de unos radicales por otros, o se amplíen a una crisis total para que vuelvan al Poder los representantes de los mismos partidos que ahora gobiernan, no se habrá resuelto nada; absolutamente nada. Tendremos otro Gobierno pequeñito para unas semanas; quizá para quince días; acaso para un mes; posiblemente para dos; pero la irritación popular, el asco de la gentes de bien hacia semejantes espectáculos irán creciendo en la medida que la farsa se perpetúe sobre los puestos rectores de la Gobernación del Estado.

Ya en la mañana de hoy, unos centenares de estudiantes, abandonando las aulas de la Facultad de Derecho, y confundiendo en las filas a los escolares fascistas con los comunistas, los liberales y los católicos, se dedicaban a recorrer las calles de Madrid al grito de «Viva España con honra», como si volviéramos a los tiempos mejores del liberalismo decimonónico, o lanzaban al viento un clamor todavía más agresivo: «Abajo los ladrones».

La fuerza pública ha simulado unas cargas y la manifestación ha quedado disuelta. Pero el síntoma callejero era bien elocuente para cuantos quisieran interpretarlo.

Frente a la calle —y llamó calle a la mesa del café, al claustro de la Universidad, a las tribunas de un campo de balompié, a las reuniones de las Academias, a las asambleas de los Sindicatos y al comentario de los paseantes— cuando actúa con la energía y la seriedad con que viene actuando en España, no hay artilugio ni habilidad ni sutileza que valgan. Hay que capitular ante el hombre de la calle. En sus manos está el destino del país.

Ese hombre de la calle, se ha encontrado de pronto con la explosión de un escándalo administrativo. Ya sospechaba que la Administración del Estado no era respetada en sus fueros morales: pero no se le habían ofrecido pruebas que le permitieran pasar de la sospecha a la convicción. Ahora tiene las pruebas. Y reacciona con iracundia.

El Poder público, ante ese hecho, no tiene más solución que plegar banderas y dar satisfacción al pueblo. Porque si no sucede así, se cumplen las palabras de Don Antonio Maura: aquellas magníficas palabras que dicen: «Cuando determinados órganos no cumplen la misión para que fueron creados, la Naturaleza crea otros, aún con escarnio de la justicia».

Será pueril todo intento de alargar las etapas, de confundir el escándalo entre diversiones estratégicas: cuantos más días pasen sin que se produzcan los hechos políticos lógicamente derivados del escándalo, será peor para los hombres y los partidos implicados hoy en la gobernación directa de España.

Pero además de ser pueril, será dramático, porque yo, como español, no quiero que ninguna de las organizaciones políticas serias, y con capacidad para prestar servicios a mi Patria, se debiliten, se arruinen y se aniquilen en procesos tan repulsivos como este de las concesiones de juego. Esas fuerzas deben salvarse porque nos serán necesarias. Por eso, me subleva verlas aferradas al Poder, sistemáticamente dispuestas a continuar gobernando, pase lo que pase y cueste lo que cueste: día vendrá en que reconocerán que fué nefasto no cortar violentamente las relaciones con aquella zona de la política manchada y vilipendiada por la inverecundia.

Vamos a ver cómo se produce el final de este pleito: vamos a verlo con curiosidad y con pasión. ¡Ojalá ponga Dios luz en los ojos de todos!

Ytanto peor para los que se obstinen en su actual ceguera, porque ello será señal de que la Providencia quiere perderlos.

Madrid 28 de Ocutbre de 1935.

El señor Chapaprieta ha indicado la forma no violenta en que, a su juicio deben finalizar las actuales Cortes

Dice q. todos están de acuerdo en el resablecimiento del sistema bicameral y consideran insensato que las izquierdas desean tan ardientemente la disolución pronta del Congreso

MADRID, noviembre 21. (SE.)—La disolución automática del Parlameno por la aprobación en principio de la revisión constitucional, ha sido recomendada por el presidente del Consejo, señor Chapaprieta, como solución del problema electoral y político.

El presidente indicó que después del próximo mes de diciembre, sería sólo necesaria una simple mayoría en las Cortes para acordar la revisión de la Constitución de la República. Y agrega en una entrevista periodística:

«Yo no creo que hay otra posibilidad de disolución de la Cámara, que no sea la de la disolución por propio acuerdo de la misma. Una disolución acordada a causa de la revisión constitucional, tendría ventajas para todos. Esperando ya próxima la fecha en la cual con una simple mayoría de Cortes puede acordarse la revisión, no debería haber nadie tan impaciente que no pudiera esperar. Creo que los partidos políticos deberían llegar a un acuerdo sobre los puntos concretos de la revisión. Hasta ahora yo no sé que existan diferencias de opinión en ninguno de los puntos. Todos están de acuerdo sobre la revisinó del artículo 125, sobr ela conveniencia de adoptar el sistema bicameral y sobre la necesidad de los presupuestos anuales. Hasta los socialistas, o al menos parte de ellos, han reconocido la conveniencia del régimen de dos Cámaras. Yo veo el panorama político desapasionadamente y por esta razón considero insensato que las izquierdas deseen tan ardientemente la disolución de las Cortes tan pronto como sea posible».

El señor Chapaprieta expresó su convicción de que el Parlamento debería aprobar todas las leyes económicas pendientes de su estudio antes de disolverse.

«Sería extraordinariamente útil al gobierno que sucediera al nuestro, explicó el señor Chapaprieta, hallar ya despejado el camino de las muchas dificultades y obstáculos que ahora lo cierran. Por esta razón yo he declarado repetidamente que trabajo para el gobierno de mañana, no por el mío. Yo creo que se debe comenzar la discusión de la revisión de la ley electoral y de la Constitución antes del fin del año. Los dos proyectos pueden discutirse simultáneamente con el de presupuestos para 1936. Deberíamos dedicar el mes de enero entero al estudio de la proyectada revisión constitucional. Como la Constitución prescribe que el Parlamento se reúna para la legislatura de primavera el primer día laborable de febrero, podría aprobarse la revisión constitucional después de esa fecha y por consiguiente permitir la disolucion inmediata de las Cortes y en seguida la convocatoria a elecciones generales».

Interrogado sobre los rumores de que está en pie el movimiento para formar un fuerte partido de centro, el señor Chapaprieta respondió: «A mí me parece una buena idea, pero no puedo adherirme a ninguna agrupación política. Todavía estoy enamorado de mi posición de absoluta independencia política, la que me ha permitido abordar una empresa económica que no habría jamás podido llevar a cabo, si hubiera tenido que dedicarme a sostener intereses de partido. Una unión de las fuerzas de derecha sería loable, porque tal agrupación tendría gran utilidad para poner freno a los extremistas de la derecha y de la izquierda. El momento para esa agrupación no podría ser más favorable que el actual».

El proyecto de reorganización del Partido Radical que acaudilla don Alejandro Lerroux resulta peligroso

Algunos de los diputados del poderoso Partido no están conformes con que la comisión depuradora carezca de las atribuciones necesarias y si no hay «limpia» se retirarán

MADRID, noviembre 21. (SE.)—El problema del partido Radical—purgar o no purgar—continua sin solución.

El escándalo del juego promovido por el mejicano señor Strauss, en el que se hallan comprometidos varios miembros del partido y la falta de disciplina demostrada por el diputado radical, señor Pérez Madrigal, ha hecho que el asunto tome mayor importancia que nunca.

Hasta ahora no se ha dado ningún paso definitivo en el sentido de reorganizar el partido republicano más antiguo del país, al parecer por la diversidad de criterio de sus miembros.

Ciertos diputados radicales, como don Fernando Rey Mora, creen que la depuración debe llevarse a cabo si ha de perdurar el partido. Por otra parte el jefe del grupo, don Alejandro Lerroux, al parecer no cree conveniente que se elimine a las personas complicadas en el escándalo.

Mientras la minoría parlamentaria discute el asunto, las ramas del partido en algunas provincias han tomado por su parte algunas medidas. Por ejemplo, la de Teruel decidio disolverse y se asegura que muchos de los miembros de la entidad provincial de Lugo se creen dispuestos a desligarse de sus compromisos radicales.

Algunos de los diputados del partido de Lerroux que insisten en la depuración al darse publicidad al escándalo del juego, no parecen satisfechos con la afirmación hecha por su jefe de que la comisión de reorganización carecía de atribuciones para llevar a cabo la «depuración moral» ni para despedir a los miembros aun cuando encontrara justificación para ello. Uno de estos diputados declaró que la situación estaba llegando al punto en que «o se llevaba a cabo la depuración o nos retiraremos nosotros».

Por ora parte, los partidarios más leales de Lerroux siguen apoyando al jefe. Estos han insistido desde el principio en que el escándalo del juego es una intriga política contra los radicales más que otra cosa, aunque aparentemente no pueden contradecir el hecho de que la comisión parlamentaria encontrará suficientes pruebas contra ocho de los miembros del Partido Radical para justificar una investigación oficial del caso.

Uno de los políticos fieles a Lerroux dijo: «No abandonaremos a nuestros amigos de toda la vida simplemente porque un accidente político haya causado su actual desgracia, ni tampoco pensamos en despedir del partido al señor Pérez Madrigal tan sólo para contentar al presidente del Consejo de ministros, don Joaquín Chapaprieta, a quien atacó».

Los ejercicios de francés se harán el próximo 26

Las dietas de los inspectores de tres provincias, liquidadas. Obras urgentes en las escuelas

A virtud de un acuerdo adoptado ayer por el Tribunal calificador de los concursos para cubrir las cátedras vacantes de idiomas de las Escuelas de Segunda Enseñanza, hasta el martes no habrán de comenzar los ejercicios prácticos de francés y asta el viernes los de inglés, ambos a la una y media de la tarde y en el local del del Instituto de la Habana.

PAGOS DE DIETAS A LOS INSPECTORES.—Ayer remitió el pagador de la Secretaría de Educación señor Rafael Quintana, los cheques correspondientes a las dietas de los meses de septiembre y octubre a los inspectores de las provincias de la provincias de la Habana, Pinar del Río y Oriente.

Fueron enviados a las Superintendencias respectivas.

LAS REPARACIONES DE SANTIAGO DE LAS VEGAS, CALABAZAR, Y CIENFUSGOS.— El doctor Enrique Jardines y el ingeniero Rodríguez Valiente estuvieron conferenciando ayer tarde sobre las obras y reparaciones de carácter urgentísimo que es preciso realizar en las escuelas de Santiago de las Vegas, Calabazar y Cienfuegos.

En el primero de dichos términos ha sido necesario clausurar tres aulas de una escuela por las filtraciones de una fosa maura.

COMO LABORAN LOS MEDICOS DE HIGIENE ESCOLAR.—Según las declaraciones que ayer nos hiciera el doctor Aníbal Herrera y Franchi Alfaro, director del departamento de Higiene Escolar, los médicos sus órdenes dedicaron tres días de la semana a hacer las fichas de los escolares y dos el examen general de los alumnos.

También nos manifestó que en el Gabinete dental de Cienfuegos se trabajaría en sesión doble, a fin de dar una mejor atención a los escolares.

RECIBIRA SOLO DE DOCE A UNA.—La Directora dela Cultura, señorita Flora Mora de Giró recibirá solamente de 12 a 1 p. m., según nos hubo de manifestar ayer, ya que la grancantidad de visitantes que acuden diariamente al departamento le impiden el dedicar la atención debida a los asuntos del departamento

AVISO

A LOS COMERCIANTES DE LA REPUBLICA

Especialmente a tiendas, Bazares y todo aquel establecimiento que venda JUGUETERIA, para que antes de surtirse, vea el inmenso surtido que este año recibimos de los principales mercados del mundo, como Alemania, Japón y Estados Unidos.

HERMANOS FERREIRO Y CIA.

RICLA (Muralla) 98. — Telf. M-8897. — HABANA.

¡¡ Bismágen !!

Sabios investigadores crearon la fórmula admirable del "Bismágen", y la humanidad dispone ahora de esta maravilla científica que cura las enfermedades del

ESTOMAGO, hígado, VESICULA

úlcera gástrica y duodenal, COLITIS o intestinos

aún en casos en que DE NADA VALIERON otros remedios.

Compruébelo en Ud.: ensaye con un frasco del prodigioso patente "Bismágen" y

bendecirá la hora en que decidió tomarlo.

M.E.C.D. 2016

ELIJA LA TELA PARA SU TRAJE EN LOS ALMACENES DE
ANGULO Y TORAÑO
TENIENTE REY Y CUBA. — TEL. A-6879 — HABANA.
CASIMIR INGLES **WEST-END** ||| MUSELINA **GENTLEMAN**

LEROY PARMELEE CAMBIADO POR BURGUESS WHITEHEAD

TRIUNFARON LOS FIVES DE LOS COLEGIOS LA SALLE Y BELEN EN BASKET

RESULTADO DE LAS CARRERAS DE AYER

128 Day - NOV. 21, 1935 — Tiempo CLARO — Track FAST

1136 ORIENTAL PARK, CUBA — PRIMERA CARRERA 6 Furlongs — 3YO&Up — Premio $150 Reclamable

Ind	Horses	W	PP	St	¼	½	¾	Str	Fin	Jockey	O	C
	Cooley	111b	5	4		3hd	2hd	1½	1½	J Gonzalez	8-5	8-5
1130	Baigneuse	112b	8	6		5^2	3^1	2hd	2½	G Moore	3-2	3-2
1098	South'rnCloud	*103	6	5		8	8	8	3½	M Martinez	15	15
1091	Beauty Belle	*107	7	3		6^1	6^1½	6½	4½	V Villalobo	4	4
1113^2	Billycoo	115b	2	1		1^4	1^2	3nk	5hd	E Pimienta	9	9
1122	Sea Mew	104	4	8		4nk	4½	4^2½	6^1½	E Rodriguz	4	4
1130^4	Herendeth	106½b	3	2		2hd	5^1	5^1	7½	AJ Frnandz	3	3
1113^4	Danger Zone	112b	1	7		7^6	7^3	7hd	8	AF Martinz	8	8

P 2:45 Off 2:47 Time 23 2-5 49 2 5 1:15 4-5
Valor $105—J Diaz ch g 4 Mad Hatter—Cresson Arrancada BUENA Gano BAJO LATIGO Segundo IGUAL. Cooley adelanto gradualmente por fuera del leader, respondio en la recta y pudo haber ganado por mas amplio margen Baigneuse siempre por la parte exterior del ganador, cerro fuerte Southern Cloud finalizo con un rush Beauty Belle acabo con velocidad Billycoo se detuvo en la recta Herendeth desistio Sea Mew quedo un instante en la tira
Cooley 8 40 4 60 3 60 Baigneuse 3 60 3 60 Southern Cloud 8 40
(Precio de Reclamo Ganador $200)

1137 ORIENTAL PARK, CUBA — SEGUNDA CARRERA 5 Furlongs — 3YO&Up — Premio $150 Reclamable

Ind	Horses	W	PP	St	¼	½	¾	Str	Fin	Jockey	O	C
1124^2	Doramelia	*104½	5	5		3^1	3hd	2^2	1nk	M Martinez	3	3
(1124)	Buds Choice	112b	7	6		2hd	1^1	1½	2^3	E Rodriguz	8-5	8-5
(1119)	Satin Shoes	112	1	1		1½	4½	4^4	3½	G Moore	2	2
1108	Hard Rock	112b	2	2		4nk	5nk	5^2	4½	E Pimienta	6	6
(1107)	ChrmingEmma	109	3	3		6nk	6hd	6^1½	5^1½	AJ Frnandz	5	5
1108^3	Lady Montreal	106b	6	8		8	8	7^2	6^2	O H'rnandz	5	5
1123^2	Pernoel	*101	4	4		7^4	7^3	8	7hd	V Villalobo	6	6
1109	Outbreak	110b	8	7		5^2	2hd	3hd	8	J Hidalgo	6	6

P 3:14 Off 3:21 Time 24 48 3 5 1:01 2-5
Valor $105—Mercedes Stable b m 5 Polymelian—Dora W Arrancada BUENA Gano BAJO LATIGO Segundo FACIL Doramelia cerca de los primeros desde el comienzo, vino por fuera del leader vigorosamente, se puso al frente y estaba lista para alejarse Buds Choice desmayo en el ultimo dieciseis Satin Shoes ahorro terreno todo el camino y se canso Hard Rock se abrio mucho al entrar en la recta Lady Montreal partio mal y no fue factor
Doramelia 9 40 5 00 2 40 Buds Choice 3 40 2 20 Satin Shoes 2 40
(Precio de Reclamo Ganador $300)

1138 ORIENTAL PARK, CUBA — TERCERA CARRERA 5 & 1-2 Furlongs — 2YO&Up — Premio $150 Reclamable

Ind	Horses	W	PP	St	¼	½	¾	Str	Fin	Jockey	O	C
1116^3	Wabun	113	7	2		2^1	2^1½	1^1½	1^2	G Moore	6-5	8-5
1131^4	Lillian M. K.	108b	6	3		1^1	1½	2^2	2^3	J Hidalgo	2	2½
1123	Trapshooter	112	3	4		3^2	3^1½	3^2	3no	A Prieto	7	7
1131	Graceful Lad	115b	4	5		5^1½	4^2	4^1½	4^2	J Claege	15	15
1133	Yangtse	100½b	1	6		7	6^1½	5hd	5^4	M Martinez	5	5
164	Ev'ningChimes	112	5	1		4^1½	5^2	6^3	6hd	E Rodriguez	2	6-5
1128^4	Princess Leda	106	2	7		6½	7	7	7	AJ Frnandz	4	4

P 3:46 Off 3:48 Time 24 1-5 49 1-5 1:08 1-5
Valor $105—M Lopez Acevedo ch g 3 Rock Star—Moonyeen Arrancada POBRE Gano FACIL Segundo IGUAL Wabun dispuso de Lillian M K tan pronto quiso y se alejo facilmente Lillian M K se sostuvo bien despues de pasada Trapshooter contendiente todo el camino, se canso al final Graceful Lad cerro fuerte Evening Chimes acabo muy coja Yangtse y Princess Leda fueron casi dejados en el post
Wabun 5 00 2 80 2 40 Lillian M K 4 20 3 20 Trapshooter 10 40
(Precio de Reclamo. Ganador $500)

1139 ORIENTAL PARK, CUBA — CUARTA CARRERA 5 & 1-2 Furlongs — 2YO&Up — Premio $150 Reclamable

Ind	Horses	W	PP	St	¼	½	¾	Str	Fin	Jockey	O	C
——	Prettylass	106	5	7		7	5^1	3^2	1hd	O H'rnandz	5	5
1122^2	Waltz King	107	1	1		1^1½	1½	1^2	2^3	J R Hill	9	9
1114^2	Gally Bird	104b	3	5		3^1	3hd	4^1½	3½	E Rodriguz	3	3
(1131)	Blue Bubble	113b	6	2		4^1½	4^2	5^3	4nk	A Frnandz	7-10	7-10
1115^3	Alanova	110	7	3		2^1½	2^1½	2½	5^6	E Pimienta	2½	2½
——	Rose Hazen	108b	2	4		5hd	6nk	6^2	6^5	J Hidalgo	6	6
1123^3	Disruption	110b	4	6		6^2	7	7	7	J Gonzalez	6	6

P 4:13 Off 4:18 Time 24 1-5 48 4-5 1:07 4-5
Valor $105—A Alvarez b f 3 General Lee—Princess Arrancada BUENA Gano BAJO LATIGO Segundo FACIL Prettylass gano terreno consistentemente por fuera despues de una lenta arrancada, finalizo con velocidad y gano en los ultimos saltos Waltz King superior al grupo, perdio por la pobre monta Gally Bird fue ligeramente estorbado en la curva, volvio y acabo fuerte Blue Bubble se movio con velocidad por fuera en la curva y desistio Alanova torcio hacia dentro en la recta (P R $500)
Prettylass 20 20 10 00 20 80 Waltz King 13 40 6 60 Bird 5 60

1140 ORIENTAL PARK, CUBA — QUINTA CARRERA 5 & 1-2 Furlongs — 3YO&Up — Premio $150 Reclamable

Ind	Horses	W	PP	St	¼	½	¾	Str	Fin	Jockey	O	C
1117^3	Chance It	110	4	1		1^3	1^3	1^1	1¾	A Fernandz	3-2	3-2
(1117)	Oh Ray	112b	3	2		2^2	2^1	2^1½	2^1½	G Moore	2	2
(1111)	Kindred Spirit	112b	2	3		3^2	3^4	3^3	3^2	AJ Frnandz	1	6-5
——	Cousin George	116b	1	4		4	4	4	4	O Pernia	3½	2½

P 4:42 Off 4:42 Time 23 3 5 47 3-5 1:06 2-5
Valor $105—Dr. F Rodriguez ch m 5 Chance Play—Sunny Ann Arrancada MALA y RAPIDA Gano BAJO LATIGO Segundo IGUAL Chance It se robo la arrancada y bajo el latigo mantuvo a raya a Oh Ray al final Este finalizo valientemente pero no pudo con la ventaja sacada por la ganadora Kindred Spirit torcio hacia dentro en el ultimo furlong Cousin George partio mal (Precio de Reclamo Ganador $1400)
Chance It 6 20 3 20 Oh Ray 3 40 No Show Mutuels Sold

1141 ORIENTAL PARK, CUBA — SEXTA CARRERA 5 & 1-2 Furlongs — 2YO&Up — Premio $150 Reclamable

Ind	Horses	W	PP	St	¼	½	¾	Str	Fin	Jockey	O	C
1094^4	W. Cookson	113b	6	1		1hd	1^1½	1^2	1^1½	O Pernia	6-5	6-5
1096	Noreda	112	5	5		3nk	3nk	2^1	2½	G Moore	4	3
1135^3	Toast Master	114	1	2		5hd	5^2	5^1½	3½	A Perdomo	3	3
1111^2	Bon Mot	111b	4	7		6^3	4^1½	3^2	4^4	C Martinez	8-5	8-5
(1134)	Polydee	108b	3	6		7	7	6½	5^1	AJ Frnandz	4	5
1135^4	Yankaway	110	7	3		2^2	2hd	4½	6^3	E Pimienta	10	10
1111	Hope Loring	106	2	4		4^1½	6^1½	7	7	J R Hill	8	8

P 5:07 Off 5:09 Time 23 4-5 48 3 5 1:07 2-5
Valor $105—Sra. M Pareda br g 3 Blackwood—Blewaway Arrancada BUENA Gano BAJO LATIGO Segundo IGUAL W Cookson sometio Yankaway se abrio al entrar en la recta y mantuvo a distancia a Noreda Esta finalizo con velocidad Toast Master ahorro terreno y acabo fuerte junto al rail Bon-Mot se vio estorbado a poco de arrancar Polydee cerrado al arrancar, estuvo a punto de caer (Precio de Reclamo. $800)
W Cookson 6 80 4 80 3 60 Noreda 4 60 3 60 Toast Master 4 00

1142 ORIENTAL PARK, CUBA — SEPTIMA CARRERA 1 Mile & 50 Yards — 3YO&Up — Premio $150 Reclamable

Ind	Horses	W	PP	St	¼	½	¾	Str	Fin	Jockey	O	C
1127^2	Camaguey	110	8	1	1^6	1^6	1^2	1^6	1^{10}	E Rodriguz	6-5	6-5
1127	Phil R.	112	5	3	3^{10}	3^6	2^2	2^4	2^3	AF Martinz	6	6
1132^2	Earle Maxwell	112	3	5	5½	6^4	6^4	3½	3nk	G Moore	3	3
1131	High Socks	112b	6	6	6^{10}	5^3	5^2	5^2	4^4	AJ Frnandz	1	1
1127^4	Adolph Krasa	110	7	2	2½	2½	3^4	4½	5^2	R Rega	15	15
1125	Make Believe	110	1	7	7hd	8	7^6	7^{10}	6^3	E Pimienta	10	5
1109	Decorous	112	4	4	4^3	4^1½	4½	6^1½	7^{15}	J González	7	7
1123	Rubridge	112b	2	8	8	7^1	8	8	8	A Fernandz	10	10

P 5:32 Off 5:40 Time 24 49 4-5 1:14 2-5 1:41 3-5 1:45 2-5
Valor $105—Algodones Stable b h 5 Everglade—Mitchi Arrancada MALA Gano FACIL Segundo IGUAL Camaguey arranco solo, corrio facil todo el camino y se alejo en la recta Phil R hizo un determinado esfuerzo al entrar en la recta, pero no pudo con la ventaja tomada por el ganador Adolph Krasa no tiene excusas Los demas no tuvieron chance con la arrancada (Precio de Reclamo Ganador $400)
Camaguey 6 00 3 80 3 20 Phil R 9 80 6 00 Maxwell 4 00

"Chance It" superando a su field desde la arrancada, fué vencedor de la mejor justa

Pretty Lass dió la sorpresa en la cuarta carrera de la tarde. Reclamaron a Buds Choice. La «gatera» está armándose ya. Protesta por la arrancada de la última competencia

Cousin George no pudo ganar ayer. Tratándose un caballo de distancias era difícil que ganara en su primera salida y contra sprinters que están en muy buena forma. Y así Chance It, al que se despreció ligeramente en la cotización de los books, situándola en inferioridad de condiciones respecto a Kindred Spirit se anexó la victoria en esta justa de alto interés.

La arrancada fué propicia para la hija de Chance Play, que se alejó bastante de su grupo en las primeras etapas de la justa. Oh Ray cerró una buena brecha y vino a acercarse a la ganadora al entrar en la recta, dando la sensación de que podría alcanzar a la puntera y efectivamente, logró situarse a medio cuerpo. Pero entonces Alberto Fernández utilizó el látigo con un movimiento abierto que debe haber estorbado algo a Oh Ray y este no pudo continuar su avance. Bajo ese castigo Chance It volvió a alejarse de su terrible contrincante y no pudo ser alcanzada en el resto del viaje.

Kindred Spirit quedó rezagado al alzarse la barrera y contra esa desventaja no era posible luchar en distancia tan corta y con animales de tanta velocidad como los dos rivales que se han citado.

LA SORPRESA

Pretty Lass dió la sorpresa en la cuarta. Todo el mundo creía que Blue Bubble sería un ganador formidable, un triunfador fácil sobre sus demás rivales en vista de sus anteriores demostraciones. Pero el ejemplar de Piquin Tapia no contó con su velocidad inicial, lo estorbaron también cuando empezaba a correr, fué llevado muy hacia afuera al entrar en la recta, y aunque terminó bien estaba muy lejos de poder amenazar a los que marcaban el paso.

Por segunda vez en sus dos salidas en esta pista Waltz King estuvo a punto de ganar. Pero le faltaron energías y un buen handride a su jinete a la hora en que Pretty Lass retaba. Este terminó a gran vapor y pudo pasar a Waltz King sin dificultades en las últimas cincuenta yardas. La nueva adquisición de los Alvarez ha dado resultado, ganando la primera competencia corrida con los colores de esa cuadra. La ganadora produjo un alto dividendo de 20 pesos 20 centavos.

BUDS CHOICE RECLAMADA

Por mucho que hizo el Jibarito por ganar con Buds Choice, no pudo lograrlo. Satin Shoes marcó ligera ventaja en la punta en esa segunda carrera hasta que Buds Choice tomó el mando en la curva lejana y se alejó ligeramente. Pero Doramelia en forma extraordinaria, bien manejada por el aprendiz Martínez y con ventaja en el peso respecto a Buds Choice pasó á ésta en el último octavo, ganando por márgen cómodo. Buds Choice fué reclamada por E. López.

LA «GATERA»

Ya está armándose la «gatera» en Oriental Park. El aparato de dar arrancadas estará listo dentro de pocos días. Se encuentra ahora al lado del antiguo paddock a la izquierda de la entrada de los peatones cerca de la barbería de Rafael. Allí puede ser inspeccionada por cuantos quieran darse cuenta de cómo será la «gatera», que estará en uso dentro de pocos días en nuestro hipódromo.

UNA PROTESTA

La arrancada de la última carrera dió lugar a una protesta por parte del público que se creyó perjudicado al no salir bien de la tira algunos ejemplares favorecidos por esos fanáticos.

Hablando con Carvallo, este nos dijo que él había levantado la cinta cuando creyó que estaban listos todos, aunque Rubridge venía caminando hacia la tira. Y que en esos momentos se torcieron dos ejemplares, mientras que Earle Maxwell, entre otros no partieron con rapidez. Moore nos dijo que este último ejemplar tuvo que ser sometido a castigo del látigo para que emprendiera la carrera. El starter achaca a la majadería de Make Believe la descomposición del field y que algunos ejemplares no partieran como era debido.

Convoca la Liga Colegial para su justa de 18 años

El plazo de inscripción vence el día 2 del próximo mes de Diciembre. Hay mucho interés

La «LIGA INTERCOLEGIAL DE CUBA» convoca por la presente a todos los Institutos Academias y Colegios de la República para su Campeonato Nacional Intercolegial de Basket Ball de 1935_36 en opción al título de CAMPEON NACIONAL INTERCOLEGIAL, MENORES DE 18 AÑOS, de acuerdo con las Bases siguientes:

PRIMERA: Todos los Colegios de la República asociados a esta Liga, o que soliciten su admisión como socios, antes del cierre de inscripciones para este Campeonato, pueden tomar parte en el mismo.

SEGUNDA: Los atletas que formen los diversos equipos que compitan, han de estar inscriptos en la Liga con debida anticipación, y han de ser menores de 18 años el día primero de Octubre de 1935, debidamente acreditado con Certificado del Registro Civil de su nacimiento.

TERCERA: En este Campeonato aparte del título de CAMPEON NACIONAL INTERCOLEGIAL DE BASKET BALL DE MENORES DE 18 AÑOS, se discute un trofeo que pasará a propiedad de la entidad que primero lo gane durante tres años aunque no sean consecutivos. Campeones 1933_34 BELEN; 1934_35 INSTITUTO SANTA CLARA. En este trofeo se grabará cada año, el nombre del plantel triunfador y quedará en poder de la Liga, mientras no sea ganado en definitiva, entregándose cada año al colegio ganador, una réplica del mismo.

CUARTA: La Liga donará una medalla de oro, a cada uno de los atletas que formen el team ganador, que hayan jugado la mitad más uno del tiempo jugado por su equipo.

QUINTA: El plazo para las inscripciones en este Campeonato, vencerá el día 2 del próximo mes de Diciembre, a las 5.00 P. M. y el día tres a la misma hora, el Comisionado que suscribe, con el Secretario del Comité Ejecutivo de la Liga, y los Delegados de los Colegios que hayan presentado su inscripción, nombrándose en esta junta los jueces, se designará el terreno, y se fijará la fecha de comienzo del Campeonato.

SEXTA: Este Campeonato se regirá por las reglas vigentes actualmente.

SEPTIMA: Para tomar participación en este Campeonato, será indispensable llenar los requisitos siguientes:

a) Solicitud de inscripción en el Campeonato, suscrita por el Director del Colegio.

b) Nombramiento de un Delegado.

c) La cantidad de CINCO PESOS ($5.00) como cuota de inscripción.

d) Certificación del Secretario de la Liga, donde conste que el plantel y los atletas están debidamente inscriptos en la misma, y del Tesorero de que se encuentre al corriente en el pago de sus obligaciones.

c) Lista por triplicado de los atletas que componen el team, no admitiéndose adiciones de ninguna índole.

OCTAVA: A los efectos de las eliminaciones para seleccionar el Campeón Nacional, el territorio de la República estará dividido en las tres zonas siguientes: OESTE (Pinar del Río_Habana), CENTRO (Matanzas_Santa Clara) y ESTE (Camagüey Oriente). En cada Provincia se celebrará una eliminación y el ganador jugará con el compañero de zona; el triunfador entre ambos irá a las finales con los otros triunfadores en las otras dos zonas.

En estas finales, el Comisionado que suscribe, de acuerdo con el Secretario de la Liga y los Delegados de los colegios triunfadores, acordarán la forma más apropiada para verificarlas, lo que se hará con miras a los intereses de la Liga, y a los propios de dichas entidades.

NOVENA: Las solicitudes de inscripción, datos en relación con el Campeonato, etc., han de ser entregados y solicitados en la Secretaría de la Liga, en San Lázaro No. 309_A bajos, esquina a Hospital, Habana.

La Habana, 18 de Noviembre de 1935.

(Fdo) **Oscar Foruagueva**,
SECRETARIO COMITE EJECUTIVO LIGA INTERCOLEGIAL DE CUBA,
(Fdo) **Eduardo de las Casas**
COMISIONADO DE BASKET BALL

ANULA LA FEDERACION EL GOAL DE SALDARINO EN EL BASKET JUNIOR

La Federación Nacional de basket ball ha anunciado ayer el fallo a la protesta presentada por el club Cubaneleco sobre el resultado del juego nicial del campeonato, y este favorece por entero al club, ordenando la celebración de cinco minutos extras para decidir.

El goal de Saldrino, pues, ha sido anulado y el juego tendrá que continuarse, celebrándose ese tiempo extra cuando los dos clubs vuelvan a enfrentarse en la segunda vuelta.

Vence La Salle en basket ball a los Escolapios

Los boys de Canosa se defendieron admirablemente para producir la victoria del team

Tras un juego espectacular, el team del colegio La Salle derrotó ayer al conjunto de los Escolapios de Guanabacoa, quitándole el invicto en el campeonato de basket de la Liga Intercolegial.

Los muchachos de Canosa jugaron un horror a la ofensiva y defensiva para superar a sus rivales, que no se dieron por vencidos en ningún momento y presentaron batalla hasta el final. García, Espín y Dávalos, encabezaron el ataque de los sallistas con dos canastas cada uno, jugando al mismo tiempo con mucha habilidad en todos los departamentos del juego.

Por los Escolapios se destacó bastante Camps, que anotó tres field goals y Barreiro.

La Salle ganó el game con score de 26 por 20.

En el otro choque celebrado, el team del colegio Belén, teniendo otra vez a Bravo en una gran tarde, derrotó fácilmente a Edison, con score de 35 por 16.

Mucho público presenció los dos juegos. Los próximos partidos se efectuarán en el floor del Deportivo Asturias, el sábado por la tarde.

Los scores:

EDISON

	Fig.	Fog.	Fc
J. Zafra, F.	2	2	2
R. Gross, F.	2	0	1
R. Texidor, C.	0	0	2
O. Martínez, G.	2	0	0
V. Chacón, G.	0	0	3
E. Blanco, F.	0	0	0
C. Travieso, C.	1	0	1
G. Abasclo, C.	0	0	0
A. Carballeira, F.	0	0	0
Totales	7	2	9

BELEN

	Fig.	Fog.	Fc
L. Bravo, F.	5	1	2
P. Pérez, F.	0	2	1
R. Ruiz, C.	3	0	3
J. Freixas, G.	3	1	1
G. Llarenas, G.	2	0	0
P. Pelegrín, F.	1	1	1
R. Scull, F.	0	0	0
H. I. Scull, C.	0	0	0
O. Fernández, C.	0	0	0
R. Marichal, G.	0	0	0
M. Celorio, G.	1	0	0
R. Andino, G.	0	0	0
Totales	15	5	8

Resultado: Edison, primer half: 10—|—3. Segundo half: 1—|—2. Total 16.
Belén, primer half: 7—|—6. Segundo half: 6—|—16. Total 35.
Referee: Raúl Argüelles. Umpire: E. L. Brú.

LA SALLE

	Fig.	Fog.	Fc
R. Espín, F.	2	0	3
A. Dávalos, F.	2	3	2
A. Bustillo, C.	1	2	4
O. García, G.	2	4	1
E. Pérez, G.	0	1	2
J. Fentón, F.	1	0	1
Totales	8	10	13

ESCOLAPIOS

	Fig.	Fog.	Fc
F. Noroña, F.	1	0	2
R. Rivón, F.	1	0	3
E. Camps, C.	3	3	1
V. Gouzueta, G.	0	3	2
A. Montes, G.	0	0	3
M. V. Porto, F.	0	0	4
R. Barreiro, F.	2	0	0
M. Echemendía, F.	0	0	1
Totales	7	6	16

Resultado: La Salle, primer half: 5—|3—. Segundo half: 10—|—8. Total 26.
Escolapios, primer half, 4—|—4. Segundo half: 6—|—6. Total: 20.
Referee: E. L. Brú. Umpire: R. Argüelles. Anotador: B. Pichardo. Cronometrista: J. V. Orta.

HABANA MADRID

RESULTADO OFICIAL DE LA FUNCION CELEBRADA ANOCHE

PRIMER PARTIDO

	Tantos
Torres y Cubota, blancos	25
Salvador y Bernal, azules	23

Ganadores: BLANCOS.

PRIMERA QUINIELA

	Tantos	Pagos
1—Torres	3	$ 4.46
2—Cubota	6	4.05
3—Salvador	1	4.46
4—Bernal	3	1.27
5—Ortega	3	3.43
6—Labat mayor	4	1.71

Ganador: CUBOTA.

SEGUNDO PARTIDO

	Tantos
Ortega y Labat menor, blancos	29
Ugalde y Betancourt, azules	30

Ganadores: AZULES.

SEGUNDA QUINIELA

	Tantos	Pagos
1—Labat menor	5	$ 1.65
2—Ugalde	0	2.72
3—Betancourt	5	4.17
4—Valenzuela	2	2.62
5—Constante	2	1.73
6—Azpeitia	6	5.45

TERCER PARTIDO

	Tantos
Valenzuela y Labat mayor, blancos	10
Constante y Azpeitia azules	17

Ganadores: AZULES. Pagó el 35%.

JACK SHARKEY INICIA HOY SU COME BACK EN UN BOUT EN BOSTON

BOSTON, noviembre 21. (AP).—Jack Sharkey, que iniciará mañana su come back enfrentándose con Eddie Winston, el «desconocido», en el ring del Boston Arena, declaró hoy encontrarse en magníficas condiciones, después de haber recuperado el 60 por ciento de su antigua efectividad en el ring.

Sharkey ha terminado ya su training, y aunque tiene 33 años, parece hallarse en excelente constitución física. Su punch es fuerte y su movimiento de pies lo suficientemente aceptable para impresionar.

DESDE EL BULL PEN

Joseito Rodríguez dice que el Marianao ESTA TAMBIEN EN LA LIGA, y parece dispuesto a optar con buen derecho al éxito final de la gran jornada del año

Por GALI

La persona que tenga en su poder el número 26,445, premiado en $70,000 en la Lotería Nacional jugada ayer, se considerará probablemente en estos momentos el hombre más feliz de la tierra, sin embargo, toda su alegría no será nada comparada con la satisfacción que siente en estos días, Joseito Rodríguez, el modesto y batallador manager de los Carmelitas del Marianao.

«El sufrido Joe», como le llaman algunos, no ha sido nunca—sin que se sepa por qué—una figura de empuje o del colorido de Mike González y Adolfo Luque, sin embargo, es evidente que todos sus teams han dado siempre mucho que hacer en los campeonatos, aparte de que él, personalmente, no tiene discusión como primera base.

Analizado como jugador, pocos first basman cubanos pueden compararse a Joe Rodríguez, que viejo como está, fildea todavía mucho más que algunas primeras bases que vimos este año en las Grandes Ligas.

Y analizado como manager, puede decirse que, aunque casi siempre le ha tocado bailar con la más fea, ha sabido arreglarse de modo que sus equipos han vencido todos los escollos, y ha logrado conquistar a la afición.

SE TEAM DE 1934

El año pasado nadie quiso tomar en consideración al Marianao, y fueron muchos los que aseguraron que el team, con Joseito de director, iba de comparsa en el circuito. Frecuentes derrotas, motivadas muchas veces por errores del infield, parecieron confirmar tal. Pero, llegado el momento oportuno, Joseito supo poner a todos sus hombres de acuerdo y ya vimos cómo superó lindamente a los Claveles Rojos del Habana para apoderarse del segundo lugar.

Este año, cuando dimos a conocer los lineups oficiales de las cuatro novenas del Champion, muchos «Ramón Marías» volvieron afirmar que Joseito salía a bailar con la más fea e inovensiva», sin embargo, en las cuatro semanas que llevamos de actividad el Marianao no ha sido ninguna comida fácil para sus adversarios, y los records demuestran que, aun perdiendo ha hecho un magnífico papel.

La única vez que el Marianao ha llegado a desilusionar a sus partidarios, fué en su primera serie del año, efectuada en Santa Clara, donde recibió par de nueve ceros. Y esa pobre performance puede justificarse si se recuerda que Barker no se había unido todavía al team, que el zurdo Bill Brown acababa de llegar, y que el team, en plena construcción, tuvo que trabajar en un terreno casi pantanoso, como resultado a las lluvias caídas en esos días.

Después de eso, el Marianao ha sido importante factor en el campeonato, y no mentirá quien afirme hoy que el team es uno de los que mejor pelota está jugando actualmente en la jornada.

TIENE UN EXCELENTE TEAM

Si cualquiera de ustedes se fija detenidamente en el papel que han hecho los Carmelitas desde que regresaron a la Habana, tras de su primera serie con los Leopardos de Martín Dihigo, observarán que el team posee un envidiable record, pues ha ganado cuatro desafíos en ocho salidas, y últimamente ha perdido dos, con el Santa Clara, que pudieron haber caído a su lado con un poco de suerte.

Primero, los muchachos de «Marse Joe» conquistaron al club Habana en dos juegos de tres, venciendo con impresionantes scores. Seguidamente rechazaron la invasión del Almendares, obligándole a aceptar una honrosa división de honores, y par de empates a cuatro carreras en los cuatro juegos que efectuaron, y en esta última semana han luchado a brazo partido con el equipo de Santa Clara, perdiendo la serie, dos juegos por uno, tras de haber brindado a la afición los desafíos más interesantes de la temporada.

¿Quién duda, después de esta gran perfomance, que Joseito no tiene un excelente team en el Marianao? Es posible que la novena no conquiste el pennant. Después de todo, los otros teams no son mancos tampoco, y en una lucha abierta y pareja, alguno tiene que ser el ganador, pero, el conjunto es impresionante, y luce en disposición de brindar buenas exhibiciones durante toda la temporada.

LO QUE DICE JOSEITO

Ayer tuvimos el gusto de charlar con Joseíto y comprendimos perfectamente que está entusiasmado, y seguro de que su novena será factor en el campeonato hasta el final.

«Nuestro team no ha dado todavía lo que puede»—dice Joe. «Y, creo sinceramente que cuando Tomás de la Cruz recupere su forma de New York, tendremos tres pitchers formidables en el staff, a quienes habrá que ganarles en todos los momentos.»

«Mi team tuvo muchas dificultades al iniciarse la temporada. Por eso, quizás, perdió su serie con el Santa Clara. Pero, poco a poco se ha ido arreglando, y ahora mismo acaba de demostrar que está en disposición de batirse de igual a igual con los líderes de la Liga.»

«En esta serie que acabamos de celebrar con el Santa Clara perdimos dos de los tres juegos que efectuamos, pero, todo el mundo sabe que el choque inicial pudo haber sido nuestro, de haber contado con un poco de más suerte, y que el último pudo variar bastante si aquel batazo de Etchegoyen no resulta foul por pulgadas.»

«Perdimos, indudablemente, y ahora resulta tonto discutir cómo fué la cosa, pero, lo esencial es que tuvieron que jugar mucho para vencernos, y eso demuestra de manera elocuente que «estaremos en la lucha todo el tiempo!»

Este «recado» de Joe va dirigido, aparentemente, a Mike González y Luque, que piensan, quizás, que el Marianao puede ser vencido por sus novenas, y es un recuerdo amistoso que hace el modesto y batallador infielder cubano a los que aseguraron que por esa época su team estaría metido y sepultado en las profundidades del sótano.

Joseíto es el hombre que ha puesto a su novena en el mapa, dirigiéndola lo mejor posible en sus últimas series, y él mismo nos asegura que dentro de poco brindará sorpresas de interés a los fans. Dice que tiene mucha fe en Pedro Díaz, y que cree que el muchacho podrá reivindicarse tan pronto como recupere la confianza en sí mismo que tenía el año pasado, y dice que espera también mucho de Tomás de la Cruz, que está pitcheando flojo sin que se sepa ciertamente por qué.

Mientras dure esta flojedad de Tomás, incidentalmente, Joe le dará un chance en el staff regular al Cayuco Martínez, que ha trabajado brillantemente en las dos salidas oficiales que ha hecho al box.

Aceptan este tip de Joe Rodríguez: «El Marianao estará en la lucha todo el tiempo», y al final de la jornada habrá quien tenga que lamentar el haber afirmado que el conjunto parecía construído con peloteros del Five and Ten Cent Store!

Triunfan en Banes y Manatí varios jugadores profesionales que salieron de la Habana

César Batan está bateando con mucha oportunidad y Veitia luce en el short stop. Exito de Lombillo en el catching. Nazario triunfa como pitcher y bateador. Scores

César Batan, Jesús Nazario, Marino Rodríguez, Luis Valdés, Lombillo, y Falla, peloteros bien conocidos de los fanáticos locales por haber tomado parte en nuestro campeonato profesional del año pasado, están triunfando en la justa de base ball que actualmente se está ofreciendo por Banes, en la provincia Oriental.

Estos muchachos han jugado buena pelota en estos días, y tenemos noticias de que constituyen un éxito en sus salidas al field. Batan ha bateado muy bien y ha desempeñado el center field con soltura. Lombillo ha catcheado estupendamente y Veitia ha fildeado un horror.

A continuación pueden verse los últimos scores de estos jóvenes players, donde se muestra, de modo elocuente, el trabajo que han realizado últimamente en el field.

MANATI

	V.	C.	H.	O.	A.	E.
Abreu, cf.	5	2	3	2	1	0
Falla, 3b	5	1	3	2	0	0
Macías, lf.	4	0	0	1	0	0
Veitia, ss.	5	0	4	4	2	0
Betharte, rf.	4	0	1	1	0	0
Cabrera, c.	5	1	2	6	2	1
Marino, p.lf.	5	1	2	1	2	0
Hernández, 1b.	5	1	2	6	1	0
Mora, 2b.	3	0	0	1	2	0
Quesada, p.	1	1	0	0	2	0
Totales	42	7	17	24	12	1

U.F.F. BANES

	V.	C.	H.	O.	A.	E.
Batán, cf.	5	1	3	1	0	0
Telles, rf.	3	1	1	2	0	0
Guito, 1b	3	2	1	8	1	0
Electo, 3b-ss.	5	2	3	4	2	1
Lombillo, c.	4	0	2	6	0	0
Vergara, lf-3b	4	2	1	2	1	1
Valdés, ss.	2	1	1	3	1	0
Batista, 2b.	3	1	1	0	1	0
Rodríguez, p.	1	1	0	0	1	0
Nazario, p.	2	0	0	0	1	0
Raymond, lf.	2	1	1	1	0	0
Totales	34	12	14	17	8	2

Manatí .. .. 131 100 010— 7
Banes .. .. 130 030 50x—12

SEmpujadores: Betharte 2, Electo 2, Rodríguez, Telez 2, Raymond, Batan 2, Lombillo, Picua, Abreu 2 Falla y Veitia 2; Home run: Cabrera; Three base hits: Abreu Falla; Two base hits: Raymond, Electo, Batista; Sacrifice: Tellez, Batista, Mora, Bases robadas: Vergara, Rodríguez, Electo, Guito; Wild pitcher: Quesada; Pased ball: Cabrera; Double play: Electo a Guito Hernández a Mora; Hits dados a los pitchers: A Rodríguez 9 en 2 innings, Nazario 8 en 7 innings, a Marino 16 en 6, a Quiesada 1 en dos, Struck outs: Marino 4; Nazario 6; Bases por bolas: Nazario 2, Marino 4, Quesada 3. Tiempo: 52 horas 42 minutos; Score: Ezequiel García; Umpires: Lupiañez, Home; Moya y Chaveo, bases.

Segundo juego:

MANATI

	V.	C.	H.	O.	A.	E.
Abreu, cf.	5	1	1	4	0	0
Falla, 3b	5	1	2	1	2	0
Macías, lf.	4	2	1	2	0	0
Veitia, ss.	5	2	4	3	3	1
Betharte, rf.	3	2	0	0	0	0
Cabrera, c.	3	2	0	8	1	0
Hernández, 1b.	5	1	2	9	0	0
Jorrín, p.	5	0	1	0	1	0
Mora, 2b	5	0	1	0	1	0
Marino, rf.-p.	2	0	0	0	1	0
Totales	39	11	12	27	9	1

U.F.F. BANES

	V.	C.	H.	O.	A.	E.
Guito, 1b	5	1	1	10	0	1
Tellez, rfa.	3	0	0	0	0	0
A. Arjona, rf.	1	0	0	1	0	0
Valea, x	1	1	1	0	0	0
Batan, cf.	5	1	3	4	2	0
Electo, ss.	5	1	2	1	7	1
Lombillo, c.	3	1	0	7	0	0
Vergara, 3b.	4	0	1	2	1	1
Raiymond, lf.	1	0	0	2	1	1
Rodríguez, p.	3	1	1	1	0	0
Batista, 2b.	3	0	0	0	3	0
Nazario, xx	1	1	0	0	0	0
Arjona, p.lf.	3	3	2	1	1	0
Totales	38	10	11	27	14	3

Manatí .. .. .. 202 600 0000—11
Banes .. .. .. 001 102 105—10

1 Empujadores: Hernández 5, Cabrera 2, P. Arjona 2, Jorrín Abreu, Rodríguez, Electo, Lombillo, Vergara, Guito; Home run: P. Arjona 2, Guito 1; Tribeyes: Falla, Electo; Two base hits: Veitia, Hernández, Electo; Wild pitcher: Arjona; Bases robadas: Veitia 2, Rodríguez Nazario; Double plays: Batan a Electo, Falla a Jorrín; Hits a los pitches: a Arjona 5 en 8; a Rodrígues 4 en 6; a Jorrín 9 en 8 a Marino 2 en 1; Struck outs: Arjona 3, Rodríguez 2, Jorrín 7, Marino 1; Bases por bolas: Arjona 4, Rodrígues 3, Jorrín 4, Marino 2.

AL ROTH PELEARA HOY EN EL GARDEN CON EL ASPIRANTE FRANK KLICK

NEW YORK, noviembre 21. (AP).—Al Roth, sensacional peso ligero de New York, que dió al viejo maestro Tony Canzoneri la batalla de la vida en el Garden hace un mes, sale nuevamente mañana por la noche a la palestra, para enfrentarse en un importante combate. Roth se enfrentará con Frankie Klick, veterano de San Francisco, en un bout a 10 rounds en un programa de pesos ligeros que se ofrecerá en el Madison Square Garden. El ganador será firmado para enfrentarse con Lou Ambers, con una pelea con Canzoneri en perspectiva.

En el mismo programa tomarán parte distintos pesos ligeros, siendo uno de ellos Joe Hurtado, de Panamá.

RENUNCIO THOMAS HICKEY A LA PRESIDENCIA DE LA ASOCIACION AMERICANA

DYON, Ohio, noviembre 21. (AP). Thomas Jeferson Hickey, veterano líder de la Asociación Americana, que fundó en 1902, renunció hoy a la presidencia de la organización, después de saber que seis de los ocho clubs del circuito habían dado su voto para retenerlo en el puesto.

Al retirarse, empero, Hickey aceptó el puesto de Presidente del cuerpo de director de la Asociación, posición creada especialmente para él, con intención de retenerle en la Liga.

Un nuevo presidente será nombrado el 10 de diciembre, en Chicago y entre otros, se cita el nombre de Billy Evans como probable sustituto.

Leroy Parmelee pasa al St. Louis por B. Whitehead

Ayer se hizo oficial el cambio de players realizado por los dos teams durante el mitin

DAYTON, Ohio, noviembre 21. (AP) Al continuar esta tarde el mitin de magnates de las menores, los oficiales de los principales clubs de las Mayores entraron en verdadera actividad y anunciaron distintas operaciones de interés.

Se dijo oficialmente, por ejemplo, que el cambio de los Cardenales y el New York Nacional era a base de Leroy Parmelee por el infielder Burguess Whitehead. Y se anunció que los Piratas habían conseguido al catcher Al Todd, de los Phillies, por el catcher Earl Grace, dos players y una cantidad de dinero en efectivo.

Al mismo tiempo, se supo que el presidente Ford Frick, de la Liga Nacional, se encuentra camino de New York para arreglar el asunto de los Braves de Boston, que se consideraban en bancarrota.

Los New York Yankees anunciaron haber fracasado en su intento de adquirir al pitcher Mel Harder, del Cleveland, pero, dicen tener casi cerrada una transacción con los Atléticos por el infielder Pinky Higgins.

Charlie Grimm, manager de los Cubs, anunció que está dispuesto a ceder a cualquiera de sus outfielders, excepción hecha de Augie Galán y Frank Demaree por un pitcher de primera categoría.

Otras noticias oficiales fueron:

1.—Dun Hurst, primera base del Columbus ha sido cambiado al club Los Angeles.

2.—Los Medias Blancas de Chicago han cambiado a un pitcher novato al Cincinnati por el infielder Joe Morrissey, que será vendido a los Gigantes.

3.—La Sally League ha sido reorganizada con seis clubs: Jacksonville, Savannah, Macon, Augusta, Columbia y Columbus siendo un circuito de clase B.

4.—Los Gigantes han hecho una buena proposición a los Cardenales por los servicios de Pepper Martin y por el inicialista Johnny Mize, que está en el Columbus.

Los rumores que han circulado son:

1.—Bob Quinn, administrador general del Brooklyn, renunciará al puesto para ser el presidente del Boston Braves. Y George Weiss, de los Yankees, pasará al Brooklyn.

2.—Los Atléticos cambiarán al infielder Eric McNair y el outfielder Roger Cramer al Boston, y la tercera base Pinky Higgins a los New York Yankees.

3.—Que Al Simmons jugará 1 año entrante del Detroit, si Cochrane logra conseguir un precio más barato por sus servicios.

4.—Jimmy Foxx quedará en Filadelfia, aun cuando los Medias Blancas de Chigafo están haciendo grandes ofertas por sus servicios.

Por ser viernes de Moda ofrecerán esta noche un buen programa en el Jai-Alai

En el partido de apertura habrá lucha de sensación y después tendremos mucha actividad en las quinielas. El partido estelar será igualmente de importancia. Pagos de anoche

El primer partido se suspendió, porque Faura salió lesionado al darle Aguiar con la cesta, al tiempo de tirar la pelota. Esto pasó inconscientemente, pues Aguiar, sin saberlo, tenía a Faura a sus pies, que iba retrocediendo con una falta de colocación tremenda. Deseamos que Faura se ponga bien pronto.

La quiniela inicial fué para Santos.

En el estelar, jugaron mucho Esquivel y Paco, venciendo con alguna facilidad a los Hermanos Vallejo. Estos no pudieron dar una.

La segunda quiniela fué para Esquivel.

Para hoy se han combinado excelentes partidos.

El lunes, con toda probabilidad, debutará Irigoyen III, que es el que falta por jugar del primer grupo que vino de Caracas.

RESULTADO OFICIAL DE LA FUNCION CELEBRADA ANOCHE

PRIMER PARTIDO

	Tantos
Ochoa menor y Santos, blancos	11
Faura y Aguiar, azules	6

Ganadores: BLANCOS. 26%.

PRIMERA QUINIELA

	Tantos	Pagos
1—Solá	0	$ 4.38
2—Santos	6	4.38
3—Ochoa menor	0	6.47
4—Aguiar	4	4.25
5—Gayarre	0	8.50
6—Vales	0	4.68

Ganador SANTOS. Pagó a:

4.38

SEGUNDO PARTIDO

	Tantos
Hermanos Vallejo, blancos	17
Esquivel y Paco azules	30

Ganadores: AZULES.

SEGUNDA QUINIELA

	Tantos	Pagos
1—Vallejo menor	2	$ 5.15
2—Eguíbar	3	4.18
3—Alvarez	1	5.15
4—Mir	2	5.33
5—Esquivel	6	4.42
6—Millán	2	7.36

Ganador: ESQUIVEL. Pagó a:

4.42

TERCER PARTIDO

	Tantos
Eguíbar y Alvarez, blancos	29
Millán y Mir, azules	30

Ganadores: AZULES.

PROGRAMA OFICIAL PARA LA FUNCION QUE SE CELEBRARA ESTA NOCHE

(A LAS 8 Y MEDIA)

PRIMER PARTIDO, A 25 TANTOS: Vales y Gayarre, blancos, contra Ochoa menor y Santos, azules. A sacar, ambos, del cuadro 9 y medio con ocho pelotas finas.

PRIMERA QUINIELA, A 6 TANTOS: Salazar, Vallejo menor, Elizondo, Malluquiza, La Paz y Creus.

SEGUNDO PARTIDO, A 30 TANTOS: Elizondo y La Paz, blancos, contra Creus y Salazar, azules. A sacar los primeros del cuadro 9 y medio y los segundos del cuadro 10, con ocho pelotas finas.

SEGUNDA QUINIELA, A 6 TANTOS: Iturrino, Solá, Morales, Aguiar, Goyo y Paco menor.

TERCER PARTIDO, A 30 TANTOS: Iturrino y Solá, blancos, contra Morales y Goyo azules. A sacar, ambos del cuadro 10, con ocho pelotas finas.

CITACIONES

Comité, Pro_Cultura Física y Stadium Municipal
Secretaría
CITACION

Citamos por la presente a todas las organizaciones deportivas que integran este Comité los señores cronstas deportvos y deportista interesados en el logro de los fines que persigue esta organización para la reunión que ha de efectuarse el próximo sábado 23 de los corrientes a las 11 y y media de la mañana, con el Dr. Guillermo Belt, Alcalde de la Habana.

Por la importancia de los asuntos que han de tratarse en esta entrevista rogamos la más puntual asistencia.

Lugar de reunión: Casa Ayuntamiento, en el salón de la Alcaldía.

José Navarro
Presidente
Luis de J. Martínez.
Secretario

M.E.C.D. 2016

DOBLE JUEGO DE BASKET BALL, HOY EN EL SAN CARLOS

CON EL TRIUNFO DEL CLUB HABANA PERDIO AYER SALAZAR SU INVICTO

SPORTS DIARIO DE LA MARINA SPORTS
AÑO CIII LA HABANA, VIERNES, 22 DE NOVIEMBRE DE 1935 PAGINA QUINCE

Amateur Aces

—Una junta con el Alcalde.
—Mañana en el Ayuntamiento.
—Un record en basket ball!

(Por DAN)

Mañana sábado se hará una nueva intentona para lograr en definitiva la construcción del Estadio Municipal... El Alcalde de la Habana tiene interés aparente en hacer algo en ese sentido, y ha citado para el Ayuntamiento a todos los cronistas de sports, a los representantes de nuestras principales sociedades y a la comision que ha venido luchando para lograr el éxito completo de la empresa.. En el mitin, el Mayor de la ciudad explicará el proyecto que tiene para lograr que el Stadium sea «cosa hecha», y se nos asegura que, pese a la transferencia de crédito que se ordenó por parte del Gobierno, habrá dinero suficiente para construir el estadio... Asistiremos a la reunión y veremos . los proyectos alcaldicios!... El team de foot ball del Miramar Yacht Club celebró el miércoles último un match de exhibición con el team de la Marina Constitucional y perdió con score de 14 por 7... Los caleteros no jugaron mal en el primer half, logrando un score favorable de 7 por 0 a su terminación. ...Tato Foyo logró el scaring, gracias a un pase de 15 yardas que le hizo Luis Duthil... Después de éste primer half, los caleteros decayeron un poco y permitieron par de touchdowns que decidieron el game.. Las figuras más destacadas del juego, por el Miramar fueron: Luis Alcibar, que tackleó y pateó brillantemente; Tato Foyo y Mike Recarey... El team de la Marina volverá a salir al field el próximo domingo por la tarde, para enfrentarse con la trouppe del Columbus, que dirige Alejandro Rivas Vázquez...

* * *

Rivas Vázquez está luchando extraordinariamente en el Columbus, y parece listo para sacar un buen team... Será difícil que pueda ganarle al Atlético, desde luego..Pancho Fernández tiene a sus hombres en forma, y los anaranjados siempre demuestran coraje en el field— dos factores que marcan la diferencia entre la victoria y la derrota!... Columbus será un contrario de empuje, empero, y puede que brinde muchas sorpresas de interés.... Nos aseguran que el Deportivo de Cárdenas tiene un team flojo para el junior... Los muchachos han tomado parte en un campeonato inter-clubs celebrado en estos días en Cárdenas, y no han podido ganar un game... El mejor conjunto es el de la Progresiva, seguido del colegio Ariel... Este último lo entrena Alejandro Portel Vilá y luce mucho en el floor ..El Deportivo tiene cinco derrotas en cinco salidas... Dicen que la Federación de basket de acuerdo con la Unión Atlética, dejará fuera en estos días el guard Echevarría, del team del Hispano... Unos lo consideran profesional, y descalificado por la Federación de balón pie en México... Otros, empero, claman que ha sido rehabilitado por México y que sus papeles están perfectamente claros.

* * *

En la tarde del miércoles se estableció un record en basket ball femenino... El team del club Atlético de Cuba, con Cuca Gómez Roca y Josefina Odcardo en acción, derrotó al team del Casino de Hornedo con score de 102 por 0, siendo éste el score más decisivo que se recuerda entre muchachas... El team del Loma Tennis anotó una vez 135 puntos, pero, sus adversarias lograron alguna anotación .. En este choque, empero, las muchachas d l Atlético, aparte de anotar no descuidaron su guarding y dejaron en cero a sus rivales... Tita Azcué anotó 27 goals... Y las demás compañeros no tuvieron dificultad para acercarse a la canasta... El team del Atlético sigue practicando para su anunciada gira por Panamá... Dentro de poco debe recibirse en esta ciudad la fecha oficial de los encuentros... Josefina Odoardo no jugará más del equipo del Sepúlveda y esto restará al conjunto de Adelina su jugadora de mayor punch... Para el año entrante el Sepúlveda perderá también los servicios de Pouppe Puig... La joven player está ya en su último año basketbolístico.. Tomará parte en el junior y después se retirará del floor..

* * *

Varios distinguidos deportistas estan luchando por coger la alta dirección de Educación Física, pero, se tiene entendido que el puesto será para Cappy Campuzano, con Juanillo Lagueruela como lugarteniente... En la opinión de algunos expertos, el equipo del club Fortuna encontrará alguna dificultad para ganar en el floor, cuando tropiece con un equipo que gardee cerradamente a sus hombres... Nosotros creemos, empero, que los Blanqui-negros jugarán más cuando abandonen el drible y se dediquen a pasar la bola, como pueden hacerlo... Players como Pancho Pons, Agudo, Miguelito Iglesias y Mingo Rodríguez que han aprendido con Ramón Azcárate, saben pasar la pelota y trabajando en esa forma en el terreno deben ser dificiles de contener... Miguelito Iglesias está muy grueso este año, pero el juego diario debe ayudarle a rebajar y a recuperar su forma del año pasado...

* * *

Emilio Cancio Bello está desilusionando a los partidarios del Vedado... El sonriente center no ha anotado con la frecuencia que se esperaba y su juego all-around ha dejado que desear... Fufirito Fernández Arraoz tampoco ha podido jugar con la fuerza que todos creían... Y el otro día perdió mucho de su punch cuando supo que «Pappy» Araoz estaba en las glorietas... A Chacho Pons, del equipo del Fortuna, no le conviene mucho que el Presidente del club, Nick Pons, haga apuestas sobre el resultado de los juegos... Eso le condena más y más al banco en los games!... Sin embargo, cuando Chacho recibió su primer chance frente al Teléfonos, perdió muchas pelotas tirando locamente al goal, creyendo quizás que todavía jugaba en los campeonatos locales de la Juventud Atlética... Rodríguez Knight no se oculta para declarar que su team ganará el junior, y habla de que los liders tendrán una amarga experiencia cuando choquien con su conjunto... Rodríguez confía mucho en Noble, Higinio y el Negro Sarría... Pero, falta saber lo que podrán hacer estos muchachos cuando tengan que detener a Ealo, Mosquito Ordeñana y Agudo...

* * *

El Mosquito Ordeñana incidentalmente, luce uno de los tiradores más certeros que hay en el basket ball... Y recuerda mucho a los forwards de la vieja escuela..... Ordeñada y Crucet saben conectar desde cualquier angulo... Pero, Crucet, aparentemente, no ha convencido todavía al coach del VTC. ...Los observadores imparciales dicen que Menéndez, el jugador del Hispano, tiene condiciones para llegar a ser una gran figura del floor... Esto es muy cierto, pero, ahora falta saber si el muchacho resiste «los piropos» de la crítica y mantiene ese juego impresionante de ahora hasta el final.

Derrotó el "Habana" al "Almendares" con score de 6x2, acabándole el invicto a Salazar

Después de siete victorias consecutivas sobre el club Habana, el zurdo tuvo que capitular, y fué el cuadro el que le forzó a cargar con la derrota. Los Rojos supieron batear con oportunidad. Gilberto Torres, medio wild, contuvo a los azules en los pinches

(Por PEDRO GALIANA)

Después de haber sufrido siete derrotas consecutivas a manos de Lázaro Salazar —cinco en la pasada temporada y dos en la presente— los Leones del club Habana lograron domar ayer a su domador, propinándole una derrota de 6 por 2, en el primer juego de la serie que se inició en los terrenos del Stadium de La Tropical.

Salazar no pitcheó mala pelota en esta octava salida que tuvo frente al Habana, pero su campo no le defendió bien en los momentos oportunos, y eso trajo por resultado que le hicieran seis carreras en tres diferentes entradas.

Gilberto Torres, su oponente en el box, fué bateado con más solidez, y a última hora lució con alta tendencia a ponerse wild, pero la mejor cooperación de su cuadro le defendió en los pinches. Y eso le ayudó mucho a ganar su primer encuentro en dos semanas.

EL HABANA CON PIMIENTA

El club Habana lució ayer con más pimienta que otras veces, habiendo realizado sus players un bonito esfuerzo para conquistar al Almendares. El team de Luque, en cambio, mofó constantemente en lances importantes y dió la sensación de que no se encontraba en un gran día.

Como resultado a esta variación, el juego tomó cariz habanista en el sexto acto, y no volvió a desteñirse en todo el resto de la tarde.

En este juego certero se distinguió bastante Miguel Solís, así como el short stop Francisco Correa, que está volviendo a la vida en el campo corto. Ayer fildeó primorosamente y encabezó el ataque de los habanistas con tres hits, entre ellos un tubey.

DEBUTO WILSON

Jorocón Wilson, el popular player, debutó en la inicial y aunque no pudo hacer nada al bate, se destacó notablemente al campo y demostró que aun conserva esa pimienta característica en él que le hizo uno de los grandes favoritos de los fanáticos.

EL POLLO, FLOJO

En el equipo del Almendares, el que más flojo se portó fué el Pollo Rodríguez, que fumbleó en distintas ocasiones para propiciar varios rallies de los habanistas.

Ahora bien, en honor a la verdad puede decirse que el team azul en conjunto jugó con menos pimienta que el Habana, siendo ésta, quizás, una de las razones que marcaron la diferencia entre la victoria y la derrota al final.

LA PRIMERA CARRERA

El match lució muy interesante en las primeras entradas, habiéndose realizado muy buenas cogidas por los dos teams.

En el primer inning Abreu le llevó una buena línea a Roque; en el segundo Solís destripó un gran rolling a Santaella; en el tercero el propio player inició un gran doble play, al engarzar un gran batazo de Pepín Pérez con Fernández en primera y un out. Y en esa misma entrada Cando López le robó un aparente hit a Solís, haciendo una bonita corrida entre dos.

Al llegar el cuarto acto, sin embargo, el Almendares rompió el hielo anotando su primera carrera en la siguiente forma:

Roque fué out de segunda a primera; Santaella recibió la base; Cando bateó de rolling por tercera, y Santaella fué forzado en segunda, de Salvador a Correa. Entonces, Cando se lanzó al robo de segunda, y llegó a tercera cuando Couto tiró mal a la base. Salazar recibió la base, y cuando ambos pusieron en práctica el doble robo, Cando anotó, mientras Salazar era **safe** en la intermedia. El Pollo terminó el inning elevando un fly a Belito.

EL HABANA AL FRENTE

El Habana empató y se fué arriba dos entradas después. Y ello fué de la manera siguiente:

Solís abrió con una línea por el center que atrapó Cando. Torres pegó otra línea, a las manos de Santaella y fué out. Entonces Belito Alvarez recibió un dead ball, y cuando Correa conectó un tubey por el left field, Belito anotó.

En el tiro malo que hizo Javier Pérez al plate, tratando de impedir la carrera, la bola llegó casi hasta el **dougout** del Habana, y Correa anotó también, para poner a los Rojos al frente.

DOS CARRERAS MAS

Un inning después, el Habana volvió a pisar la goma en par de ocasiones, para asegurar más el triunfo.

Williams abrió el inning con un hit por el short. Seguidamente, Salvador Hernández elevó un fly al center. Pero Abreu bateó de rolling por el campo del Pollo Rodríguez, y cuando el novel infielder cometió un error, Williams llegó a tercera y Abreu a la inicial En estas condiciones, Couto bateó un rolling lento por primera, y al tirar Pepín Pérez muy alto al plate, Williams anotó y Abreu pasó a segunda, mientras Couto era **safe** en la inicial. Solís murió en un infield fly por el short, pero Gilberto Torres pegó un hit al right y Abreu anotó la segunda carrera del inning.

OTRAS DOS MAS

En el octavo, el Habana volvió a pisar la goma par de veces, para meter la victoria en el refrigerador.

Esa entrada la inició Francisco Correa con un hit por el right field, Wilson bateó entonces por el short, y cuando el Pollo volvió a fumblear la pelota, los dos corredores fueron safes. Un fly largo de Williams hizo avanzar a Correa, y cuando Salvador Hernández fué out en otro fly por el center, Mike González ordenó a Wilson que robase la segunda, cosa que éste hizo sin dificultad.

Un single corto de Abreu metió a los dos hombres, y ahí terminó el rally por que Couto se atracó de ponche.

LA ULTIMA ALMENDARISTA

La segunda y última carrera de los almendaristas tuvo efecto en el noveno episodio, y la anotó Salazar, que abrió el inning con un hit por el center fué a segunda mientras sacaban al Pollo en la inicial; pasó a tercera por hit de Fernández, y anotó cuando Sardá, bateando por Pepín Pérez, forzó a Fernández en segunda.

COLEGIOS INVITADOS

Al juego de ayer, que fué presenciado por otra buena concurrencia, asistieron distintos colegios invitados por la empresa de La Tropical, representando los muchachos a las siguientes instituciones: Colegio de Belén, de Marianao; Colegio María Luisa Dolz, del Vedado; Colegio Corominas, de la Habana; Colegio Domiciliarias, de la Habana; Colegio Dominicas Francesas del Vedado; Colegio del Apostolado, del Vedado; Instituto América Arias, de la Habana; Colegio Angel de la Guarda, de la Habana; Colegio Néstor L. Carbonell, del Vedado; Colegio Iñiguez, de la Habana.

HABANA

	V.	C.	H.	O.	A.	E.
A. Alonso, cf. M..	4	1	0	3	0	0
F. Correa, ss.	4	2	3	0	2	0
J. Wilson, 1b.	4	1	0	9	0	0
W. Williams, rf. ..	4	1	1	3	0	0
S. Hernández, 3b.	4	0	1	1	3	1
J. Abreu, lf.	4	1	1	2	0	0
R. Couto, c.	3	0	0	1	2	1
M. Solís, 2b.	4	0	0	8	6	1
G. Torres, p.	4	0	1	0	1	0
Totales	35	6	7	27	14	3

ALMENDARES

	V.	C.	H.	O.	A.	E.
Javier Pérez, 3b. .	5	0	2	0	3	1
A. Vázquez, lf. ..	3	0	1	3	0	0
L. Roque, rf.	4	0	0	3	0	0
A. Santaella, 2b. .	3	0	1	3	0	0
C. López, cf.	4	1	2	7	0	0
L. Salazar, p.	3	1	1	1	1	0
A. Rodríguez, ss. .	4	0	0	2	2	2
J. M. Fernández, c.	4	0	2	3	1	0
José Pérez, 1b. ..	2	0	1	5	1	0
J. A. Machado, x.	1	0	0	0	0	0
J. Vargas, lf.	1	0	0	0	0	0
E. Sardá, xx.	1	0	0	0	0	0
Totales	34	2	10	27	8	3

Anotación por entradas:

Habana	000	002	220—6
Almendares	000	100	001—2

Sumario:

Carreras empujadas: Correa; Couto; Torres: Abreus 2; Sardá. Two base hits: Correa. Sacrifice hits: Couto. Bases robadas: C. López; Salazar; Wilson; Abreu. Double plays: Solís a Wilson 2. Struck outs: G. Torres 0; L. Salazar 3. Bases por bolas: G. Torres 3; L. Salazar 0. Dead balls: Salazar a Alvarez. Passed balls: J. M. Fernández. Tiempo: 1:45. Umpires: R. Atán, home; J. M. Magriñat, bases. Anotador: Julio Franquiz. Observaciones: X bateó por Vázquez en el 7o. XX bateó por José Pérez en el 9o.

COMENTARIOS DEPORTIVOS Por "Lank" LEONARD

Loren Murchison, famoso corredor yanqui de hace una década, que lució los colores de los Clubs atléticos de Saint Louis, Chicago y Nueva York, representó a los Estados Unidos en los juegos olímpicos de Amberes y los de 1924 en París. En ambas ocasiones llegó muy cerca a la cumbre de la competencia olímpica, y sus esfuerzos hubieran sido coronados por el éxito en las olimpiadas de 1928, a no ser porque se vió atacado entonces por una grave enfermedad: meningitis espinal. Pocos sobreviven a ese mal, pero afortunadamente Murchison se ha curado ahora por completo.

—Frank Moran tenía un golpe favorito a que él daba el apodo de «Mary Ann». Era un derechazo desgarbado, pero hacía efecto. Dos veces se estrelló contra la fornida quijada de Jim Coffey, y dos veces el ídolo de los irlandeses de Nueva York se fué de espaldas a la lona en distintas ocasiones.

—El primer título de tennis que ganó Wilmer Allison fué el campeonato intercolegial de los Estados Unidos, en 1927. Culminó sus triunfos este año arrebatando el campeonato nacional de los Estados Unidos al «invencible» campeón inglés Fred Perry.

—Earl Sande montó el último vencedor del Derby de Kentucky en 1930; el caballo Gallant Fox, había ganado anteriormente dos veces esa gran prueba del turf norteamericano: con Flying Ebony en 1925, y con Zev en 1923.

—El primer boxeador que ganó una decisión sobre Jimmy Wilde fué Paul Moore, el «relámpago de Memphis». Sin embargo, fué esa una victoria descolorida, de solo tres rounds; una de esas exhibiciones que se estilan en Inglaterra para efectos de caridad. Wilde derrotó más tarde a Paul en 20 rounds. A quien realmente podría adjudicársele el honor de haber vencido a Wilde por primera vez es al pequeño Jack Sharkey. Aunque en los libros está escrito que la pelea resultó en empate, ante los ojos de todos los corresponsales de prensa ahí presentes, Sharkey ganó sin lugar a duda. Poco más tarde en Londres, Pete Herman dió knockout a Wilde en 17 rounds.

—El polo se juega en ocho períodos, llamados «chukkers». Cada uno de estos dura siete minutos y medio lo que hace que el juego completo dure una hora.

—Muddy Ruel ha sido catcher en los equipos de los «Browns» de St. Louis, los «Yankees» de Nueva York, los Senadores de Washington, los «Tigres» de Detroit y los White Sox» de Chicago.

Ayer llegó Pelón Guerra, el púgil mexicano que se enfrentará contra Kid Chocolate en el ring que se levantará en el Campo Polar

Visitó nuestra Redacción para declararnos que estaba en la mejor forma de su vida y dispuesto a darle al negrito del Cerro una batalla tan fiera como la que le dió a Conguito Camagüeyano

Ya tenemos aquí al contrario de Kid Chocolate, el archifamoso Pelón Guerra, el mismo mexicano que le diera a Conguito Camagüeyano la pelea de su vida. Pelón Guerra, como estaba anunciado, llegó ayer mañana y el hombrecito lo primero que hizo fué visitar las redacciones de los periódicos.

Viene Pelón Guerra para medirse con el mejor boxeador cubano, Kid Chocolate. El azteca es un hombre de experiencia y de grandes recursos como lo demostró en su combate presentación en Oriental Park. Para Pelón Guerra el cuadrilátero de sogas no tiene secreto alguno. Es ligero, es pícaro, es valiente y su punch se deja sentir. Para cualquier pugilista Pelón Guerra es un hueso duro de roer. Al mexicano no se le puede considerar como caballo de prueba, es un pugilista de primera categoría.

VENGO A [illegible], DICE [illegible]

Hemos conversado con el hombre, que le diera al camagüeyano Conde inolvidable combate. Pelón no es amigo de hablar por hablar. Cuando lo hace ha pensado primero lo que va a decir. Y Pelón habló de esta manera:

«Vengo en esta ocasión para pelear con Kid Chocolate, una gloria cubana, que debe de llenar de orgullo a todos los habitantes de esta República. Y vengo en las mejores condiciones de mi vida, dispuesto a rendir mi mejor esfuerzo. En la noche del día treinta tendré el honor de cruzar guantes con el Kid y lo haré en la seguridad plena de que puedo ser vencido, pero puedo dar una sorpresa. Haré training público y, como siempre, espero que buenos sparring partners me secunden en mi labor preparatoria».

Esas fueron las palabras de Pelón Guerra.

EL KID EN LA FINCA

Recordando su estancia en los Estados Unidos, Kid Chocolate se metió en una finca y allí está haciendo su preparación para el combate del día 30. El Kid está en la finca Vilareal, en Cojímar, y está rodeado de buenos sparring partners, con los cuales ha logrado recuperar su antigua brillante forma.

Para el Kid la pelea del día 30 tiene una importancia grande. Si Chocolate brinda una demostración acabada, el Kid liará el petate e invadirá el Norte en una nueva tournée. Y siempre con Pincho Gutiérrez dirigiendo todos sus asuntos. El binomio del triunfo Chocolate_Pincho está otra vez en acción y de ello darán buena prueba el día 30 en el Campo Cerveza Polar.

LA PELICULA DE LA PELEA

Esta noche será exhibida en el teatro Nacional, la película del training de Chocolate y el escenario de combate del día treinta, es una verdadera joya, sincronizada.

TOPICOS FUTBOLISTICOS

Por PETER

—Campeonatos Super-regionales.
—Campeones y Sub-Campeones.
—Comentarios de I. Corbinos.

Ha comenzado en España el Campeonato de la Liga, pero seguramente que los aficionados cubanos, algunos de ellos, la mayoría tal vez, ignoran cómo terminaron los Campeonatos Superregionales, y desconoce, por supuesto, cuáles han sido los campeones netos y cuáles los subcampeones con ayuda del "cociente". Y pensando en esto es que, antes de hablar de la nueva justa que tanto interés despierta siempre en España y en Cuba, es por lo que nos disponemos a balancear la pasada contienda.

Desde luego que no ha habido sorpresas. Todo quedó conforme a las predicciones que hicieron los "magos" españoles, según se podrá comprobar en los estados finales que a continuación publicamos:

ASTURIAS-GALICIA

S. Avilés	3
Sporting	1
Oviedo	4
D. Coruña	0
U. Vigo	0
Celta	0

	J	G	E	P	F	C	P.
Oviedo	10	8	1	1	42	8	17
U. Vigo	10	5	1	4	22	20	11
Sporting. . .	10	4	0	6	28	20	8
Celta	10	3	2	5	20	29	8
Avilés	10	4	0	6	17	32	8
D. Coruña . .	10	4	0	6	9	29	8

CATALUÑA

Barcelona	1
Español	1
Júpiter	2
Badalona	3
Gerona	1
Sabadell	1

	J	G	E	P	F	C	P.
Barcelona. . .	10	9	1	0	41	9	19
Badalona . . .	10	4	3	3	15	16	11
Sabadell . . .	10	3	3	4	14	19	9
Español . . .	10	3	2	5	18	20	8
Gerona. . . .	10	3	2	5	17	19	8
Júpiter. . . .	10	2	1	7	14	39	5

CENTRO-CANTABRIA-ARAGON

Madrid	2
Athletic	0
Zaragoza	6
Nacional	1
Valladolid	5
Racing	2
Athletic	5
Valladolid	3

	J	G	E	P	F	C	P.
Madrid. . . .	10	7	1	2	23	8	15
Zaragoza . . .	10	7	0	3	21	9	14
Athletic	10	5	0	5	22	21	10
Racing. . . .	10	4	1	5	19	26	9
Nacional . . .	10	3	1	6	17	25	7
Valladolid. . .	10	2	1	7	17	29	5

LEVANTE

Valencia..	2
Hercules	1
Gimnástico	1
Levante	0
Elche	1
Murcia	2

	J	G	E	P	F	C	P.
Murcia. . . .	10	7	0	3	31	25	14
Hércules . . .	10	6	0	4	24	16	12
Valencia . . .	10	6	0	4	25	18	12
Levante . . .	10	5	0	5	32	19	10
Gimnástico . .	10	4	0	6	19	24	8
Elche	10	2	0	8	9	28	4

SUR

Betis	2
Sevilla	1
R. Granada	2
Jerez	0
Malacitano	3
Mirandilla	2

	J	G	E	P	F	C	P.
Sevilla. . . .	10	6	1	3	25	10	13
Jerez	10	5	2	3	17	11	12
Betis. . . .	10	4	3	3	15	13	11
G. Rranada ..	10	3	4	3	13	13	10
Malacitano . .	10	3	1	6	12	28	7
Mirandilla . .	10	2	3	5	10	17	7

VASCONIA

U. Irún	0
Arenas	4
Osasuna	5
Athletic	1
Baracaldo	6
Donostia	3
Athletic	1
Arenas	2
Osasuna	5
Donostia	2
U. Irún	1
Baracaldo	0

	J	G	E	P	F	C	P.
Arenas. . . .	10	6	3	1	18	6	15
U. Irún. . . .	10	7	1	2	15	9	15
Baracaldo . .	10	5	1	4	15	14	11
Athletic . . .	10	5	0	5	19	15	10
Osasuna . . .	10	3	1	6	16	17	7
Donostia . . .	10	1	0	9	10	32	2

Quedan, pues:

Campeones: Oviedo, Barcelona, Madrid, Murcia, Sevilla, Arenas.

Clasificados segundo: U. Vigo, Badalona, Zaragoza, Hércules, Jerez, U. Irún.

Descienden de categoría: D. Coruña, Júpiter, Valladolid, Elche, Mirandilla, Donostia.

Y ahora van unos comentarios finales de Isidro Corbinos sobre dichos Campeonatos:

Para establecer estas clasificaciones se ha debido recurrir en muchos casos al mejor tanteo, particular o general. Por ejemplo. En Asturias-Galicia, para el último puesto, Sporting, Celta, Avilés y D. Coruña llegan a la última jornada empatados a ocho puntos El tanteo general relega al último puesto..., al D. Coruña. Y pierde su categoría un club que se hizo famoso, eliminando al Madrid en una Copa de España.

En Levante quedan empatados a 12 puntos el Hércules y el Valencia. El tanteo particular no resuelve nada, porque el Hércules ganó al Valencia por 1-0, y el Valencia ha ganado al Hércules por 2-1. Total, empate a 2. Hay que recurrir al tanteo general entre ambos. 24 tantos a favor por 16 en contra el Hércules y 25 a favor por 18 en contra el Valencia. Pero no. Estos tanteos dan 1.500 para el Hércules.. y 1,388 para el Valencia. De manera que por 0,112 de cociente (?) el Hércules se clasifica para la Copa y el Valencia no. En cambio, el Malacitano y el Mirandilla, que ocupan, con siete puntos, los últimos lugares en la clasificación en la región Sur, con el tanteo particular les basta Mirandilla-Malacitano, 0-0; Malacitano-Mirandilla es, pues, el colista. Y queda, en cuanto a empates, el que resulta entre el renas y el Unión de Irún, a 15 puntos. De nuevo el tanteo particular basta, ya que Arenas-Unión empataron a uno en el match de ida y el Arenas venció rotundamente por 4-0.

Y poco más a señalar.

En Vasconia, el Arenas termina brillantísimamente el torneo, batiendo rotundamente al Unión de Irún, con un futbol de alta calidad. Tenemos, pues, de nuevo "aquel" famoso Arenas que el pasado año parecía bien muerto. Y aunque vencido, le acompaña en la resurrección el equipo fronterizo, que continúa "produciendo" grandes jugadores. En cambio, el Donostia se ha hundido un poco más... Y no damos demasiada importancia al triunfo del Osasuna sobre el Athletic, porque a este equipo nada podía importarle ya el resultado: días antes, el Arenas, gran vencedor, había "liquidado" las aspiraciones del Athletic en el propio San Mamés... Y es curioso. El Arenas y el Zaragoza se colocan en los primeros planos de sus respectivos campeonatos "mancomunadamente", gracias a jugadores de «desecho» de otros clubs. Gurruchaga, Olivares, Alonso... Lo cual prueba que no eran merecedores del "canuto" en la fecha que lo recibieron.

¿Le ARDE la PIEL? alivio pronto y seguro
Apliquese Absorbine, Jr. que refresca y previene inflamaciones — mejora los barrillos, ampollas, eczema y picaduras de insector. Acaba con el ardor. 2as
Absorbine Jr.

Vedado Tennis y Cubaneleco se enfrentan esta noche por primera vez en la season

El año pasado, los Marqueses no pudieron vencer una sola vez al Cubaneleco, y este año los eléctricos piensan sostener la ventaja. El choque aparece en el segundo turno del programa

Si la lluvia no se presenta esta noche inesperadamente como ocurrió el miércoles último, tendremos en el floor del Atlético de Cuba un nuevo programa de basket ball correspondiente al campeonato de la Federación Nacional.

Y nuevamente veremos en acción a teams de colorido, que proporcionarán a los fanáticos la manera de pasar una noche agradable en el piso de los anaranjados.

EL PRIMER JUEGO

En el primer juego, tendremos en acción a los Tigres del Atlético de Cuba con el equipo del Teléfonos, y aunque la lógica indica que debe salir airoso el conjunto de Rodríguez Knight, por contar con mejores canasteros, y mejor juego all-around en el floor, nada tiene de particular que los muchachos de Casas ofrezcan la sorpresa que todos esperan, jugando con mayor seguridad que en sus anteriores salidas.

El miércoles por la noche, los telefonistas tenían un score favorable de 6 por 4 cuando se suspendió el game por lluvia, y los muchachos parecían animados. Esta noche pueden mejorar, especialmente si se tiene en cuenta que Rodríguez Knight no puede utilizar a Noble todo el tiempo por tener una pierna un tanto lesionada.

EL SEGUNDO JUEGO

En el segundo choque del programa tendremos en el piso a los fives del Vedado y Cubaneleco, que deben ofrecer el mejor game de la noche.

Los azules del Vedado, que arrancaron como segundos favoritos del campeonato, ofrecieron una bonita exhibición de pases en el primer juego de la jornada, pero, en sus dos últimas salidas han dejado bastante que desear, ganando muy apretado con el Teléfonos y perdiendo con el Fortuna bajo una lluvia de goals.

Raúl Canosa, coach de los azules, insiste en que tiene un team bueno para ganar el campeonato, y afirma que antes de que lleguemos a la segunda vuelta sus muchachos han de reaccionar.

Si esto es cierto, entonces el juego de hoy les brindará una hermosa oportunidad para experimentar esa reacción, ya que el juego señalado es calientico y tiene enorme interes.

El Cubaneleco es un team fuerte, bueno para ganar y perder con el mejor de la season, y tenemos la seguridad de que esta noche jugará a todo vapor desde el primer momento para evitar que el Tennis le haga lo que el Fortuna en su último game.

La troupe de Héctor Muñoz tiene fe en su triunfo y dice que no podrá repetir lo mucho que hizo el team el año pasado, cuando conquistó al VTC en par de ocasiones.

Los probables line ups para hoy son:

CUBANELECO

Antigas, forward.
Quintela, forward.
Corratgé, center.
Trompeta, guard.
De la Torre, guard.

VEDADO

Gutiérrez, forward.
Fernández Araoz, forward.
Cancio Bello, center.
Perkins, guard.
Contreras, guard.

Referee Argüelles y Azcárate.

DOBLE HEADER DE BASKET BALL HOY EN EL SAN CARLOS

Un doble header de interés ofrecerá esta noche la Liga Social de Amateurs en el floor del Club San Carlos en opción a su campeonato de novicios de basket ball. Este doble header tendrá la virtud de presentar en acción a cuatro buenos conjuntos, y es de esperarse que se registre una exhibición de interés.

En el primer turno, a las nueve, jugará el equipo del Centro Dependientes con el five de los Presbiterianos de Güines, poniéndose nuevamente en acción el fuerte grupo de tiradores que tienen los güineros en su squad.

A segunda hora horá jugará el San Carlos con la Juventud Atlética, siendo esto un match de muchisima importancia, en el cual ha de verse algo bueno por los dos teams.

Actuarán de referees: Bru y Campuzano.

Vence el team del Dependientes al Cuba Nueva

Un bonito encuentro ofrecen las muchachas al enfrentarse en el terreno del Cuba Nueva

Un bonito y apretado juego de basket ball se ofreció el miércoles ultimo por la tarde, en el floor del Cuba Nueva, entre los teams femeninos de esa entidad y el Dependientes, en el cual fueron puestas a prueba varias muchachas que parecen destinadas a lucir bastante en el futuro.

El match fué movido, y gustó bastante, habiéndose destacado mucho Amalia Sánchez y la polaquita Dora Dzulopovich.

El score del game fué el siguiente:

CUBA NUEVA

	Fig.	Fog.	Fc.
Bertha Barceló . . .	0	0	3
Carmelina Rodríguez	0	0	0
Angeles Muñoz . . .	0	0	2
Maruca Muñoz . . .	0	1	2
Julieta Muñoz . . .	0	0	1
Carmen Rodríguez .	0	0	0
Graciela Cabellos .	0	0	0
Totales	0	1	8

A. DE DEPENDIENTES

	Fig.	Fog.	Fc.
Emilia Alonso	0	0	4
Rosario González . .	0	1	0
Carmen Sancho . . .	0	0	1
Amalia Sánchez . . .	2	0	2
Josefina Suárez . . .	0	0	1
Dora Dzulopovich . .	0	1	0
Totales	2	2	8

Totales:

Cuba Nueva	1
Asc. de Dependientes . . .	6

Sarmiento y Epifanio vs Constante y Montes en el gran Frontón "H. Madrid"

Montes Menor y Bernal serán rivales de Pascau y Aníbal en el match de fin de fiesta. Las quinielas para esta noche muy reñidas. Los pagos fueron bastante buenos

Ahí los tenemos otra vez. Epifanio y Montes frente a frente. Los platos fuertes siempre gustan y éste que se brinda con cierta frecuencia en el Habana_Madrid es cosa siempre agradable para los fanáticos.

Los delanteros que usualmente se enfrentan cuando juegan el Maestro y el Guajiro estarán en sus puestos: Sarmiento con Epifanio y Constante con Montes mayor. Es decir, el equilibrio deportivo hecho pelotaris en forma tal que mientras los cuatro estén en buena forma, será siempre un jeroglífico acertar el ganador, con la particularidad que ese equilibrio mismo ofrece el mismo chance de victoria a una que a otra pareja.

Una ligera ventaja a favor de Constante puede quizás influir algo en la decisión del encuentro. Es decir que sacando del cuadro catorce puede anotarse algún saque que sirva para adelantar su color en un momento de sensación, que a lo mejor le sirve a su color para calzarse el triunfo.

A última hora se ha dispuesto que se enfrenten dos delanteros, cuya labor es siempre del agrado del público y nos referimos a Montes menor y Pascau. Los dos muchachos son productos genuinos del Habana_Madrid. En esa cancha comenzaron su carrera deportiva y en ella han brillado a enorme altura. Por ser su juego violento, de fuerte toque, por contar con saque rápido y difícil es innegable que son favoritos de los fanáticos.

Hoy se medirán llevando a Bernal y Aníbal, respectivamente, en la zaga y si estos dos muchachos se presentan bien habrá que ver lo que se peloteará en ese match.

A primera hora buena lucha entre Buendía y Cubota, Delanteros; Girón y Salvador.

Mañana y el domingo, grandes funciones corridas.

HABANA_MADRID

Programa de la función de esta noche que comenzará a las 830.

Primer partido a 25 tantos: Girón y Buendía, blancos, contra Salvador y Cubota, azules. A sacar ambos del cuadro catorce y medio.

Primera quiniela a 6 tantos: Girón, Buendía, Salvador, Cubota, Bernal y Ortega.

Segundo partido a 30 tantos. Sarmiento y Epifanio, blancos, contra Constante y Montes, azules. A sacar los primeros del catorce y medio y los segundos del catorce.

Segunda quiniela a 6 tantos. Sarmiento, Epifanio, Constante, Montes, menor, Pascau y Aníbal.

Tercer partido a 30 tantos. Montes menor y Bernal, blancos, contra Pascau y Aníbal, azules. A sacar los primeros del catorce y los segundos del catorce y medio.

Nota: sábado y domingo función corrida.

SUSCRIBASE Y ANUNCIESE EN EL «DIARIO DE LA MARINA»

M.E.C.D. 2016

TIENE VERDADERA IMPORTANCIA LA ASAMBLEA NACIONAL DE COLONOS CELEBRADA EN SANTIAGO DE CUBA

El Liceo de Bejucal ha celebrado el 7o aniversario de su fundación con un bello programa de fiestas

La entrega de diplomas a los dos socios más antiguos constituyó un acontecimiento. Pertenecen desde hace 55 años a la institución. Un banquete a la Reina de Belleza

LICEO DE BEJUCAL.—Suntuosas, grandiosas: así se pueden adjetivar las fiestas que celebró el «Liceo» de Bejucal los días 9, 10; 11 y 12. Para conmemorar el 70o. aniversario de su fundación y en homenaje a la Reina del Liceo: la bellísima Aida Redondo y su Corte de Honor.

Reseñaremos esos festejos en el orden de fechas que se efectuaron.

DIA 9.—Proclamación de la Reina de Belleza y sus Damas.

Una numerosa concurrencia llenaba esa noche la decana sociedad. Espléndidamente iluminada aparecía Guirnaldas de luces adornaban su bella fachada y sus jardines.

El distinguido doctor Manuel Cobo del Castillo, con frases elocuentes y brillantes proclamó a la lindísima Aida Redondo: Reina del Liceo y a su Corte de Honor formada po las bellas señoitas: Ana Clara Cruz, Lydia Valdés Oler, Mercedes Romero, y Elisa Rodríguez.

Seguidamente se les dió posesión de los premios y regalos.

Ya hecha la entrega, fué servido un exquisito ponche. Después se celebró una animada reunión bailable a los acordes de un septeto.

Hasta mediar la noche se bailó en el «Liceo».

DIA 10.—Entrega de diplomas e imposición de medallas a los dos socios más antiguos: Lcdo. Francisco Campos Marquetti y Vitalio Echezábal. Ceremonia muy bella fué ésta. Cuantos la presenciaron se sintieron hondamente conmovidos.

En el escenario del salón de actos del Liceo se encontraba la directiva, presidida por el doctor José O. Vallée Allé, las fueron entregados los diplomas y medallas a los dos respetables caballeros.

El señor Miguel Lompart entusiasta miembro de la directiva habló en nombre de ella.

Sus frases, fueron un himno de admiración a la fidelidad y al amor al Liceo, que siempre han demostrado esos venerables asociados quienes hace 55 años que pertenecen a dicha institución.

Una calurosa oración selló sus palabras. A continuación se celebró un gran banquete al que asistieron la Reina de Belleza y su Corte de Honor y numerosas damas y caballeros de nuestra sociedad.

En la presidencia de la mesa se encontraban los homenajeados, rodeados de distinguidas personalidades.

El menú exquisito mereció los elogios de todos. A los postres hicieron los brindis el distinguido joven Sergio Rodríguez y el doctor Manuel Cobo del Castillo.

La alegría y la animación no decayeron un solo instante en los concurrentes a este magno banquete.

DIA 11.—Gran velada artística-literaria de rigurosa invitación.

Daremos a conocer el progama.

PRIMERA PARTE

1.—Himno Nacional por la Banda Municipal.
2.—Discurso de apertura por el señor Sergio Rodríguez.
3.—Poesía« A la Reina» por la señorita María Núñez.
4.—Discurso por la señorita Celsa Acosta.
5.—Poesías por el señor Miguel Lompart.
6.—Resumen de la parte literaria por el doctor Néstor Carbonell.

SEGUNDA PARTE

1.—Canciones por la señorita Daisy Llampallas.
2.—Concierto de violín por el genial Casimiro Zertucha.
3.—Canciones por la señorita Zoraida Marrero, acompañada al piano por la señorita Carmita García.
4.—Canciones mejicanas por el señor Robles de la Vega.
5.—Números de baile por una pareja de actualidad.

El programa fué cumplido en todas sus partes, arrancando numerosos aplausos de la concurrencia que colmaba el salón de actos del Liceo.

DIA 12.—A las 3 p. m. El señor Alcalde Municipal p. s. r. Antolín Alonso hizo entrega a Su Majestad Aida Redondo de las llaves de la ciudad en la Casa Consistorial. Un selecto grupo de invitados presenció el simpatico acto. El señor Carlos Santana, en nombre de nuestro Mayor, presentó sus respetos a la bella Reina y su Corte.

Un riquísimo ponche fué servido despues.

A las 9 p. m. Como broche brillante con que cerrar sus fiestas conmemorativas celebró el Liceo el grandioso Baile de la Coronación.

Baile regio, suntuosísimo.

Una página más de triunfos que agregar al historial de esa prestigiosa sociedad.

Sus salones estaban materialmente llenos. La numerosa concurrencia lo invadía todo: terrazas, jardines y patios interiores. Al dar las 11 hizo su entrada la bellísima Reina Aida Redondo del brazo del doctor Manuel Cobo del Castillo.

La afamada orquesta «Havana Casino» que amenizaba el baile dejó oir una marcha triunfal a su paso.

Preciosa, encantadora lucía Su Majestad. Vestía un bellísimo modelo de terciopelo chiffón blanco.

Aquel elegante traje remataba en una larga cola que sostenían dos monísimas niñas.

Seguía la Corte de Honor ordenada por parejas.

Primera Dama: Ana Clara Cruz, bellísima, con un primoroso traje color rosa, del señor Antonio Pendás.

Segunda Dama: Lydia Valdés Oller, linda entre las lindas, lucía un precioso traje de satín rosa, y el señor Sergio Rodríguez.

Tercera Dama: Mercedes Romero, vestía un lindo traje de terciopelo chiffón azul.

Cuarta Dama: Elisa Rodríguez, gentilísima, luciendo un bello modelo de satín azul y el señor Miguel Llompart.

Del brazo de sus respectivas parejas subieron al trono la Reina y su Corte de Honor.

Allí se efectuó la coronación. Sobre la nívea frente de la bellísima Aida, el doctor José O. Vallée, Presidente del Liceo, puso una rica diadema.

Atronadores aplausos se escucharon mientras les eran ofrecidos a la Reina y su Corte bellos bouquets de rosas y gladiolos. Después se organizó el baile a los acordes de un fox interpretado por la orquesta «Havana Casino».

También amenizó este suntuoso baile la afamada orquesta de «Belisario López».

Gentiles danzaban las parejas en aquellos salones donde imperaban con su belleza y su gracia Su Majestad Aida Redondo y sus lindas Damas.

No queremos hacer la reseña de la concurrencia porque incurriríamos en omisiones.

Sólo diremos que aquella noche en el Liceo se congregaba todo Bejucal. Allí estaban nuestras más lindas mujeres luciendo toilettes elegantísimas.

Todo cuanto vale y brilla en nuestra sociedad se dió cita en aquel baile para rendir homenaje al Liceo» y a su bella Reina.

No queremos terminar sin hacer llegar nuestra felicitación a la Directiva de dicha sociedad por el éxito con que han celebrado sus fiestas conmemorativas. Satisfechos deben sentirse todos sus miembros, pues eas fiestas quedarán grabadas con letras de oro en la memoria de todos los bejucaleños. Un aplauso caluroso para esa Directiva y muy especialmente para su insustituible Presidente: el doctor José O. Vallée.

«EL LUCHADOR».—Magnífico resultó el número extra que editó el 12 de noviembre el periódico local «El Luchador».

En homenaje a la prestigiosa sociedad «Liceo».

El número de «El Luchador» alcanzó una gran tirada.

En todo hogar bejucaleño, se adquirió un ejemplar que se guardará celosamente como recuerdo de las grandiosas fiestas conmemorativas del «Liceo» de Bejucal.

Célida FERNANDEZ.
Cronsita.

MARIEL

PETICION DE MANO.—De una nueva amorosa se ocupa hoy la Crónica que tiene la simpatía del cronista.

La señorita Zeida Estopiñán, espiritual «fiancee» rubia encantadora, ha sido pedida en matrimonio, por el correcto joven señor Rafael Menéndez, sargento de la Marina, que actualmente desempeña el cargo de capitán de nuestro puerto y es hijo del doctor Manuel Menéndez.

La referida petición de formuló ante el señor Víctor Estopiñán padre de la novia.

Según rumores, la boda no se hará esperar.

Enhorabuena.

El Corresponsal.

La muerte de Adelita Mestril, causa honda tristeza en Nuevitas

Su entierro constituyó una gran manifestación de duelo. Nuevo Funcionario aduanero

NOCROLOGIA.—Nuestra crónica se inicia con una nota dolorosa, sensible bajo todos los aspectos, por tratarse de una vida en flor que ha perdido su perfume cuando su lozanía estaba en todo su esplendor.

Adelita Mestril Amador.

Señorita muy estimada en el seno de nuestra buena sociedad, tanto por sus virtudes y bondades como por el prestigio de toda su familia.

Una enfermedad en extremo terrible minó su joven existencia y en menos de un mes, hemos podido ver que la pobre Adelita nos abandona, dejando en el mayor desconsuelo a sus amorosos padres y hermanos.

Su contextura que hacía concordancia con la delicadeza de su trato, realzó notablemente al producir allá en el fondo de su corazón una contrariedad amorosa y de ahí la declaración fulminante de su terrible mal.

Durante los días últimos de su gravedad, toda la sociedad nuevitera desfiló por ese hogar tan estimado, interesándose por su preciada salud y en los duros instantes del desenlace, se hizo insuficiente la casa para recibir en ella, todo un pueblo que lamentaba esa desgracia como si fuera propia.

El sepelio en horas vespertinas, fué una demostración palpable del aprecio y el cariño que goza en Nuevitas la familia Mestril.

Abriendo la marcha funeral, iban dos hileras interminables de señoritas portando las ofrendas florales que le fueron dedicadas y detrás del coche que conducía los despojos, una multitud incalculable marchaba con paso lento y la cabeza baja, como si todos a un tiempo fuésemos orando en favor de aquella flor, marchita en la plenitud de su vida.

Ya en los umbrales del camposanto y frente a la capilla que ha levantado allí el Rvdo. Padre Amaro San Román, párroco de nuestra iglesia católica, el señor Julio Milá, Director del instituto «Cuba», despidió el duelo con emocionante frases.

A ligeros rasgos hizo un panegírico de aquella vida tronchada, y el numeroso público que le escuchaba con verdadera unción, reflejaba todo el dolor de la desgracia.

Una vez reseñado este doloroso acontecimiento ratificamos en esta nota nuestra condolencia muy sentida para todos los familiares de la infortunada señorita y especialmente a sus inconsolables padres.

Y permita el Señor una gloria merecida para la pobre Adelita.

SALUDO.Con motivo del reciente ascenso de que fué objeto nuestro distinguido amigo, Antonio Pombar Falero, que funcionaba como capitán del puerto en la Aduana nuevitera y que ahora fué nombrado por la superioridad, Inspector General de Puertos, ha venido a ocupar dicho cargo el señor Teodoro Boudet, que se encontraba desempeñando igual cargo en Antilla, Oriente.

Reciba pues, el señor Boudet, el saludo muy cumplido del corresponsal.

RESTABLECIDA.—Con verdadero gusto consignamos en esta nota el restablecimiento de la bellísima señora Amelita Infante de Marín, joven esposa de mi querido amigo Teófilo Marín de las Casas.

Motivo de felicitación para las familias Infante y Marín.

DESPEDIDA.—Después de pasar unos días de recreo entre nosotros, partió para Camagüey, donde habitualmente reside, nuestro estimado amigo, el señor Angel Herrero, padre político del señor Manuel Malpica, Inspector de nuestra Aduana.

ENHORABUENA.—En días pasados y con toda felicidad hizo su llegada tan esperada en un hogar joven y venturoso, una linda y graciosa muñequita.

Quiero referirme al señor Angel Gil, gerente del establecimiento «Bazar Parisién», y su interesante esposa Ramonita Leiro de Gi. que besan muy complacidos al fruto primero de sus amores.

Una bendición del cielo que reciben los felices padres.

CUMPLEAÑOS.—En día diez del corriente cumplió los ocho años de edad, el niño Daniel Ramón, hijo muy querido de nuestro apreciable amigo, señor Daniel Rivero Devesa, y su estimada esposa la señora Ana América Blanca de Rivero.

Con tal motivo y en la residencia de la respetable señora Amparo Devesa viuda de Rivero, abuelita del niño, se ofreció una simpática fiestecita infantil congregándose allí numerosos amiguitos del festejado.

Hubo profusión de obsequios y alegrías infinitas.

Mi felicitación para Daniel Ramón, etxensiva naturalmente a los padres y abuelita.

OPERADA.Después de haber sufirdo en Camagüey, la operación de apendicitis ha regresado totalmente restablecida, la graciosa niña Célida, hija muy querida del señor Félix Ramos vigilante de nuestra Policía Municipal, y su bellísima esposa, señora Gloria Lechuga de Ramos.

Felicitamos muy cumplidamente a los padres.

PESAME.—Sentidamente y en cortos renglones lo hacemos llegar por este medio a los familiares todos, del que se llamara en vida, Joaquín Perón, que bajó a la tumba en la tarde del martes doce.

RESTABLECIDA.— La simpática señorita Marcela Lechuga, prometida de mi estimado amigo, señor Alberto Castro ya está en vías de un total restablecimieno, después de haber sufrido la operación de apendicitis que le fué practicada en la clínica de esta ciudad.

Mis parabienes para la gentil amiga y sus familiares.

EN BUSCA DE SALUD.—Con motivo de haberse quebrantado la salud de nuestro distinguido amigo el señor don Emiliano Manresa Labrada, compromisario presidencial del «Conjunto Nacional Democrático» en las futuras elecciones, ha marchado con dirección a la capital de la República para entrevistarse con un especialista que le practique un reconocimiento y le imponga un plan.

Con el amigo Manresa fué su bellísima hija Nieves, señorita que goza de altas consideraciones en nuestra buena sociedad.

Dios permita que logren los anhelos que persiguen.

MUERTE SENTIDA.—En el poblado de Vertientes, donde trabajaba, le sorprendió la muerte, al que fuera estimado amigo, el joven Pepe Martínez muy conocido en esta ciudad donde pasó largos años.

A sus afligidos padres y hermanos que residen en Nuevitas, por este medio le hacemos llegar nuestro sentido pésame.

Nos identificamos con su desgracia.

Ramón Pérez Rodríguez,
Corresponsal.

Muchos regalos con destino a una magna verbena en ciernes

En el Stadium Alava se jugará un reñido partido el domingo. Notas sociales

—Con la fiesta celebrada el pasado sábado, la directiva de este novel club deportivo, que preside el doctor Parra, ha obtenido un buen éxito.

Fué amenizado por la popular orquesta «Piratas» de la ciudad colombina, desarrollándose el programa hasta las dos de la madrugada, sin decaer en ningún instante el entusiasmo y la animación.

Bellos, pero realmente preciosos, lucían los courts, viéndose ocupados en toda su totalidad las graderías, mecedores y sillas por las más distinguidas familias de este central y sus alrrededores.

Reinaba la alegría en todos los courts, sobre todo en sus orillas, donde estaban dispuestas pequeñas y grandes mesas, que se veían invadidas constantemente por los numerosísimos parties.

En esta fiesta además de haberse dado cita lo más distinguido de nuestra juventud, fué honrada con la presencia de la juventud de Banagüises, Gertrudis, San José y Colón.

Así es que podrá el «Alava Tennis Club» grabar con caracteres indelebles en sus anales, lo siguiente: «El baile del sábado fué un gran suceso que se vió extremadamente animado y concurrido...»

DISTINGUIDA VIAJERA.—Después de pasados unos largos años de ausencia por la América del Sur, ha regresado procedente de Venezuela, la distinguida señora Isabel Arias de Castro, perteneciente a una conocida familia de nuestra sociedad.

Se está hospedando en la residencia de su hermano, el señor Augusto Arias, y su gentil esposa, Maruca Vázquez de Arias, que por tal motivo se encuentran de plácemes.

Reciba mi saludo.

EXPOSICION DE REGALOS.—En virtud de los muchos obsequios que se han recibido para la Gran Verbena que se celebrará en este central bajo los auspicios de la sociedad «Liceo», su directiva ha tomado el acuerdo de efectuar en sus salones sociales el día 24 del actual, una Gran Exposición de Regalos, para el mejor lucimiento y propaganda de los mismos.

Esta Exposición además de ser portadora del anuncio de la Gran Verbena, redundará en beneficio de las casas donantes, puesto que, dejará grabado en todos los asistentes el nombre de sus productos y su gentileza.

TEATRO «ALAVA».—Este gran coliseo nos tiene anunciado para el próximo viernes una interesante película «Fox», pedida expresamente a «la aristocracia de las películas», como se le llama a esa casa.

Lleva por título: «Conducta desordenada», y será estrenada a beneficio de nuestro poderoso club de base ball.

STADIUM «ALAVA».—El próximo domingo se celebrará en este stadium un reñido juego, entre el famoso club de «Limonar», y el de este central. Nuestro club para seguir invicto está efectuando impresionantes prácticas.

Y como anuncié en mi anterior el día 24, le hará una visita al central «Violeta».

DE LA VERBENA.—Existe cada día más animación para la Verbena, pudiendo afirmar que es el principal tema en todas las familias de este central.

Muy pronto dará a conocer la música que amenizará este gran festival.

Los comisionados no escatiman gastos, y contratarán una popular orquesta y el septeto Matancero.

De todos los pormenores dará más informes.

ISIDRITO GARCIA.—Entre las designaciones hechas por Acción Republicana para concejales del término de San José de los Ramos, figura la postulación del estimado joven Isidrito García, la que ha sido acogida con verdadero júbilo.

Las grandes simpatías que tiene el joven Isidro le garantizan el mayor éxito, conquistando una posición muy estimable por su labor organizadora junto con el señor Raimundo Vasallo en favor del partido AR., en este barrio.

Ocupa en la boleta electoral el primer lugar, y como que es manager de base ball disfruta de gran arrastre en estos contornos, estando considerado como un candidato de triunfo por sus méritos y actividades.

Lo felicito, y le deseo que en los próximos comicios su elección sea un hecho.

Mina Díaz.
Cronista social.

Información Telegráfica del interior de la Isla

PINAR DEL RIO

ABSUELTO POR EL TRIBUNAL DE URGENCIA

PINAR DEL RIO, noviembre 21.—El Tribunal de Urgencia, absolvió esta mañana a Primitivo Izquierdo y González, acusado por el jefe del puesto militar de Cabañas, de la infracción del decreto 292.

EL PAGO A LOS EMPLEADOS DEL GOBIERNO PROVINCIAL.

La cantidad de tres mil pesos, fué pagada hoy a los empleados el Gobierno PProvincial, por las asignaciones correspondientes al mes de octubre próximo pasado.—Guillermo Rodríguez, Corresponsal.

HABANA

CONDENADO A 100 DIAS UN PRESO QUE ROBO EN EL VIVAC

MARIANAO, noviembre 21. DIARIO. Habana. Luis Valdés Zenaides, que se halla preso en el vivac de este término—por haberle causado lesiones graves a una mujer—, fué acusado por otro delincuente nombrado Antonio García Cabello, a quien sustrajo en el propio vivac la cantidad de siete pesos en efectivo. Hoy fué presentado ante el juez correspondiente, siéndole impuesto cien días más de prisión.—Martínez, Corresponsal.

DOS COMERCIANTES RECIBIERON LA FORTUNA DEL PREMIO MAYOR

PALOS, noviembre, 21.—El premio mayor del sorteo de la Lotería Nacional celebrado ayer, correspondió íntegro a los estimados comerciantes de esta localidad, Manuel Levandeira y Eladio Gutiérrez. Amabos son muy felicitados, comentándose el feliz suceso, porque hace mucho tiempo que este pueblo no era visitado por la fortuna.—Díaz, Corresponsal

MATANZAS

MATANZAS, noviembre 21. —Vicenta González Rodríguez, blanca, de 42 años de edad, arrojose esta tarde a un pozo en la finca San Pedro, ubicada en los terrenos de la fábrica de jarcia, constituyéndose en dicho lugar el teniente Marcelino Díaz, quien ordenó la extracción del cadáver que fué entregado a sus familiares, con la obligación de presentarlo para practicarle la autopsia.

Ignáranse los móviles del suicidio.

DECRETADA LA CAPTURA DE JESUS ORTEGA Y MANUEL GALLO

Se ha decretado por el Juez la captura de Jesús Ortega y Manuel Gallo, quienes como representantes de la compañía «The Canadian United Force Mutuality» estafaron a María Delgado, apropiándose las primas de una póliza de cinco mil pesos, que había suscrito—Lovio, corresponsal

SANTA CLARA

INTENSO DESCONTENTO POR EL FALLO DEL T. S. E.

RANCHO VELOZ, noviembre 21.—Intenso descontento produce en las huestes de la coalición el fallo del Tribunal Superior Electoral. Esa resolución es calificada como un golpe de Estado, que perturba el desenvolvimiento normal de la campaña electoral y que dificultará la celebración de los comicios, según la opinión general.—Sarabia, Corresponsal.

COLONOS, COMERCIANTES Y OBREROS SE DIRIGEN AL SECRETARIO DE AGRICULTURA

ZULUETA, noviembre 21. Reunida la Asociación de Colonos, los comerciantes, y obreros, todos los integrantes de las fuerzas vivas de esta jurisdicción, acordaron dirigirse al señor Secretario de Agricultura, para que atienda la solicitud de los productores de azúcar, sobre la cuota se sesenta mil sacos en la próxima zafra, entre los cuales encuéntrase el ingenio San Pablo único de este Término, que desarrolló un enorme esfuerzo para levantar su zona de caña, y está realizando una amplia reparación en su maquinaria, en los carros y vías. De no ser atendida esta justa aspiración, se destruirá la única fuente de riqueza. Estos elementos de orden y trabajo. ponen su esperanza, en esta justa y firme decisión del Gobierno.—Martínez, Corresponsal.

ORIENTE

ASAMBLE NACIONAL DE COLONOS EN ORIENTE

SANTIAGO DE CUBA, noviembre 21, —Esta ciudad será sede de la Asamblea Nacional de Colonos, que se iniciará a la una de la tarde. Numerosos colonos son huéspedes de esta ciudad, procedentes de todas las provincial. En la Asamblea cuyo acto se verificará en los salones de la Asociación Nacional de Colonos, situada en Heredia y Hartmann, se tratarán importantes cuestiones que afectan actualmente al colonato cubano. A las once de la mañana, ofrécese una recepción a los colonos en el salón de actos del Gobierno Provincial, pronunciando el discurso de bienvenida el doctor Tomás Puyans, Presidente de los colonos de Oriente. Mañana en el hotel Casa Grande se les ofrecerá un banquete, a los visitantes de otras provincias, por los colonos de Oriente.

LOS PASQUINES ELECTORALES.—La ciudad presenta un feo aspecto. Todas las paredes están embadurnadas con los pasquines de los candidatos, perjudicando el ornato público. Muchas casas a pesar de los avisos de «No Carteles», sin respetarse estos, están tapizándolas con dichos pasquines causando perjuicio a las propiedades

LA PATRONA DE LA MUSICA.

Con motivo de ser mañana el día de la Patrona de la Música, Santa Cecilia, se celebrarán grandes fiestas en esta ciudad, en el Conservatorio Provincial de Música y en la Iglesia Catedral.

PRO_HOSPITAL DE MATERNIDAD

El próximo sábado se celebrarán, así como el domingo grandes fiestas en Bayamo, por el cuerpo auxiliar de la Reserva Militar, Femenina, Pro Hospital de Maternidad, que se construirá para legarlo a las madres orientales, siendo encomiada la idea de la señora Eustaquia Frías, esposa del teniente coronel Rodríguez, que ha recibido muchas felicitaciones. En las fiestas que ha celebrado en otros términos de Oriente, se han recolectado magníficas cantidades de dinero para comenzar las obras del citado Hospital. García. Corresponsal

TEMARIOS DE ORIENTE

LA CORDURA DE UN LOCO.—Es algo así como una cosa muy natural y espontánea, que en cada poblado pequeño, (en las ciudades y pueblos grandes abundan por la cantidad de habitantes,) que en cada pobado pequeño, repetimos, barrio rural o «cuartón» agrario haya el correspondiente bobo, el correspondiente borracho o el correspondiente loco, los que, por lo regular con el hazmereír, el que diga las verdades indiscretas y amargas a la vez, y a la vez también el que sueñe con las más grandes irrealidades de la vida.

El que voy a presentar hoy a mis lectores, es un loco tranquilo, que, como todos los locos tienen sus horas de menos locura; un loco especial que trabaja para ayuda de su mísera vida, un loco que fué buen cuerdo, y que como paliativo ahora se lleva a todos sus parajes... ¡nada menos que la idea de ser Presidente de la República!...

Y han sido estas aspiraciones tan acendradas, que las viene alimentando desde el gobierno del ilustre doctor Zayas (q. e. p. d); y, si en distintas ocasiones... «no ha ido a tomar posesión de la alta investidura» (al decir de él) ha sido: unas veces, por carecer de zapatos que ponerse; otras por no tener ropa y otras por falta de dinero para conducirse al trono de su gobierno...!

...«¡Semejante pobreza en el hombre honrado, que dice ser él como nadie, no obsta para que vaya a hacer mal uso del Tesoro Público...

Con tonos apostólicos dice que irá a hacer república, que irá a hacer gobierno; que irá a defender la patria que soñó Martí...

Retuerce sus mostachos dejados crecer en emulación del general Jose Miguel Gómez por quien tiene gran recuerdo y veneración...

«Hará emisiones de dinero para pagar la deuda pública e independizarse de la Banca Americana; hará reparto de tierras a los cubanos y, algo desafecto con los extranjeros los devolverá decorosamente a sus respectivos países para construir una patria netamente cubanas».

Estas y otras cosas semejantes me ha repetido en distintas ocasiones; cosas tan peregrinas que, como de un loco al fin y producidas en sus mejores horas de lucidez causan, como es natural la correspondiente risa y dan el natural pasatiempo cuando no queda más remedio que oirlo.

Hace tres días halléme con el loco de mi narración y, en esta ocasión, en vez de ser él el que me hablase, fuí yo quien le tocara la fibra sensoria de su «tema»;... de su justísima aspiración como ciudadano capacitado para el cargo, a lo que me contestó con marcado convencimiento...!

¡He renunciado!

Algo así como alarmado le conté es té: ¿qué ha renunciado usted?

¡Sí! He renunciado. A la vez me mira con los ojos desmesurados y afirmativos.

«He renunciado, repite, porque la política se ha puesto demasiado mala, ya no caben más combinaciones ni más cambios de ideologías».

«He venido abrigando mi aspiración a la presidencia durante mucho tiempo para dirigir este país zozobrante políticamente para librarle de sus cargas; para implantarle el sistema parlamentario democrático e ir a las Constituyentes; para dar trabajo a todos los cubanos..., pero ante tanta aspiración presidencial, ante tantos que obstruccionan el puesto que tan legítimamente me corresponde, ¡¡¡renuncio!!! renuncio para dar el ejemplo desinteresado de la grandeza...

¿Qué harás ahora, o de ahora en adelante ya que has ahogado tus aspiraciones?

«Lo que no hacen muchos individuos una vez que cojen el gusto al peculado público: trabajar».

Abandono mi idea del Palacio Presidencial, abandono mis ideas para ser le útil a mi país que lo quisiera ver tranquilo y rico, pero todo lo he cambiado por un arado para trabajar la tierra, vencer en la economía y, una vez que mejoren las ideas de los hombres, lanzaré de nuevo la legítima aspiración que redimirá a Cuba en poco tiempo...

Cierto es que todo lo transcripto es locura legítima, pero ¿no hay como verdad la moraleja que entrevé el loco, algo de luz clara por la que mira tanta aspiración, tanta combinación y tanta falta de verdadera ideología?

Hercasido.

PINAR DEL RIO

NUEVO HOGAR.—Para la calle de Vélez Caviedes, en la casa marcada con el número 88, acaban de trasladar su domicilio los distinguidos esposos Carmela Lobos y Felipe Rodríguez Alemán. Este apreciado amigo nuestro, es alto empleado de la sucursal del Royal Bank of Canadá en esta ciudad.

Ellos me ruegan que haga saber a sus numerosas amistades por medio de esta sección, la nueva noticia de su traslado. Lo que gustoso cumplo.

EN PINAR.—Desde hace algunos días encuéntrase en la hospitalaria capital pinareña la gentil y bella señorita Anita Hernández Barón, de la buena sociedad habanera Tan estimada jovencita se propone pasar una temporada en unión de sus familiares los esposos Barón_Gomis. La que le deseo lo más grata posible.

MILANES.—Como de costumbre, continúa este aristocrático y concurrido coliseo de la Avenida de Martí anotándose los mejores éxitos cinematográficos. Para su joven y querido Administrador Federico Cartaya y Jordán debe ser de alta satisfación la gran acogida que los pinareños en general le vienen dispensando a sus programas diarios.

Es de decirse que el joven Cartaya se cuida bien de brindar a su público una magnífica proyección, completa, comodidad y confort y sobre todo, los mejores films que llegan a Cuba procedentes del extranjero. Para esta semana, según carteles, Milanés» exhibirá verdaderas joyas del cinema que agradarán a cuantos las vean.

GUILLERMO RUBIERA.—Este joven y valioso compañero en las tareas del periodismo acaba de obtener un brillante triunfo con motivo de la publicación de un ilustrado folleto calzado con su firma sobre la reforma del Código Penal, que se estudia por nuestro Consejo de Secretarios.

El documentado trabajo del compañero Rubiera ha merecido la crítica favorable de letrados de la talla intelectual del doctor José Agustín Martínez. Mi efusiva felicitación por el reciente triunfo de Rubierita, queda consignada aquí.

INFORME SOLICITADO.— El Secretario interino de Sanidad, doctor Anaya Murillo, ha solicitado del Jefe Local de Colón informes en relación de los motivos que haya tenido para no dar posesión de sus cargos a los empleados nombrados con fecha 5 del presente mes.

CUNAGUA

BODA.—El sábado 9 del actual, tuvo efecto en la colonia del señor José A. Freyre, la unión sacrosanta de nuestros buenos amigos, la señorita Juana María Rodríguez, y el joven Eladio Sánchez, ella perteneciente a una distinguida familia de este central, los esposos Bernardina Mederos y Arturo Rodríguez, Administrador de la mencionada colonia y el alto empleado de este central.

Dieron realce a tan distinguida y amena fiesta, un conjunto de lindas y simpáticas señoritas, así como también un grupo de distinguidas señoras entre las que anotamos las siguientes:

De Hernández; de Van de Water, de Abreu; de Maylin; de Jiménez; de Manolo Delgado; de Felix Delgado; de León; Vda. de Delgado; de Inclán Jr.; de García; de Rodríguez y de Zabala.

Señoritas: Algemira Rodríguez; Consuelo Sardiñas; Onelia Rodríguez Georgina y Celaida Olivera; Emma Larín; Rosa Marina León; Ana Luisa y Sixta María Ocampo; Virginia y Maruxa Vera; Asunción García; Mery Zabala; Cusa Fabar; Adelina Gómez; Teresa Herrera y otras.

El colosal septeto «Cunagua», fué el encargado de los bailables, que con su magnífico repertorio de sones modernos, deleitó a la concurrencia.

Licores exquisitos, fueron servidos con profusión y abundancia, el menú igualmente fué espléndido.

A las cinco de la tarde dió comienzo el desfile de los concurrentes, acompañando a los desposados, hasta la estación del Ferrocarril, donde tomaron el tren para la capital de la República. Allí pasarán su luna de miel.

Muchas felicidades.

PROXIMA BODA.—En el próximo mes de diciembre, contraerá nupcias en el central «Alava» (Matanzas) la distinguida señorita Margarita Torres, con el correcto joven señor Dimas Marrero, que gozan de simpatías y afectos en este central.

Al consignar esta nota, les envío por este medio, mi felicitación más sincera y que sus deseos se vean realizados.

BASE BALL.—En los magníficos terrenos de esta localidad, tuvo efecto el sábado 9, el encuentro entre los potentes teams Clubs «Jaronú» y «Cunagua», venciendo los primeros, con anotación de 11 x 6, debido a la gran resistencia que les hizo el pitcher del «Jaronú», Bonifacio, a continuación damos el resultado:

Anotación por entradas

		C	H	E
Jaronú . . .	430 011 020—	11	16	4
Cunagua. . .	011 001 300—	6	10	5

Baterías: por Jaronú: Bonifacio, pitcher; Víctor Martínez, catcher.

Por Cunagua: Perdomo y Montalvo, pitcher I. Pedroso, catcher.

NOTA.—Por este medio, la novena «Cunagua» reta a todos los clubs de la provincia de Camagüey. Para informes dirigirse a su manager, señor Pablo Cuesta.

Luis Romero SOLER.
Corresponsal.

Resurgen en Sn. Juan de los Yeras aquéllas viejas cercas de piña

Los niños tienen muy poco interés por aprender. Hace falta una mayor aplicación

POR LA ESCUELA NUMERO UNO.—Los padres de los alumnos que asisten a esta escuela se interesan mucho en el aprendizaje de sus hijos; y, desde luego, desean que ese aprendizaje sea con la mayor brevedad.

Tan es así que cuando la escuela funcionaba con sesión única los padres protestaban y pedían el establecimiento de la sesión-doble, porque, es claro, aunque ellos no son maestros, conocen las ventajas de la doble sesión. Este sólo dato demuestra de un modo cierto el interés de los padres por el bien de sus hijos.

Pues bien: Ahora después de estar establecida la sesión doble, ocurre algo que está en abierta oposición con ese interés. Veamos: Las clases comienzan a las ocho en la sesión de la mañana; a las ocho menos veinte minutos se abre la escuela, se tocan diez campanadas y se iza la bandera que, dicho sea de paso, se ve de todo el pueblo.

Apesar de esto la mayoría de los alumnos pierden la clase de lectura, que es la primera que se da; y algunos pierden hasta la de aritmética, que es la segunda, sino las pierden todas, lo hacen en parte.

De modo que los niños que asisten con esa irregularidad no pueden aprender aritmética ni lectura. En este caso no se demuestra el interés de que hemos hablado al comenzar este escrito. En la sesión de la tarde ocurre lo contrario. Véase: Las clases en esta sesión comienzan a la una de la tarde; a la una menos veinte minutos se abre la puerta de la escuela, se toca el timbre con sus diez campanadas y se iza a bandera. Pues bien: apesar de eso, a las doce ya hay una gran cantoidad de niños frente a la escuela, corriendo, tirando piedras, subiéndose en los cercados y molestando a los vecinos, muchas veces poniéndose en peligro. Así, cuando comienzan las clases, los niños que desde las 12 o antes, han estado frente a la escuela, están agitados, y eso les perjudica para las clases.

Si los niños salieren de su casa a la una menos veinte minutos, que se pone la bandera, sin apurarse, llegarían a la escuela antes de la una, los más lejos; y así se evitarían los males que ocasionan los niños reunidos frente a la escuela desde las doce del día, o antes. Lo mismo sucedería por la mañana.

Para todo esto se necesita un poco de más atención por parte de los padres. Es decir: por parte de las madres, porque los padres a esas horas estarán, seguramente, impedidos de atender a sus hijos en ese aspecto por estar dedicados a otras ocupaciones; pero las madres podrían atender la hora de comenzar las clases, exigiendo a sus hijos permanezcan en su hogar hasta las ocho menos veinte y la una menos veinte minutos. Ya se sabe que la bandera, que se ve de todo e pueblo, avisa la apertura del centro escolar. Así se demostrará el interés de todos los padres en la cultura de sus hijos. Continuaremos ocupándonos de este asunto.

LAS CERCAS DE PIÑA.—Hace ya mucho tiempo libramos una campaña contra las cercas de piña dentro del pueblo, y logramos que estas desaparecieran; pero ahora estamos volviendo a aquellos tiempos. Las cercas de piña que estaban junto a la escuela de la Cabecera, y que eran criaderos de ratones, jubos, etc., fueron quitadas; pero ahora las han puesto nuevamente en la misma forma que antes estaban. Ya se nota en la escuela la abundancia de ratones que destruyen los libros y papel. Esa abundancia de ratones débese precisamente, a la existencia de las cercas de piña junto a la escuela.

Llamamos la atención de las autoridades correspondientes a fin de que esas cercas desaparezcan.

Vicente Aguila,
Corresponsal.

En Camagüey están haciéndose varias obras públicas que reclamaba aquella ciudad inútilmente desde hacía tiempo

El nuevo parque estará listo dentro de poco. El Alcalde está apoyado por el pueblo, que necesita se le atienda. Cambia de firma una industria de la ciudad prócer

LA LABOR DE NUESTRO ALCALDE.—Plácemes merece la actuación del capitán Pérez García por la actividad que está desarrollando en pos del mejoramiento urbano de este abandonado Camagüey.

Por sus eficaces gestiones ya pronto podremos disfrutar de un bien llamado parque del que parece increíble, carecíamos.

Nuestro inadecuado parquecito «Agramonte», magestuosamente se levanta la estatua ecuestre del bayardo Ignacio Agramonte, pronto podrá llamársele parque gracias a que nuestro Alcalde lo convertirá de un modo apropiado para que en él pueda nuestro pueblo pasar las horas de la noche sentado cómodamente.

También dentro de poco estarán terminados os trabajos que con gran rapidez se llevan a cabo en la Plaza de San Francisco y sus calles adyacentes. Allí tendremos dos pequeños y bonitos parquecitos con capacidad suficiente para que aquella importante barriada pueda disfrutar en las noches de verano de nuestra deliciosa brisa tropical.

Alentamos al señor Alcalde para que continúe desarrollando sus iniciativas que tanto agradecerá el pueblo camagüeyano.

Y ya que del ornato de esta ciudad se trata, ¿por qué el señor Alcalde no tansforma la plazoleta sucia, antiestética y abandonada que está situada frente a nuestro hospital general? A todos los que en esta rica y próspera ciudad convivimos, que hemos visitado otras poblaciones y villas, donde tanto entusiasmo ponen por el buen ornato, nos apena ver, cada vez que visitamos el hospital, el efecto desastroso que hacen esos figones sucios en la misma puerta del establecimiento y aquella plazoleta tan abandonada y cubierta de maniguas.

Piense el señor Alcalde los beneficios que recibirán los enfermos asistidos en ese benéfico centro y lo bien que hablará en pos de la bella urbanización de esta ciudad, que aquel lugar, hoy tan afeado, se ha hermoseado con un parque donde no falten pequeños arbolitos y flores en profusión.

Para el efecto se pudiera lograr con la Compañía del Ferrocarril de Cuba quitara el vetusto caserón que está frente al hospital en las calles de Joaquín Agüero y la carretera de Nuevitas y que estacionara sus carros de mercancías más abajo del hospital para buscar así la vista estética de aquel lugar.

Llamamos la atención del activo capitán Pérez García a fin de que estudie este asunto en la seguridad de que «quien quiere puede» y con ello Camagüey tendrá un recuerdo imperecedero de la actuación militar a su paso por la Alcaldía Municipal.

CAMBIO DE FIRMA.—La fábrica de licores que giraba bajo la razón social de Compañía Licorera y Jabonera de Camagüey ha vendido todo su activo y pasivo a la fábrica Compañía Licorera Industrial que con tanto acierto y pericia dirige el señor Tristán Rodríguez.

Con tal motivo los negocios de sta important fábrica aumnean considerablemente ya que esta operación mercantil le da una gran preponderancia.

Felicitamos a los distinguidos miembros de la Compañía Licorera Industrial y muy principalmente a su inteligente director el amigo Tristán Rodríguez.

AUGUSTO ADAN.—Este joven amigo, de la acreditada firma Eduardo Adan, está enfermo desde hace días.

Trátase del joven «Tututo» como se le conoce cariñosamente, el cual en unión de su hermano Eduardo está al frente de tan importante negocio de víveres.

El joven Adán viene padeciendo de una parálisis facial de la cual es asistido por eminentes especialistas de la localidad. Pronto se espera poder vencer ese mal, que le aquejaba repentinamente.

Celebramos que así sea.

JUSTO VAZ.—De nuevo se halla entre nosotros este distinguido miembro de la acreditada industria que gira bajo el nombre de Eusebio Vaz. Después de haber pasado en España una buena temporada atendiendo los negocios de esa industria, ha regresado a esta ciudad donde goza de grandes afectos y simpatías.

Con el regreso del joven Vaz al legendario Camagüey que bañan el Tínima y el Jatibonico, no quedan por ello desatendidos los negocios de esa casa en España que tiene viñedos propios, pues el amigo Eleuterio que en viaje de bodas fuera a su tierra natal, atenderá de paso esos intereses disfrutando a la vez en aquella nación de una luna de miel en compañía de su bella esposa la doctora Mosch.

Vienvenido el joven Justo Vaz y reciba nuestro afectuoso saludo.

FELIZ REGRESO.—Después de una buena temporada en su patria, España, está de nuevo en esta ciudad el señor Laureano Fernández.

El joven Fernández es encargado de los grandes almacenes que en Francisquito y Jesús María poseen los señores Benito y Antón muy queridos y acreditados comerciantes dueños de «La Oriental».

Viene el señor Laureano Fernández muy mejorado de sus males que fueron la causa principal de su viaje a España. En el balneario en que estuvo tomando sus aguas medicinales recuperó su salud perdida por lo que viene encantado de aquel lugar.

Nos alegramos doblemente del regreso del señor Fernández y de su franca mejoría, a quien por este medio le enviamos nuestro saludo.

JULIO RODRIGUEZ.—Este estimado amigo, acreditado comerciante que sienta su predio en la bonita barriada de «La Vigía», ha regresado de su viaje a la hermosa y linda Perla del Sur donde lo llevarán asuntos relacionados con sus negocios.

Saludamos al amigo Julio y nos alegramos mucho verlo de nuevo al frente de su bien montado establecimiento «La Ceiba» al que pone todos sus mayores empeños.

Ernesto R. Hernández,
Corresponsal.

La bella Reina de los Periodistas a S. Juan y Martínez

Será con motivo de la próxima inauguración de los salones de la sociedad local «Unión Club»

EL DOCTOR JUAN FRANCISCO ARGUDIN.—En estos días tuvimos la gran satisfacción de saludar en este pueblo al querido amigo doctor Argudín, futuro Gobernador de la Provincia postulado para ese cargo por el Partido Nacionalista.

Cuenta el doctor Argudín en este término, con un numeroso grupo de amigos que tienen para él todo el cariño y devoción los que trabajan animosamente y con gran constancia por su candidatura.

Nosotros, imparciales en asuntos políticos nos permitimos augurar un resonante triunfo para el doctor Argudín. Se lo merece y por ello adelantamos nuestra muy sincera felicitación.

LA SOCIEDAD «UNION CLUB».—Esta culta sociedad, honra y orgullo de San Juan y Martínez se prepara con gran entusiasmo para celebrar el fausto acontecimiento de inaugurar sus salones, bellamente reformados y decorados de nuevo, el próximo día 30 del actual.

Los simpaticos jóvenes que integran la Sección de Recreo y Adorno que tan entusiastamente preside nuestro amigo el señor Luis A. Pérez, no descansa haciendo los preparativos necesarios con el fin de que esa fiesta resulte lo más espléndida posible, y que sea del mayor agrado para los señores asociados.

Habrá un tren excursionista de Pinar del Río para el cual ya hay solicitados más de doscientos boletines, que serán otros tantos bailadores que esa memorable noche estrenarán el magnífico piso de mármol puesto ahora en los salones de «Unión Club».

Asistirá, con toda su corte de bellezas, la REINA DE LOS PERIODISTAS, invitada especial que honrará al Unión Club» con su presencia y dará realce a la fiesta.

Estas son las noticias que tenemos sobre esa fiesta. Pero sabemos que hay varios proyectos sorpresas por parte de los animosos jóvenes de la mencionada Sección, que seguramente resultarán con el esplendor y oportunidad a que nos tienen acostumbrados.

Podemos informar que las obras realizadas en el «Unión Club» la hacen que hoy pueda decir, sin duda de ninguna clase, que tiene los salones mas bonitos y bellamente decorados de la Provincia. Todo ha sido reformado, desde el piso hasta el techo.

El ingeniero señor Pérez Cubillas, ofreció realizar una buena obra y dejar los salones totalmente reformados, y lo ha cumplido con creces, pues llevó a cabo obras no acordadas, que indudablemente redundaron muy beneficiosamente en el conjunto armonioso del decorado etc. que hoy presenta el «Unión Club».

Anticipamos nuestra calurosa felicitación a tan prestigiosa Sociedad por el éxito que ha de obtener en la proyectada fiesta, especialmente a la Sección de Recreo y Adorno alma mater del a misma.

DE POLITICA.—Continúan los trabajos de propaganda de los Partidos Liberal y Nacionalista en esta localidad.

Los candidatos para la Alcaldía, nuestros queridos y buenos amigos señor Pedro Menéndez por el primero de dichos Partidos y doctor Tomás Engracio García por el segundo, cuentan en todo el término con gran número de amigos. Es difícil prever el triunfo. Lo que sí podemos informar es que las propagandas políticas se están llevando a cabo dentro de la mayor corrección y respeto entre ambos Partidos. Se lucha, como pudiéramos decir, en familia, pero familia bien llevada no de esas que se tiran los trastes a la cabeza. Y esto es una buena nota; esto es saludable y hace pensar que cualquiera de esos dos buenos amigos que obtenga el triunfo, el pueblo ha de tomarlo con simpatía y cariño y no quedarán rencillas personales ni problemas para el futuo que pudieran crearle dificultades al que resulte nuevo Alcalde.

A. VILLASANA.
Corresponsal.

GUANAJAY

EL VIA CRUCIS.—El día 21 será bendecido a las 8 de la noche siendo madrinas y padrinos de cada estación los donantes y colectores.

Ese día el Vía Crucis será cantado.

EN EL CENTRO PROGRESISTA.—El próximo pasado día 15 y en los elegantes salones del «Centro Progresista», se ofreció un recitar por la genial recitadora cubana Dalia Iñiguez de Pulido.

Noche gatísima donde bellas damas y encantadoras damitas daban realce con su presencia a tan bellísima fiesta.

SIMPATICA BODA.—Se efectuó en la capital habanera, en la Parroquia del Vedado.

Fueron los contrayentes la simpática y bella amiguita Carmelina Sardiñas Hernández, con el caballeroso joven René Pierra de la Vega.

Una eterna y venturosa luna de miel les deseo.

OTRA BODA.—En nuestra Iglesia Parroquial se celebró la boda de la elegante damita Rita M. Caula, con el correcto doctor Manolo Mazpube.

Nuestra más afectuosa felicitación a tan estimada parejita.

ONOMASTICOS. — La simpática amiguita Eugenia Alcover y el señor Eugenio López, estuvieron de días al pasado 15.

ESTELA FALGANS.—Bella jovencita que celebró su onomástico el pasado día 13.

La estimada señora Estela Vera de Herrera también celebró su santo en esa fecha.

SILVITA SUAREZ. — Monísima muñequita que celebró su cumpleaños el pasado día 14, siendo muy agasajada por sus familiares, que le hicieron muchos regalos.

MERY TRAVIESAS.—Esta bella y querida amiga de la cronista celebró su cumpleaños en días pasados. Aunque tarde, reciba un afectuoso saludo.

TRASLADO.—Para la capital de la república ha trasladado su domicilio la estimada amiga Gloria Moreno viuda de Ramos en unión de sus queridos hijos.

Feliz estancia en su nueva residencia.

BIENVENIDO.—Hemos tenido el placer de saludar en esta villa al estimado amigo señor Herminio Díaz Guerra, residente en Consolación del Sur.

De paso para la Habana nos hizo una breve visita.

¡Enhorabuena!

Rosa Ventura DE GARCIA.

M.E.C.D. 2016

LOS CRUDOS DE CUBA PARA EMBARCAR EN DICIEMBRE PROXIMO FUERON OFRECIDOS AYER A 2.38 Y A 2.40. C.&.F

BOLSA DE LA HABANA

Cotizaciones efectuadas ayer en la Bolsa de la Habana

COTIZACION OFICIAL

Bonos y Obligaciones

	Comp.	Vend.
República de Cuba:		
Speyer, 1904	100	—
Deuda Int, 1905	92	95
Cuatro y medio, 1909	97	101
Morgan, 1914	99	104
Morgan (5½) 1923	100½	102½
O Públicas (5½) 1945	35½	36½
Obligs Oro (5½) 1935	19	35
Recibos de Depósito de Obligaciones Oro	12	18
Azúcar (5½) 1940	92	—
Rep Cuba, Morgan (Serados) 5½% — 1927:		
H Vence 1 julio 1935	98	—
I Vence 1 julio 1936	97	—
J Vence 1 julio 1937	96	—
Ayunt Hab 1a Hipt	90	—
Ayunt Hab 2a Hipt	90	—
Centro Asturiano	39	—
B Territorial, Serie B	—	47
Cervecera	42	—
Cervecera Obligs no hipt	7	—
Gas	103	—
Hav Elec (Consol)	34½	36¾
Hav Electric, Debentures Obligs no hipt	4	—
Jarcia Matanzas	95	—
Edificio La Metropolitana, S A	10	—
Mercados de Abasto y Consumo 1a Hipt	37	50
Nueva Fábrica de Hielo	102	105⅞
Papelera Serie B	90	—
Teléfono	80	—
Unidos	10	—

ACCIONES

	Comp.	Vend.
Banco Territorial	—	—
B Territorial (Benef)	—	—
Cervecera	18	40
F C Consolidados de Cuba, P	3¾	4½
Cuba R R	7	—
Fibras y Jarcia	10	—
Hav Elec Utilities Com, P 6 por 100	34¼	38
Hav Elec Utilities Com, P 5 por 100	11	15
Hav Elec Railway Com,		
Hav Elec Railway Com, preferidas	2¼	6
comunes	¼	1
Jarcia, P	46	—
Jarcia, C	—	—
Licorera de Cuba	4	6
Mercantil, La (Seguros)	60	—
Metropolitan Auto	100	—
Naviera, P	—	—
Naviera, C	1	—
Nueva Fábrica de Hielo	138	—
Nueva Fábrica de Hielo, beneficiarias	29¼	—
Pesca, P	20	30
Pesca, C	4	20
Teléfono, P	40	59
Teléfono, C	14	—
Unidos	10¼	2½
Union Oil	1	—

COTIZACION LIBRE

Bonos y Obligaciones

	Comp.	Vend.
Inter Tel Convert, 4 y medio por ciento	76	—
Inter Tel, 5 por ciento, 1955	—	—
Cuba Tel Co, 7 y medio, por ciento	88	—
Cuba R R, 5 por ciento, 1952	45	—
Cuba R R, 7 y medio por ciento, 1936	47½	—
Norte de Cuba, 5 y medio, 1942	51	—
Manatí Sugar, 5 y medio, 1942	16	—
Vertientes Sugar, 7 por ciento, 1942	9	—
Eastern Sugar, 7 y medio, 1937	—	—
Central Cunagua, 6 por ciento, 1957	95	105
Centro Gallego, 6 por ciento, 1975	30	—
Vedado Tennis, 3 por ciento, 1949	6	10
Pro Arte Musical, 7 por ciento	30	—
Casino Español, 6 por ciento	42	—

ACCIONES

	Comp.	Vend.
Inter Telp and Tel	13¼	—
Cía Cubana de Electricidad, P, $6.00	18	—
Cuban American Sugar, preferidas	64	—
Cuban American Sugar, comunes	6⅜	—
Cuba Company, C	1	—
Nueva Papelera Cubana	80	—
Cía Litográfica, P	30	—
Auxiliar Marítima, P	3	—
Seguros La Comercial	50	—
Seguros El Comercio	108	120

COTIZACION A TERMINO

Ayer, a las 3.30 p. m.
Entregas: días 15 y último de mes
Bonos y Obligaciones

	Comp.	Vend.
República de Cuba:		
Speyer, 5 por 100	100	104
Deuda Interior	92	94
Speyer, 4½ por 100	97	101
Morgan, 5 por 100	99	104
Morgan, 5½ por 100	100	103
O Públicas, 1945	35¾	36½
Obligaciones Oro	20	35
Recibos de Depósitos de Obligaciones Oro	11	18
Azúcar	92	—
Julio 1935, H Morgan	98	—
Julio 1936, I Morgan	96	—
Julio 1937, J Morgan	96	—
Ayuntamiento, 1a	98	110
Ayuntamiento, 2a	99	110
Centro Asturiano	39	—
Cervecera Internacional	44	60
Cervecera Internacional, Obligs no hipt	7¼	12
Gas y Electricidad	101	109
Hav Elec Railway Co	35⅝	—
Hav Electric Ry Comp, Obligs no hipt	4	6
Jarcia de Matanzas	95	—
Nueva Fábrica de Hielo	102	—
Pap Cubana, Serie B	96	—
Cuban Telephone Co	85	—
Unidos	10	—

ACCIONES

	Comp.	Vend.
Cervecera Internacional	18	40
F C Consolidados, P	3¾	4¾
Cuba Railroad, P	7	—
HE Utilities, Prefs	34	39
H E Utilities, Pretes	11	—
Hav Elec Ry Co, P	2¼	7
Jarcia, P	46	—
Jarcia, C	8	—
Licorera de Cuba	3¾	6
Naviera, P	8	—
Naviera, C	1	—
Nueva Fábrica de Hielo	125	—
Nueva Fábrica de Hielo, beneficiarias	28¼	—
Teléfonos, P	40	50
Ferrocarriles Unidos	1¾	3
Unión Oil Co	1	5

GANADO

LOS PRECIOS EN PIE

Precios pagados por compradores, entregado el vacuno en el punto de origen y en la capital el de cerda y lanar:

	Ctvs. Libra
Vacuno, a	3½
Cerda, de 7¾ a	9
Lanar, de 3 a	3½

LOS PRECIOS DE LA CARNE

Los precios que rigen en los Mataderos de esta capital para las carnes, son los siguientes:

	Ctvs. Kilo
Vacuno, de 15 a	16
Cerda, de 25 a	30
Lanar, de 15 a	25

MATADERO DE LUYANO

Se sacrificaron ayer, en el Matadero de Luyanó:

	Cabezas
Vacuno	100
Cerdos	27
Carneros	—

MATADERO INDUSTRIAL

Se sacrificaron ayer, en el Matadero Industrial:

	Cabezas
Vacuno	159
Cerdos	61
Carneros	40

CARROS ENTRADOS

Ninguno.

BONOS DE CUBA

	Comp.	Vend.
Speyer, 5%	100	100
Speyer, 4½%	95⅛	96¾
Morgan, 5%	98	100½
Morgan, 5½%	99	100
Obras Públicas	35¾	36½
Hav. Elec. Ry., 5%	—	—
Hav. Elec. Ry., 5%	—	—
Cuba Railroad, 7½%	46½	47½
Cuba Railroad, 5%	48	49
Cuba Northen, 7½%	51⅛	52
Eastern Sugar, 7½%	14½	16
Manatí Sugar, 7½	19¼	25¼
Inte. Tel., 4½%	82½	83

Más MERCANTIL en la Pág. 18

La importación de planchas de hierro ha mejorado mucho

Se han venido importando durante el presente año fuertes cantidades de Planchas de Hierro de los Estados Unidos, para distintos usos industriales, y en loh primeros 9 meses el total de estas compras de Cuba asciende a 9.127,473 libras, con un valor de 271,277 pesos; cifras éstas que acusan un importante aumento en relación con las de igual período de varios años anteriores, según la siguiente tabla estadística comparativa que ha sido preparada por «Cuba Importadora e Industrial», de acuerdo con cifras oficiales suministradas por el Departamento de Comercio de Washington, y que la mencionada revista nos anticipa.

9 meses	Libras	Valor
1931	3.913,773	$ 138,536
1932	1.704,635	52,809
1933	2.472,150	68,878
1934	6.871,752	200,822
1935	9.127,473	271,277

Las importaciones de dicho artículo, de procedencia americana, durante los 9 primeros meses de este año, suman ya casi una cantidad igual al total de nuetras compra de dicha procedencia en todo el pasado año de 1934 durante el cual recibimos de Estados Unidos 9.228,477 libras en planchas de hierro, con un valor de $270,756, marcando ello la mayor demanda que se ha dejado sentir para este material.

EL ALGODON CERRO AYER MAS ALTO EN LIVERPOOL

LONDRES, noviembre 21. (Por el hilo directo de Luis Mendoza y Compañía.)—El algodón cerró en Liverpool con tono sostenido, de 2 a 8 puntos más alto. El Banco de Francia ha elevado el tipo de descuento del 4 al 5 por ciento. Este banco ha elevado también el tipo de interés de los préstamos a largo plazo al 6 por ciento y los anticipos a corto plazo al 5 por ciento.

El comercio debe tener una seguridad absoluta en las gestiones que efectúa la Sanidad, por que benefician a todos

«Los inspectores sanitarios, compenetrados con nuestros deseos, dijo el Dr. Huguet en el Centro de Detallistas, se disponen a una obra útil para el comercio y la Sanidad»

Ayer dimos la información del acto celebrado en la noche del miércoles, en los salones del «Centro de Detallistas de la Habana». Obtenidas las cuartillas de la disertación del doctor Luis Huguet, cuya síntesis expusimos, las ofrecemos a continuación:

«Señor Presidente del «Centro de Detallistas»; señores comerciantes:

Muy pocas veces he levantado mi voz en el seno de una agrupación social, para tratar asuntos de nuestra vida nacional, y me sirve de una satisfacción extraordinaria, que la presidencia de esta Sociedad me otorgue el derecho de tomar la palabra, para tratar de asuntos sanitarios, de primordial importancia, para todos los señores miembros que componen este respetable «Centro de Detallistas de la Habana.»

No se me ocultan mis escasos méritos, ni mis pobres facultades oratorias, para cumplir estos propósitos que impulsan mis deseos, ante la realidad viva y exigente de la voluntad y el empeño decidido de organizar y difundir un nuevo plan que de alguna manera tienda a la defensa de la salud pública, y a la alta responsabilidad que sobre nosotros pesa, para cumplir dignamente una de las más delicadas funciones de la Secretaría de Sanidad y Beneficencia, cual es la de Jefe del Negociado de inspección sanitaria de casas y establecimientos, con la que ha querido honrarme hace pocos días, nuestro dignísimo e inteligente Secretario, el doctor Aurelio Ituarte.

Al asumir la responsabilidad que este cargo impone, no he vacilado un momento en aceptar la cortés invitación de que he sido objeto, para llgar hasta aquí y cambiar estas impresiones con cuantos nos honran hoy con su presencia y la no menos grata obligación de saludar afectuosamente a los miembros de esta Institución, ya que los hombres, como los pueblos, nacen para crecer y para morir, y que para llenar cumplidamente nuestras funciones, debemos ampararnos bajo la sombra misteriosa de los grandes árboles, de estos árboles sublimes que representan la obra más espléndida da la naturaleza creadora, cuyas ramas se elevan hasta el cielo, como los troncos rugosos de las caobas centenarias que van siempre más arriba, buscando la luz; buscando la vida.

La colaboración indispensable del elemento social, con las autoridades sanitarias, obliga a estos actos, cuyo principal objeto va encaminado al mantenimiento de la salud pública, en la lucha constante, en la campaña incansable e infinita, contra todos los peligros que amenazan la vida de nuestros semejantes, y que de nada valdrían las actuaciones más enérgicas y rigurosas, si todos los elementos de nuestro pueblo no le prestaran la cooperación necesaria en que identificados el comercio, la industria ,y las demás clases sociales de Cuba, laborasen de consunto, para el mantenimiento de aquellas medidas de nuestra higiene pública, defensiva y protectora, por la grandeza de nuestra patria, por la consolidación robusta y social de nuestra ciencia médica.

Nosotros hemos iniciado una labor nueva, labor de educación sanitaria, con lo cual nos proponemos llevar a la práctica, la seguridad, la confianza, la garantía de nuestras gestiones en provecho del público que recibe quellas enseñanzas. Labor esencialmente educativa, que representa la suma del esfuerzo, del entusiasmo de los elementos privados en consorcio hrmoso con los oficials. Para lograr este objeto, hemos restablecido y ya se encuentran funcionando, los cuarenta distritos en que ha quedado dividida la Habana y sus barrios limítrofes.

Los inspectores sanitarios, compenetrados con nuestros deseos, realizan una obra útil y sienten un verdadero propósito, en efectuar una labor efieaz, al propio tiempo de establecer un estrecho lazo de unión y de confianza con los señores comerciantes y todas las demás personas que los deberes de su cargo les lleve a visitar.

Es necesario que nosotros borremos para siempre aquellos lamentos, aquellas dificultades, que de manera dolorosa venían sucediendo últimamente. El Comercio debe de tener una seguridad absoluta en nuestras gestiones. El Inspector sanitario debe merecer toda vuestra confianza, toda vuestra simpatía. Por su parte, los señores comerciantes no deben admitir en sus establecimientos, personas ajenas que no sean funcionarios debidamente autorizados por esta Jefatura o por el señor Jefe Local de Sanidad.

La Jefatura del Negociado de Inspección Sanitaria insiste en este extremo, porque desea al propio tiempo que imponer toda la autoridad oficial al inspector, hacer a éste el único responsable de todo cuanto se relacione con el mantenimiento higiénico de su zona. La dualidad en estos servicios no puede existir; un inspector hoy, otro mañana, y pasado dos o tres, siembran el desconcierto y oscurecen la seriedad de nuestras actuaciones sanitarias. El inspector acreditará su personalidad ante el propietario del establecimiento que visite; su honorabilidad y hombría de bien han de mantenerla en todos los momentos. Y ya esta Jefatura, con un afecto superior a toda demanda de amistad y compañerismo y sin esfuerzo de superioridad alguna, que jamás desearía ejercer, ha ncarecido de estos servidores del Estado el más exacto y fiel cumplimiento del deber.

La sanidad que nos legaron nuestros Jefes y a la cual yo he asistido desde su nacimiento, debemos mantenerla a toda costa; y a ello tienden los propósitos de las autoridades sanitarias de hoy, y muy particularmente del actual Secretario interino, el doctor Leonardo Anaya Murillo, quien se propone continuar la labor ejercida de manera brillante, por el doctor Ituarte, al frente de esta Secretaría.

Yo he venido, señores, a celebrar este acto de recíproca simpatía, porque es preciso que ustedes, señores comerciantes, nos ayuden a triunfar en estas justas sanitarias, en que vuestros intereses comerciales deben estar ante todo asegurados por nuestras leyes, y por nuestras disposiciones encaminadas a la defensa de vuestros propios intereses. Pero estas leyes deben ser cumplidas y acatadas por ustedes.

Es necesario en primer término, el respeto, y la obediencia a las disposiciones sanitarias. No es preciso que yo os recuerde este extremo, que ya todos lo conocéis y que venís cumpliendo bondadosamente hasta el presente.

Yo he dicho hace pocos días a los señores Inspectores aquí presentes, que treinta y cinco años de República no eran nada para la educación de un pueblo. Hay que conocer los países más antiguos que el nuestro, para observar su disciplina y educación, para observar sus costumbres y distinguir su obediencia a las Leyes sanitarias dictadas desde tan largos años. La educación de un pueblo, señores, no se consigue más que por la tradición y el respeto heredados de gneración en generación y de familia en familia, que los hacen poderosos y aseguran a sus gobernantes el éxito en todas leyes emanadas de su centro.

Y en ningún momento más feliz y oportuno que el presente, para llevar a efecto estos sanos consejos, que en el recinto de esta asamblea y n ocasión de ocupar aunque de una honrosa interinatura, la Secretaría de Sanidad y Beneficencia, el doctor Anaya Murillo, dignísimo Secretario de Educación, que por sus merecedores conceptos es digno de nuestros rspeto y de nuestra más alta consideración perssonal.

El hombre no ha sido creado para guardar su pensamiento en sí mismo, sino para trasmitirlo y cambiarlo por medio de la palabra en el seno de las corporaciones humanas.

De nada sirve dar al cerebro de un niño ideas que no puede elaborar, como sería trabajo estéril y hasta imprudente, proporcionar a su estómago infantil alimentos que no puede digerir. La perfección de la educación está, pues, en la unión de la ciencia y de las virtudes ciudadanas. Dadme una palanca y un punto de apoyo y moverá la Tierra!—decía Arquímedes, el gran geómetra de la antigüedad—. Respecto a a la educación pudiera repetirse: Dádmela y me daréis palanca y punto de apoyo para mover el mundo moral!

Y no debe extrañaros señores, que puntualicemos nuestras ideas en est esentido, cuando actualmente se está llevando a efecto por nuestro máximo organismo sanitario, esta enseñanza desde la reciente organización del brillante y magnífico Instituto «Finlay» creando la escuela sanitaria, donde se educa en estos saludables principios a todos los elementos que componen la gran familia sanitaria.

La Escuela sanitaria en Cuba, es de una absoluta necesidad para la buena organización de los servicios. Y del mismo modo que se quiere ilustrar a los funcionarios públicos ofrciéndoles estas enseñanzas de la higiene, de igual manera se debe educar al pueblo en aquellos preceptos que tiendan a la defensa de su salud y el bienestar de la humanidad.

Un asunto del cual yo quiero ocuparme particularmente esta noche, y que no quiero dejar silenciar en esta humilde conferencia, es relativo al Carnet de Salud dispuesto por la Superioridad, para todos los señores que de alguna manera, tengan relación con el público en la manipulación de comestibles y bebidas, así como otras dependencias comerciales, de barberos, pluqueros, manicures, camareros de cafés, mozos de limpieza, etc., los cuales quedan obligados al cumplimiento de este requisito que dispone el Artículo 65 de las Ordenanzas Sanitarias, expresado en el referido documento.

Nosotros, haciendo uso de este sistema educativo, que deseamos ejercer ante el público, hemos recomendado especialmente a los señores Inspectores, el cumplimiento de esta disposición, usando para con los interesados que se hallen fuera del término señalado, toda clase de atenciones personales; pero haciéndoles presente al propio tiempo, la concesión de un plazo de 24 ó 48 horas, para colocarse dentro de las disposiciones ordenadas, con lo cual, nuestra actuación social, queda por esto hecho cumplida, y el mantenimiento de la ley, en todo el vigor de su derecho.

Por eso yo deseo, señores, antes de abandonar este local, ofreceros ese respecto, todo el concurso de nuestro esfuerzo personal. Ofrecer al «Centro de Detallistas de la Habana» la seguridad de nuestros mejores deseos en pro de vuestros intereses comerciales. Pero insisto de nuevo, y de una manera eficacísima, en recabar de ustedes vuestro valioso concurso, para que nuestro paso por el Negociado de Inspección Sanitaria sea todo lo feliz y provechoso que aspiramos en el orden oficial, y para que al abandonar aquel cargo, pueda repetirles a ustedes, como señalé igualmente a los señores Inspectores a mis órdenes, recabando de ellos su generoso y decidido concurso poderles decir en grandes rotativos al comercio, a la inustria, a las autoridades, civiles y militares, y muy particularmente al propio señor Secretario de Sanidad y Beneficencia: «Ahí os entrego un grupo de inspectores dignos, que saben cumplir con su deber y que honran la Sanidad y honran la República.»

Y ustedes, señores comerciantes que me escuchan, poder disfrutar de la confianza que debe de existir entre los poderes públicos y las clases trabajadoras del país, que constituyen en definitiva, la prosperidad y la grandeza de la patria, haciendo de Cuba heroica, un centro de civilización brillante y audaz.

Cuba, que continúa siendo una Nación modesta, anhela ser grande, por su labor honrada y constante en todos los órdenes de la actividad humana. Y nosotros debemos aspirar a hacerla grande ,porque rica o pobre, la amamos como la amaron los que nos dieron esta República, y sentimos con ellos el culto sagrado de la patria. He dicho.»

PRECIOS DE LA BOLSA DE NEW YORK DE LOS AZUCARES CRUDOS PARA ENTREGAS FUTURAS

Habana, noviembre 21 de 1935.—Por el hilo directo de Luis Mendoza y Cía.

CONTRATO NUMERO TRES

Anterior	Meses	Abre	Max	Min	Cierre
2.24	Mayo	2.25	2.26	2.25	2.24
2.28	Julio	2.29	2.30	2.30	2.28
2.33	Sept. 1936	2.33	2.33	2.33	2.33
2.44	Diciembre	2.45	2.46	2.43	2.42
2.20	Enero	2.20	2.20	2.20	2.19
2.20	Marzo	2.21	2.21	2.20	2.20

COTIZACIONES DE AZUCARES

APRECIACION DEL MERCADO DE AZUCAR.—Por Luis Mendoza y Cía.

NOVIEMBRE 21, 1935

	Ant.	Hoy
Cuotas Americanas		
Entrega inmediata costo y flete	2.50	2.50
En suspenso, embarque enero febrero costo y flete	2.35	2.35
Retenido, embarque marzo costo y flete	2.20	2.20
En suspenso, pago contado Lab	2.16	2.16
Retenido, pago contado Lab	1.98	1.98
Otras cuotas		
Cuota otros países Lab.	0.86	0.86
Consumo local Lab	1.00	1.00
Todas las cuotas combinadas Lab	1.66	1.66
Tres cuotas de embarque Lab.	1.71	1.71

COLEGIO DE CORREDORES

Cotización oficial del día 21 de noviembre de 1935:

CAMBIOS	TIPOS
S/E. Unidos, cable	1/10Pr.
S/E. Unidos, vista	1/10Pr.
Londres, cable	4.93⅝
Londres, vista	4.93⅛
Londres, días vista	—
París, cable	6.59¾
París, vista	6.58¾
Bruselas, vista	16.91
España, cable	13.65
España, vista	13.64
Italia, vista	8.10
Zurich, vista	32.50
Hong Kong, vista	35.70
Amsterdam, vista	67.46
Copenhague, vista	—
Christianía, vista	—
Estocolmo, vista	—
Montreal, vista	⅞%Dto.
Berlín, vista	40.28

Notarios de Turno:
Para cambios: **Miguel Melgares.**
Para intervenir en la cotización oficial de la Bolsa de la Habana:
Reúl E. Argüelles,
Oscar Fernández.
Vto. Bno.:
Joaquín G. Guamá,
Síndico-Presidente.
Eug. E. Caragol,
Secretario-Contador.

BOLSA DE NUEVA YORK

(Cierre de ayer por el hilo directo de Luis Mendoza y Compañía)

—A	
Am Radiator	21¾
Adams Expr	10
Air Reduce	171½
Alaska Jun	16½
Alleghany	2¼
Allied Chem	166½
Allis Chal	35½
Amer Can	144⅞
Am Car Fou	31
Am F Pow	7¾
Amer Ice	2½
Amer Inter	11⅛
Amer Loco	26
Am P Light	8⅞
Amer Smel	63
Amer Sugar	56¼
Am Sug, p	—
Amer T and T	151¾
Am Tobac A	102¾
Am Tobac B	105
Am W Works	21½
Am Woolen	10¼
Anaconda C	25⅛
Atchison	53
Atlan Coast	29¼
Atlan Ref	24½
Ass D Goods	17¼
Auburn Auto	35¾
Aviat Cor	3⅞
Amer Bank	44¾
Amer Metal	30½
—B	
Baldwin Lo	5½
Balt and Ohio	16⅛
Bendix Avi	21⅞
Best and Co	57
Beth Steel	50¼
Borden Co	27½
Briggs	53
Brook Man	42¾
Byers A M	19¾
—C	
Can Pacif	12
Cann Mills	39½
Case T Mach	107⅞
C de Pasco	60
Ches and Ohio	51¾
Chi R Isl	1½
Chrysler	87⅝
Coca Cola	297½
Col Carbon	99¼
Comm and Sout	3
Congoleum	45
Cons Cigar	8⅛
Cons Gas	33¾
Cons Oil	9½
Cont Can	96½
Cont Oil	27⅞
Corn Prod	71½
Coty Inc	6⅝
Cuba Co	1¼
Cub Amer S	6¼
C Am Sug, p	66
Cmm-l Solv	22
Chesapeake	54¾
Col Fuel	4
Cruc Steel	28
Cons R Cuba	4¼
—D	
Del Hudson	37½
Del and Lack	15⅞
Drug Inc	11½
Dupont	144½
—E	
East Kodak	169½
El Auto Lit	35½
El Pow Lig	6
Elec Bond	17
Erie (R R)	12
—F	
Fox Film C	21⅜
Frep Texas	30¼
—G	
Gen A Tank	45¼
Gen Asphalt	22⅛
Gen Elec	40
Gen Foods	33⅞
Gen Motors	58⅛
Gen Sig Ry	39
Gillet Saf	18⅝
Gimbel Bros	7
Gold Dust	20¼
Goodrich R	12
Goodyear	21⅜
Gen Bronze	9⅞
Great North	32½
—H	
Mershey, com	—
Homestake	419
Houston Oil	4⅜
Hudson Mot	15⅛
—I	
Illi Cent	16⅝
Interb R T	19
I B Machine	181
Int Cement	34½
Int Nickel	39⅛
Inter Tel	13⅝
Illin Glas	124¼
—J	
Johns Mansv	95
—K	
Kroger Groc	26½
Kresge S S	27⅝
Kelvinator	15
Kennecot	28¼
—L	
Lambert Co	24
Ligg Myers	114¾
Loew-s Inc	53⅜
Loose Wiles	40¾
Lorillard	26
Louisv Nas	53⅞
Ludlum Stl	24½
Lehman Cor	94¼
Liquid Carb	34¾
—M	
Macy (H R)	54¼
May Dep-t	56½
Montgomery	39
Miss Pac, c	1¾
Miss Pac, p	3⅝
Min Honeyw	146
—N	
Nash	17
Nat-l Dist	30¾
Nat-l Bisc	35⅞
Nat-l Cash	21
Nat-l Dairy	19½
Nat-l P Li	10⅝
N Y Central	26⅜
North Amer	27½
Norfolk and W	199
Nort Pacif	23⅛
—O	
Ohio Oil	11⅜
Otis Elev	23
—P	
Packard Mot	6¾
Paramount	9¼
Pennsylvann	30
J C Penney	83
Pullman Co	38¾
Pub Serv	45⅞
Proc Gamble	48⅜
Pure Oil	13⅛
Puerto Rico	27
—R	
Radio Corp	12⅛
Rep I Steel	20¼
Reynolds	58
Royal Dutch	47⅜
—S	
Safeway Sts	33⅞
Sears Roeb	66⅞
Simmons Co	17⅛
Soc Vacuun	13
St Paul, p	2⅞
So Pacific	22⅛
South Ry	11¼
Stan Brands	14¾
Stand Gas	5¾
Stan N J	49⅛
Stan Oil C	37¼
Stewart War	17⅛
Studebaker	8⅛
Sun Oil	77
—T	
Texas Co	24⅞
Texas Gulf	33
Timken Roll	70
—U	
Union Carb	74
U Pacific	103¼
Union Oil	20¾
United Cor	7⅝
Uni Cor, p'd	44⅝
Unit Fruit	70¼
U S Rubber	14½
U S Steel	50
U Aircraft	21
U S Ind Alc	49½
—V	
Vanadium	21¼
—W	
Warner Bros	9
West Union	75⅝
West Elec	96½
Woolworth	59⅛
W Wrigley	79⅝

CAMBIOS

Tipos de venta al cierre ayer, en Bancos de esta capital:

New York, cable	1/10P.
New York, vista	1/10P.
Londres, cable	4.93½
Londres, vista	4.93¼
Madrid, cable	13.66
Madrid, vista	13.65
París, cable	6.59½
París, vista	6.58½
Italia, cable	8.15
Italia, vista	8.12
Bélgica, cable	16.95
Bélgica, vista	16.94
Alemania, cable	40.29
Alemania, vista	40.28
Toronto, cable	¾D.
Toronto, vista	⅞D.
Hong Kong, cable	35.70
Hong Kong, vista	35.60
Amsterdam, cable	67.60
Amsterdam, vista	67.56
Buenos Aires, cable	27.87
Buenos Aires, vista	27.87
Suiza, cable	32.54
Suiza, vista	32.52

El ORO y la PLATA

Cotizaciones al cierre ayer, en la Bolsa de la Habana:

Bolsa contra billete americano	98	98⅜
Oro acuñado contra billete americano	160¼	166

MERCADO DE CAFE

Cierre ayer, en New York recibido por el hilo directo de Luis Mendoza y Compañía:

Diciembre	4.93
Marzo	4.94
Mayo	5.08
Junio	5.18
Septiembre	5.32

MERCADO DE METALES

Cierre ayer, en New York, recibido por el hilo directo de Luis Mendoza y Compañía:

Cobre	8.67½
Oro en barra	35.00
Manganeso	23.00
Nickel	35
Plata	65⅜
Lata	5.22½

CAMBIOS EN NEW YORK

Cierre ayer, en New York, recibido por el hilo directo de Luis Mendoza y Compañía:

Libra esterlina	4.92½
Francos	6.58⅛
Pesetas	13.63

LA PLATA EN TORONTO

Cierre ayer, en Toronto, recibido por el hilo directo de Luis Mendoza y Compañía:

Diciembre	65.70	—
Marzo	65.70	—
Mayo	65.70	—

COTIZACIONES

NEW YORK, noviembre 21. (AP).—Cotizaciones del cierre de la Bolsa de New York:
Acciones: 3.280.280.
Bonos: $16.647.600.

COTIZACION DE LA PESETA

La peseta española se cotizó al cierre del mercado ayer, a razón de 7.32.03 por dólar.

COTIZACION DEL FRANCO

El franco francés se cotizó ayer, al cierre del mercado, a razón de 15.17 por dólar.

COTIZACIONES DE LA LIBRA

La libra esterlina se cotizó ayer

MERCADO DE ALGODON

Cierre ayer, en New York, recibido por el hilo directo de Luis Mendoza y Compañía:

Diciembre	12.08
Enero	11.95
Marzo	11.86
Mayo	11.69
Julio	11.54
Octubre	11.25

PRECIOS DE MIEL Y CERA

Precios que se pagan a los productores en esta capital:
Miel: 34 centavos galón en barriles viejos, y 36 centavos en barriles nuevos.
Cera amarilla: 16 centavos la libra.

MERCADO DE PIELES

Cierre ayer en New York, recibido por el hilo directo de Luis Mendoza y Compañía:

Diciembre	11.23
Marzo	11.56
Nuevo:	
Junio	11.87
Septiembre	12.19

MERCADO DE GRANOS

Cierre ayer, en Chicago, recibido por el hilo directo de Luis Mendoza y Compañía:

Trigo:	
Diciembre	99¼
Mayo	98⅝
Julio	91½
Maíz:	
Diciembre	60½
Mayo	60⅜
Julio	61⅝
Centeno:	
Diciembre	50⅜
Mayo	52⅜
Trigo de Winnipeg:	
Diciembre	87
Mayo	91
Julio	91⅝

MERCADO DE MANTECA

Cierre ayer, en Chicago, recibido por el hilo directo de Luis Mendoza y Compañía:

Diciembre	12.85
Mayo	12.62
Granel	13.25

Se hizo otra venta de Filipinas a la refinería de Godchaux a 3,26 C para embarcar entre enero y febrero

Los futuros estuvieron quietos, en espera de nuevos acontecimientos que se avecinan. El refinado no tuvo la menor variación. Londres cerró con tono irregular

Otra venta de crudos de Filipinas, para embarcar en enero-febrero, fué reportada al mediodía de ayer. Consistía en 1,000 toneladas a 3.26, para la refinería de Codchaux, de New Orleans.

El mercado había abierto con tono firme y desde el primer momento los vendedores de Cuba, para embarques en diciembre, pedían de 2.38 a 2.40 costo y flete. Los crudos de Puerto Rico, para embarcar en noviembre-diciembre, y los de Filipinas, para embarques es diciembre-enero y enero-febrero, eran ofrecidos a 3.30, derechos pagados. Posiblemente los de Filipinas se obtenían a dos o cuatro puntos menos, cual luego se confirmó con la venta arriba apuntada.

LOS FUTUROS.—Estuvieron quietos «en espera de nuevos acontecimientos». Al mediodía y al cierre el tono era sostenido. La demanda fué ligera y diseminada. Solamente se vendieron 3,700 toneladas.

EL REFINADO.—Se mantiene al nivel de 5.30, con extracciones bastante buenas.

MERCADO DE LONDRES.—Cerró con tono irregular. Había pequeñas ofertas de crudos al equivalente de 0.90½ libre a abordo Cuba. Las cotizaciones de la Terminal fueron como sigue:

	Cierre del 20	Cierre del 21
Noviembre	4/ 8	4/10½
Diciembre	4/ 9½	4/10
Enero	4/10	4/10¼
Marzo	4/11½	5/
Mayo	5/ 1	5/ 1½
Agosto	5/ 3	5/ 3½
Diciembre	5/ 5	5/ 5¼

LAS EXISTENCIAS.—Las existencias de crudos en los almacenes afianzados de New York, eran aver las mismas del miércoles: 257,710 sacos.

COTIZACION «SPOT».—La cotización «spot» de Willett & Gray, sigue siendo de 3.40.

TABACO

Calixto López y Compañía volvieron ayer al mercado, para registrar ciento setenta y cinco tercios de clases de cigarrería en los almacenes de I. Kaffenburgh e Hijos.

Otros fabricantes de cigarrilos han de entrar de nuevo en el mercado, con el objeto de hacer algunos acopios de varias clases bajas de la nueva cosecha de Vuelta Abajo, que aún está llegando procedente de las zonas productoras.

Ciento cincuenta tercios de tripas viejas fueron registrados y cargados por firmas exportadoras.

Algunos lotes surtidos de la nueva o última cosecha pinareña, también pasan a terceras manos en los presentes días.

A medida que aumenta el consumo interno, la demanda de varias clases de Remedios, de cosechas anteriores, es mayor y procedente de las provincias de Santa Clara, Camagüey y Oriente. Lotes regulares y pequeños se venden cada día con ese destino. Al comenzar la zafra azucarera, ha de intensificarse el consumo en el interior de la República y la repercusión será inmediata en el mercado local. Así irán saliendo de los almacenes los remanentes de cosechas anteriores, incluyendo los de algunas tripas de Vuelta Abajo que no han tenido otros compradores.

Sí como consecuencia de esa demanda y de la acción de los exportadores, desaparecen las existencias viejas antes de que empiece a llegar a la plaza el tabaco de la cosecha que con tantas dificultades se ha comenzado, huelga decir que el próximo año ofrecería mejores negocios.

LAS ENTRADAS DE RAMA

Entraron ayer en la plaza las partidas de tercios y pacas siguientes:
De Placetas, para S. Ruppin Havana Tobacco Inc., 142.
De Consolación del Sur, para Mark A. Pollack e Hijo, 36.
De Camajuaní, para H. Duys y Compañía, 89.
Del mismo Camajuaní, para la Cuban Land and Leaf Tobacco, 180.

NOTAS DE LOS CAMPOS

José Toraño y Compañía compraron en Pancho Pérez (San Juan), la vega de Pedro Rodríguez, con 112 tercios.

Hermann Dielh está comprando en las Villas lotes de principal y capadura de la última cosecha.

Los cosecheros de las fincas «La Maruja», «Santa Rosa» y «Tomeguín», del Tumbadero, han terminado sus siembras.

En otras fincas están acabando en esta semana.

GANANCIAS Y PERDIDAS DE LAS EMPRESAS AMERICANAS

NEW YORK, noviembre 21. (Por el hilo directo de Luis Mendoza & Cía.)—National Lead declaró un dividendo extraordinario de $1.

—Infórmase que los negocios de Du Pont llevan una ventaja de un 30 a un 35 por ciento sobre los del año pasado.

—Consolidated Gas no se inscribirá bajo la Ley de Tenencias de Servicios Públicos.

—Sábese que las ganancias de Kelsey Wheel A son superiores a las que se esperaba. A mi juicio, esta emisión merece ser tomada en consideración y aconsejo comprarla a los precios actuales.

—Congoleum-Nairn declaró un dividendo extraordinario de 25c.

—Crucible Steel declaró un dividendo de $1 sobre las acciones preferidas a cuenta de acumulaciones.

—Vortex Cup declaró dividendos trimestrales ordinarios sobre las acciones comunes y clase «A».

—Connecticut Electric, en el año finalizado el 31 de octubre, ganó $3.763.000 contra $3.837.000.

—Thatcher Mfg. declaró su dividendo trimestral ordinario.

—National Power & Light, en el año finalizado el 30 de septiembre, obtuvo un ingreso neto de $6.098.000 equivalente a 81c por acción, contra $6.740,000 o 92c en el año anterior.

GODOY-SAYÁN
SEGUROS Y FIANZAS
(INSURANCE AND BONDING)
SEGUROS GODOY
SEGURIDAD ECONOMIA SERVICIO
TELÉFONOS: M-9866. M-9867.
AGUIAR 77.
HABANA, CUBA

CASTELEIRO Y VIZOSO
TALLER DE REPARACION
MAQUINAS DE ESCRIBIR

Máquinas de Sumar
UNDERWOOD-SUNDSTRAND
Casteleiro y Vizoso

VALORES

Muy mal efecto produjo ayer en el mercado local de valores la noticia referente a la determinación del Alcalde, de colocar las amortizaciones de las Láminas de la Primera y Segunda Hipotecas del Ayuntamiento de la Habana dentro de la Ley de Moratoria Hipotecaria.

Esta noticia y las referentes a la situación política del momento, determinaron—a juicio de muchos observadores—que la característica del mercado fuera ayer la irregulaidad.

Sólo algunos bonos se mantuvieron firmes. Otras emisiones estuvieron faltas de apoyo, incluyendo algunas de acciones. Los operadores en bonos de Obras Públicas 1945, que impulsaron estos días la actividad en el mercado, se mostraban ayer retraídos.

Los valores que figuran en la pizarra de la Cotización Libre que se efectúa diariamente en la Bolsa de la Habana, no ofrecieron ningún detalle merecedor de apuntarse.

Las operaciones de que tuvimos noticia, pero no detalles, fueron ejecutadas en su mayoría en valores de renta.

El estado de las recaudaciones de la Havana Electric Railway y de los Ferrocarriles Unidos de la Habana, lo damos a continuación.

De la H.E.Ry.Co.:

Semana terminada en Nov. 17, 1935	$ 46.954.80
Igual período del año 1934	46.239.77½
Diferencia de más esta semana	$ 715.02½
Total desde enero 1 a Nov. 17, 1935	$2.218.586.85
Igual período del año 1934	2.314.846.28
Diferencia de menos este año	$ 96.259.43

De los F.C.U. de la Habana:

Semana terminada en Nov. 16, 1935	$ 60.735.23
Igual período del año 1934	75.193.56
Diferencia de menos esta semana	$ 14.458.33
Total desde el 1 de julio	$1.539.928.67
Igual período del año 1934	1.608.515.25
Diferencia de menos este año	$ 68.586.58

ACCIONES DE LOS BANCOS

Cierre ayer en New York, recibido por el hilo directo de Luis Mendoza y Compañía:

Guaranty	308
Chase Bank	37⅛
City Bank	33
Irving	16⅜
Chemical	56¼
Bankers	66½
First National	2.000
Hanover	124¼
Boston	43⅝
Royal Bank	154

OFICIAL

República de Cuba
Secretaría de Obras Públicas
Negociado de Construcciones Civiles y Militares.

ANUNCIO

Habana, Noviembre 18 de 1935.

Hasta las diez de la mañana del día tres de Diciembre de 1935, se recibirán en esta Oficina y en la Oficina del Distrito Local de Cienfuegos proposiciones en pliego cerrado para las obras de reparaciones en el edificio del Hospital Civil de Cienfuegos, y entonces las proposiciones se abrirán y leerán públicamente. Se darán pormenores a quien lo solicite.

Enrique LUIS VARELA,
Ingeniero Jefe E. C.

ANUNCIO DE SUBASTA

SECRETARIA DE SANIDAD Y BENEFICENCIA. — Sub-Comisión Local de Subastas Número «TRES».—Hospital de Dementes de Cuba.—MAZORRA.—Hasta las 10 a. m. del día 3 de diciembre de 1935, se recibirán en la oficina de ADMINISTRACION-CONTADURIA del Hospital de Dementes de Cuba «MAZORRA», proposiciones en pliegos cerrados para el suministro de: LECHE DE VACA (cruda) a este Hospital, durante el resto del ejercicio fiscal en curso, y entonces las proposiciones se abrirán y leerán públicamente. Se darán pormenores a quienes los soliciten en la Secretaría de esta Sub-Comisión Local de Subastas NUM. TRES.—Hospital de Dementes de Cuba, MAZORRA.—IGNACIO ALVAREZ CERICE, SECRETARIO DE LA SUB-COMISION LOCAL DE SUBASTAS Número TRES, del HOSPITAL DE DEMENTES DE CUBA «MAZORRA».

1d 19-20-21-22.

M.E.C.D. 2016

Será el domingo el almuerzo a Párraga y al Sec. de Justicia

Se trata de conmemorar la promulgación del decreto de inamovilidad de los Jueces

Como hemos informado recientemente, el domingo 24 del corriente mes, en el roof del hotel «Bristol», situado en la calle de Amistad y San Rafael, se celebrará el almuerzo que los Jueces Municipales Suplentes dan en honor del Honorable Secretario de Justicia, Dr. Andrés Domingo Morales del Castillo y del Dr. Miguel Angel Párraga, para cuyo acto han sido invitados los cronistas judiciales de los periódicos de esta ciudad, especialmente.

Muchas son las adhesiones que la Comisión ha recibido no sólo de los compañeros de la provincia de la Habana sino también de los de las provincias del interior, por lo que dicho almuerzo estará muy concurrido y será acto demostrativo de la unión que existe actualmente entre los Jueces Municipales Suplentes. Origen del acto es la aprobación de la Ley de Inamovilidad de los expresados Jueces.

La bandera de los estudiantes se izará en la Punta el día 27 ante las autoridades y el pueblo

El próximo día 27 del actual se cumplen 64 años del horrendo crimen perpetrado en las personas de los inocentes estudiantes de la Facultad de Medicina, el año 1871.

El Comité de la Bandera de los Estudiantes, al igual que lo ha verificado durante veintiseis años, conmemorará en ésta tan luctuosa efemérides. En tal virtud tenemos el honor de invitar a las autoridades civiles y militares, Veteranos de la Independencia, Emigrados Revolucionarios Cubanos, instituciones sociales, culturales y patrióticas, Magisterio nacional, Logias Masónicas y de Odd Fellows y pueblo en general para que se sirvan concurrir al acto de izar la enseña gloriosa de la Patria a las 8 a.m. del día 27, en el asta bandera enclavada en la explanada de la Punta.

Habana, noviembre de 1935.

Dr. Juan Laguernela
Presidente

Saturnino Escoto Carrión
Secretario

Lea ¡ALERTA! al mediodía. Y AVANCE por la tarde.

La Federación Nacional de Jubilados contra el privilegio concedido a los maestros con dos lustros de servicio

Se dirige al Presidente de la República y le pide que no acepte la vigilancia del artículo 4 del decreto 2,448, derogado por el 220, porque crea un sistema de excepción

Alegato entregado por la Federación Nacional de Jubilados y Pensionados del Retiro Civil al Presidente Mendieta, contra el acuerdo del Consejo de Secretarios que pone en vigor el Artículo IV del Decreto 2448 que está derogado por el 220 y que viene a crear un privilgio según se expresa en la protesta, a favor de Profesores de Instrucción Pública, que pueden jubilarse faltándoles diez años de servicios.

«Noviembre 20 de 1935.

Señor doctor Carlos Mendieta, Honorable Presidente de la República.
Palacio. Habana.

Señor:

El Consejo Directivo de la Federación Nacional de Jubilados y Pensionados del Retiro Civil, por conducto de su Presidente, autorizado para ello, dirigió a usted un telegrama rogándole no sancionara un acuerdo que, según anuncio de la prensa, fué tomado por el Consejo de Secretarios el día 15 del corriente mes, y por el que se declaraba vigente el Artículo IV del Decreto Presidencial correspondiente al Departamento de Educación número 2448 de 23 de Octubre de 1933. Este Decreto y el referido Artículo IV concedían derecho a jubilarse a todos los Profesores, Funcionarios y Empleados en quienes concurrieren, al tiempo de ser separados de sus cargos, los requisitos legales necesarios para poder acogerse a los beneficios de las Leyes de Retiro y Jubilaciones, o que solo les faltaren diez años para poder acogerse a las mismas. Según se observa, la parte que se refiere a reunir los requisitos legales necesarios, fué declarada baldíamente, puesto que a los que en tales condiciones se encontraban, la Ley vigente en tal momento les reconocía ese derecho, y con lo que se adornó la verdadera declaración legislativa que se pretendía hacer y que consiste en reconocer, con perjuicio de tercero, un derecho que no se podía alcanzar.

Este Decreto fué hecho en la época en que presidía los destinos de la República el doctor Ramón Grau San Martín, época en que, por la festinación con que los acontecimientos se desarrollaban, las resoluciones del Gobierno eran tomadas sin estudio ni consejo. El Gobierno que usted preside, desenvolviéndose en otro ambiente y con una orientación que se ha procurado lleve a soluciones prácticas y justas, a poco que conoció, por las quejas de esta Federación, la absurda medida legislativa y la violencia que sobre derechos legítimos se ejecutaban, derogó el Decreto número 2448 de referencia, y aun cuando parece que con el objeto de no quebrantar un nuevo derecho adquirido, aunque al amparo de lo injusto y sólo por su aspecto de legalidad, en el Decreto número 782, exceptuó de la derogación, en el Artículo II del mismo, a los Profesores por oposición que ya por una resolución judicial estaban jubilados. Como se trataba de facilitar el acomodo a las resultas de una disposición absurda, como estimó al derogarlo esa Presidencia el Decreto número 2448, y el perjuicio que esta Federación sufría era pequeño, por referirse el beneficio ilegítimo sólo a cuatro personas, aceptamos la excepción y nos conformamos, con la esperanza de que la estabilidad se mantendría en nuestro derecho, que no se vería más atacado de manera tan inesperada y sin que pudiéramos participar en el procedimiento o legislación que nos perjudicara.

El telegrama, ocasionado con motivo del acuerdo a que él se refiere, pone de manifiesto ante su consideración el hecho triste de que nuestra confianza era infundada, sin que podamos pensar a qué se deben medidas de la naturaleza que revela el acuerdo anunciado, que si en otro tiempo encontramos justificado por las anomalías en que la dirección de la función pública se desenvolvía, aprovechada por el interés personal impuesto por la buena fe de los gobernantes, hoy que un Gobierno sereno y estudioso, dirigido por hombres de la rectitud e intenciones de usted es quien aborda y resuelve estas cuestiones, no sabemos a qué atribuirlo, ya que en ninguna forma entra en nuestro ánimo, ni puede entrar, una negación a su buena fe y a la cooperación leal, sincera y homogénea de sus colaboradores.

La Federación protestó ante el Decreto 2448, sin éxito inmediato, pero logrado por resolución de usted y protesta del acuerdo que se dice tomado por el Consejo de Secretarios ciamiento espontáneo del Consejo de guientes razones:

Porque presume que la medida que se dice contiene el acuerdo, no ha sido el resultado de un pronunciamiento expontánoe del Consejo de Secretarios, sino de la presión de influencias interesadas que a su alrededor se han movido y que éste ni usted han podido observar, conforme lo fueron el Decreto 2448, y también el número 782, y sabiendo la rectitud de sus intenciones y de las de sus colaboradores; la generosidad y honradez con que rectifican medidas que sean perjudiciales más que beneficiosas y el desconocimiento en que están del móvil anímico de esa resolución, mantiene la esperanza de que ella no se lleve a realización.

Porque el Artículo IV del Decreto número 2448, cuyo origen sólo puede encontrarse en la irreflexión y la violencia con que se procedía desde las esferas de Gobierno en los días en que se produjo, es atentatorio a legítimos derechos adquiridos por los que han venido durante muchos años aportando su concurso al cumplimiento de las disposiciones legales en materia de Jubilaciones y Pensiones, a las que se encuentran acogidos y sujetos a sus resultas, como todos los demás, ya empleados con derecho expectante, ya jubilados en disfrute de este derecho, los que ahora resultan favorecidos por una medida que estrangula la unidad de una Institución que dentro de sus naturales imperfecciones llena una función social, y desarticula el procedimiento que hasta ahora se ha venido siguiendo.

Y porque la declaración de vigencia de ese Artículo no es una medida legislativa normal, ya que derogado el Decreto número 2448, el Artículo IV quedó también derogado, y sólo se pueden poner en vigor leyes que existan y tengan en suspenso sus efectos, y no leyes que no existan, qu son nulas, por haber sido derogadas.

El Decreto número 2448, fué una agresión injusta por parte del Gobierno a los Jubilados y Pensionados y a los que contribuyen en la esperanza de serlo en su oportunidad debida; el Decreto número 220, fué una medida de reparación justa y noble por parte de su Gobierno de usted: el acuerdo que anuncian los periódicos que ha tomado el Consejo de Secretarios, repite la agresión, y para que ella no surta efectos que han de ser dolorosos a los sentimientos de usted, le rogamos no permita que el referido acuerdo se haga efectivo, en la forma que se anuncia, y para el caso de que lo que con él se pretende resolver se estime de justicia, le rogamos transfira al futuro Congreso de la República la creación de derechos de esta naturaleza.

De usted con la mayor consideración,

Camilo García Sierra,
Presidente.»

La Cámara Nacional de la Propiedad cree que no es necesaria la ley que va contra el aumento de alquileres

Dice que el aumento es inferior a la cuarta parte de lo que las rentas bajaron en el quinquenio de 1923-33. En último extremo, solicita una información pública

Con motivo de la noticia publicada en la prensa diaria referente a la existencia de un Proyecto de Ley presentando a la consideración del Consejo de Secretarios mediante el cual todo propietario que desee aumentar el alquiler a sus bienes inmuebles tendrá que anunciarlo al inquilino con seis meses de anticipación, la Cámara Nacional de la Propiedad, organismo que preside el señor Carlos de Zaldo, Jr., ha dirigido al señor Secretario de Justicia la siguiente exposición:

Señor Secretario de Justicia,
Presente.
Señor:

La Cámara Nacional de a Propiedad, Asociación que tiene por objeto la defensa y estímulo de los intereses vinculados en el negocio de bienes inmuebles, desea hacer la siguiente exposición:

Primero: Que hemos sabido por la prensa diaria que ha sido presentado a la consideración del Consejo de Secretarios un proyecto de ley en virtud del cual sería necesario que todo Propietario que desee aumentar la renta de los bienes inmuebles de su pertenencia, diera al Arrendatario o Arrendatarios un plazo de seis meses antes de que surta efecto el aumento en la renta, así como la declaración previa al Ayuntamiento de la modificación de la renta a los efectos de la tributación territorial.

Segundo: A nuestro juicio la medida proyectada parece predicada en la existencia de una situación dentro de la cual los propietarios de inmuebles, abusando de sus derechos, hubieran impuesto a sus arrendatarios, una serie de aumentos injustificados en las rentas, y que al mismo tiempo estuvieran ocultando al Ayuntamiento las modificaciones en alza de dichas rentas, produciéndose una extensa defraudación al fisco municipal.

Tercero: Nosotros podemos asegurarle que no es cierto la existencia de tal situación y que la Ley propuesta es totalmente innecesaria:

En primer lugar la única localidad de la República donde se han producido aumentos de alguna consideración, es en la ciudad de la Habana, sus Repartos y en el Término Municipal de Marianao, que desde el punto de vista práctico resulta, hasta cierto grado, parte de la Habana. En el resto de la República, salvo casos aislados, las rentas de las casas han sufrido modificaciones muy pequeñas desde el principio del año de mil novecientos treinta y cuadro, o no han sido modificadas.

En la ciudad de la Habana y en sus Repartos, así como en los barrios residenciales de Marianao, las rentas han aumentado apreciablemente desde enero de mil novecientos treinta y cuatro, pero salvo casos excepcionales, este aumento ha sido inferior a un cuarenta por ciento **de lo que en aquella fecha se pagaba como renta**, si tomamos como tipo la casa para familia que entonces rentaba de treinta a sesenta pesos. Hay algunos casos de alquileres inferiores a veinte pesos que han sufrido un aumento proporcional mayor; pero traducido a pesos y centavos, este aumento no representa una cantidad excesiva, y además, en la mayoría de los casos esos aumentos se han producido estando las casas vacías.

En cambio si se comparan las rentas que producían estos mismos inmuebles hace sólo seis años, en plena crisis económica y política, con un mercado de azúcar descendente, con la perspectiva de una revolución y con el desaliento natural que tiene que acompañar a los factores mencionados, se encontrará que las rentas actuales no representan más del cincuenta por ciento de aquellas, a pesar de que en general las rentas han subido aproximadamente un treinta por ciento con respecto a su punto mínimo de 1933.

No es necesario recordar el proceso general, amplio, intenso y rápido de descenso en los alquileres, que se inició en 1927. El aumento que se ha producido en estos dos años es sólo una fracción de aquel proceso, y está plenamente justificado por la mejoría de nuestra situación económica, si de algo sirven índices tales como el precio de la azúcar, el aumento de nuestro comercio exterior, el aumento de los salarios y jornales, el aumento en nuestro presupuesto, la renovación de la amortización de nuestra Deuda Exterior, el aumento de las compensaciones bancarias, la vuelta de precios remuneratívos para nuestros productos agrícolas de segunda importancia, y la mayor por acuñación de numerario.

Algunos espíritus inquietos han querido ver en el aumento de las rentas indicios de una confabulación por parte de los propietarios para alterar el precio de la vivienda, y hasta se han incoado causas contra un grupo numeroso de propietarios. En ningún caso ha sido posible aportar la prueba más insignificante, y los acusadores han quedado en ridículo, como hubieran quedado los propietarios si durante los años de 1927 a 1932 hubieran querido demostrar la existencia de una confabulación de inquilinos aunque a fines de 1933 sí se produjo ese resultado, sin que hubiera sanción gubernamental por ello.

Cuarto: La medida proyectada es una limitación trascendental del derecho de propiedad, y su adopción pudiera traer consecuencias graves a nuestra economía, y sin duda alguna resultarían de ella modificaciones importantes a nuestro Código Civil y a nuestra Ley procesal. Esas Leyes no son perfectas; en algunos casos pueden resultar anticuadas; pero son leyes que representan el resultado de profundo estudio y larga experiencia, y sería peligroso permitir su modificación incidental, sólo porque un grupo relativamente pequeño de descontentos proteste contra las consecuencias de una Ley económica.

Su modificación sólo procedería después de un amplio y profundo estudio de la verdadera situación, de los defectos que verdaderamente existen, de los remedios que pudieran ser pertinentes y del alcance que se les de dar.

Una información pública durante no menos de sesenta días debiera preceder a la promulgación de cualquier ley de esta naturaleza.

Quinto: No hay que temer a la falta de cooperación por parte de los propietarios. Una investigación acuciosa de este problema arrojaría el resultado siguiente:

a). Las rentas están todavía muy por debajo del interés normal sobre el valor «actual» de los inmuebles.

b) El aumento de las rentas desde enero de 1934 es menos de la cuarta parte de lo que estas rentas bajaron en el quinquenio de 1920 a 1933.

c). Que la protesta contra el aumento de los alquileres, salvo excepciones, proviene principalmente de inquilinos quienes se acostumbraron a disfrutar viviendas muy buenas a precios irrisorios durante la época de mayor depresión y no están dispuestos a perder esas ventajas, ni a sacrificar otras satisfacciones, a veces casi de carácter lujoso, para pagar el alquiler que razonablemente merece la vivienda que ocupan.

d). Que la gran mayoría de los aumentos de alquiler sí han sido avisados al Municipio, a los efectos de la tributación salvo en los casos donde no procedía, por estar amillarada la finca en cantidad mayor en la renta vigente.

e) Que en la actualidad se ha reanudado la fabricación de residencias precisamente por el aumento de los alquileres, y la adopción de medidas como la propuesta mataría esta renaciente actividad causando desempleo, y evitando nuevas fabricaciones, nuevas fuentes de empleo y de actividad mercantil.

Nosotros esperamos que estas sugerencias puedan ser de alguna utilidad para la resolución de tan difícil problema, y aprovechamos esta oportunidad para expresarle el testimonio de nuestra consideración más distinguida.

De usted respetuosamente,

Presidente.

Se ha solicitado la denuncia de varios tratados comerciales

La Comisión Arancelaria se inhibe de dicho asunto. Se espera mucho petróleo crudo

En la sesión celebrada por la Comisión Técnica Arancelaria, se tomaron los siguientes acuerdos: Posponer para una próxima junta la solicitud del Ministro Británico interesando se considere como una sola unidad las colonias de la Corona Británica.

En relación con la solicitud que hace la Cámara de Comercio a la Secretaría de Estado para que se denuncien los Tratados cuyas balanzas son desfavorables a Cuba se acuerda que no estando la Comisión facultada para conocer en ese sentido otros asuntos con lo preceptuado en el apartado C. del artículo II del Decreto Ley número 293 de tres de octubre de 1935, procede inhibirse del mismo.

Pasó a ponencia la solicitud de la United Fruit Co., sobre exención de derechos a envases con materia prima.

Sobre la solicitud presentada por importadores de cerveza inglesa en cuanto a la rebaja de los derechos de importación, se acuerda dejarla sobre la mesa por ser necesaria la obtención de otros datos técnicos.

Se acordó que pasara a ponencia la solicitud sobre aumento de derechos de los hilos de cáñamo y yute, así como de otra que pretende la rebaja de derechos a los mismos artículos.

Setrata sobre la solicitud del señor Encargado de Negocios de Noruega en cuanto a la tarifa aplicable al bacalao y los arenquines procedentes de aquel país. Después de discutido el asunto se declara que la mercancía «bacalao» ya fué beneficiada arancelariamente, y en cuanto a los «aranques» estudiadas las circunstancias que pueden influir en lo que be a considerar como producto similar a los que menciona el Decreto número 698 de 29 de marzo de 1935, dentro del carácter de primera necesidad, no encuentra la Comisión elementos para considerarlos como tales artículos.

Por último la comisión acuerda recomendar al Secretario de Hacienda se acceda a lo solicitado por el señor G. Leiva, presidente del Comité Pro Panteón del A.B.C. para que por medio de Decreto Ley se declaren exento de derechos unas diez toneladas de mármol labrado con destino al monumento que levantarán en el Cementerio de Colón a los que en unión de otros elementos perecieron luchando contra el régimen caído en el mes de agosto de 1933, ya que no se trata de artículos que tengan fines especulativos o lucrativos de ningún género.

COMISION DE ALCOHOLEROS.—Una comisión de comerciantes que se dedican al giro de alcoholes y licores visitó ayer al Secretario de Hacienda para informarle que estiman algo severa la Ley de Alcoholes que se estudia para poner en vigor en breve.

MUCHO PETROLEO.—Ha sido informada la Secretaría de Hacienda que el día 24 de este mes llegará al puerto de la Habaina el vapor «Ruth Kellog» que conduce en sus tanques sobre dos millones de galones de petróleo crudo.

CIERRE DE LOS VALORES EN LA BOLSA DE N. YORK

NEW YORK, novembre 21. (Por el hilo directo de Luis Mendoza & Cía.)—La mejoría, en bastante buena escala y de índole bastante convincente, estuvo hoy a la orden del día en el mercado de acciones, y si bien es cierto que el volumen fué algo más ligero que ayer, también la actividad fué superior a la normal. El acontecimiento más relevante del día fué la mejoría notable de las emisiones ferroviarias que abriéndose paso confiadamente penetraron de lleno en una nueva zona máxima. Es indudable que, hasta cierto punto al menos, el grupo de los transportes se benefició hoy con la noticia de haber quedado amistosamente resuelta la disputa de la New York Central con la Corporación Financiera de Reconstrucción acerca de los préstamos bancarios de aquella, los otorgados por la RFC, etc. Las emisiones metalúrgicas avanzaron con brío acaudilladas por las auríferas y argentíferas. Vuelve a notarse intranquilidad por la suerte del bloque-oro, reflejándose las dificultades del franco en las valutas holandesa y suiza, cuyos futuros aumentaron en descuento.

OMNIBUS DE CAMAGÜEY
(LOS MEJORES DE CUBA)
AVISO

Hacemos saber a todos nuestros clientes y público en general que a partir de esta fecha nuestra primer salida será a las 5 a.m. en lugar de las 4.30 como figura en los itinerarios, quedando establecidas las siguientes:

SALIDAS DE LA HABANA
5.00 a. m.—Directo a Holguín.
6.00 a. m.—Directo a Santiago de Cuba.
7.30 a. m.—Hasta Camagüey.
9.00 a. m.—Hasta Camagüey.
12.30 p. m.—Hasta Santiago de Cuba.
4.30 p. m.—Hasta Santiago de Cuba.
7.00 p. m.—Hasta Santiago de Cuba. (Rapid)
11.00 p. m.—Hasta Santiago de Cuba.

HAGA siempre sus viajes en nuestros Omnibus; son los más cómodos, los de mayor seguridad, los mejores de Cuba.
Pida informes y reserve su asiento por los teléfonos M.1715 y M.4833, o en nuestra Estación en el Hotel Pasaje, por Zulueta.

HOTEL PASAJE
Cuando venga a la Habana, hospédese en este Hotel, encontrará CONFORT Y ECONOMIA. Nuestro restaurant es de primera y precios sumamente reducidos.—VISITENOS.

MERCADO DE LONDRES

LONDRES, noviembre 21. (Por el hilo directo de Luis Mendoza & Cía.) El oro en barras se cotizó hoy a 141 chelines, 5 peniques, contra 141 chelines 4 y medio peniques. Han sido adquiridas por cuenta ignorada las £365.000 en oro en barras que había disponibles en el mercado libre de Londres.

La Bolsa de Londres cerró inactiva y a precios sostenidos.

No ha variado el tipo de descuento del Banco de Inglaterra.

Anuncios Clasificados de Ultima Hor[a]

COMPRAS

9- CASAS

SE DESEA COMPRAR UNA CASA moderna, en el Vedado, de una a dos plantas independientes, de Paseo a M. y de Calzada a 23, sin corredor. Telf. F-2683.

56— MUEBLES Y PRENDAS

A-6275: COMPRO MUEBLES DE TODAS clases: objetos de Arte, porcelanas, bronce, máquinas de coser y escribir, radios, neveras, refrigeradores, muebles de oficinas y espejos. Casas completas. Pago bien. Necesito muebles: A-6275.

VENTAS

48— CASAS

SOLAR: CALLE 23, VEDADO, ENtre las Calle 12 y 24, en 2,000 pesos. Mide 12 por 44. Doy facilidades de pago. M-6886, Aguiar 98.

VEDADO: VENDO EXCLUSIVAMENte, una manzana de terreno, media manzana o cuarto, de 12 al Río y de 19 a 23. Precio de Reparto, baratísimo. Poco de contado. Emilio Rodríguez: M-6886, Aguiar 98.

VENDO CASA, DOS PISOS INDEpendientes, techos monolíticos: 4,800 pesos, último precio, Loma de la Universidad, una cuadra de Infanta. Emilio Rodríguez. M-6886, Aguiar 98.

LUJOSO CHALET, SIN ESTRENAR. Estrénelo, inmediato Crucero Almendares: dos regios baños, tres hermosas habitaciones, confort, garage: $6,500, último precio. Facilidades de pago. M-6886, Aguiar 98.

¡COMPRE ESTAS CASAS! NO PAgue las ganas, pudiendo vivir casa propia, por poco dinero. Vea estas ofertas. Su chance, por sólo 8 días: lindo chalecito moderno, baño intercalado completo, tranvía al frente, en Lawton: $1,300. Casa moderna, cerca Calzadas Luyano y Jesús del Monte, guaguas al frente: amplia sala, comedor, 2 cuartos, cocina, baño completo, patio y traspatio: $1,475 ¿No es ganga? Otra, moderna, con garage, sala, saleta, 3 cuartos, baño completo. Costó $5,00 y la doy en $2,175. Casa lujosísima, lugar inmejorable. Costó $16,500. $Verdadero lujo; $5,300. Dueño: Dolores 7, entre Cocos y Correa: I-6892.

51— ESTABLECIMIENTOS

AVENIDA MENOCAL Y FINLAY. Vendo o alquilo bar «Infante». Informes en el mismo, todo el día.

52— BOVEDAS Y PANTEONES

CEDO LUJOSO PANTEON DOS BOvedas y dos osarios, magnífica cruz y mármoles extra-gruesos de Carrara (que ya no vienen más que de Italia), orilla de calle. Económico y facilidades de pago. Por las mañanas Empedrado 43, altos; otras horas llamar para entrevista teléfono I-5649.

53- AUTOMOVILES-ACCESORIOS

GANGA

Oldsmovile, este año, con radio, casi nuevo. Informes: F-3807.

SE VENDE ESSEX DEL 29 CERRAdo motor a toda prueba, pintura, fuelle y gomas nuevas. Verse A. 2½ entre 5a y 3a, Vedado.

BUICK ABIERTO, CINCO ASIENtos, en perfecto estado, de seis cilindros, muy económico y fuerte. El último tipo. Todo el día. Príncipe 15. Preguntar por García.

LUJOSO LIMOUSINE LA SALLE, SE vende con facilidades o se cambia por Ford o Chevrolet, del 33 al 35, aunque falten letras por pagar. Véalo: en J. y 23, Garage Audec.

GARAGE «FIAT», AVENIDA MENOcal y Finlay. Se vende camión cerrado, en magníficas condiciones. Véalo.

GANGA: HUPMOBILE NUEVO, DE paquete, sin estrenar, seis cilindros, turismo. También dos ómnibus Pullmann, dos meses de uso, marca Republic. Informes: Bomba Pratt, Monte 429.

GANGAS EN CARROS DE USO: Chevrolet 4 puertas, 6 ruedas, vestidura cuero, 1934; Chevrolet 2 puertas, 5 ruedas, vestidura paño, 1934; Chevrolet 4 puertas, 5 ruedas, tipo chiquito, 1934; Ford 2 puertas, 6 ruedas, 1932; Buick 1935, 4 puertas, 6 ruedas, vestidura paño; Buick 1935, 4 puertas, 6 ruedas, vestidura cuero, 7 pasajeros; Packard Limousine, 4 puertas, 5 ruedas, vestidura cuero, 7 pasajeros; Ford 1935, 4 puertas. (Ganga). También tenemos de otras marcas y precios. Todos estos carros se venden con facilidades de pago. Auto Service Company, Marina número 2, Edificio Carreño. Teléfono: U-3685.

SE VENDE UN BUICK CERRADO, tipo ligero, del 1930, equipado para siete pasajeros, con maderas y pintura nueva, con seis ruedas de alambre al contado o a plazos. Informan: Oficios número 30, Garage.

56- MUEBLES Y PRENDAS

SE VENDE UNA COCINA DE GAS, en magníficas condiciones, grande, esmaltada con horno y tostador. Informan: F-6903.

58— LIBROS E IMPRESOS

A PARTICULAR, SE VENDE, A PREcio razonable, Enciclopedia Ilustrada, Espassa, con 70 volúmenes en buen estado. Informan: Telf. F-4813, a cualquier hora.

RESUMEN AMERICANO DE NOTICIAS MERCANTILES

NEW YORK, noviembre 21. (Por el hilo directo de Luis Mendoza y Compañía.)—La producción de United Gas Improvement fué la semana pasada de 82.258.000 kilovatios-horas contra 80.843.700 en la semana anterior y 72.136.800 hace un año.

—Espera el comercio que suba en breve el precio al detalle de los petróleos número 2 y número 4 para horno. Persiste también el rumor de que subirá asimismo el petróleo naval tipo C.

—Setecientos socios de la Unión de Operarios de Automóviles (afiliada a la Federación Obrera Americana) de la fábrica de Motors en Detroit acordaron anoche regresar al trabajo.

SUSCRIBASE Y ANUNCIESE EN EL «DIARIO DE LA MARINA»

VENTAS

59— RADIOS

VENDO MAGNIFICO RADIO MAJEStic, de onda corta y larga, con reloj eléctrico automático y siete bombillos. Véalo en San Miguel 129, altos, entre Gervasio y Escobar.

61- DE ANIMALES

MULOS Y CABALLOS, SE VENDEN en lotes o por unidad, a precio bajo. FO-2116.

PARA LAS DAMAS

70- INTERES PARA LAS DAMAS

MANIQUIES

ULTIMOS MODELOS FRANCESES, acabados de recibir.

Toda modista buena necesita tener uno en su casa.

BOTONES Y HEBILLAS

FORRAMOS botones y hebillas si nos manda la tela de su vestido. Recuerde que la moda es llevar ambos adornos iguales.

PLISET Y DOBLADILLO

Trabajos rápidos y bien hechos en pliset y dobladillo de ojo. Nuestra casa está especializada en ellos y cuenta con expertas operarias.

OLLADOS Y GABETES

En todos los colores; los hacemos en el acto. Gran moda para los nuevos vestidos.

BORDADOS MECANICOS

Podemos hacer, en bordados al pasado y cadeneta, todo lo que sea necesario. Precios reducidos.

BAZAR INGLES
GALIANO y San MIGUEL

ENSEÑANZAS

77— ACADEMIAS

ACADEMIA DE CORTE Y COSTURA, Sistema «Cuba». Hágase sus trajes, mientras aprende por el método más sencillo y rápido. Clases a domicilio. Títulos al mes. Aguacate 17. A-7409.

ALQUILERES

83- DEPARTAMENTOS

MANRIQUE 123, ENTRE REINA Y Salud, departamento con dos habitaciones, espléndido. También habitación con lavabo, agua caliente. Sólo con asistencia. Moral absoluta. A-6388.

84- HABITACIONES

IDEAL PARA MATRIMONIOS: Prado 99, frente al Capitolio. Habitaciones modernas, con baño privado y closet. Agua caliente y fría, a todas horas. Excelente comida. Gran confort y limpieza. Estricta moralidad.

BELASCOAIN 64, ALTOS BOTICA, fresquísimas habitaciones con baño privado, balcón a la calle agua caliente a todas horas con comida y toda asistencia, dos personas desde $35.00. U-5064.

HABITACIONES HERMOSISIMAS: agua corriente, baño caliente. Moralidad. Comida exquisita. Ingredientes de primera: aceite de lo bueno, lo mejor :Balcells. Manteca de chicharrón. Admito socio habitación, (baratísimo. Galiano 90.

SE ALQUILA UNA HABITACION ESpaciosa, con todo servicio y comida, en Aguila 133, entre Barcelona y San José altos. Precios módicos.

GALIANO 103, ENTRE SAN JOSE Y Barcelona. Habitaciones espléndidas, con lavabo de agua caliente abundante, hermosa terraza. Sólo con asistencia. M-7380.

ANGELES 29, ALTOS, ENTRE MAja. Se alquila una cómoda habitación.

GRAN RESIDENCIA FAMILIAR, Prado 104. Habitaciones para matrimonios o dos personas estables, con todo servicio: 40 y 45 pesos. Se exigen referencias. Se admiten abonados al comedor.

85- NAVES Y LOCALES

MONTE 178, ALQUILO NAVE DE 6 metros frente, por 36 de fondo, sin columnas, piso monolítico. Llaves: Mueblería. Más informes: Lamparilla núm. 60.

MONTE 192, FRENTE CINE «VIOleta», entre Rastro y Cuatro Caminos. Se alquila gran local para cualquier giro. También locales chicos. Informan: Bomba Prat, Monte 429.

SE ALQUILA LA NAVE DE BLANco, entre San Lázaro y Trocadero, 25 metros de frente por 31 de fondo, cuatro puertas. Acabada de reparar, propia para industria, garage o depósito. Verse, a todas horas. Informes: San Lázaro 95-B., entre Blanco y Aguila.

87- HABANA

SAN LAZARO 308, BAJOS: SALA, comedor, tres cuartos, cuarto de baño completo, cocina, etc. Llaves en los altos. Informes: Telf. A-7196.

LEALTAD ESQUINA A MALOJA, moderna: sala y comedor grandes, dos cuartos, baño moderno completo, tio. Llave en la Bodega. Informan: con agua fría y caliente, cocina y pa-Telf. I-6249.

PEDRO MORALES SANTA CRUZ
SAN LAZARO Y N.
OCHO PISOS
Se alquilan modernos y ventilados apartamentos, con una a cuatro habitaciones y su respectiva sala, comedor, hall, baño, cocina y cuarto con servicio de criados. Tienen vista al mar y la ciudad.
ELEVADOR DIA Y NOCHE
INFORMES, DE 9 12, EN EL MISMO EDIFICIO

ALQUILERES

86 VEDADO

ALQUILO LOS BAJOS DE LA CASA calle 15 entre F y G No. 227 son muy amplios y cómodos en los altos informan.

SE ALQUILAN LOS BAJOS DE LA hermosa residencia calle D No. 221 entre 19 y 21, Vedado, con todas las comodidades.

VEDADO. CALLE 15 No. 483, ENtre 26 y 28 Se alquila casa Sala, cuatro cuartos, baño intercalado, comedor al fondo, cocina, cuarto y servicio de criados, pintada en colores moderna, precio: 20 pesos. Informes, teléfono F-1183.

SE ALQUILAN LOS BAJOS DE M. número 6, entre 11 y 13, Vedado. Acabados de pintar, con sala, comedor, cocina, 4 habitaciones, baño completo y servicio de criados. La llave en el fondo.

90—MARIANAO Y SUS REPTOS.

ALQUILO APARTAMENTO Y CUARto con luz por 7 y 5 pesos a una cuadra de los tranvías y guaguas. Reparto La Sierra, calle C entre 8 y 10.

LA SIERRA, DOS CUADRAS DEL Parque, altos modernos: sala, hall, dos habitaciones, baño completo y comedor al fondo. Informan: Teléfono: FO-2969.

91. J. DEL MONTE Y VIBORA

SE ALQUILA, EN 30 PESOS, LA CAsa Juan Delgado número 155, entre Carmen y Patrocinio, Víbora. Compuesta de dos plantas. Los bajos de jardín, portal, sala, comedor, cocina, cuarto y servicio de criados. Los altos de terraza, tres habitaciones, closet y baño completo. Puede verse, de 11 a 1. Informan: I-6613.

92— STOS. SUAREZ Y MENDOZA

SANTOS SUAREZ: ZAPOTES 34, entre Serrano y Durege. Se alquila hermosa casa: portal, sala, saleta, 4 habitaciones, baño intercalado, comedor, cuarto y servicio de criados, cocina, patio y traspatio, a cuadra y media del tranvía. Alquiler: 35 pesos. Informes: Teléfono: M-6519, de 2 y media a 5.

SE SOLICITAN

100- PESONAS DE IGNORADO PARADERO

SOLICITO AL SR. RAUL MARQUEZ, para un asunto interesante. Dirigirse al Dr. Ruperto Arana, O-Reily 49, quinto piso. Telf. M-2720.

103- CRIADAS Y CRIADOS

SE SOLICITA UNA CRIADA, PARA limpiar y lavar. Belascoaín número 61 y medio, altos.

SE NECESITAN UN CRIADO DE mano y una criada para las habitaciones, que sepa coser algo. Sueldo: 20 pesos, cada uno. Que tengan referencias. Informan: Compostela número 58.

SE SOLICITA UNA CRIADA ESPAñola, para limpiar y cocinar a matrimonio con una niña. Tiene que dormir en la colocación. Sueldo: 15 pesos. Informan, de 10 a 112 y de 3 a 6: Infanta 72, Imprenta.

104- COCINERAS Y COCINEROS

SE SOLICITA UNA COCINERA JOven, soltera, peninsular, que ayude a la limpieza de corta familia y que duerma en la colocación. Buen trato. Sueldo: 12 pesos, ropa limpia, etc. Calle I. número 191, entre 19 y 21, Vedado.

SOLICITO UNA MUCHACHA, QUE sepa cocinar y ayude a la limpieza y duerma en la colocación. Sueldo: 12 pesos. No pago viaje. 4 número 6, entre Calzada de Columbia y Avenida Almendares, Alturas de Almendares, de 8 a 12 m.

SE SOLICITA UNA JOVEN BLANCA, que sepa cocinar. Sueldo: 15 pesos. Calle 21, esquina a 6, altos.

105- MANEJADORAS

SE SOLICITA UNA MANEJADORA joven, para un niño de cuatro años. Tiene que traer referencias y saber cumplir con su obligación. Neptuno 255, esquina a Espada.

117- SOLICITUDES VARIAS

SOLICITAMOS INGENIEROS, CON larga experiencia en maquinaria y material para industrias. Conocimiento del idioma inglés. Relaciones y referencias, imprescindibles. Escríbase a Departamento Industrial, Apartado 21, Habana.

SE OFRECEN

118- CRIADAS Y CRIADOS

SE OFRECE UN JOVEN ESPAÑOL de criado de mano o camarero, tiene recomendaciones de donde trabajó es formal y trabajador. Informan. X-1308.

UN JOVEN ESPAÑOL DESEA COlocarse de criado de mano o portero, o sereno, en la misma otro de pinche de cocina, fregador de máquinas, tiene buenas referencias. Telf. F-2617.

SE OFRECE MUCHACHA ESPAÑOla buena criada, puede ayudar con un niño o cocinar y limpiar a corta familia comida sencilla. Prefiere trabajar en la Habana. M-7122.

SE DESEA COLOCAR MUCHACHA española para criada de manos o cocinar y limpiar, tiene referencias. Teléfono I-7502.

SE DESEA COLOCAR UNA ESPAñola de mediana edad para coser, sabe coser a mano y a máquina y sabe cortar, tiene buenas referencias. Informan en el teléfono F-6520.

SE DESEA COLOCAR UNA JOVEN española para criada de manos, sabe lavar y planchar ropa fina con muy buenas referencias, no se coloca por menos de 15 pesos. Teléfono U-5220.

SE DESEA COLOCAR UNA ESPAñola de mediana edad para limpiar o cocinar, si la familia es corta, para todo; tiene quien la recomiende, teléfono U-6213.

SE DESEA COLOCAR UNA JOVEN española, para criada de mano o cuartos. Sabe lavar y planchar un poco. Es formal y va al campo. Tiene buenas referencias. Telf. U-5470.

SE DESEA COLOCAR UNA ESPAÑOla, para comedor o para todo, siendo corta familia. Telf. I-6754.

SE OFRECE UN ESPAÑOL NATUralizado, de criado de mano, portero, sereno o cosa análoga. Sabe planchar ropa de caballero y está acostumbrado a todo el servicio fino. Tiene buenas referencias. Telf. M-1149.

SE DESEA COLOCAR UNA JOVEN española, para criada de mano o cuartos. En la misma, una para cocinar y limpiar, siendo matrimonio solo. Las dos tienen referencias. F-6090.

SE DESEA COLOCAR UNA ESPAñola, para criada de mano o para cocinar y limpiar, para un matrimonio solo o para lavar o planchar. Tiene buenas referencias. Informan: Teléfono: M-3797.

SE OFRECEN

118- CRIADAS Y CRIADOS

SE OFRECE JOVEN DEL INTE... para los quehaceres de la casa. Informes: Celeste Castillo. Telé... M-4711.

SE DESEA COLOCAR UNA JO... española, fina, para cuartos y ... tura. Sabe trabajar y está acos... brada al servicio fino de buenas ... sas. Telf. M-1331.

SE OFRECE UNA MUCHACHA ... pañola, fina. Sabe coser bien ... var y planchar ropa fina. Va ... Repartos. Tiene buena presen... referencias. M-7122.

SE DESEAN COLOCAR DOS MU... chas del campo: una blanca ... cuartos y coser; y la otra, de ... para cocinar o manejar. Las dos ... nen buenas referencias. Infor... Calle C. número 198, entre 21 y ... F-2366.

SE DESEA COLOCAR UNA JO... española, para comedor. Sabe ... vir a la rusa, o para cuartos. Es ... bajadora, honrada y desea casa ... moralidad. Tiene referencias de ... ha trabajado. Informan: M-4090.

SE DESEA COLOCAR UNA MU... cha española, para matrimonio ... ricano o corta familia. Tiene refe... cias de las casas donde ha traba... Informan: Gervasio 23. Telf. U...

SE DESEA COLOCAR UNA JO... española, para criada de mano o ... medor. Entiende el servicio de ... a la rusa o de manejadora. Tiene ... nas referencias. Telf. M-4682.

SE DESEA COLOCAR UN JOVEN ... ponés, para criado de mano. In... man: Telf. A-9814. Morito.

119- COCINERAS Y COCINER[OS]

SE DESEA COLOCAR UNA JO... española para cocinar y lim... tiene referencias. I-5784.

SE DESEA COLOCAR UNA JO... española para cocinar y lim... que sea corta familia, teléfono F...

SE DESEA COLOCAR UNA JO... de cocinera informan en el telé... M-4359 de 9 de la mañana en a... lante.

UNA SEÑORA ESPAÑOLA DE M... diana edad, desea colocarse de co... cinera. Es buena cocinera y repos... ra. Tiene recomendaciones. Teléfo... F-4772.

SE DESEA COLOCAR UNA COCI... ra del campo. En la misma ... criada de mano o manejadora. Tiene ... buenas referencias. Informan: Sra. ... Herrera, Modista. F-3459.

SE DESEA COLOCAR UNA JOVEN española, de cocinera. Hace peque... ña limpieza, si se necesita. Es mu... limpia en todo su trabajo. Duerme ... fuera y no sale de La Habana. Tel... M-5172.

SE DESEA COLOCAR UNA ESPA... ñola, de mediana edad, para coci... ra o criada de mano. Tiene refer... cias y no duerme en la colocació... Telf. M-4200.

SE DESEA COLOCAR UNA BUE... cocinera española, en casa de se... dad. Sabe cumplir bien con su ob... gación. Tiene buenas referencia. L... marla: Telfs. M-2411 y A-1535.

SE DESEA COLOCAR UNA MUCH... cha española, para cocinar y lim... a corta familia o criada de mano. S... be trabajar y cumplir con su debe... Tiene buenas referencias y desea ca... de moralidad. Telf. M-5394.

SE DESEA COLOCAR UNA MUCH... cha española, para cocinar y li... piar, siendo matrimonio solo o ... familia. Sabe cumplir con su ob... gación. Tiene referencias. Teléfo... A-7176.

SE DESEA COLOCAR UNA ESPAÑ... la, para cocinar y limpiar o coci... sólo. Tiene quien la recomiende. ... le importa salir fuera. Teléfo... F-6205.

SE DESEA COLOCAR UNA JOVE... española, de cocinera y reposte... En la misma, una para cocinar y a... dar a la limpieza, siendo corta fam... lia. Las dos duermen en la colocació... Telf. F-6181.

SE DESEA COLOCAR UNA COCIN... ra y repostera, española, en ca... respetable, sólo para la cocina. Tie... espléndidas referencias. Sueldo: ... pesos. Informes: Suárez. Teléfono ... I-7749, de 10 a 12.

SE OFRECE DON SEÑORAS, DE CO... lor: una para cocinar, solamente, ... y la otra, para cocinar y ayudar a ... pequeña limpieza. No duermen en la ... colocación. A-9997.

SE DESEA COLOCAR UNA MUCHA... cha española, de cocinera. Si es ... corta familia, lo hace todo. Tiene re... ferencias. F-4503.

120- MANEJADORAS

SE DESEA COLOCAR MUCHACHA española para manejadora o criada de mano, tiene buenas referencias. Informan U-6606.

125- CHOFERES

SE DESEA COLOCAR UN CHOFER joven, en casa particular. Es prác... tico en el manejo de toda clase de máquinas. Tiene buenas referencias de donde ha trabajado. Informan: M-2727.

SE OFRECE UN CHOFER ESPAÑOL para casa particular, con más de 1... años de práctica. Tiene excelentes re... ferencias. Telf. F-6062.

131- OFERTAS VARIAS

SE DESEA COLOCAR UN MENSAjero con bicicleta, con referencias con su teléfono F-2626.

PROFESIONALES

2— DRES. EN MEDICINA.

Dr. J. R. Alvarez
HERNISTA
EXX-DIRECTOR DE «LA BENEFICA», DEL CENTRO GALLEGO
JOVELLAR ESQ. A N.

Cura radical de la Hernia, sin recurrir a operación, ni al uso permanente del braguero. Desprovista de peligro, dolor y complicaciones de todo género. El paciente puede continuar sus ocupaciones habituales. Consultas: turno fijo.

DR. ALFREDO COMAS
Especialista del Instituto del Cáncer. Enf ermedades venéreas, sífilis, impotencia. Afecciones de señoras, tumores del útero y pechos. Aplicaciones de Radium. Horas: de 2 a 5. Teléfono: M-7728, San Nicolás No. 70, Habana.

DR. A. VENERO
Vías Urinarias. Impotencia, Sífilis. Curación rápida. Cuota semanal. Consultas de 10 a 12 a.m. y de 4 a 6 p.m. San Miguel número 55, esquina a San Nicolás, teléfono A-9380.

DR. F. J. VELEZ
Enfermedades de los pulmones. Lunes, miércoles y viernes, de 1 a 3. L. esquina a 13, Vedado, Habana. Telf. F-2929.

M.E.C.D. 2016

PASATIEMPOS

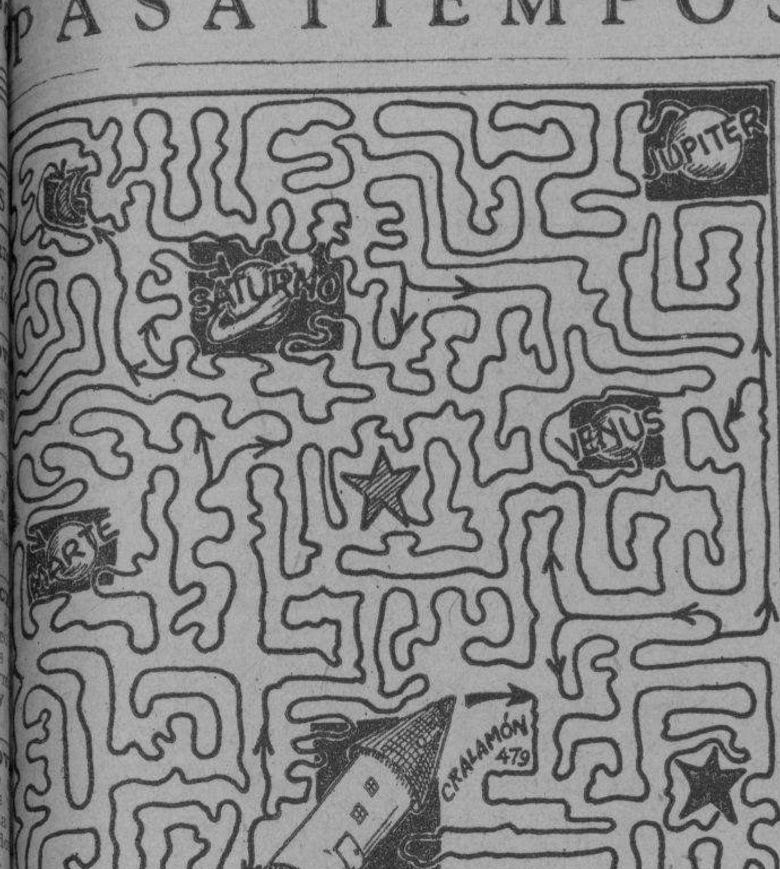

VUELO INTERPLANETARIO

...n este pasatiempo nuestros lec... pueden superar el record de ...ra recientemente establecido por ...eronautas norteamericanos. Po... a su disposición nuestro super... de los espacios, desde el cual ...comenzar y remontarse si... las líneas con un lápiz o al... objeto puntudo en la dirección que indican las flechas hasta llegar a los diversos planetas. Los records que establezcan nuestros lectores se contarán así: Saturno, 1.200 millones de kilómetros; Júpiter, 570 millones; Marte, 56 millones; Venus, 40 millones. Los lectores que caigan en otros astros que no sean los nombrados, quedarán descalificados.

...LUCION AL PASATIEMPO DE ...ER.—«Haz de tu deseo el deseo ...mundo; de tu amor, el amor del mundo. En tus pensamientos lleva al mundo en tu mente. En tus actos, deja el mundo contemplar tu eternidad». (Frases de Krishnamurti).

PROFESIONALES

DRES. EN MEDICINA.

POLICLINICA ZEQUEIRA», FUNdada en 1902. Director: Dr. Ponce León. Médicos Especialistas: Dr. Crucet. Vías Urinarias, Piel y Sífilis. Dr. Zequeira, Operaciones me... 8 a 12. Dr. Ponce de León, ...fermedades de Sras., 1 a 3. Dr. ...stillo, Corazón, Pulmones, 4 a 6 ...ectricidad Médica. Análisis Clínica en General. Gabinete Dental ...anexo.

DR. FRANCISCO J. DE VELASCO
Corazón, Pulmones, Estómago, Intestinos.

DR. RUBEN DE VELASCO
Corazón, Pulmones. Enfermedades ...e niños. Consultas de 1 a 3, días ...ables. Horas especiales, previo ...so. Salud 34, M-6068.

D. PEDRO MONTALVO
MEDICINA GENERAL
...pecialmente enfermedades del ...rato Digestivo, Fisioterapia y La...torio Clínico. Consultas de 3 a 4: ...0. De 4 a 5: $5.00. Dieciocho nú... 4, entre 7 y 9, Vedado. Telfs. ...40 y F-4405.

IMPOTENCIA, FLUJOS
DEBILIDAD SEXUAL
...onsulta por correspondencia. Re... absoluta. Si desea curar pron...ente, envíeme sus síntomas, de...adamente y $1.00 en giro postal ...vuelta de Correo, recibirá toda ...ención científica necesaria. Exi...arantizado. Dr. Félix Rodríguez ..., Médico Psicoanalista, San Ra... 143 y medio. U-4484.

DR. OCTAVIO RIVERO
...ma, Tuberculosis y enfermedades ...onares. Ex Asistente del Servicio ...Profesor Saye, (Barcelona); Jefe ...co del Dispensario Antituberculoso Municipal. Consultas diarias, ...panario 43. Consultas de 5 a 7. A-5848.

DR. JOSE ALFONSO
...specialista del Centro Asturiano. Exclusivamente enfermedades de ...ojos, garganta nariz y oídos. Con... $3.00 de 2 a 4. Turnos fijos. ... Máximo Gómez (Monte 386). M-2330.

INSTITUTO HIGIA
...a 1, altos, entre Galiano y Rayo. ...éfono M-6605. Consultas grátis de ... a 8 p.m. Enfermedades Ve... Garantizamos la curación ...gonorrea en pocos días. Sífilis ...impotencia. Electricidad médica. ...ciones intravenosas, neosalva... etc. Precios módicos. Reserva ...

DR. AVENDANO FABRE
MEDICO PSICOANALISTA
...icina interna, tratamiento especial. Consultas gratis de 11 a 12, ...s de 2 a 5 p.m. Infanta 18 letra ...(altos) entre San Rafael y San ...uel, Habana.

DR. EMILIO JANE
...iel, Sífilis, venéreo, belleza. Cura segura: **impotencia, gonorrea y consecuencias, barros, vellos ...gas, esterilidad.** Curación venas ...osas sin operación. Campanario de 10 a 12 a. m. y de 3 a 5 p. m. ...03 y F-3892.

DR. ROSAL
EX-ASISTENTE AL SERVICIO DEL PROFESOR SAYE, EN BARCELONA.
...uberculosis, pulmones, corazón. ...icina en General: Electricidad Médica, Luz Alpina. Consultas diarias, ... a 6 p. m. San Miguel 117, entre ...vasio y Escobar. Telf. U-2342.

DR. ANTONIO PITA
ENFERMEDADES NERVIOSAS Y ENDOCRINAS
...edicina General. Contando con un ...montado Instituto de Fisioterapia. Tratamiento efectivo de la neu...ania, impotencia, enfermedades ...nicas y glandulares, etc Nuevo ...odo de estimulación vago-simpá... No visita ni da consultas por ...eo. Consulta previamente concer... $10.00 Consultas, de 2 a 4 p. ...$2.00. **San Lázaro 45, entre Pra... Industria. Teléfono A-9292**

GABINETE UROLOGICO ALEMAN
VIAS URINARIAS
...SULTAS GRATIS DE 7 A.M. A ... p.m. y de 4.30 a 9. J. del Monte ... bajos, frente a la Quinta de De...dientes. Tratamientos modernos ...vacunas alemanas para curar la ...orrea en 15 días. No importa que ... crónicas o mal curadas. Garan...mos que no quedan recogidas. Fa...dades de pago. Impotencia y de...ad sexual, piel y sífilis.

DR. J. B. RUIZ
ESPECIALISTA DEL CENTRO ...llego. De los Hospitales de Fila...fia y New York. Especialista en Urinarias, venéreo, sífilis y tras...os sexuales. Uretrascopia y cis...copia. Consulta de 1 a 3 Troca... 35.

DR. MANUEL BETANCOURT
...ías urinarias, venéreo. Asistente ...os de los Profesores Marion Heitz ...er, de París. Consultas de 3 a 5. ... Lázaro 173, primer piso. Telf. ...347. Especialista de la Quinta de ...endientes.

PROFESIONALES

4— DENTISTAS

DR. JOSE M. GATELL
CIRUJANO DENTISTA
Precios: una extracción, sin dolor: $1.00. Limpieza: $1.00. Empastes, desde $1.00. Corona, oro 22 kilates, $4.00. Dentaduras: $10.00. Demás trabajos a precios económicos. Facilidades de pago. Consultas: de 8 a 8, Habana 98, entre Obispo y Obrapía. Teléfono A-8335.

5- COMADRONAS

MARIA F. MOLINA, COMADRONA de la Cooperativa Médica «La Purísima» y particular. Ultimos procedimientos modernos. Precios módicos. Consultas gratis diarias. Neptuno número 206, B, altos, Telf. U-4090.

CONSUELO RUDA, COMADRONA
Ex-interna de la Casa de Salud «Balear». Inyecciones intravenosas a domicilio. Consultas gratis, de 8 p. m. a 6 p.m. Belascoaín número 74, altos esquina a Jesús Peregrino. Teléfono U-5824.

CLINICA

POLICLINICA «ZEQUEIRA», SAN Rafael 122, esquina a Gervasio. Director: Dr. Ponce de León. Consultas médicas y dentales: 8 mañana a 7 noche. Médicos especialistas: Vías Urinarias, Piel, Sífiles, Impotencia, Hemorroides sin operación. Enfermedades de señoras: Ovarios, Flujos, Partos, Estómago, Pulmones, Asma, Anemia, Corazón, Garganta, Nariz, Oídos, Operaciones, Rayos X, Análisis. Un especialista para cada enfermedad.

COMPRAS

9— CASAS

COMPRA-VENTA DE CASAS
Habana y sus barrios. Compro solares La Sierra y Almendares al contado. Facilito dinero en hipoteca Neptuno 208. U-1802 entre Oquendo y Soledad. Manuel Llenín.

COMPRO URGENTEMENTE DOS casas de $5.000 cada una, Habana, la Sierra o Almendares, que sean modernas. Informa Rodríguez, teléfono I-5690.

BENJAMIN GARCIA
CORREDOR: COMPRA-VENTA
Establecimientos, casas, valores e hipotecas. Tengo los mejores negocios en comercios y propiedades. No invierta su dinero, sin verme. No hay quien tenga los negocios que yo tengo. Informes. Industria 160, Oficina. Benjamín García.

COMPRO CONTADO CASA DOS plahtas 6 y media por 20 metros, aproximadamente, centro o esquina. También casa vieja una planta, iguales medidas de Monserrate a Aramburo y Reina a San Lázaro. Trato directo. Escribir con detalles a R. Rodríguez, Clasificados DIARIO MARINA.

COMPRO CASA DE DOS PLANTAS, Calle San Lázaro, de Belascoaín a Prado. También casa vieja de 12 por 25 o 30, de fondo. Pago de contado. J. P. Quintana e Hijo Chacón 23. M-8182.

11- FINCAS RUSTICAS

MINAS. — PERSONAS SERIAS INteresadas en minería, sin ser promotores, solicitan ofertas de una propiedad con mineral de oro, plato o cobre para su explotación. Las ofertas equitativas son las únicas que se tomarán en consideración. Si su propiedad está virgen, debe abstenerse de escribir. Si lleva posibilidades de tener mineral, diríjase a J. C. Porter Edificio Western Union, Habana.

COMPRO FINCA RUSTICA
Provincia Habana, cerca carretera y pago con moderna casa Habana, propia para renta. Vale $25.000. Escriba diciendo si es corredor o dueño de la finca: M. A., apartado núm. 213.

17— MUEBLES Y PRENDAS

M. 7084 COMPRO MUEBLES, MAquina coser, escribir, piano lámparas, buró, nevera, alfombras, espejos libros ropa hombre objetos arte, liquido casas, pago altos precios. Telf. M-7084.

M-2680: COMPRA MUEBLES, MAquinas de coser y escribir, archivos, pianos, objetos de Arte, adornos, alfombras. Liquido casas completas. Todo lo que quiera vender. Camión en puerta. Dinero en mano.

«LA COLONIAL», SAN RAFAEL 152. Teléfono: U-1488. Se compran muebles, máquinas de coser y de escribir y lámparas. Negocio rápido. No olvide: Telf. U-1488.

COMPRO MUEBLES DE TODAS clases y radios de todas marcas. Camión en puerta. Dinero en mano Monte 406, Esquina de Tejas. Teléfono M-3709.

COMPRAS

56— MUEBLES Y PRENDAS

U-5846: COMPRO MUEBLES EN general: vajillas, plata, objetos de Arte, porcelanas, antigüedades, oficinas, pianos, pianolas, máquinas de escribir y coser. Compramos todo, mucho o poco valor. Toda clase de operaciones. U-5846.

NO SUFRA POR DINERO. USTED puede obtenerlo sobre sus muebles, máquina de coser, escribir, objetos de Arte, etc. M-3709, Monte 406 Esquina Tejas.

M-6720 COMPRO MUEBLES JUEbles, juegos sala comedor; máquinas coser, escribir, burós libreros, vajillas, baúles, Divisiones piezas sueltas. Escaparates, camas, mesas objetos arte. Pianos. Todo cuanto venda. M-6720.

COMPRO MUEBLES: X-1012
Máquinas de coser y de escribir, muebles de Oficina, radios, lámparas y toda clase de objetos usados. Pago más que nadie. Llame: X-1012 El Art S. A. Jesús del Monte 142.

M-2655 Compro
Muebles y máquinas.

U-2530: COMPRO
Toda clase de objetos plata, porcelana, jarrones columnas lámparas, pianos, libros máquinas de coser y escribir. Compro todo de valor. Pago más que nadie. Negocio rápido. Liquido casas completas.

COMPRO MUEBLES MODERNOS: máquinas de coser y escribir, archivos y muebles de Oficina. Pago bien. M-1556.

U-6319: COMPRO MUEBLES DE uso, de todas clases, en cualquier estado: máquinas de coser y escribir, baúles, maletas, oro, plata, objetos de Arte, ropa, burós. Voy en seguida. U-6319.

MAQUINAS DE ESCRIBIR
Coser archivos metálicos, oficinas completas, equipajes, muebles modernos, contadora, pianos. Pago más que nadie. M-9136.

COMPRANDO EN GALIANO NOVENta y cuatro la casa Ros y Novoa, dos pastillas del Jabón Castilla natural Rosnovoa, será obsequiado con un almanaque de la Caridad d el Cobre.

COMPRO Y VENDO
Muebles modernos, máquinas coser y escribir, objetos de Arte. También damos dinero sobre joyas y ropa de caballero. **«La Perla» Animas número 84, casi esquina a Galiano. Telf. A-8222.**

A-6620 COMPRO MUEBLES
Máquinas de coser, pianos, radios, baúles, maletas, máquinas de escribir, maniquíes. Todo mueble de Oficina. Pago más que nadie, **«La Moderna»,** Salud 3. Telf. A-6620.

A7795
COMPRO MUEBLES.
PAGO MAS QUE NADIE.—
MONTE 85
CAMBIAMOS Y VENDEMOS

U-4800: COMPRO
Objetos plata oro, marfil, bronce, porcelanas, jarrones, vajillas, cubiertos, juegos café, te, lámparas, candelabros columnas, muebles de todas clases, alfombras, tapices, cuadros, máquinas escribir y coser, archivos y equipajes.

ORO Y PLATA
Compramos prendas, monedas de oro, cubanas, americanas y otras naciones. Juegos u objetos de plata, de cualquier clase, sanos o rotos.

CARBALLAL Y HERMANOS
San Rafael 138, entre Gervasio y Belascoaín. U-5744. Pagamos más que nadie y vamos a domicilio.

18— UTILES DE OFICINAS

CAJAS DE SEGURIDAD
COMPRAMOS Y VENDEMOS
Archivos, mesas, burós giratorios, libreros, armarios acero, tarjeteros Kardex. Todo lo que necesite una Oficina moderna. Compostela número 55, entre Obispo y Obrapía. Telf. A-7744.

MUEBLES DE OFICINA, VENDO y compro: cajas hierro, archivos Kardex, tarjeteros, máquinas escribir, sumar, calcular, burós, libreros, juegos de recibidor, sillas, butacas, carpetas. Compostela 43, entre O-Reilly y Progreso. M-8638.

23— OBJETOS VARIOS

COMPRO APARATO HACER CAFE «Victoria Arduino», de uso. Vea al señor Calas en la Fuente de Soda «El Pasaje», Arco del Hotel Pasaje, Prado número 95.

CAMBIOS

25- SOLARES y F. RUSTICAS

CAMBIO MIL VARAS DE TERRENO 20 por 50 por casita en Luyanó. Diego Valenzuela, Luyanó No. 175.

Arrendamientos

50- FINCAS RUSTICAS

SE ARRIENDA LA FINCA SAN JOsé, de una caballería en la carretera de Alquízar al fondo de la finca «El Curro». Informan 10 de Octubre 373 Jesús del Monte.

ISIDORO BENAVIDES, AGUIAR 71, Departamento 401. Arrienda fincas rústicas, de distintas capacidades con buenas comunicaciones en la provincias Matanzas y Santa Clara, tierras exelentes para caña, cualquier otro cultivo y ganado. Contando con buenas aguadas.

REPARACIONES

42- MUEBLES Y PRENDAS

TALLER DE TAPICERIA, BARniz de muñeca y pinturas finas, de Pedro García y Espinosa, en San Rafael 143-B., entre Aramburo y Soledad. Teléfono: U-4424. Recuerde que tener sus muebles en estado flamante. es sinónimo de prosperidad. ¡Arréglelos!

REPARACIONES

42- MUEBLES Y PRENDAS

SUS MUEBLES SON ANTIGUOS, NO los mal venda. Contamos con personal especializado para cualquier trabajo: carpintería o barniz muñeca, esmaltes, tapicería enrejillados, azogue de espejos. Garantizamos que le matamos comején a su piano o muebles. Teléfono: U-4023, San Rafael 141-B., entre Oquendo y Soledad. Admitimos muebles usados en pago.

GRAN TALLEER DE TAPICERIA
¿Quiere usted hacerse con poco dinero de un jueg estilo Inglés? Pase por el Taller de Tapicería de Martínez, Rayo 43. Me hago cargo de tapizar, dorar, barnizar y reformar toda clase de muebles. Trabajos garantizados. Precios económicos, Rayo 43. M-7872.

REPARAMOS SUS MUEBLES, POR poc o dinero, dejándolos nuevos. Casa Pardo: U-5761. Los modernizamos barnizamos a muñeca, esmaltamos «Duco», pinturas mimbres a vapor, tapicería en general. Azogamos espejos. Trabajos garantizados. San Láfael número 130.

CASA «CORO»: REPARAMOS MUEbles. Combinaciones maderas, chapas y tapicerías. Barnizo toda clase de muebles. Especialidades en colores. Limpieza de muebles a domicilio. Precios módicos. Estrella 27, entre Angeles y Aguila: M-2127.

44— RADIOS

Carini Electric Co.
Servicio de radio
Reparaciones y reconstrucciones de piezas de aparatos de todas marcas. Servicio el más barato, eficiente y rápido. Se enrollan Transformadores. Personal ténico graduado. Teléfono: M-1398.

VENTAS

48- CASAS

VENDO CASA BARATA, PORTAL, sala, 2 cuartos, cocina, patio árboles frutales. Madera y mampostería, no está grabada. San Cándido entre Pluma y Santa Emilia. Marianao, Flora Herrera, una cuadra trenes Zanja.

VENDO BARATAS, DOS CASAS. CALzada de Luyanó a dos cuadras de Toyo. De mampostería, dos pisos. Seis y ocho metros frente por 42 de fondo a calle Herrera. Forman 4 viviendas completas y cuartería de 16 cuartos. Gran negocio para quien pueda atenderlo personalmente. Informes M-2684 O.Reilly No. 11 apartamento 611.

VENDO CASA CALLE 18 ENTRE A y 1a Reparto Almendares, jardín, portal, sala, hall, 2 cuartos, baño, comedor, cocina servicio criado, entrada auto, mucho terreno. Informan en la misma.

VEDADO. VENDO CALLE G, CASA dos plantas, acera sombra, Construcción moderna, ugar de mucho porvenir y precio sumamente barato; $12.000, facilidades de pago. Guillermo Delmonte, Habana 84, A-2474.

VENDO $5.000 CASA DOS PLANtas, monolítica, cerca Infanta y San Rafael; otra 3 habitaciones inmediata Neptuno $3.500; Vedado chalet esquina 6 habitaciones, garage 12.000 pesos. Ortega teléfono I-3990

VARONA Y VIVERO
OBRAPIA 22, ESQ. SAN IGNACIO

VENDEMOS, EN 23, VEDADO, MANsión de esquina, 2 plantas, 6 cuartos bajos y 5 cuartos altos, demás piezas sueltas de una residencia lujosa. Ganga: $26,000. Otra: 30,000 pesos.

REPARTO ALMENDARES: CALLE 14, seis cuartos: $7,000. Calle 20, casa pequeña, llena de comodidades: $1,500 contado e igual cantidad en alquileres. Vaarias más, desde 2,000 a 20,000 pesos.

MANRIQUE: 2 PLANTAS: $30,000. Figuras, 2 plantas: $6,000. Obrapía, 2 plantas: $13,000. Corrales, 3 plantas, con 8 casas yesquina establecimiento. Magnífica renta: $70,000, cerca Plaza de La Fraternidad.

CONCEPCION: DOS CASAS: $3,500, cada una. San Benigno, lujosa y cómoda: $6,500. Calle Lawton: $3,000. Milagros, antigua: $2,700. Otra, es nueva: $3.200. Felipe Poey, buena renta: $6,500.

VENDEMOS CASAS, EN HABANA, Alturas de Almendares, Vedado, La Sierra, Víbora, etc. Fincas rústicas cerca Habana y provincias. Compramos, también, propiedades. Damos y tomamos dinero en hipoteca. No pierda tiempo. Véanos.

VARONA Y VIVERO: A-8022

¡SE QUEMA!
SANTOS SUAREZ
San Julio, a una cuadra de doble vía de tranvías y ómnibus, parte alta: jardín, portal, sala, tres grandes cuartos, baño intercalado completo, comedor cocina, patio y traspatio. Linda decoración, toda citarón. Ganga: 1,500 pesos contado y reconoçer 2,000 pesos al 6 por ciento, por 4 años. A-6084 y A-6587, Habana, bajos, entre O-Reilly y Obispo.

EN 2,000 PESOS
Vendo buen negocio, por no poder atenderlo. La venta se hace de contado. Si no tiene dinero, no me moleste. Rodríguez: FO-3320, de 1 a 3.

¡REGALO CASA!
¡BATISTA: $600!
En la parte más alta, a una cuadra tranvías y guaguas. A veinte minutos de La Habana. Toda de cielo raso, techos monolíticos, jardín, portal, sala, comedor, dos cuartos, baño y cocina, citarón. Detalles de lujo. Precio: $1,700, con $600.00 de contado y $1,100 con el alquiler. Valdés: A-6587 y A-6084.

GANGA: VENDO CASA MODERNA, decorada: baño intercalado, sala, 2 cuartos, entrada para máquina con una nave, propia para industria y vivienda, 370 metros patio, a 45 metros doble línea, a dos cuadras Esquina de Tejas, próximo Mercado Unico. Todo barato. Informes, en la misma. Su dueño: Omoa 75, entre 10 de Octubre y A. Ramírez.

VENDO HERMOSA RESIDENCIA, por embarcar, en la calle Doce número 15, entre San Francisco y Concepción. Precio de situación, Reparto Lawton.

EN $4000, REPARTO ORIENTAL, con 4 cuartos, toda decorada, junto a buena residencia; $25,000: Escobar, de Neptuno al Mar, 4 plantas, 4 cuartos, 157 metros; $4 500: San Isidro, próximo a Egido, 2 plantas y media, 4 cuartos, moderna, 135 metros; $6,500 3 plantas, modernas, Peñalver, próximo a Belascoaín; $3,500: Zequeira, con 4 cuartos, una planta, patio y traspatio; $2,500: Peñalver, con 5 cuartos, una planta, de mampostería y azotea; $3,200, Santa Irene, próximo a la Calzada, 3 cuartos, patio y traspatio, una planta, 5.30 por 29. Otras más: Habana, Almendares y Buenavista. Informes: Cuba 48. Teléfono: A-9118, R. Valdés.

VEDADO. SE VENDE GRAN RESIdencia en 17 esquina de Fraile, informan Línea 126, bajos, esquina a 10. Hora de 10 a 12.

VENDO O CAMBIO POR PROPIEdad dos solares en lo mejor del reparto Ampliación de Almendares, Avenida 6 entre 12 y 13, acera sombra. Informes: I-4433.

VENTAS

48- CASAS

VEDADO. HERMOSA RESIDENCIA próxima desocuparse sala, biblioteca, Living room, comedor, ocho habitaciones cuatro baños, pantry, cocina 3 cuartos criados, garage 3 autos. Informan F-4919.

GANGA: PROXIMO A PRADO, CAlle Colón, vendo casa antigua con una medida de 400 metros, rentando, hoy, más de $80.00. Precio: 8,500 pesos. Dueño directo: M-8182.

CALLE AMISTAD, PROXIMO A NEPtuno, vendo casa de dos plantas. Mide 10 por 25. Precio: $11 000 pesos. Otra, calle Manrique, próximo a Neptuno, 4 plantas: 15,000. J. P. Quintana e Hijo, Chacón 23. M-8182.

AVENIDA COLUMBIA, PROXIMO A la línea, vendo casa moderna acera de la brisa: 5 cuartos y garage para dos máquinas. Precio: 6,500. J. P. Quintana e Hijo, Chacón 23. M-8182.

VEDADO: CALLE 117, VENDO CAsa de una planta, 340 metros, compuesta de jardín, portal sala, comedor, cocina, baño completo, 4 cuartos, patio y traspatio: 8,500 pesos. Dueño: M-8182 y FO-2188.

VENDO CASAS Y SOLARES EN Habana. Vedado, Víbora, Miramar y Alturas de Almendares. Terrenos para industrias, cerca Mueles. Fincas rústicas desde nna caballería. Dinero en hipoteaa al 7 por ciento. Díaz Ramos Banco Canadá, Departamento 322. A-8875.

OPORTUNIDAD
Vendemos casa, Pasaje Crecherie 16, entre 21 y 23, Vedado: jardín, portal, sala, comedor, tres cuartos servicios mampostería y techos azotea con tirantería madera. No hay otra: $2500. Para verla, diríjase a Varona y Vivero, Obrapía 22. A-8022.

LUJOSA RESIDENCIA EN LA CAlle 5a entre 12 y 14, Almendares, nueva sin estrenar. Todo confort amplio dormitorio, dos lujosos baños, habitación y servicio criado, garage, etc. Véalo todas horas.

EN AMPLIACION ALMENDARES
tenemos lindo chalet, nuevo sin estrenar propio corta familia, mucho confort las mejores vías comunicación, fácil pago Véalo 5a Avenida y 8. Ampliación Almendares. Alvarez y Rojas. Constructores. FO-2754.

VEDADO: CALLE 23, ACERA SOMbra, vendo casa de una sola planta, con cuatro cuartos, dos baños, garage, rodeada de magníficas propiedades. Construcción moderna. Precio de situación. Vea a Guillermo Delmonte, Habana 84. A-2474.

VEDADO: CALLE 19, ACERA SOMbra, vendo casa de dos plantas independientes, medida muy amplia, garage. Verdadera ganga por su situación y superficie. Doy facilidades de pago. No pierda usted tiempo. Guillermo Delmonte, Habana 84. A-2474.

¿OLIMPIC?
Algo que todo el mundo anhela tener a su alcance.
¿QUE SERA?

VENDO ESQUINA, EN LA CALLE de San José de tres plantas moderna. Establecimiento y seis casas excelente oportunidad. Fernández Luyanó 116 teléfono X-1025.

RESIDENCIA EN GANGA: SE VENde la casa situada en la calle Ochoa, entre A. y B., al lado del Colegio de Belén, con comunicación por la Calzada de Columbia y por los carros eléctricos en el Paradero Orfila. Se compone de jardín, portal, sala, comedor, hall tres habitaciones, baño intercalado moderno, pantry y cocina garage, cuarto y servicio de criados, patio y pasillos laterales. Fabricación de primera clase, con techos monolíticos, carpintería de cedro de 2a, instalación de agua fría y caliente, etc. Precio: $6,500. De entrada $3,000 y el resto con facilidades de pago. Informes: Sr. Benítez: M-7058.

49— SOLARES

SE VENDE UN SOLAR DE 250 MEtros cuadrados, con una casa de madera y tejas, en la Avenida Agramonte, barrio de Arroyo Apolo. Informan en Amargura 76, bajos.

VEDADO. VENDO TERRENOS BAratísimos, Baños, parcela 10x48, sombra. B solar completo, sombra. Calle 10, 20x50, con garage, Línea, sombra, único venta. Baños. 27.32x 50 mts. Calle M, 17x41; G, sombra, $14. Otro, $9. Guillermo Delmonte, Habana 84. A-2474.

OPORTUNIDAD. SE VENDEN DOS parcelas de terreno, juntas, que miden en conjunto 10 metros de frente por 21.50 de fondo, total: 215 metros. Terreno llano con acometimiento agua y aceras, calle bien pavimentada. Calle Sola casi esquina a Milagros, reparto La Sola, Santos Suárez cerca del Parque. Precio de venta: 500. Informan: edificio «Morales Santa Cruz» San Lázaro esquina a N, Vedado Habana. Apartamento No. 10, señora Gloria Perdomo.

REPARTO MIRAMAR Y ALTURAS de Miramar. Espléndidos solares a precios muy bajos. Alberto G. Mendoza, Amargura 23 M-9494.

SOLAR ESQUINA 1000 VARAS REparto Almendares vendo, guaguas por frente, tranvías media cuadra. Precio mdico. Informan 12 y Zapata café teléfono F-3022. Suárez.

REPARTO KOHLY: SE VENDEN parcelas chicas o grandes. Una manzana parte alta. Solares acera sombra. Ave. Central. Manzana Gómez 264.

VEDADO. VENDO AVENIDA DE LOS Presidentes entre 25 y 27, pequeña parcela centro con un aproximado de 500 ms. situación inmejorable, frente al Hotel Palace, F-5113. J. Posse.

EN LA QUINTA AVENIDA FRENTE al Miramar Yacht Club, vendo magnífico solar de 18 por 60 varas. Muy barato. Dueño: Cocos 14. Telf. I-5614

EN $750 SOLAR LOMA CHAPLE con 20 varas frente próximo Calzada y en $1.600 solar calle Montoro próximo Carlos III con 370 varas. Informes su dueño F-2225.

50— FINCAS RUSTICAS

NECESITAMOS QUIEN QUIERA vender rápido una finca de diez o más caballerías cerca de la Habana, tendrá buena comunicación y aguada. Holmes. Rodríguez y Ca. Edificio Calle No. 4?3.

RUSTICA. VENDO FINCA DE 10½ caballerías tierra colorada palmas frutales. Precio: $10.000. Renta $600 Informes: XO-1913, de 12 a 2.

SE VENDE UNA FINQUITA DE recreo, con 8,013 metros, en la carretera de Arroyo Arenas, kilómetro número 13. Está compuesta de un bungalow de madera, garage de mampostería para dos máquinas, carreteras interiores, pozo de 1,000 galones, más de 150 surtidores para regadío, jardines, glorieta para jiras, lawn tennis, fuente luminosa, instalación eléctrica en toda la finca con una cerca ornamental en todo su alrededor. Ganga: $2.00 el metro, con facilidades. Beers, Plaza de La Catedral. M-7730.

VENTAS

51— ESTABLECIMIENTOS

SE VENDE POR EMBARCARME EL trapiche de San Lázaro y Venus, se da muy barato, frente al Parque Maceo.

CARNICERIA $60 CON TODO, HAchas; pesas; etc., contribución paga. Luz y alquiler gratis. Informan: de 11 a 1 Hernández, Norte 65, Marianao.

VIDRIERA TABACOS QUINCALLA, situada calle comercial, tiene 10 billetes $12 alquiler 2 años contrato, precio: 350 pesos; vendo cafecito lechería trabajando en 2550 pesos. Informes: Villegas y Teniente Rey, Vidriera café Alfredo.

BUEN NEGOCIO SE VENDE EN LO más céntrico de la Habana, acreditado establecimiento de Café y Restaurant, o se cede parte del negocio, con facilidades, mediante satisfechas parantías. Informes: Amistad No. 49 (altos) esquina a San Rafael.

VENDO TIENDA ROPA Y SASTREría en Monte de Suárez a Cárdenas igual admito socio del giro 6 años contrato negocio sólido o toda prueba sitio más comercial de esta capital. Cuenya, Monte y Someruelos, café.

VENDO EN LA TERCERA PARTE de su valor almacén de víveres y tostadero de café con reparto de camiones, es una ganga Sr. Diego Pérez, Perseverancia 50.

BODEGA SEMI-BARRA, $1.800
En Calzada mejor de La Habana, 15 pesos de alquiler. Igual vendo una que otra. No puedo atender las dos. Informes: San José y Belascoaín, Café. Alvarez.

LECHERIA EN CALZADA $1,250.
Moderna, con máquina de Zels, trabajando mucho. Es un regalo. Véala y se convencerá. nformes: San José y Belascoaín. Café, de 1 a 5 y de 7 a 10, de la noche. Alvarez.

ESTABLECIMIENTO EN CALLE céntrica de radios y accesorios eléctricos, se vende. Informan San Rafael 43 de 8 a 12 m.

VENDO LA MEJOR BARRA DE LA Habana, no pierda esta oportunidad véame. Fernández, Luyanó 116 teléfono X-1025.

MEDIANTE PEQUEÑA REMUNEración cedo representación de casa inglesa exportadora de arroz. Morel, Apartado 685 Habana.

SE VENDE UNA FABRICA DE CALzado con motor, bien montada, con maquinarias modernas y mostrador, vidrieras, etc., para la venta al detalle, situada en lo más céntrico de la Habana, a media cuadra del Mercado Unico, Calzada del Monte 363 G. Precio módico. Informan en la misma.

52— BOVEDAS Y PANTEONES

BOVEDA. VENDO PROXIMA ENtrada Cuadro 6, tiene Cristo Pergamno, jardnera, balaustres mármol muy bonta. Informan 12 e Zapata café Vedado. Teléfono F-3022. Suárez.

53- AUTOMOVILES-ACCESORIOS

PACKARD ESPECIAL SUPEReight, Sedán convertible aerodinámico, motor especial, carrocería Brewster con equipo de lujo. Se vende primera oferta razonable Garage Lucena y San Rafael.

FORD V-8: $380
Urge venderlo. Facilidades. Sedán dos puertas, seis ruedas, baúl y muchos extras, vestidura de cuero. Magnífico de mecánica. Infanta 87, altos, entre Valle y Zapata.

AUTOMOVILES DE TODAS MARcas, chicos y grandes, cerrados y abiertos, camiones $50.00 a $380.00, Buick Packard, Dodge, Marmon, Graham Paige. Hago cambios. Doy facilidades. Ayestarán número 51, esquina a Tulipán.

SE VENDEN CARROS DE USO: UN Dodge, de 4 puertas, del 29, ruedas V-8, seis ruedas; una cuña Dodge, convertible, del 29; un Austin, del 34, tipo comercial; un camión Fiat, carrocería de reparto. San José 113, esquina a Soedad. Sr. García. Los liquido a la primera oferta.

SE VENDE O SE CAMBIA POR CArro abierto Ford del 29 al 30, cuatro puertas, 6 cristales, pintura y gomas nuevas, verlo a todas horas en San Indalecio 36 esquina a San Leonardo. 53

CHEVROLET 1931 SE VENDE PREcio razonable, Sedán de Luxe 4 puertas cuatro gomas nuevas, dos de repuesto, mecánica en magníficas condiciones particular. Llame teléfono F-3369.

LUJOSO PACKARD PARTICULAR. Se vende en 500 pesos, extraordinariamente económico, preparado para siete pasajeros. Verlo en San Lázaro 68, de 4 a 6.

SE VENDE UN NASH Y PONTIAC de 4 pu ertas y 6 cristaes particulares del año 30 y un Packard abierto pueden verse en la calle G y 17 Vedado teléfono F.3737.

SE VENDE CAMIONCITO FORD DEL 26, plancha buenas condiciones. Informan Salud y San Nicolás, Bodega Sautrnino.

VENDO CUÑA CHRYSLER EN MUY buenas condiciones de pintura y motor a toda prueba tiene gomas nuevas. Puede verse en Corrales número 1.

SEDAN FORD 1934, DOS PUERTAS, prácticamente nuevo en un precio de oportunidad y con facilidades de pago. Agencia Ford de Marianao.

CUÑAS CERRADAS, DE VARIAS marcas, revisadas y reparadas en nuestro Taller. Las estamos vendiendo a precios de ganga. Agencia Ford de Marianao.

CHASSIS Y CAMIONES FORD Y Chevrolet, cortos y largos. Tenemos varios, que necesitamos salir de ellos y los damos baratos y con facilidades de pago. Agencia Ford de Marianao.

SEDAN FORD DE CUATRO PUERtas 1932, como nuevo, e inmejorables condiciones de precio y forma de pago. Agencia Ford de Marianao.

54— MAQUINARIAS

TAMBORA ELECTRICA PARA LAvar, se vende una marca «Savage». Está casi nueva. Precio de situación. Informan F-3153.

SE VENDE MOTOR STOWER GAsolina cuatro caballos, muchas plantillas y adornos de bronce. Finca Noguer, Calzada de Guanabacoa a Minas, kilómetro once.

A HOJALATEROS Y TODO EL QUE trabaje metales suministramos cual quier máquina sencilla o importante, usada o nueva. Compañía de Especialidades, Aguila 146. Apartado 37, Habana.

VENDO MOTOR MARINO MWM., 120 HP., 4 cilindros, bombas triples P. Profundo 10 x 12, 460 GPM., contra 250 pies. Cabezales de P. Profundo una a 6 pulgadas. Molino 6 mazas para maíz y sal 40 qq. hora. Filtro prensa y prensa de jalea, croches de 40 a 200 HP. Plantas de frío 3 6 y 15 toneladas, cortinas expansión directa 3,000 1 leche. pailas, techos de cobre, planta de éter. Bomba vacío 5 x 8 x 12. Camión White volteo. Manila número 12, Cerro, Hilario García. I-5619.

REMATO URGENTEMENTE PLANta Delco 110 volots tres kilowatts, bomba rotativa 1 y 2 pulgadas, otra Gold caja caudales, molino café, pezas Toledo. Frigidaire. El Criollo, Egido 18.

VENTAS

54- MAQUINARIAS

VENDO LAVADORA ELECTRICA nueva marca Easy de cobre, lava y seca. Muy barata. También varias lámparas. Puede verse de 4 a 6, San Rafael 74.

CARPINTEROS. VENDO PRECIO rastro escoplo, lijadora, muñonera, achaflanadora y otros aparatos, vea y ofrezca. Zapata y 4, Jardín Orquídea.

Planta de Hielo
Se vende una compuesta de 2 compresores y 3 condensadores, con capacidad para 12 toneladas, cada compresor. Tanque de salmuera, con 140 moldes para hielo de 150 libras cada uno. Máquinas de vapor, de 60 caballos de fuerza; una bomba de 5 y 2 motores eléctricos de 25 caballos. Todo a un precio sumamente barato. También ofrecemos 3 calderas de vapor. Aproveche esta oportunidad.
CIA. LECHERA DE CUBA, S.A.
CONCHA 1, HABANA
Teléfono: X-2456.

PRENSAS HIDRAULICAS, MUY POtentes. Se venden dos, una grande y otra más chica propias para extraer aceite, prensar pacas o balas y para hacer paquetes de picadura. Compañía Cubana de Cigarros, S. A., San Carlos 4.

BOMBAS NEPTUNE PRAT BLOCH y Quesco de ¼ y ¾ motores hasta 75 HP. «La Casa de los Motores». Egido esquina a Acosta. Teléfono: M-4136 Cerca Estación Terminal.

TENEMOS EXISTENCIAS DE DONkeys, bombas para motor, motores de gasolina y vapor. Calderas, romanas mostrador, almacén de carretas, etc. Basterrechea Hnos. Lamparilla 9, teléfono M-8513. Habana.

«EL CENTRAL»: COMPRA Y VENTA de maquinaria, motores de petróleo, gasolina, eléctricos y de vapor, molinos de harina y sal; bombas de agua y tuberías, trasmisiones, poleas, correas, chumaceras, calderas y efectos eléctricos. Cristina 38-D. esquina a San Felipe: X-1615 Vicente Sánchez.

MQUINAS DE CIGARROS, MARCA Triumph» que producen 300,000 cigarros al día, en perfectas condiciones, sin polvo; máquinas de envoltura, barriles tendales, roderos para cigarros y todo lo concerniente a una fábrica moderna. Se puede adquirir, por poco dinero, por abandono del negocio, en la Compañía Cubana de Cigarros, San Carlos 4.

55— CAJAS CONTADORAS

REGISTRADORAS "NATIONAL"
Liquidamos varios modelos. Aproveche esta única oportunidad que le brinda «La Nacional», Villegas 93, entre Teniente Rey y Amargura. A-9915

56- MUEBLES Y PRENDAS

SE VENDE UN JUEGO DE COMEdor de loujo, estilo alemán, Compostela No. 161 bajos, entre Merced y Conde.

LA ASOCIACION DE MUEBLISTAS pagará los vidrios rotos de J. Naveira, S. en C., Galiano 94.

SI QUIERE VER UNA VIDRIERAS rotas, en Galiano 94, espere el tercer aviso. Gracias, futuros candidatos. J. Naveira, S. en C.

LA CASA ROS Y NOVOA Y LA COMpañía Nacional de Espejos S. A., notifican a sus agentes sociales gratuitos, que no pagan comisión por los vidrios rotos. J. Naveira, S. en C., Galiano 94.

VENDO, URGENTE, FINO JUEGO de cuarto, Arte Moderno, 3 cuerpos, nuevo, a la primera oferta que me hagan. Estrella 10, entre Aguila y Angeles.

MUEBLES: DOS CUARTOS, 3 CUERpos, modernos: $85.00 y $130.00; recibidor, muebe tapí; sala: 30.00; living room; comedores, Renacimiento: $70.00 y $130.00; radio GE., $50.00. Prado 43, altos.

SE VENDE UN SILLON DE RUEDAS para enfermo. Informan: Zulueta 36 y medio, por Dragones.

MAQUINAS - BUROS
JOYAS
Joyas, radios. Empeño, compro y vendo; máquinas escribir, sumar calcular, coser, archivos-cajas, mimeógrafos, pupitres, equipajes, objetos-arte, satélites y mesas.

FLUSES A DOS PESOS
Procedentes de empeño; pantalones, sobrecamas, zapatos, maletas, etc.
EL HISPANO CUBA
Monserrate 39 y Parque Zas. A-8054.

MIS HIJOS Y YO MUJER SOMOS del patio, nuestro sostén es un ciudadano. Escuche a esa electora en Galiano 94 J. Naveira, S. en C.

OBJETOS DE ARTE

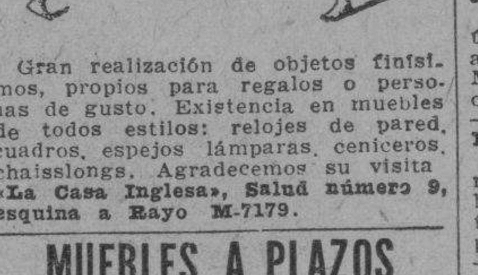

Gran realización de objetos finísimos, propios para regalos o personas de gusto. Existencia en muebles de todos estilos: relojes de pared, cuadros, espejos lámparas, ceniceros, chaisslongs. Agradecemos su visita **«La Casa Inglesa», Salud número 9, esquina a Rayo M-7179.**

MUEBLES A PLAZOS
Brindamos los mejores muebles, des de los más modestos a los más lujosos. Grandes facilidades de pago. Especialidades en fabricación. Tomamos muebles en fondo. Compramos muebles usados de todas clases. Pagamos más que nadie.
"DIAZ Y CHAO"
Neptuno números 197 y 200, entre Belascoaín y Lucena: U-5154.

La Casa Mosquera
San Rafael 129 y 131. Telf. U-5437
Amueble su casa con gusto y con poco dinero. También le cambiamos sus muebles o hacemos el negocio que más le convenga. Háganos una visita, no perderá tiempo. La Casa Mosquera, San Rafael 129 y 131. Teléfono U-5437. Facilidades pagos.

MUEBLES A PLAZOS
No pierda esta oportunidad. Tenemos muebles para todos los gustos y situaciones, desde:
$1.00
Semanal
"LA GRANADA"
Neptuno 191 y 193. Telf. U-4490

VENTAS

56- MUEBLES Y PRENDAS

"La Nacional"
Dinero sobre joyas y muebles. Interés módico.
Compra y venta
MUEBLES PARA OFICINA.
Distribuidores de los muebles de acero "Steel-Age".
EQUIPAJES.
BAULES Y MALETAS.
Surtido completo.
Registradoras "NATIONAL", con garantía mecánica.
"La Nacional"
Villegas 93, entre Teniente Rey y Amargura. A-9915.
56

OBJETOS ARTE
Realizamos gran surtido jarrones de porcelana finos, figuras de bronce, marfil, biscuit, lámparas, alfombras, gobelinos, pianos, radios, joyas e infinidad de objetos propios para regalos.
'La Predilecta'
SAN RAFAEL, 141, entre Oquendo y Soledad.
TELEFONO U-2530

¿Y NOSOTROS QUE SACAMOS DE este pleito? ¿Hambre y enfermedades? Dicen los futuros revolucionarios, en Galiano 94, J. Naveira, S. en C.

SE VENDE UNA NEVERA ELECtrica de muy poco uso. Económica. Informan: F-3026.

OBJETOS ARTE
JOYAS
A precios increíbles liquidamos: Figuras de bronce y marfil, porcelanas lámparas, Frigidaire, relojes de pared y pie, gobelinos, juegos de cubiertos de plata, de café, objetos de plata, muebles antiguos y modernos. También tenemos un surtido enorme de joyería fina.
"LOS TRES HERMANOS"
Consulado núms. 94 y 96.
Teléfono: M-3534.

SE VENDE REFRIGERADOR, TODO de porcelana, General Electric, 2 puertas, 13 pies, propio para comercio pequeño o familia numerosa. Puede verse: 8 número 32, entre A. y Primera, La Sierra.

SE VENDE EN 40 PESOS UN JUEgo de cuarto, de seis piezas, de caoba, moderno y buen estado. Informan en Concordia 18, altos.

"LA CASA VIENA"
AVENIDA DE ITALIA, (GALIANO) NUM. 57, FRENTE A LA IGLESIA DE MONSERRATE
En esta casa encontrará usted las mejores revistas de modas de París, Viena y New York y gráficas de todas clases, entre ellas Lecturas, Cinegramas, Blanco y Negro. También Estampa, Crónica, Mundo Gráfico y obras Teatrales «La Farsa» al precio de 10 centavos. Se hacen suscripciones y se envían por correo y a domicilio. Apartado 1256. A-6353.

VENDO BONITO JUEGO DE CUARto: $25.00; otro, 3 cuerpos: $35.00; otro, 8 piezas, butacón-presión, última creación; comedor; sala, 9 piezas; aparador: $7.00; lámpara de recibidor. Estrella 129, entre Campanario y Lealtad.

MUEBLES OPORTUNIDAD: GRAN cantidad a precios bajísimos y con grandes facilidades de pago: juegos de cuarto, comedor, sala y piezas sueltas. «La Predilecta», San Rafael 171, entre Marqués González y Oquendo. U-1729.

SE VENDE UN SILLON DE RUEdas para enfermo. Informan Zulueta 36½ por Dragones.

JUEGO CUARTO: $18.00; OTRO, 3 cuerpos: $27.00; otro, mucho mejor, último modelo; sala, 9 piezas: $28.00; aparador: $4.00; cama moderna: $4.00. Maloja 81, entre Manrique y San Nicolás.

MUEBLES: 2 CUARTOS, 3 CUERpos, modernos: $85.00 y $130.00; recibidor, mueble tapíz; sala: $30.00; living room: comedores, Renacimiento: $70.00 y $130.00; radio GE., 50 pesos. Prado 43, altos.

MAQUINA SINGER, OVILLO CENtral, completamente nueva: $23.00; regio juego de sala, Arte Moderno, tallado, regalo en $60.00; juego de comedor: $60.00; paraván chino: 12 pesos. San Lázaro 167, próximo a Campanario.

MUEBLES EN GANGA
Juegos de cuarto, Arte Moderno, $4.00 mensuales; comedor, caoba, último estilo: $3.00 mensuales: sala e recibidor, modernísimos: $3.00 mensuales; juego de cuarto, 3 cuerpos, caoba, últimas creaciones: $5.00 mensuales. Precios muy bajos.

"LA EMINENCIA", NEPTUNO 188

VENDO JUEGO DE CUARTO, MOderno: $30.00; otro ,3 cuerpos, último estilo; comedor 9 piezas; sala, caoba, barníz muñeca y nevera. Jesús del Monte 27, altos, una cuadra Esquina Tejas.

POR CERRAR DEFINITIVAMENTE el día 20, se liquidan juegos cuarto, comedores y salas no se reparan en precios, urge liquidar. Mueblería «Luz» Aguila 117, entre San Rafael y San José.

VENDO POR NO NECESITARLOS, muebles, lámparas, cuadros y objetos de casa en buen estado y modernos, poco uso y baratos. Pueden verlos e informan en el Reparto Almendares frente al parque Japonés calle 16 esquina a C.

M.E.C.D. 2016

VENTAS

56— MUEBLES Y PRENDAS

FAMILIA VENDE LUJOSO CUARto tres cuerpos, últimos modelos caoba, $110-00; regio comedor, Renacimiento, legítimo; $110.00; otro chico: $65.00; librero, Renacimiento lámpara fina; $5.00; Concordia 127, entre Belascoaín y Gervasio.

MUEBLES EN GANGA

Juegos de cuarto: $30.00; idem., de 3 cuerpos: $40.00; de sala: $15.00; comedor: $30.00; escaparates: $9.00; con lunas: $15.00; mesas correderas: $4.00; aparadores: $6.00; 6 sillas y 2 sillones: $10.00; máquinas de costr. Se cambian y compran toda clase de muebles, pagando más que nadie. Se da dinero sobre joyas, muebles y objetos de Arte.

LA PRINCESA, SAN RAFAEL 107
entre Escobar y Gervasio. U-7926.

MUEBLES BARATOS

A verdaderos precios de ganga. Liquidación permanente de juegos de sala y comedor.

VENGA A VERNOS ENSEGUIDA

Ahorrará dinero. Facilidades de pago. Tomamos sus muebles a cambio. «La Casa López», Belascoaín 76, entre Jesús Peregrino y Pocito. Teléfono U-4541. 56

OBJETOS ANTIGUOS

A precios de verdadera ganga, por abandonar ese negocio. Aproveche la oportunidad de comprar barato, artículos de indiscutible mérito.

CARBALLAL Y HERMANOS
San Rafael 138, entre Gervasio y Belascoaín. Telf. U-5744.

SALUD 11

Visite esta casa: Juego cuarto, sala, comedor, recibidor, lámparas, neveras refrigeración, neveras, sillas, sillones, camas, muebles oficina, cajas hierro, máquinas, radios, pianos, baúles, maletas, vidrieras, cantinas, motor gasolina, 2 bicicletas buenas, pesas porcelanas. Aproveche esta liquidación por 30 días. Visítenos y compare. Salud 11. M-9136.

MUEBLES A PLAZOS
ALQUILAMOS SILLAS

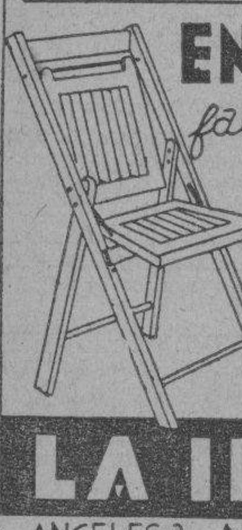

ENORMES *facilidades* DE PAGO
Teléfono: M-1619
LA IDEA
ANGELES 3 ✧ REINA 23

SE VENDEN ESPLENDIDOS CUAdros, originales de Sorolla, Martínez Abades, Domenech. De 10 a 12 y de 2 a 4 en 28 No. 18 esquina a I, Vedado.

URGE VENTA COMPLETA DE LOS muebles de mi casa. Primera número 20, entre 16 y 18, Reparto Almendares.

FAMILIA, VENDE LUJOSO JUEGO cuarto, caoba, moderno; flamante juego de sala, recibidor y comedor, Arte Moderno. Todo caoba y nuevo. San Miguel 97, bajos, entre Lealtad y Campanario.

FAMILIA VENDE A PARTICULAR regio radio de onda corta y larga Grunow, propio para persona de gusto, nevera eléctrica, en perfectas condiciones. Salud 54, entre Escobar y Lealtad.

JUEGO DE CUARTO: $19.00, CON regia luna; tres cuerpos: $30.00; piano y radio, Cerebro Mágico; juego de comedor y sala, por embarcar. Lo que ofrezcan. Sitios 40, entre Rayo y San Nicolás.

JUEGO CUARTO: $15 00, CINCO piezas, por deshacer la casa; tres cuerpos: $29.00; aparador, radio, sala, lámparas, ortofónicas neveras. Lo que ofrezcan. Neptuno 220, entre Aramburo y Soledad.

VENDO LOS MUEBLES DE UNA casa de huéspedes. Todos o piezas sueltas: escaparates, camas, neveras, radio, juego sala, comedor, aparador sanitario, refrigerador Copeland, vajillas, lámparas, etc. Sólo a particulares. Precio de situación. Sitios 111, bajos, entre Campanario y Lealtad.

BAULES y MALETAS

Realización por sólo 10 días de gran cantidad: baúles, maletas, maletines, sombreros, carteras, etc. Precios reducidísimos. «La Casa Inglesa». Salud 9, esquina a Rayo. Telf. M-7179.

VENDO JUEGO DE CUARTO, DE dos cuerpos, en buen estado: 28 pesos; otro, de tres cuerpos, completo, moderno, originalísimo, uno de comedor, chico, uno sala, espejo colgado; varias lámparas una nevera chica y un chaisslong imitación cuero, completamente nuevo. Todo baratísimo. Puede verse, en San Rafael 143 E, entre Soledad y Aramburo.

¿ES ESTE O MUNDO QUE EU FIxen? ¿Debe levárselo o demo? Vea a ese ciudadano en Galiano Noventicuatro. J. Naveira, S. en C.

VENTAS

56- MUEBLES Y PRENDAS

MUEBLES BARATISIMOS

Se venden, compran y cambian.

A PLAZOS Y AL CONTADO

Vea nuestro inmenso surtido y nuestros precios sin competencia. Neptuno y Soledad. U-1360.

LIQUIDO TODOS LOS MUEBLES de casa: juego de recibidor, juego sala, cuarto y dos y tres cuerpos, comedor renacimiento español, máquina coser Sihger, de escribir Remihgton, cuadros y lámparas. —No compre sin antes verme. Monte 406, Esquina de Tejas.

TRAJES DE OCASION

De todas clases desde $3.00 en adelante. Gran existencia en equipajes, máquinas de escribir, sumar, procedentes de empeño. Casa de Préstamos «La Suitana», Suárez 3.

VENDO REGIO JUEGO DE SALA, dorado oro, gobelinos, costó $1,500, por $100.00; comedor Arte Moderno, costó $400.00, por $150.00á cuarto, Modernista, costó $300.00, por $120.00 Salud 26.

VENDO 2 CUARTOS 3 y 2 CUERPOS $130 y $40 sala $30 nueve piezas comedor $39 todos modernos, escaparate luna Radio G. E. $50 cama. Salud 47.

SE VENDE MUY BARATA, UN juego para biblioteca compuesto de un estante para libros otro para revistas, una mesa escritorio con su butaca, muy fino y de gusto. Un par de jarras antiguas, regias, un par de candelabros para comedor y otros objetos. De 10 a 12 y de 2 a 4 en 23 No 18 esquina a I, Vedado.

57— UTILES DE OFICINAS

MUEBLES DE OFICINA, COMPRO y vendo: máquinas de escribir, sumar y calcular, cajas hierro, archivos, burós, Kardex, libreros giratorios, juegos recibidor, pupitres, satélites. Progreso 3 esquina a Aguacate. M-8638.

SE VENDE UN COMPLETO EQUIPO «Multigraph» con su motor, siete tambores, dos magazines tipos y todos los accesorios. Edificio Western Union 409 Obispo y Habana.

BOLSA DE MUEBLES
DE OFICINA

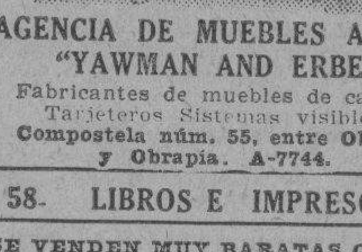

AGENCIA DE MUEBLES ACERO "YAWMAN AND ERBE"

Fabricantes de muebles de caoba. Tarjeteros Sistemas visibles. Compostela núm. 55, entre Obispo y Obrapía. A-7744.

58- LIBROS E IMPRESOS

SE VENDEN MUY BARATAS OBRAS completas, flamantes de Derecho y Literatura, en conjunto o separadamente. Campanario 88, primer piso. Teléfono A-8095.

SE VENDE LA COLECCION COMpleta de la Historia Universal de Oncken (46 tomos) a un precio de verdadera ganga. Está en magnífico estado. I-6728.

LIBRERIA «ALBELA». CONTINUAS novedades científicas y literarias. Libros de Enseñanza Elemental y Superior. Revistas de Modas. Agencia exclusiva «Le Femme Chic», de París; «Chic Parisien» y todas sus publicaciones, las mejores del Mundo. Pídalas en esta librería. Compra y venta de libros antiguos, con grabados, preferentemente cubanos o que traten de Cuba. Belascoaín y San Rafael: U-5783 Apartado 511, Habana.

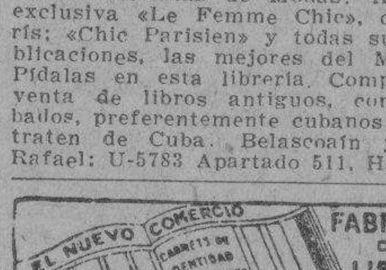

RADIOS

VENDO RADIOS GRUNOW

Para todas ondas desde $5 mensuales. Admito como parte de pago: radios de uso, etc. Solicite demostración al teléfono A-9331. Acosta No. 115, casi esquina a Egido.

VENDO RADIO MAJESTIC: $35.00; Philco: $30.00; Víctor R-32: $35.00; aparato para jugo Konikar, varias mesas de mármol para Cafés y sillón de inválido. Salud 26. Telf. M-7600.

RADIOS 1936 ULTIMO MODELO, desde $14.95 ondas corta-larga, $37. Automóvil 6 bombillos $38.50. No compre Radios sin ver estas gangas. El Criollo. Egido 18.

RADIOS GRUNOW 1936, TODAS ondas, desde 5 pesos mensuales. Radios usados, desde 12 pesos. Majestic y Víctor, baratísimos. Hago cambios, Jesús del Monte 27, una cuadra de Esquina Tejas.

VENTAS

— RADIOS

VENDO RADIOS TODAS MARCAS, muebles todas clases, lámparas neveras, refrigeradores grandes facilidades. A solicitud llevo catálogos a domicilio. A-6314. Escobar 97, bajos, entre San Rafael y San José.

60—INSTRUMENTOS DE MUSICA

$68.00 VENDO PIANO ELEGANTE y moderno, color nogal oscuro; voces muy lindas; banqueta, esta flamante, poco usado, sólo tratamos a particulares. San Anastasio No. 1, esquina a Pocito, Víbora.

SE VENDE UN PIANO MARCA Strauss en magníficas condiciones nuevo, se da barato. Puede verse en Figuras No 7 C.

SE VENDE UN PIANO MARCA Kusman de caoba, teclado blanco, cuerdas cruzadas alemán, Maloja No. 157.

SE VENDE UN MAGNIFICO PIANO de caoba de cuerdas cruzadas, fabricante francés, con banqueta. Marqués González No. 80, por Peñalver, letra A.

SE VENDEN DOS MAGNIFICOS PIAnos uno Chassaigne Freres y uno alemán Carman; se dan baratos; pueden verse en Maloja 180, después de las 8 a.m.

$68.00: VENDO PIANO, ELEGANTE y moderno, color nogal oscuro. Voces muy lindas, con banqueta. Está flamante. Poco usado. Sólo tratamos a particulares. San Anastasio número 1, esquina a Pocito, Víbora.

«LA INTERNACIONAL», VENDE LOS mejores pianos, cuarto cola y verticales: Steinway, Ronich, Bulhner, Kallman, Scheilmel, Pleyel. Facilidades de pago. «La Internacional», San Rafael 57, esquina a Campanario.

FAMILIA PARTICULAR, VENDE UN piano, cuarto de cola, alemán. Famosa marca: Ronisch casi nuevo, muy barato. Lealtad 124, entre Reina y Salud.

"LA PREDILECTA"
SAN RAFAEL 141

Por lo que usted quiera pagar, le daremos el piano que necesita. Liquidamos un enorme surtido de pianos finos, propios para personas de gusto y al alcance de todas las fortuna. Facilidades de pago. Visite nuestros grandes salones de exposición.

"LA PREDILECTA"
SAN RAFAEL Y OQUENDO.
TELEFONO: U-2520.

GRANDIOSO PIANO, MARCA ROnich, Berlín. Lo mejor de lo mejor. Lo más famoso, de finísimo sonido. Mueble de gran atractivo, color nogal. Muy barato. Dragones frente al Teatro Martí.

AFINADORES

AFINADOR COMPOSITOR DE PIAnos y autopianos del Conservatorio de Música Masriera. Experto graduado en Michigan, Estados Unidos Trabajos garantizados. Precios módicos. Afinar: $2.00. Avisos: Profesor Vidal Cuvelier Teléfono A-8606.

AFINE SU PIANO, POR $2 00, CON toda garantía y seguridad. Manuel Domínguez, afinador mecánico, graduado en la Escuela «Danguard», de New York. Taller de Reparaciones: Zulueta 36 y medio. Telf. M-3040.

61- DE ANIMALES

PERRITO POMERANIAM, FINISImo y de 45 días. Se vende en 20 pesos. Calle 12 esquina a C., Almendares. Telf. FO-2378.

MULOS Y CABALLOS

Catorce mulos y 20 caballos americanos. Se venden, en lote o por unidad, a buen precio. Informan: FO-2116.

PERRITO POMERANIAM, FINISImo y de 45 días. Se vende en 20 pesos. Calle 12 esquina a C., Almendares .Telf. FO-2378.

VACAS

Vendo novillas cruzadas Jersey y Holstein, buenas lecheras. También buen toro holandés. Se ordeña a las 2 p. m. Informan: Ayestarán 1. Telf. U-1129.

VENDO A PRECIO DE SITUACION mulos, carros y arreos de todas clases, caballos, mulos de monta y pony, 4 potros sementales, 7 y media cuartas, bonito color. Carros cerrados para lecheros y panaderías. Domingo Jarro. Marina y Atarés. Jesús del Monte X-2876

62- OBJETOS VARIOS

PUPITRES, BUROS, MESAS DE DIbujo y de máquinas de escribir, pizarrones, libreros, mapas y demás material de un colegio, se venden. Neptuno 208, entre Oquendo y Soledad.

VENDO CAMARA FOTOGRAFICA Graflex 5x7. Lente 56 F.45, está como nueva y se dá barata. Puede verse en Salud 53, altos, de 1 a 4 p.m.

VENTAS

62— OBJETOS VARIOS

VENDO VIDRIERAS, ARMATOSTES y mostradores de una Botica. Informan: San Rafael 151, Cine «Nora», de 10 a 12.

LIQUIDAMOS

Todos los enseres, tales como: vidrieras de mostrador, porta-letreros, aparatos de exhibición, entrepaños de madera y de cristales, reflectores para vidrieras, mesas de madera e infinidad de utensilios para casa de comercio. Antiguo local de «Le Pripmtemps», Galiano 97, entre San Rafael y San José. Horas: de 8 a 11 a. m. y de 2 a 5 p. m.

SE VENDEN 30.000 PIES DE MAdera de uso alfardería y tabla de varias medidas. Informan en la vidriera de Luyanó Moderno, Concha y Luyanó.

A LOS DEL GIRO CINEMATOGRAfico y cualquiera que desee independizarse, se vende un aparatico propio para pequeño negocio diariamente. Verlo en Aguila 146 cerca de Monte.

SE VENDEN ENSERES DE UN trapiche mesas, molino, enseres café dos magníficas vidrieras. Informes. Galiano 22, trapiche, cerca de Animas.

SE VENDE UNA COMPRESORA completa dos encubadoras con jaula y criadero. Dos bancos de mecánica con sus tornillos y taladro. Herramientas de mecánico. Un lineador dirección. Un tanque para aceite con sus medidas. Una bomba de gasolina con sus medidas. Genios 4, garage.

VIDRIERAS DE TODOS TAMAÑOS y formas a precios sin competencia con más vidriera en existencia que nadie. Véame antes de comprar. También compro enseres de comercio, en cualquier cantidad. Cano Habana 116 y medio entre Amargura y Teniente Rey.

VIDRIERAS, CANTINAS, MOSTRAdores y mesas Vitrolite, armatostes, congeladoras helados, molinos café, contadoras, sillas tijera, cajas caudales, mesas mimbre con sillas, de oportunidad. Cano, Habana 116 y medio, entre Amargura y Teniente Rey.

...o-Hipotecas

64— OFERTAS

DOY EN PRIMERA HIPOTECA 1.100 pesos sobre casa moderna o compro credito hipotecario sobre lo mismo, propio interesado. San Salvador 37, Cerro Figueroa, Teléfono I-6715.

DINERO: LO FACILITO SOBRE BOvedas, panteones y automóviles desde $60.00. También en hipotecas pequeñas y grandes cantidades a muy bajo interés. Operación rápida y reserva absoluta. Compro casas Habana o Repartos. I-3167.

2,400 PESOS, EN CREDITO HIPOTEcario. Renta hoy 7 por ciento. Se liquida. Ganga. Informes: Baldricht, San Miguel 38. A-6353.

HIPOTECAS. ME URGE COLOCAR 15 mil pesos fraccionados desde 300 Habana y sus repartos para bóvedas y panteones, desde 50 firma en el día J. Llanes, Sitios 42, esquina a San Nicolás. Telf. M-2632.

FACILITO DINERO EN HIPOTECA al 7 por ciento cualquier cantidad indispensable buena garantía. Exijo absoluta reserva. Llame al A-9173 para entrevista personal. No se dan detalles por teléfono.

DINERO

No pierda tiempo. Cuando necesite tomar dinero en hipoteca o Pagarés, vea a M. Fernández, San Ignacio 50, Telf. M-9272. De 2 a 5. Operación rápida y absoluta reserva.

TENGO DINERO PARA HIPOTECA

Vendo buenas casas en la Habana Vedado, alturas de Almendares, La Sierra, Miramar y Jesús del Monte. También solares en Vedado y Alturas de Almendares. Informa R. Fonts Compostela 65, teléfono M-8434.

PRESTAMOS

Dinero sobre joyas.
Desde el 1%
Compramos y vendemos joyas y muebles.
"LA PERLA"
Animas 84 esq. a Galiano
A-8222.

DINERO

Doy grandes y pequeñas cantidades, en primera hipoteca, desde el 7 por ciento, en adelante, para La Habana y sus barrios. Compro y vendo casas, solares y créditos hipotecarios, Compro y vendo Bonos y Acciones.

JULIO C. GRANDA
Obrapía 33. Telfs. M-5921 y F-5759.

DINERO SOBRE JOYAS
DESDE EL 1%
"LA CASA MUXELLA"
Neptuno 13 - Telf. A-0309

65— BONOS Y VALORES

N. GELATS Y COMPAÑIA
106 Aguiar 108 esquina a Amargura
CAJAS RESERVDAS

Las tenemos en nuestras bovedas construidas con todos los adelantos modernos y las alquilamos para guardar valores de los interesados. En esta oficina daremos todos los detalles que se deseen

PARA LAS DAMAS

70—INTERES PARA LAS DAMAS

MODISTA-BORDADORA: CONFECciona trajes de señoras y niñas. Precios módicos. Telf. M-8468, Isabel.

PARA LAS DAMAS

70-INTERES PARA LAS DAMAS

SEÑORA: NO BOTE SU SOMBRERO, sin verlo Celestina. Tiño, hago, reformo, plancho, engomo: 30 centavos. «Casa Celestina». San Rafael 41, una cuadra Galiano. Farola en la puerta.

MME. KUZMA EX-MODELISTA DE principales casa París y Viena. Avisa a su distinguida clientela gran venta especial de sombreros de fieltro bonita creación a $2.00. Terciopelo fino a $3.50. Amistad y San Rafael, (frente Ten Cen).

«PARA TI», ES LA REVISTA QUE contiene todo o que interesa a la mujer: 20 centavos ejemplar. Pídala a nuestros vendedores. Agencia de Publicaciones «Madiedo», bajos del Centro Asturiano, frente al Parque Central, Habana. Telf. A-6466.

SENOS PERFECCIONADOS. ¿DEsea desarrollarlos, reducirlos, endurecerlos? Tratamiento «Magistral», 90 centavos estuche, con instruciones, certificados fotográficos, recomendaciones médicas. Prospecto gratis. «Magistral». Monte 78 Teléfono M-9354. Habana.

Fuera CANAS: OBTENGA UN HERmoso color: negro, castaño o rubio, usando tintura «La Favorita». Teñido del cabello: $3.00; Estuche: $11.00. De venta en todas las Farmacias. Depósito: Virtudes número 28.

EXTIRPACION

De los vellos de la cara muslos, piernas, etc., por medio de la electricidad. Tratamiento definitivo y garantizado. Señora Alexander. Calle Tercera número 381, entre 2 y 4, Vedado, Habana.

TRAJES DE NIÑO Y CABALLERO que no les sirvan los arreglo de último modelo precios económicos y hago a plazos y contado, voy a domicilio. San Nicolás 21, Juan González, teléfono A-7095.

CORTE MODERNO NACIONAL

«SISTEMA MENDEZ»

Reconocido como el más completo y rápido para aprender a cortar y coser con perfección. De venta: «El Encanto», «La Filosofía» y «Academia Méndez». La autora del método avanzado de corte y costura, señora Josefina Méndez de Lana, brinda a las damas, la oportunidad de aprender este arte interesante en su Academia, a domicilio o correspondencia. Moldes a medida. Especialidad en abrigos y trajes sastre. Estricta moralidad, **Neptuno número** 81 La señora Isolina González, titulada por el «Sistema Méndez», ofrece clases a domicilio y en su Academia, situada en San Rafael esq. a Lucena, (letra C.)

APRENDA CORTE Y COSTURA

El sistema Alemany Nacional es la preparación más sólida y útil para la mujer. Estudios que ofrecen garantías, modernos completos, fáciles y agradables. Hágase profesora titular en el Instituto «La Central» San José 9, Inventora: Matilde A. Vda. de Raurell, o aprenda en las sucursales, por mis competentísimas profesoras graduadas; Sra. de Orfilia, Luz 26, señora Landa Colón No. 3, Sra. Romero, Santa Amalia, Arnao y Agramonte; Sra. Juanita, Marqués González 29; señora de Alfonso, Jovellar 39 entre M y N; Srta. Hortensia, Atocha 6, Cerro; Sra. Matutina, Alejandro Ramírez 12; Sra. Luz, Enrique José 71½, Camagüey; Sra. Vda. de Faguet, Colón 7, Colón; Srta. Marina Bello, Madruga; Srta. Luisa Ayllón 331, Cárdenas; Srta. Isabel González Avenida la esquina 30 Miramar, Marianao; señora Bibita Rodríguez, central Hershey, Cabañas; señora Cedelina Cruz, Luyanó 249; Srta. Hilda Sierra, Casa Blanca; Srta. Julia Calderín, General Lee No. 47, Marianao; Srta. Josefina, Baños y 23, Vedado Srta. Soler, Infiesto 30, Perico; Sra. de García; 12 entre B y C, Almendares. Clases por correspondencia, teniendo la exclusiva de dar grandes ventajas lucrativas a mis Academias. Todas cortan moldes y trajes a la medida. Vendo métodos modernos con grabados y explicados, al alcance de todas las inteligencias, la oportunidad que brindo hoy. Infórmese y remita sobre y sello. Nota: Toda la que esté graduada de otro antiguo sistema y desee mi moderno Sistema «Alemany» escríbame. Clases a domicilio.

PIERNAS DELGADAS. ES MUY COrriente oir exclamar: ¡lástima de piernas tan flacas! Al observar a una hermosa mujer con unas piernas delgadas. Eso se puede evitar. ¿Quién sabe cómo? Escriba a M. Dupraix, Apartado 811, Habana, y recibirá informes confidenciales.

ENSEÑANZAS

75- PROFESORAS-PROFESORES

MAESTRA NORMALISTA. CLASES a domicilio 1a y 2a enseñanza. Teléfono I-4060. Precios módicos.

BAILES MODERNOS (TOMASIN)

Positivamente enseño, con práctica: Danzón, Son, Paso Doble, Blues, Vals, Fox Trots, Tango Salón. Voy a domicilio. Seriedad y garantía, San Nicolás 264, entre Gloria y Misión, a dos cuadras de Monte.

INGLES. COLEGIOS AMERICANOS

Aprenda inglés rápido, fácil, económicamente. Método modernísimo a base de conversación solamente. Garantía: usted podrá hablar una hora cosecutiva en inglés al terminar la segunda lección del curso. Clases individuales $5.00 por mes. Language Research Institute of New York. Profesor Richardson. Representante colegios americanos al alcance de todas las fortunas. Preparación especial en inglés para entrada en los mismos. Lunes, Miércoles y Viernes. Manzana de Gómez 528.

BAILES: PROFESORES MAURICE

Y Srta. Santander. Verdaderos profesionales, procedentes de New York. Estilos modernísimos europeos y americanos: Fox, Paso dobles, Son, Blues, etc. Bailes teatrales. Enseñanza rapidísima, día y noche. Precios mínimos. Visítenos sin compromiso, Acosta 79, altos. Vamos a domicilio.

ENSEÑANZAS

75- PROFESORAS-PROFESORES

SEÑORA O CABALLERO PREPARA a su hijo enséñele taquigrafía (español-inglés) o inglés. Cálculos mercantiles. Mecanografía tacto. Clases a domicilio. Sistema garantizado. Teléfono F-6225.

PROFESORA FRANCESA GRADUAda Universidad de París da clases de francés a domicilio y en su academia. Se hacen también traducciones. Teléfono F-2658.

$1.25 MENSUAL: 8 ASIGNATURAS, todas inclusive. Inscribiéndose hoy. Ultimo día. Aproveche: Inglés, aquigrafía Teneduría, Mecanografía, Gramática, Ortografía, Aritmética, Caligrafía. Teléfono U-4782. Nueva del Pilar 14, altos.

INGLES: PROFESOR EXPERTO, DE Londres, tiene algunas horas disponibles. Farnés Zulueta 73, altos, apartamento 20.

PROFESOR DE BAILES

Precios módicos. Enseñanza rápida: Son, Fox, Tango, Blue, etc., etc. Doy clases a domicilio. Ismael Servalló, Cárdenas número 3 segundo piso.

PROFESORA INGLESA DA CLASES particulares y colectivas. Hacer el favor de llamar a F-3947.

BACHILLERATO

PROFESORES DEL INSTITUTO EL NUEVO CURSO COMIENZA EL DIEZ DE NOVIEMBRE

Prepárese para los exámenes finales que se efectuarán en fecha próxima. Puede recuperar el tiempo perdido. El curso comienza el diez de Noviembre. Todas las asignaturas del Bachillerato, explicadas por profesores del Instituto. Cuotas módicas. También se cursan las asignaturas de la Escuela Profesional de Comercio. **Academia Rabiña**, Neptuno y Manrique, altos. Teléfonos: A-8222 y M-7849

INGLES, TAQUIGRAFIA (INGLESA y española), Teneduría, Cálculos Mercantiles, Aritmética, Algebra, Caligrafía, Mecanografía y Ortografía. Enseñanza a domicilio, por el Profesor F. Heitzman. Monte 103, altos. M-9247.

76— COLEGIOS

"SAN ELOY"

Colegio y Academia. Fundado en 1907. Primera y segunda Enseñanza. Preparatoria, Bachillerato. Comercio, Idiomas, Cultura Física. Cursos preparatorios especiales. Admitimos pupilos, medio pupilos y externos. Cerro 620.Teléfono I-6002. Pida Prospectos.

COLEGIO CABALLERO

Para cursar alumnos de uno y otro sexo los seis grados de Enseñanza Elemental y Preparatoria, para ingreso de Segunda Enseñanza y Escuelas de Comercio. Tres edificios de planta alta y uno bajo, dedicados a aulas. 328 alumnos matriculados en este curso, son atendidos por 21 profesores de reconocida competencia.

SAN RAFAEL Y OQUENDO

INTERNOS: 12 PESOS ADMITIMOS niños ambos sexos todos los grados. Alimentación abundante y nutritiva. Vigilancia y moralidad. Inglés diario. Estudios comerciales. Colegio Academia Mercantil. Luz número 26.

77— ACADEMIAS

ACADEMIA RABIÑA

EL NUEVO CURSILLO COMIENZA EL DIA PRIMERO DE DICIEMBRE BACHILLERATO

Clases individuales: Inglés, Francés, Alemán, Taquigrafía «Pittman» y «Gregg» Mecanografía, Ortografía, Teneduría de Libros, Correspondencia Comercial y Aritmética. TAMBIEN CLASES POR CORRESPONDENCIA. Ingreso E. de ngenieros, Arquitectos y Veterinaria. Curso de Procurador. **Pida Prospectos: Neptuno 78 y 80, altos, esquina a Manrique. Telfs. M-7849 y A-9222.**

ACADEMIA DE IDIOMAS ROBERTS, Malecón 31. Teléfono: M-2124. ¿Desea usted aprender inglés? Compre el método Roberts. Se recomienda por sí solo. Distinción. Eficiencia Garantía. Cuarta Edición: $2.00.

OBSEQUIO DE LA ACADEMIA DE COMERCIO

LUIS B. MORALES

Los que presenten quince centavos en sellos, recibirán una Aritmética Mercantil, práctica. Clases: Teneduría de Libros, Taquigrafía, Ortografía de Inglés. Clases de Mecanografía: $1.00 mensual, una hora. Clases individuales. Lealtad 141, entre Salud y Dragones.

INTERES GENERAL

TARJETAS DE PASCUAS Y AÑO Nuevo, en surtido más grande y precios, que hemos tenido. No hay otro igual en toda Cuba. Haga sus pedidos con tiempo. Casanova Obispo 70, Habana.

Regalo de $50 a $100

Por pruebas de vendedores clandestinos de Medicinas sean o no robadas que no den Factura ni Timbre Nacional.

Sr. Andreu - Tel. I-3515

"EL CASTILLO DE FARNES"

Acabamos de recibir sidra natural, chorizos asturianos y de Cantimpalo, de la clase más selecta; embuchado La Sierra, jamones, queso de Cabrales y Manchego, etcétera. Háganos una visita y deléitese comiendo en nuestro restaurant sito en Monserrate y Obrapía. Telf. M-4225.

INTERES GENERAL

YA TENEMOS A LA VENTA LINdos adornos de Pascuas tales como campanas, coronitas, estrellas, etc., en un surtido extenso. No lo deje para última hora. Casanova, Obispo 70. Habana.

ALQUILERES

79— HOTELES

HOTEL "LAS TULLERIAS"

PREFERIBLE POR LOS VIAJEROS DEL INTERIOR

Céntrico y económico. Espléndidas habitaciones para matrimonio, **Avenida de Bélgica, 91,** (Monserrate). Habana teléfono A-3648, frente al Parque Central.

HOTEL "VANDERBILT"

Lo más alto, saludable y económico. Neptuno 309, esquina Mazón. Habitaciones de esquina, con baño privado, propias para quien convenga vivir cerca Universidad o los Hospitales Calixto García y Mercedes.

Hotel Roosevelt

AMISTAD Y SAN MIGUEL

$50 mensuales. Matrimonios con tres excelentes comidas.

Apartamentos para familias Todos con baño privado. Elevadores día y noche.

HOTEL "RENO"

Aguila 112, Habana. Economía y confort encontrará usted aquí. En lo más céntrico de la ciudad, 2 cuadras del Capitolio. Habitaciones con baño privado, agua caliente y fría. Cocina a la Europea y criolla. **Por expertos cocineros.** Elevador a todas horas.

THE SAVOY

F. Y 15, VEDADO
Telf. F-6616.

Situado en un lugar alto del Vedado. Con fácil y frecuente comunicación, con la Ciudad y Repartos. Rodeado de jardines. Con 600 metros de hermosos portales. Las habitaciones tienen ventilación directa, teléfono, baño privado, con agua fría y caliente. Precios moderados, incluyendo tres excelentes comidas. El servicio en mesas separadas, para cada familia.

Hotel Andino

S. LAZARO 490, ESQ. M. U-2553

Unico en su clase. Moderno, céntrico, amplio, fresco, saludable, frente Universidad. Conviene para los que necesiten vivir cerca de los Hospitales Calixto García o Mercedes. Habitaciones con baño privado, balcón, hermosa vista. Con 3 excelentes comidas: $45.00, matrimonios. Una persona, desde $26.000. Apartamentos con o sin muebles y asistencia. Precio sin competencia. Garage propio y ascensor. Esmerado servicio en mesas separadas.

HOTEL SAN CARLOS

HABANA

Egido frente a Monte.
A 20 pasos de Muralla y Bernaza.

Precios de habitaciones:
$0.80, $1.00 $1.25, $1.50 y $2.00

Por un mes con comida
Una persona **$30 a $40**
Matrimonio **$50 a $60**

Comida española y criolla, a selección. Servicio esmerado. Hay apartamentos para familias, muy cómodos.

HOTEL 'IDEAL ROOM'

PRADO 93-B., (POR PASAJE)

¿Desea vivir en casa tranquila, mejor que en su propia casa? Visite esta gran casa, aunque sea por curiosidad. Por dentro, la mejor. Precios para matrimonios, con comida y toda asistencia, desde $35.00 a $45.00. Hay apartamentos de dos habitaciones, con balcón y baño a Prado. Exígense referencias de moralidad y pagos

TROTCHA

CALZADA Y DOS (VEDADO)

Economía, confort, seriedad. Frescas habitaciones con baño privado y todo servicio, rodeado de jardines. Una persona, $35.00. Dos personas desde $55.00. Teléfono F-2383.

HOTEL NEW YORK

Dragones 16, al lado Cuban Telephone. 100 habitaciones, baños privados, agua caliente, elevador. El más propio para familias del Interior. Máximo en comodidad, por mínimo precio. Abónese diario y por meses. Grandes rebajas. **Los mismos dueños del Hotel «Boston».**

ALQUILERES

79— HOTELES

HOTEL "SANTANA"

CONCORDIA Y CAMPANA...

Residencia para familias. Habitaciones con baño privado, agua fría y caliente. Comida excelente, te... M-9551.

80— CASAS DE HUESPE...

CASA DE HUESPEDES: MA... cas habitaciones, a matrimo... niños, baños privados y excele... mida. Aguila y San Rafael, ... por la Fotografía.

SAN MIGUEL DE LOS BAÑO... sa para familias de Merced... quijo. Situada mejor lugar Ba... habitaciones frescas y confo... y excelente comedor cuyo ... puede acomodarse a las nece... de los enfermos. Abierta todo ... Precios módicos. Exigen refer... Mercedes Urquijo. San Miguel ... Baños.

CASA DE HUESPEDES «LA RE... Reina 20, esquina a Rayo. ... quilan hermosas habitaciones y ... tamentos interiores o con balcó... calle, con baños privados y se... Agua caliente. Comida inmejo... Precios módicos. Telf. M-628...

"LAS AMERICAS"

Monte No. 51. Provista de 40 ... taciones, acabadas de reformar, ... baño, agua fría y caliente a ... horas. Con balcón calle de Mo... a Corrales. Especialidad para ... lias del interior. También se ... miten abonados por meses con ... tos amueblados a matrimonio... hombres solos.

82— APARTAMENTOS

SE ALQUILA, EN AMISTAD 81, apartamento con dos habitacio... servicios, en la azotea. Para má... formes: Telf. F-5320.

VEDADO: ALQUILO UN APAR... mento muy fresco, en Baños ... edificio Menéndez, con sala, dos ... tos, baño y cocina.

83— DEPARTAMENTOS

SE ALQUILA UN MAGNIFICO ... partamento compuesto de 2 ha... ciones, comedor, cocina y baño ... derno. Obrapía 113.

CEDO LA COCINA, COMEDOR una o dos habitaciones, juntos ... separados), Casa particular. Abso... moralidad y seriedad. Neptuno ... entre Oquendo y Soledad.

ALQUILO DEPARTAMENTO IN... pendiente lindísimo con dos ha... ciones esquina casa moderna ... cular de buena presencia a matri... nio sin niños. Se exigen referen... Concordia 49 entrada por Manr... altos.

84— HABITACIONES

SE ALQUILA UNA HABITACI... amplia y cómoda en Prado 1... tos. Tocar el timbre en la reja.

SE ALQUILA UNA HABITACI... en azotea a señoras solas o ma... monio sin niños, de moralidad en ... de familia. 10 de Octubre 656 ... Gertrudis y Josefina. Víbora, telé... no I-5934.

SE ALQUILAN MAGNIFICAS HA... taciones a bajos precios a perso... de moralidad Palacio Carneado ... Calzada. Teléfono F-2405.

PRADO 117 Y 113 GRANDES HA... taciones con agua corriente ... sin muebles interior y de azotea, ... ascensor $5, $7 y $9, casa de ... tricta moralidad.

INQUISIDOR 25 ESQUINA A ... alquilo amplias habitaciones ... 5 pesos hasta $7.00. Casa de orde... buen aspecto.

SE ALQUILAN AMPLIAS HABI... ciones en casa de moralidad a h... mres solos o matrimonio sin ni... Manrique 125 entre Reina y Salu...

AGUILA 155, HERMOSAS Y ES... ciosas habitaciones con lav... agua caliente y fría, luz y teléf... Informes: Galiano 98.

$4.50 Y $5.00 HABITACIONES ... Luz y lavabo departamentos ... Lugareño y Pozos Dulces una cua... Paradero Príncipe.

A SEIS PESOS SE ALQUILAN ... plias habitaciones en Figuras ... cada una tiene su cosina. Luz grá...

ALQULO AMPLIA HABITACION pesos en casa matrimonio solo ... hombres solos o matrimonio solo S... Rafael 109, bajos entre Gervasio ... Escobar.

EN MONSERRATE 7, ALTOS, ... alquilan dos habitaciones. ... servicio. Precio módico. Telf. M-...

GALIANO 103, ENTRE SAN JOSE ... Barcelona. Habitaciones espléndi... das, con lavabos, baños intercalados, agua caliente abundante, hermosa te... rraza. Sólo con asistencia. Moral ab... soluta. M-7380.

ALQUILO UNA HABITACION, CO... baño anexo, (sin comida) a matri... monio sin niños u hombres solo... Amistad número 71, primer piso, e... quina a San José. Hay teléfono.

EN CASA PARTICULAR, SE ALQU... la una habitación a hombres, ... o sin comida. También se ofrece ... mida a domicilio. Precio de situa... Amargura 75.

ALQUILO HABITACION PA... hombre solo, pido referencias. P... greso 17 1er piso.

RESIDENCIA FAMILIAR, PARA FA... milias, matrimonios y caballe... honorables. Amplias, claras y ven... ladas habitaciones, frente al mar, ... regios baños. Hay teléfono. San L... zaro 75, esquina a Crespo.

SE ALQUILAN HABITACIONES CO... balcón para la calle y baño int... calado. Neptuno No. 45.

SUSCRIBASE Y ANUNCIESE E... EL «DIARIO DE LA MARINA»

FOLLETIN 66

HIJOS DE LA SELVA

verdadera acusación contra él; sus grandes éxitos le habían hecho ser demasiado confiado. Aunque se decía que contra él se había dictado un auto de prisión, seguía siendo el mismo descarado Gresham de siempre, que se permitía hasta tratar con aires de protección al coronel Tristam, a cuyos trofeos de caza negaba toda importancia, y jugar, como si nada hubiera sucedido, su partida de billar, que por cierto ganó; pero a la mañana siguiente desapareció llevándose la maleta más flamante de Maguire y el contenido de la caja del Club.

Parecía que los «Hijos de la Selva» estaban destinados a salir de un susto para entrar en otro. Al desenmascaramiento de mistress Heron siguió la fuga de Gresham, y el mismo día, ya tarde, se descubrió que Lilí Castellas... había desaparecido también Su madre, cuya salud se hallaba bastante decaída, fué víctima de un ataque al corazón al saberlo, y poco después sucumbía a él. Míster Castellas, que tan rápidamente perdió mujer e hija, halló un hogar provisional en casa del bondadoso doctor Collins, y Juana, que pasó lo sprimeros días de su desgracia con Milly Trafford, que veía en ella a su futura cuñada, marchó después a casa de los Kennedies y más tarde a Inglaterra, atendiendo a una llamada que tanto presumió su pobre madre. de sus parientes, de aquellos de los

Todos estos sensacionales acontecimientos sucedieron poco antes de comenzar la estación de las lluvias. Con la primera descarga de las nubes volvió a reinar la tranquilidad en la pequeña colonia.

Poco a poco fué sabiéndose quién era Gresham y conociéndose sus miserables artimañas; era el agente de los comerciantes en astas, colmillos y pieles, y su cómplice y encubridor Beaufort; él era quien de la manera más ignominiosa había estado robando al Gobierno y al rajah de Dscham bore, para derrochar sus mal adquirida ganancias en las carreras de caballos, en los Clubs y en los hoteles alardeando de ricachón y gozando al ver que le creían un millonario. Las indagaciones que se hicieron demostraron que Gresham pertenecía, efectivamente, a una distinguida familia y que había recibido una excelente educación; también se comprobó que había sido oficial, y que a consecuencia de una fea cuestión de dinero, desfalco de los fondos de las compañías, había pedido la separación del servicio Después desapareció y se presentó en la India bajo el nombre de un primo suyo que estaba internado en un manicomio.

De Lilí Castellas no se supo nunca nada. En cambio, alguien se encontró en las calles de Melbournen con un farfantón muy afeitado que se parecía como un huevo a otro huevo al «capitán» Gresham. Ese personaje había contraído matrimonio con la acaudalada viuda de un tratante en lana de corderos, un gran partido para un hombre que en otros tiempos se dedicó al esquileo de muchos.

Castellas marchó a Calcuta reclamado por unas parientes, gente muy honrada y en desahogada posición, a las que su mujer nunca quiso tratar por falta de pergaminos. ¡Debilidad o tonterías humanas! ¿Quién sabe si ahora que no tiene quebraderos de cabeza realizará algunos de sus geniales inventos que le proporcione la ansiada gloria y el provecho a ella unido. Las últimas noticias son que está engolfado en la construcción de un aeroplano sin motor, ... de revolucionar la navegación aérea, pues está seguro del resultado. ¡Dios lo quiera!

La colonia se hallaba de nuevo en su patriarcal tranquilidad, cuando como una bomba la sorprendió la noticia del próximo casamiento de míster Scruby con miss Trafford. Scruby no olvidó que Milly le había prometido en sus momentos de angustias acceder a cuanto él le pidiera, y el joven no echó en saco roto la promesa, y él, que tanto se afanó en devolver a su hermana el desaparecido hermano, quería ahora separarlo. ¡Así es el mundo!

—¡Pensar que un joven como este Scruby se haya atrevido a levantar los ojos hasta miss Trafford!—decía Maguire, muy nervioso y excitado, cosa extraña en él.—¡Hasta una joven como esa, que podía elegir entre lo mejor de lo mejor! (Entre este primer mejor se contaba él, sin duda). ¡Valor ha necesitado ese chiquilicuatro para pretender a una belleza semejante! ¡Con cinco años de servicios y sin bigote! La verdad es que se necesita tener una buena dosis de frescura y ¡su increíble osadía!

—«De l audace... de l audace, toujours de l audace»!—decía el doctor Collins, que encontraba muy de su agrado la próxima unión de Milly y Scruby.

—¡Déjeme usted en paz con esa audacia!—gruñó Maguire malhumorado—. Para mí es eso solamente una frescura sin igual, y para miss Trafford un mal partido. ¡Daría cualquier cosa por saber lo que dirá su madre!

Lady Wakefield se anfadó tanto al enterarse de la proyectada boda de su hija como pudo desearlo Maguire. ¡Un hombre sin el menor porvenir! Felipe tendría de seguro la culpa, culpa, porque habría echado a su hermana en brazos de su amigo predilecto; ¡cómo si lo viera! Después de algunos amargos dimes y diretes se resignó la resentida madre a acceder a la boda, porque el único medio de haberla evitado habría sido el llamar a su hija a su lado; pero ... ¡cualquier cosa antes que eso!

El casamiento se verificó con la mayor sencillez en Chandi; por especial deseo de los novios se adornó la iglesia con flores del junglar. Los Kenndies asistieron a la ceremonia El padre Cope, el infatigable misionero católico, lo adornó, y Trafford puso muy contento la mano de su hermana en las de su mejor amigo. La novia llevaba un sencillo traje de viaje blanco y un lindo sombrero adornado con rosas que, aunque muy bellas, no lo eran tanto como las que florecían en sus mejillas. Todos los que de cerca o lejos acudieron a la boda aseguraron que nunca la habían visto tan encantadora como cuando el afortunado Scruby salió de la iglesia llevando a su lado a la que el bondadoso «Ganso» llamó desde el primer momento «la estrella de la India». Nada menos que setenta invitados se reunieron a almorzar en el Club, donde todos, incluso Maguire, acreditaron hallarse de excelente humor. «Henry», que hizo los honores al pastel de mazapán, indispensable en toda boda de ingleses.

Bajo una verdadera lluvia de arroz y zapatos viejos, como es costumbre en Inglaterra, emprendió la joven pareja el viaje a Pachmari, donde iban a pasar las cortas semanas de la luna de miel. El modesto Scruby participó sólo entonces a su mujer su ascenso, mostrándole la comunicación oficial en que se lo decían, y entonces se supo también que a consecuencia de la suerte de dos parientes había entrado su padre en posesión de la fortuna de la familia y del título anexo al jefe de ella. Eliot era su hijo mayor, y ya no tendría nada que echarle en cara lady Wakefield, porque no sólo er aun brillantísimo partido para su hija, sino que además, cuando heredara la dignidad de Par tendría Milly mayor categoría y rango social que su propia madre, la que tendría que cederle el paso en

En Chandi ha habido bastante variaciones desde el día aquel en que lo visitó Trafford, en compañía de Scruby, cuando éste estuvo a verle en la época de las lluvias, en el desaparecido Pahari. La familia Bright ha alquilado el bungalow que habitaron los Castellas, y se susurra que la mayor de las niñas de la casa no mira con malos ojos a Maguire y viceversa; ¡se hace tan fácil la conquista de un hombre que acaba de sufrir un desengaño!

las ceremonias de la Corte.

Míster Heron, que hizo un espléndido regalo de boda a Milly, ha hecho un nuevo testamento y rogado a una hermana suya viuda que vaya a vivir con él y a encargarse de la dirección de su casa, a cuya antigua señora ha asignado una renta anual que la permite vivir con lujo, como bonita villa entre Borunemotuh y mistress Heron-Newton-Dene, en una Pool...

Trafford, que echa muy de men... a su hermana y a Scruby, se encuen... tra muy tristón solo y abandona... Por las noches se hacen mutua com... pañía «Henry» y él, y cada uno c... cuentra que le falta algo. Si «Henr... pudiera hablar diría que echa m... de menos un cómodo regazo, porq... las rodillas de un hombre no mer... cen se las llame así.

Y ¿si Trafford quisiera habla... Nosotros sabemos que ha hablado. ... es un secreto a voces que Juan... Hampton y él se entienden perfecta... mente, y como sus fecundos traba... en el bosque han sido recompensad... con una licencia trimestral, ha pr... parado todo para embarcar para In... glaterra apenas pase Navidad, y su... amigos están persuadidos de que ... regresará solo a Chandi.

FIN

M.E.C.D. 2016

ALQUILERES

HABITACIONES

ALQUILA UNA HABITACION con balcón a la calle, otra azotea con Malecón 27, altos, a hom matrimonio sin niños. Hay no, A-7897 luz y limpieza.

NDIDA HABITACION CON ón a la calle, tiene lavamanos caliente y fría a toda hora. Ca Miguel 15, entre Industria y lado.

CASA PARA FAMILIAS, MON habitaciones 6, 7 y 8 pesos. la aguacaliente, a matrimonio u res sólos, se exigen referencias, teléfono.

QUILAN HABITACIONES EN mpostela 66, a media cuadra Sa y 9 pesos, lavabo, balcón, ba intercalados, casa moderna y mo hay teléfono.

DO No. 19 (SEGUNDO PISO). milia particular alquila una ha ción amueblada con toda asisten lavabo de agua corriente y con n al Prado.

RSONAS DE MORALIDAD SE uilan dos espléndidas habitacio Amistad No. 49, (altos) esqui San Rafael. También se admiten ados a excelente cocina criolla.

AL PARA MATRIMONIOS: ado 99, frente al Capitolio. itaciones modernas, con baño ado y closet. Agua caliente y a todas horas. Excelente comi Gran confort y limpieza. Es moralidad.

DO 111, FRENTA AL CAPITO se alquila habitación o departa en la azotea a matrimonio o nas sin niños con muebles y co si se desea. Casa de estricta idad.

ILLY 85. MEDIA CUADRA rque Central. Punto inmejora se alquilan habitaciones con co buena y variada, precio de si ón, agua caliente, luz, teléfono, rt moralidad.

AMISTAD 15

AN CASA PARA FAMILIAS alquilan amplias y frescas habi nes con lavabo de agua corrien baños intercalados, luz y teléfo desde $8.00. Se exigen referen de pago y moralidad.

DIFICIO CUBA", SEIS PISOS, Empedrado número 42. Se alqui amplias y ventiladas habitacio muy baratas, elevador, lavabo, toda la noche. Orden y morali dad. Teléfono M-5113. B-4

85. NAVES Y LOCALES

CAL CRISTINA ENTRE 10 OC bre y San Joaquín, frente a Agua e, se alquila. Puede verse a to horas.

AL, BAJOS, A LA CALLE, AM todo o en parte, para oficina mercio. O-Reilly 32, bajos, entre y Aguiar. Informan en el fon encargado.

LQUILA PARA DEPOSITO DE ón, 3,413 metros de terreno en lzada de Guanabacoa No. 15, al de la fonda «La Covadonga» de mero Otero. Informan en la

LA 155 HERMOSA NAVE DE metros sin columnas. Informes no 98.

N DE 1,000 METROS CUADRA se alquila en Monte 483, pri piso, propio para cualquier in taller, tabaquería, etc. La en los altos, Departamento A. informes, su dueño José Fer z, Hotel San Luis. Teléfono: l, Belascoaín núm. 5.

LQUILA MODERNO LOCAL, DE ina, grande, para Bodega u otro cio. Tiene casa para familia, en sos, Juan Bruno Zayas y Luis ez. Para verlo, de 2 a 4, Víbo Telf. I-3015.

AL PARA COMERCIO O INDUS se alquila en Acosta 95 próxi Egido. Puede verse a todas ho Informan A-3568.

OBRAPIA NUM. 51

alquilan dos locales, propios pa lmacén. La llave en Obrapía 42, Caoba». Informes: San Pedro 6. A-9619.

NGA: VENDO CASA MODERNA decorada, baño intercalado. sala, cuartos entrada para máquina con Propia para industria y 370 ms. 150 Ms. Patio a 45 e línea 2 cuadras Esquina de Próximo Mercado Unico. To nato. Informes la misma su Omoa 75, entre 10 de Octubre y Ramírez.

RO: SE ALQUILA UN SALON 700 metros cuadrados, con pisos mento y techos monolíticos. Es tuado en Falgueras y Piñera. calles asfaltadas y a dos cua de la Calzada del Cerro. Es pro para industria, almacén, etc. Lla informes, en Falgueras 18, altos. A-9605.

UILO UN LOCAL PROPIO PA comercio o industria. Hubo Fon muchos años. Hay mucho tráfi Precio de situación. Concha nú 14, casi esquina a Reforma. A-9249.

RUELOS NUMERO 1, SE AL lla un espléndido local, la llave ormes en la misma.

PIO PARA COMERCIO, SE AL a en la esquina de Habana y pta, un esylêndido local. Infor Bufete de Fernández y Cuadra O-Reilly 26, altos. M-2602.

AL CHICO, PROPIO PARA PE eño comercio Aguila, Plaza del , al lado Arco. Precio: 15 pe rebajado. Informes: Gerardo riz: M-7586, Metropolitana 538.

ALQUILO LOCAL

eilly No. 86 entre Monserrate y gas 9 ms. de frente por 26 de fon en $70.00. Aguila 27 informan.

ALQUILERES

85— NAVES Y LOCALES

¡COMERCIANTES! AQUI TIENEN EL LOCAL PROPIO PARA SU NEGOCIO

DAMOS CONTRATOS POR AÑO

Genios y Morro.
Marina No. 2 Edif. Carreño.
Pasaje Infante esquina Mayía Rodríguez.
A. Ramírez núm. 4.
Cruz del Padre núms 2 y 6
Dragones núm. 64, esq. a San Nicolás.
Inquisidor núm. 30, bajos.
O-Farrill y J. A. Saco.
O-Reilly núm. 29, esq. a Habana.
San Lázaro y Galiano.

GENIOS ESQ. A MORRO

87— HABANA

ALQUILO 2 HABITACIONES JUNTAS o separadas a hombres solos o matrimonio sin niños. Neptuno 106, primer piso, frente al Cine.

SE ALQUILA SAN JOAQUIN 132, bajos, modernos cerca Cristina. Sala, comedor, tres cuartos, cocina, baño completo patio grande. Informan: Roca, Droguería Sarrá.

ALQUILO MODERNOS ALTOS SAN Francisco 49 entre Valle y San José, sala, saleta, 2 cuartos baño completo agua por motor.

ALQUILO CASA MODERNA, DESAGÜE 61, esquina a Oquendo y Franco: sala, comedor, 2 cuartos, patio, baño y cocina. Alquiler: 20 pesos. Llaves: Desagüe 55, casi esquina a Oquendo.

AGUILA 155 CASA DE 30 HABITACIONES todas con agua corriente, la alquilo toda a precio muy económico. Informes: Galiano 98.

MARQUES GONZALEZ, 2 A. SE ALQUILAN los altos, con sala, comedor, cuatro cuartos, baño, cocina y demás servicios. Llaves en los mismos. Informes: teléfono F-2410

SE ALQUILA ANIMAS 158, BAJOS, entre Escobar y Gervasio, sala, comedor, tres habitaciones baño completo, cuarto criado demás servicios. Informan M-7730 y F-5195.

CASTILLO 13 ESQUINA MONTE, un bonito bajo sala, comedor, galería, baño, cocina y 4 cuartos. Se alquila barato. La llave: Monte 407 Informan en el mismo.

SE ALQUILAN HERMOSOS ALTOS de Hospital 71 entre Carlos III y Jesús Peregrino compuesta de sala saleta, gabinete 3 cuartos, baño intercalado comedor, cocina cuarto de criados y servicios. Informan en los bajos. Teléfono M-1103.

SE ALQUILA: LEALTAD 122

Entre Reina y Salud hermoso local, propio para almacén o depósito. Informan: Telf. F-1706.

SE ALQUILA, CONCORDIA 147, ALTOS. Compuestos de sala, saleta, cuatro habitaciones, comedor, baño y cocina. Informan en la misma y en Gervasio y Concordia, altos de la Bodega. López.

SE ALQUILAN ALTOS Y BAJOS DE las casas Corrales 241 y 245: sala, comedor, tres habitaciones, baño y cocina. Llaves en Monte 103, «La Democracia». Telf. A-4917.

CARLOS III, ESQ. A ESPADA

Se alquila este moderno edificio compuesto de dos naves, una alta y otra baja, con solidez para cualquier industria, en la planta alta. Llaves e informes: San Pedro número 6. Telf. A-9619.

SAN PEDRO NUMS. 24 Y 26

Se alquilan los hermosos altos, derecha e izquierda y bajos de esta casa, frente a la brisa y a la Plazoleta de Luz. Cuenta con comodidades para larga familia, Bufete, Consultorio, Consignación de Vapores, etc., etc., y amplias habitaciones en la azotea. La llave e informes: San Pedro número 6 Dr. Arturo A. Vázquez. Telf. A-9619.

SOMERUELOS NUM. 23

Se alquila esta cómoda casa, con comodidad para regular familia. Llaves e informes: San Pedro número 6. Dr. Arturo A. Vázquez. Telf. A-9619.

SOL NUM. 2

Se alquilan, el primero y segundo piso de esta casa, con sala, 4 habitaciones, comedor al fondo. Llaves e informes: San Pedro 6. A-9619.

SE ALQUILA TODO EL EDIFICIO 2 plantas: Mercaderes 36 entre Teniente Rey y Amargura. En los bajos local propio para Banco y Oficina, con mostradores y taquillas, y en los altos 3 salones propios para Oficina. En ambos pisos servicios sanitarios. En la azotea 3 cuartos y servicio. Puede verse de 2 a 5. Informes: Telf. M-9837.

SE ALQUILA: SAN LAZARO NUMERO 488, entre Espada y Hospital, casa de sala, comedor, 2 cuartos, baño y cocina. Informes: Telf. U-5858.

SE ALQUILAN: SAN LAZARO 388, entre Espada y Hospital, casitas de sala, dos cuartos baño y cocina. Informes: U-5858.

LAMPARILLA 20, SALON CORRIDO en planta baja, frente 10, fondo 30 y punta 7 metros, dos patios, uno de éstos con cubierta transparente, y el piso principal de la misma casa están desocupados hace años. Adecuados para industria o comercio, en los bajos; y oficina, en los altos. Informes: Telfs. M-8852 A-9897 y F-2053. También, en último evento, se oyen proposiciones para convertirlo todo en cuartería y lograr alguna renta.

CONCEPCION DE LA VALLA 14

Entre Campanario y Lealtad. Se alquila primer piso, compuesto de sala, comedor, tres habitaciones, baño intercalado, cocina espléndida y lavadero. Informan en el segundo piso.

ALQUILERES

87- HABANA

¡CREALO: NO! TODAVIA PUEDE ALQUILAR A BAJO PRECIO VEA RELACION O LLAME AL TEL. M.6747

CASAS

De sala, comedor, tres y cuatro habitaciones, baño intercalado, cocina, cuarto y servicio de criados:

Subirana 48, bajos	$ 27.00
Cuba y Tejadillo, por Tejadillo	37.00
San Francisco 68, altos	30.00
Genios y Morro, altos	40.00
Paz 56	27.00
Morro 5, altos	40.00
11 número 153, altos entre J. y K.	
Marina núm. 16 C.	32.00
Séptima esq. a Primera	30.00
22 núm. 24, entre 17 y 19	29.00
Pasaje Infante y Mayía Rodríguez	17.00

GENIOS ESQ. A MORRO

Marina No. 2

Habitaciones amplias y ventiladas, desde $3.00 y $10.00; pequeños departamentos de sala, 1 y 2 habitaciones, baño y cocina, desde $15.00 y $20.00; y grandes Departamentos con sala, comedor, 3 y 4 habitaciones, baño intercalado, hall, cocina, pantry y cuarto y servicio de criados, desde $25.00. Vista al mar y mucho fresco, Edificio Carreño. Telf. U-1447.

INDUSTRIA NUM. 27

Entre Refugio y Genios, se alquila el piso alto de esta casa, con comodidad para regular familia: tres habitaciones, sala y saleta en los altos y dos en la azotea. Llaves e informes: San Pedro número 6. Telf. A-8619. Dr. Arturo A. Vázquez.

CRISTO 23, ALTOS, PARA DOS FAMILIAS con sala antesala, comedor, 3 cuartos grandes y baño y en la azotea 2 cuartos grandes y uno chico con baño completo. Llave No. 33.

EN 20 PESOS SE ALQUILAN LOS altos de San José No. 130 entre Aramburo y Soledad informan en los mismos. Dos meses en fondo.

SAN RAFAEL 89 AZOTEA, PROXIMO a desocuparse frescos y ventilados altos, propio para matrimonio. 15 pesos. Informes M-1965.

ALQUILASE MALECON 7, BAJOS, sala, comedor cinco cuartos, baño intercalado cocina llave e informes en la misma de 8 a 6. No tiene cartel.

ANIMAS NUMERO 188, BAJOS, ENTRE Oquendo y Lealtad, preciosos bajos modernos compuestos de sala, antesala dividida por columnas, 4 hermosas habitaciones, baño intercalado completo, comedor al fondo, cuarto y servicio de servidumbre, patio central y traspatio. Precio inigualado. Informes: Goizueta. F-3937.

SE ALQUILAN: VAPOR NUMERO 43, entre Espada y Hospital, casitas de dos habitaciones, baño y cocina con luz a 10 pesos. Informes: U-5858

SE ALQUILA: ARAMBURO 5 ENTRE Jovellar y Vapor casa de dos habitaciones baño, comedor y cocina, Informes U-5858.

SE ALQUILA: MAZON NUMERO 34, entre Valle y Zapata, casa de sala, comedor, tres cuartos, baño, cocina, cuarto y servicio de criados. Llaves en la misma. Informes U-5858.

88— VEDADO

ALQUILO ELEGANTE CHALET, DE dos plantas: vestíbulo, sala, biblioteca, comedor, cuatro cuartos, lujosos baños, gran garage. 25 y L. Vedado. Informes: Jovellar 40, segundo piso.

PASAJE ARANGO CALZADA ENTRE 10 y 12, Vedado, fresco pisito alto con dos habitaciones, comedor al fondo, cocina de gas. Ultimo precio 17 pesos, dos meses en fondo. Dueño: I-4877.

SE ALQUILA CALLE ONCE, ENTRE B. y C., casa recién fabricada.

FAMILIA QUE EMBARCA, ALQUILA departamento amueblado. Hay también otro departamento, sin muebles, edificio de ocho pisos y garage. Lens Court, 6 esquina a 11, Vedado.

LUJOSO CHALET: $80.00

Vedado, esquina brisa, 17 esquina a 18: jardines, portal, galería cristales, sala, hall, comedor, 5 habitaciones y 2 baños completos; en los altos, 2 cuartos y 2 baños. Garage, etc. Dueño: F-2760.

PROXIMOS A DESOCUPARSE, LOS bajos de Línea 65, entre A. y Paseo: jardín, portal, sala, recibidor, hall, cuatro habitaciones, dos baños, comedor, pantry, cocina, garage, dos cuartos y servicio de criados. Puede verse de 11 a 6. Telf. F-4013.

VEDADO. BAJOS 6 No. 195 ENTRE 25 y 27, sala, recibidor, tres grandes habitaciones baño intercalado, galería, comedor al fondo, cuarto servicio criado patio lavadero, 50 pesos.

VEDADO: SE ALQUILA EN 40 PESOS la casa 27 No. 263 entre B y C. Véase de 2 a 6 p.m.

ALTOS Y BAJOS INDEPENDIENTES casamoderna a la brisa con garage cocina de gas, 50 y 60 pesos, Calle B 250 entre 25 y 27. F-2225.

SE ALQUILA O No. 8, EDIFICIO Piloto frente al parque del Maine un piso con muchas comodidades, puede verse a todas horas, llave e informes en la misma.

Lea ¡ALERTA! al mediodía. Y AVANCE por la tarde.

ALQUILERES

88 VEDADO

VEDADO: 17 ESQUINA A SEIS. Se alquila lujosa residencia de dos plantas, con todo confort. Se componen, los bajos: de sala, biblioteca, comedor, dos habitaciones, baño pantry y cocina; y los altos: de seis habitaciones, hall, dos baños intercalados, mirador en la azotea y una habitación. Garage para dos máquinas y tres habitaciones de servidumbre y una habitación para el chofer. Llaves en la misma e informan, Amargura número 23. Teléfonos: M-6920 y M-6929.

PROXIMA A DESOCUPARSE, BAJOS Línea 65, entre A. y Paseo: jardín, portal, sala, recibidor, hall, cuatro habitaciones, dos baños, comedor, pantry, cocina, garage y dos cuartos y servicio de criados. Puede verse, de 11 a 6. Telf. F-4013.

ALQUILO BAJOS MODERNOS, ONCE número 133, entre L. y K., cuatro habitaciones. Tiene garage. Informan: M-1161.

SE ALQUILA: 21 Y CUATRO, ALTOS, con sala, recibidor, comedor, tres habitaciones, baño intercalado, cuarto y servicio de criados. Telf. F-6095.

BONITOS ALTOS 183 CALLE C CERCA 21 con tres habitaciones doble servicio, baño lujoso, calentaror agua abundante sala comedor, portal lado sombra, buen vecindario.

EN 17 Y 12, VEDADO. ALQUILO UN hermoso primer piso con sala hall, 4 habitaciones espléndido comedor al fondo, cuarto y servicio criada. Informes en el 2o piso.

SE ALQUILAN

En 30 pesos los frescos y modernos bajos de 12 No. 25, Vedado. Llave: encargado. Informan: Compostela 94, primer piso.

$40.00 E NUMERO 122 ENTRE 23 y 25, Vedado, se alquila una planta de jardín portal, sala, 3 cuartos, comedor, baño cocina cuarto y servicio criado, patio y traspatio. Informes bufete de Arellano M-3936.

27 NUM. 9, VEDADO

Entre Marina y Hospital. Se alquila el piso bajo de esta moderna casa, dotado de 3 habitaciones, sala, saleta, 2 al fondo y baño intercalado. Para más informes: San Pedro 6. Telf. A-9619.

SE ALQUILA VEDADO CASA JARDIN, portal, sala, comedor, 3 cuartos además independiente, 4 cuartos, uno alto local para 3 automóviles, todo 35 pesos, llave al lado, teléfono I-3643, Sr. Valdés.

VEDADO. SE ALQUILA LA HERMOSA casa de dos plantas en 27 No. 93 entre Baños y D, con nueve habitaciones de familia, tres cuartos de baño y doble garage. Ultimo precio: 100 pesos al mes. Informan en la misma a toras horas. Teléfono F-2751

21 ESQUINA A 4, HERMOSISIMO palacete estilo chalet, propio para familia de refinado gusto con jardines y portales rodeándolo, bella subida de escalera de madera de estilo, 2 salones recibidor, biblioteca, 6 amplias habitaciones, tres baños completos, servicios completos de servidumbre, garage para dos máquinas y todo lo apetecible. Precio inigualado. Informes: Goizueta: F-3937.

SE ALQUILAN: CALLE 16 NUMERO 3, entre 9 y 11, Vedado casas de sala, comedor, 2 cuartos, baño y cocina. Informes en la misma. Teléfono U-5858.

ALQUILO HERMOSA CASA, CALLE 13, entre H. e I., Vedado, de una sola planta: jardín, portal, hall central, a la derecha; saleta salón, tres habitaciones con baño intercalado, a la izquierda; despacho, cuatro habitaciones con baño intercalado, comedor, pantry, cocina, otro baño, patio lavadero, cuarto de criados, garage para dos máquinas grandes y altos para chofer y criados. Llaves misma: U-1677.

VEDADO: SE ALQUILAN ALTOS: sala, comedor al fondo, 4 cuartos y una habitación alta, con su servicio. Acabados de pintar. 19, entre F. y G. núm. 226.

89— CERRO Y PALATINO

CERRO: VISTA HERMOSA 11, ALTOS. Calle recién asfaltada, a dos cuadras de la Calzada del Cerro. Se alquila esta casa con 5 cuartos, sala, comedor, servicios, terraza de 800 metros. Mampostería y azotea. Propia para una familia numerosa o dos familias. Precio reducido. Llaves e informes en Falgueras 18, altos. Telf. A-9605.

RECREO 32-A., CERRO, SE ALQUILA, terraza sala, 2 habitaciones comedor cocina, baño y patio; Informan Banco Asturiano. Telf. A-7674.

CERRO: VISTA HERMOSA 11, ALTOS, calle recién asfaltada, a dos cuadras de la Calzada del Cerro. Se alquila esta casa, con 5 cuartos, sala, comedor, servicios, terraza de 800 metros de mampostería y azotea. Propia para una familia numerosa o dos familias. Precio reducido. Llaves e informes en Falgueras 18, altos. Telf. A-9602.

CERRO. ALQUILO LA MODERNA casa de Primelles 81 entre Washington y Velarde con sala, saleta, dos amplias habitaciones, servicio intercalado, Paradero de guaguas, ruta 18.

SAN PABLO 1, LTOS, ENTRE CALZADA del Cerro y Santa Catalina: sala, saletica, tres cuartos, baño completo, comedor. Llaves: Cerro número 478. Informes: Ruz. M-2943.

90—MARIANAO Y SUS REPTOS.

ALQUILO LA CASA MODERNA REPARTO Kohly, calle Bruselas esquina a New York precio, 43 pesos. Informan FO-9064.

ALQUILERES

90—MARIANAO Y SUS REPTOS.

VIBORA. SE ALQQUILAN LOS BAJOS de O-Farrill 35, jardín, portal, cinco habitaciones, sala, comedor, al fondo, baño completo intercalado, cuarto y servicio de criados, agua abundante, cocina de carbón con calentador. A dos cuadras de la Calzada la llave en los altos. Informan F-5000.

SE ALQUILA EN EL COUNTRY Club. Preciosa residencia, 4 cuartos 2 baños, garage 2 máquinas y demás comodidades modernas. Informan M-3930 y F-2913.

VERDADEROS PALACIOS

Avenida Las Palmas (Larrazábal), entre Avenida Columbia y Calzada Marianao, a una cuadra tranvías. Amplios, frescos chalets, con y sin garage, de tres a cinco cuartos, jardín, portal, sala, comedor, baño, completo, cuarto y servicio de criados. Llaves, chalet número 1. U-4489. Precios de situación.

LA SIERRA, 3a ESQUINA A 10, moderna y bonita casa, sala, comedor, 3 habitaciones bonito baño rosado, un cuarto alto y servicios, garage y patio con lavadero. Precio: 38 pesos. Informan: Telf. F-3750.

ALMENDARES: PRIMERA Y FUENTES, bonita y moderna casa: portal, sala, dos habitaciones, baño verde comedor, cocina: 20 pesos. Casita interior: 4 departamentos, cocina y servicios: 12 pesos. Local para establecimiento, Avenida Quinta y Calle 7, Buenavista, teléfono F-3750.

$25.00 AVENIDA 9 No. 5 ENTRE 6 y 7, Buena Vista jardín, portal, sala, comedor 4 cuartos con closets, 2 baños, cocina cuarto y servicio de criados, garage y cuarto chofer. Informan Bufete de Arellano. M-3936.

SE ALQUILA MAYIA RODRIGUEZ 73 entre Milagros y Libertad sala, saleta, cuatro habitaciones, baño servicio de criados, garage, patio, grande. Informan Santa Emilia 59. 02

91— J. DEL MONTE Y LA VIBORA

ALQUILO UNA CASITA EN 7 PESOS, tiene dos habitaciones, cocina, servicios y patio. Calle Tercera No. 7 entre Gertrudis y Josefina.

SE ALQUILA CASA: 22 PESOS, CONCEJAL Veiga número 5, entre Estrada Palma y Libertad: portal, sala, saleta, 3 habitaciones, baño intercalado, patio y entrada independiente para criados. Llaves en la misma, de 9 a. m. a 5 p. m.

$25 VIBORA. CALZADA 638. SE ALQUILA: altos sala, recibidor, tres habitaciones baño interior, terraza al fondo y servicios.

POCITO 10, VIBORA

Por Delicias. Pisos modernos: sala, comedor, tres cuartos, cocina y baño 15 pesos. Calzada una cuadra. Llaves bodega. Informes: Omoa 14 D. M-3225.

SE ALQUILA LA CASA, SAN CARLOS 16, de jardín, portal, sala, comedor, 3 cuartos, baño y cocina. Informan: Bufete de Fernández y Cuadrado, O-Reilly 26, altos. Teléfono: M-2602.

ALQUILO 2 CASAS REPARTO SANTA Amalia entre Dolores e Isabel. Jardín portal, sala, 2 cuartos, cocina servicio gran patio con árboles frutales. Informes al lado. Teléfono: A-7897 $10; 2 meses fondo.

ALQUILO CASITA EN LA VIBORA en la calle Vista Alegre 32 entre Lawton y Armas con portal, sala, dos habitaciones comedor,, baño completo cocina y patio 15 pesos.

AVISO: ALQUILO GRAN CASA, BELLA Vista número 41, entre Arellano y San Miguel, Canteras de San Miguel, (el Malecón de la Víbora). Informes, en la misma, de 1 a 6, o en Egido y Luz, Peletería.

ALTOS MODERNOS, CON TERRAZA, hall, 6 cuartos, sala, 2 baños intercalados, servicio de criados, garage etc. San Lázaro 68, entre San Mariano y Vista Alegre, Víbora. Telf. M-7190.

ALQUILO CASA MODERNA, LUIS Estévez número 78, casi esquina a Juan Bruno Zayas, con garage, jardín, 3 cuartos y cuartos de criados. Para verla, de 2 a 4. Informan: Telf I-3015.

ALQUILO PRIMER PISO PRINCESA 17 esquina Marqués de la Torre. Sala, comedor, 4 cuartos, baño intercalado, cocina gas, balcón corrido. Llave informes en los bajos.

VIBORA: O-FARRILL 32, SE ALQUILA la espaciosa casa siete cuartos, jardín al frente y traspatio. Informes: teléfono A-6650.

SE ALQUILAN UNOS HERMOSOS altos, esquina, Concepción 10, sala, saleta, 6 cuartos, baño intercalado, servicio de criados. Teléfono I-3594.

92—STOS. SUAREZ Y MENDOZA

ALQUILANSE MODERNOS ALTOS, Se desocuparán, tres cuartos, sala, comedor situación alta, hermosa vista Goicuría esquina Luís Estévez para familia tranquila, se piden referencias.

FLORES 63 ESQUINA A SAN BERNARDINO alquílanse 2 casas altas, cocina, tres cuartos, sala, comedor, 2 baños otra chica cocina dos cuartos sala baño, llaves bodega.

93— LUYANO

CASA MODERNA, ALTOS, DE SALA, 3 cuartos, cocina, baño y patio. Se alquila, en Villanueva entre Rodríguez y Municipio. M-4545.

ALQUILO ESPLENDIDA CASA, CON portal, sala, saleta, tres habitaciones, comedor y servicios completos. Calzada de Luyanó 74-B., próximo a Toyo. Informan: Telf. I-5595.

ALQUILERES

94— LAWTON Y BATISTA

SE ALQUILA UNA CASA ACABADA fabricar con portal, sala y 6 cuartos, calle 10 No. 59 entre San Francisco y Milagros. Informan en la misma 30 pesos. Tranvías y guaguas por la puerta.

ALTOS MODERNOS, DE ESQUINA: sala, comedor, dos cuartos baño intercalado, calentador, tranvías y guaguas por la puerta. Informan, en la misma. B. y 14, Lawton. A-9249.

SE SOLICITAN

99- SOLICITUD DE ALQUILERES

EN LA HABANA SOLICITO CASA de una sola planta con 5 habitaciones y baño intercalado, radio comprendido Galiano, Reina, Belascoaín y Neptuno. Precio: 40 pesos. Informes Anuncios Clasificados del DIARIO DE LA MARINA. M. S.

SOLICITO CASA AMUEBLADA EN el Vedado, diríjase con informes al señor P. Apartado 793, Habana.

SE DESEA ALQUILAR UNA CASA en el Vedado, de 13 a 25, y de 12 a L., con 5 habitaciones, 2 baños y garages para dos máquinas. Más informes: F-2049.

CABALLERO EXTRANJERO BUSCA habitación amueblada preferencia Ampliación de Almendares. Escriba al Apartado 497.

HOMBRE SOLVENTE, SIN FAMILIA y de corta servidumbre, busca casa moderna, fresca y con jardín, parte alte Vedado. Podría arrendar por años la que le conviniese, 30 a 35 pesos mensuales. Ofertas correo H. Otero, Industria 6, Habana. Teléfono M-2862.

102— AGENCIAS DE COLOCACIONES

AGENCIA DE COLOCACIONES «LA Habanera», U-1880 Se sirven con rapidez criadas, cocineras, camareros, y toda clase de servidumbre con referencias. incluso para el interior. Neptuno 255 esquina a Espada.

"LA MATANCERA": A-7740

Servimos rápidamente criadas, cocineras, choferes. Toda clase de servidumbre y empleados de ambos sexos, con referencias. Sol 111, entre Egido y Villegas.

103- CRIADAS Y CRIADOS

NECESITO UNA DEPENDIENTA Y pna mecanógrafa, sueldo $20. También necesito otra sepa inglés, una camarera para hotel, y una señora para casa señor solo. Compostela 58, agencia.

SE SOLICITA CRIADA DE MANO con buenas referencias calle 15 No. 354 entre Paseo y 2, Vedado.

SE SOLICITA UNA CRIADA ESPAÑOLA, para limpiar y cocinar a corta familia y dormir en la colocación. Sueldo: 15 pesos. Lacret 121, entre Juan Delgado y Goicuría, Santos Suárez.

SOLICITAMOS CRIADA DE MANOS soltera joven para dormir colocación, sueldo 15 a 20 pesos según traiga carta recomendación. Calzada 120 esquina a 8 Vedado.

SE SOLICITA UNA CRIADA DE MANO, española, en Avenida de América esquina a Parque. Alturas de Almendares. Telf. FO-1814.

MATRIMONIO SOLO SOLICITA MUCHACHA española para todo. Quince pesos de sueldo. Calle Línea al lado esquina de 20. Reparto Miramar, (frente a Las Ursulinas).

SE SOLICITA UNA JOVEN ESPAÑOLA, para todo el servicio de una señora sola. Calle Dos, entre Tercera y Quinta, Reparto Miramar.

104- COCINERAS Y COCINEROS

SE SOLICITA ESPAÑOLA JOVEN DE buena presencia para cocinar y limpiar con referencias y que sepa cocinar. Calle 13 No. 19 entre Paseo y 2, Vedado.

SE SOLICITA UNA COCINERA PENINSULAR pero de mediana edad que sepa cocinar y ayudar en la limpieza. Dormir fuera. Jesús María 98 sueldo 12 pesos.

105- MANEJADORAS

MANEJADORA

Para manejar una niña, se solicita una mujer blanca, como de 30 a 40 años, que sepa hablar y escribir bien y presente buenas referencias de conducta y de salud. Teléfono: FO-3287, Avenida Central esquina a Victoria, Reparto Kohly, Marianao, de 2 a 4.

108- PROFESORES

PROFESORA DE INGLES NECESITO (pronunciación americana) para tomar dos horas diarias de clase de inglés, después de las 7 p.m. Dirigirse indicando dirección ojalá teléfono a A. C. apartado 2317.

114- AGENTES Y VENDEDORES

NECESITO AGENTES PARA EL INTERIOR. Flete por cuenta de la casa y el pago adjunto con pedido. Amargura número 94. Fábrica de Tabacos.

SOLICITO EN ESTA CIUDAD Y TODOS los pueblos, hombres y mujeres, para negocio honrado y fácil: $60.00 mensuales. Si escriben, manden un sello para contestar: D. Barrero, San Lázaro 186, altos.

SOLICITAMOS SEÑORAS Y SEÑORITAS, para un negocio lucrativo y decente como es la venta a domicilio de revistas de modas literarias, etc. Agencia de Publicaciones «Madiedo», bajos del Centro Asturiano, frente al Parque Central, Habana. Teléfono: A-6466.

SE SOLICITAN

114- AGENTES Y VENDEDORES

SE SOLICITAN HOMBRES JOVENES, agresivos, para vendedores. Dirigirse al Apartado número 817, dando referencias, estado y edad.

VENDEDOR DE PLAZA RELACIONADO en el comercio de víveres se solicita. Monte 379, Tostadero de Café. Solamente de 5 a 6.

FABRICA DE TABACOS, ESPECIALIZADA en Brevas de 2 por 5 centavos, y de 5 centavos, solicita Agentes activos, en el Interior que trabajen por cuenta propia. Preferible tengan carro reparto. Escribir: Acosta 24, Habana.

PARA LA HABANA E INTERIOR de la Isla, necesitamos vendedores activos ganando magnífica comisión por adelantado. Artículo fácil, atractivo y útil. Gorriarán y Michelena. Edificio La Metropolitana 809, Habana.

116- SOCIOS

ESPAÑOL, CON 32 AÑOS, CON 2,500 pesos, dominando contabilidad, ventas, importación, etc., aceptaría colocación en buenas condiciones, en industria o comercio establecidos. Tiene magníficas referencias. Escribir: a Rito, Departamento de Anuncios Clasificados, DIARIO DE LA MARINA.

SOLICITO SOCIO CON 200 PESOS para negocio fácil que administrará él mismo Monte 238 departamento 36 de 3 a 6.

117- SOLICITUDES VARIAS

SOLICITO MATRIMONIO ESPAÑOL sin hijos para encargados casa inquilinato, que sepa mecánica, con garantías. Informan Amistad 130, altos, de 11 a 1.

SE SOLICITA SEÑORA O SEÑORITA, bien relacionada con familias y profesionales, para un asunto que le puede producir buena entrada mensual. Gran oportunidad para personas relacionadas con Maestros y Colegios. Dirigirse a Zenea 182, bajos, entre Gervasio y Belascoaín, de 9 a 12 y de 3 a 5.

SE SOLICITAN JOVENES PRESENTABLES de ambos sexos, buena comisión. San Lázaro 97 letra A, bajos, de 3 a 5 de la tarde.

SE OFRECEN

118- CRIADAS Y CRIADOS

SE DESEAN COLOCAR DOS MUCHACHAS de color en casa de moralidad)tiene referencias de la casa en que han estado, pretenden ganar buen sueldo para cocinar o limpieza, teléfono U-9755 .

SE OFRECE UNA JOVEN ESPAÑOLA para cuartos o criada de manos desea casa de moralidad es formal y tiene recomendaciones. Este de la Línea No. 50, Santos Suárez. Informan en el teléfono M-4661.

ESPAÑOLA DESEA COLOCARSE PARA la limpieza de casa buena, sabe servir mesa a la rusa, tiene recomendaciones, teléfono F-2809.

SE DESEA COLOCAR UNA MUCHACHA española para cuartos o comedor, sabe muy bien su obligación, tiene buenas referencias de las mejores casas del Vedado. Teléfono F-2255.

SE COLOCA PARA CRIADA DE servir, joven española, tiene buenas referencias. Desea casa de moralidad. Teléfono F-6095.

MUCHACHA ESPAÑOLA DESEA COLOCARSE de criada de manos o cuartos, tiene ref erencias informan J. del Monte No. 147 altos, o en el teléfono A-9828 de 8 a.m. a 6 p.m.

SE DESEA COLOCAR UN JOVEN español, para criado de mano. Tiene referencias. Telf. I-7773.

SE DESEA COLOCAR UNA JOVEN española, para cuartos o comedor. Sabe servir a la rusa. También lava y plancha ropa fina. Tiene buenas referencias y es cumplidora con su obligación. Informes: Telf. M-9698.

SE DESEA COLOCAR UNA JOVEN española, de criada de mano o para todos los quehaceres de corta familia. Tiene referencias y duerme o no en la colocación. Telf. M-8778.

SE DESEA COLOCAR UNA ESPAÑOLA, de criada de mano o de cuartos. Tiene buenas referencias. Llamar: X-2022, después de las 7.

SE DESEA COLOCAR UNA JOVEN española para criada de mano o para limpiar y lavar. Telf. M-1704.

CRIADO SE OFRECE ESPAÑOL EN casa particular práctico en el servicio de mesa, sirve a la rusa, tiene referencias de las casas en que trabajó. A-0515. Tintorería.

SE OFRECE UN CRIADO ESPAÑOL, muy práctitco en el servicio a la rusa. Sabe planchar ropa de caballero. Tiene buenas referencias. Telf. A-9795.

SE DESEA COLOCAR DOS MUCHACHAS una para comedor y la otra para cuartos sabe coser y cortar por figurín, tiene referencias. F-4580.

DESEA COLOCARSE UNA JOVEN del campo para cualquier trabajo en casa particular, también entiende de comercio. Llamar al teléfono F-6282.

JOVEN ESPAÑOLA SE COLOCA PARA habitaciones y coser sabe cortar, desea casa de moralidad tiene referencias. F-3024.

SE DESEA COLOCAR UNA MUCHACHA del país para criada de mano o cuarto tiene referencias. Informan al I-7497.

CRIADO DE MANO ESPAÑOL DESEA colocarse, sale al campo sin pretensiones. Tiene referencias. Informan al teléfono U-1880.

SE DESEA COLOCAR UNA JOVEN española para cuartos no sabe coser o para criada de mano. Sabe cumplir con su obligación, tiene buenas referencias. de buenas casas, prefiere Vedado. M-4061.

SE DESEA COLOCAR UNA MUCHACHA, blanca, para el comedor y criada de mano. Sabe servir a la rusa. Tiene referencias. No se coloca menos de 15 pesos. Telf. I-6154.

SE DESEA COLOCAR UNA JOVEN española, de criada de mano. Entiende algo de cocina. Tiene referencias y duerme fuera. Informan: Teléfono A-9516.

SE DESEA COLOCAR UN CRIADO europeo, en casa particular. Es limpio y trabajador. Tiene buenas referencias. Telf. F-6079.

SE OFRECE UNA JOVEN BLANCA, para criada de mano o manejadora, en casa respetable. Tiene buenas referencias y entiende de costura. Telf. A-7104. Prado 29.

SE OFRECE CRIADO ESPAÑOL muy prástiao en el serviiio a la rusa sabe elanchar ropa de caballero tiene buenas referencias. Telf. A-9795

119- COCINERAS Y COCINEROS

COCINERO CHINO, MAESTRO COCINA a la criolla y española y repostero, para particular. Vive calle Salud 5, altos, tiene buenas referencias. Teléfono A-7602.

BUEN COCINERO REPOSTERO JOVEN chino desea colocarse en casa particular sabe cocinar de todo, criolla, española, francesa, buena sazón, es limpio, formal, tiene referencias. Informan M-4503. Dragones No. 76, preguntar por Luis Cou.

SE DESEA COLOCAR UNA MUCHACHA española para cocinar o limpiar, tiene referencias. F-6181.

SE OFRECEN

119- COCINERAS Y COCINEROS

SE OFRECE UN BUEN COCINERO repostero chino joven, cocina criolla, española y americana, hace muchos años práctico en la cocina. Informan San Nicolás No. 120, altos. Teléfono M-7344.

SE DESEA COLOCAR UNA MUCHACHA para cocinar y ayudar y limpiar, duerme fuera, tiene buenas referencias, es limpia, trabajadora y sabe cumplir con su obligación, vive en la calle G No. 126 entre 13 y 15. Teléfono F-5712.

SEÑORA DE COLOR DESEA COLOCARSE de cocinera para cocinar solo o para cocinar y lavar poca ropa. FO-2727.

DESEA CCLOCARSE UNA ESPAÑOLA para cocinar o cualquier otro trabajo doméstico. nformes: Mercado de Tacón No. 40 principal, Dragones y Galiano.

SE DESEA COLOC ARUNA SEÑORA española para cocinar y limpiar para corta familia. Informan en San Ramón No. 27 esquina a Príncipe.

SE DESEA COLOCAR UNA ESPAÑOLA para cocinar, cocina a la española y criolla, es repostera, para más informes teléfono FO-1717.

ESPAÑOLA DESEA COLOCARSE para cocinar o impiar todo para una casa chica y tiene buenas recomendaciones. F-3210.

SE DESEA COLOCAR JOVEN DE color, del país, para cocinar, duerme en la colocación es formal, teléfono M-5254.

SE OFRECE COCINERO REPOSTERO español mediada edad. Sin pretensiones casa particular o comercio, va al campo. Informan teléfono: M-5417 Luz y Egido, bodega.

SE DESEA COLOCAR UNA ESPAÑOLA, para cocinar y limpiar, siendo matrimonio solo o corta familia. Entiende algo de repostera. Tiene buenas referencias. Telf. F-6288.

SE OFRECE UNA COCINERA Y REPOSTERA. española, para corta familia o para matrimonio solo. Tiene referencias. Informan: I-3765.

SE DESEA COLOCAR UNA SEÑORA inglesa, de cocinera, Tiene referencias. Llamen: Adela. FO-2555.

SE DESEA COLOCAR UNA JOVEN española, para cocinar y limpiar o para limpiar solo, siendo corta familia. Tiene referencias y es cariñosa con los niños. Telf. A-9022. Llame: de 8 a 12 y de 2 a 6.

SE DESEA COLOCAR UNA ESPAÑOLA para cocinar y limpiar a corta familia. Es formal y cumplidora. Sueldo: 15 pesos. Telf. U-5470.

SE DESEA COLOCAR UNA MUCHACHA española, para cocinar y limpiar a corta familia. Tiene referencias. Telf. F-5455.

SE DESEA COLOCAR UNA JOVEN española, para cocinar y limpiar, o para cocinar. Es formal y sabe cumplir con su obligación. Tiene referencias y duerme fuera. M-6555.

SE DESEA COLOCAR UNA SEÑORA de mediana edad, española, para cocinar sólo. Es trabajadora y limpia. Tiene referencias. A-4576.

SE OFRECEN DOS ESPAÑOLAS: una para cocinera, entiende algo de repostería; y la otra, para criada de mano. Las dos tienen referencias y saben cumplir con su obligación. Informan: Obispo 67. Telf. A-9873.

COCINERO REPOSTERO CHINO, cocina americana, criolla y española hace repostería y panadería. Tiene referencias. San José 40 B. altos, José Yu. Por la mañana hasta las 9 y de 1 a 5.

MAESTRO COCINERO REPOSTERO joven chino se desea colocar en casa particular sabe hacer lo que le pidan criolla, española y americana, buena sazón y es limpio en su trabajo. Tiene referencias, Dragones No. 94, A-6242.

UN MUJER DE COLOR EXTRANJERA, sabe cocinar estilo del país, sabe de repostería, desea colocarse.. Informes teléfono F-6777.

SE DESEA COLOCAR UNA JOVEN española, para cocinar y para los quehaceres de un matrimonio. Tiene referencias y duerme fuera. No se coloca menos de 15 pesos. Teléfono: M-4097.

ESPAÑOLA. DESEA COLOCARSE de cocinera. Entiende de repostería sueldo: 20 pesos. Va a los repartos. Informan teléfono F-6079.

YOUNG CUBAN MAN WHO DESIRE domestic works also cook or bell boys with American or Cubans families who has references speak énglish & spanish Call to Reynold Soria to Phone A-3090.

SE DESEA COLOCAR UNA JOVEN española, para cocinar y limpiar, para matrimonio solo, manejadora o criada de mano. Telf. M-4711.

SE OFRECE UNA SEÑORA DE MEDIANA edad para cocinar, sabe cocinar de todo y entiende algo de repostería es muy limpia y tiene referencias, desea matrimonio sin niño o corta familia y desea buen trato. I-4566.

SE OFRECE UN COCINERO REPOSTERO chino, sabe cocisar muy práctico española y criolla, cumple con su obligación, tiene referencias de rasas particulares. Informan valle Reina 73 teléfono M-4729 preguntar por Francisco.

UN COCINERO REPOSTERO DE COLOR dominicano, desea colocarse de cocinero en casa particular. Sabe cocinar bien a la criolla y americana. Tiene referencias. Teléfono: FO-3301.

SE OFRECEN JOVEN DE COLOR para cocinar dormir fuera no trabaja menos de 10 pesos, también una criada del país para dormir fuera, Tiene referencias de la casa donde ha trabajado. Informan Aguila 231 teléfono M-1149.

SE OFRECE UNA JOVEN ESPAÑOLA, para cocinera. Es excelente cocinera. Buen sueldo, no menos de 20 pesos. Tiene referencias. Informan: M-1593.

125- CHOFERES

CHOFER MUY PRACTICO Y CUMPLIDOR, desea trabajar en casa particular o de comercio. Tiene inmejorables referencias. Telfs. F-6256 y F-4747.

SE DESEA COLOCAR UN CHOFER. Llamen: Telf. F-4558.

SE OFRECE UN CHOFER JOVEN, español, para casa particular. Maneja cualquier clase de máquina y entiende algo de jardín. Tiene muy buenas referencias de donde ha trabajado. (Sírvase llamarlo: M-5402).

UN CHOFFER ESPAÑOL DESEA COLOCARSE en casa particular, maneja toda clase de máquinas, entiende muy bioen la mecánica, tiene muy buen carácter y muy buenas referencias. Teléfono FO-2607.

SE DESEA COLOCAR UN CHOFER español para casa particular, experto mecánico, tiene buenas referencias. Telf. F-6066.

129- OFICINISTAS

SOLICITO EMPLEO EN OFICINA particular o industria sin pretensiones. Martínez, Ave. 5a casi esquina a 11. Almendares.

CONTADOR CON MAS DE DIEZ años de experiencia tanto en Cuba como en los Estados Unidos ofrece sus servicios. Las mejores referencias. Escriba: Contador Anuncios Clasificados DIARIO DE LA MARINA.

EL TESORO DEL PIRATA — SIGUE EL MISTERIO

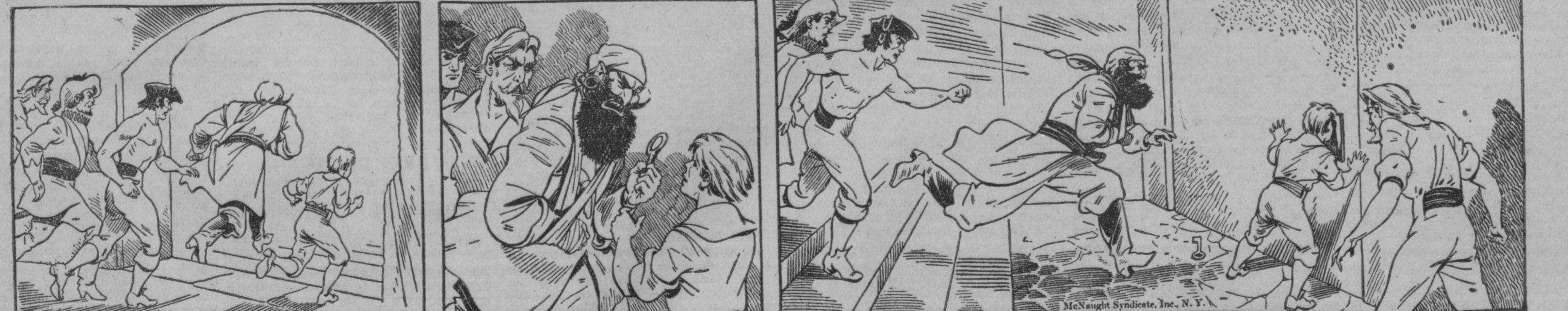

A la mañana siguiente, Barbanegra y sus compañeros, Bonnet, Dana, Scud y Jerry, descendieron las escaleras que conducían al sótano fuerte, donde se hallaba la bóveda donde encerraba el tesoro. Barbanegra llevaba consigo la llave de la formidable puerta de concreto, que había entregado Pedro cuando hizo la cerradura.

Jerry estaba siempre junto a Barbanegra, cuyos ojos sufrían aún las consecuencias de quemaduras que recibieron en una explosión, precisamente en este sótano, hacía algunas semanas. El pirata, confiando en el muchacho más que en cualquiera de los demás, le entregó la llave de la cueva para que la manejara.

Jerry, mirando primero detenidamente la llave y luego alzando la vista hacia Barbanegra, le dijo: «¿Y usted piensa abrir aquella puerta con esta llave?» El pirata, irritado, se amostazó y le dijo: «¿Y qué te imaginas, chiquillo impertinente? ¿Crees acaso que he andado cargando con esa llave como adorno?»

«No creo semejante cosa, capitán, pero esa llave no se ha hecho para abrir cerraduras. Pero... miren aquí—les dijo adelantándose—alguien ha estado aquí recientemente... No vamos a necesitar la llave; será cuestión de abrir la puerta tirando con fuerza.» «¿Cómo sabes eso?—le preguntó admirado Scud.

M.E.C.D. 2016

SI CHINA MANDA SUS TROPAS AL NORTE, EL JAPON "SE CONSIDERARA OFENDIDO"

DESDE WASHIGTON

Por DIPLOMATICUS

ESPECIAL PARA EL «DIARIO DE LA MARINA»

EN la convención vigésima segunda del «National Foreing Trade Council» que se está celebrando esta semana en Houston, Texas, el presidente del Consejo Nacional de Comercio Extranjero, mister James A. Farrell, leyó, al abrir las sesiones de la convención, el lunes 18, un interesante discurso, cuyo tema era «la falacia del abastecimiento propio» que lleva a lo que él llamó «una pequeña pero ruidosa escuela de economistas» a oponerse al comercio exterior, partiendo de la base de que un permanente conflicto de intereses es lo que caracteriza las relaciones de unos países con otros, y llegando a la conclusión de que la única alternativa de la política de los Estados Unidos, en lo que al tráfico con los extranjeros se refiere, debe ser la de un extremo nacionalismo.

Partiendo de la premisa de que los Estados Unidos no han obtenido provecho con la exportación de mercaderías y la concesión de empréstitos, y con argumentos fundados en un incompleto análisis del comercio exterior y conclusiones derivadas de una incorrecta presentación de los hechos, los líderes del movimiento nacionalista no advierten —dice mister Farrell— que se encuentran en conflicto con una vasta preponderancia del pensamiento mundial, representado por los más notables expertos de cada nación.

Los que llama mister Farrell «self sufficientists» en los Estados Unidos, confunden las medidas temporales de emergencia, a su juicio, inspiradas en una tendencia nacionalista, con lo que debe ser la política normal y estable de cada país, y aplauden todas las manipulaciones y todas las obstrucciones, en forma de cuotas, altas tarifas, etc., al comercio exterior, las cuales creen que son la aurora de una revolución económica y el fin del comercio internacional, tal como el mundo lo ha conocido hasta la fecha.

Entre estos partidarios del «bastarse uno mismo», dice mister Farrel, se reclutan también los adversarios de la reciprocidad mercantil, a tal punto, que la crítica de los tratados celebrados por la actual Administración dentro de los términos de la ley de acuerdos comerciales de reciprocidad, es una de las que más constantemente hacen contra el Gobierno del presidente Roosevel. Al llegar a este punto, mister Farrell hace una vigorosa defensa del Tratado de Reciprocidad con Cuba, extremo que no puede ser más interesante para nosotros. «En el caso del Tratado con Cuba —dice textualmente— las verdades aritméticas más elementales en las cuales pretenden fundarse, las olvidan o ignoran totalmente, sustituyéndolas por unas matemáticas fantásticas, de puro engaño. Con sus escritos, crean la falsa impresión de que los intereses agrícolas norteamericanos han sufrido como consecuencia del Tratado con Cuba, cuando, en realidad, el consensus de la opinión en los Estados Unidos es que la agricultura ha sido más favorecida, a expensas de los manufactureros». Cual pueda ser la política azucarera de los críticos del Tratado con Cuba, es un asunto que según mister Farrell no se ve claro. ¿Qué pretenden? No se sabe con certidumbre. ¿Será acaso —se pregunta— aumentar las tarifas para eliminar las importaciones de azúcar, suprimir la recaudación de derechos de aduana, elevar el precio al consumidor y forzar una antieconómica expansión de la industria doméstica? Nadie podría afirmarlo a ciencia cierta, porque las ideas de los críticos son totalmente confusas respecto del particular.

No ha sido la autorizada y elocuente voz de mister Farrell la única que se ha oído en la convención defendiendo ideas tan razonables, y, en primer término, el Tratado de Reciprocidad con Cuba. Otras personas de gran significación también en el campo de los negocios y de los estudios económicos, han expuesto o expondrán ideas semejantes según lo demuestran copias de los trabajos que leerán, los cuales nos han anticipado amablemente. Para los que en Cuba se interesan a favor del Tratado, estas ideas expuestas en la convención de Houston son de positiva importancia. Texas es uno de los grandes Estados del Sur, y es en el Sur donde los floridanos están atacando al Tratado, sosteniendo que les irroga perjuicios.

La Convención tiene una sección dedicada exclusivamente a los asuntos del comercio con la América Latina, en la cual éstos se estudian en muy variados aspectos. En varios de los trabajos presentados se han hecho referencias a Cuba, todas favorables.

Digamos, para terminar por hoy, que la impresión general respecto del nuevo Tratado con él Canadá, es favorable. Si este nuevo convenio produce los resultados satisfactorios que de él se esperan, la causa de la reciprocidad ganará mucho terreno en este país.

Noviembre 19, 1935.

NOTICIAS ITALIANAS DAN CUENTA DE LA DERROTA DE SEYUM

Dicen que los etiópicos han huído a las montañas con sus muertos y son perseguidos por la caballería itala

La mayor parte de los petroleros de Texas ha manifestado que no han vendido petróleo a Italia ni se lo venderán, atendiendo así a las manifestaciones del Secretario Ickes

ASMARA, Eritrea, Noviembre 21. (AP)—Se ha informado hoy al alto mando italiano la derrota del astuto ras Seyum y de sus guerreros etiópicos por cuatro batallones italianos en una batalla.

Los etiópicos, que huyeron con sus muertos, se internaron en las montañas de Tembien, perseguidos por la caballería italiana que espera coparlos antes de que el ras Seyum tenga tiempo de reorganizar sus fuerzas.

No se ha podido saber el número de los muertos del enemigo. Las pérdidas italianas son «pequeñas», según informa el comunicado.

La columna italiana sorprendió a Seyum cerca del desfiladero de Abaro, en las montañas de Tembien, no lejos de Makalé.

Pero el hábil comandante etiópico quiso demostrar su fuerza en los momentos en que solamente se había presentado uno de los batallones que componen las fuerzas, compuesto de indígenas solamente.

Desde sus posiciones en la montaña los etiópicos abrieron fuego de ametralladoras, pero al cabo de varias horas de combate tuvieron que emprender la fuga al darse cuenta de la superioridad de las fuerzas italianas.

Un reconocimiento aéreo sobre la región del valle de Mai Mescic ha puesto de relieve, sin embargo, que las fuerzas etiópicas que se habían dispersado después del raid aéreo del lunes se han vuelto a concentrar en la misma localidad.

Al parecer los tribeños utilizan todos los medios posibles para protegerse contra los efectos de otro ataque aéreo, manifestando los pilotos que ni con ello han logrado pasar inadvertidos.

HOUSTON, Texas, Noviembre 21. (AP)—La mayor parte de los petroleros de Texas han declarado que ellos no han vendido petróleo a Italia, ni se lo venderán tampoco, atendiendo de este modo a las declaraciones del Secretario del Interior, Ickes, de que deben de observar una neutralidad absoluta en el conflicto italo-etiópico, no comerciando con los beligerantes.

Desde luego, legalmente no existe disposición alguna que impida la venta de estos efectos, siempre que se transporten en buques de bandera italiana.

NUEVA YORK, Noviembre 21 (AP) Martín F. Conboy, fué designado por el Fiscal General, Cummings, investigador de la causa contra once acusados, por el delito de violación de la neutralidad de los Estados Unidos, resultante del envío de material bélico a Bolivia, durante la guerra, a pesar de la ley de neutralidad de 1934. Conboy ha sido enviado a la América Meridional, para que allí amplíe las indagaciones que se han hecho ya. Están complicados en esta cuestión varios fabricantes de aviones norteamericanos.

EL GENERAL KONDILIS ANUNCIO QUE EL LUNES HARIA ENTREGA DE SU DIMISION AL MONARCA

ATENAS, noviembre 21. AP. El general Kondylis anunció que el lunes por la noche entregará su dimisión al rey, regente y dictador del reino, exponiendo a la vez, en un memorial, su sentir en cuanto a la maera en que debe de orientarse el estado helénico, n las actuales circunstancias. Se había creído generalmente que Kondylis intentaría quedarse en el mando, a la llegada del soberano.

EL BOMBARDEO DE LOS AVIONES ITALOS A LAS POSICIONES ETIOPES

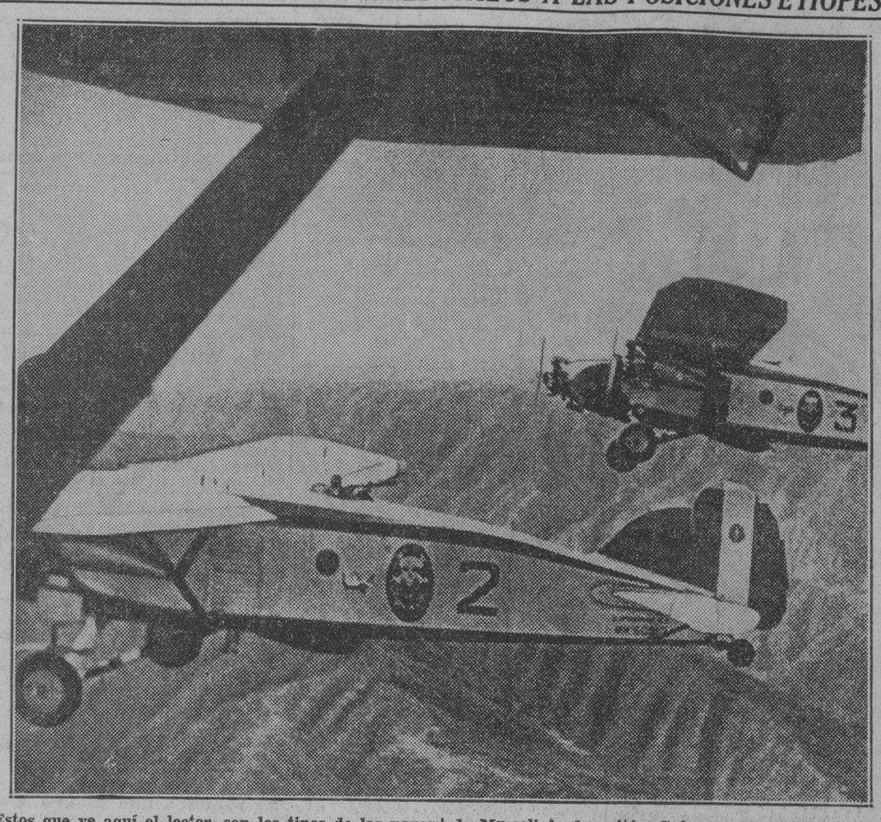

Estos que ve aquí el lector, son los tipos de las naves aéreas con que los italianos han estado bombardeando a los etiopes durante la presente campaña del Africa Oriental; uno de ellos piloteado por el hijo político de Mussolini, el capitán Galeazzo Ciano. Despachos de Eritrea dan a conocer que estos aparatos tomaron parte activa en el ametrallamiento de un campamento de las tropas del Emperador Haile Selassié, de las que perecieron cerca de dos mil combatientes.

Benito Mussolini, teniendo en cuenta la falta de brazos que se siente en toda Italia, para resistir el resultado de las sanciones, ha concedido licencia a cien mil soldados

La mayor parte del comercio que Italia mantenía con los países sancionistas pasará a Hungría, mediante el Tratado concertado entre ambos países. Pesimismo sobre la paz

ROMA, noviembre 21. (AP).—El Primer Ministro Mussolini, en un nuevo gesto para oponerse a las sanciones económicas dictadas por la Liga contra Italia, ha dispuesto que se concedan licencias de tres meses a cerca de cien mil soldados del ejército italiano.

La reducción temporal deu número de hombres en fila, según se dice oficialmente, carece de significación internacional. El Gobierno declara que esto se debe a la necesidad de aumentar la producción agrícola e industrial en vista del sitio económico que se ha puesto a Italia, y al deseo de enviar hombres a sus casas, donde las familias los necesitan.

Se ordenará a los soldados con licencia que estén siempre preparados para incorporarse a sus regimientos al primer aviso.

Se licenciará primeramente a los agricultores, y después a los hombres que se consideren más necesarios a sus familias concediéndose licencias a los soldados que tengan una buena hoja de servicios durante los últimos ocho meses por lo menos.

Muchos otros reclutas tienen también instrucciones de estar preparados para incorporarse a filas. Son los pertenecientes a los reemplazos de 1901 a 1914 inclusive, excluídos del servicio por enfermedad o por otras causas. Estos tendrán que volver a someterse a examen médico y los que resulten útiles deberán alistarse en sus cupos y responder a cualquier llamamiento que se les haga.

El Duce anunció recientemente que tendría 1,200,000 hombres sobre las armas en Italia y en el extranjero. Pero los observadores bien informados dicen que el ejército en Italia es un millón de hombres y opinan que el total es superior a la cifra dada por Mussolini.

El primer Ministro que dirige el programa de represalias contra las sanciones, ha encontrado tiempo para hablar con el Rey Jorge de Grecia, que se encuentra en Roma en viaje a Atenas, para ocupar el trono de Grecia. Con anterioridad el Rey Jorge había recibido el Collar de la Annunziata de manos del Rey Víctor Manuel, convirtiéndose de esta manera en primo honorario del monarca italiano.

Mussolini firmó varios protocolos de un tratado comercial con Hungría, en virtud de los cuales parte del comercio que hacía Italia con los países sancionistas irá ahora a Hungría.

Los jefes fascistas abogan porque todo el trabajo se realice donde sea posible durante las horas del día y recomiendan a los propietarios de automóviles que gasten la menos gasolina posible.

Se pide a los italianos que coman menos carne, que se dediquen a la cría de conejos y que no adquieran más que mercancía italiana como medio de contrarrestar el yugo extranjero.

En los círculos bien informados se dice que esperan pocos resultados de las conversaciones de paz anglo-francesas de París, hasta que Italia obtenga una victoria más decisiva en Etiopía, que haga más accesible al Emperador Haile Selassié. Después, agregan, la Gran Bretaña y la Liga podrían hacer esfuerzos para sacar el mejor partido de un negocio malo.

Hallaron con la quilla al aire un barco, creyéndose que perecieron 21 marinos

LONDRES, noviembre 21. AP. El vapor «Sheaf Water», encontró quilla al aire un bote salvavidas del «Sheaf Brook', gemelo suyo, de 2.179, vacío, por lo cual se cree que los 221 tripulantes del barco desaparecido perecieron en el mar. El buque se dirigía a Hamburgo y dió un SOS, hallándose a 110 millas al SE de los bocas del Tyne.

Nuevamente ocurrieron desórdenes en el Cairo contra Inglaterra, aunque afirman que la huelga ha fracasado

Las muchedumbres fueron dispersadas varias veces a golpes de estaca o con disparos al aire. Tranvías, ómnibus y faroles del alumbrado sufrieron las iras del pueblo y los estudiantes

EL CAIRO, noviembre 21. (AP.). —Los desórdenes contra la Gran Bretaña duraron poco en esta capital, al adoptarse enérgicas sanciones contra los tumultuarios, cincuenta de los cuales fueron arrestados. Siete gendarmes indígenas resultaron heridos en los motines antibritánicos, aunque las autoridades afirman que la huelga general fué «un fracaso». Durante tres horas por lo menos, los estudiantes, que habían declarado de duelo nacional el día por la muerte de sus compañeros en choque con la policía inglesa, estuvieron lapidando tranvías y ómnibus y destrozando los faroles del alumbrado público.

En el barrio árabe un comerciante envolvió en crespones de luto la muestra de su establecimiento, y cuando el corresponsal penetró en esa zona, el truchimán gritaba constantemente: «¡Cuidado! ¡Norteamericano, no inglés!», resguardándonos de la agresión.

La gendarmería disparó varias veces al aire, al intentar los huelguistas cerrar a la fuerza varios establecimientos extranjeros. Varias veces la muchedumbre fue dispersada a estacazos. Muchos pasajeros de los tranvías resultaron lesionados por los vidrios de los carros, al romperlos los estudiantes a pedradas.

Frente al odificie del Círculo del Wafd o Partido Nacionalista, la turba apedreó a la gendarmería, ofreciéndose en varias calles de la ciudad manifestaciones contra la Gran Bretaña y el Premier Nezim Bajá.

En la ciudad había acuartelados unos 5,000 guardias de policía y soldados indígenas, a las órdenes de jefes británicos, pero la policía inglesa no se presentó en las calles.

Según parece, el jefe de Gobierno dispuso que no se hiciera fuego sobre los nacionalistas, evitando que la situación se agrie más.

Mientras tanto, frnte a la costa de Alejandría a la escuadra de la Gran Bretaña se movía en imponentes maniobras. Los sesenta buques de alto bordo situados allí como vigilantes contra Italia y como signo del poder inglés en el Egipto, realizaban evoluciones, pero no en son de guerra, sino simplemente para dar un bello espectáculo a los altos funcionarios egipcios. El jefe de Gobierno, Nezim Bajá, el príncipe heredero, Mehemet Alí, los miembros del Gabinete y los dignatarios de la

Corte contemplaron arrobados el paso de cinco acorazados de línea, seis cruceros de batalla, dos buques aeródromos y 15 destructores, cubiertos por una cortina de humo, hecha por cincuenta aviones de bombardeo. Los acorazados dispararon granadas de 20 toneladas a 11 millas de distancia, sobre blancos movedizos, situados en el mar.

HA SIDO APLAZADA LA VISTA DE LA CAUSA POR EL CRIMEN DE MARSELLA

AIX EN PROVENCE, noviembre 21. AP.—El juicio contra Mio Kraj, Zvonimir Pospechil e Ivan Rajtich, acusados de haberse concertado para el asesinato del rey Alejandro I, no serán juzgados sino en el mes de enero, terminando hoy la huelga de alimentos que iniciaron. Han designado a M. André Berthon, abogado defensor, en reemplazo de M. Desbons, que fué amonestado por el tribunal. El aplazamiento se debe a la necesidad de que el nuevo letrado estudie el caso.

Se ha pedido autorización para el uso de armas por los maestros mexicanos con el fin de que puedan defenderse

Más de una docena de educadores han perecido el mes pasado a manos de los enemigos de la educación socialista que el Gobierno ha dispuesto. A dos maestras les cortaron las orejas

CIUDAD DE MEXICO, noviembre 21. (AP.)—La secretaría federal de Educación, alarmada por el creciente número de maestros rurales que han sido muertos, se dirigióhoy al repartamento de la Guerra a fin de que autorice a todos los maestros a que usen armas para protegerse contra las medidas violentas de los enemigos de la educación socialista.

Más de doce maestros han sido muertos el mes pasado, la mayoría en los estados de Puebla, Morelos o Jalisco.

Hace varios días dos mujeres fueron atacadas en Puebla por los rebeldes, quienes las cortaron las orejas y las amenazaron con darles muerte si continúan dando enseñanzas socialistas.

Los despachos de Puebla decían que el jefe de una banda que se supone ha dado muerte a seis maestros en el distrito de Texiutlan en un solo día la semana pasada, ha sido capturado y muerto por las tropas federales.

Convencidas de que son necesarias medidas enérgicas las autoridades expusieron el cadáver en la Plaza de Texiutlan como aviso a los demás enemigos de la educación oficial.

Los funcionarios dicen que los ataques a los muestros son inspirados por los fanáticos.

Dos muertes en Morelos han sido atribuídas por los funcionarios a «El Tallarín», jefe insurgente que ha escapado a la persecución de las tropas durante más de seis meses. Se le acusa de numerosos raids a los pueblos de Morelos y Puebla. Las tropas federeales han estado muchas veces a punto de apoderarse de «El Tallarín» y le hicieron una vez por lo menos, pero siempre ha podido escaparse.

La educación socialista, que llegó a tener carácter obligatorio mediante una reforma de la Constitución hace más de un año, cuenta con la decidida oposición de ciertos sectores del pueblo.

El Gobierno sostiene que la educación socialista no constituye un ataque a la religión, sino que deja a los niños en libertad de escoger la religión que deseen seguir y que los padres están en libertad de enseñar a sus hijos las creencias religiosas que tengan por conveniente.

El propósito de la educacinó socialista, según dicen los funcionarios del Gobierno, es «Destruir las supersticiones que impiden a los niños comprender realmente el mundo, y darle una idea realista y racional de las cosas como son.»

La agitación contra el programa parecía haber cedido, pero tuvo un nuevo brote hace un mes con los aislados ataques a los maestros.

En Morelos las autoridades se han visto obligadas a llamar a todos los maestros rurales a Cuernavaca, la capital, después de varias víctimas habidas entre ellos. En otros estados las autoridades han apelado a las tropas federales para que den protección a los maestros.

Se cree fundadamente que los nipones no esperan más que un pretexto para lanzar su peso militar sobre China

La proclamación de la autonomía de las provincias del Norte se ha demorado debido a que el Generalísimo chino Chang Kai-Shek manifestó que no aceptaba el plan nipón

TOKIO, viernes 22. AP.—Según parece, los problemas del norte de China se han traducido en una serie polémica entre los militaristas y los civilistas, la cual ha sido llevida al gabinete, amenazado ahora, al ponerse a debate la materia, de tener que dimitir. Al frente de los civilistas se encuentra el ministro de R. E. Koki, y de los militaristas el general Yoshiyuki Kawashima, ministro de la guerra, opinando el primero que debe buscarse una transacción tal con el gobierno de Nankin, por la cual se conserve en gran parte la autoridad y soberanía del régimen, salvando así las apariencias, para complacer a la Gran Bretaña y los E. U.; este plan, ha sido propuesto al gobierno por el embajador del Japón en Nankin, Akira Ariyoshi, que conferenció con el generalísimo Chiang Kai Shek sobre la materia.

La proclamación de la autonomía delas provincias del Norte se ha demorado debido a que el generalísimo Chiang Shek manifestó que no podía aceptar merma alguna de la autoridad del gobierno en esa región, comunicándolo así a los generales del Norte,a los cuales se les había hecho creer que el general Doi Hará, que Nankín no se opondría a la maquinación. En una conferencia celebrada en Tientsin, el general Chang comunicó a los restantes caudillos que no se aceptarían las intimidaciones niponas. Sin embargo, la agenca «Rengó», comunica otras versiones de los hechos.

El periódico, «Asahi» (El Sol Naciente), afirma que Ariyoshi, al enviar su proyecto al ministro de R. E. decía:—«Este será el último servicio que al Mikado preste», significando con ello que tal vez renuncie si los militaristas realizan sus propósitos de violar los tratados que garantizan la integridad territorial de China, está en que el partido civilista japonés logró prevalecer esta vez sobre los militaristas, hecho que raras veces se ha dado en la historia política del Japón.

Aunque el ejército de Kwantung ha actuado siempre con autoridad e independencia, se ha afirmado aquí que el ejército del Japón no cruzará la Gran Muralla si el Emperador no lo ordnea y éste no lo ha dispuesto todavía, demostrando así que no considera que las circunstancias lo exijen.

Tanto la prensa de aquí como de otras partes, están desarrollando una intensa propaganda para hacer creer que el Japón actúa en justificación de derechos en la cuestión del Norte de China, y que si algo acontece la culpa será de Nankín, por enviar tropas a defender las provincias septentrionaes.

Si los «autonomistas» chinos producen una situación de guerra civil, entonces las huestes japonesas de la Manchura considerarán que los intereses del Sol Naciente están amenazados y arrojarán todo el peso de su formidable maquinaria militar sobre esas provincias.

El Gral. Villarreal fué destituído del cargo en Tampico

El periódico «La Prensa» pide la destitución del Jefe de Policía Federal

MEXICO, D.F., Noviembre 21. (AP)—Despachos de Tampico, indican que la legislatura estatal ha declarado desposeído de su empleo al gobernador Villarreal, que gozaba de licencia desde el mes de Agosto, en que se registraron ciertos desórdenes en el estado tamaulipeco. Se le nombró sustituto en Ernesto Canseco.

MEXICO, DF., Noviembre 21 (AP) Los periódicos pronostican que si no se adoptan medidas para el mantenimiento del orden público, estallarán importantes motines en esta capital, como consecuencia de los sucesos de ayer frente al Palacio Presidencial. «La Prensa» reclama la destitución del Jefe de la Policía Federal, general Vicente González, por negligencia.

Los obreros amenazan con la huelga general si no se decreta la disolución de los «camisas doradas», cuerpo fascista, cuyo jefe, el general Nicolás Rodríguez, que fué herido frente a Palacio, se encuentra ya fuera de peligro. El estado de los demás heridos es de franca mejoría.

Los comunistas enterrarán sus muertos el domingo, con un acto público.

Una estación terrestre de Tuckerton había silenciado la primera llamada lanzada desde el vapor Morro Castle

En la sesión de ayer de la causa por la catástrofe, dijo el abogado defensor que el capitán William F. Warms había dirigido el barco en llamas y sin timón lo mejor posible

NUEVA YORK, noviembre 21. (AP.)—Uno de los hombres que ayudó a salvar las víctimas del incendio que destruyó el «Morro Castle», dijo hoy al jurado cómo el pasaje, presa de horrible pánico, se arrojaba desde la borda del barco o se apretujaba en la popa del mismo.

Otro testigo manifestó que una de las señales de peligro lanzadas por el «Morro Castle» fué ahogada por una de las estaciones terrestres debido a que se había hecho durante un período de silencio.

Frank Magruder, piloto del vapor «Andrea F. Luckenbach», dijo que había dirigido un salvavidas ocupado por seis hombres salvando a once supervivientes de la catástrofe.

«Cuando nos acercamos al «Morro Castle» oímos una voz que decía: Salven primero a los de popa», dijo el piloto.

«La mar era gruesa y el humo iba de un lado a otro por encima de la superficie del agua hasta doscientos pies detrás del buque que ardía. Vimos a muchas personas en el agua.

»Algunos de los pasajeros que estaban en el «Morro Castle», al darse cuenta de nuestra presencia, comenzaron a arrojarse al agua y pudimos ver a muchas otras hacinadas en la popa. De los supervivientes recogimos a once».

George Silberman, radiotelegrafista del «Andrea F. Luckenbach», dijo al jurado federal que la estación de radio de Tuckerton, Nueva Jersey, ordenó que se ahogaran las primeras señales de auxilio del «Morro Castle» a causa de que se habían lanzado en uno de los períodos tradicionales de silencio que se exigen en los reglamentos marítimos.

«A las 3.15 de la mañana, hora de la Habana, el operador del «Morro Castle» comenzó a enviar su «Estad atentos» y cuando lo hacía el operador de la estación de Tuckerton lanzó al aire la siguiente orden: «Estamos en un período de silencio», cállense», declaró Silberman.

«A las 3.19 de la mañana el «Morro Castle» repitió la señal de «Estan atentos» y un minuto después lanzó el primer SOS.

Respondiendo a las preguntas que se le hicieron Magruder dijo que un buque puede navegar sin timón con sólo las máquinas.

El abogado defensor manifestó que el capitán William F. Warms dirigió la navegación del buque en llamas lo mejor que podía cuando siguió caminando con el auxilio sólo de las máquinas.

El Secretario Hull defiende el Tratado hecho con el Canadá

Dice que a los cuatro meses de su aplicación quedará demostrada su conveniencia

WASHINGTON, noviembre 21. (AP.)—El secretario Hull dijo hoy que no existe la menor duda acerca de los beneficios económicos que se han de derivar del tratado comercial con el Canadá.

Agregó que las protestas, confinadas casi enteramente a políticos profesionales o a algunos individuos especialmente beneficiados por los excesivos aranceles, no pueden destruir el hecho de que desde el punto de vista de la agricultura y de la industria el tratado es bueno.

«Unos cuantos meses de aplicación del mismo demostrará su valor en términos de aumento comercial con beneficio para los dos países».

Este es el cuarto día consecutivo en que los miembros del Gobierno han tenido que salir a la defensa del tratado que se hizo público el domingo. El secretario Wallace volvió hoy a recomendar a los agricultores que «no hagan caso de la alarma producida por los enemigos de la agricultura».

MURIO EL FREGADOR DE PLATOS INTOXICADO CON EL BICARBONATO TOXICO

SAN FRANCISCO, noviembre 21. AP.—En medio de atroces convulsiones, falleció hoy un fregador de platos de 45 años de edad, por haber tomado bicarbonato, creyéndose que esta substancia también se encontrase emponzonada, aunque no procedía del mismo paraje que la que ha ocasionado la muerte de otras tres personas, según las averiguaciones del policía secreta Anthony Trabucco.

No se sabe de otros casos. Parece que el bicarbonato se hallaba contaminado de otros dos venenos

Pesimismo francés respecto a la paz en el Africa Oriental

Se dice que la conferencia es sólo un gesto a fin de cumplir órdenes de la Liga

PARIS, noviembre 21. (AP).—El problema de crear grandes stocks de materia prima, entre ellas petróleo y carbón, para la defensa nacional, se estudió hoy por la alta comisión militar de Francia, que se reunió bajo la presidencia del primer ministro M. Laval.

Los funcionarios dijeron que concedían «considerable importancia» a la entrevista de dos horas y media celebrada en Berlín entre el Fuehrer Hitler y André Francois-Pietri, Embajador francés.

Maurice Peterson, experto británico en asuntos de Etiopía, llegó para conferenciar con los técnicos franceses acerca de las proposiciones de paz en el Africa Oriental, pero los franceses abrigan pocas esperanzas de éxito.

En los centros oficiales se dice que esta conferencia no es más que un gesto encaminado a cumplir las instrucciones de la Liga de las Naciones, la que encomendó a Francia y la Gran Bretaña que intentasen la conciliación.

Dicen los funcionarios franceses que el primer ministro Mussolini no parece dispuesto a hacer ningún movimiento en pro de la paz hasta que su nuevo comandante en jefe en Africa, mariscal Pietro Badoglio, «tenga la oportunidad de ganar unas cuantas batallas».

Lea ¡ALERTA! al mediodía. Y el AVANCE por la tarde

Once ventanas de la Legación de Checoeslovaquia en Varsovia fueron destrozadas por los manifestantes

Las autoridades hacen esfuerzos para restaurar la paz en los centros docentes, alterada a causa de la campaña contra los judíos. En Budapest ocurrieron desórdenes anti-semíticos

VARSOVIA, noviembre 21. (AP.) Los manifestantes checos destrozaron once ventanas en la Legación de Checoeslovaquia hoy mientras las autoridades intentaban reprimir los excesos de los estudiantes contra los judíos.

El ministro de Educación Chrylinski ha manifestado, según dice la Agencia telegráfica judía, que adoptaría inmediatas medidas para restaurar la paz en las escuelas y universidades en esta capital y en Lwow.

La Policía está practicando registros en los domicilios de los estudiantes con el objeto de depurar responsabilidades por los motines contra los judíos.

Una muchacha que paseaba con un estud ante judío tuvo que prometer que jamás aceptaría la compañía le judíos; un estudiante polaco que paseaba con una compañera de clase judía, fué golpeado por un grupo de estudiantes «arios», los cuales han decidido que sus condiscípulos sean denominados «compañeros», pero que a los alumnos judíos se les llame solamente por su nombre.

El diputado Emil Sommerstein ha protestado ante el ministro de Educación de los motines que se registraron en los institutos de Segunda Enseñanza, en los cuales resultaron heridas varias docenas de alumnos judíos.

DISTURBIOS ANTISEMITAS EN BUDAPEST

BUDAPEST, noviembre 21. (AP.) El ministro del Interior, Nikolas Koszma, declaró hoy, poco después de haberse registrado graves disturbios antisemíticos en esta capital, estallados en el Conservatorio de Música, que estaba resuelto a la conservación del orden, costara lo que costara.

Después de haber intentado una manifestación frente a la Universidad, que se encuentra clausurada, los estud antes, cien de los cuales fueron arrestados, marcharon al barrio judío, atacando al Conservatorio, doned se defendieron los hebreos. La Policía logró al fin dominarlos. En Szeged los gendarmes emplearon sus sables, dando planazos a los manifestantes, hasta que los arrojaron de la Universidad. En el barrio hebreo, los estudiantes destrozaron las vidrieras de los establecimientos.

TEMBLORES DE TIERRA EN LAS HAWAII CAUSARON DAÑOS DE CONSIDERACION

HILO, Hawaii, noviembre 21. AP. A la 1 y 20 de la madrugada (6 y 50 hora de La Habana) se registraron aquí moderados temblores de tierra, con epicentro en las montañas distantes de 15 a 30 millas de esta población, según el vulcanólogo Jaggar; pero no se tiene noticia alguna de que hayan ocurrido víctimas.

También en Honolulú, distante 200 millas al NO, se sintieron los sismos, sin que el volcán Kilauea haya dado señales de actividad. En la playa de Kame Hamera, se levantaron olas hasta de 25 pies, y en la marina de Hilo se sintieron los efectos del raro de mar. Varios yates resultaron averiados así como las obras del puerto.

ACTUALIDA INTERNACIONA

LOS estudiantes polacos ar... ron la legación de Checos... quie en Varsovia. Hace pos... nacionalistas de Polonia in... saltar una máquina infernal e... ciudad fronteriza checoeslova... ministro de R. E. dal gobier... Praga, Benes, pronunció en el... lamento un discurso lamen... esos acontecimientos y decía... con franqueza que las rela... con Varsovia distaban mucho d... satisfactorias. Es probable, po... to, que las informaciones d... agencias anglo-sajonas sobre l... ceso de Varsovia, estén falsea... sean erróneas. Los hechos co... bien nacionalistas que antise... aunque, naturalmente, siem... judío corresponda una buena... porción de los ataques que e... lonia se reparten. El problema... co-polaco proviene de Ruten... sea, de la Rusia Podcarpática... se encuentra dentro de los l... de Checo-Eslovaquia, y que P... pretende para sí, con el fin de... gar los 500.000 rutenos de es... a los 3.800.000 que viven en la... de Lemberg y a los cuales con... rigor (mayor que el del Zar c... Polonia), maltraba. Son bien... cidos los excesos cometidos p... nacionalismo polaco con los... nos, a los cuales intenta polon... la fuerza. Las matanzas allí r... tidas por la Polonia Resurrec... tienen precedente en el pasad...

* * *

ES sabido que en Praga el ru... mo ha tenido protección. C... coeslovaquia ha querido recog... parte los programas panesla... y en un tiempo alguien soñó q... de sus fronteras con la recons... ción de la Ukrania, como estad... dependiente. En las campaña... la independencia nacional de... país, en que intervino el ba... atamán Petlura, Checo-Eslov... le dió su protección. Por eso v... va a ser posible que un pro... de los ukranianos antisemitis... traduzca en un problema de... semitismo polaco? Además, P... ha tomado mayor antipatía a C... coeslovaquia desde que esa n... sirvió de puente para que la U... de los Soviets se reconciliara c... Pequeña Entente. El viaje de... nes a Moscou marcó el distan... miento definitivo entre los... países...

* * *

EN Budapest han estallado... turbios antisemíticos. De... 8.500.000 habitantes de Hun... hay un 5.5 por ciento de israe... o sea, menos de medio millón... octubre de 1926, en la Universi... de Budapest se produjeron tu... chos contra los hebreos que... preciso que el Conde Bet... acudiera al general Gomboes... que ayudara a refrenarlos, con... elementos de choque. El 12 de... viembre se metió paz entre los... tantes de los organismos antise... tas y se logró una calma relat... Hungría, como todo país que s... rodeado de gentes de otra raz... una nación extremadamente na... nalista y ve en el hebreo, no... hombre que está dispuesto a se... con los males de la patria hun... ra, sino al extranjero que está t... to a ser aliado de sus hermanos... las potencias enemigas, porque... cualquier manera que salgan l... cosas, sus intereses discurren po... mismo camino. Los prejuicios t... den más que la lógica al cabo y... muy tolerantes que sean las au... dades tienen que enfrentarse... realidades como las del ataque... los estudiantes hebreos.

* * *

SE ha aplazado hasta el mes... enero el proceso de los terror... tas croatas que el 7 de octubre... 1934 mataron en Marsella al... Alejandro I. Se nos ocurre p... guntar ahora, ¿sirvió realmente... la causa de la emancipación... Croacia el asesinato del rey Ka... georgevitch? La respuesta pa... ser negativa. Demuestra esto... los revolucionarios de la «Ustac... condenados al papel de eter... conspiradores, tienen que bus... un instrumento político más po... roso que el atentado, porque... grandes movimientos de masas... se realizan mediante la agresión... ese género, sino tomando, en... campo social y económico, la dir... ción de una clase entera, para p... yectarla contra el régimen inju... haciendo o la Revolución o la g... rra civil. En el caso de Rusia, p... dieron más contra el zarismo l... guerras extranjeras, las derrot... inflingidas a la Patria y al hon... nacional que los actos de terr... volucionario.

* * *

SIGUE saliendo el oro de Fra... cia hacia los Estados Unidos... convertidos en la Meca del m... amarillo. Las reservas áureas d... Francia han descendido a menos... 70,000.000,000 de francos. Más q... el temor de la guerra es el recelo... que los radical-socialistas triunfe... en sus programas financieros, l... que hace huir al oro de Franc... Francia, empero, sigue conservan... el 21.3% de las existencias áur... del mundo. Los E. U. poseen... 43% ya, pues sólo en el pasado m... de octubre le entraron $297.702.0... y... mil millones en los último... diez meses. Esto crea un problem... el recargo de oro del lado de Am... rica será peligroso a la economí... americana. No olvidemos que el... de América ocasionó un desvío... en la vida económica de la Espa... del siglo XV que allí se inició... ruina —con la grandeza imper... el fenecimiento de la potencia de... economía puramente española.

J. L. M.

Se supone que Sir Charles Kingsford-Smith se halle en la Isla Sayer, Bengala

SINGAPORE, noviembre 22. (Vi... nes.) (AP.)—El capitán del vap... «Pasha» ha telegrafiado esta ma... gada que antes de la media no... de ayer jueves vió luces en la I... Sayer, lo que ha servido para q... se abrigue la esperanza de que e... luces sean de hogueras encendi... por Sir Charles Kingsford-Smi... aviador australiano cuya suerte s... desconoce.

La isla de Sayer se encuen... frente a la costa occidental de Sia... en el Golfo de Bengala, y se cr... que el «as» australiano y su pilo... auxiliar, J. Thomas Pethtbridg... que se perdieron el 8 de noviembr... mientras realizaban un vuelo des... Londres a Australia, se hayan vis... obligados a descender en dicha is...

Se hacen preparativos con el f... de despachar un aeroplano a la i... la para que investigue la noticia.

DIARIO DE LA MARINA publica diariamente este suplemento en ROTOGRABADO que se entrega con la edición del periódico a los suscriptores por solo $1.20 al mes. SUSCRIBASE HOY: M. 7911 - M. 7912.

DIARIO DE LA MARINA

SUPLEMENTO DIARIO EN ROTOGRABADO; DE ACTUALIDAD MUNDIAL TELEFONO M-3775

LA HABANA, VIERNES, 22 DE NOVIEMBRE DE 1935

EL PRESIDENTE Roosevelt recibió y felicitó a los capitanes Albert W. Stevens y Orvil A. Anderson, intrépidos aviadores que ascendieron a la estratósfera, alcanzando una altitud aproximada de 73.000 pies, en el reciente vuelo llevado a cabo en los EE. UU. que ha batido los records anteriores. Este vuelo fué patrocinado por la National Geographic Society. Junto al Presidente y a los dos capitanes, aparecen el Subsecretario de Guerra, Harry H. Woodring y los generales Malin Craig y Oscar Westover (Foto Wide)

EN LA COMIDA de ayer, del Club Rotario, se exhibió este plano de la Habana, donde, marcado en blanco, está el lugar que ocupará el Bosque de la ciudad, según el proyecto de "Los Amigos de la Ciudad", en su laudable empeño de dotar a la capital de un soberbio parque público como los existentes en las grandes urbes del mundo (Foto D. M.)

EL SECRETARIO de O. PUBLICAS, Ing. Echarte, ofreció ayer a los rotarios llevar al Consejo de Secretarios, para que se convierta en realidad, el proyecto de bosque de la Habana, ideado por "Los Amigos de la Ciudad" (Foto D. M.)

DON LUIS MACHADO, Presidente de "Los Amigos de la Ciudad", aparece dirigiendo la palabra a los rotarios, tratando del proyectado bosque para la Habana, del que es iniciador. A su izquierda puede verse al señor Sec. de O. Públicas, Ing. Echarte, al Presidente del Club, señor Galigarcía, y al Sec. señor Calvet (Foto D. M.)

UNA ESPADA que intervino en la batalla de Manila, obsequiada al teniente coronel González, jefe de nuestra Marina de Guerra. En una brillante ceremonia, ayer, se hizo entrega de este trofeo al citado jefe, obsequiado a nuestra Marina hace tiempo por un general del Ejército norteamericano (Foto D. M.)

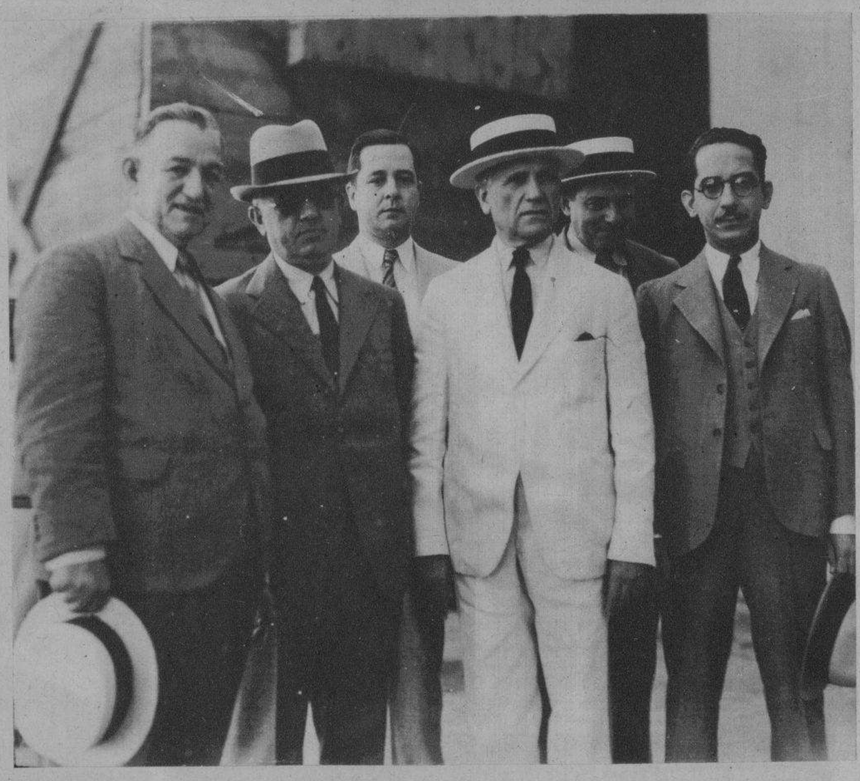

DESPUES DE ASISTIR al Consejo de Medicina que se celebró en Madrid hace poco, regresaron ayer a bordo del "Reina del Pacífico", los doctores Raúl Menocal y Sergio García Marruz. Diéronles la bienvenida el doctor M. Costales Latatú y otros (Foto D. M.)

EL POPULAR Regino López regresa de España. A bordo del "Reina del Pacífico" llegó ayer a la Habana este empresario teatral y artista, al que acompaña su esposa, la señora María Josefa Plaza (Foto D. M.)

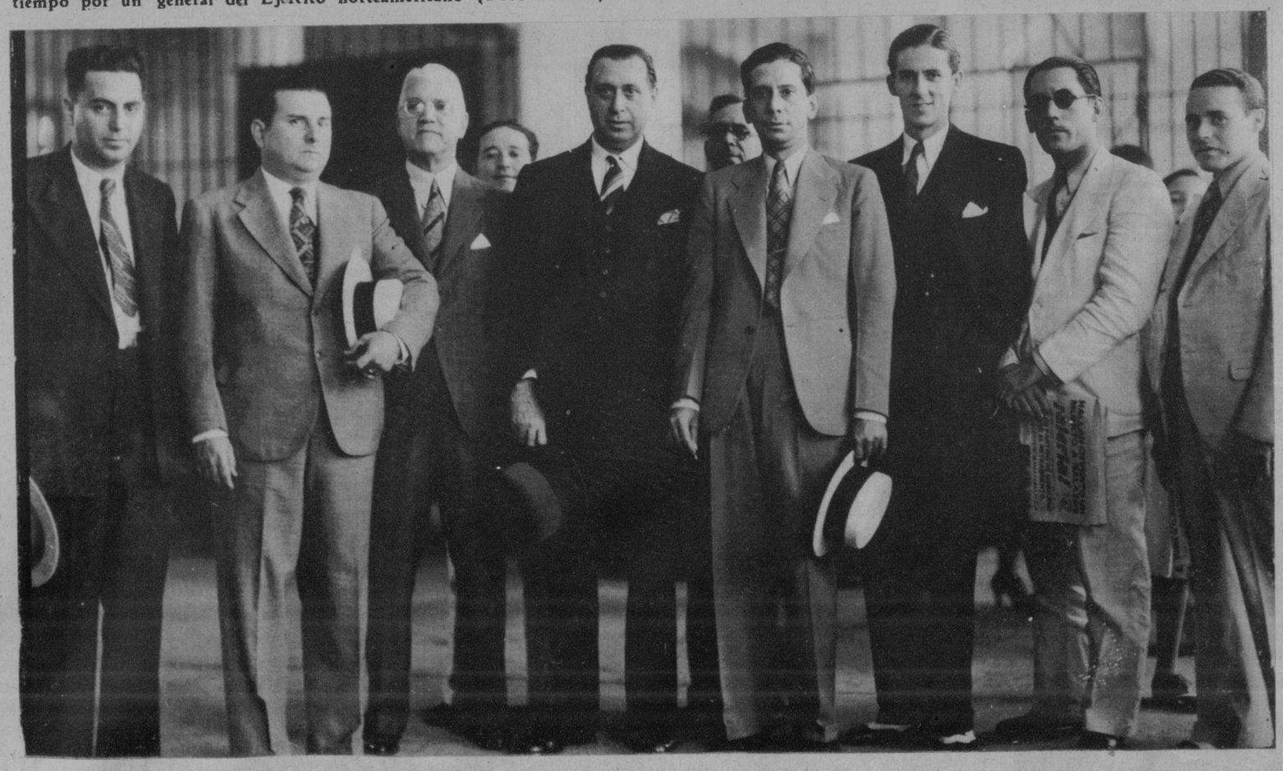

EL HACENDADO Sr. Pedro Monasterio, dueño del Central "Manuelita", llegó ayer a bordo del "Reina del Pacífico". Fué recibido por el coronel Laredo Brú, los señores Ramón Alvarez, Gregorio Martínez, Venancio Torra y E. García (Foto D. M.)

PROCEDENTE de España y a bordo del "Reina del Pacífico", llegó ayer a la Habana el señor Cándido Galdo, destacada figura en los negocios teatrales y cinematográficos. Acudieron a darle la bienvenida, entre otros, los señores Ernesto P. Smith, Manuel Alonso, Samuel Benzusan, Manolo Rivero, Francisco Rodríguez y Alfredo Espinosa (Foto D.)

M.E.C.D. 2016

SHIRLEY TEMPLE ha recibido recientemente un autógrafo del Prente. Roosevelt. La más pequeña grande artista de la pantalla, escribió una carta al Magistrado americano, y ha recibido por contestación esta foto, dedicada por el Presidente (Foto Wide)

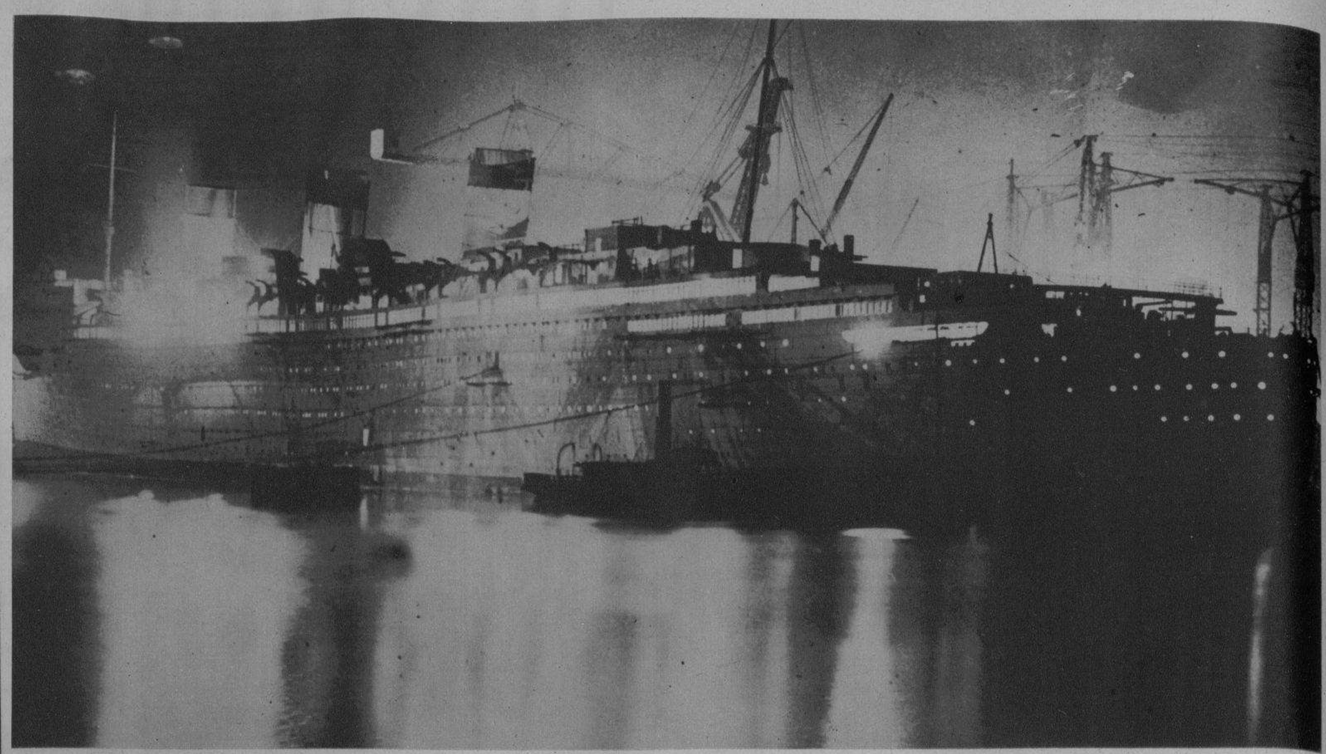

PARA QUE SE pueda apreciar el estado actual de la construcción del nuevo gigante de los mares "Queen Mary" de la Cunard Line, ha sido iluminado profusamente. Como se deducirá por nuestra foto, el magnífico trasatlántico, está recibiendo los últimos toques en Clydebank, astillero donde se construye (Foto Wide)

MISS VERA STRETZ, graduada en la Universidad de New York, ha confesado haber dado muerte a Fritz Gebhardt, doctor alemán, en un apartamento de New York. Hasta el momento Vera se ha negado a confesar los motivos que la obligaron a tomar tal determinación, creyéndose que puede ser el incumplimiento de alguna promesa amorosa (Foto Wide)

SEDUCIR...
ANHELO DE TODA MUJER

La *Legítima Agua de Violetas de Crusellas* aumenta los atractivos femeninos, realzando la belleza con un peinado perfecto.

La *Legítima Agua de Violetas de Crusellas* ondula y suaviza el cabello, impregnándolo de un perfume agradable y seductor.

Recomendo el delicioso jabon Hiel de Vaca de Crusellas por sus cualidades embellecedoras.

Hortensita Colás

El Jabón de Hiel de Vaca de Crusellas blanquea y suaviza el Cutis, dejándolo deliciosamente perfumado. Por ello, es indispensable para el baño y el tocador.

Sintonice la Hora JABON DE HIEL DE VACA DE CRUSELLAS todos los miércoles, de 6 a 7 p. m. por las estaciones: C.O.C.O. de onda corta en 6010 Kc., C.M.Q. en 840 Kc. y C.M.B.Z. en 1000 Kc.

Las envolturas del Jabón de Hiel de Vaca de Crusellas, sirven para participar en los famosos Concursos "JABON CANDADO"

DICK CRIST, joven pintor de Pittsburgh ha permanecido tres meses en México, para donde fué pensionado a fin de completar sus estudios en pintura. A su regreso ha llevado a los EE. UU. siete grandes óleos y setenta acuarelas. Abajo, se distingue uno de los grandes óleos, que representa a una india con su hijo, y arriba, una de las 70 acuarelas (Foto Wide)

PAUL DOMINICK, mascota del Chicago Cubs (centro, estrechando la mano a la niña) ha llegado a Hollywood, para buscar fortuna en la pantalla. Paul tiene 8 años y mide tres pies, ocho pulgadas y media, pesando 120 libras. A su llegada a los estudios de Hal Roach, se retrató con la "pandilla", estrechando la mano a Darla Hood, "Lady" de la pandilla; junto a ellos, "Alfalfa" Switzer y Bill "Buckwheat" Thomas (Foto Wide)

LOS MAS AFAMADOS BARBEROS LO USAN Y RECOMIENDAN

S. Sancho Bernardo
Propietario del Salón Matías
Cuba 47, Habana

LOS más afamados barberos de Cuba recomiendan a su clientela el uso diario del Rhum Quinquina de Crusellas para eliminar la caspa y fortalecer el cabello evitando su caída.

Cuando visite a su barbero obtenga una fricción con el Rhum Quinquina de Crusellas y además úselo en su casa diariamente, frotándose este tónico en todo el cuero cabelludo antes de peinarse.

El Rhum Quinquina de Crusellas

por sus ingredientes tonificantes, combate las irritaciones, elimina la caspa y evita la calvicie. Conserva el cabello sano, suave, lustroso y con un perfume fino y agradable.

M.E.C.D. 2016

modas

por MARIA R. de FONTANILLS

VESTIDO DE NOCHE de crepé de seda blanco, que responde al estilo griego que tanto se lleva, adornado con galones de hilos de oro bordados con perlas que son los que forman los tirantes de los hombros

VESTIDO de crepé verde hoja seca en un tejido grueso de obra que resulta muy elgante, dentro del estilo nuevo lleno de sencillez. Un gran lazo formado por pinzas terminan en un plegado al frente que es el adorno principal del conjunto

PARA LOS DIAS fríos resultará muy práctica una capa semejante a este modelo. Es de lana inglesa de cuadritos negros y blancos con un cuello de terciopelo negro o azul y puede llevarse con cualquier traje de calle

ENSEMBLE de tarde que ha obtenido gran éxito entre las artistas de Hollywood. La chaqueta es de crepé bordado en metal, de estilo militar, que se pone sobre una falda de terciopelo negro, igual al cuello, que cae sobre la blusa sencillamente

EL ORO VIEJO combinado en la forma que vemos en el grabado resulta muy chic. La blusa de lamé sobre una falda de crepé color púrpura hacen un conjunto de tarde elegantísimo. El sombrero también es de lamé de oro en forma de lazo por el frente

10¢ SALUD DEL CUTIS

Jabón SALUD DEL CUTIS DE CREMA DE ALMENDRAS

EMBELLECE BONDY - PARIS

Luce un vestido precioso...

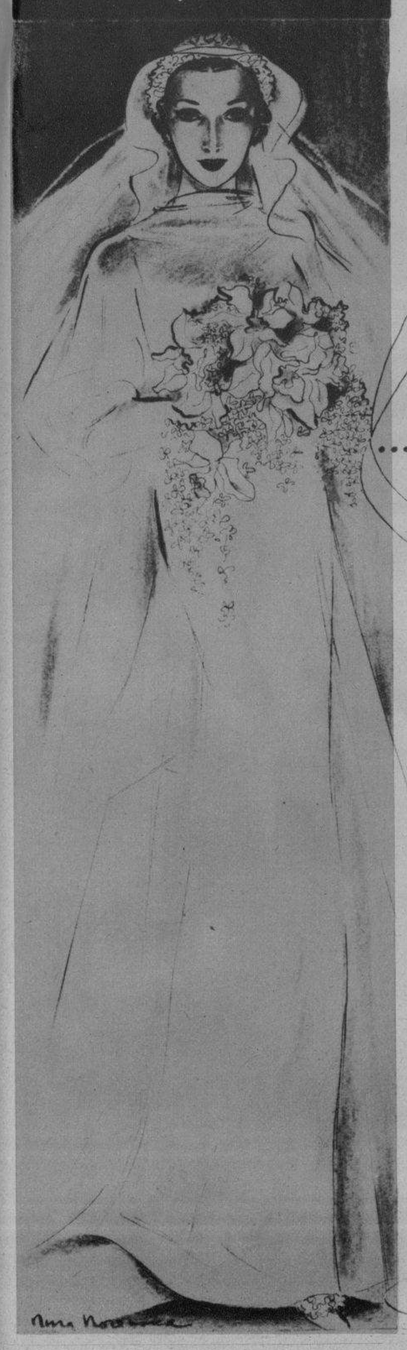

...pero el encanto está en su cutis!

Aún con un vestido menos hermoso, esta novia feliz estaría encantadora . . . porque la Crema de miel y almendras Hinds presta a su tez esa suavidad, esa lozana tersura que simboliza radiante juventud . . . a sus manos esa blancura marfileña que revela distinción. No arriesgue usted su cutis con preparaciones de resultados momentáneos . . . Use Crema de miel y almendras Hinds cada día. Como es líquida, penetra mejor . . . y mientras protege el cutis, lo embellece y mejora. Use Hinds al levantarse, antes de salir y al acostarse. . . . Nada la iguala en resultados. . . . Nada tan sencillo de usar. Además, Hinds es económica. Compre un frasco hoy.

Para la cara—las manos—los brazos—el escote

CREMA de miel y almendras HINDS

LA CREMA PROTECTORA QUE EMBELLECE EL CUTIS

COMEDOR elegantísimo de un estilo moderno lleno de una belleza sobria que lo realza grandemente. Tal como lo vemos ahí ha sido fabricado para una familia distinguidísima por los grandes talleres de LA MODA, de Galiano y Neptuno

M.E.C.D. 2016

LABIOS HERMOSOS

Dicen los hombres

Así son los labios que los hombres ansían besar . . . ¡sin pintura! Labios suaves . . . cuyo hermoso color se ve natural... labios que se obtienen con Tangee. No pinta: intensifica su propio color. Realza su encanto . . . y presta apariencia natural. Además, suaviza y protege.

También en tono más obscuro (Theatrical).

El Colorete Compacto, asimismo, produce color de aspecto natural.

SIN TOCAR—Los labios sin retoque casi siempre parecen marchitos y avejentan el rostro

PINTADOS—¡No arriesgue usted parecer pintada! A los hombres desagrada ese aspecto.

CON TANGEE—Se aviva el color natural, realza la belleza y evita la apariencia pintorreada.

El Lápiz de Más Fama
TANGEE
EVITA ASPECTO PINTORREADO

CREYON
TANGEE "AMADO"
NUEVO MODELO
Agente: RICARDO G. MARIÑO
Apto. 1096, Habana

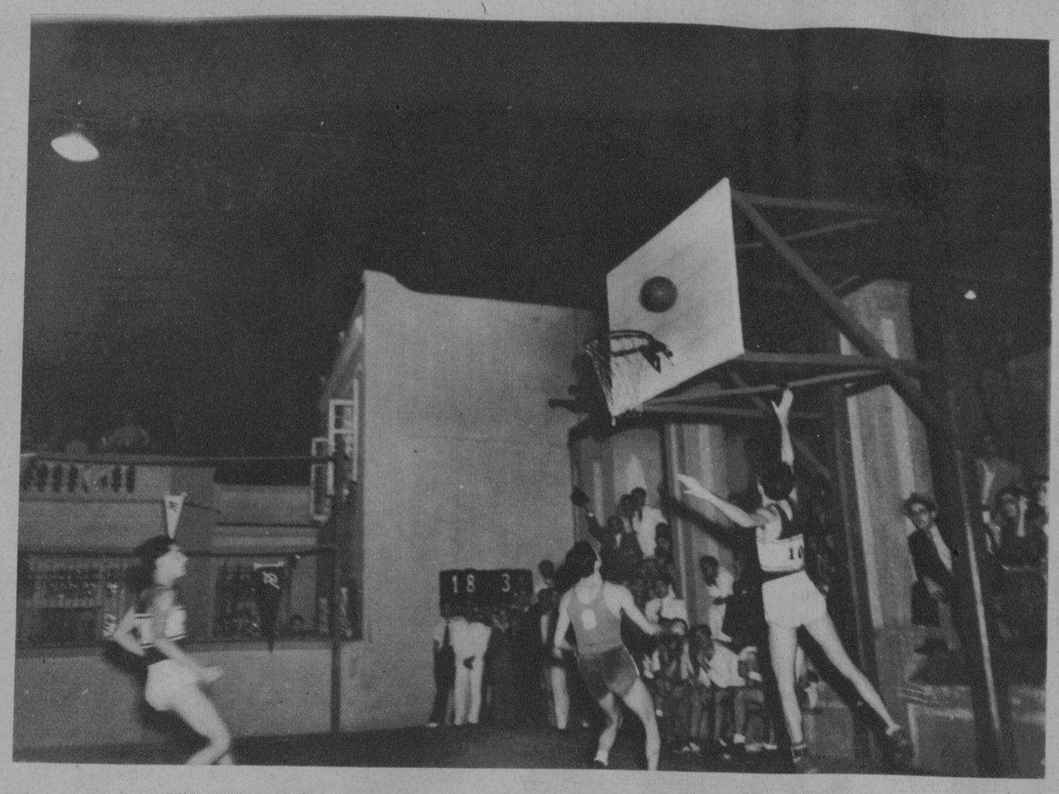

UN ASPECTO del encuentro entre el San Carlos y el Deportivo Asturias en el día de la inauguración del campeonato junior de basket ball de la Liga Social, que se llevó a cabo recientemente (Foto D. M.)

LAS AMANTES del rey de los deportes, tienen en el Jockey Club un lugar predilecto para sus aficiones. He aquí, en las últimas carreras celebradas ayer, a la señora y señoritas María Josefa Fernández, Dora Lilia Gutiérrez, Elvirita y Rita García (Foto D. M.)

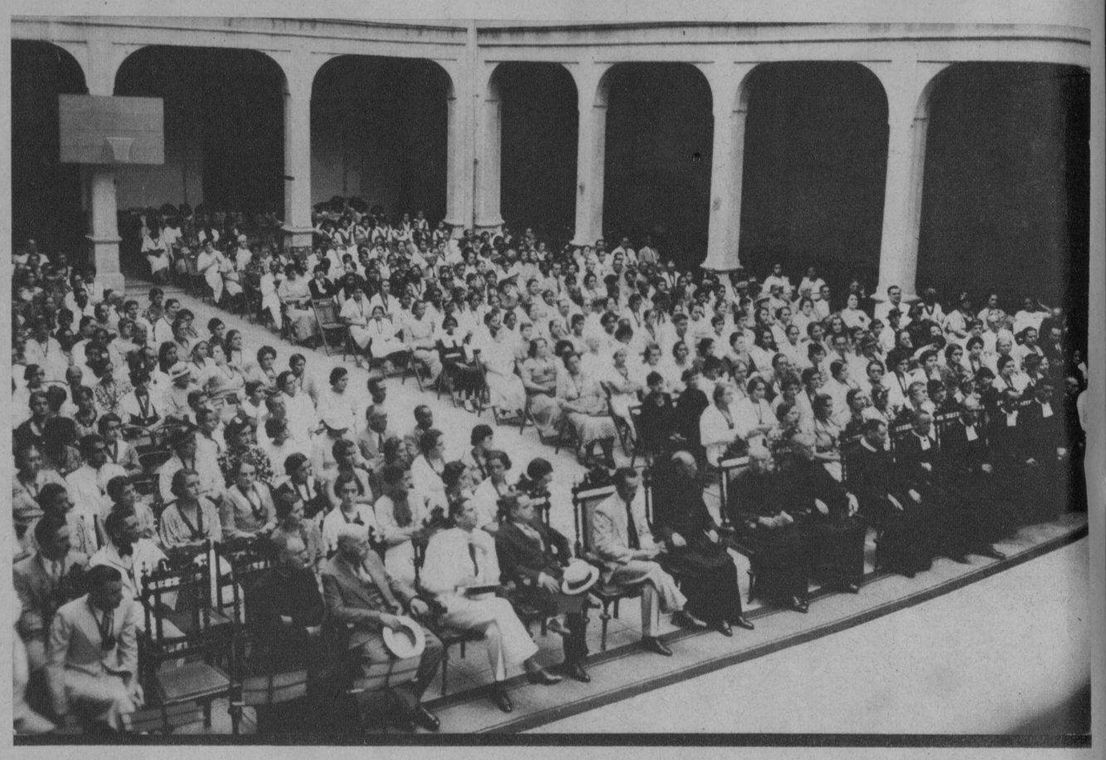

ASPECTO DEL PATIO SALON del Colegio de Dolores de Santiago de Cuba, de los RR. PP. Jesuítas, con motivo de la celebración de la Asamblea Magna del Apostolado de la Oración de la Iglesia de Dolores (Foto D. M.)

ARTISTICO estrado que se levantó en el patio salón del Colegio de Dolores, de Santiago de Cuba, de los RR. PP. Jesuítas, donde se celebró la Magna Asamblea del Apostolado de la Oración de la Iglesia de Dolores (Foto D. M.)

PARTE DE LA numerosísima concurrencia que asistió a la toma de posesión y ponche de honor de la Directiva del novel Club "Seyca" (de empleados de El Encanto y La Casa Grande) (Foto D. M.)

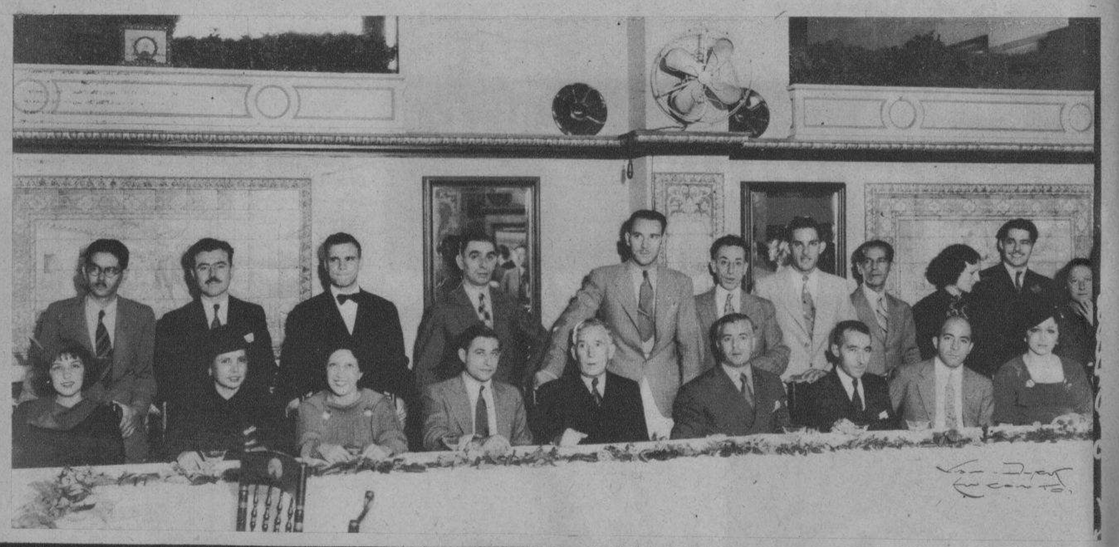

MESA PRESIDENCIAL del ponche que se ofreció recientemente en el salón de lunch de El Encanto, a la Directiva electa del Club "Seyca" (de empleados de El Encanto y La Casa Grande). En la foto aparece D. Aquilino Entrialgo, de la alta gerencia de esos importantes establecimientos (Foto D. M.)

HE AQUI UN ASPECTO de la muchedumbre que acudió al Jockey Club, el día de ayer, con motivo de las interesantes carreras que se celebraron (Foto D. M.)

LA ALAMEDA de Paula se reconstruye, al estilo de hace un siglo. La antigua vía habanera muéstrase aquí, al iniciarse las aludidas obras

Telas Inglesas
"BELWARP"
"PETRONIO"
"FAVORITA"
PIDANLAS A SU SASTRE

Sobrinos de
Nazábal
Importadores de PAÑOS
Muralla 70
Teléfono M-1928 • Habana.
Anuncios "VICTORIA" X-1139

DINERO del 1 al 5% Con garantía de joyas "LA IDEAL" Neptuno e Industria

M.E.C.D. 2016