1ª SECCION 1

SERVICIO DE ASSOCIATED PRESS. Esta queda autorizada para usar nuestro servicio y noticias de información.
HILO DIRECTO CON NUEVA YORK.

DIARIO DE LA MARINA

El DIARIO DE LA MARINA es el periódico más antiguo de Cuba. Fué fundado en el año mil ochocientos treinta y dos.
SERVICIOS ESPECIALES DE ESPAÑA

1ª SECCION 1

AÑO CIENTO TRES.—NUM. 267. ACOGIDO A LA FRANQUICIA POSTAL LA HABANA, SABADO, 9 DE NOVIEMBRE DE 1935.—SANTOS ORESTES, BENIGNO Y TEODORO. TIEMPO PARA HOY: BUENO. PRECIO: 5 CENTAVOS

12/5
20 NOV. 1935

ENTRARON LOS ITALIANOS EN GORRAHEI, LLAVE DE LA PLAZA DE HARRAR

SUS ABUNDANTES AGUADAS HACEN SU CONQUISTA UNA DE LAS MAS IMPORTANTES PARA EL EJERCITO

En Roma se cree inminente la unión de las fuerzas del norte y del sur, por lo cual quedarán dentro del mismo radio las colonias de Eritrea y Somalia. Mucho laconismo

ROMA, noviembre 8. (AP.)—Gorrahei, posición que domina la entrada de Harrar y al interior de Etiopía desde la Somalia italiana, fué asaltada y tomada hoy por las tropas indígenas del ejército del sur. Esta posición fortificada ha sido por espacio de varias semanas objeto de la codicia de las tropas italianas. Domina las rutas de las caravanas del sudeste de Etiopía y posee abundante agua.

El ras Seyum, jefe de las fuerzas de Abisinia que luchan contra los italianos en el sector occidental de la provincia del Tigré

Su captura constituye la segunda victoria importante del día para las huestes italianas El ejército del Norte ocupó a Makalé sin hacer un disparo, según informa un comunicado oficial.

Las tropas indígenas que manda el coronel Maretti entraron en Gorrahei, según dice un despacho de la Associatad Press de Asmara y un comunicado oficial que se dió por el Gobierno del Duce, confirmando la ocupación.

Las noticias de Asmara informan que la ocupación de Gorrahei ha obligado a las fuerzas defensoras etiópicas a retroceder 50 millas al sur. El enemigo tendrá que marchar cincuenta millas al Oeste y al Norte antes de encontrar agua, según dicen los despachos.

Al mismo tiempo, Gorrahei, con sus abundantes pozos, dará al avance del general Graziani una buena base con excelentes comunicaciones laterales para el próximo avance en territorio enemigo.

El boletín oficial no da detalles, limitándose a decir: «Nuestras tropas han ocupado a Gorrahei, importante centro estratégico».

El ejército del Sur, al mando del general Rudolfo Graziani, se dirige al parecer a Harrar, en el interior de Etiopía. Muchos creen en esta capital que Italia espera que se unan sus ejércitos del Norte con los del Sur y de esta manera el territorio ocupado pondrá en comunicación sus colonias de Eritrea y de la Somalia.

Todas las rutas de las caravanas del Sudeste de Etiopía están dominadas por Gorrahei y los italianos creen que su caída «abre el camino hacia Harrar».

Los aeroplanos bombardeadores italianos prepararon el avanve. Se han recibido noticias dando cuenta de que numerosas fuerzas etiópicas hicieron descargas de fusil contra los aparatos aéreos.

El Gobierno italiano ha desmentido la noticia de Addis Abeba relativa a que treinta mujeres y quince niños resultaron muertos por las bombas en esa área.

El anuncio de la ocupación de Makalé se ha hecho en un breve boletín del general Emilio de Bono, comandante de los ejércitos del Africa Oriental, que dice:

«Nuestra bandera, que fué arriada el 22 de enero de 1896 del fuerte de Makalé, fué izada hoy de nuevo a las nueve de la mañana, como resultado de la labor de las tropas nacionales e indígenas».

IMPRESIONES

¿TIENE un periodista, como el que estas líneas escribe, el derecho a gozar de unas pequeñas vacaciones una vez al año?

Creyendo que sí, él se las tomó. Bien es verdad que desde hace más de un lustro no ha tenido instante de reposo, y que si alguna vez en el pasado colgó su pobre pluma de la clásica espetera, fué por vía de excepción y la voluntad de Dios y de alguien mediantes.

Nos habíamos olvidado de que la mayor injuria que puede inferirle un periodista al público es la de callar, y que a ella responde éste atribuyéndole al silencio causas misteriosas. Por lo que es forzoso volver a la cotidiana brega antes de que los rumores comiencen a adquirir caracteres alarmantes.

Interrumpamos, pues, nuestras cortas vacaciones en muy buena ocasión. Con unas elecciones generales a las puertas, no podremos decir

«...que agotado su tesoro,
de asuntos falta, enmudeció la lira».

Y pues estamos en vísperas de vivir uno de los episodios más interesantes de nuestro gran drama nacional, en el que a ratos hemos sido actores y a ratos críticos, dispongámonos a ejercer imparcial y serenamente esta última función.

De sobra se nos alcanza que el comienzo de ésta es el fin de nuestro reposo; pero si ello ha de contribuir, como otras veces, al sosiego de las pasiones de los demás, y a aclarar un poco lo que se presente turbio, daremos por bien malogradas nuestras exiguas vacaciones.

DINAMITADO UN CLUB DEL "CND" EN S. DE CUBA

Aunque se produjo mucho pánico no se sabe de la menor desgracia personal

SANTIAGO DE CUBA, noviembre 8. (Por telégrafo).—Esta noche hizo explosión en el Círculo Político del Conjunto Nacional Democrático, en la calle Sagarra esquina a Bandera, una potente bomba, que causó grandes desperfectos y sumió en el pánico al vecindario.—García, corresponsal.

Misión americana a la inauguración del Gobierno filipino

Se abrigan dudas acerca del acierto filipino de romper sus lazos con E. U.

MANILA, noviembre 8. (AP).—En los comentarios del grupo parlamentario que llegó hoy con el Vicepresidente John Garner, se expresan dudas acerca del acierto de la decisión del Gobierno de la Comunidad filipina de romper sus lazos de unión con los Estados Unidos.

Un ruidoso recibimiento se dispensó hoy a los visitantes, los cuales representarán a los Estados Unidos, en la inauguración del nuevo régimen el 15 de noviembre.

El vapor «Presidente Grant», fué recibido por gran número de lanchas adornadas con flores. Millares de filipinos aplaudieron a los congresistas americanos, en honor de los cuales se ha preparado un largo programa de festejos.

Los primeros comentarios de los visitantes fueron de simpatía y amistad hacia el nuevo Gobierno, pero mezclados con avisos sobre las dificultades que puede encontrar en su camino.

El Vice presidente Garner dijo que la firma que había estampado al pie del proyecto de ley que estableció el nuevo Gobierno indica por sí sola su opinión acerca de la independencia.

Joseph Byrns, presidente de la Cámara de Representantes de los Estados Unidos, dijo:

«Preveo un feliz y próspero futuro para las Filipinas. Confío en ello por vuestros estadistas y vuestros recursos. Estoy seguro de que lograréis subir por la escalera de la nación».

«Preferiría permanecer bajo la protección americana», dijo Wheeler. «El Extremo Oriente, es cada día más incierto. Las ventajas económicas que han encontrado las Filipinas por su asociación a los Estados Unidos son dignas de conservarse».

BOMBARDEO DE AMBA ALAGUI POR LA AVIACION

AGULA, con las tropas italianas, martes, 5 de noviembre. Por correo, demorado).—Los indígenas de esta región dijeron hoy que 50 personas habían perecido a consecuencia del bombardeo aéreo de Amba Alají, a unas 50 millas al sur de Makalé.

Agrega que ese baluarte montañoso está guarnecido con 5.000 o 6.000 soldados al mando de Fritaurari El Massu, y que acaso en ese lugar encuentren los italianos una primera oposición real a su avance

Cuatro detenciones en Zulueta 47 por una reunión ilegal

Los arrestados se habían reunido para obtener la libertad de César Vilar

El sargento Morales de la Sección de Investigaciones, con agentes a sus órdenes, procedió anoche a la detención de Emilio Duarte López, vecino de Muralla 14; Juan Ferrer Machado, de San Ignacio 90; Armando Santos Díaz, de Luyanó 129 y de la señorita Inés Figueroa, residente en Avenida Acosta y Golcuría, porque se encontraban reunidos, sin permiso, en la casa Zulueta 46.

En un registro que se llevó a cabo, se ocuparon documentos de carácter rojo y una tarjeta, en los cuales se pide la inmediata libertad de César Vilar, Secretario de la «Confederación Nacional Obrera de Cuba».

Todos los detenidos fueron remitidos al Príncipe y la joven a la Cárcel de Mujeres de Guanabacoa, dándose cuenta con las actuaciones al Tribunal de Urgencia número 2.

EL HIJO DE BALDWIN HA PROMETIDO TRABAJAR POR HOME RULE PARA ESCOCIA

PAISLEY, Escocia, nov. 8. (AP).—Oliver Baldwin, hijo del primer ministro de la Gran Bretaña, que milita en las filas del partido laborista, dijo hoy en un discurso, que si fuera elegido miembro del Parlamento recomendaría el home rule para Escocia y para Gales.

«La Cámara de los Lores, siguió diciendo, debe ser abolida y reemplazada por un Senado que represente a Inglaterra, Escocia, Gales y el Norte de Irlanda».

PRESOS LOS QUE FRAGUABAN UN COMPLOT CONTRA EL JEFE DE POLICIA

Estaban reunidos tratando de cómo le darían muerte

Un ciudadano los acusó y la Policía llegó a tiempo para reducirlos a prisión

AYER tarde fueron arrestados por la policía de la Octava estación, y enviados al Vivac a disposición del Tribunal de Urgencia número 2, Juan Mendiola Calderón, Elodia Pérez Matos, José Hernández Ortega, vecinos de la casa 138, del Reparto Isla de Pinos, situado en las faltas del Castillo de Atarés; José Hernández Ortega, de Antón Recio 92, y Julio Frías López, con domicilio en Lawton número 76.

Fueron acusados por los vigilantes 2625 y 3095, de estar reunidos en la casa de los primeros, tramando un atentado con el Jefe de la Policía Nacional, teniente coronel José E. Pedraza. Como testigo de su acusación, los agentes presentaron a José Gutiérrez Morales, vecino de Avenida de Acosta 39, quien afirmó que había oído a dichos individuos cuando hablaban sobre la forma de asesinar al Jefe de la Policía y a varios vigilantes de la referida estación.

Al ser registrados los acusados, se ocupó una proclama de la Joven Cuba en poder del detenido Mendiola. Los mencionados agentes tratan de localizar el paradero de un individuo conocido por el alias de «El Tigre de Bengala», que logró fugarse cuando ellos irrumpieron en la casa de referencia.

CAUSO ESTRAGOS EL CICLON EN GRAN ABACO

No hay noticias de 1,500 pescadores isleños de esponjas

Murió el representante del Gobierno colonial en Abaco. Los estragos son importantes

NASSAU, noviembre 8. (AP.) Se informó esta tarde que durante los temporales que acaban de azotar el grupo de las Bahamas, perecieron once personas, con las cuales el número total de muertos por el último huracán asciende a 19, contando con los de La Florida. Entre los muertos figura el representante del Gobierno colonial de la capital de la isla, John Eldridge Russell. La tormenta alcanzó al Gran Abaco el domingo por la noche. La flotilla de pescadores de esponjas sufrió también graves perjuicios; cinco veleros resultaron destruídos y tres gravemente averiados.

El domingo, el Gobierno avisó a los habitantes de la isla del Gran Abaco por todos los medios de comunicación disponibles, de la aproximación de la tormenta.

Se siente verdadera inquietud por la suerte que hayan corrido los pescadores de esponjas de los bancos de las islas Andros, que tienen unas 100 embacacionres, de las cuales viven 1.500 hombes.

$200,000 PARA ARREGLAR CALLES HABANERAS

EL 60 POR 100 DE LA ULTIMA ACUÑACION DE PLATA SE VA A EMPLEAR EN OBRAS PUBLICAS

Tiene el Gobierno interés en que los trabajos que se han iniciado no se interrumpan. Un crédito para drenar y canalizar el río La Yana. $27,000 para una carretera

EL Consejo de Secretarios aprobó ayer tarde las siguientes asignaciones para el Departamento de Obras Públicas.

1º—Que por la Secretaría de Hacienda se destinará el 60% de los beneficios que se obtengan de la acuñación de diez millones de pesos plata que se viene realizando a la continuación de las obras públicas que se ejecutan actualmente y al financiamiento de otras nuevas.

A este fin se abrirá una cuenta especial a disposición de la Secretaría de Obras Públicas.

2º—Se autoriza un crédito de 200 mil pesos para continuar las obras y reparaciones de las calles, parques, paseos y bacheos de la ciudad de la Habana.

3º—Un crédito de $5.000.00 para la canalización y drenaje del río La Yana en Morón.

4º—Un crédito de $27.000.00 para la continuación de las obras de la carretera de Holguín a Mayarí.

PODRAN PONER EN EL MERCADO EL AZUCAR QUE SE LIBERE, POR EL DECRETO DE 16 DE OCTUBRE

WASHINGTON, noviembre 8. (AP).—De acuerdo con la orden de la Administración Agrícola del 19 de octubre los azúcares liberados de la cuota de 1936, y que se encuentran en almacén, podrán no solamente ser sometidos al procedimiento de refinación, sino llevados también al mercado, si las circunstancias lo requiriesen así. Se liberarán así 15.000 toneladas de crudo. Esta orden ocasionó un movimiento de alza en el mercado.

No se ha dicho en favor de cuáles refinerías se ha concedido la orden.

VARIOS AVIONES EXPLORAN EL GOLFO DE BENGALA EN BUSCA DEL AVIADOR KINGSFORD SMITH

Volaba de Australia a Inglaterra, con objeto de batir un record. Sorprendido por una tormenta

SINGAPOORE, Estrecho de Málaca, noviembre 8. (AP.)—Han salido varios aviones de las Fuerzas Aéreas Británicas en busca del aviador Sir Charles Kingsford Smith, que con su compañero, Tom Pethybridge, también australiano como Sir Charles, cayó en el Golfo de Bengala, durante una recia tormenta. Los aviadores intentaban superar el record de vuelo de Londres a Australia. Desde hace 24 horas no se tiene la menor noticia del avión de Kingsford-Smith. El monoplano en que volaban llevaba aparato de radio, extrañando en todas partes que no se hayan comunicado con las autoridades. Se han dado órdenes a todos los barcos de la línea para que se mantengan alerta. Los aviones tratarán de ver si se encuentra en las espesuras de la costa bengalí o del litoral de la Birmania.

En los centros oficiales de la aeronáutica se considera que el avión está en condiciones de sostenerse a flote durante dos días, si se le aligera la carga. C. James Melrose, que volaba de Inglaterra a Australia, en la ruta regular, dice que pasó sobre el avión de Kingsford Simth, en lucha con la tormenta, sin que él pudiera auxiliarlo sin peligro de perecer también.

Con anterioridad, se dijo que lo habían visto sobre Akyab, Birmania. Kingsford Smith había salido de Allahabad para Australia a las 6 y 25 del pasado viernes.

NO LO ENCONTRARON

SINGAPOORE, noviembre 8. (AP.)—Los aviadores que salieron en busca de Sir Charles Kingsford Smith al Golfo de Bengala, regresaron sin haber hallado rastro del avión.

Esta es una de las más recientes fotografías de Kingsford Smith, el aviador que buscan afanosamente sus compañeros.

EXTINGUIDO TOTALMENTE EL HURACAN

MEDIDAS CONTRA EL AGIO Y LA ESPECULACION EN MIAMI

MIAMI, nov. 8. (AP).—Con el fin de evitar el agio y la especulación con los efectos alimenticios, las autoridades han dictado un bando por el cual se castigará a quienes traten de aprovecharse de la situación anormal para aumentar sus utilidades, con multa de 200 dólares o sesenta días de prisión. Se está haciendo una investigación de varios casos

Cuando se disponía a entrar de nuevo en la Florida, cambió de rumbo, entró en el mar y allí se borró fácilmente

EXIJA el SUPLEMENTO en ROTOGRABADO con esta EDICION

Todas las banderas arriadas en las zonas de peligro. No parece que pueda ya resurgir

JACKSONVILLE, Florida, noviembre 8. (AP.)—La perturbación tropical que sembró la muerte durante una semana se ha desvanecido hoy.

Un lacónico comunicado de esta tarde del Weather Bureau dice que el ciclón, sin precedentes en esta época del año que ha causado diecinueve muertes y daños a la propiedad por más de $3.000.000 en el sur de la Florida y en las Bahamas, se ha desvanecido en la región oriental del Golfo.

«Ya no es probable que se registren fuertes vientos—dice el comunicado—pero con todo se recomienda a las embarcaciones pequeñas que tomen precauciones».

Noticias demoradas que llegan a Nassau, capital de las Bahamas, dan cuenta de que John Eldridge, Comisionado británico, y otras diez personas perecieron ahogadas el domingo cuando el ciclón azotó a la isla del Gran Abaco.

Ocho muertes se atribuyen al fuerte viento en las cercanías de Miami el lunes. El vapor «Elizabeth», de la Bull Line, encalló en Miami Beach durante el temporal, donde se halla con la quilla rota, como resto gráfico de los efectos del meteoro.

Cinco pequeños veleros de la flota de pescadores de esponjas de las Bahamas fueron destruídos y otros tres recibieron grandes daños.

Este ciclón ha tenido un final sin precedentes, que va contra las leyes que se habían deducido de esta clase de meteoros. Expiró lentamente en el mar, donde la mayoría de los ciclones adquieren una mortífera energía.

Formado en las cercanías de Bermuda, la tormenta avanzó al sur hacia las Bahamas y hacia el sudoeste a través de la parte inferior de la Florida, siguiendo al nordeste y anoche amenazaba con penetrar de nuevo por el norte de la Florida.

Además de formarse después de la llamada «época de los ciclones» en aguas muy al norte de la región donde usualmente nacen, la perturbación rompió todo precedente, moviéndose hacia el sur y viró bruscamente hacia Miami, sin perder velocidad.

DESAPARECE EL PELIGRO DE CICLON PARA LA FLORIDA

JACKSONVILLE, N.Y., noviembre 8. (AP.)—El «Weather Bureau» emitió la siguiente nota, a las 9 y 30 p.m.:

«La tormenta se ha disipado. Todas las banderas de peligro han sido arriadas».

GUGSA PIENSA IR A ROMA APENAS ACABE LA GUERRA PARA SALUDAR AL REY Y CONOCER A MUSSOLINI

Dice que ensanchará sus dominios mientras se lo permitan los italianos. Tiene 2,000 hombres bien armados. Iba a dar su mercado al «oudagio» Alí, pero no lo halló en Makale

(Por Andrue Berding)

MAKALE, Abisinia, Noviembre 9. (AP)—Vestido de general del ejército italiano, el ras Hailé Selassié Guxa, yerno del Negus, concedió una entrevista al corresponsal de «The Associated Press», en su tienda de campaña, diciéndonos que por mucho que se había empeñado no había podido atrapar su mortal enemigo, el «uodagio» Alí, exCónsul de Abisinia en Asmara, y luego representante del Emperador en Makalé, que intrigó cuanto pudo por hacerle saltar de ras del Tigré Oriental.

Poco antes de la entrada de las tropas aliadas en Makalé, Guxa envió al «meslanié» Zeyeu Hailú, para que con 50 hombres buscara en la ciudad al «uodagio», para darle su merecido. Las fuerzas penetraron en la población hallándola desierta. Mas tarde, Guxa hizo un llamamiento a los habitantes, que se reintegraron a la ciudad.

La segunda esposa de Guxa, una joven griega, su madre y una hermana, se hallaban en la población sin que nada les hubiese acontecido. El envío de los cincuenta parciales a Makalé lo hizo tan secretamente, que se asegura que ni las mismas fuerzas italianas se dieron cuenta.

La gente del ras se encuentra acampada del otro lado del río Agula, en donde se la está racionando en mejores condiciones.

Interrogado Guxa si él creía que los habitantes de la zona de Makalé se le opondrían, replicó enérgicamente:

—Yo soy un mandatario y me obedecerán siempre. El país se hallaba últimamente bajo la ocupación choana. Seguiré aumentado mi territorio, si ello place a las tropas italianas..

Preguntado respecto a la población de sus dominios dijo que en el Tigré Oriental hay 60.000 habitantes y 60,000 en el Tigré Occidental, todas súbditos suyos. En el avance, mandaba 2.000 guerreros bien armados y equipados.

Terminó diciendo que cuando termine la guerra irá a Italia, para ver al rey y al Duce Mussolini.

Al igual que en todos los campamentos abisinios, hay multitud de niños armados de rifles tan grandes como ellos, y mujeres.

Como consejero de Haile Selassié Guxa actuará el Cónsul de Italia en Adua Franca, que habla perfectamente el amárico. Guxa ha comenzado también a decir algunas palabras en italiano.

RAS GUGSA

Chocan un camión y una perseguidora cerca de Marianao

El camionero resultó herido. Tanto éste como el vigilante declaran casual el accidente

MARIANAO, noviembre 8. DIARIO Habana.—Esta tarde en la curva del Padre Emilio, en la carretera de Almendares, chocó la perseguidora número 9, que era guiada por el vigilante 1316, Joaquín de la Torre con un carretón tirado por un mulo, que venía en dirección contraria.

UN LESIONADO.—El mismo vigilante condujo al Centro de Socorro de Marianao a Manuel Ciunté Fernández, natural de España de 38 años de edad y vecino de Salvador número 76, siendo asistido de lesiones menos graves que se causó en la colisión.

DECLARA EL VIGILANTE.—De la Torre declaró que venía por la Calzada y que al llegar a la curva, había estacionada una máquina a la derecha y que al tomar el centro de la Calzada la perseguidora patinó de las ruedas traseras, chocando con el carretón, estimando el hecha casual. Igual declaración hizo el lesionado Ciunté. La perseguidora sufrió averías de poca consideración.—Martínez, corresponsal.

En la madrugada de hoy trataba la Policía de localizar un auto

Esta madrugada trataba la Policía de localizar una máquina obscura, cerrada, en la que viajaban seis individuos, por tenerse sospechas de que son solteadores.

Parece que intentaron asaltar a unos turistas que iban en una serie de máquinas, en caravana, por la Quinta Avenida, rumbo a la Playa, y a dos automóviles más que transitaban en esa dirección.

Hernández Catá presentó sus credenciales en S. de Chile

SANTIAGO DE CHILE, noviembre 8. (AP).—Con el acostumbrado ceremonial, presentó hoy credenciales el nuevo Ministro de Cuba, Alfonso Hernández Catá. Una muchedumbre congregada frente al Palacio de la Moneda lo vitoreó.

ATRACADORES DETENIDOS

Habían pedido mil pesos al dueño de un establecimiento situado en Rastro para fomentar una revuelta

Dos de los arrestados cayeron en la trampa que se les había tendido. El Servicio de Inteligencia del Ejército trata de localizar a varias personas que cree complicadas

Nuevo e importante servicio realizaron ayer los miembros del Servicio de Inteligencia del Ejército Constitucional.

Lograron el arresto de nueve individuos, que se encuentran seriamente complicados en varios hechos, entre los que figura una exigencia de dinero al propietario de la bodega situada en Rastro número 6, nombrado Justo Alvarez Díaz.

Se nombran los acusados Justo Febles Blanco, Juan González Andino, Rolando Rodríguez Arias, José Leal Pedroso, José Febles Suárez, Guillermo Flores Portel, Manuel Alvarez Argudín, Gilberto Valdés Hernández y Pablo Viñas Fernández, dueño de la imprenta situada en Avenida de Columbia y Miramar, en Marianao.

Según consta en las actuaciones, parte de ellos se encontraban reunidos en la casa Nueva del Pilar número 38, planeando hechos delictuosos que trataban de llevar a efecto.

La clave la dió la ocupación de dos cartas que recibió el comerciante Alvarez, en las que le exigen la entrega de tres mil pesos, dinero que, según los acusados, sería destinado a la revolución.

En una de las misivas le informaban al comerciante Alvarez que, en caso de acceder a la petición de entrega del dinero se efectuaría en la Plaza de la Fraternidad, a donde debía de concurrir con dicha cantidad.

Alvarez, de acuerdo con los agentes del servicio, salió del establecimiento y concurrió al Parque Central, pasando por el Centro Gallego y por el Bar Payret, donde se dió cuenta que era seguido por los detenidos Gilberto Valdés y Guillermo Flores. Una vez en el Parque de la Fraternidad, se le acercaron para que les entregara el paquete que, simulando el dinero llevaba Alvarez en sus manos, llevándose a cabo en esos instantes el arresto.

En un registro efectuado en la casa Nueva del Pilar 38, ocuparon los agentes varios revolvers, proclamas y documentos algunos de ellos impresos en la imprenta de Viñas Fernández.

Se trata de localizar el paradero de otros complicados, cuyas generales se hallan en poder de los agentes investigadores.

Los acusados fueron enviados al Castillo del Príncipe, dándose cuenta con lo actuado al Tribunal de Urgencia correspondiente.

EN EL CONSEJO CELEBRADO AYER SE HICIERON 7 MODIFICACIONES EN EL CODIGO COMICIAL VIGENTE

Se conceden cinco días para rectificación de errores en las candidaturas. Los candidatos tendrán un número en la boleta. Se escrutarán votos hasta las 12 de la noche

EL Consejo de Secretarios acordó, en la sesión de ayer, aprobar las siguientes modificaciones al Código Electoral.

CANDIDATOS NUMERADOS.—Estableciendo que entre el cuadro que está a la izquierda de los candidatos a cargos de representación proporcional y los nombres de los mismos se coloque el número correspondiente a cada candidato.

Este acuerdo modifica el artículo 116 del Código Electoral.

CINCO DIAS MAS PARA RECTIFICAR ERRORES.—Autorizando la presentación en un término de cinco días de los documentos complementarios del certificado de candidatura y la subsanación de errores contenidos en los mismos.

Modificación del artículo 109 sobre extensión de la autorización contenida en ese artículo al caso del candidato que renunciare.

Modificación del párrafo 4º del artículo 116 ordenando en una nueva forma las distintas secciones en la boleta provincial.

Fijando que los escrutinios primarios se practicarán por los Colegios Electorales desde la hora del cierre de las elecciones hasta las 12 de la noche.

Fijando como precepto electoral que las boletas oficiales que no fueren utilizadas en la elección sean selladas por la mesa del Colegio Electoral antes de abrirse las urnas.

Sosprendida una reunión comunista

El capitán F. Pérez, de la Segunda Estación con los vigilantes 1236 y 2290, auxiliado además con agentes de la perseguidora 38, sorprendieron esta madrugada a las dos y media, una reunión de comunistas, en la casa Conde 14, domicilio de Jaime Poporewich.

Los agentes de la autoridad arrestaron al inquilino, así como a Julio Guinert, Elena Poposky, Regina Guereghs, Salomon Stey, Moisés Welkenberda, José Michaelson, José Opeler, Walf Simoskywizt, Marcos Epson, Abraham Cache, José Rod, Hech Kook y Jaime Podrichismnisky.

Con motivo de la inauguración del monumento a Máximo Gómez, las oficinas públicas vacarán el día 18

En el Consejo de Secretarios se concedió un crédito de $200,000 para cuarteles militares. Se erigirá un monumento a Martí. Homenaje nacional al violinista White

Sobre los acuerdos del Consejo de ayer el secretario interino de la Presidencia, doctor Andrés Domingo, informó a los periodistas en la siguiente forma:

EL DEVELAMIENTO DE LA ESTATUA DE MAXIMO GOMEZ.—Se acordó aprobar el programa de festejos para el acto de develar el monumento erigido al generalísimo Máximo Gómez, que tendrá efecto el 18 del actual, a las diez de la mañana.

Fué designado el doctor Miguel Angel Carbonell para hacer el panegírico, a nombre del Gobierno, del patriota y guerrero cuya memoria se honra.

Para dar mayor lucimiento a la fiesta, vacarán las oficinas públicas.

Se ha concedido un crédito de 5,600 pesos para los gastos que origine dicho acto.

MONUMENTO A MARTI.—Acordóse levantar un monumento a la memoria del apóstol de las libertades cubanas, José Martí.

Aprobadas las bases para dicho proyecto, se designará una comisión presidida por el secretario de Educación para todo lo relacionado con dicho asunto.

SUMINISTRO DE AGUA.—Se autorizó un crédito de 5,000 pesos destinado al pago de suministro de agua, en favor de la Compañía Nacional de Acueductos de Cuba.

PARA LA ASOCIACION CIVICA DE BENEFICENCIA.—Se acordó concederle a la Asociación Cívica de Beneficencia un crédito de 17,000 pesos.

PAGO DE CHAPAS.—Se consignaron 2,000 pesos para el pago de las nuevas chapas y material de escritorio de la Policía Secreta Nacional.

200 000 PESOS PARA EL EJERCITO.—Fué autorizado un crédito de 200 000 pesos que se pondrá a disposición del Ejército Constitucional para atender a las erogaciones que requieren la construcción y reparación de los distintos puestos militares.

PARA LOS ASILADOS DE MAZORRA.—Se aprobó la concesión, en principio, de un crédito para equipos de invierno, camas, frazadas y ropas para los asilados del Hospital de Dementes de Mazorra.

SOBRE EL HOSPITAL «SAN LAZARO».—Presentado al Consejo un memorándum sobre la situación económica del Hospital de Leprosos San Lázaro, se acordó dejar para la próxima sesión la solución de esta cuestión.

MODIFICACIONES QUE FUERON RECHAZADAS.—Fueron rechazadas las modificaciones introducidas por el Consejo de Estado a la ley del Uno y Medio por ciento.

HOMENAJE A WHITE.—El Consejo en pleno acordó un homenaje, que tendrá carácter nacional, a la memoria del eminente violinista cubano, José Silvestre White y Laffite, en conmemoración del primer centenario de su nacimiento.

AUTORIZACION.—Se acordó facultar a las autoridades competentes para decomisar todo automóvil, barco u otro vehículo cualquiera que se utilice para conducir materiales explosivos y armamentos de todas clases.

VOTO DE CONFIANZA.—Le fué concedido un voto de confianza al secretario de Sanidad para que, en representación del Gobierno, trate y resuelva en la Oficina Sanitaria Panamericana, el problema de la cooperación para la labor sanitaria que se estime conveniente en la República.

Sumario de esta edición

Aduana	2	Sanidad	10
Anuncios Clasificados	18.19-20-21	Secretaría de Comercio	10
Cables	22	Secretaría de Estado	10
Cables de España	13	Secretaría del Trabajo	10
Cartel del Día. (Teatros y Cines)	6	Sociedades Españolas	3
Católica. (Cultos para mañana e Información General)	8	Sports	14.15
Círculo Nacional de Trabajadores	3	Telegramas del Interior	16
Colegio Estomatológico	3	Tribunales	10
Columna Editorial	3	Unión Social Económica	3
Comisión de Propaganda y Defensa del Tabaco	5	Viboreñas	16
Consejo de Secretarios	3	LECTURAS:	
Crónica Habanera	5.7-9	Actualidad Internacional (Por J. L. M.)	22
Crucigramas	4	Al Margen de la Historia.—Este Gran Don Ramón	4
Cruz Roja	5	Armonías. (Por Gustavo E. Urrutia)	2
Defunciones	5	A Través de la Vida. (Por Héctor de Saavedra)	4
Escenario y Pantalla. (Crítica)	6	Bromas y Veras. (Por Joaquín Aristigueta)	12
Estado del Tiempo	12	De Día en Día. (Por Tartarín de Tarascón)	12
Gacetillas	6.8	Desde París. (Por Eduardo Avilés Ramírez	12
Guanabacoa al Día	16	Desde Wáshington. (Por Diplomáticus)	22
Habaneras	4	El Cuento de Hoy	7
Información General de Provincias	16	Juegos Florales. (Por Mercedes Valero de Cabal)	13
Lonja del Comercio	11	La Destrucción de Poblet. (Por José Aixalá)	13
Manzaneras	4	La Opinión Francesa y las Sanciones. (Por Pierre Dominique)	12
Mercantil	11	Las Leyes del Trabajo en Todo el Mundo	2
Municipio	10		
Noticias de los Juzgados de Primera Instancia.—(Vida Civil)	10		
Pasatiempos	19		
Política	17		
Puerto	10		

M.E.C.D. 2016

VARIOS CUBANOS Y ASIATICOS SON ACUSADOS POR EL SUBINSPECTOR ARAGON DE COMETER GRAVE DELITO

DIARIO DE LA MARINA

Fundado en 1832
Dirigido hasta 1919 por D. Nicolás Rivero y Muñiz.
Oficinas y Talleres: Prado 103. Habana.—Representante en New York, Joshuá B. Powers Inc. 220 E. 42nd. St.
Director actual: José I. Rivero.

Editado por la Cía. DIARIO DE LA MARINA (S. A.) cuyo programa consiste «en la defensa de los intereses generales y permanentes de la Nación cubana, de los especiales de la Colonia española establecida en la misma y de la unión y armonía entre los diversos elementos que conviven en el país». Art. 1º de los Estatutos.

Teléfonos del DIARIO

Dirección	M 3577
Administración	M 7911
Suscripciones	M 7911
Quejas	M 7911
Clasificados	M-7915
Jefe Redacción	M-1287
Redacción	M 7913
Sports	M 7912
Ag Guanabacoa	XO 1584

PRECIOS DE SUSCRIPCION AL «DIARIO DE LA MARINA»

Habana y Provincias	
Mes	$ 1.20
Trimestre	3.25
Semestre	6.25
Año	12.00
Extranjero	
Trimestre	$ 4.25
Semestre	8.00
Año	15.00
Edición Dominical (Para el extranjero solamente)	
Semestre	$ 3.00
Año	5.00

Inscripto según la ley No. 82, resolución No. 32, de 17 de agosto de 1933.

ARMONIAS

Por GUSTAVO E. URRUTIA

OBSTINACION

EL siguiente artículo del doctor Tranquilino Maza Cobián apareció el día 7 en nuestro fraternal vecino «¡Alerta»!, periódico donde me propongo refutar los conceptos que me parecen erróneos, y restituir a la verdad mi criterio adverso a una concentración política de negros en un solo partido. Esto es en realidad lo que yo decía en el párrafo que el Dr. Maza Cobián ha querido usufructuar truncándolo, acaso muy quirúrgicamente, pero de manera impropia para acreditar su probidad polémica de médico-periodista.

Por mor de la buena ética, reproduzco aquí su escrito precediendo a mi impugnación, la cual también aparecerá en esta columna después que se publique en «¡Alerta!»

A continuación el trabajo del doctor Maza Cobián:

CONCIENCIA DE CLASE
(Por el Dr. Maza Cobián)

Nuestra contribución, prestada desde estas columnas de «Alerta», y encaminada a propiciar la mejor convivencia entre los componentes étnicos que forman el pueblo cubano, ha tenido la virtud de provocar un halagador movimiento de opinión favorable a ese empeño como lo demuestra el sin número de mensajes y parabienes que venimos, recibiendo, de negros y de blancos interesados en que en Cuba se establezcan normas de equidad y de justicia a la hora del disfrute de los derechos ciudadanos, único medio de hacer perdurable la estabilidad de sus instituciones.

Es ésta la oportunidad de recalcar, como decimos anteriormente, que no solo están interesados en este movimiento los elementos negros sino que con ellos están unidos, a veces en los planos más elevados, individuos de la raza blanca de los que figuran en el grupo de cuantos pensamos que no puede engrandecerse a la República ni aspirar a su verdadero progreso sin antes procurar igualdad de oportunidades de vida, nada menos, que el tercio de la población cubana, tal es la raza negra.

Mas, sea cual fuere el entusiasmo observado por nosotros, no por ello dejaremos de expresar la opinión que nos sugiere la actuación de la raza negra en el presente momento en que, si es verdad, que se aprecian rudimentos de un nuevo modo de sociabilidad encaminado hacia nobles ideales, no es menos cierto que, no existe entre los componentes de esa raza, un espíritu de clase definido y orientado hacia un límite de superación colectiva.

Lo que nadie sería capaz de negar es la característica, ya señalada por nosotros, al hacer resaltar la innumerable cantidad de iniciativas, todas encaminadas a la misma finalidad, a tal extremo que si fuésemos dados a las denominaciones, llamaríamos a este instante de la vida de la raza negra: «Período de las Asociaciones».

No criticamos. El propósito es elevado y, con seguridad que se inspira en un ansia de mejoramiento colectivo. Muy lejos de ello.

Repitamos ahora los puntos de vista sustentados en un trabajo anterior. Si el objetivo es el mismo ¿por qué no reunirse bajo una sola organización, (llámese como se llame») para la lucha común?

La unión, es de antiguo, que produce la fuerza; pero la unión de fuerzas encaminadas a un fin común produce con mayor facilidad y eficiencia, el resultado apetecido.

Hay una razón fundamental que nos obliga a proceder como reiteradamente venimos predicando y es ésta: Ninguno de los grupos o asociaciones que se dicen existir ha conseguido nada práctico en favor del negro.

Hasta este momento y, si nos atenemos a la que se ha publicado, solo la «Asociación Cívica de Reivindicaciones» ha planteado, en firme sus demandas ante el Partido «Unión Nacionalista» sin que hasta este momento hayan sido aceptadas oficialmente por esa entidad política.

Si la «A. C. R.» que tiene arraigo en la República hubiera recibido el calor de los otros Grupos, ya a esta fecha sus demandas hubiesen sido resueltas favorablemente por esa u otra colectividad.

«Ahora o Nunca» decíamos cierta vez. Cabe repetirlo una y mil veces.

Si la raza negra está, verdaderamente interesada en arribar a la igualdad práctica en el disfrute de sus derechos, debe caminar, sin más demoras, a conseguirlo por el buen uso de sus derechos políticos y por medio de una organización que, acorde con nuestras leyes la lleve hacia tal objetivo.

Para ello hace falta conciencia de clase e identificación de sus guías con la masa negra.

La compenetración entre unos y otros debe ponerse a prueba hasta con el sacrificio de todo lucro personal por parte de los más responsables.

Ahora mismo la raza negra ha podido demostrar, con un gesto que existe compenetración entre sus componentes.

Un partido político comete la imprudencia de postular, nada menos que, a un individuo a quien se acusa de ser promotor o importador de «asociaciones exóticas» traídas del Sur de los Estados Unidos, el «Ku Kux Klán Kubano».

De haber existido una conciencia de clase definida, a esta hora no debían figurar negros, por haberse negado a ello, en la candidatura de ese partido y, ya se sabría que ningún negro votaba esa candidatura, a fin de NO BENEFICIAR a quien se acusa de una agresión contra esa raza.

Esa misma conciencia de clase hubiera hecho pensar al negro que agrupándose, como quiere la «A. C. R.» decidiría como factor electoral, cualesquiera que sean las condiciones en que los partidos existentes fueran a las elecciones en diciembre.

No exageramos. Ateniéndonos a la población electoral cubana, la raza negra daría el triunfo, indefectiblemente, apoyando una tendencia, aunque esta fuera la menos numerosa, como será la que se enfrente a la unión de «fuerzas liberales» que ahora se trata de efectuar.

Ya lo dijo nuestro querido Urrutia: «De consolidarse la «A. C. R.» decidiría siempre el triunfo electoral en favor del partido que apoyara...»

Hace falta para ello que esa misma raza tenga una bien definida y orientada **conciencia de clase.**

Dr. T. Maza Cobián.

« * »

En la incubadora, para próxima fecha, una rápida visión de Güines.

En las urnas para el 15 de diciembre, elección de Gustavo E. Urrutia y Quirós para Representante número 17 por el Partido Liberal.

Explica el cónsul chino su actuación en un acto delicado

Su única actuación ha sido la de trasmitir a la Stría. de Gobernación una solicitud

El Dr. Tchou Che-tsien, cónsul general de la República de China en Cuba, nos escribe en relación a la denunciada fraudulenta introducción de nacionales chinos en este país, de la que dimos cuenta en nuestra edición del pasado día 5.

Expone el distinguido representante de la nación china, que la única intervención de ese Consulado General ha sido la de trasmitir a la secretaría de Gobernación la solicitud que allí se recibió del Casino Chino, para que aquélla habilitara en esa sociedad una oficina para la expedición de los carnets de extranjeros, pero, naturalmente—continúa diciendo el Dr. Tchou Che-tsien—bajo el directo control y manejo de los propios oficiales de aquella secretaría.

Con gusto complacemos al señor cónsul general de China.

EXIJA el SUPLEMENTO n ROTOGRABADO con esta EDICION

LA POLICIA SECRETA DETUVO YA A CINCO FALSIFICADORES DE CARNETS DE EXTRANJEROS

Se cree que ninguno de los complicados en este delito podrá soslayar el castigo

El subinspector Raimundo Aragón, de la Policía Secreta, con órdenes directas del jefe del cuerpo, comandante Eugenio Menéndez, continuó ayer sus investigaciones para descubrir a los autores de la falsificación de carnets del Registro de Extranjeros de la secretaría de Gobernación, cuyos detalles ofrecimos ayer, habiendo detenido ya a los hermanos Guillermo y Ramón Pomares Ortiz, el primero ex empleado del citado Registro. Y detuvo ayer a Alfonso Lam, vecino de Rayo 62, secretario de sociedades asiáticas, todos los que fueron presentados al juzgado de instrucción de la Segunda Sección, que dispuso su reclusión en el Vivac por el término de ley.

Igualmente, Aragón detuvo a Joaquín Clavel, de Libertad 50, y a Jorge Pan, asiático éste, los que, como los anteriores, fueron remitidos al Vivac. En todas esas pesquisas y detenciones Aragón fué auxiliado por el detective de la Secreta, Miguel Aztiazarain.

El repetido Aragón se constituyó en el domicilio de Antonio Fusté Piñón, español, empleado de una casa comercial en Obrapía 23, por tener noticias de que poseía un carnet falsificado, declarando Fusté que Guillermo Pomares se comprometió a hacerle entrega de su carnet y del de los demás que prestan sus servicios allí. Igualmente, Carlos Rey Rey, de Enna 131, manifestó al subinspector Aragón que el repetido Pomares ajustó con él la entrega del carnet.

Guillermo Pomares expuso al Juzgado, en sus descargos, que prestaba sus servicios en el Registro de Extranjeros desde hacía cinco o seis meses y que él se dedicaba a confeccionar los carnets para evitar a los interesados las demoras consiguientes, confesando que las huellas digitales que aparecen en los carnets de distintas personas, falsificados, corresponden a las de su hermano Ramón, y que trató, al conocer la denuncia del subjefe del Negociado de Registro de Extranjeros, Sr. Francisco de Paula Muñoz, de recoger los documentos que obraban en poder de Fusté, Rey y otros, para hacerles imprimir sus verdaderas huellas digitales, pero no pudo lograrlo.

Aragón, con Antiazarain, continúa infatigablemente sus pesquisas, ya que tiene conocimiento de otros más complicados y de la expedición de los tantas veces repetidos carnets a otras personas.

Con relación a la falsificación de documentos del Registro de Extranjeros de la Secretaría de Gobernación, el Subinspector de la Policía Secreta, Raimundo Aragón, ha continuado sus pesquisas, de las que damos cuenta, deteniendo a los hermanos Guillermo y Ramón Pomares Ortiz, a los que señala como directores del delito, y, también a Alfonso Lam, secretario de sociedades asiáticas, de los cuales ofrecemos la fotografía.

DUELESE EL DR. CUERVO DE QUE EL "CLUB ATENAS" PROHIJE LA CAMPAÑA CONTRA LOS ITALIANOS

Recuerda algunos hechos memorables en la historia de Cuba y dice que el pueblo italiano es el menos racista del mundo. Estima que el «Club Atenas» tiene otra misión

Habana, 7 de Noviembre de 1935.
Señor doctor Miguel Angel Céspedes,
Club «Atenas».
Habana.

Distinguido compañero:

Es cierto que su nombre no aparece entre los integrantes del Comité Pro-Abisinia y los firmantes de las declaraciones insertadas en la prensa capitalina del día 3 del corriente, dando noticias a la opinión pública cubana de su constitución. Pero no es menos cierto que usted ha sido siempre, desde su fundación, miembro prominente del club «Atenas», y que la referida manifestación ha tenido lugar bajo los auspicios de éste, con una aparatosa «mise en scene» que está en estridente contraste con la sencillez que suelen revestir los actos de todo club cultural.

Pero lejos de mí el propósito de entablar una polémica con los señores que hicieron alarde de italofobia, disfrazándose de pacifistas. La parte sana de la opinión pública los juzgó ya como se merecen.

Me dirijo a usted con estas breves líneas, para manifestarle, pública y sinceramente, mi viva sorpresa y honda pena por verlo mezclado, aún de modo indirecto, en una manifestación de puro matiz subversivo, en la que la independencia de Etiopía estaba destinada, de antemano, a servir de pretexto a un escandaloso meeting bolchevique.

Su actitud de pasiva anuencia en tal ocasión me ha causado, antes que nada, sentimientos de sorpresa. Pero a la sorpresa se agrega un sentimiento de pena perfectamente justificado, por poco que uno se fije en sus brillantes antecedentes de patriota cubano y sus múltiples méritos de hombre público.

Recuerdo que usted fué precisamente uno de los que tomaron parte en la piadosa peregrinación que el pasado año la Colonia Italiana efectuó al Cacahual. Y usted mismo, a la par de todos los que allí nos encontrábamos, pudo escuchar de labios del doctor Fernando Ortiz —al que todos admiramos por su gran talento de historiógrafo y costumbrista— una apasionada evocación de aquellos bellos tiempos, siempre presentes a nuestros espíritus, en que los italianos vivieron la noble causa cubana como si fuera propia y los exponentes de la aristocracia del intelecto y de la política se pusieron a la cabeza de todo un vasto movimiento popular, constituyendo de un extremo a otro del Reino numerosos Comités Pro-Independencia de Cuba. Sirva de ejemplo la caballerosa actitud de Felice Cavallotti, sugestiva figura de político, polemista y luchador quien, en un magnífico transporte de elocuencia arrolladora, exaltó el sublime sacrificio de los prohombres de la libertad cubana. Y quedará siempre impreso con letras de oro en el alma cubana, el hecho histórico de que la Cámara italiana, al enterarse de que el Titán de Bronce había encontrado una heroica muerte en la manigua, lo conmemoró solemnemente suspendiendo las sesiones, como lo testimonia la tarja en bronce puesta en el monumento del Cacahual.

Esto por lo que se refiere al lejano ayer. Pero, también en lo sucesivo, Italia y Cuba marcharon siempre juntos como lo prueba nuestra declaración de guerra a Alemania, y la perfecta compenetración espiritual en todos los años que siguieron a la conflagración mundial.

¿Qué es lo que pasa ahora?

Esta es la pregunta que se hacen todos los cubanos de buen sentir.

Prefiero preguntárselo a usted, en la esperanza de que quizás usted logre darme una explicación plausible. Usted ha podido constatar personalmente que los italianos no distinguen a los hombres por su pigmentación, y han sido siempre el pueblo más anti-racista del mundo. El relevante número de esclavos (negros y no abisinios) que recuperaron ya la libertad en virtud del bando del General Emilio de Bono, y las espontáneas manifestaciones de júbilo con que los indígenas acogen a las tropas italianas deberían convencer, una vez por todas, a los cubanos de que Italia está llevando a las lejanas tierras de Etiopía la civilización y no el terror.

Algunos compatriotas nuestros, de sospechosas tendencias políticas, afirman, de otra parte, que es necesaria una cruzada contra el imperialismo fascista, producto de la ambición y megalomanía de un solo hombre. Mussolini, que impone a un pueblo acobardado y descontento las pesadas cadenas de su despótica voluntad.

Precisamente en mi condición de cubano, amante de la imparcialidad, me parece que esta es otra fantástica leyenda que choca con las espontáneas y entusiastas impresiones de los cientos de miles de turistas que, todos los años, recorren Italia de un extremo a otro. Todos ellos han tenido amplia oportunidad de comprobar con sus propios ojos que el pueblo italiano y el Duce son una sola cosa, un único bloque de granito, por la misma razón por la cual el artista y su obra de arte forman un tono inconfundible.

Usted, que ha sido durante tantos años, según las referencias muy autorizadas que me han llegado, uno de los principales o caso el primer orientador de la trascendental misión intelectual del club «Atenas», ¿considera que este acto corresponde a su misión de cultura?

¿Cree usted justificada la posición que el club «Atenas» asume en este caso?

La Sociedad Italo-Cubana de Cultura le cuenta entre sus miembros, y la Escuela Vittorio Emanuel III le distingue como uno de sus más prestigiosos alumnos; por ella han pasado también otros hombres y damas de la raza de color, y su permanencia como tales alumnos hasta vencer los cursos prueba la existencia de un ambiente de confraternidad racial que acaso no sea lo normal y regular.

¿Podría indicarse otros centros de cultura donde hallara la familia de color una acogida semejante? ¿Cree usted fácil cohonestar esta conducta social con la inesperada agresión moral de que el club «Atenas» parece hacer objeto a la sociedad italiana, que se identifica con sus legítimos afanes culturales de superación individual y social, y abre sus puertas a todos los cubanos?

¿No cree usted llegada la ocasión, que considero consecuencia de su responsabilidad orientadora, de decir cuál es el verdadero sentimiento de esa institución de cultura y representación social?

Me permito creer que la sociedad italiana puede esperar del club «Atenas», por su alta responsabilidad directora, un acto de comprensión y responsabilidad.

Apelo a los hombres que, como usted, en el seno de este prestigioso centro, laborando en muchos años, lo han colocado en respetable beligerancia social y en amplia consideración general. Y esta apelación, aparte del interés sentimental que puede moverla, la impulsa también el hecho de que, al igual que el club «Atenas», nosotros luchamos por los intereses perpetuos de la amistad italo-cubana.

Pero algo también sorprendente, que demuestra que este acto no responde a la tradición cultural y directora del club «Atenas», es el injusto ataque a la «Hora Italiana» de radio que, desde hace más de un año, se ha estado trasmitiendo en la Habana como una manifestación más del afán de compenetración cultural con todas las esferas de la sociedad cubana, y ante cuyo micrófono han hablado hombres de color que fueron también miembros de ese club. Del carácter respetuoso y comedido de esa Hora, que no ha sido alterado por las penosas circunstancias actuales, es suficiente garantía la cordura y la corrección personal de quienes la dirigen y que tienen presente el hecho concreto de lo inútil que sería, y hasta contraproducente, cualquier manifestación extemporánea que lastimara el amor propio de los cubanos.

No es posible que en estos momentos críticos el club «Atenas» se aparte de su tradición y desconozca sus responsabilidades vitales que lo han llevado siempre a negar cooperación a todo acto que pudiera parecer de tendencias racistas. No importa, desgraciadamente, que el Comité Pro-Abisinia que se ha formado esté integrado por personas de distintas razas; lo que le da poder y eficacia es la aparente solidaridad que el club «Atenas» le presta. Quiero declarar que la reunión de estas personas, así como la formación de ese Comité en cualquier otro lugar, me hubiera dejado indiferente, pero en este caso no. Nos consideramos vinculados a la tarea cultural del club «Atenas», y por ello apelo a sus más altos sentimientos de comprensión y solidaridad intelectual.

Le ruego excuse la extensión de esta carta, y me suscribo de usted, muy atento servidor suyo y compañero,

Dr. Evelio CUERVO.

Lea ¡ALERTA! al mediodía. Y AVANCE por la tarde.

Hombre arrestado por exigir dinero a una pobre madre

Le ofrecía decirle dónde se encuentra la hija, secuestrada por un titulado capitán etíope

El capitán Medina, al mando de la Cuarta Estación, asistido de los agentes 3102 y 1913, lograron ayer tarde el arresto de un individuo nombrado José Esteban Anieba Díez, de 21 años de edad y vecino de Cienfuegos número 74, por acusarlo Pura Capote Milián, vecina de Samá 4, en Marianao, de habérsele presentado en su domicilio exigiéndole cierta cantidad de dinero, por informarle de su hija Georgina, que como se recordará fué sustraída de su casa por el capitán abisinio Benerie Reels.

El detenido fué enviado al Vivac a disposición del Tribunal de Urgencia correspondiente.

TESTIMONIO ACUSATORIO CONTRA EL POLICIA NUMERO 2757

Veinte empleadas aduaneras están en nuevos cargos

Han sido cesanteados 29. Sólo 5 mujeres han sido nombradas ahora para cubrir vacantes

A propósito de un suelto publicado en un periódico de esta ciudad, en relación al movimiento de personal ocurrido en la Aduana de la Habana, el administrador Sr. Pedro León Otaño, nos ha dirigido una carta por la que aclara determinados particulares, a saber: Que no es cierto que la señorita Elisa Lleó, empleada de 34 años en la Aduana, haya sido declarada cesante, sino cambiado su nombramiento con uno compatible con su sexo, pues el anterior nombramiento de la señorita Lleó era de inspector.

Que al hacerse la reorganización del personal aduanal—y ya de esto dimos oportuna cuenta ayer—se le presentó al señor León Otaño el problema de tener en la plantilla del personal de la Aduana cincuenta empleadas con nombramientos de inspectores, marineros, calafates, y otros que deben ser desempeñados por hombres, de lo que resultaba que importantes servicios, tales como el resguardo, la vigilancia de noche y otros departamentos carecían del adecuado personal, que además era insuficiente, y entonces se acordó, respetando los derechos y ateniéndose a la capacidad de cada empleada, llevarla a puestos compatibles con su sexo.

Que el total de empleadas cambiadas de nombramientos fué en número de veinte, quedando separadas definitivamente veintinueve, por distintas causas, y que solamente cinco mujeres figuran entre el personal nuevo nombrado en el aludido movimiento, para lo cual se atendió también y en primer término, a su capacidad.

Murió en Tampa un antiguo fabricante de cigarrillos

TAMPA, Florida, noviembre 8. AP. Hoy falleció en esta ciudad, Andrés Díaz, asturiano, de 78 años, fabricante de cigarrillos, que fué uno de los iniciadores del negocio en esta ciudad. Vino siendo casi niño. Deja viuda, hermano, Ramón, y un sobrino, José Cuyas, de Nueva York.

LOS RETIRADOS CIVILES IRAN A PALACIO EL 12

Se les adeudan 22 meses y no hay modo de que salgan las leyes que les amparan

Fué visita anoche de nuestra Redacción el señor García Sierra, Presidente de la Federación de Retirados y Pensionados Civiles, quien nos hizo entrega de una copia del telegrama que hubo de dirigir ayer al coronel Mendieta, Presidente de la República, sobre el problema de hambre de los retirados, y de la convocatoria que hace a estos últimos y a los familiares que tengan a su abrigo para que concurran el martes, día 12 de los corrientes, frente a Palacio para imponer al Primer Magistrado de la nación de la imperiosa necesidad de que se resuelvan los problemas como él ya tiene ordenado.

He aquí el texto de ambos documentos:

«Coronel Mendieta
Presidente República,
Palacio.

Acusamos firmemente ante usted, como propiciadores inconsciente oposición Gobierno y quebranto sosiego público, a sus colaboradores encargados solucionar, como Ud. ofreció, los gravísimos problemas de hambre Retirados Civiles. Ni Ley ni pagos. Veintidos meses atrasos.

Rogámosle reciba martes 12 comisión jubilados convocados para Parque Zayas, frente a Palacio a las diez antes meridiano.

Respetuosamente
García Sierra,
Presidente «Federación».»

CONVOCATORIA

«Se convoca a todos los jubilados del Retiro Civil para que concurran el martes 12, a las diez de la mañana, al Parque Zayas, frente a Palacio, con los familiares que tengan a su abrigo, para imponer al señor Presidente de la imperiosa necesidad de que se resuelvan de una vez nuestros problemas como él ha ordenado y no se cumple.—**Camilo García Sierra**, Presidente de la Federación Nacional de Jubilados y Pensionados del Retiro Civil».

Noviembre 8 de 1935.

LA DESVENTURADA ESPOSA LE ACONSEJABA QUE GUARDARA EL ARMA CONQUE LE DIO MUERTE

Las leyes del trabajo en todo el mundo

Este artículo corresponde a la serie de estudios que damos a nuestros lectores, acerca de las leyes del trabajo en todo el mundo civilizado.

El lector verá que las características de todas las leyes, en los demás países se amoldan a los principios de Derecho, que ha defendido el DIARIO DE LA MARINA de un punto de vista patriótico, por cuanto lo es que Cuba no se aparta de los dictados de la Justicia de la Humanidad. Dichos principios son: No retroactividad de las leyes, igualdad en el concepto de la ciudadanía e incorporación ciudadana a los efectos de la Ley del Trabajo en los casados con mujer cubana o padres de hijos nacidos en Cuba.

Pues como el lector irá viendo, todos los países han tratado de proteger a sus «ciudadanos» (sin distingos) en esta ola nacionalista que ha invadido al mundo, pero todos los países lo han hecho sin olvidar los principios de Derecho que hicieron la Civilización, resultando Cuba un caso excepcional, sin honra ni beneficio para ella.

Vaya viendo y juzgando el lector por las legislaciones de los demás países, que vamos transcribiendo y comentando en esta sección:

EN NINGUN PAIS DEL MUNDO SE IMPIDE TRABAJAR AL NACIONALIZADO

La Nacionalización del Trabajo en Perú y en Nicaragua

La moderna Carta Fundamental del Perú, de 9 de abril de 1933, asegura la libertad del trabajo a todos los ciudadanos (Art. 442), disponiendo que «puede ejercerse libremente toda profesión, industria u oficio que no se oponga a la moral, a la salud ni a la seguridad pública». (Art. 67).

«Toda empresa —dice la ley de 8 de abril de 1931—, está obligada a emplear no menos del ochenta por ciento de mano de obra PERUANA, y el total de los salarios a beneficio de ésta no debe ser inferior al ochenta por ciento del montante de los salarios en cada empresa».

El artículo 23 de la Constitución de Nicaragua garantiza a todos los habitantes de la República, sean nicaragüenses o extranjeros, la seguridad individual, la libertad, la igualdad y la propiedad. La Ley no reconoce privilegio personal alguno, de conformidad con lo declarado en el artículo 53 de la propia Ley fundamental.

Por la Ley de 3 de febrero de 1931 se dispuso que toda empresa deberá utilizar, por lo menos, el setenta y cinco por ciento de nacionales.

En ambas legislaciones se fija un porcentaje en favor del obrero nacional, pero sin establecer distinciones absurdas entre los ciudadanos: todos tienen el mismo derecho al trabajo, porque todos están igualmente obligados a contribuir, personal y económicamente, al sostenimiento del Estado.

Además, el tanto por ciento que se deja libre tiene carácter de permanente, pudiendo, por lo tanto, los extranjeros, obtener empleo en las empresas de todas clases, dentro del límite máximo que se les señala. De este modo quedan amparadas las mujeres y los niños nativos que se encuentren al amparo de los trabajadores que no sean nacionales.

La Ley cubana, por el contrario, señala el cincuenta por ciento en fabor de los obreros cubanos nativos. Sin embargo, como todas las plazas que vacaren, así como las que se crearen, tienen que cubrirse forzosamente con nativos, resulta que el cubano por naturalización, a pesar de que es cubano, no puede obtener empleo en ninguna empresa. De este modo se excluye totalmente del trabajo no ya a los extranjeros, sino también a los nacionales. Y la exclusión, en definitiva, condena a la miseria a millares de mujeres y niños que quedan, desamparados e indefensos, al cuidado de un ciudadano convertido en indigente.

Este es el vigésimo tercer trabajo preparado por la Asociación para la Defensa de los Derechos Ciudadanos. Mañana:

ITALIA

Invita el Alcalde a formalizar una grave denuncia

Fué formulada por algunos señores contra un Jefe de la corporación municipal

Doctor José I. Rivero,
Director del DIARIO DE LA MARINA,
Prado número 103.
Habana.

Mi estimado amigo:

En la edición del DIARIO DE LA MARINA, correspondiente a esta fecha, se inserta una nota asegurando que «los comerciantes establecidos en esta capital, señores Jesús Gutiérrez Pérez, Ramón Guillén, Aurelio Tamargo y Rogelio Domínguez, se han dirigido al DIARIO quejándose de la actuación del Jefe de Gobernación Municipal.

Como en ocasión análoga, esta Alcaldía, procedió con rápida energía al esclarecimiento de la verdad y a la imposición de las correspondientes sanciones disciplinarias, le ruego tenga la bondad de solicitar de los señores comerciantes que han acudido a usted en queja, ratifiquen ante esta Alcaldía la denuncia formulada, al objeto de proceder de acuerdo con lo que determinan las leyes.

De usted con la mayor consideración,

Doctor Guillermo Belt

NUEVA CAMPAÑA PARA EXTIRPAR EL TERRORISMO

El Secretario de Gobernación pide la ayuda al vecindario para acabar con ese peligro

En relación con el último atentado terrorista en Luyanó, el doctor Maximiliano Smith, Secretario de Gobernación, hizo ayer las siguientes declaraciones:

«El hallazgo de una casa minada con dinamita con fines terroristas, que si hubiese explotado ¡cuántas desgracias hubiera ocasionado!, me obliga a dirigirme a todos los habitantes conscientes de la ciudad de la Habana, a fin de pedirles nuevamente su cooperación para evitar que tales hechos criminosos puedan ocurrir. Porque, no es un ataque al Gobierno constituído, ni para impedir la celebración de las elecciones lo que se pretende; sino un ataque a la vida y la propiedad privadas—la destrucción de casas particulares, y de vidas de inocentes ciudadanos, hombres, mujeres y niños—que en manera alguna, repito, tienen relación con el Gobierno Provisional, ni con la celebración de esas elecciones. Se trata pues, de prestarnos un recíproco apoyo, que representa un acto de civismo, con el objeto de exterminar una secta peligrosa de criminales, tipo lombrosiano, que ha aparecido nuevamente, por desgracia para la Sociedad, y a quienes hay que hacerles frente como si se tratara de los tigres enviciados con la carne humana, cuya historia leída ayer en mis ratos de descanso voy a relatar sucintamente.

«Allá en los villorrios cercanos a las selvas asiáticas y africanas, suelen introducirse felinamente en la obscuridad de la noche, estas terribles fieras que llaman «comedores de hombres» y penetrando en los hogares de esas pobres tribus, se llevan hoy a uno, mañana a otro, pero siempre a hombres (por lo que hay que considerar a esas fieras salvajes más nobles, si cabe la frase, que a estos que aquí nos gastamos, quienes no respetan ni mujeres ni niños) hasta que horrorizados todos los vecinos se reúnen y por instinto de conservación toman medidas de vigilancia y seguridad y el tigre es matado. Lograda la muerte de la fiera se da una gran fiesta de expansión y regocijo porque vuelve a renacer la confianza en aquellos ciudadanos atemorizados.

«Todos los habitantes de la Habana están en mayor peligro aun que esos pobres salvajes de las tribus de que os he hablado, porque el terrorista ataca al hombre, a la mujer y al niño, a la propiedad y a cuanto hay de sagrado en las sociedades civilizadas. No es posible que una ciudad como la Habana pueda tolerar que estos hechos verdaderamente salvajes ocurran. Como todos estamos corriendo el mismo peligro porque el terrorista no se sabe dónde, cuándo ni a quién va a atacar, es preciso que todos los ciudadanos se presten, siquiera por instinto de conservación, a brindar la lógica cooperación que voy a solicitar de ellos: se trata sólo de vigilar al vecino, por si nota algo extraño, anormal, que le produzca desconfianza, dar parte inmediata por teléfono o como se pueda a la Estación de Policía más cercana, a fin de que los Cuerpos de Seguridad puedan prevenir y evitar cualesquiera de esos bárbaros atentados, que sólo tienen como consecuencia la destrucción de vidas y propiedades particulares, sin nexo alguno con el Gobierno constituído.

«El Gobierno Provisional se siente lo bastante fuerte para defenderse y castigar severamente a los culpables. Pero lo que se trata es de prevenir o evitar hechos que todos habremos de lamentar; y que muy especialmente lamentarán los familiares de las víctimas inocentes. ¿Y quién de vosotros puede decir cuál será la escogida?

«Este Gobierno Provisional que se ha caracterizado por el respeto sagrado a la Constitución y a las Leyes, que se desvive por construir, edificar y mejorar en todos sentidos los medios de vida y comunicación, no tiene dudas de ningún género en cuanto al ambiente general y opinión pública. Sabe que se siente apoyado y respetado, y por ello es que con el carácter de funcionario me dirijo a los habitantes de nuestra hermosa capital para que coadyuven con nosotros, a fin de evitar hechos que desdicen de una ciudad culta y civilizada.»

La Habana, a los ocho días del mes de Noviembre del año mil novecientos treinta y cinco.

Dr. Max. A. Smith,
Secretario de Gobernación

Un desconocido atacó sin provocación al ciudadano Manuel Porras en Serafines

Como resultado de las investigaciones que practicara el detective Pedro Touzet del Buró de Homicidios, acerca de la muerte de la joven Josefina Romero Rubio, ha informado al Inspector José Cardelle, Jefe del Personal de dicho Buró, y éste, a su vez, al comandante Eugenio Menéndez, Jefe de la Secreta, que Virginia Torchinsky, rusa, vecina colindante de la Romero en la casa Alejandro Ramírez 4, donde ocurrió el hecho, pudo escuchar cuando Josefina se dirigía a su marido, Toribio Reyes Bouza, vigilante número 2757, de la Policía Nacional, diciéndole: «No juegues, papaíto no juegues...» e inmediatamente sonó un disparo, cuyo proyectil hirió a la muchacha, privándola de la vida. Touzet sigue sus pesquisas para determinar si se trata de un homicidio por dolo o por imprudencia.

LAS LESIONES A MANUEL PORRAS TAMARGO.—Y el detective Carlos Chartrand, del mismo Buró de Homicidios, ha informado sobre el suceso en que resultó gravemente herido Manuel Porras Tamargo, el que le hubo de declarar en el Hospital Municipal, donde está recluído, que en la mañana del 7 del actual, en Serafines y Arango, un sujeto conocido por «Macho», lo agredió con una pistola causándole las lesiones que presenta, sin explicarse las causas de la agresión.

EL BURO DE PRENSA DE LA POLICIA SECRETA.-Digna de mención es la labor del Buró de Prensa de la Policía Secreta, creación del actual Jefe, comandante Eugenio Menéndez, y al frente del cual se encuentra el señor José Francisco Pérez González, detective del Cuerpo, hijo del inolvidable compañero en el periodismo José Camilo Pérez, fallecido hace algún tiempo. Gracias a sus esfuerzos, la Prensa diaria puede comunicar al público los numerosos servicios que presta el Cuerpo que comanda en el señor Menéndez.

Un mecánico dental detenido por estar acusado de estafa

Ha burlado a muchas personas fingiéndose dentista. Contrata trabajos y se gasta el dinero

Emilio Valdés González, alias «El Dentista» o «Bolito», que se encontraba reclamado por varias causas fué detenido anoche por miembros de la Policía Judicial.

Los agentes de la Policía Judicial G. Herrera y Francisco García, procedieron anoche a la detención de Emilio Valdés González, alias «El Dentista» o «Bolito», mecánico dental y vecino de Obrapía y Bernaza, por ser la misma persona que se encuentra reclamada por el Juzgado de Instrucción de Guanabacoa, en causas por usurpación de título y estafa.

En investigaciones practicadas posteriormente por los agentes de la Policía Judicial, se logró saber que «El Dentista», ha estafado a infinidad de personas bajo promesa de arreglarle la dentadura, haciéndose pasar como dentista.

Valdés González, es un individuo que tiene pésimos antecedentes y el cual debe ser conocido para no dejarse sorprender.

Los temporeros de Juntas Municipales gestionan un crédito

Los de Camagüey y Cienfuegos se quejan de que no les pagan sus haberes ni sus «extras»

Dos interesantes escritos llegan a nuestra redacción calzados con profusión de firmas. Son estas de los empleados de la Junta Municipal Electoral de Camagüey y de los empleados temporeros de la Junta Municipal Electoral de Cienfuegos.

Ambos escritos responden a un solo clamor, el de obtener que se resuelva su crítica situación; después de haber trabajado, con el mayor celo e interés, no sólo las jornadas naturales, sino rindiendo su labor en horas extraordinarias, no han percibido sus haberes, para satisfacer sus más perentorias necesidades.

En los aludidos escritos se lamentan de que no hayan sido atendidas sus reiteradas getiones.

Y una vez más, los que un mes y otro han cumplido su deber con creces, interesando del señor Presidente de la República, que en aras de la difícil situación económica en que se encuentran, resuelva su sincera y justa petición, disponiendo la situación de los fondos necesarios para que se les abonen los haberes devengados, poniendo fin a las torturas de sus hogares, a las vicisitudes de sus familias.

Trasladamos su súplica con estas líneas al Jefe del Estado.

Detenido por tener documentos rojos y carnet del "A.B.C."

El individuo preso ingresó en el Castillo del Príncipe a disposición de Urgencia No. 2

La Policía detuvo ayer a Manuel Valcárcel García, de 38 años de edad y vecino de San Leonardo 24½, en Jesús del Monte, porque al efectuar un registro en su domicilio le ocuparon documentos comunistas y un carnet del ABC.

El detenido fué enviado al Vivac a disposición del Tribunal de Urgencia número 2.

Ocupó la policía dos pilas secas ayer en Palatino

Parece que fueron dejadas allí por una persona a la que no servían para nada

El capitán Triana de la 11a. Estación de Policía con varios vigilantes a sus órdenes, ocupó en Palatino un bulto sospechoso, que al ser abierto se comprobó contenía dos pilas secas, los que aparecen fueron arrojadas por alguna persona al serle inservibles.

M.E.C.D. 2016

NO PARECE PROPICIO EL CONSEJO DE SECRETARIOS A LA INAMOVILIDAD DE LOS JUECES DE CUARTA CLASE

OSCAR DE LA TORRE Y MARIO TRIAY, HERIDOS EN UN CHOQUE, SE ENCUENTRAN GRAVES

EN VIRTUDES Y AGUILA OCURRIO DICHA COLISION

Un tranvía y un automóvil se embistieron. Ambos conductores se acusan como responsables

Oscar de la Torre.

Mario Triay.

En la esquina de Virtudes y Aguila, ocurrió ayer un choque entre el tranvía 507, de la línea «Marianao-Calle Aguila», que era manejado por el motorista Máximo Valdés, vecino de 19 número 10 y el automóvil 1640, guiado por el chauffeur Osorio Gutiérrez Herrera, de San Lázaro 178.

A consecuencia del accidente resultaron heridos de gravedad los pasajeros del auto, ingeniero Oscar de la Torre Reine, de 35 años, vecino de San Lázaro 333 y el empleado Mario Triay Izzono, de 25 años y vecino de Trocadero 76.

Tanto el motorista como el chauffeur fueron detenidos, acusándose ambos de ser los responsables del hecho.

Columna Editorial

Agricultura y Artes domésticas

SE dice que está terminado el estudio para la creación de doscientas «escuelas» de agricultura y artes domésticas, y que este proyecto de nuestra Secretaría de Educación pronto será una realidad consumada.

Noticia de simple reportaje que debiera ser ya la información documentada para satisfacer un anhelo público.

Aulas primarias, aulas de segunda enseñanza, aulas de especialidades vocacionales, talleres industriales, campos de experimentación agrícola y fomento pecuario, todo bien equipado y bien dotado. ¡Cuánta necesidad perentoria y vital por satisfacer! Alfabetismo para todos, instrucción utilitaria para el mayor número, comprensión de sus problemas económicos para el cubano.

«Doscientas escuelas», dice el reportaje. ¿Son, en realidad, escuelas con sus variadas enseñanzas, su personal y material completos, con sus campos y talleres, como se necesitan, o son meramente doscientas aulas para una suerte de kindergarten agrícola?

Por nuestros informes, serán «aulas», no «escuelas», que se crearán en el batey de los ingenios a fin de ir infiltrando en nuestra población rural, por vía de su juventud, la ciencia de cultivar la tierra y las artes del bien vivir hogareño.

En otros tiempos podrían suponerse respectivamente y sin más trámite, como aulas para varones y aulas para hembras; mas hoy sería un tanto aventurada la predicción, dado que las vocaciones actuales no siempre están regidas por la anatomía. En las aulas de agricultura no será raro ni inconveniente que figuren alumnos y alumnas que en cuanto a las de artes domésticas, lo más discreto será atenerse a lo que arrojen las matrículas.

Sean escuelas o simples aulas, bueno será que se establezcan cuanto antes, sin perjuicio de proveer verdaderos planteles agrícolas superiores, tan acabados como lo exige nuestra realidad de pueblo agricultor por excelencia.

Creemos que está vigente la ley Gronlier, de marzo 2 de 1932, por la que se dispuso la creación de Campos de Experimentación Agrícola, que cada municipio debe establecer y sostener. Entendemos que esa ley está sin reglamentar todavía, lo cual cohonesta su incumplimiento por nuestras municipalidades, a pesar de los evidentes beneficios que la cultura agrícola brinda a nuestra precaria economía.

Debe hacerse cumplir esta ley y, además, establecerse escuelas superiores de agricultura sostenidas con eficacia por el Estado. En todo tiempo necesitamos más expertos en los diversos ramos de la agricultura que en los de nuestras tradicionales profesiones parasitarias. Y ahora más que nunca, puesto que no hay negocios en producción suficiente para dar empleo a la plétora de doctores que venimos padeciendo.

Las escuelas—o las aulas—anunciadas por el reportaje de la secretaría de Educación, equivalen a sencillos remedios de emergencia que, sin embargo, debemos acoger y estimular como cosa de primera mano.

Los campos de experimentación creados por una ley escrupulosamente estudiada deben ponerse en práctica enseguida y los centros superiores de agricultura y artes rurales que asignamos al sostenimiento del Estado, reclaman un estudio técnico y jurídico tan acabado como corresponde a la organización de la enseñanza que, con la instrucción mercantil integra el aspecto más perentorio y lucrativo de la cultura cubana en nuestros días.

EN REUNION DE AYER HA SIDO ELEGIDO UN MIEMBRO DE LA COM. DEL AZUCAR

NEW YORK, nov. 8. (AP).—El señor Frederick M. Schall, tesorero de la South Porto Rico Sugar Company Trading Corporation, ha sido elegido miembro de la Bolza del Azúcar y del Café en la reunión celebrada ayer por los directores de la misma, la que al mismo tiempo concedió a J. Aron and Company, Inc., de New Orleans, los privilegios que corresponden a Mr. Jack R. Aron.

Mr. Leslie E. Jager fué nombrado miembro de una comisión.

Los inquilinos de las casas deberán cuidar las aceras

Los que no lo hagan serán multados con cinco o diez pesos por Obras Públicas

El señor Presidente de la República ha firmado un Decreto aprobado por el Consejo de Secretarios y refrendado por el señor Secretario de Obras públicas, por el cual se establece, en su parte dispositiva, que dentro del término de treinta días, todo el que ocupe una casa en la ciudad de la Habana y sus barrios, así como los dueños de solares yermos encalavados en los mismos, estarán obligados a tener cuidada y atendida la porción de tierra situada frente a sus casas y solares, comprendida entre la acera y el contén de ésta, realizando al efecto las obras necesarias, y deberán en lo adelante mantener dicha porción de tierra en debidas condiciones.

El término a que se refiere este decreto ley 388, según el artículo segundo del mismo, empezará a contarse a partir de la fecha en que por Secretaría de Obras Públicas, que tendrá a su cargo, especialmente, la supervisión de lo dispuesto en el artículo primero, se señale la clase de obras que podrán realizarse a ese objeto.

Las infracciones serán penadas con multa de cinco a diez pesos, impuestas por el Juez Correccional del lugar en que se cometiera la falta, a quien se dará cuenta, debiendo de cumplir el infractor un día por cada peso que dejare de abonar.

Hoy disertará el Dr. Vitier sobre los valores seguros de la civilización moderna

El simpático y acogedor Círculo de Bellas Artes, presidido con indiscutible acierto por el señor Antonio Rodríguez Morey, ofrecerá hoy, a las 6 p. m., un nuevo acto cultural, consistente en una hermosa conferencia del doctor Medardo Vitier, ex Secretario de Educación Pública, la cual se intitula «¿Existen valores permanentes en la Civilización?»

La presentación del ilustre conferenciante estará a cargo del doctor Joaquín V. Cataneo, presidente de la Sección de Literatura del Círculo.

Nuevo rotundo éxito se anotará el siempre concurrido centro intelectual de la calle Industria.

REGRESARON A ITALIA 375 SOLDADOS QUE ESTAN ATACADOS DEL PALUDISMO

NAPOLES, nov. 8. (AP).—El vapor «Campidoglio», partió hoy hacia el Africa Oriental con 200 soldados y cabalgaduras. El «Tevere» llegó con 375 soldados y obreros afectados de paludismo.

LA FIESTA DE ANOCHE EN EL COLEGIO ESTOMATOLOGICO DE LA HABANA

Los doctores Eduardo Azuola, Mario del Pino, señora de Azuola, en el momento de alzar sus copas, por los dentistas de Cuba y por Cuba, en el homenaje ofrecido por el Comité de la Casa del Colegio Estomatológico de la Habana, en su elegante mansión de la calle del Prado.

En el salón social del Colegio Estomatológico de la Habana, el Comité de la Casa, que preside el doctor Ovidio Miranda, y del que es Secretario el doctor Pompilio de la Vega, ofreció un ponche de honor al doctor Eduardo Azuola, muy estimado de los profesionales cubanos, miembro distinguido de distintas Sociedades Odontológicas y representante técnico de la firma S.S. White Mfg. Co., quien con su distinguida esposa, pasa unos días en esta capital.

Asistieron al acto, el doctor Rafael Casado, Presidente del Colegio Nacional; el Presidente del Colegio de la Habana, doctor Mario del Pino; doctor Ramón Igualdo, Tesorero del Colegio Nacional; doctor Max Dou, Secretario del citado Colegio, y otros miembros del Ejecutivo; el doctor Bartolomé J. de la Peña, Tesorero del Colegio de la Habana; el señor Enrique Mir, Secretario, los miembros del Ejecutivo y numerosos afiliados, así como una distinguida representación de damas y damitas.

Dedicó el acto el doctor Mario del Pino, manifestando la satisfacción que sentían los dentistas cubanos al recibir en su casa al doctor Azuola y a su esposa. Recuerda la cooperación prestada por aquél a los profesionales cubanos, cuando estos iniciaban los primeros concursos; sus valiosas observaciones en la América Latina, que fueron acicate protector, para fomentar la obra de unidad espiritual, que hoy puede observar en la clase, lo que demuestra que sus consejos e indicaciones no cayeron en el vacío, antes al contrario, vigorizaron su esfuerzo, del que surgió esta casa social, acogedora, en la que el Colegio de profesionales se reúne, considerándola una prolongación de la familia. Termina dedicando al festejado un mensaje de sincero afecto y un saludo al doctor Azuola y a su esposa en nombre de la clase dental cubana.

El doctor Azuola agradeció el homenaje de sus compañeros cubanos, con los que gustaba el placer después de cinco años, de pasar con ellos unos momentos agradables. Dijo que en la ausencia no les había olvidado, que su corazón les recordaba muy de cerca; que había seguido sus progresos sociales con sumo interés, teniendo el gusto de obtener para algunos, Diplomas de Honor de distintas entidades científicas, y de dar a conocer sus triunfos profesionales.

Terminó diciendo que sin ser cubano, se sentía en familia al encontrar allí a sus amigos y compañeros antiguos, y hallar en todos la espontaneidad de los afectos que a él y a su esposa ofrecían. Les reiteró que donde quiera que se encuentre, en cualquier cosa que pueda serles útil está a sus órdenes, lo mismo en Costa Rica, que en cualquier parte de la América. Brinda por los dentistas de Cuba, por Cuba y por su patria.

Después, el doctor Azuola manifestó que tendría sumo gusto, antes de abandonar esta ciudad, en días sucesivos, ofrecer en la casa social, algunos trabajos demostraciones de la última técnica, prácticamente los diputaba no de gran valor pero que siendo asuntos de la profesión, tenían indudablemente interés para la clase y sería agradable para todos esas pequeñas conferencias.

La concurrencia fué obsequiada con ricos dulces y un exquisito ponche por el Comité de la Casa, que prodigó sus atenciones a todos, satisfechos sus miembros de reunir una vez más a los profesionales en el hogar social.

Los temporeros electorales han de cobrar pronto

El Secretario de Comunicaciones dice que en su Departamento no piensa hacer cambio de personal

SOBRE EL PERSONAL DE COMUNICACIONES.—Departiendo con los repórters de Palacio anoche, el Secretario de Comunicaciones, señor Francisco Gómez, les participó que en su Departamento no se ha realizado ningún cambio de personal con motivo del inicio del período electoral.

Dijo que en Correos y Telégrafos el que cumple y es apto, tiene bien garantizada su plaza.

EL PAGO A TEMPOREROS ELECTORALES.—El señor Antonio Pruneda, Pagador de la Secretaría de Gobernación, manifestó en Palacio que seguidamente al pago que acaba de verificarse a los empleados temporeros de las Juntas Electorales, irá otro nuevo: el que corresponde a octubre, para lo cual el Secretario de Gobernación solicitará del Consejo el crédito correspondiente.

NO HUBO VISITAS.—El Presidente no recibió visitas anoche, retirándose temprano.

MIL DESEMPLEADOS QUIEREN SALIR CON RUMBO A ETIOPIA

MADRID, nov. 8. (AP).—La Cruz Roja española anuncia que se le han presentado mil desempleados, ofreciéndose como voluntarios para servir en Etiopía.

La Cámara Nacional de la Propiedad no cree justo el sistema que se ha seguido en el caso del teatro 'Martí'

Estima que se coarta el derecho de la propiedad desde e momento que se impide al dueño obtener de la misma el beneficio logico a que tiene derecho y ampara la ley

Con motivo de la ocupación del edificio del teatro «Martí», en virtud del decreto-ley número 333 de 15 de octubre último, que ordena la expropiación del derecho de arrendamiento del referido coliseo, la Cámara Nacional de la Propiedad desea expresar públicamente su criterio, contrario al expresado decreto, habiéndose enviado la siguiente carta contentiva de sus puntos de vista:

«Habana, nov. 7 de 1935.

Sr. Director del periódico DIARIO DE LA MARINA.—Ciudad.

Muy señor mío:

Deseo comunicarle que la Cámara Nacional de la Propiedad, en junta de directores celebrada ayer, acordó expresar públicamente su criterio contrario al decreto-ley número 333 de 15 de octubre de 1935 por el que se ha declarado de utilidad pública la ocupación del edificio del teatro «Martí», en esta ciudad, y se ordena la expropiación del derecho real de arrendamiento que del mismo se supone celebrado.

Interesada la Cámara de la Propiedad en la defensa de la propiedad inmueble y la protección de los derechos vinculados fundamentalmente a ella, ha considerado la cuestión planteada por el referido decreto-ley y estima que afecta al derecho de propiedad en términos incompatibles con las garantías claramente definidas a su favor por las leyes fundamentales y orgánicas de la sociedad.

El concepto de la propiedad lleva invívito el derecho de disponer libremente de la misma, sin otras limitaciones que las determinadas por una causa «justificada» de utilidad pública; concepto que ha trascendido a norma jurídica universal unánime y constantemente mantenida, tanto en los códigos fundamentales como en los cuerpos de derecho positivo de todos los pueblos, como expresión de un deber y una función, a la vez social y política, de protección a uno de los derechos ciudadanos más indiscutibles e inalienables.

En el caso de la expropiación del teatro «Martí» se advierte claramente que no concurre el elemento esencial de una razón eminente de conveniencia pública o necesidad del agregado social, en que puedan ampararse los poderes públicos para privar a un particular de su propiedad, para perturbarle en su posesión, o para limitarle siquiera su quieto y pacífico disfrute; por lo que es preciso deducir que el expresado decreto-ley número 333 por el que se desposee al propietario de aquel inmueble y anula el contrato que para su explotación tiene celebrado con tercero al amparo de las leyes civiles vigentes, viola el derecho que garantiza el artículo 33 de la Constitución cubana vigente, así como el principio de derecho universal de la «libertad de contratación» que consagran de consuno las legislaciones de todos los pueblos.

No basta que se invoque por la autoridad administrativa una causa de utilidad pública, sino que es preciso, para que no resulte vulnerado el Derecho, que ella exista en realidad. No es aún suficiente su mera existencia, sino que ésta ha de ser «justificada», según así terminante y expresamente lo prescribe el precepto constitucional.

Por lo que es obvio que faltando en el presente caso por modo indubitable tales esencialísimos elementos, las medidas coercitivas, de extrema gravedad, dispuestas en el referido decreto-ley número 333 contra el propietario del edificio del teatro «Martí», constituyen una lesión flagrante de sus derechos como tal propietario; con cuyo fundamento la Cámara Nacional de la Propiedad, acorde con uno de sus propósitos fundacionales y en defensa de los intereses de la propiedad, declara formalmente su oposición a que dichas medidas se lleven a vías de ejecución.

Mucho le agradeceré la publicación de esta carta, para hacer constar públicamente los puntos de vista que sobre esta cuestión sostiene la Cámara Nacional de la Propiedad, y su protesta en nombre de los interesados en el negocio de bienes inmuebles.

De Vd. muy atentamente.

E. Leyte-Vidal,
Secretario».

CONTRATO APROBADO:—Por el señor Secretario de Obras Públicas, se aprobó el contrato de las obras de reparación de la carretera de Arroyo Arenas a Wajay, con el contratista de las mismas señor Palmer.

Honraron los militares a todos los compañeros caídos 2 años ha, en la triste jornada del 8 de noviembre

Se estimulará a los alistados que construyan casas. La comisión encargada de las fiestas en homenaje al Generalísimo visitó ayer tarde al Jefe del Ejército

En la tarde de ayer se efectuó la peregrinación piadosa al Cementerio de Marianao, en memoria de los militares caídos en la luctuosa jornada del ocho de noviembre de hace dos años.

Numerosos miembros del Ejército, de la Marina, Policía y Bomberos concurrieron al acto, que fué presidido por el Comandante Corvo Barquín, en representación del Regimiento 6, «Cuatro de Septiembre», y de su jefe el Teniente Coronel Galindez.

En representación del Coronel Batista, asistió el Capitán Belisario Hernández. Hicieron uso de la palabra, pronunciando sentidas oraciones, el Sargento Salazar, del Regimiento 6, y el capitán Cruz Quesada, del propio Regimiento.

Toda la oficialidad y tropa libre de servicio de la Ciudad Militar, concurrió al acto.

HABLANDO CON EL TENIENTE CORONEL VELASCO.—Hablando, ayer tarde, nuestro repórter, con el Teniente Coronel Velasco, Jefe de la Ayudantía General dijo que el Jefe del Ejército había dispuesto que como estímulo al Regimiento que mayor número de casas construyera para alistados y que se inaugurarán el próximo 24 de febrero, el Cuartel General ofrece fabricarle dos casas más, resultando siempre favorecido con esta iniciativa el alistado.

UNA COMISION.—Ayer por la tarde, despachó el Coronel Batista, Jefe del Ejército, en el Cuartel General, antigua Escuela de Aplicación. Recibió la visita de la Comisión que ha de actuar en los actos que serán organizados para la inauguración el próximo 18, de la estatua del Generalísimo Máximo Gómez. Esa Comisión está compuesta por el Secretario de Obras Públicas, Ingeniero Echarte, Honorato Collete, Ingeniero de O. Públicas; Coronel Olivera Socarrás, Comandante Moreira, Comandante Tomás E. Curtis y Comandante M. Pérez Alfonso, ayudante del 7mo Distrito; teniente Rodríguez Alonso, ayudante de la Marina de Guerra, y por Instrucción Pública, el doctor García Spring.

INFORME DEL CAPITAN RANDIN, SOBRE SANTIAGO DE CUBA.—El doctor J. Randín, Capitán Médico, Auxiliar de la Sección de Sanidad del Cuartel General, quien recientemente regresó de la provincia oriental, donde dirigió el equipo sanitario del Ejército, que prestó servicio en Santiago de Cuba con motivo de los daños ocasionados por el ciclón, rindió amplio informe de su labor al Teniente Coronel Velasco, Ayudante General del Ejército Constitucional, y cuyo informe fué trasladado al Coronel Batista, Jefe del Ejército.

Según el Capitán Randín, el problema pavoroso que se registra actualmente en Santiago de Cuba, consiste en que, debido a la destrucción de cloacas, letrinas, roturas de cañerías de agua potable, etc., puede desarrollarse una epidemia de fiebre tifoidea, siendo de una gran necesidad la terminación cuanto antes, de un acueducto y un alcantarillado con capacidad para cubrir las necesidades de una población que tiene 150,000 habitantes aproximadamente.

LA REVISTA «EL EJERCITO CONSTITUCIONAL».—El Jefe del Ejército Constitucional, Coronel Fulgencio Batista, está dedicando parte de su tiempo a la organización de la revista «El Ejército Constitucional», queu será editada en breve por el Cuartel General. Todo indica que esta publicación tendrá carácter de Boletín Oficial, y verá la luz en los últimos días del mes de diciembre. Con esta revista en cuya confección no entrarán anuncios comerciales, serán tres las publicaciones de que dispone el Ejército. La revista «Cuatro de Septiembre», de carácter social, que sirve de nexo fraterno entre los miembros de Ejército, y la revista «Cultura Militar y Naval», de carácter técnico literario, son las otras dos.

LA OBRA DEL 4 DE SEPTIEMBRE.—Por el Cuartel General se ha publicado la circular No. 35 que lleva fecha siete de noviembre y por la cual se convoca a un concurso para una obra teatral basada en los ideales del 4 de Septiembre. Establece la circular que se concederá un primer premio y dos segundos premios para las obras que sean consideradas mejores después de la primera. El Jurado estará integrado por dos Oficiales del Ejército, uno de la Marina, un miembro de la Secretaría de Educación, un representante de Prensa, otro de la Sociedad de Autores Teatrales y otro de la Asociación Cubana de Artistas Teatrales.

LAS PRUEBAS DE LA MADSEN.—En estos primeros días del mes de noviembre se ha reunido con frecuencia la Comisión nombrada por el párrafo 8 de la Orden Especial 196 del Cuartel General, para informar sobre las pruebas y demostración de la ametralladora «Madsen» y el cañón de 20 mm. del mismo fabricante. La Comisión está terminando su informe, que entregará al Jefe de la Ayudantía General de un momento a otro.

ESTA NOCHE ES LA VELADA QUE OFRECE «USEC»

Rodríguez Lendián y José M. Casanova disertarán sobre dos temas de positiva importancia

Para esta noche a las 9 está señalada la Velada Extraordinaria que ofrece el Ateneo de la Habana, el cual ha ofrecido su cooperación a las entidades económicas del país, representadas por su máximo organismo, la Unión Social-Económica de Cuba, cuyo presidente, el señor José Manuel Casanova llena una de las partes del programa, versando su disertación sobre el origen y fines de la agrupación que con tanto acierto preside.

El Dr. Evelio Rodríguez Lendian, ilustre catedrático de Historia de la Universidad, hablará sobre tema tan importante como «Relaciones económicas entre Cuba y los Estados Unidos».

Este programa, como hemos anunciado anteriormente, será trasmitido, en atención a la importancia del mismo, por las Estaciones de radio CMBC de «El Progreso Cubano» en 940 kilociclos por onda larga y por la COCH de la «General Electric» en 9428 kilociclos o 31.8 metros, en onda corta.

Comunicaciones tendrá Palacio previo concurso

El primer premio será de $2,000. Otros premios. El Jurado y pliego de bases

Sostuvieron una larga entrevista el Sr. Enrique Luis Varela, Jefe del Negociado de Construcciones Civiles de la Secretaría de Obras Públicas y el Sr. Manuel Febles Valdés, Presidente del Colegio Provincial de Arquitectos de la Habana en la que trataron de la resolución del señor Secretario, Jorge Luis Echarte, accediendo a la petición del Colegio de Arquitectos, de celebrar un concurso nacional entre arquitectos, tal como se hace en todos los países del universo para seleccionar el proyecto de un edificio público tan importante como es el Palacio de Comunicaciones que piensa levantarse en esta ciudad para la celebración del próximo Congreso Postal. El señor Secretario ha dispuesto que se concedan los siguientes premios: Primero, dos mil pesos; segundo, mil pesos; tercero, quinientos pesos y, además, cinco premios de doscientos pesos. El plazo de entrega de los trabajos será de 45 días y el Jurado lo integrarán dos representantes de la Secretaría de O. Públicas, dos arquitectos en representación de la Secretaría de Comunicaciones, dos representantes del Colegio Nacional de Arquitectos y el señor Echarte que lo presidirá, en su doble carácter de arquitecto y Secretario de Obras Públicas.

El concurso será de ante-proyectos solamente y para redactar las bases que regirán en dicho concurso, el Colegio de Arquitectos ha nombrado a los señores Joaquín Weiss y Esteban Rodríguez Castells, que conjuntamente con dos arquitectos de la Secretaría, esperan dejarlas terminadas y a disposición de los concursantes antes de la próxima semana.

Con el referido concurso en nada se retardará el inicio de las obras, toda vez que aún no se ha decidido a quién pertenece el Mercado conocido con el nombre de «Plaza del Polvorín», lugar escogido para su emplazamiento, y además hay que tener en cuenta el plazo que habrá que conceder a los inquilinos de dicho Mercado para su desalojo.

Mantua contribuye también al Retiro de los Periodistas

Se celebró un animado baile, remesándose el producto de lo que produjo con ese objeto

Entre las fiestas organizadas en diversos lugares de la República a beneficio de la Caja del Retiro Periodístico se destacan por su esplendidez y magnificencia las que el último domingo se celebraron en la ciudad de Pinar del Río y que con entusiasmo patrocinó el teniente coronel Manuel Benítez Jefe del Distrito Militar de aquella provincia.

Del lejano pueblo de Mantua acaba de recibir el Presidente del Directorio, doctor Rafael María Angulo, un giro por cerca de cincuenta pesos, como producto líquido de un baile con que espontánea y generosamente han querido ofrecer los vecinos de aquel pueblo, expresivo testimonio de simpatía para la Prensa y los que en ella laboran, y de adhesión al doctor Angulo, a cuya iniciativa se debe la Ley que consagra a Mantua como Monumento Nacional y establece un plan de obras destinado a devolverle su antigua riqueza, facilitando los medios de comunicación y transporte.

El gesto de los mantuanos es bajo todos sus aspectos digno de ser presentado como ejemplo y estímulo. Sus vecinos, de ese modo, han demostrado cumplidamente que recuerdan que a la Asociación de la Prensa de Cuba se debe el Monumento erigido en Mantua para perpetuar el recuerdo de la gloriosa jornada de la Invasión y que fué el doctor Angulo, ilustre Presidente de la decana de las entidades periodísticas quien, a impulsos de un elevado sentimiento patriótico, abrió el camino a un nuevo período de prosperidad para aquella comarca, actuando como cubano, que sabe responder a los voces del espíritu, en contraste con los que sólo se preocupan de prometer como políticos, sin más objetivo que el de atrapar votos.

FECHAS Y ANIVERSARIOS

El 9 de noviembre de 1841 nació Eduardo VII de Inglaterra, padre del actual rey Jorge V. Fué el autor de la llamada «Triple Entente», entre Inglaterra, Francia y Rusia.

El 9 de noviembre de 1729, España cedió a Inglaterra el Peñón de Gibraltar.

Este día del año 1793 murió en el cadalso Madame Roland. Fué llamada por muchos «La Sacerdotisa de la Revolución». Su verdadero nombre era el de María Juana Philipon. A los catorce años se había proporcionado ya una vasta cultura, y sus ideas revolucionarias la llevaron al lado de los Girondinos. Robespierre, a quien ella había librado de la muerte anteriormente, fué quien, acusándola de un complot imaginario y sin fundamento alguno, la hizo comparecer ante un Tribunal Revolucionario, que equivalía siempre a una ineludible pena de muerte. Cuando la carreta en que Madame Roland era conducida a la siniestra guillotina, se detuvo en la Plaza de la Concordia de París, frente a una colosal estatua de la Libertad que allí se hallaba entonces, se cuenta, y la historia lo recoge, que la condenada pronunció aquellas palabras que han perdurado a través de los tiempos: «Libertad, Libertad, cuántos crímenes se cometen en tu nombre».

El esposo de Madame Roland, incapaz de salvarla de la muerte afrentosa a que se la llevó, se decidió a correr la misma suerte, y atando su espada a un árbol, se arrojó sobre ella, partiéndose el corazón. Otro fiel amigo del matrimonio Roland, Buzot, al saber la muerte de la señora Roland, se internó enloquecido en una selva, donde más tarde se supo que había perecido devorado por los lobos.

Los amigos del Coronel Blas Hernández le ofrecerán hoy un sentido tributo de cariño

Con motivo de conmemorarse hoy la fecha en que cayó herido de muerte el coronel Blás Hernández en el Castillo de Atarés, anoche visitaron los señores Francisca Negrín y José A. Rodríguez, teniente coronel y capitán Ayudante de las fuerzas que mandaba el fallecido, al objeto de invitar al acto que se celebrará como homenaje a la memoria del coronel Hernández—será a los tres de la tarde de hoy día nueve en el Cementerio de Colón.

EXISTE LA IMPRESION DE QUE NO SE HARAN MAS ARREGLOS EN EL CODIGO ELECTORAL VIGENTE

Se admite la posibilidad de que los miembros del Servicio Civil no serán designados hasta después que se celebren las elecciones. No está terminado el estudio de la Plaza de Colón

Concurrió anoche a sus oficinas de Palacio el Secretario de Justicia e interino de la Presidencia, doctor Andrés Domingo.

Durante horas permaneció despachando asuntos propios del Departamento Presidencial.

Luego recibió a los repórters.

Pero el doctor Domingo, siempre dispuesto al abordaje periodístico y dispuesto siempre a proporcionar noticias, ninguna tenía anoche. Más bien las solicitó de sus entrevistadores.

—Todo cuanto hay—dijo el Secretario—está en la información del Consejo de hoy. De entonces a la fecha nada ha ocurrido que pueda considerarse una novedad digna de ser anotada por ustedes.

Seguidamente el doctor Domingo explicó que las modificaciones aprobadas en el Consejo por la tarde, relativas al Código Electoral, previamente fueron objeto de la minuciosa atención de todos los Secretarios, considerándose que dichas reformas son necesarias y en nada estorban a los comicios próximos para su verificación el 15 de diciembre.

Los repórters palatinos tienen noticias de que las acordadas ayer son las últimas enmiendas que habrá de sufrir el Código Electoral.

El doctor Domingo al referirse a la ampliación hasta cinco días más del plazo para rectificar las candidaturas presentadas a las Juntas Electorales, estimó que ello es razonable y legal.

Interrogado a propósito del estudio que como Secretario de Justicia viene realizando sobre la titulación de la Plaza del Polvorín, en cuyo lugar se proyecta edificar el Palacio de Comunicaciones, dijo que no obstante su interés en terminarlo y la actividad que le ha venido imprimiendo al asunto, no ha podido finiquitarlo.

Pero hecho esto procederá en seguida a formular el dictamen solicitado de él por el Consejo.

Otra noticia importante recogida por los periodistas en Palacio, es la de que el Consejo de Secretarios no aprobará el proyecto de decreto-ley acordado el jueves en el Consejo de Estado, estableciendo la inamovilidad de los Jueces de Cuarta Clase.

A lo que parece esta cuestión tropezará con dificultades en el Consejo.

Y otra noticia más.

Está sin confirmación, no obstante el esfuerzo para verificarla.

Se trata del nombramiento de los cinco miembros del Servicio Civil, cuyos decretos sólo esperan la firma para ser promulgados.

La versión informa que posiblemente hasta después de las elecciones no se harán las designaciones.

Como se deja dicho, es sólo una posibilidad.

Se le ofrecerá un cariñoso homenaje al P. Ramón Vidal

Durante 52 años ha laborado en las Escuelas Pías. Su obra educacional es enaltecedora

El humilde Escolapio que durante 52 años ha estado laborando en el acreditado Plantel de las Escuelas Pías de Guanabacoa ha sido honrado no hace muchos días con la distinción de la Medalla de la Orden de Carlos Manuel de Céspedes y con el grado Oficial de dicha Orden de Mérito.

Bien merece este singular honor quien se ha dedicado de lleno con todos los entusiasmos, con todo el cariño de su corazón, con todo el vigor de una juventud pasada en las aulas guanabacoenses a la magna obra de iluminar inteligencias, burilar corazones, plasmar almas en la grandeza de las santas y sabias doctrinas de Cristo, enseñando la verdad a la niñez y juventud que ha desfilado por los amplios y ancestrales claustros del colonial edificio durante más de medio siglo.

El P. Vidal ha sido artista de almas que luego en el bregar de la vida han sabido brillar con luces de magnitud primaria y esparcir los destellos vívidos de una ciencia que enaltece y de un corazón que ama.

El P. Vidal, veterano de la enseñanza, llegó a esta Isla en el año de 1883; a partir de aquel instante identificado con este pueblo, sintiendo una admiración y cariño desinteresado por las cosas de Cuba ha sido para todos el amigo consecuente que ha sembrado por doquier junto con la sana piedad y con la pura verdad, la simpatía de su carácter afable, cariñoso; en todos los momentos de la vida le ha acompañado el sano optimismo que se revela en su rostro siempre alegre y jovial.

Estas características las conserva el veterano de la enseñanza de Guanabacoa; sus antiguos alumnos gozan siempre de su amigable charla recordando fechas y hechos pasados en la misma aula, en el mismo Plantel. El P. Ramón Vidal es hoy un símbolo glorioso de lo que puede la vocación del religioso humilde y abnegado, que sembrando a manos llenas bandad y dulzura, recoge hoy el fruto del cariño y del afecto sentido y sincero de sus ex-alumnos.

Por todas estas razones se está preparando un magno acto de homenaje, al que ha de asistir gran número de antiguos alumnos, altas autoridades, los actuales alumnos y todos los amantes de la obra escolapia en Cuba. Merecedor de este homenaje el P. Ramón Vidal podrá seguramente estrechar entre sus brazos a antiguos alumnos que recordarán a su presencia las sabias lecciones, las agradables horas, los momentos de alegría de los días de sus infancias y juventud.

Si algunos antiguos alumnos quieren unirse a este homenaje y no han recibido la circular pueden pedirla y escribir al Director de las Escuelas Pías. Por el periódico y mediante otra circular se darán todos los pormenores y detalles de la fiesta y el programa que se desarrollará.

Antiguo Alumno Escolapio: honra a tu Maestro el P. Ramón Vidal.

Lea ¡ALERTA! al mediodía. Y AVANCE por la tarde.

Está el Círculo Nacional de Trabajadores al lado del Dr. A. B. Mendieta

Se dispone a hacer todo lo que esté en su mano a fin de lograr verlo triunfante

Se hace preciso que los elementos que iniciamos la organización del Círculo Nacional de Trabajadores», expliquemos públicamente a todos los compañeros de los distintos sectores del trabajo, que con elevadas finalidades de bien colectivo es que nos agrupamos paa ejercitar el derecho del sufragio electoral, con la misma libertad de opinión que cualesquiera grupo o asociación de ciudadanos; con el mismo empeño y el respeto que cabe en las democracias, ya que no renunciamos, ni no renunciaremos tampoco a la defensa ordenada de los intereses y de las legítimas aspiraciones del trabajador cubano, iniciadas, aunque no completamente cumplidas, acaso por una confusión del concepto en cuanto a nuestra participación directa y decorosa en las determinaciones políticas que marcan nuevo rumbo al pueblo cubano y que han de destacar el futuro de nuestra República.

Este impulso inicial de nuestras actividades, agrupándose en el «Círculo Nacional de Trabajadoes», es tangible en una coordinación de elementos obreros de los distintos ramos, que vamos constituyendo el exponente de una apreciable generalidad, que determina por espontánea voluntad de sus componentes, defender en los próximos comicios la candidatura del doctor Antonio Beruff Mendieta para Alcalde de la Habana. Determinación que tiene como fundamentos los méritos públicos del candidato que ha sido proclamado por otros apreciables factores de la política cubana. Joven y revolucionario de abolengo, es el doctor Beruff Mendieta valor prestigioso y destacado en esta hora de renovación. Funcionario de probada capacidad hace honor a su personalidad política. «No ha hecho agresión a los trabajadores»; se hace, pues, digno de la estimación popular.

Y así como expresamos nuestro propósito de defender la candidatura del doctor Beruff Mendieta, así mismo nos expresaremos cada vez que sea necesario nuestra opinión y nuestras actividades para defender los derechos de los trabajadores, cuando sean conculcados; pero actuando siempre dentro de las normas del orden y de las leyes.

Expuestas con franqueza nuestras disposiciones, dirigimos un llamamiento a todos los compañeros del trabajo para que concuran a engrosar la fuerza electoral de este «Círculo Nacional de Trabajadores», donde ya están representados, laborando con entusiasmo, por el presente y el futuro mejor de la causa social cubana, los compañeros de los más importantes sectores del trabajo, seguros de colmar en un éxito próximo, la consolidación de un verdadero factor obrero, organizado para la acción política, acorde con el régimen fundamental de nuestra República.

Obreros:

El «Círculo Nacional de Trabajadores», no fomenta pugnas, ni prejuicios, ni ambiciones personales. Constituímos una fuerza constructiva, de orden, para contribuir a la estabilidad social; por ello invitamos a todos nuestros compañeros para que acudan a integrar nuestra pujante organización, haciendo práctica del popular lema de nuestros compañeros ferroviarios: «Hechos, no palabras»...

Por la candidatura del doctor Antonio Beruff Mendieta para Alcalde de la Habana.

Habana, noviembre 2 de 1935.—El Círculo Nacional de Trabajadores.— Por la Directiva Central: Pedro Peña Mirabal, Director general; Luis Coto, Vicedirector general; Francisco García, Secretario general; Ramón Navas, Vicesecretario general; Felipe Leonardo, Secretario de de Correspondencia; Ernesto Tuya, Vicesecretario de Correspondencia; Pedro Santa Coloma, Secretario financiero; Eugenio Hurtado, Vicesecretario financiero; Jesús Pérez, Secretario de Propaganda; Antonio Rodríguez, Vicesecretario de Propaganda; Gabriel E. Palacios, Jefe de la Oficina Central.—Y siguen las firmas de los delegados y simpatizadores.

Gestiones de los empleados de las plantas eléctricas

Desde hace siete meses se interesan en la reposición de varios de sus compañeros

Anoche nos visitó una nutrida Comisión de miembros de la Federación de Plantas Eléctricas de la República, integrada por los señores Mario y Agustín Oliva, Oscar Cartaya, Amado Maestri, José M. González, Fermín Chacón, Ruperto Pérez, Ricardo Díaz, Manuel Miranda y otros quienes venían acompañados del candidato a Concejal por el Conjunto Nacional Democrático señor Miguel Borroto. Nuestro visitantes nos manifestaron que el objeto de su visita es el de recabar del señor Presidente de la República resuelva el recurso de alzada que le ha presentado la Compañía Cubana de Electricidad en contra de una resolución de la Secretaría del Trabajo por la cual se reconoce a la Federación de Plantas Eléctricas como Agrupación lícita, ordenando la reposición de sus miembros empleados en dicha Compañía.

«Desde hace siete meses—nos agregaron nuestros manifestantes—esperamos pacientemente se resuelva nuestra situación, la que a pesar de los informes de los distintos Cuerpos de investigaciones,—los cuales han sido en nuestro favor, no ha variado, encontrándose por ese motivo más de ciento cincuenta familias afectadas por la demora de dicha resolución».

Terminaron diciéndonos los empleados de Plantas Eléctricas que se marchaban confiados de que sus peticiones serían atendidas por el Primer Magistrado de la Nación.

M.E.C.D. 2016

Cuide usted
su estómago
porque es la base de
su salud
*
Yo padecí también como usted, pero me curó el
DIGESTÓNICO
del Dr. Vicente
VENTA EN FARMACIAS

DETENIDO UN RECLAMADO

Agentes de la Secreta arrestaron a Luis Torres Pérez, vecino de Rayo 7, por encontrarse reclamado por un tribunal de Urgencia del interior de la República. Al detenido se le ocuparon proclamas de la Joven Cuba. Ingresó en el Castillo del Príncipe.

Busto desarrollado y reconstituído con las saludables y reconstituyentes:
PILDORAS ORIENTALES
Solicite gratis hoy el folleto descriptivo, se lo enviamos bajo sobre sin membrete. Diríjase a P. ORIENTALES. Apartado 1244.—Habana.

FARMACIA
DROGUERIA
DE
"JOHNSON"
DE TURNO LOS LUNES
Obispo Nº 30 TELEFONO-A-2129

LA MAYOR
35 EDIFICIOS
700 EMPLEADOS
SARRÁ
DROGUERIA
ABIERTA TODOS LOS DIAS
TODA LA NOCHE LOS MARTES
A-8026 A-3641

FARMACIAS de turno hoy

SABADO

HABANA

Ave. de Italia (Galiano) 129 A-2171
A. Menocal (Infanta) y San Rafael U-6890
A Menocal y Néstor Sardiñas U-8080
Ave. República (San Lázaro) 275 .. .. U-6822
Crespo y Refugio M-4664
Bernaza (Plácido) 4, esquina a Obispo A-1235
Crespo y Refugio M-4664
Crespo 16 .. ..
Esperanza 57 .. .. M-4036
Finlay (Zanja) 115 .. .. U-6717
Gral Aranguren y Condesa. . M-4916
Gral. Aranguren y Animas . . M-4540
Gral Carrillo (S. Rafael) 126
Gral Carrillo y Aramburo. .. U-6902
Gral Freyre de Andrade y Jovellar U-6630
Leonor Pérez (Paula) 53 .. M-5462
Luz y Compostela M-1900
Máximo Gómez (Monte) 128. M-8076
Máximo Gómez esquina a Matadero M-4785
Máximo Gómez (Monte) 404 M-5371
Merced y Picota M-8787
Oquendo y Víctor Muñoz (Sitios) U-6405
Padre Varela Belascoain 117 M-4659
Padre Varela y Nueva del Pilar M-6657
Paseo de Martí (Prado) 104. M-8883
Rafael M. de Labra (Aguila) 42 .. .. M-3993
R. M Alonso (Gervasio) y Maloja U-5545
R.M. de Labra y Alcantarilla Rica (Muralla) y San Ignacio M-4710
Salud y M. Delgado, (Lealtad) M-5440
San José y M M Delgado (Lealtad) M-4786
R. Cabrera (Industria) y Zenea.. .. .. M-4684
Zenea (Neptuno) y Joaquín Albarrán M-3202

VEDADO

Ave Wilson(Línea o 9) 20 F-6224
Ave. Wilson (Línea o 9) 156 F-4040
Quinta No. 40. .. .. F-5872
12 y 21 .. .. F-6172
23 entre 2 y 4 .. .. F-6130
23 y 22 .. .. F-6164
Zapata entre A y B F-8965
Calle K No. 5. .. .. F-4404
Calle 22 esquina a I F-6111

VIBORA

10 de Octubre y Estrada Palma I-7756
10 de Octubre y Avenida de Acosta I-3555
Dolores y 15 (Lawton) X-3058
Santa Catalina 61 .. .. X-2317

JESUS DEL MONTE Y S. SUAREZ

10 de Octubre (J del Monte) 130 .. .. M-5302
10 de Octubre (J. del Monte) 207 .. .. I-7795
10 de Octubre (J del Monte) y Princesa) I-4444
Juan B. Zayas y Lacret I-6767
Juan Delgado y Libertad .. I-3636

LUYANO

CASERIO DE LUYANO .. ..
M.F. de Castro (Luyanó) 121 I-7451

CERRO

Calzada del Cerro 815 .. .. F-7272
Calzada del Cerro 891 .. .. I-7342
Falgueras 5 .. .. M-3900
Florencia y San Quintín .. . I-7585
Moreno 40 B I-7410

NOTA.—Este grupo deberá prestar servicio público todo el día y toda la noche de los domingos siguientes: Febrero 10, Mar. 24, Mayo 5, Junio 16, Julio 28, Septiembre 8, Octubre 20 y Diciembre 21.

HABANERAS *por M. R. de Fontanills*

LA MODA ACTUAL

PATRON NUMERO 963

Entre los modelos más originales y atractivos que ofrece la estación para vestidos de colores oscuros aparece el presente que tiene detalles exquisitos llenos de gracia y delicadeza que lo hacen más apropiado para la jovencita que comienza su vida social llena de invitaciones.

El patrón viene exacto en todos sus detalles y siguiendo las instrucciones no habrá dificultad alguna. Las tallas son desde la doce a la veinte y de la treinta a la treinta y ocho.

DE REGRESO

Desde el martes se encuentra de nuevo entre nosotros la elegante **modista Mlle. Mathilde Cumont** que llega muy complacida de su provechoso viaje por Europa.

En su estancia en París supo adquirir preciosos modelos de vestidos y sombreros que pone ahora a la disposición de su escogida clientela, que con tanta ansia la esperaban.

Mlle. Cumont ha traído consigo los detalles más **chic** en adornos femeninos tales como collares, bolsas, pulseras, cinturones y toda clase de accesorios de adornos en piedras de fantasía, pudiendo asegurarse que lo que se obtiene en su **maison** de Prado 88 es lo mismo que se admira en la rúe de la Paix.

DETALLES DE LA MODA

Los tonos verdes predominan en toda su extensión viéndose desde el color musgo, el olivo, y los distintos tonos verdosos hasta llegar al verde plateado de hojas secas.

Un carmelita que tira a topo gusta tanto para vestir como para calle y sport. Los azules y rojos también se ven en abundancia así como el morado que tira a rojizo.

Los **boutoniers** de flores de colores vivos se usarán en los trajes sastres de **tweed**, viéndose un corsage de flores de geranio que va muy bien sobre una tela gris. También se llevarán los claveles rojos oscuros y los diminutos **marigold** de color amarillo naranja.

Para los que gustan adornar su casa con flores frescas y no tienen tiempo para comprarlas amenudo es bueno advertirles que las de cera o piel resultan muy de moda también.

El uso de cueros es muy interesante y especialmente atractivo en los **ensembles** para **sports** con la falda y chaqueta de **tweed** carmelita y **beige** con algún toque de color. La chaqueta tiene un cuello de cuero carmelita y grandes botones iguales; sobre ésto va un abrigo largo y suelto casi del largo del vestido que es de lana carmelita oscura forrado de cuero que se puede usar por los dos lados.

Los guantes se hacen de tela, gamuza o cabritilla o bien combinando la gamuza en la palma de la mano y haciendo el resto en telas que contrasten en color con el traje. Las bolsas grandes de gamuza en forma rectangular son las más solicitadas actualmente.

PARA LAS DAMAS

Un nuevo taller de modistas se ha instalado en la calle de Escobar 163 bajos, donde pueden confeccionar cualquier traje de noche, tarde o calle, dentro de los últimos dictados de la moda.

La dirección de ese taller, que responde a todas las exigencias del caso, está a cargo de María Luisa Ortiz, tan conocida entre el elemento distinguido, quien ha desplegado su actividad y gusto en obtener **tolies** y **croquis** de los últimos modelos.

Para pedir hora o informes debe llamarse al teléfono A-6274 donde podrán ser atendidas amablemente.

EN VISPERAS DE NUPCIAS

(Para la Srta. María Josefa Cobos)

CUPIDO, el niño ciego, el inmortal Cupido,
que en un feliz momento te vino a visitar
inevitablemente con su flecha te ha herido
y te conduce alegre con flores, al altar...

Felices los amantes que en ansias infinitas
confían en hermoso, risueño porvenir.
Dios quiera esas dos almas de venturanza ahitas
no vean sus ilusiones más nunca sucumbir.

Y así, de esa manera, llevados de la mano
recorran de la vida ese vergel lozano
que los conduce al templo de la felicidad.

Y en el deseo heróico de perpetuar la vida
seguir de vuestro ensueño la ruta presentida
con una sempiterna, mírifica ansiedad...!

Paulino G. BAEZ

La Habana, en el Otoño de 1935.

MENU DEL DIA

Almuerzo	Comida
Frutabomba helada	Cantaloup.
Huevos al plato	Puré de papas
Pollo en cacerola	Carne asada al horno
Ensalada de chayotes	Ensalada de lechuga
Mermelada con queso	Puding de pan

RECETAS DE COCINA

Ensalada de frutas

Se pican en cuadraditos piña, manzanas, naranja, toronja y se adorna con cerezas y uvas. Aparte se hace una mayonesa y se une a las frutas colocándola sobre el hielo hasta el momento de servirla.

DIARIO DE LA MARINA Departamento de Patrones
Habana.

Incluyo $0.20 Cts. en sellos de Correo para que me envíe el patrón No. tamaño No. que ustedes despacharán a la dirección que indico abajo lo más pronto posible. Si demora más de treinta días tendré derecho a que me devuelvan el dinero.

Nombre — — — — — — — — — — — — —

Dirección — — — — — — — — — — — — —

— — — — — — — — — — — — — — — — —

Debido a la gran cantidad de pedidos que diariamente recibimos y para simplificar el trabajo y el más rápido despacho de los Patrones, rogamos observen las siguientes indicaciones al pie de la letra: Los pedidos deben hacerse solamente por correo, adjuntando en sellos de correo o giro postal el importe de cada Patrón que es de VEINTE CENTAVOS.

Se demora de quince a veinte días en hacer la entrega del Patrón, el cual despachamos por correo a la dirección que se nos indique. No tenemos los Patrones aquí. Estos nos los envían de los Estados Unidos de acuerdo con nuestro pedido.

VISTASE A LA MODA...

CON POCO DINERO

Marcados con la mínima utilidad ya tenemos a la venta un colosal surtido de novedades para el invierno.

VEA ALGUNOS EJEMPLOS

LANAS DE GRAN FANTASIA
Para abrigos y vestidos ..... DESDE 30 cts.
CREPES ESTAMPADOS
con dibujos modernísimos ..... DESDE 40 cts.
SEDAS EN COLOR ENTERO
en los estilos más en boga ..... DESDE 45 cts.
GUANTES DE GAMUZA
de última novedad en carmelita, prusia y negro ..... DESDE 80 cts.
CARTERAS DE PIEL
El mayor y mejor surtido de la Habana ..... DESDE 65 cts.
MEDIAS DE SEDA
en chiffón y semi-chiffón con pie francés ..... DESDE 48 cts.
CINTURONES, HEBILLAS, ADORNOS DE METAL
y toda clase de accesorios modernos

OBSERVEN NUESTROS PRECIOS Y NOVEDADES

la elegante DE neptuno

NEPTUNO Y AGUILA

AVISO: Solicitamos agentes en el interior. Pida detalles

AL MARGEN DE LA HISTORIA

Este gran don Ramón

«Este gran don Ramón de las barbas de chivo...» Este gran don Ramón María del Valle-Inclán, Marqués de Bradomín, es uno de los hombres más interesantes de España. El poeta sutil de las sonatas tiene, empero, un grave defecto: la exageración. Miente a cada paso; pero sabe mentir, porque sus embustes son de tal magnitud que no dejan la menor duda que permita suponer el más ligero vestigio de veracidad.

De él se cuentan muchas anécdotas interesantísimas. Don Jacinto Benavente las refiere con gracia extraordinaria. Recordemos algunas.

Don Ramón, en su juventud, fué dependiente de un almacén de víveres en México. Pero él no lo confiesa. Al contrario, narra aventuras fabulosas. Una noche, decía con la mayor tranquilidad a un grupo de escritores hispano-americanos que le escuchaban con la boca abierta:

—Yo era coronel de los coraceros de don Porfirio Díaz. Una tarde, le dijeron al Presidente que una banda de forajidos tenía aterrorizada a la provincia de Chihuahua. Muertes, robos, incendios, saqueos. ¡Un horror! Don Porfirio me dijo: «Ramón, ve tú allá. No dejes uno». Salí en el acto al frente de diez hombres de confianza. Horas después, libraba el primer combate. Eran ochocientos los bandidos. Poco a poco, me dejaron sin coraceros. Me ví solo contra todos ellos.

Uno de los escritores, preguntó:

—¿Y no fué usted herido, don Ramón?

—¡Ya lo creo! Precisamente...

Y ya iba a decir que en aquel combate desigual había perdido su brazo derecho, cuando Benavente, tirándole del abrigo, exclamó:

—Ramón, ¡que no fué en Lepanto, chico!

Hablando en el Ateneo con don Miguel Unamuno y otros intelectuales, aseguró:

—En México hay una región desconocida por los blancos. Allí abundan los salvajes, los tigres y los leones. Para llegar a ella es preciso cruzar un lago inmenso. Se necesitan nueve días de navegación en canoas primitivas. Los peligros son constantes. Silban las serpientes. Los caimanes amenazan destruir las barquillas. ¡Jamás blanco alguno cruzó este lago...! Pero yo lo crucé diez veces.

Ya habrán comprendido nuestros lectores que no existe un lago semejante; pero Valle-Inclán lo ha visto con los ojos de su imaginación portentosa. Y ¡ay! del que se atreva a poner en duda sus relatos. Entonces desaparece el Marqués de Bradomín. Grita furiosamente, insulta, increpa y pega.

Cuando se proclamó la república en España, don Ramón mostró su alegría en una serie de charlas en el Ateneo. ¡Y qué charlas...! Disertaba durante cuatro o cinco horas sobre lo que debía ser el nuevo régimen. Y hacía afirmaciones tan graves, tan serias y tan raras, que el auditorio lo escuchaba embelesado, porque sus cosas son hijas de su fantasía, pero las sabe expresar tan bellamente, con tantos detalles y, sobre todo, las salpica con tal cantidad de ingenio, que los oyentes acaban por quedar convencidísimos de que tiene muchísimo talento y muchísima razón.

El talento de Valle-Inclán es indiscutible; pero la razón... El vive convencidísimo de su infalibilidad y de su prestigio. Por eso se permite hacer cosas como esta:

Estreno de una obra en verso de un autor mediocre, por la compañía de Margarita Xirgú. Al terminar un parlamento, la ilustre actriz catalana, la «claque» o el público —no se ha podido determinar— aplaude. Y se oyen algunos «¡Muy bien!» Al concluir la ovación, una voz ruda y fuerte, grita: «¡Muy mal! ¡Muy mal!» Acude el agente de guardia. ¡Es don Ramón el que ha interrumpido el estreno! A la Comisaría. Allí, el oficial de carpeta trata de arreglar las cosas: «Usted, vamos, no quiso ofender a nadie. Dice el agente que usted se resistió a acompañarle... Una equivocación...» Valle-Inclán se indigna: «No, señor. Es me acercó este hombre y me dijo que él era la autoridad. Yo le respondí que, en el teatro, la autoridad soy yo. Y como oí gritar «¡Muy bien!» a unos versos dichos con acento de cocinera catalana, me indigné.» Silencio. El oficial lo pone en libertad. A la salida de la Comisaría, el autor de la obra se le acerca. «Lo siento mucho, maestro. Es incidente en mi estreno...» Bradomín replica: «Mire, joven, no fué tanto por su obra, aunque es bastante mala, como por la Xirgú. ¿Quién le ha hecho creer a esa señora que puede declamar en castellano? ¡Vamos, hombre!»

Y así, sucesivamente.

«Este gran don Ramón de las barbas de chivo», pasará a la Historia. Por lo menos, debe pasar. Es un personaje magnífico digno de rivalizar con Tartarín de Tarascón —el de Daudet, no el del DIARIO— aunque, desde luego, su talento es diez millones de veces superior al del formidable cazador de leones.

J. S. A.

MATANCERAS *por Manolo Jarquín*

CAUSERIE.—Con el resumen de la semana.

Termina con fiesta y con fiesta que prométesenos lucidísima, esta semana de noviembre.

En el Tennis es la cita esta noche.

Y colmados por los prestigios más grandes de la sociedad yumurina, ha de verse hoy el coqueto bungalow de la sociedad femenina de la Playa.

Hay prodigalidad en los alicientes para este baile de hoy, con que se conmemora el aniversario de la fundación del aristocrático club.

Al poderoso de la orquesta de Rafael Somavilla, contratada para amenizarlo, se suman los números de variettes que trae desde la Habana Manolo Serrano.

Uno de estos, el duetto «Nafia-Noda», intérpretes de la canción argentina, con la que tan ruidosamente han triunfado en la Habana.

Otro, el trovador Codina, que nos deleitará con canciones criollas de nuestros más aplaudidos autores.

Una iluminación sencilla y elegante lucirá la casa del Club, que completará su decorado con plantas y flores del Jardín Botánico.

El cheef del Tennis, Nicolás Alfonso, estará a cargo del buffet.

Y como otro gran atractivo a esa fiesta, no silenciaremos las excursiones que vienen de la Habana para asistir al baile.

Integran una la ideal Maruca Fáez y las señorita García Rivero.

Y viene también la señora de Gebles, Margarita Heydrich, que será invitada de honor de la Directiva que preside Bertila Haedo.

Una boda está señalada también para esta tarde.

La de los jóvenes tan distinguidos Julia Martín Pérez y Juan Flor Jorganes.

El templo de San Pedro, aquella iglesia de la barriada versallesca, que el Padre Huerta tanto ha hermoseado, será marco a esta boda, que ha de grabar una página de distinción en el índice nupcial de este 1935, ya en sus postrimerías.

Conocen mis lectores nombres de padrinos y testigos del ceremonial y para la reseña que he de hacer el lunes, me reservo otros interesantes detalles, que de adelantarlos perderían en el ánimo del lector.

La señorita Martín, flor de lozana belleza, de porte aristocrático, de atractivos infinitos, une sus destinos a quien como el doctor Juan Flor Jorganes, es entre la pléyade de nuestra juventud, uno de sus más positivos valores.

Médico de reputación bien sólida, se ha abierto paso en su carrera, delineándose un muy risueño porvenir.

En esa misma barriada de Versalles, donde se celebra esta noche el matrimonio Flor-Martín, tendremos hoy la gran verbena del Club Atlético, que iniciada anoche, puede proclamarse como un gran éxito.

Cuanto produzcan estas tres noches, la de ayer, la de hoy y la de mañana, en esa verbena, será dedicado a engrosar los fondos que enviará como su aporte a la Caja del Retiro Periodístico, el Comité Provincial que preside el señor Félix U. Casas.

Sin expendio ninguno para los romeros que tendrán baile toda la noche, se sortearán numerosos objetos de valor que han sido ofrecidos a nuestro compañero Ovidio Santana, por los principales establecimientos de esta población.

Los vecinos todos de ese quartier versallesco, que en el último sorteo fué favorecido con el premio mayor de la Lotería Nacional, acudirán hoy y mañana, como acudieron anoche a la verbena del Club Atlético.

De otro acto señalado para mañana en los salones del Casino Español, daré cuenta en este párrafo.

La constitución de la Delegación matancera de la Confederación de Derechas Autónomas.

Vienen desde la Habana personalidades muchas para presidir la solemne sesión y en el programa combinado figuran oradores como el señor Germán López Ruiz, que es Presidente de la CDA, el doctor Arístides Rusinyol, el señor Diego García Bermúdez, el señor Gregorio Alonso Alvarez y el doctor Francisco Almodóvar.

Un almuerzo se celebrará primero en el Hotel Velasco, a las 12 y 55, al que asistirán con los excursionistas habaneros, los comisionados de Matanzas y autoridades y prensa.

De otra boda señalada para esta tarde me haré eco en esta Causerie.

Tendrá por marco la Catedral de San Carlos y son sus protagonistas la señorita Berta Hernández Torres y el joven Salvador Espinosa Navas.

Para las seis p. m. rezan las invitaciones que han sido profusamente repartidas entre las amistades de ambas familias.

La boda civil, en la que fungirá el Decano del Colegio Notarial, doctor Carlos Pérez Jorge, será esta misma tarde, a las cuatro, en la residencia de los padres de la contrayente, Byrne 135.

Dí ya padrinos y testigos de este enlace, concretándome hoy a desear por anticipado a esos simpáticos novios, mis votos por su ventura más grande.

OSCAR HERNANDEZ.—Acertada postulación.

El Conjunto Nacional Democrático acaba de postular para Alcalde de Sabanilla del Encomendador, al prestigioso caballero con cuyo nombre encabezo esta nota.

Un candidato que arrolla.

Porque desde hace más de un siglo está vinculado ese apellido al historial del poblado, con la posesión de la finca «El Carmen», el antiguo Ingenio de los Hernández, que trasmitido en herencia de padres a hijos, de hijos a nietos, ha tenido siempre a su frente a una de las figuras de esta estirpe.

Apolítico Oscar Hernández, intachable en su ejecutoria como caballero, íntegro en su personalidad como ciudadano, nos complace y nos halaga este adecentamiento de la política cubana, que como en el caso presente, escoge al hombre para el cargo y no da el cargo al hombre.

Los hacendados todos de aquellas inmediaciones, los colonos de Sabanilla, los hijos del próspero poblado, han de acudir en masa a las urnas el 15 de diciembre para dar su voto a quien tanto honor ha de darles.

BUFETE DE
JOSE I. RIVERO
Notario: FELIPE RIVERO

Chacón No. 25
HABANA
Teléfonos:
M-1472
A-8142

A TRAVES DE LA VIDA

por Héctor de Saavedra

La Tregua de Dios

Es tiempo ya que se decrete por el Gobierno una Ley declarando la tregua de Dios que como todos saben, era un mandato que en la antigüedad ordenaba la cesación por un tiempo determinado, de la continua guerra que aniquilaba a los beligerantes.

Lo que acabaría con nosotros, si no fuera porque a nuestro carácter no hay poder humano que lo modifique, es la historia de esa de la guerra etiópica que ya se ha tirado a choteo (voz cubana que ya ha entrado en el Diccionario y en todos nuestros actos) porque los periódicos comentan ya con sorna esos noticiones que nos dan los americanos para entretener al infantil pueblo de los Estados Unidos.

Tan pronto el emperador revista a sus «feroces guerreros» como pide a la Sociedad de las Naciones que le aporte recursos para combatir a los italianos que se han comido ya cuanto había en el país. A renglón seguido nos hablan de **un millón** de guerreos que tiene sobre las armas, dispuestos a aniquilar al italiano.

Nos están tomando el pelo que nos han dejado los sectores políticos pues cada uno se presentaba como un temible Haile-Selassie. Este declara que el etíope defenderá hasta morir (y él no sé si el primero o el último) la integridad del territorio. A renglón seguido nos da el cable la noticia de la rendición de miles de combatientes abisinios y la sumisión de los jefes. ¿En qué quedamos?

Están desacreditando esta guerra que se inició con toda seriedad e hizo pensar a muchos en una conflagración europea y en la repetición de las vacas gordas faraónicas. Tal como se está llevando va a convertirse en una excursión de turistas de la Agencia Cook u otra semejante.

Por lo pronto, la nota crítica y mordaz, que contiene una gran lección, la dá un conocido industrial de este país.

Los que tienen la costumbre de asistir a los cinematógrafos han podido admirar en la información gráfica que se presenta en la pantalla, una escena de combate en los campos abruptos de la Etiopía. Se ve el explotar de las bombas, los estragos de la metralla, y a los soldados de uno y otro ejército, abandonar las trincheras y precipitarse en cuerpo a cuerpo, con lanzas unos, a la bayoneta otros. Es una de aquellas terribles escenas que nos horrorizaron cuando la guerra mundial.

Se sigue con emoción aquel combate entre etiopes e italianos; y cuando están frente a frente, chocando las armas, todos se detienen, descansan sus picas y fusiles y surge una respetable matrona que con un cesto en brazos comienza a distribuir en ambos bandos unos paquetes (de la mercancía que se anuncia) que los soldados reciben encantados y que el público corea con grandes carcajadas.

Aquí tienen ustedes desacreditada en absoluto la leyenda de la guerra en Etiopía. La ha matado el empeño de dar demasiaas noticias, y, como es natural, no pudiendo ponerse de acuerdo todos los corresponsales en la fabricación de mentiras, ponen en peligro «la gallina de los huevos de oro».

Así es que se impone una tregua para que se olvide un poco el engaño.

CRUCIGRAMAS

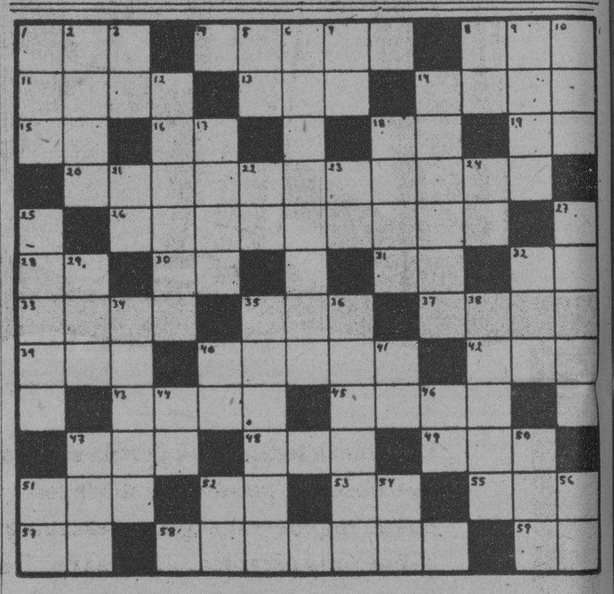

HORIZONTALES

1.—Nivel.
4.—Adinerado, acaudalado. (pl.)
8.—Apócope de Santo.
11.—Animal plantígrado (pl).
13.—Dónas.
14.—Fundador del imperio persa.
15.—Artículo.
16.—Pronombre.
18.—Sílaba que repetida resulta un apodo familiar.
19.—Nota musical.
20.—Una de las Pequeñas Antillas.
26.—Arbol leguminoso de flores amarillentas.
28.—Terminación de infinitivo.
30.—Interjección.
31.—Montaña de China.
32.—Cierta hiedra de la China.
33.—Ceremonia del culto católico.
35.—Antillo.
37.—Riel.
39.—Terminación de aumentativo.
40.—Instrumento de agricultura.
42.—Nave.
43.—Nombre femenino.
45.—Ave zancuda venerada por los egipcios.
47.—Baile.
48.—Apócope de adjetivo posesivo (pl.)
49.—Igual al 42.
51.—Isla del Mar Egeo, una de las Espórades.
52.—Nombre de letra.
53.—Interjección.
55.—Desembocadura de un río en el mar.
57.—Artículo.
58.—Renuevo de la plata.
59.—Dios del Sol.

VERTICALES

1.—Lista, nómina o catálogo.
2.—Provincia de la India inglesa.
3.—Interjección.
5.—Marchad.
6.—Cascada grande.
7.—Pronombre.
8.—Nota musical.
9.—Interjección.
10.—Patriarca hebreo hijo de Lamec.
12.—Ciudad de Bolivia.
14.—Sencillez, pureza de ánimo.
17.—Hoyo grande y profundo.
18.—Cacahuete.
21.—Asociación de Torcedores.
22.—Símbolo del galio.
23.—Número romano.
24.—Interjección.
25.—Isla griega del Mar Egeo.
27.—Insigne navegante genovés, descubridor del Nuevo Mundo.
29.—Río de Alemania.
32.—Compañía.
34.—Bien de salud (pl).
35.—Persona que ha perdido el juicio (pl).
36.—Viaje de aventuras extraordinarias.
38.—Ave palmípeda.
40.—Terminación de infinitivo.
41.—Preposición inseparable.
44.—Sobre (en inglés).
46.—En (en inglés).
47.—Astro.
50.—Escuchar.
51.—Nombre de letra.
25.—Símbolo del bario.
54.—Fórmula de la plata.
56.—Río de Suiza.

Solución al Crucigrama anterior

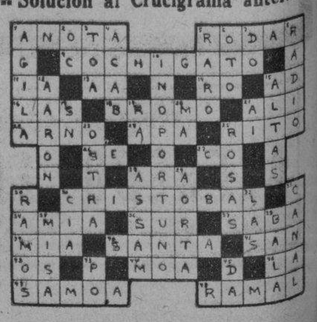

Dos detenidos por haber herido a un policía hace meses

Desde el día del suceso la Policía los buscaba, pero no pudo dar con ellos hasta ayer

El sargento Caro y el cabo Emiliano Herrera, procedieron ayer a la detención de José Aguila García, de 26 años y a su primo Ernesto Pacheco Aguila, de 23 años y ambos vecinos de Primelles 99, en el Cerro, por encontrarse reclamados por un delito de atentado a agente de la autoridad, disparos y lesiones graves.

Los detenidos hace más de un año, en ocasión de encontrarse reunidos con otros próximos al Paradero de Tranvías del Cerro, fueron requeridos por el entonces vigilante Emiliano Herrera, quien se vió inesperadamente acometido a tiros, cayendo gravemente herido. Los autores del hecho se dieon a la fuga en un automóvil, desapareciendo.

El vigilante Herrera, una vez curado de sus heridas, fué ascendido a cabo, y comenzó a prestar servicio. Desde ese instante venía practicando investigaciones para lograr el arresto de los autores del hecho, logrando efectuarlo ayer en compañía del sargento Caro.

Los detenidos fueron remitidos al Príncipe a la disposición del Juez de Instrucción correspondiente.

Lea ¡ALERTA! al mediodía. Y AVANCE por la tarde.

M.E.C.D. 2016

INVIERNO 1935-36

Una nueva temporada perfila sus modas masculinas que nosotros plasmamos sobre telas exclusivas, traídas de Inglaterra, el gran mercado productor de los paños insuperables... Nuestro Departamento de Trajes a medida, más avezado, más experimentado, le ofrece la corrección de su corte insuperable. Está listo el Stock de trajes hechos invernales.

Antigua Casa de J. Valls
SAN RAFAEL E INDUSTRIA

✝

E. P. D.

LA SEÑORA

DOLORES AGUIRRE VDA. DE SERPA

HA FALLECIDO

DESPUES DE RECIBIR LOS SANTOS SACRAMENTOS

Dispuesto su entierro para hoy sábado, a las 9 a. m., sus hijas e hijos políticos, nietos, hermanos y demás familiares que suscriben, ruegan a las personas de su amistad se sirvan asistir a la referida hora a la casa Calle 17 No. 129, entre L y K, Vedado, para acompañar el cadáver al Cementerio de Colón, favor que agradecerán.

Habana, Noviembre 9 de 1935.

Adriana Serpa de Arnoldson; Emilia Ramírez; Carlos Arnoldson; Oscar Arnoldson; Carlos, Oscar, Raoul, Malvina, Mario (ausente) y Jorge Arnoldson y Serpa; Ldo. José María Aguirre.

FUNERARIA DE PRIMERA CLASE

ALFREDO FERNANDEZ

SAN MIGUEL 63 — TELEFONO A-4348

Defunciones ocurridas ayer en la Habana

HASTA LAS 4 P. M.

Josefa Izquierdo, blanca, 85 años, Misión 36, bronquitis crónica.

Lorenzo Blanco, blanco, 80 años, Vives 119, colapso del miocardio.

Lidia Figueroa, mestiza, 18 años, San Rafael 120, neumonía.

Zoila Pérez, blanca, 50 días, Hospital Infantil, tox-infección intestinal.

Miguel Barreiro, blanco, 11 años, Hospital C. García, entero sarcoma.

Mercedes Anillo, blanca, 53 años, Alcantarilla 15, obstrucción intestinal.

Raúl González C., mestizo, 2 meses, Fuerta Cerrada 81, bronquitis capilar.

René O-Farrill, mestizo, 4 meses, Cristina 7, bronconeumonía.

Carlos Pérez, blanco, 3 días, Justicia 23, debilidad congénita.

Carlos Vila Roselló, blanco, 79 años, Cerro 659, cáncer de la próstata.

Julio López, mestizo, 3 días, Calzada de Bejucal, hemorragia ventricular.

Saturnino Hernández, mestizo, 52 años, Hospital F. de Andrade, úlcera gástrica perforada.

Elena Regil Baldor, blanca, 38 años, C. Lawton, entre 11 y 12, bronquitis aguda.

Paulina Bahi Navarro, blanco, 70 años, Pezuela, entre Prensa y Colón, senilidad.

Juana Carrazana, blanca, 52 años, Unión y Ahoro 3, miocarditis.

Manuela Pescueta, blanca, 37 años, H. C. García, cáncer de la mama.

Teodoro Sánchez, blanco, 79 años, H. Calixto García, estrechez de la uretra.

Angeles Alvarez, blanco, 3 meses, Hospital Infantil, estenosis pilórica.

Julia Pérez, blanca, 48 años, H. C. García, tuberculosis pulmonar.

Eusebia Gómez, negra, 87 años, 11 número 10, Vedado, síncope cardíaco.

Dolores Aguirre, blanca, 86 años, 17 entre L y K, Vedado, arterio esclerosis.

CRONICA HABANERA

JUVENTUD DISTINGUIDA

Traemos gustosos a nuestra sección el retrato de la lindísima señorita Fifina Esnard, que empieza a salir a sociedad.

Es la hija adorada del señor Julio Esnard y de su esposa Josefina de la Portilla.

EL HOMENAJE DE HOY.—En el Habana Yacht Club, la prestigiosa sociedad, se celebrará hoy a la una de la tarde, el almuerzo en homenaje al ingeniero Jorge Luis Echarte, con motivo de su reciente nombramiento para el cargo de Secretario de Obras Públicas.

Dicho homenaje ha sido organizado por numerosos compañeros del ingeniero Echarte, persona que por su caballerosidad y hombría de bien ha sabido granjearse en todos momentos el afecto de sus amigos.

Resultará un acto de verdadera camaradería.

Mañana lo reseñaremos.

NICOLAS BRAVO.—A consecuencia de una lesión sufrida en un pie al caerse en su residencia, se encuentra recluído desde hace varios días en sus habitaciones el distinguido amigo Nicolás Bravo.

Hacemos votos por su pronto y total restablecimiento.

NACIMIENTO.—El doctor Francismo Muller y su joven esposa Sara Quintana, besan complacidos un hermoso niño venido al mundo anteayer en la Clínica Bustamante Núñez, donde se encuentra recluida la señora de Muller.

El doctor Alberto Sánchez de Bustamante, el prestigioso ginecólogo, se anota con este caso un nuevo y brillante éxito por el que lo felicitamos.

EL TE DEL YACHT CLUB.—Gran animación reina entre nuestra sociedad elegante para el té bailable de hoy por la tarde en el Habana Yacht Club.

Fiesta que comenzará a las seis y media para terminar a las nueve entre la alegría y animación del baile amenizado por la orquesta Havana Casino, el popular conjunto.

Muchos son los parties concertados.

Será una fiesta lucidísima.

LA EXPOSICION DE HOY.—Karreño, notable artista del pincel, bien conocido en nuestro mundo artístico, inaugura hoy en el Lyceum la exposición de sus últimas obras captadas durante su viaje reciente a España.

Una exposición de dibujos en los que el gran artista pone de manifiesto una vez más sus inmensas cualidades.

Con breves palabras de nuestro compañero Manuel Millares Vázquez, quedará inaugurada la exposición.

El catálogo de Karreño comprende de diecisiete obras cuyos títulos son los siguientes:

La mantilla blanca; Toledo; Galicia; Granada, La reja sevillana; Valencia; Castilla; Asturias; Aguadoras de Ansó; Elche; La madreña; Mercado callejero, Madrid; Catedral de Segovia; Marinero vasco; Puente romano sobre el Sella; Paisaje gallego; Mujer de Canarias.

También figuran varios apuntes y un retrato de Karreño por Enrique Caravia.

ACONTECIMIENTO ARTISTICO EN EL MIRAMAR.—La prestigiosa sociedad del Reparto Miramar, ofrece hoy a sus asociados una fiesta interesantísima, que constituirá un gran acontecimiento artístico.

Trátase de la presentación de dos de nuestras más distinguidas figuras del mundo del arte; Eliseo Grenet, el genial pianista y compositor, y Eusebia Cosme, la notable recitadora cubana.

Como saben nuestros lectores, por haberlo dado a conocer en nota anterior, el programa de esta fiesta reviste atracción especial para todos, ya que en él figuran muchas obras que han sido cuidadosamente seleccionadas por el propio Grenet.

No dudamos, dado el interés que se advierte entre los asiduos al Miramar Yacht Club, que la fiesta de esta noche congregará extraordinaria concurrencia.

NUEVA DE AMOR.—La señorita Nenita Gatell y Díaz, muy gentil y graciosa, ha sido pedida en matrimonio para el correcto joven Rogelio Bombino.

Con este motivo son muchas las felicitaciones que viene recibiendo la gentil pareja.

EN SANS SOUCI.—Como sábado de moda, hoy será grande la afluencia de público a Sans Souci, el alegre road house de La Coroneja, sitio predilecto de reunión del gran mundo habanero.

Una gran noche, que resultará animadísima en su triple aspecto de la comida, el baile y el show.

La comida, para la que tiene muchos parties reservados el incansable maitre Miró, será servida a las diez de la noche.

Después abundarán los alicientes con el concurso del show, que ofrecerá nuevos números, y de la Orquesta Palau que alternará en la música bailable con el septeto Caney.

SENSIBLE FALLECIMIENTO.—En la tarde del jueves recibieron cristiana sepultura en el Cementerio de Colón los restos mortales del distinguido caballero Rafael Espín, jefe de una respetable familia de esta sociedad.

Su muerte repentina, ocurrida en su residencia del Vedado, ha sido hondamente sentida por todos los que lo conocían y sabían de su exquisita caballerosidad.

Por medio de estas líneas queremos hacer llegar a sus deudos todos la expresión más sentida de nuestra condolencia, muy particularmente a sus hijos, entre los que se cuenta el señor Rafael Espín y Rodríguez.

FIESTA INAUGURAL.—Esta noche, a las nueve, será inaugurada la temporada invernal en el «Náutico Cojímar Club», simpática sociedad de la Playa de Cojímar.

Tendrá efecto una fiesta magnífica a la que se proponen asistir muchas familias de nuestra mejor sociedad.

Tanto el presidente, señor Urbano E. Gómez Cádiz, como el director, señor Servando Valdés Roig, han venido laborando muy activamente en el mejor lucimiento de esta fiesta, que será amenizada por el septeto Siboney, tan afamado.

CAMBIO DE DOMICILIO.—Nuestro estimado compañero Lorenzo Blanco, segundo redactor católico del DIARIO DE LA MARINA, ha trasladado su domicilio del Vedado, al barrio del Cerro, calle San José número 2, altos, entre Santo Tomás y San Salvador.

Lo que ponemos en conocimiento de sus amigos y de sus numerosos discípulos, los que podrán dirigirse a esa dirección.

EL CLUB FEMENINO DE CUBA. La prestigiosa institución de la que es Secretaria General la señora Clara María Ventura viuda de Díaz, ha trasladado sus oficinas para la Manzana de Gómez, Departamento 242.

Hacemos votos por los mejores éxitos del mencionado Club.

HOMENAJE.—A don Carlos de la Torre, el sabio naturalista cubano, le será ofrecido un homenaje esta noche, a las ocho y media, en el Colegio La Luz.

En el programa, muy interesante por cierto, figura una disertación del doctor Gustavo Loredo sobre la personalidad del homenajeado y una conferencia del doctor de la Torre sobre sus Descubrimientos Arqueológicos en Cuba.

EN EL CIRCULO DE BELLAS ARTES.—Hoy sábado 9, a las cinco y media de la tarde, honrará la tribuna del Círculo de Bellas Artes el doctor Medardo Vitier, ex Secretario de Educación Pública. He aquí el programa:

I.—Presentación del conferencista por el Dr. Joaquín V. Catanco, Presidente de la Sección de Literatura.

II.—¿Existen valores permanentes en la civilización? Conferencia por el doctor Medardo Vitier, ex Secretario de Educación Pública.

(Continúa en la página SIETE)

El Soberano de todos los CAFES, es el de

"EL BOMBERO"

CAFE. GALIANO 120 VIVERES

Atendemos rápidamente sus órdenes por el teléfono M-9574

SUSCRIBASE AL "DIARIO DE LA MARINA"

algunos modelos franceses

de nuestra colección, una de las más completas en la Habana. Están interpretados en gamuza, "calf" y "goat" legítimas, con cierres de metal cromado y finos interiores. El surtido ofrece ilimitadas posibilidades de selección en estilos, colores y calidades. Y los precios van desde

85¢ hasta $15

fin de siglo

san rafael y águila — tfns: m-5991-92

HOY:

La Orquesta "Ensueño"

deleitará al público, de 3 a 5, con un selecto repertorio.

fin de siglo

La Cruz Roja de Norteamérica en auxilio de Oriente

Ha enviado una suma nueva para esa atención. Gratitud de la Cruz Roja de Cuba

AL PUEBLO CUBANO

Una vez más, la Cruz Roja Americana, se ha demostrado atenta, noble y generosa para con la Cruz Roja Cubana, y al expresarnos sus sentimientos de pesar por el último ciclón que azotó parte de la provincia de Oriente, nos envía un giro por valor de $2,538.66 como asistencia a la intensa campaña de socorros que nuestra máxima institución benéfica viene desarrollando en relación con los perjuicios de vidas y propiedades ocasionados por el último ciclón que pasó por la Isla de Cuba.

Al mismo tiempo que a nosotros, la propia Cruz Roja Americana envía sus auxilios a nuestros pueblos hermanos de Honduras y Nicaragua que han sido afligidos, igualmente, por el paso de los terribles meteoros antillanos.

Así cumple su misión la Cruz Roja, institución benéfica de carácter universal: fortalece los vínculos de humanidad que existen entre los pueblos; alivia los dolores y ayuda materialmente en cuanto puede, y además, nos sirve de estímulo poderoso, para crear y mantener en el espíritu de los pueblos estrechos vínculos de afecto y solidaridad en los momentos de desgracia, como buenos hermanos.

Recuerde pues, nuestro querido pueblo, la actuación noble, espontánea y rápida de la Cruz Roja Americana, y esté siempre, como el pueblo de la gran nación amiga, dispuesto a corresponder en igual forma, cuando aciagas circunstancias requieran de nosotros un gesto de generosidad y cuantas veces sea menester.

Domingo Romeu y Jaime,
Presidente de la Cruz Roja Cubana.

Suplemento de la revista de oto-neuro-oftalmiatría

Se ha dado ya a la publicidad el Suplemento número 1, de divulgación científica de esta tan interesante revista que desde hace años edita y dirige el prestigioso oculista doctor Tomas R. Yanes.

Trae dicha edición una nutrida colaboración de las más conocidas plumas en su disciplina, tanto de América como de Europa y una extensa e interesantísima disertación titulada «Sobre los dolores de cabeza», obra del propio director.

La Revista Cubana de Oto-Neuro-Oftalmiatría constituye un valioso aporte científico de nuestra prensa nacional.

POLVOS DE ABISINIA **EXIBARD**
Sin Opio ni Morfina
Muy eficaces contra
ASMA
Catarro — Opresión
y todas afecciones espasmódicas de las vías respiratorias.
85 Años de Buen Éxito. — Med. Oro y Plata.
Docteur H. FERRE
28, rue Richelieu
PARIS
TODAS FARMACIAS

RECUPERE LA VIRILIDAD

A aquéllos hombres que padecen de impotencia, debilidad sexual y faltos de vigor, le recomendamos FORTIL, tabletas virilizantes a base de extractos glandulares que hacen recupere su virilidad.

En Farmacias y Droguerías. Si no lo encuentra se remite por Correo certificado (sin membrete para guardar reserva), enviando su importe de $2.90 a L. Caballero, San Lázaro 294, bajos, Habana. Solicite gratis el folleto «LA SEXUALIDAD SUS ENFERMEDADES Y SU TRATAMIENTO».

¿Quiere curarse la caspa radicalmente?
¡DANDERINA!

666
Liquido-Tabletas
Gotas para la nariz.
Caramelos

Domina la **MALARIA** en tres días.
CATARROS en un día
Tónico y Laxante

LA ZARZUELA

Ya llegaron las primeras remesas de artículos para el Otoño.

Sedas, encajes, adornos, plumas, flores hebillas, cinturones, botones, carteras y sombreros de Sra.

Precios baratísimos.

Procure verlos.

LA ZARZUELA
NEPTUNO Y CAMPANARIO
TELEFONO A-7604

Intensa campaña tabacalera en los Estados Unidos

Esta labor se efectuará en la temporada de Pascua con objeto de mejorar las ventas

La Comisión Nacional de Propaganda y Defensa del Tabaco Habano ha inaugurado una intensa campaña de anuncios poniendo de relieve la calidad del tabaco habano, que se desenvolverá durante la temporada de Pascuas, por medio de numerosos e importantes periódicos y revistas de los Estados Unidos.

Según fuimos informados en las oficinas de ese organismo, las publicaciones que se usarán son las siguientes: «Saturday Evening Post», «Fortune», «Esquire», «Time» y «The New Yorker», así como los periódicos principales de New York, Boston, Chicago, Filadelfia, Washington, San Francisco y Los Angeles.

También se usarán publicaciones de índole técnica para hacer conocer a los comerciantes minoristas del ramo las ventajas de tener amplio surtido de tabacos habanos para las ventas de Pascuas. Se estimulará a los fabricantes americanos de tabacos para que usen la hoja cubana en combinación con la propia en la producción de un tabaco más fino de manufactura americana. El contrato fué firmado por el señor Carlos M. de la Rionda, Secretario de Agricultura y Presidente de la Comisión Nacional del Tabaco y el señor Charles W. Monroe, en representación de Maxon, Incorporated, agencia de los Estados Unidos que distribuirá la propaganda a los periódicos americanos. El plan, que fué aceptado, en competencia con otros planes presentados, fué preparado hace algunas semanas por el señor Monroe en colaboración con la oficina neoyorkina de Maxon, Inc. Los arreglos finales quedaron terminados esta semana y el programa entrará en efecto inmediatamente.

La Comisión Nacional de Propaganda y Defensa del Tabaco Habano, que es un organismo oficial, merece toda clase de felicitaciones por esta acertada iniciativa. La idea de una campaña en Pascuas para la venta del tabaco habano es excelente y en un momento en que el poder adquisitivo en general aumenta, los resultados serán, seguramente, fecundos en la finalidad que se persigue: más y mejores ventas de este importante producto de nuestro suelo y nuestra industria.

Lea ¡ALERTA! al mediodía. Y AVANCE por la tarde.

"Toda mujer debería participárselo a sus amigas"

EVANOL

◆ "Toda mujer que se haya convencido plenamente de que Evanol es su salvación durante los días inevitables de cada mes, debiera recomendar a sus amigas este nuevo producto".

◆ A aquellas damas que aún ignoran que existe Evanol, se les debería explicar lo que este nuevo producto significa para su tranquilidad y contento durante los días inevitables de cada mes.

◆ Evanol ha sido preparado expresamente para evitar los dolores peculiares de la mujer. No altera el natural y necesario proceso femenino.

◆ En todas las farmacias: la cajita de 10 tabletas, 30¢; el envase de prueba con 3 tabletas, 15¢.

M.E.C.D. 2016

HOY 3 PROGRAMAS de ATRACCION! HOY

ALKAZAR
FOX presenta
¡RISAS!! ¡HUMOR! ¡ALEGRIA!
"ANGELINA" ó "EL HONOR de un BRIGADIER"
con Rosita DIAZ, Enrique de ROSAS
y $10 de AUMENTO
con Edward E. HORTON y Karen MORLEY
20¢ 30¢ 15¢ 10¢

ENCANTO
UNICO en CUBA con REFRIGERACION
METRO presenta
3 GRANDES ESTRELLAS
Clark GABLE, Jean HARLOW, Wallace BEERY
MARES de CHINA

CAMPOAMOR
METRO presenta a
Jean PARKER, Robert TAYLOR, Jean HERSHOLT, Una MERKEL
el "HIT" de gran misterio y emoción
El ACORAZADO MISTERIOSO
Clark GABLE y Myrna LOY en
"ALMA de MEDICO"
REDIALOGADA en ESPAÑOL
20¢ 30¢ 15¢ 10¢

LUNES y TODA la SEMANA ENCANTO
WARNER presenta su mejor revista musical
"CALIENTE"
TODA LA HABANA TARAREARA, CHIFLARA, BAILARA
"EL MEXICANO"
Uno de los espectaculares SHOWS de esta lindísima joya
Marcle: "CARIOCA" "CONTINENTAL" "EL CARLO" "LA RUMBA" "EL WALTZ"
DINAMITA PIMIENTA BATALO BIEN! Y OBTENDRA
este baile de RITMO MAREANTE
TODA LA REFRIGERACION del TEATRO NO BASTARA PARA ENFRIAR
CALIENTE...!

ESCENARIO Y PANTALLA

NOTAS

NACIONAL: DOS ESTRENO. «LA VIUDA NEGRA»

Decíamos ayer, y lo decimos siempre que el «Nacional» es el teatro de los mejores programas, y como obras son amores nos referimos al máximo espectáculo de hoy sábado, integrado por dos estrenos en Cuba, de la R.K.O. Radio, cuya firma es garantía del mérito de sus películas.

En la función que empieza a las 2 de la tarde y sigue en programa continuo hasta las 11:30 de la noche, se estrenan: «La viuda negra», una película cómico-policial, la primera en su género que viene a Cuba. Película terrorífica si nos fijamos en los múltiples procedimientos que usan los detectives para atrapar a «La viuda negra», pero cómica excesivamente cómica, hasta producir la carcajada continua, si tenemos en cuenta los estupendos incidentes por que pasan los detectives, que son nada menos que Bert Wheeler y Robt Woolsey. El otro estreno es una película de acción dinámica, titulada «Por el honor de un valiente» y su protagonista es Richard Dix el admirado actor, protagonista de tantas superproducciones de mundial renombre.

Se completa el programa con el estreno del Noticiero mundial de la semana, la variedad «Monerías» y el divertido cartón animado titulado «Basta de ruidos» por la insuperable Betty Boop.

Los precios para este monumental programa, se han fijado en su base mínima: 20 cts. hasta las 6:30 y después 30 centavos. Los niños 20 y tertulia sólo 10 centavos.

El miércoles otro máximo programa doble con 2 estrenos «Hombres olvidados» en los escenarios auténticos de la guerra mundial, y «Licenciados del amor».

El día 16 se inicia la Semana Paramount, exhibiéndose la película de palpitante actualidad titulada «Alas sobre Etiopía», película que acredita la actividad de la Paramount al editar film de tanta importancia en los candentes escenarios de Abisinia. En el mismo programa figurará el estreno Paramount «Escándalo estudiantil».

Para el próximo domingo 17 se anuncia «La Fiesta de Popeye» complaciendo así a los niños que la han pedido.

SABADO ELEGANTE HOY EN EL ENCANTO

Hoy, sábado elegante, vuelve a exhibirse la triunfal super-producción «Mares de China» con un reparto formidable. Tres estrellas favoritas: Clark Gable, Jean Harlow y Wallace Beery, realzan el valor de este super-melodrama y con ellos colaboran al grandioso éxito de esta sensacional film, Rosalind Russell, Lewis Stone, Lilian Bond y cientos más. Una película con tres estrellas que mereció «cinco estrellas» de la crítica americana. En los anales del cinematógrafo, en el Departamento de melodramas sensacionales, ocupará siempre un lugar preferente esta emocionantísima cinta.

Mañana: comenzando a la 1, una grandiosa matinée, exhibiéndose además de «Mares de China», la magnífica producción de la Monogram «Noches de Montecarlo» con Mary Briand y John Darrow.

El lunes y toda la semana, Warner presenta, su más deslumbrante y maravillosa Revista musical, titulada «Caliente». Un brillante reparto valoriza esta película: Dolores del Río; Pat O.Brien; Leo Carrillo; Glenda Farrell; Edward E. Horton; la famosa pareja de bailes Los de Marcos; Phil Regan; Winifred Shaw, Luis Alberni y más hermosas que nunca, las esculturales «vedettes» de los coros Warner. Busby Berkeley, el genial director de espectáculos musicales, ha creado para esta película preciosos shows destacándose: «El Mexicano», un delicioso cocktail, compuesto de «Carioca»... «Continental»... «El Carlo»... Rumba... Waltz... y una tonelada de pimienta...! Toda la refrigeración de este teatro, no basta para enfriar «Caliente».

En la taquilla especial instalada en el Lobby de este teatro, pueden adquirirse las localidades numeradas al precio de $1.00 para la premiere de gran gala de «El sueño de una noche de verano», cuya premiere se efectuará el próximo miércoles en el teatro «Campoamor».

UNA PELICULA DE EMOCION EN EL CAMPOAMOR

Continúa exhibiéndose el magnífico programa que esta Empresa ha combinado con el estreno en Cuba de la gran producción de misterio y emoción, titulada «El acorazado misterioso», brillantemente interpretada por Jean Parker, Robert Taylor, Jean Hersholt, Ted Healy, Nad Pendleton y la copa nueva, esta vez radiologada en español de «Alma de médico» con Clark Gable, Myrna Loy, Otto Kruger, Elizabeth Allan y Jean Hersholt. Los precios como siempre son 20 centavos de 1:30 a 6:30 y 30 centavos después. Niños a todas horas 15 centavos. Tertulia 10 centavos.

Mañana, la mejor matinée de la Habana desde la una.

El miércoles, Warner Bros presenta la gran producción de Max Reindhardt «El sueño de una noche de verano», según la comedia fantástica escrita por William Shakespeare y acompañada por la partitura musical de Mendelssohn. Son tan gigantescas las proporciones de esta película de excepción que es imposible poder describirlas, hay que verla y deleitarse con ella para poder hacer un juicio exacto de esta soberbia film. Realizan una creación genial en sus respectivos roles 15 estrellas de primera magnitud James Cagney; Joe E. Brown; Dick Powell; Jean Muir; Rox Alexander; Olivia de Havilland; Hugh Herberth; Frank Mc Hugh; Verre Teasdale; Anita Louis; Mickey Rooney; Victor Jory; Grant Mitchell; Ian Hunter, la gran bailarina sucesora de Anna Polowa Nina Theilade y el cuerpo de bailes dirigido por Bronislawa Nijinska, que está reconocida como la más hábil entre todas las directoras del «Ballet». Para esta premiere de gran gala y para la cual se ha dado cita lo más selecto de nuestra distinguida sociedad pueden adquirirse las localidades numeradas al precio de $1.00 exclusivamente en la taquilla que se ha instalado especialmente en el Lobby del teatro «Encanto». Esta admirable joya se exhibe ahora como pre-estreno a la par que en las principales ciudades del mundo y luego no volverá a exhibirse en la República de Cuba sino hasta el mes de junio de 1936, que se estrenará oficialmente en el teatro «Encanto».

PRINCIPAL: DOS GRANDES FUNCIONES

La empresa del teatro «Principal» ha combinado para hoy dos magníficas funciones. La primera a las 5 de la tarde en la que Ernesto Lecuona presenta la preciosa revista-opereta «Lola Cruz», cantada por Caridad Suárez y Miguel de Grandy conjuntamente con Tomasita Núñez, Esther Borja, María Ruiz y todo el resto del magnífico conjunto. Sólo 50 centavos valen las lunetas numeradas y 30 cts. las butacas.

A las 9 en punto habrá una grandiosa función subiendo al palco escénico «El torrente» de Víctor Reyes y Lecuona, estando los roles centrales a cargo de Hortensia Coalla, Mercedes Menéndez, María Ruiz, Miguel de Grandy y Rafael Prada. También subirá al palco escénico «La liga de las señoras» de Castell y Lecuona. Sólo 80 centavos costarán las lunetas numeradas hasta la fila 12, 60 cts. el resto y 30 cts. las butacas.

El domingo en matinée: «El torrente» y «Mosaicos Lecuona». Luneta 50 centavos. Por la noche «El torrente» y «La liga de las señoras». El miércoles, a las 9: grandiosa función extraordinaria denominada «Ayer, Hoy y Mañana» subiendo al palco escénico 3 revistas: «La enseñanza libre», «La tierra de Venus» y «Las mujeres mandan». El sábado 16: «La Fiesta del Tango». Martes 19, Función a beneficio a Coling.

«ANGELINA» EN EL ALKAZAR

Con grandioso éxito continúa exhibiéndose la más humorística, graciosa y simpática producción de este año, titulada «Angelina» o «El honor de un brigadier», donde la más adorable de las estrellas de habla hispana, Rosita Díaz, nos deleita con una interpretación exquisita, y con ella, Enrique de Rosas; José Crespo; la Condesa Rina de Liguoro; Romualdo Tirado; Julio Peña; Juan Torena; Andrés de Segurola y muchos otros. Esta película está tomada del libro de uno de los más grandes humoristas españoles, Jardiel Poncela. Toda la película es en versos... pero qué versos...! Garantizamos que usted se reirá como nunca con los innumerables chistes de esta película y que Vd. aplaudirá con entusiasmo sus escenas graciosísimas. También se estrena la comedia de la Fox. «$10.00 de aumento» con Edward E. Horton y Karen Morley. Completan el programa la interesantísima variedad deportiva, «A trompada limpia» y la despampanante comedia de la Columbia, «El capitán odia al yerno». A pesar de lo monumental de este programazo capaz de hacer carcarjearse al más serio y neurasténico, los precios son como siempre; 20 cts. de 1:30 a 6:30 y 30 cts. después. Niños a todas horas 15 cts. y tertulia 10 cts.

El miércoles, gran programa especial de la Columbia, estrenándose la realística producción «Los hilos del chisme» con Jean Arthur, Victor Jory, Rober Allen, Geneva Mitchell y muchos otros. También se estrenan dos «descacharrantes» comedias «El leguleyo» por Harry Lagdon y «En tre el vulgo» por los Tres Chiflados.

Pronto: Zasu Pitts convertida en «Héroe Público No. 1» acaba ella sola con todos los gangsters de los Estados Unidos, en la producción Universal «Así se escribe la historia» y la preciosa joya musical, «El rey Solomón de Broadway» con Ricardo Cortez.

TEATRO MARTI HOY
REGIO PROGRAMA DOBLE
CATALINA BARCENAS
Gilbert ROLAND
en la joya en español
JULIETA COMPRA UN HIJO
Ademas VICTOR Mac LAGLEN
"BAJO PRESION"
NUEVOS PRECIOS POPULARES
15¢ Antes de 6½ 20¢ Despues 10 Tertulia 10 Niños

GACETILLAS

FAUSTO: SIEMPRE MAÑANA

Los habitués al popular teatro «Fausto» de Prado y Colón tendrán hoy oportunidad de solazarse con el siguiente programa que se anuncia en función continua a las 2:30 de la tarde.

A esa hora y en los turnos preferidos de tarde y noche, se exhibe la interesante y fina alta comedia titulada: «Siempre Mañana», de Silvia Sidney y Herberth Marshall.

También en el turno de día y aproximadamente a las 8:30 de la noche pasará por la pantalla la sugestiva película titulada «Ahora soy una Señora» en la que Mae West luce en todo su esplendor.

El programa se completa con cartón y noticiero.

La hora exacta en que se proyecta cada película se informa a los que deseen por el teléfono A. 4321, del teatro «Fausto».

Precios: 20 centavos hasta las 6:30 y después 30 centavos.

Mañana domingo, gran matinée desde la una de la tarde, en selecto y variado programa.

NEPTUNO: «LA VIUDA NEGRA»

El popular teatro tiene hoy día de gran gala, pues presenta dos importantes estrenos en Cuba, en su función que empieza a las 2:30 de la tarde.

Por el día, en el turno preferente de la tarde y en el último de la noche, exhibe el gran estreno en Cuba, titulado: «La Viuda Negra», un derroche de sensaciones en épica lucha entre gangsters y policías; Bert Wheeler y Root Woolsey son los protagonistas.

También por el día y en el turno de las 8:30, se exhibe otro importante estreno titulado: Por el Honor de un valiente» y en el que se luce Richard Dix.

Este programa se completan con el cartón «El Rival de Popeye», y el documental «Dauvelli», que se exhiben en todos los turnos.

La hora exacta en que pasa por la pantalla cada una de las películas mencionadas se informa por el teléfono M. 2785 del teatro «Neptuno».

Precios: 20 centavos hasta las 6:30 de la tarde y 30 centavos después de esa hora.

Los héroes de «La viuda negra», que arriesgan su vida para destruirla y para que el público se «muera» de risa...

ballitos enanos estupendos. La alegría y el arte de cultura física en el policrómico conjunto circense, animarán la esquina de Prado y Animas donde pronto empezarán a trabajar día y noche la legión de obreros de Max Borges, el popularísimo aquitecto.

EL CONCIERO DE LA ORQUESTA «DA CAMERA»

Mañana, domingo, tendrá efecto en el «Principal de la Comedia», a las 10.30 a. m., el anunciado concierto mensual de esta prestigiosa entidad que dirige el maestro Ardévol. Dicho concierto será el XX de abono de la Orquesta «da camera» de la Habana.

El interesantísimo programa se regirá por el siguiente orden: I Trio No. 1, en Sol mayor, Pergolesi; II Concierto en Re mayor, para piano y orquesta, Haydn. Piano: Lillian Roque; III Rítmicas. A. Roldán. Piano: Oscar Lorié; IV Suite de «La Creation du Monde», Milhaud. Piano: J. Ardévol; V Obertura sobre temas hebreos Prokofieff. Piano: J. Ardévol. Clarinete; A. Mayea.

Todas las obras de este programa, excepto las Rítmicas, se ejecutarán por primera vez en Cuba.

Lillian Roque, que ejecutará la parte solista del Concierto de Haydn, es una graciosa niña de grandes posibilidades. Su estilo de ejecución, infantil e ingenuo, concuerda perfectamente con la sencilla y bella música de Haydn.

Las localidades no ocupadas por los socios están a la venta en la Secretaría, San Rafael 46, en «El Encanto» y en la Contaduría del teatro.

Las PERSPECTIVAS del CIRCO SANTOS y ARTIGAS

En las oficinas de Max Borges se trabaja activamente en los planos, para convertir el local de Prado y Animas en el cómodo y amplio auditorium en el que actuará el Gran Circo Santos y Artigas, esperando que el debut pueda realizarse el viernes 22 del actual mes. El nombre de Max Borges es garantía de que habrá arte y comodidad en la adaptación para el Circo de aquel céntrico lugar. Mientras tanto, Santos y Artigas están en continua comunicación con sus agentes extranjeros para que todos los artistas y animales que forman la compañía estén aquí con la debida oportunidad para que el debut se realice ese día.

Ellos dicen que la Compañía es mejor que ninguna otra que hayan presentado y, aunque esto es mucho decir, porque está latente el recuerdo de sus triunfos el año pasado, no hay que dudar de su experiencia en estos asuntos.

Los niños están embulladísimos para esta magna temporada de Circo típico, máxime cuando se les anuncia que vendrán payasos extranjeros y que viene un Circo de monos y ca-

PAYRET: «CASINO DE PARIS»

Todos estrenos: Warner presenta un extraordinario programa que será un éxito seguro, se trata de «Casino de Paris» la película en que trabajan juntos Al Jolson y Rubby Keeler con miles de bellas coristas más. Además Ricardo Cortez en el bello poema dramático titulado: «La Cacatúa Blanca» sensacional y bella. Complétase el programa con la revista semanal Universal y un gracioso cartón y la comedia: «Saludos de Novedad».

Precios: 20 centavos luneta. Butaca o asiento de palco mayores hasta las 6 y media y 30 centavos después. Niños 15 centavos. Tertulia 10 centavos. Mañana: Una regia matinée a la una con este mismo programa.

Próximos grandes estrenos: «Es mi Hombre», «Nobleza Baturra», «La Bien Pagada», «La Verbena la Paloma» de Roberto Rey y otras de gran éxito.

RIALTO: «RUMBO AL CAIRO»

Vuelve hoy al programa del teatro «Rialto», «Rumbo al Cairo». El público de todos los países de habla hispana, está deseoso de oir en su propio idioma, las grandes obras que se llevan a la pantalla. Está felizmente interpretada por Miguel Ligero, Mary del Carmen y Ricardo Núñez.

Además se exhibe «Conoce a tu hijo», que nos presenta el caso de un padre descontento con su hijo porque éste es culto y delicado; y un hijo decepcionado al saber que su padre es un bravucón que pretende dominar a todos por la fuerza. Está insuperablemente interpretada por Jack Holt.

Una revista y un cartón es la parte restante del programa.

Mañana: el mismo programa.

Martes 12: «Esfuerzo Supremo» y «La Cacatúa Blanca».

Viernes 15: «Las Huérfanas de la Tempestad».

Precios: 20 centavos a todas horas.

RIVIERA: «SIEMPRE MAÑANA»

Hoy en las tandas elegantes de 5:15 y 9:45 se estrena la gran producción por Sylvia Sidney y Herbert Marshall: «Siempre Mañana», revista cartón y variedad deportiva. A las 4:15 y 8:15 estreno de la emocionante producción por Myrna Loy y Cary Grant, que se titula: «Alas en la Noche».

Mañana domingo matinée a la 1:15 se estrena la gran producción estrenándose además la emocionante producción «Alas en la Noche» revista; «El Perro Volador» (cartón) y la gran variedad deportiva «Alrededor del Calendario Deportivo».

Martes 12 estreno de la gran producción por Clark Gable y Myrna Loy: «Alma de Médico» redialogada en español.

Miércoles 13: Función a Beneficio del Ropero de la Virgen del Carmen que dirigen los Padres Carmelitas estrenándose la producción por Lyle Tabot y Charles Bickford: «Intriga China».

AUDITORIUM: «NO MAS MUJERES»

Un gran estreno hoy en las tandas elegantes de 5:15 y 9:45 en «Auditorium». Nos referimos a la lujosa super producción: «No más Mujeres» una creación de Joan Crawford, Franchot Tone, Robert Montgomery y Charlie Ruggles. Con «No más Mujeres» se exhibirán también una revista y un cartón. En los turnos de 4:00 y 8:30 «La Sombra de la Duda» por Virginia Bruce y Ricardo Cortez.

Mañana: Gran matinée especial para los niños a la 1:30: Revista, el cartón «El Zorro Listo», la comedia musical en colores «Prisioneros del Edén», la gran película «La Indispensable» por Claudette Colbert, Episodio final de la serie «Los Cuatreros de la Pradera» y la sensacional película «La Desconocida» por Richard Cromwell y Marian Marsh. A las 5:15 y 9:45: «La Indispensable». A las 8:30: «La Desconocida».

REGINA: RUMBO AL CAIRO

«Rumbo al Cairo» vuelve hoy al programa del teatro «Regina». El público de todos los países de habla hispana, está deseoso de oir en su propio idioma, las grandes obras que se llevan a la pantalla.

Está felizmente interpretada por Miguel Ligero, Mary del Carmen y Ricardo Núñez.

Además se exhibe «Conoce a tu Hijo» que nos presenta el caso de un padre descontento con su hijo porque este es culto y delicado; y un hijo decepcionado al saber que su padre es un bravucón, que pretende dominar a todos por la fuerza. Está insuperablemente interpretada por Jack Holt.

Una revista y un cartón es la parte restante del programa.

Mañana: El mismo programa.

Martes 12: «Esfuerzo Supremo» y «La Cacatúa Blanca».

Viernes 15: «Las Huérfanas de la Tempestad».

Precios: 15 centavos hasta las 6:30 y 20 centavos después. Niños 10 centavos.

TRIANON: «LA INDISPENSABLE»

En la tanda de las 4:00: Marian Marsh en «La Desconocida», la comedia «El Barón y el general, revista Fox y últimas exhibiciones de la magnífica producción de la bella y genial actriz francesa Claudette Colbert, titulada: «La Indispensable».

A las 8:30: «La Desconocida».

En la de 9:45: revista Fox, la comedia «El Barón y el General», y últimas exhibiciones de «La Indispensable».

Mañana, en matinée y otras tandas: la comedia «El Barón y el General», revista Fox, muñequitos, «La Pequeña Coronela», por Shirley Temple, y la emocionante cinta del famoso detective chino Warner Oland, titulada «Charlie Chan en Egipto».

Miércoles y jueves próximos: «La Viuda Negra», gran éxito de risa de los conocidos actores Wheeler y Woolsey.

PRADO: «SHANGHAI»

Continúa exhibiéndose con gran éxito en los turnos preferentes de 3:30, 6:30 y 9:30, la grandiosa producción: «Shanghai», en la que Charles Boyer y Loretta Young realizan una labor maravillosa. «Shanghai» es la historia de un hombre extraordinario hijo de una Princesa Manchú y un noble ruso, medio blanco, medio asiático, condenado por las tradicionales leyes religiosas de su patria a permanecer al margen de un y otra raza y al margen del amor, para no perpetuar, una semilla impura según las mismas.

Cubren los turnos de 2:15, 5:00 y 8:30: «El Judío Errante» (El hombre que no pudo morir), formidablemente interpretada por Conrad Veidt y miles de extras.

La nueva versión sobre «El Judío Errante», está dividida en cuatro épocas, todas de las más brillantes de la historia de todos los tiempos: Jerusalén cuando la crucificación de Cristo; Antioquía en las primeras Cruzadas; Palermo, Sicilia en 1290 y Sevilla en 1560 durante la Inquisición. Además, una graciosa comedia y una revista con los últimos acontecimientos mundiales.

Precios de siempre: 20 centavos hasta las 3:30 y 30 después de esa hora.

Niños a todas horas 15 centavos.

OLIMPIC: «MUNDOS INDIVIDUALES»

Ya hace días que venimos preparándoles para la magnitud del programa de hoy del cine «Olimpic», de Línea y B en el Vedado, teléfono F.6263 y que no es otro que los estrenos formidables de «Mundos Individuales», poderoso drama de Claudette Colbert y Charles Boyer, que se verá a las 5:15 y 9:45, y el de «El Héroe Público Número Uno»; emocionante joya de «gangsters» con Chester Morris, destinada para las 6:30 y 8:30, los precios son: Hasta las 6:30 luneta 15 centavos y 20 centavos después. Niños y Tertulia 10 centavos a todas horas.

Mañana se repite este mismo gran programa y para el lunes, «La Destrucción del Hampa» por Richard Arlen y «Mientras New York Duerme» por Shirley Temple.

ACTUALIDADES Y ESMERALDA: PROGRAMA MONUMENTAL

«Actualidades» el cine de los grandes proyecciones, el más confortable y concurrido, el preferido de las familias, de Monserrate 8 y 10 teléfono M.5575, cuenta con un estupendo y atractivo programa: Comedia y Variedad. Estreno de la soberbia super joya «David Copperfield» de Mauren O.Sullivan y Lionel Barrymore. Colosal y muy interesante cinta «Malas Compañías» de Frnchot Tone, Mañana: «Vida Nocturna» y «David Copperfield».

«Esmeralda» el cine de los programas y lisos, de Monte 242 teléfono M.4030, ha combinado para hoy, en matinée y tanda un colosal y bello programa con Comedias, Variedad. Regia y atractiva super joya: «Su Primer Beso» por Kay Francis y George Brent. Estupenda y monumental producción: «Cow Boy Millonario» de George OBrien. Mañana: «Su Primer Beso» y «Cow Boy Millonario» y «Los Cuatreros de la Pradera».

LIRA: «QUIEREME SIEMPRE»

Con el grandioso programa que hoy presenta la Empresa del simpático y concurrido cine de las familias, el «Lira» de Industria y San José, teléfono M.4474; está asegurado el éxito de taquilla pues se trata de dos regias películas. Función de 2:30 a 11:30. Precios hasta las 6:30 caballeros 15 centavos. Damas 10 y niños 5 centavos, después mayores 15 y niños 10. Revista y Comedia. La obra cumbre del cine: «Quéreme Siempre» por la célebre cantante del Metropolitan House de New York, Grace Moore. Sensacional y espeluznante producción: «El Rayo Mortífero» de Wiley Post y Ralph Bellamy. Mañana: «Carne de Escándalo» y «Quiéreme Siempre».

VEDADO: FUNCION DE LOS REGALOS

Pocas funciones como de hoy, en el cine «Vedado», de la calle B, entre 27 y 29, teléfono F-3123, han despertado tan enorme interés, existiendo gran espectación por ella; las tandas serán como siempre, a las 5 y a las 8 y 30, y en ambas se exhibirán, el cartón, «Gato Trapecista», la comedia, «Plomeros de Ocasión», una revista, la esplendorosa joya, «El Misterio del Cuarto Negro», por Boris Karloff y Mariam Marsh, y la exquisita opereta musical, «Vivire mi vida», por Nils Asther y Pat Paterson. La concurrencia será obsequiada con infinidad de regalos de gran utilidad, así como con fotos de Shirley Temple y Joan Crawford. Cancioneros Gardel, creyones, polvos, pomadas, pasos, etc; el salón será adornado, y sobre todo, habrá que ir temprano, para encontrar asiento; los precios serán populares: A las 5, luneta 15 centavos. Niños 10 centavos. Tertulia 5 centavos. A las 8 y 30, luneta 20 centavos. Niños y tertulia 10 centavos.

LARA: «INFIERNO NEGRO»

Monumental y muy interesantes películas anuncian para hoy en función de 2 a 1, y 30 las carteleras del simpático cine «Lara», de Prado y Virtudes, teléfono M-2421, el de preferencia en turno después de los estrenos. Comienzo con preciosa Comedia y Variedad. Estreno de la super-excelsa joya «Infierno Negro», de Paul Muni. Estupenda y preciosísima producción de gran algumento «La Novia Secreta» de Barba Stanwick. Mañana, «Infierno Negro» y «La Novia Secreta».

PRADO HOY TEL. M-2822
"SHANGHAI"
CHARLES BOYER LORETTA YOUNG
y "EL JUDIO ERRANTE"
CONRAD VEIDT

Un CRIMINAL QUE LE HARA MORIR de RISA!!
HOY Desde las 2 p.m.
Bert WHEELER Robt WOOLSEY
en "LA VIUDA NEGRA"
El primer drama de "GANGSTERS" que no produce sobresaltos... sino una RISA CONTINUA
y OTRO ESTRENO en CUBA
"POR EL HONOR de un VALIENTE"
Un melodrama dinámico por el gran RICHARD DIX
RKO RADIO Picture
20¢ Antes de 6½ 30¢ Despues Tertulia 10¢
NACIONAL y NEPTUNO hoy

CARTEL DEL DIA

POR LOS TEATROS:

PRINCIPAL: A las 5: Lola Cruz. A las 9: El torrente.

POR LOS CINES:

NACIONAL: A-3730. A todas horas: La viuda negra, Por el honor de un valiente (estrenos), comedias y revistas.

CAMPOAMOR: A-7054. A todas horas: El acorazado misterioso, Alma de médico, comedia y revista.

ALKAZAR: A todas horas: Angelina, $10.00 de aumento, comedia y revista.

ENCANTO: A-4433. A todas horas: Mares de China, comedia y revista.

MARTI: A todas horas: Bajo presión, Julieta compra un hijo, comedia y revista.

FAUSTO: Siempre mañana y Ahora soy una señora.

NEPTUNO: La viuda negra y Por el honor de un valiente.

PAYRET: Casino de París y La cacatúa blanca.

RIALTO: Rumbo al Cairo y ¿Conoces a tu hijo?

REGINA: Rumbo al Cairo y ¿Conoces a tu hijo?

RIVIERA: Siempre mañana y Alas en la noche.

AUDITORIUM: No más mujeres y La sombra de la duda.

TRIANON: La indispensable y La desconocida.

PRADO: Shanghai y El judío errante.

OLIMPIC: Mundos individuales y El héroe público núm. 1.

ACTUALIDADES: David Copperfield y Malas compañías.

ESMERALDA: Su primer beso y Cowboy millonario.

LIRA: Quiéreme siempre y El rayo mortífero.

VEDADO: El misterio del cuarto negro y Viviré mi vida.

LARA: Infierno negro y La novia secreta.

INGLATERRA: El primo Basilio y El cuervo.

WILSON: El primo Basilio y El cuervo.

FLORENCIA: La edad indiscreta y Entre el amor y la muerte.

UNIVERSAL: El héroe público número 1 y Frente al destino.

CUBA: En busca del amor y Una aventura en la noche.

ROJO: En busca del amor y El solitario.

TOSCA: Irela o La canción del atardecer y El duque de hierro.

BELGICA: El cardenal Richelieu y El más grande amor.

VIOLETA: El cardenal Richelieu y El más grande amor.

MODERNO: Las huérfanas de la tempestad y Gloria robada.

IDEAL: El forastero y El alma del bandoneón.

VALENTINO: Los caballeros nacen y El lobo humano.

BOHEMIA: La sombra de la duda y Oh Marietta.

MARAVILLAS: Oh Marietta y Al compás del corazón.

IMPERIO: Andrajos de la opulencia y Aguilas humanas.

INGLATERRA: «EL PRIMO BASILIO» Y «EL CUERVO»

San Rafael y Consulado, M-5527, 10 centavos de 1 y media a 6 y media y 15 centavos después, niños 10 centavos a todas horas.

Hoy, tarde y noche, revista, la comedia especial «Atracciones a Granel» y el cartón en colores, «Serenata de Primavera», «El Primo Basilio», regia joya en español, por Ramón Pereda, y Andrea Palma, y «El Cuervo», sensacional y emocionante producción por Boris Karloff, y Bela Lugosi.

A las 5 p. m. «El Primo Basilio».

Mañana, «La Pequeña Coronela», por Shirley Temple, y Lionel Barrymore, y «Asegure a su mujer», en español, por Raúl Roulien, y Conchita Montenegro.

WILSON: «EL PRIMO BASILIO» Y «EL CUERVO»

Belascoaín y San Rafael, U-5863, 10 centavos de 1 y media a 6 y media y 15 centavos después, niños 10 centavos a todas horas.

Hoy, tarde y noche, revista, la comedia musical, «Atracciones a granel» y el cartón «Serenata de Primavera» todo en preciosos colores; y «El Primo Basilio», regia joya en español, por Ramón Pereda, y Andrea Palma, y «El Cuervo», sensacional y emocionante producción por Boris Karloff, y Bela Lugosi.

A las 5. p. m. «El Primo Basilio» y «El Cuervo».

Mañana, «La Pequeña Coronela», por Shirley Temple, y Lionel Barrymore; y «Asegure a su mujer» en español, por Raúl Roulien, y Conchita Montenegro.

CUBA Y ROJO: «EN BUSCA DEL AMOR»

«Cuba», este magnífico y confortable cine de Suárez y Corrales, teléfono M-9786 anuncia para hoy, en tanda y noche, dos magistrales películas, Comedia y Variedad. Soberbia y muy interesante joya «Una Aventura en la Noche» de C. Bennett y Clark Gable. Regia y monumental producción «En Busca del Amor» de J. Harlow y William Powell. Mañana, «Lobos de Broadway» y «En busca del amor».

«Rojo», este coquetón y siempre concurrido cine de las familias, de Monte y A. Recio, teléfono M-4794, ofrece para hoy en tanda y noche dos soberbias y valiosas películas: Comedias y Variedad. Muy interesante y regia super-joya «El Solitario» de L. Atwill y B. Furness. Maravillosa super-producción «En Busca del amor», de Jean Harlow. Mañana, «Lobos de Broadway» y «En Busca del Amor».

(VEASE más GACETILLAS en la página OCHO)

HONOR A QUIEN HONOR MERECE!
WARNER
ha asombrado al mundo con su soberbia realización del libro inmortal de SHAKESPEARE
"EL SUEÑO de una NOCHE de VERANO"
Editada con un costo de $1500 000
Dirigida por REINIHARDT
Musica de MENDELSSOHN
REMIERE DE GRAN GALA
Y MIERCOLES 13
CAMPOAMOR
Adquiera su localidad numerada al precio de $1.00 EXCLUSIVAMENTE en la taquilla especial del Teatro ENCANTO

M.E.C.D. 2016

NO PIERDA ESTA OPORTUNIDAD

Oferta del Sábado

"La Casa Sánchez" con precios locos, sencillamente estupendos, ha querido demostrar a sus clientes y amigos, que no cobra lujo, pero si dá precios bajos al alcance de todos.

LOS DE HOY:

Manteles de 1½ yardas a $ 0.45
Idem. de 2 yardas a $ 0.60
Idem. de 2½ yardas a $ 0.75
Idem. de 3 yardas a $ 0.90

Sábanas «Núbil», Colchones y Colchonetas—Flor Seda a precios que Ud. se asombrará.

LA CASA SANCHEZ

La Colchonería de Colchonerías
Monte 67, frente a Amistad y
Calzada de Jesús del Monte 196 esquina a Tamarindo

ASMA
SE ALIVIA ENSEGUIDA
TOMANDO
CUAJANÍ JORDÁN
EL MEDICAMENTO QUE HA CURADO MAS CASOS DE ASMA EN CUBA Y EN EL EXTRANJERO
ALIVIA PRIMERO CURA DESPUES
ASMA-CATARRO-BRONQUITIS
NO CONTIENE NARCOTICOS

EL CUENTO DE HOY

LA OFRENDA

(Por Albert Jean)

Desde el momento en que el auto abordado la última rampa de la carretera ,Pedro Buffieres, que espiaba la llegada del viajero, se lanzó a su encuentro, con un gesto de bienvenida.

—¡Felipe!

La voz vibró alegre y clara.

El viajero bajó de su roadster y los dos hombres se abrazaron.

—¡Mi viejo Pedro! ¡qué alegría volverte a ver, y más, en este buen estado!

Felipe retrocedió después del abrazo, y las dos manos sobre las espaldas de Pedro Buffieres se aferraron allí, escrutando el semblante de su camarada:

—¡Tienes un aspecto magnífico!

—Voy, mejor, efectivamente.

—Has engordado.

—Sí. Peso siete kilos más.

—Pedro Buffieres señaló esta cifra con un tono raro.

—¡Es curioso! ¡Diríase que no estás satisfecho del resultado!

—Oh, sí, sí!

—Francamente?

Pedro acultó su cabeza en el hombro del amigo: Felipe, apercibido de su turbación inexplicable, cambió de conversación inmediatamente:

—¿Has trabajado los últimos tiempos?

—¡He pintado una docena de lienzos desde mi llegada!

—¡Bravo!

—Espero a verlos antes de felicitarme—exclamó Fuffieres.

Penetraron en el jardín los dos amigos. Felipe de Cabre dijo:

—No andemos aprisa. ¡No tengo las piernas acostumbradas a la montaña como tú!

Un olor penetrante de fuegos de madera impregnaba las distintas habitaciones del chalet donde Pedro hizo los honores a su amigo:

—He aquí el comedor, mi habitación, la cocina...

—¿Dónde está el estudio? ...

—En el segundo piso.

—¿Se puede visitar?...

—Oh, no hay prisa—replicó Buffieres—. Empieza por refrescarte.

El agua fría le fué admirable. Cuando Felipe húbose comido un racimo de uva y vaciado su vaso:

—¿Dónde vas—preguntó.

—Como quieras—contestó Pedro con resignación, ante la prohibición de hacer él otro tanto.

Los dos hombres se lanzaron a la escalera, cuyas gradas de madera crujían bajo su peso.

Cuando el pintor alineó sus lienzos, uno junto a otros, preguntó a su compañero, con voz trémula:

—¿Qué piensas de ellos?

Felipe evitó contestar: con los ojos medio cerrados y la cabeza inclinada sobre el pecho, examinó las imágenes estallantes y se absorbió en esta contemplación.

El pintor, entonces, volvió a preguntar:

—¡Vamos! Habla. ¿Qué opinas?

—No es todo de pareja calidad, evidentemente... Pero hay ahí cosas impresionantes.

—¿Qué lienzos prefieres tú?

El visitante señaló dos de ellos.

—Este negro, blanco y verde... Luego este praderío con sus flores multicolores.

Una expresión de sufrimiento atroz crispó la cara de Pedro Buffieres:

—¡Tienes razón!

y como su compañero lo mirase, dijo ..

—Son los primeros lienzos que he pintado, cuando llegué aquí... Estaba enfermo en esos momentos...

—¡Nadie lo dijera! Hay ahí una salud un vigor extraordinarios.

—Sí... Es una cosa extraña: lo mejor de mi producción corresponde a los períodos de agravación de mi enfermedad. Y en revancha cuando mi estado ha mejorado, la calidad de todo lo que hago baja en una proporción inversa.

Pedro Buffieres sacó un lienzo de pequeñas dimensiones:

—Fíjate en este pequeño. No es nada, pero es magnífico: un trozo de cielo, tres rocas, un lago helado... Lo he pintado de memoria hace seis semanas, en mi habitación, durante una recaída de mi enfermedad, y no me restablecí inmediatamente, con gran estupor de mi médico; cuando me entregué al trabajo, el encanto estaba roto una vez más, y no he podido captar más que un color miserable en mis pinceles.

De Chabre atrajo a su amigo:

—No pienses más en tu pintura. ¡Vive! ¡Vive! Simplemente, embrutecidamente, a plenos pulmones y con todas tus fuerzas, sin buscarte complicaciones. Y ¡tanto peor si tu producción baja! En la vida, la salud lo es todo.

—¡Puede ser!—contestó Buffieres.

Cuando de Chabre se despertó aquella noche, sólo oyó los silbidos del viento sobre el tejado y el crujir de los árboles.

Antes de acostarse, el viajero había olvidado cerrar las persianas y el claro de luna llena bañaba la habitación las pesadas cajas el armario y un trozo de la chimenea.

—No podría dormirse con esta claridad—pensó.

Se levantó, se acercó a la ventana que había abierto y se apoyó sobre ella.

—¡Pedro, Pedro! ¿qué haces ahí? ¿Estás loco?

Inmóvil y templando bajo la seda de su pijama entreabierto, el pintor se dirigía a un rincón, ofreciendo su pecho al aire nocturno que bajaba de las cimas, para buscar en la enfermedad, su genio, tal si intentara llevárselo, recogido, en su bolsillo lleno del viento nocturnal.

VESTIDOS AMERICANOS

El representante de un importante fabricante de vestidos en New York acaba de llegar a esta Ciudad con una gran colección de vestidos en los estilos más nuevos y elegantes de la moda invernal.

Durante esta semana ofrece precios muy bajos. Provisionalmente se ha instalado en San Miguel esquina a San Nicolás. Visítelo hoy mismo.

ELIXIR tónico ANTIFLEMÁTICO del Dr GUILLIÉ

Empleado, desde 1812, contra las enfermedades ocasionadas por la BILIS y las FLEMAS (Enfermedades del Hígado, Estómago, Intestinos, Corazón, Fiebres, Paludismo, Congestiones, Reumatismos).

Exigir la firma Paul GAGE
PARIS, 32, Rue de Grenelle
y en TODAS LAS FARMACIAS

CRONICA HABANERA

(Continuación de la Pag. CINCO)

LA EXPOSICION DE AYER

La sociedad habanera en su más numerosa y selecta representación, se dió cita ayer en el teatro «Nacional».

Y ello fué con motivo de la exposición de modas invernales ofrecida por dos de nuestros más reputados ateliers: Bernabeu y Eva.

Ismael Bernabeu, el genial modisto de la alta costura y Eva Hidalgo, la exquisita artista del sombrero, triunfaron nuevamente ante el público habanero, que en tan alto concepto los tiene.

Bernabeu presentó la numerosa colección de modelos que acaba de adquirir en la Villa Lumiere para su distinguida clientela.

Y así también lo hizo Eva, dando a conocer los estilos que más en boga se han puesto en París para este invierno.

La exhibición dió comienzo a las cinco y media.

¡Qué linda se veía a esa hora la esplendorosa sala del teatro «Nacional»!

No quedaron una luneta, ni un palco, ni una butaca vacíos.

Digno de especial mención era el adorno que lucía el vestíbulo del teatro a base de palmas arecas, en el que triunfaron los artistas tan renombrados de la «Casa Trías».

También hicieron aquellos artistas incomparables el adorno del escenario, muy sencillo y original, a base de los preciosos arbolitos plateados que tan en boga se han puesto para los adornos de la temporada.

Por allí desfilaron las modelos vivientes, que con gusto y chic inigualables expusieron al público las ricas toilettes y las vistosos sombres.

Llevaban peinados de Armando el popular peluquero de la casa «Tanagra».

Y estaban arregladas por Max Factor, con el maquillaje de la conocida casa.

En la imposibilidad de dar a conocer uno por uno los bellísimos modelos presentados por Bernabeu, nos referiremos brevemente a los que más «succés» obtuvieron.

Uno morado de Patou; uno negro con armiño, de Bruyere; uno en terciopelo negro, con capa de tul de Lelong; uno azul lindísimo de Molienux con capa de plumas; uno carmelita e Robert Piguet; uno de satín y tul negro con capa de pieles, de Patou.

Un violín de Jodelle.

Uno rojo lacre e Lanvin.

También de Lanvin uno negro y plata, elegantísimo; uno en tafetán negro de Jodelle; uno negro de flecos, de Nina Ricci; uno de satín blanco de Patou.

Uno precioso en azul celeste de Lelong, denominado «Casta Diva», que llamó la atención poderosamente.

Un sastre beige de Schiaparelli, un lana negro de Vionnet, uno marrón y pana verde de Jodelle; uno negro con terciopelo de Marcel Rochas; uno gris de Vionnet, uno de tul verde de Vionnet; y un sastre gris de Lanvin.

Combinándose con cada vestido Eva, presentó lindos modelos.

Entre los de más éxito citaremos los de Caroline Reboux, Príncipe Negro en Aiguete; el Dalhia en terciopelo; el Rascacielo muy elegante; Noche Azul, para de tarde en fieltro; «Ce Chande Somis» muy elegido entre las elegantes en Francia; el Footing.

De Schiaparelli, el Arlequín con pompones de lana verde; el Tire Bouchon en fieltro negro; uno en Ereechuans negro y terciopelo morado. Estos colores son los predilectos de Madame Schiaparelli en su colección.

De Rose Descat un sombrero en terciopelo.

De Reboux, La Belle de Nuit todo en Faradis negro; Belle Allme, un sombrero adornado con plumas de gallo; Oiseau de Nuit, todo en Sophophore muy elegante; Fleche DOr para de tarde; Bon Voyage sombrero en lana muy nuevo; el Canario en negro y amarillo y el Disque en terciopelo y negro.

Por el grandioso éxito de ayer debemos felicitar a Bernabeu y a Eva, que tan exquisitamente hicieron su exposición, sin que faltara detalle alguno.

Y antes de terminar otra felicitación para los jóvenes Willy Rivero, Gonzalo Gamba y Gustavo Giquel Jr., quienes operaron el sistema de amplificación que se empleó para anunciar los modelos.

Ahora la concurrencia.

¡Qué concurso tan distinguido de damas!

La distinguida señora Carmela Ledón de Mendieta, esposa del Honorable señor Presidente de la República, y su hija, tan gentil, Carmela Mendieta de García Vélez.

Elisa Godínez de Batista, esposa del Jefe del Ejército, muy elegante.

Marcela Cleard de Barnet, esposa del Secretario de Estado.

María Semlemeroff de Rionda, esposa del Secretario de Agricultura.

Cuca Quintana de Anaya Murillo, esposa del Secretario de Educación.

Minina Romero de Echarte, esposa del Secretario de Obras Públicas.

Hortensia Scull de Morales, esposa del ministro de Cuba en París.

Rebeca Sanfuentes de Edwards Bello, esposa del ministro de Chile.

Rita Martins de Thompson Flores, esposa del secretario de la Legación de Chile.

Cachita Escarrá de Blattner, esposa del cónsul general de Suiza.

La Condesa de Buena Vista.
La Condesa del Rivero.
La Condesa del Castillo.
La Marquesa de Pinar del Río.
La Marquesa de Jústiz de Santa Ana.
La Marquesa de Tiedra.
La Marquesa de Villalta.
La Condesa de Jaruco.
La Condesa de Romero.
La Marquesa del Valle Siciliana.
La Marquesa de la Vega Azevedo.

Eugenia Segrera de Sardiña, Susanita de Cárdenas de Arango, Blanca Alvaro viuda de Arriba; María Vergara de Rionda, María Dufau de Mat, Amalia Hierro, María Dolores Machín viuda de Upmann, Estela Broch de Torriente.

Eva García de León.

Micaela Mendoza viuda de Carrillo, Angela Díaz Albertini de Perdomo, Pilar Reboul de Fernández, Consuelo Caral de Jiménez Rojo, Augusta de la Cova de Ramírez León, Matilde Cuadra de Aguilera, Camila González Chávez viuda de Lombillo Clark, Celia Heyman de Menéndez, Dolores Escalera de Amith.

Blanquita Maruri de Hornedo.

María Teresa Maruri de Alvarez.

Rita Alvarez Maruri de Somoano, María Teresa Escarrá de Casares, Elvirita Maruri de Cortada, Luisa Angulo de Delgado, Andrea Montaño de Febles, Virginia Calvo de Varona, Amparo Polo viuda de Jorrín, María Luisa Manfredi.

América Waltz de Centellas.

Lolita de la Vega de Maruri.

Rosa Perdomo de del Valle, Rosa Sardiña de Mazorra, Elena de Cárdenas de Sardiña, Esperancita de Cárdenas de Suárez, Gloria Montalvo de García Ordóñez, Margarita Mendoza de Miyares, Lolita Montalvo de Castillo, Loló Poey de Hernández, Ofelia Cortina de Arango, Marita Barrueco de Martínez Pedro, Bebita Miyares de Juncadella, Conchita de la Torre de Morales y María Antonia Alonso de Aspuru.

Ana de Cañas viuda de Alvarez.

María Usabiaga de Barrueco, María Radelat viuda de Fontanills, Justina Monteagudo de Portal, Lourdes de la Torre de Diehl, Augusta de la Cova de Ramírez León, Herminia Gómez Colón de Pereira, Rita María Gómez Colón de Colli, Lydia Rivera de Masvidal, Matildita Sellés de Fernández, Elvira Pérez de Estrasti, Clara Carreras de Mendieta, y Graciella Carrera de Sedano, Billia Boullosa de Diez Burgos.

Lily Goicoechea de Cámara.

Paula Goicoechea de del Valle.

Emilita Aguilera de Johnson, Isis Ortiz de Aguilera, Cusa Macías de Cortina, Laura Sánchez de Latour, Nena Aguilera de Estévez, Leopoldina Díaz de Basterrechea, Isolina Cano de Henares, Stenia de Castro de Juliachs, Tina Hidalgo Gato de Solís, Nena Aranda de Echevarría y Adelina Giscard de García Gómez.

Bebita Díaz Bridgman de Rivero.

Conchita Bosque.

Rita María Arango de O'Naghten, Celia Comas de Hidalgo Gato, Carlotica Cautfield de Montoulieu, Josefina de Vega viuda de Posada, Esperanza Solís viuda de Aguiar, Floraida Fernández Reboul de Tolón, Luisa Gendreau de Moas, Ofelia Cabrera de Repilado, Guillermina Pérez Fernández, Julieta B. de Suris, Matilde de León de Armand, Mary Ferrada de García, María del Carmen Rivero de Castro.

Graciella Párraga de Maduoro.

Camen Martínez Pedro de Gamba.

Nena Tremols de Maciá, Lolita Maciá de Pagliery, Piedacita Sarrain de Suárez, Piedad Zubieta de Basterrechea, Manuela Carreño de Suárez, Millie Schuman de Rodríguez, Rosita Fabar de Rodríguez Penin, Leonor Barraqué.

Clarisa Aspuru de Alejo.

Bebita Alonso de Belt.

Estela Alonso de Nodarse.

Clarissa Ruiz de Smith, Betty Paz de Posada, Carmelina Entrialgo de Blanco, Nena Cañal de Cowley, Nina Cowley de Rodríguez Morinl, Margot del Monte de Cruz, Carmela Sampedro de Argüelles, Anita Smith de Solís, Cristina Jiménez de Armand, Juanita Arriaga de Alvarez Mena.

Clara Sampedro de Barraqué.

Cuchuca Barraqué de Martínez.

María Luisa Clarens de Figueredo, Nena Romero de Theye, Laura Cowley de Ramírez, Marinete S. Claussó, Tanny García Alonso de Annoni, Alicia Godoy de González del Valle, Maruja Bascuas de Gasch, Cuqui Ponce de Upmann, Lucila T. de Noguer y su hija Lucila Noguer de Ovies.

Gloria Pino de Menéndez.

Rosario de la Cruz de Fernández.

María Teresa Alvarez Mon de Toledo, Lolita Morera de García Alonso, Adolfina Fernández de Grave de Peralta, María Teresa Polo de Soto, Victoria Jimeno de Flores Estrada, Leonila Fina de Fernández Mederos.

Nina Martínez Armand.

Julita López de Abadín, Ritela Pérez de Fernández, Zoila Pérez Fernández de del Valle, Moraima Béccuer de Iglesias, Adelaida Torres de Betancourt.

Cuca Pons de Texidor.

Carmelina Blanco de Pruna Latte, Carmela Otero viuda de Valenzuela; Esperanza Otero de Larrñaga; Amada Calvo de Núñez, Amelia Campos de Crtaña, Fina Guerra de Crespo; Silvia Gross de Pavón; Mercy González Fantony de Lecours; Valeria Marcos de Ascanio;Carmelina Tarafa de Montalvo y Chiquitica González Chávez de Montoro; Enriqueta Comesañas de Comas.

Nelly Pollo de Alvarez Maruri, Esther Carranza de Maruri, Lola V. de Losada; Anita Izaguirre de Corzo; Dinorah V. de Alexander; Carmela Alió de López, María Teresa Montejo viuda de Alvarez Artes, Margot de Castro de García; Otilia Falcón de Aurioles; Dulce María Lima de Albacete; Angelita Canosa de Sánchez de Fuentes; Isabel S. de Alvarez Buillas.

Salomé Santamaria de Machín.

Isabel Falla de Suero.

Angeles Regalado de Castro Montejo; Marina Silva de Crabb; Daysi Crabb de Falla; Silvia Gallo, Raquel Rigol de Galbis; Dulce María Chacón de Salas; Lita Salmoraghi de Pennino; Chita Diehl de Pollack, Esther Pola de Hernández Miyares; Angelita Quiróz de Hernández; Margarita Arango de Saavedra.

Cristinita Franca de la Vega.

Millie Mendoza de Ferrer.

Carmela Sánchez de Castro.

Juanita Fabián de Mayorkas, Sissy Durland; Aida Núñez de Valdés Cofiño; Daysi Curbelo de Recio, María Gutiérrez de Rodríguez; America Quintero de Soto; Rebeca Mañas; Margarita Alvarez de Rangel; Alicia López Aldama de Godoy; Rosa inés González de Sabas Alomá; Martha Diez Muro, Aleida Averhoff de Riva; Gloria Alvarez de González Vals; Lolita Barraqué de del Monte; Elena Pumarada de García Santiago; Ana Zorrilla de Arrondo, Blanca Rosa Torrens de Arrondo.

Yoyín O.Farrill de Mendieta.

Carmen Cerra de Fernández Villasuso.

Nena Fernnández Villasuso de Ros.

Leopoldina Solís de Hernández, Georgina Lima de Giménez Rojo, Margarita Arango de Saavedra, Cuca Sánchez de Ovies; Teddy Carrillo de Sánchez; Leticia Acosta de Hidalgo Gato; Bebita Rabel de Hidalgo Gato; Graziella de la Torre de Alonso Pujol.

Sylvia Párraga de Martínez Zaldo.

Isabel García de Abalos, Marina García de Iglesias, Faustina García de Aguayo, Bebita Echemendía de Martínez, Leonor Cervera de Martín; Dulce María Jiménez de Ramón; Pilar Carballo de Gómez; Juanita Menéndez de Comas; María Morín de Velasco; Laura Diestro de Ferrer.

Renée Molina de García Kohly.

Mercedes Cruseilas de Santeiro.

Inés Romero de Arcos.

Flora Ruiz de Kohly; Lolita Ricardo de Elías; Laura Plá de Vendrel, Elena de Arcos; María Luisa Arango de Escobar; Blanca García de la Raba; Hermes Díaz de Mesa; María Cabezas de Solís; Ana María Blanco de Solís; Nena Garcini de Hierro; Nelly Ordóñez de Ducsacq, Esther Herrera de González del Valle; Lala Carreño de Sampedro; Hortensia Arroyo de Castellanos, Pepilla Penín de Rodríguez Fuentes; Leonor Soliño viuda de Goyena; María Serrano viuda de López.

Ana María Borrero.

Y Louise Olivier de Tabarani, la elegante modista.

Señoritas:

María Antonia Morales, Alelí Morales, Alicia Castellanos; Mercedes Gómez Mena; Cristinita Castellvi, María Rionda; Teresita Moas.

María Teresa y Cristina Mendoza.

Silvia Freyre.

Mercedes y Luz Longa, Rosita Texidor; Fina Bascuas; Olga Albacete; Perla Gumaer; Pepita Garrido; Ninina Gómez de Molina.

Flora María Kika y Mimí Sánchez.

Cristina Falla; Martha Castro Montejo; Emma Azcuy; elia Rodríguez Franca; Emilia María y Antolina de Cárdenas; Raquel Uriarte; Luquita y María Elena Alvarez, Bebita y Hortensia Knight, Rosita de Zéndegui.

Cusa, Gloria y Margarita Carrillo.

Elena Franca, Madeline Menocal; Ondina Muñoz; Josefina de la Riva; Eloisa y Amadita Rodríguez Gutiérrez; Nice de Soto; Dulce María Raba.

armencita Herrera.

Andina Buzzi; Rosa Herrera; Silvia Gottardi; Emelina Martínez Vivó; Barbarita de Cañas; Rosita Valenzuela; Hilda Avalos; Fina García; Helena y Laly Godoy; Emilita Zaydín; Mercy Ramón; María Teresa Alonso; Rosita Canales; Addie Machado.

Margarita García Rayneri, Lelia Maruri; Patricia Delgado; Silvia y Mary de los Reyes; Esther Febles; Teresita de Castro; Eulalia Suárez Carreño; Fifí Roberts; Carmelina Solís; armen y Teresa Blanco; Carmelina Gamero.

Elena Hidalgo Gato.

Carmen y Carina de Posada; Carmen Luisa y Marietta Aenlle; Nena Pérez Remedios; Mercy Gastón; Magda Urruela; Georgina Martín; Bebita Smith; Josefina y Pilar Lombillo; Mercy Montoulieu; Hilda Juliach.

Carmita Gutiérrez Diez.

Cristina Kindelán.

Caridad López Serrano, Rosario López Lemón; Anita y Graciella de Blank; Belén Viejo; María Luisa Larens; Bertha Díaz Balsinde; Carmen Molina.

Nenetica García Longa.

Lolita B. Pons.

Aurora Cárdona, Esther Quesada; Josefina Mimó; Chiquitica Romero; Manolita Bartolí; Gloria y Olga Rivas; Rita María Acosta; Gilda Gross; Dulce María Ramón; Nena Cartaña; Anita Cabezas.

Lupe y Margot Zúñiga.

Rosa Margarita Quevedo.

Ada y Bertha Armand; Josefina, Generosa y Amadita Núñez Calvo; Nina Errasti; Silvia Carranza; Hilda y Teté Fernández Selles.

Carmencita Herrera.

Consuelito Finlay.

EN LA CLINICA VARELA-ZEQUEIRA.—Ha sido operado por el ilustre cirujano doctor Ricardo Núñez Portuondo, en la clínica Varela-Zequeira, de la Asociación Médico Quirúrgica el Sagrado Corazón, el señor Manuel Fraga.

Delicada y brillante la intervención realizada por el maestro de la cirugía.

El estado del operado es satisfactorio.

HOGAR FELIZ.—José Manuel Coroalles y Elena de Cárdenas, matrimonio joven y distinguido que goza de muchas simpatías en nuestra sociedad, se encuentra complacidísimo en estos momentos.

Reina en aquel hogar gran alegría con motivo del nacimiento de una linda niña, primogénita de los mencionados esposos.

Con los felices padres comparten las alegrías los abuelos, el distinguido matrimonio Manuel A. Coroalles y Lily Morales, de quien es la primera nieta, y el doctor Antonio María de Cárdenas y señora María Morales.

La señora de Cárdenas, que se halla recluída en su residencia del Reparto Miramar, fué atendida solicitamente por el notable y bien reputado ginecólogo doctor Alberto Sánchez de Bustamante, que se anotó uno de sus más brillantes triunfos.

Felicidades.

EL CONCIERTO DE LA ORQUESTA «DA CAMERA».—Mañana domingo, tendrá efecto en el Principal de la Comedia, a las 10.30 antes meridiano, el anunciado concierto mensual de esta prestigiosa entidad que dirige el maestro Ardévol. Dicho concierto será el XX de abono de la Orquesta «da camera» de la Habana.

El interesantísimo programa se regirá por el siguiente orden:

I.—Trío No. 1, en Sol mayor, Pergolesi.

II.—Concierto en Re mayor, para piano y orquesta, Haydn Piano: Lillian Roque.

III.—Rítmicas, A. Roldán. Piano: Oscar Lorié.

IV.—Suite de «La Creation du Monde», Milhaud. Piano: J. Ardévol.

V.—Obertura sobre temas hebreos, Prokofieff. Piano: J. Ardévol. Clarinete: A. Mayea.

Todas las obras de este programa, excepto las Rítmicas, se ejecutarán por primera vez en Cuba, con lo que se demuestra, una vez más, la importancia de la obra de cultura artística que lleva a cabo esta Sociedad

Lillian Roque, que ejecutará la parte solista del Concierto de Haydn, es una graciosa niña de grandes posibilidades. Su estilo de ejecución, infantil e ingenuo, concuerda perfectamente con la sencilla y bella música de Haydn.

Las localidades no ocupadas por los socios están a la venta en la Secretaría, San Rafael 46, en «El Encanto» y en la contaduría del teatro.

SANTOS DE HOY. — Saludamos hoy a los siguientes caballeros:

El doctor Teodoro Johnson, muy estimado en nuestros círculos sociales.

Teodoro Mendoza, Teodoro Villalón, Teodoro Pérez Arriete, Teodoro Gutiérrez, Teodoro Moeller.

Teodoro Cardenal Jr., estimado joven, alumno aventajado de la Facultad de Derecho y culto escritor.

También están de días los Orestes.

Un querido compañero, Orestes del Castillo.

El doctor Orestes Figueredo.

Y Orestes Masdeu Fariñas.

VIAJEROS DISTINGUIDOS. — Han regresado ayer a nuestra capital el doctor Claudio G. de Mendoza y su respetable esposa María Teresa Freyre, figuras destacadas de la sociedad habanera.

Con ellos llegó la encantadora señorita Margarita Azcárate.

Reciban nuestra bienvenida.

EN EL SEVILLA.—En el día de mañana como se ha anunciado oportunamente tendrá efecto el almuerzo-homenaje que un grupo de intelectuales y amigos preparan al doctor Miguel Figueroa. El'o tendrá lugar en el hotel «Sevilla», y por el número de adhesiones recibidas, el acto promete resultar brillantísimo. Las inscripciones se reciben solamente hasta las dos de la tarde del día de hoy, sábado, por los teléfonos F-2447 y F-5220 o en la Sociedad Yyceum.

Hora: una de la tarde.

CASINO ESPAGOL.—Anuncia para el próximo domingo la celebración de un animado té bailable, el prestigioso Casino Español de la Habana, que preside el conocido caballero señor Bernardo Pardías.

En su palacio social de Prado y Animas, de 5 y 30 a 9 p.m.

Amenizará la fiesta la celebrada orquesta de los hermanos Palau.

Fiesta para los socios y sus familias, exclusivamente.

(Continúa en la página NUEVE)

Ricardo Florit, joven poseedor de gran talento artístico, que se presentará mañana, domingo, a las diez y media de la mañana, en el Teatro Auditorium, en un recital de poesías de interés excepcional.
Le auguramos un éxito.

Lea ¡ALERTA! al mediodía.
Y AVANCE por la tarde.

VAJILLA DE LOZA Y PORCELANA
un intenso surtido a precios equitativos. VEALAS.
Ferretería OLAVARRIETA
A-9480. LA LLAVE
NEPTUNO 106.

EL MAS PODEROSO RECONSTITUYENTE SUPER-ALIMENTO CONOCIDO
NEO VITAMEN
Actúa rápidamente en Debilidad Cerebral y Nerviosa, Impotencia, Agotamiento, Anemia y en todo los casos necesitados de levantar las fuerzas defensivas del organismo.
Distribuidores para Cuba, STANDARD PHARMACAL CO.
P. VARELA No. 86. Teléfono U-1717
«De venta en Droguerías y Farmacias»

DR. CABRERA
San Miguel No. 116. Telf. M-1885
EXCLUSIVAMENTE RADIOGRAFIAS y CANCER.—RADIOGRAFIAS A DOMICILIO, RADIOTERAPIA, RADIUM.

CUATRO NUEVOS RADIOS 1936
RCA VICTOR
CEREBRO MAGICO

Sigue la R.C.A. Victor presentando nuevos modelos.-

Este año la Serie R.C.A. Victor representa un verdadero "record". Ha fabricado radios para todas las finalidades estéticas y económicas, pero siempre manteniendo en cada uno de ellos las estupendas cualidades R.C.A. Victor: más selectividad, mejor tono, sonido puro, mayor alcance y más económico.-

Todos estos modelos: son maravillosos cerebros mágicos, dotados de tubos métalicos.-

Vda de HUMARA y LASTRA Sen C
MURALLA 83 y 85 TFLS M1640 M9093

Cía. CUBANA de FONOGRAFOS
O'REILLY 89 TFL.M1206

UNIVERSAL MUSIC Co
S.RAFAEL 10 TFL. M2932

CASA BARRIE
O'REILLY 57 TFL.M8598

asi como el filtro purifica el agua
EL JARABE DE RABANO YODADO
DE GRIMAULT Y Cía
purificará vuestra sangre, quitándole todas las impurezas que contiene.
Evitará a vuestros hijos las varias erupciones del cútis, de la cabeza y del rostro.
Es soberano en:
EL RAQUITISMO
EL LINFATISMO
Siempre bien tolerado, es el
DEPURATIVO IDEAL
DE LOS NIÑOS Y DE LOS ADULTOS
De venta en todas las Farmacias

M.E.C.D. 2016

SOCIEDADES ESPAÑOLAS

HONDAMENTE COMPENETRADO CON LA CRONICA HISPANA, DON JULIO BLANCO HERRERA DIRIGE HERMOSA CARTA A LOS ORGANIZADORES DE LA «ROMERIA DEL PERIODISTA»

Modestos como siempre, los cronistas capitalinos de sociedades españolas no hablan de sí mismos. Prefieren oír el juicio de quienes los rodean. Ahí va una carta hermosa y gentil de don Julio Blanco Herrera, que no necesita comentarios. Dice así:

«Nueva Fábrica de Hielo, Propietaria de las cervecerías «La Tropical» y «Tívoli», y de la fábrica de botellas—Presidencia.

Habana, 4 de noviembre de 1935.

Señores Pablo R. Presno, por «El Mundo»; Miguel Roldán, por «El País» (Edición mañana); Cándido Posada, por el DIARIO DE LA MARINA; M. Millares, por «El País» (Edición Tarde), y Salvador Gumbau, por el periódico «Avance».

Mis distinguidos amigos:

Oportunamente tuve el gusto de recibir sus dos estimados escritos de fecha 30 de octubre próximo pasado, uno que me dirigen en mi carácter de Presidente de esta empresa y el otro que me envían particularmente, por los cuales nos dan las gracias, tanto a la Compañía como a mí, por la cooperación prestada, a fin de que esa comisión obtuviese el mayor éxito en la Romería del Periodista, celebrada en nuestros jardines el día 27 del mismo mes.

De sus estimadas cartas di cuenta al Comité Ejecutivo de la Compañía en sesión celebrada el día primero del corriente y el Comité oyó complacidamente la lectura de dichos escritos, haciendo constar su agradecimiento, no tan sólo por las amables frases contenidas en ellos, sino también por las interesantes informaciones que han aparecido en los periódicos en los que ustedes sostienen sus respectivas secciones, pues la información realizada por ustedes es tan interesante que merece nuestras gracias más sinceras, las que les envío por este medio.

No quiero terminar esta carta sin expresarles mi satisfacción personal por el brillante éxito alcanzado por ustedes, siendo de admirar la tesonera labor que han realizado, la que afortunadamente se ha visto coronada por el más rotundo éxito.

Con mi felicitación más entusiástica, reciban un fuerte abrazo y los saludos de este amigo,

Julio B. Herrera,
Presidente»»

LOS TENEDORES DE LIBROS

Con el fin de estudiar la actitud que ha de adoptar esta clase, ante las disposiciones dictadas por el señor Secretario de Hacienda, y que figuran en la Ley que modifica el cobro del 1 y medio por ciento, convoco a todos los tenedores de libros para una reunión que ha de celebrars een los salones del Centro Gallego el día 10 del actual, a las diez a. m.

José PAREDES

DEMOSTRANDO, UNA VEZ MAS, SU VITALIDAD ENORME, LA SOCIEDAD «HIJAS DE GALICIA», SE DISPONE A PAGAR SIETE MIL PESOS DE LA HIPOTECA QUE LA AFECTABA

La sesión ordinaria celebrada en la noche de ayer por la Directiva de «Hijas de Galicia», es quizá la más importante de las efectuadas durante el año en curso, por los trascendentales acuerdos en ella adoptados que manifiestan qiue los dirigentes de esta prestigiosa Institución, no cejan en un sólo momento en el laudable esfuerzo de elevar al mayor grado de esplendor a la colectividad.

Un nuevo gesto, sin duda alguna el más elocuente en estos tiempos de estrecha penuria, es el que la Junta ha tenido ayer al acordar pagar $7.000.00 de la deuda de la Istitución, cantidad que será destinada a la cancelación parcial de la única hipoteca que grava a la Casa de Salud.

Preciso es que signifiquemos que la Junta Direceiva de «Hijas de Galicia» sigue haciendo honor al lema «Conservación y consolidación», adoptado al empuñar las riendas del Poder. No hace muchos meses sorprendió a toda la Habana con la cancelación de una hipoteca de $35.000.00 y pocos días después demostraba nuevamente su solidez económica adquiriendo flamantes automóviles para el Servicio Domiciliario, equipos de cirugía y demás material que importaba algunos miles de pesos. Aún más, en el mes pasado hicimos saber desde estas columnas; que se había acordado adquirir un equipo Sorensen y demás instrumental quirúrgico para la Sala de Otorinolaringología, cuyo importe se aproxima a $2.000-00. Al mismo tiempo se hacían reformas en la Casa de Salud y se procedía a dar pintura a todos los pabellones; lo que naturalmente significa un respetable egreso.

A pesar de todas estas grandes obras realizadas, y no obstante la crisis económica porque atraviesa el mundo entero; «Hijas de Galicia» sabe erguirse una vez más con gesto gallardo y demostrar con hechos la solidez de su Tesoro.

Queremos a guisa de comentario llamar la atención de todos cuantos se interesan por la marcha de estas instituciones; que «Hijas de Galicia» en 10 años, debido exclusivamente a la Administración proba y entusiasta de sus dirigentes, ha logrado capitalizar medio millón de pesos y su única deuda de $37.000-00 quedará reducida a $30.000-00, por virtud del acuerdo adoptado anoche de dedicar 7.000 pesos para amortización. En días sucesivos daremos cuenta de otros acuerdos que por su importancia merecen ser comentados separadamente.

LA VELADA DE HOY EN LA «ESTUDIANTIL CERVANTES»

La simpática Sociedad Estudiantil Cervantes, que cuenta con amplios salones en Zulueta número 46, altos, celebrará hoy una velada animadísima, de acuerdo con el siguiente programa:

PRIMERA PARTE

1.—El chistoso juguete cómico en un acto, original de Antonio Corzo y Barreras, titulado: «Las Dos Joyas de la Casa».

Reparto: Pepita, señorita Conchita Morales; Doña Leona, señora Alfonsa O. de Requejo; Félix, señor Emilio García; Bruno, señor Antonio Pereira.

2.—Gran número de variedades.

(a) Tangos por el barítono señor Pedro Castellanos, acompañado al piano por la profesora señora María Fernández de Villar.

(b) Número Cómico por el señor Antonio Pereira.

(c) Canciones por la señorita Matilde Rodríguez Codón, acompañada al piano por la señora María Fernández de Villar.

(d) Actos de prestidigitación y magia por el profesor Fausto.

SEGUNDA PARTE

1.—La graciosa comedia en un acto original de Pascual Sánchez Bort, titulada «Walkyria».

Reparto: Susana, señorita Teodora Requejo, Doña Pascuala, señora A. O. de Requejo; Jacinto, señor Antonio Pereira; Laureano, señor Emilio García; Don Tiburcio, señor Valentín Menéndez; Pepe, señor Angel Iglesias.

2.—Gran número de varidades.

(a) Cuentos y chistes por Aló Aló.

(b) Canciones por el barítono Pedro Castellanos, acompañado al piano por la profesora María Fernández de Villar.

(c) Recitaciones por Fermín Pereira.

(d) Atractivo número por la señorita Margot del Haya.

(e) «Sorpresa», shetch cómico por la señorita Teodora Requejo y el popular «Tomasín».

DIABETICOS

Nuevo tratamiento de la Diabetes sin Insulina, por método propio
Curación de las Diabetes benignas y transformación de las Diabetes malignas en benignas

DR. GUSTAVO ODIO DE GRANDA

MEDICO DE LAS UNIVERSIDADES DE PARIS Y HABANA
Horas de consulta: de 2 a 4 excepto los sábados
TELEFONO U-5832 — VIRTUDES 144-B

ACTOS PARA HOY

ASOCIACION CANARIA: Convención importantísima de los Delegados y Representantes a las cinco de la tarde en sus propios salones sociales, y por la noche, a las nueve, en digno lugar, coronación de la Reina de Simpatía, celebrándose a continuación un baile animadísimo.

SOCIEDAD JOVELLANOS: Verbena «Noche Bohemia», en sus propios salones de Amistad 54, altos.

DEPORTIVO CENTRO GALLEGO: Verbena «La Leyenda del Beso», por la noche, en todo el palacio del Centro Gallego.

SOCIEDAD ESTUDIANTIL CERVANTES: Brillante velada en los salones de la Artística Gallega.

TABOADA, CHANTADA Y PUERTO MARIN: Verbena benéfica por la noche, en el Liceo de Medina, sito en 23 y D. Vedado.

LOS MEJORES CONJUNTOS MUSICALES CAPITALINOS ACTUARAN HOY EN LA VERBENA LA LEYENDA DEL BESO

Un verdadero acontecimiento social será la verbena de esta noche en el Centro Gallego, a la que asistirá «Miss Romería del Periodista» como una gentil deferencia a los organizadores de «La Leyenda del Beso». La juventud arde en ansias de gozar a pulmón pleno de esta fiesta singular donde se aunarán muchas cosas bellas para solaz del espíritu y recreo de los sentidos. Regalos a granel recibirá el bello sexo, en justo homenaje a la preferencia que siempre ha sentido por las verbenas del Centro Gallego, que la noche de hoy lucirá como nunca radiante de belleza, dando la sensación de un palacio encantado.

En tan magnífico escenario los magos del ritmo vernáculo, los excéntricos del jazz y el fox y otros conjuntos musicales predilectos de los bailadores, como son sin duda alguna Belisario López, Antonio María Romeu, Hermanos Martínez, Sonora Matancera, Cubano 1927 y el popular Quinteto Tomé, dejarán oir sus más selectos repertorios y estrenarán para «La Leyendo del Beso», algunas piezas que pronto se harán de moda.

En fin; no pueden darse más alicientes juntos en una verbena si no es a base de grandes erogaciones como las que ha tenido que hacer la Comisión organizadora para que «La Leyenda del Beso» deje un recuerdo perdurable en los que tengan la dicha de concurrir esta noche al Centro Gallego. Sin embargo, la pensión está a la altura de las circunstancias, pues sólo es de sesenta centavos para los caballeros y las damas por invitación.

UNA VERBENA FORMIDABLE SERA LA DEL CTRO. ASTUR

Sólo faltan siete días para la gran verbena que se celebrará en todos los salones del edificio social del Centro Asturiano en la noche del día dieciseis de este mes de Noviembre, para proclamar oficialmente a Miss Romería y a sus Damas de Honor; tributando así un homenaje a cuantos en la prensa diaria laboran en la Crónica de Sociedades Españolas.

El sólo anuncio de este acto, ha sido motivo de gran animación, de que cuantos en sus actividades sociales en el diario bregar por el engrandecimiento de las Instituciones tienen contacto con los Cronistas de Sociedades Españolas, manifiesten sus intenciones de concurrir a la fiesta, para disfrutar de unas horas de intensa alegría y de grata compañía.

Por la selección de las orquestas, por el cuidado y esmero que las diversas comisiones de la Sociedad han puesto en la organización de la gran verbena de las Misses, cabe augurar un triunfo rotundo a la Sección de Recreo y Adorno, del Centro Asturiano y presentir que será la fiesta más hermosa de cuantas se han celebrado en los salones del edificio social de la Casa de Asturias durante el año.

Belisario López, Los Bohemios, Marcelino González, el sexteto Gloria Matancera y el Quinteto Tomé; tienen a su cargo la ejecución del programa bailable, y en el mismo han de figurar las piezas más en boga en la Habana.

La noche del sábado día dieciséis; será una noche que recordarán gratamente cuantos asistan a la fiesta de la Sección de Recreo y Adorno del Centro Asturiano.

UN ACTO PIADOSO DE NATURALES DE NAVIA

Según nos comunica el señor Julio Méndez, querido presidente de la sociedad astur «Naturales del Concejo de Navia», la Directiva y los asociados en general de esa institución se reunirán mañana a las 4 p. m., en el Cementerio de Colón, para rendir póstumo tributo a los inolvidables socios cuyos restos descansan en el panteón de la colectividad.

Por tal motivo, el citado señor Fonfría, ruegan la puntual asistencia de todos los navienses residentes en la Habana.

ANIMADO TE BAILABLE EN EL CASINO ESPAÑOL

Reina mucha animación entre la buena sociedad habanera, para asistir al Te Bailable que ofrece el próximo domingo el Casino Español de la Habana en su Palacio social de Prado y Animas, de 5 y media a nueve p. m.

Los bailables estarán a cargo de una famosa Orquesta.

Una fiesta para los socios y sus familias, exclusivamente, organizada con todo esmero por el activo Comité de la Casa, que preside el joven Luis García Pedrosa.

Se suplica a los señores socios por el citado Comité, que si desean mesas para el Té del domingo próximo, las separen con la debida antelación, llamando a la Secretaría de la Sociedad.

FIESTAS PARA MAÑANA

COMITE ORGANIZADOR DE LA ROMERIA DEL PERIODISTA: Banquete homenaje a «Mis Romería», sus damas y las presidentas de comités, a la una de la tarde, en los jardines de «La Tropical».

CLUB PILOÑES: Banquete homenaj ea los expresidentes y socios de mérito de esa colectividad, a las doce del día, en los terrenos del Club Deportivo Asturias.

CENTRO CASTELLANO: Gran matinée bailable en sus propios salones.

CLUB INTERROGACION: Recibo bailable por la noche, en sus salones de Primelles y Santa Teresa, Cerro.

SOCIEDAD CURROS ENRIQUEZ: Gran matinée bailable, amenizada por dos conjuntos musicales.

CLUB ESPAÑOL DE ALMENDARES: Magnífico baile por la noche en sus salones de 17 esquina a 6, amenizado por la orquesta Riveiro y el septeto Sonora Nacional. Y el día 17, ofrecerá otra gran fiesta en el mismo lugar.

DEPORTIVO CARMELO: Soberbia matinée el domingo en su bella terraza de Línea y 18, Vedado, amenizada por dos orquestas.

CASINO ESPAÑOL: Té bailable para los socios a las cinco y media de la tarde en su palacio social.

DEPORTIVO LUYANO: Gran matinée, amenizada por dos orquestas.

UNION BARCALESA: Fiesta bailable por la noche en la terraza del Carmelo, sita en el paradero tranviario del Vedado.

HASTA HOY SE ADMITEN ADHESIONES PARA EL AGAPE DE LAS REINAS

El Comité Organizador del almuerzo en honor de «Miss Romería del Periodista» y sus Damas de Honor, ha acordado fijar hasta las cinco de la tarde de hoy, sábado, el plazo de admisión de adhesiones al ágape que se celebrará mañana en el salón «Ensueño» de La Tropical.

Los que deseen asistir deben apresurarse a solicitar su cubierto, que vale $1.25, al señor Eduardo Marzoa, Manzana de Gómez número 213, teléfono A6037, o a cualquiera de los cronistas de Sociedades Españolas.

LA SONORA MATANCERA IRA MAÑANA A «C. ENRIQUEZ»

La popular "Sonora Matancera" que dirige Valentín Cané, y que es conjunto preferido de los elementos bailadores, amenizará mañana, domingo, por la tarde la grandiosa matinée bailable de "Curros Enríquez", la simpática sociedad de Santos Suárez y Dolores'

También la orquesta del Mago de las Teclas, Antonio María Romeu, tocará en esta fiesta que promete resultar brillante.

Romeu ejecutará los danzones los danzonetes y los pasos dobles, y la "Sonora", los sones.

Cualquier duda que puedan tener en cuanto a la asistencia de estos conjuntos a esta fiesta puedan aclarar la los que deseen por el teléfono número M-1950.

También el domingo 17 se celebrará una matinée en dicho lugar, con la orquesta de Antonio María Romeu y la "Gloria Matancera".

LA VERBENA DE TABOADA, CHANTADA Y PUERTOMARIN

Hoy sábado por la noche tendrá lugar la gran verbena que a beneficio del panteón social viene organizando la sociedad «Taboada, Chantada y Puertomarín». Se celebrará en los salones del Liceo de Medina, 23 y D, Vedado, y será amenizada por la orquesta del profesor Emilio Parada y un septeto.

Un triunfo más se anotará hoy la Sección de Propaganda y la comisión de fiestas, presididas por los señores Vicente López y Pedro Suárez, respectivamente.

LA CURA HELIOMARINA ES EL TEMA ESCOGIDO POR CANETTI PARA EL DIA 15

La conferencia que habrá de pronunciar el Profesor Canetti el próximo día 15 e nel Círculo Republicano Español lleva el aliciente de divulgar sus observaciones durante años acumuladas por la experiencia de que el sol de Cuba es maravilloso para la salud.

La circunstancia de que el Círculo ha proyectado la construcción de un balneario ha despertado el interés de los socios en conocer científicamente las bondades de la idea por medio de la colaboración entusiasta del Profesor Canetti.

Esa conferencia estará ilustrada con proyecciones cinematográficas que darán cabal concepto del tema, que es: 'Cura Heliomarina'.

Tratándose de un acto que a todos interesa, la sección de Cultura ha extendido la invitación a todos los española y amantes de las maravillas de Cuba.

CRONICA CATOLICA

ACTOS CATOLICOS QUE SE ANUNCIAN PARA MAÑANA EN LAS DIVERSAS IGLESIAS

En la iglesia de Nuestra Señora de la Caridad

La M. I. A. del Santísimo Sacramento de la iglesia de Nuestra Señora de la Caridad, celebra el domingo del Circular con el siguiente programa:: A las ocho y media de la mañana, misa solemne de Ministros con escogidas voces y sermón por Monseñor Santiago G. Amigo. Después de la misa, la exposición del Santísimo Sacramento.

A las cinco de la tarde, rezo del Santo Rosario, Letanías y a continuación se hará la procesión por el interior del templo, concluyéndose con la reserva y canto del Himno eucarístico.

Se ruega a los cofrades la puntualidad en la asistencia a estas solemnidades con el distintivo de la Hermandad, debiendo ocupar su sitio correspondiente en el cuadro que se coloca en la parte superior central de esta iglesia.

En la iglesia de San Francisco

A las siete y media de la mañana, misa de Comunión general para los terciarios franciscanos y demás fieles. A las nueve de la mañana misa solemne y Homilía de la Dominica. A las dos instrucciones sobre la Regla de la tercera orden de San Francisco para las Novicias, por el R P. Fray Benigno de Iturriaga, O F. M.

A las cinco de la tarde, da comienzo, el solemne novenario a Santa Isabel Reina de Hungría en conmemoración al Séptimo Centenario de su Canonización.

Predica el R. P. Pedro Aranguren, sobre el siguiente tema: «Candor de Inocencia».

Esta función sustituye a la acostumbrada de las tres de la tarde.

Se hace presente a los terciarios, el deber en que están de concurrir a este solemne novenario por ser Santa Isabel de Hungría, Patrona de la V. tercera.

En la iglesia de Monserrate

Solemne novenario a Nuestra Señora de los Desamparados con el siguiente programa. A las nueve de la mañana misa solemne y sermón por Monseñor Alberto Méndez.

A las ocho de la noche, Santo Rosario, Letanías cantadas, ejercicio de la Novena con gozos cantados, sermón salve cantada e Himno a Nuestra Señora de los Desamparados.

Predica el Padre Alberto Boix, Sh. P.

Los cultos de este día los costea el Presidente de la Archicofradía doctor Ignacio Piá, en sufragio del alma de su amantísima esposa, la señora María Julia Faes de Piá, que por 20 años, ha sido queridísima Camarera Mayor.

En la iglesia de la Merced

A las ocho de la mañana misa de Comunión y plática para la Asociación de la Medalla Milagrosa.

Oficiará el director M. R. P. Antonio López Izaguirre, visitador de los Padres Paúles e Hijas de la Caridad

A las nueve de la mañana, misa cantada y sermón.

Misas rezadas a las, seis, siete, ocho diez, once y doce con la explicación del Santo Evangelio.

En la iglesia del Cristo.

Misas rezadas de seis y media a once de la mañana con la explicación del Santo Evangelio.

Después de la misa de ocho, ejercicio del septenario de San Nicolás de Tolentino en sufragio de las benditas almas del Purgatorio.

A las cinco y media de la tarde, Santo Rosario, ejercicio de San Nicolás de Tolentino en sufragio de las benditas almas, bendición y reserva.

En la Santa Metropolitana Iglesia Catedral

Misas rezadas a las siete, ocho, diez once. A las nueve de la mañana misa cantada y explicación del Evangelio de la Dominica.

En la iglesia del Angel

Misas rezadas a las seis, siete, ocho diez y media y doce. A las nueve misa cantada y sermón. A las cinco de la tarde exposición, rosario, trisagio, plática meditada, bendición y reserva.

En la iglesia de San Nicolás de Barí

Celebra la Congregación de Nuestro Padre San Lázaro a las nueve de la mañana misa cantada y sermón.

Se celebran misas, rezadas, a las siete, ocho y diez de la mañana.

En la iglesia de Jesús María y José

La Asociación parroquial de Nuestra Señora de la Caridad, celebra su función mensual, a las ocho y media de la mañana con misa cantada y sermón por un Padre Escolapio.

En esta iglesia se celebran misas rezadas a las siete y media y diez de la mañana.

A las cinco de la tarde, exposición, Santo Rosario, visita a Jesús Sacramentado, plática meditada, bendición y reserva.

Congregación de Hijas de María de Nuestra Señora de la Caridad.

La floreciente Congregación de Hijas de María de Nuestra Señora de la Caridad, celebra a las siete y media de la mañana en la capilla del Colegio de las Madres Oblatas, misa y comunión con plática por el R. P. Angel Olano, S. J, su director.

En la iglesia de Jesús del Monte.

El Apostolado parroquial de la Oración celebra la función mensual reparadora: A las siete y a las ocho de la mañana, misas y comunión reparadora.

A las nueve misa cantada, sermón por el Párroco, P. José Rodríguez Pérez. Actos de Adoración y reparación bendición y reserva.

En la iglesia parroquial de Jesús del Monte, hay misas rezada a las siete a doce de la mañana.

En la Capilla de los P. Pasionistas.

A las siete de la mañana en la capilla de los P. Pasionistas de la Víbora, misa de comunión para las Congregaciones de Hijas de María del Espulario azul.

En esta capilla se celebran misas de seis y media a once de la mañana

En la parroquia de Guanajay

En la iglesia parroquial de la Villa Guanajay, los solemnes cultos de 21 domingos de San Hilarión, antes de las misas de ocho y de diez de la mañana.

A las cinco de la tarde los domingos eucarísticos visita a San Hilarión.

Invita a los devotos el Párroco R. P. José María García del Valle.

En la parroquia del Vedado

Celebra la función mensual reglamentaria, la cofradía del Nombre de Jesús con los siguientes actos religiosos: A las siete de la mañana, misa de comunión. A las nueve de la mañana misa cantada y sermón. A las cinco de la tarde, exposición, estación rosario plática, reserva y procesión con la venerada imagen del Niño Jesús.

Iglesia parroquial del Cerro

El señor cura Párroco del Cerro, nos ruega hagamos saber a sus feligreses, que desde el domingo diez del actual las misas los domingos, serán a las siete y media, ocho y media y diez y media, todas ellas rezadas.

Los días de trabajo, misa a las 8 de la mañana.

En los Carmelitas del Vedado.

La Cofradía del Niño Jesús de Praga de los Carmelitas del Vedado y Carmelo, celebra la función correspondiente al actual mes de noviembre con misa de comunión armonizada y plática. A las diez de la mañana, misa armonizada y procesión con la venerada imagen del Niño Jesús de Praga. A las cinco y media de la tarde, exposición, estación. Santo Rosario, visita a Jesús Sacramentado, bendición y reserva.

En la parroquia de Bauta.

Solemnes cultos en honor de San Judas en la parroquia de Bauta, sita en Hoyo Colorado: Por la mañana a las diez. Por la tarde a las 5.

Invita a sus devotos el Párroco, José María Fernández Gayol.

En la iglesia de Ntra Sra del Carmen

La V. O. tercera de Nuestra Señora del Carmen y Santa Teresa de Jesús celebra los siguientes actos religiosos: A las siete y media de la mañana, misa de Comunión general. A las nueve misa cantada y sermón. A las cinco y media de la tarde, exposición estación; Santo Rosario; plática; bendición y reserva y procesión del Santo Escapulario.

En la iglesia de Reina

Concluye el solemne novenario que la Archicofradía de la Asunción en favor de las benditas almas del Purgatorio, viene celebrando en la iglesia de Reina. A las ocho de la mañana rezo de la novena; misa armonizada, plática por el director R. P. José María Avoy, S. J. Después de la misa, bendición con el Santísimo Sacramento.

En la iglesia de Reina, se celebran los domingos, misas a las cinco y media, seis y media, siete, ocho nueve, diez y once con explicación del Evangelio en las de 8; 9; 10 y 11.

De días

Hoy, sábado nueve del actual, celebra sus días el R. P. Salvador Herra S. S. Capellán del tempio de María Auxiliadora y Santa Teresita del Niño Jesús de la Habana, y Director del Colegio María Auxiliadora.

Es el P. Salvador un exquisito músico, reputado músico y gran compositor de obras musicales.

Le deseamos un feliz día de su santo.

GACETILLAS

UNIVERSAL: «EL HEROE PUBLICO NUMERO UNO»

Están de plácemes los concurrentes a este simpático y confortable cine «Universal», con el sensacional y emocionante programa que la empresa les brinda hoy en función de la 6 y .0 y a precios de costumbre. Revista y Variedad. Suntuosa y bella producción «Frente al Destino» de Charles Bickford. La grandiosa joya de intensas emociones «El heroe público número uno» de Charler Morris. Mañana, «Al silbar de las balas», «Cuatreros de la Pradera» y «El héroe público número uno». Martes, «El Infierno Negro» y «Soy un fugitivo».

FLORENCIA: «LA EDAD INDISCRETA»

Hoy se exhibe en el gran cine «Florencia», de San Lázaro y San Francisco, dos soberbias películas llenas de atractivos. Función de 2 a 11 y 30. Precios hasta las 6 y 30, mayores 10 centavos y niños 5, después mayores 15 y niños 10. Comienza con Metrotone y Variedad. Preciosísima joya «La Edad Indiscreta» de Paul Lukas. Soberbia y exquisita producción «Entre el Amor y la Muerte» por un bello reparto de estrellas. La comedia «Dos Sabanas y un reloj» de Zazu Pits. Mañana, «El Judío Errante» y «El Primo Basilio».

TOSCA: «IRELA» O «LA CANCION DE LA TARDE»

Para la función de hoy se ha reservado el estreno de la magnífica producción de Evelyn Laye «Irela la Canción del Atardecer», donde podrá oir selectas selecciones de las operas «Bohemia» y «Traviata» y también se re-estrena la cinta de George Arliss titulada «El Duque de Hierro», Noticiario Fox Movetone y un bonito cartón.-comedia. Los precios a las 5, luneta 15, niños 10, balcony 10. A las 8 y media, luneta 20, niños 10, balcony 10. Mañana, en matinée, «El Duque de Hierro» y «A Caza de Estafadores» de Ken Maynard. En tanda y noche, «Irela» y «El Duque de Hierro». Los días 11 y 12. pre-estreno «Nuestra Hijita» por Shirley Temple.

BELGICA Y VIOLETA: «EL CARDENAL RICHELIEU»

«Bélgica». Repleto de familias se verá hoy este concurrido cine de Egido y Corrales, hoy le toca el turno de estrenar a precios populares la grandiosa producción de George Arliss y Mauren O-Sullivan titulada «El Cardenal Richelieu» e interesante producción «El más grande amor» por W. C. Fields. Mañana domingo a las 10 de la mañana, tanda especial para los niños. A la 1 y 15 gran matinée, y tanda y noche dos estrenos.

«Violeta». Regio estreno presenta la empresa de este concurrido cine de Monete y Rastro, en todos los turnos se pasará la gran obra de George Arliss «El Cardenal Richelieu»» y «El más grande amor» por William C. Fields. Mañana, dos grandes estrenos y una regia matinée con cartones y comedias especiales para los niños.

MODERNO: «LAS HUERFANAS DE LA TEMPESTAD»

A las 5 y 8 y »0, se llevará a la pantalla re este concurrido teatro el soberbio programa que a continuación se detalla; «Las huérfanas de la tempestad», de Rosine Dorean y Renée Snt. Cyr; «Gloria robada», de Richard Cromwell, Billie Seward; el cartón animado, «Mickey y dos pistolas»; y un «Metrotone». Hasta las 6 y 30, 15 centavos; después 20 centavos; niños 10 centavos. Mañana, «Las huérfanas de la tempestad», y «Gloria robada», «Los cuatreros de la pradera», «Opera modernizada», «Mickey y dos pistolas» y un «Metrotone». Martes, miercoles y jueves, «El Judío Errante», de Conrad Veidt; y «La destrucción de hampa», de Richard Arlen, Bruce Cabot.

LA GRAN FLOTA BLANCA

AL COMERCIO IMPORTADOR Y EXPORTADOR

El empleo de la Gran Flota Blanca para el transporte de carga representa utilidades concretas en efectivo. Todos los grandes adelantos se reunen en los rápidos turbo-eléctricos que hacen el servicio Habana-New York y viceversa. Para más informes llame al M-6975.

UNITED FRUIT COMPANY
Oficina de Pasajes. Prado 110-A, Tel. M-8268
Oficinas Generales: Muelle de Santa Clara, Tel. M-6975

Trasatlántica Francesa

LUNES 2 Diciembre

A ESPAÑA en 9 días "MEXIQUE"

CORUÑA, GIJON, SANTANDER y ST. NAZAIRE.

Para VERACRUZ:
"MEXIQUE", 25 NOVIEMBRE

Salidas Semanales
NEW YORK — INGLATERRA — HAVRE
por los super-paquebots:
"NORMANDIE", "ILE DE FRANCE", "CHAMPLAIN", "LAFAYETTE".

AGENCIA GENERAL O'Reilly 66 — Apartado 1090 — Tel. M-9881 — Cable: TRANSAT
OFICINA DE 3a. CLASE Inquisidor 37 — TEL. M-4528

Compañía Trasatlántica Española

Servicio De Vapores Correos Todo el Año.

El rápido vapor correo
"CRISTOBAL COLON"
saldrá el 18 DE NOVIEMBRE, para,
VIGO, CORUÑA, GIJON, SANTANDER Y BILBAO
—vía New York—

El rápido vapor correo
"MANUEL ARNUS"
saldrá el 16 DE NOVIEMBRE, para,
CADIZ Y BARCELONA —vía New York—

Salidas para VERACRUZ:
Vapor "MANUEL ARNUS" . . . . . 8 de Noviembre
Vapor "CRISTOBAL COLON" . . . . . 10 de Noviembre

Agentes Generales:
GARCIA & DIAZ, Ltda. Palacio de la Lonja. Apartado 1690.
Teléfonos: M-6911 y M-6912. Cablegramas: Amgardiaz.

M.E.C.D. 2016

Un RESFRIADO DESCUIDADO
SE TRANSFORMA PRONTO EN
TUBERCULOSIS PULMONAR
CATARROS,
TOS,
GRIPPE.
SE CURAN RADICALMENTE
-con el-
JARABE MARGARIS
Michel Delalande, 37 Avenue Marceau, Paris (16me)

Enfermedades de la PIEL
SE CURAN RAPIDAMENTE CON EL ANTISEPTICO
MUESTRA GRATIS al envío de cuatro cts. en sellos de correo al Apartado 2181, Habana.
RETHAMINA
DE VENTA EN FARMACIAS

Nueva fórmula médica
PARA LA PROTECCION DE LOS OJOS
Y CONTRA SUS INFLAMACIONES
GOTAS PARA LOS OJOS OPTYRE

ANTISEPTICAS
ASTRINGENTES
DESCONGESTIVAS
(sin tóxicos)
utilizables diariamente sin riesgo de irritación.
CONTRA LOS EFECTOS NOCIVOS
de los vientos calientes, polvos microbianos, luz intensa, etc.
Conjuntivitis simples, Pequeñas lesiones de la córnea, Inflamaciones de los párpados, etc.
De venta en todas las farmacias.
LABORATORIOS P. FAMEL, 16 al 22, RUE DES ORTEAUX, PARIS

ANUNCIESE EN EL "DIARIO DE LA MARINA"

CRONICA HABANERA

(Continuación de la Pág. SIETE)

EL HOMENAJE A SANCHEZ ARCILLA

Conforme anunciamos oportunamente, ante ayer por la tarde se efectuó el homenaje a nuestro muy querido compañero José Sánchez-Arcilla, redactor del DIARIO DE LA MARINA y de «Avance», en el Círculo de Bellas Artes de la Habana.

Los amplios salones del Círculo estaban colmados de público. Artistas, poetas, escritores y miembros brillantes de la sociedad habanera fueron a testimoniar su afecto a Sánchez-Arcilla.

El programa fué cumplido fielmente. Todos los números merecieron cálidos aplausos del auditorio, sobresaliendo la silueta de Sánchez-Arcilla, por el ilustre escritor español Rafael Marquina, hermano del insigne poeta de «El Monte Blanco» y «En Flandes se ha puesto el sol..»

Daremos a continuación una lista de la concurrencia, aunque corremos el riesgo de incurrir en lamentables omisiones:

Señoras: Rosa López viuda de Izaguirre; Dora Jimenez de Muñoz; Cándida Guadalupe; Manuela Dorado; Cuca Quintana de Breton; Pilar Gonzalo de Gonzalez; Cuca Casas de Renau; Graziella Echevarría; Teresa Barrera; señora de Maciá; Lucila Ferrer de Collado; Julieta Carreras de Contreras; Amelie Zeil de Sánchez Araujo.

Señoritas: María Gálbis y de Ajuria; Alicia Blanco; Angelita y Matilde Blanco; Laudelina Enriquez; Rosa de Agramonte; Bebé Fonts; Gloria Segura; Lolita Pividal; Sarah Pérez del Río; Carmen de Pazos; Matilde Díaz; Mercedes Diaz; Margot Díaz; Eddie S. Carbó; Lilian S. Carbó; Esther Rodríguez; Mariana Ravelo; Aida Aparicio; María de la Torre; Esther Mesa Hernandez; María Luisa Valentino; Erlinda Collado; las poetisas Catalina Caracena y Lucila de Castro; Renée Potts; Leticia Díaz; Josefina Posse; Margarita Cossío; Olga Piventud; Asunción Duarte; Dolores Carbó; Rosa Molina; Estelita Carreño; Margarita Martorell; Silvia A. Builla; Roberta Cortés; María Pepa Martínez; Amparo Cadenas; María Luisa Ríos; Cecilia y Martha Gutiérrez; Marilola Honey; Blanca Rosa de la Barrera; Emilia Duarte; Amelina Núñez; Aida Palli Soto; Nila García; Hortensia Gutiérrez; Conchita Ojiva; Conchita Vizoso; Emelina López; Conchita Cruz; Luisa María Junco; Carmita López; Elodia Guzmán; Martiza M. Puy; Luisa Alvarez; Maritza Alonso; Olga Bertrón; Ofelia Ramos; Fidela Lavín; María Angeles Telaeche; la poetisa Luisa Muñoz del Valle; Rosa Oliva; Amelia Muñoz y otras.

Caballeros: el doctor Gonzalo Aróstegui.

El glorioso pintor Leopoldo Romañach.

Antonio Rodríguez Morey; doctor Juan Antiga; doctor Severo E. Rodríguez; el Padre Alberto Boix, de las Escuelas Pías de Guanabacoa, con un grupo de alumnos; René Bombalier; Carlos A. Miguet; René Amiguet; Luis Fernández; Guillermo Busto; Carlos Roig; el pintor Roberto Vázquez; los escultores Carlos Era y Reinaldo Gallardo; el caricaturista Ullivarri; Luis Mora; Emilio Mayo; Enrique Sánchez; Ramón Valenzuela; Ricardo Florit; el pintor Evelio García Mata; doctor Roberto Cortés; doctor José Ignacio Arce; doctor José Ignacio Solís; nuestro compañero Mario Lescano Abella; doctor Nilo Gómez de Rosas; doctor Baldomero Caballero; Juan B. Ubago; René Portocarrero; Manuel I. Mesa Rodríguez; doctor Emilio Teuma; doctor Joaquín V. Cataneo; Gabriel Bretón; Carlos Hernández; el gran ensayista y crítico de arte Gilberto González Contreras; Wladimir Sciaderwsky, representante del Centro Hebreo; Roberto Valdés; Nilo Espinosa; Antonio G. de Quevedo; Martín Morgan; doctor Ernesto Angulo; doctor Francisco Rivero; maestro Rodríguez Lanza; Pedro L. Santos Carbó; Arturo Marcelín; el poeta Vicente Gómez Kemp; Gerardo González; Porfirio Oropesa; Leopoldo Campos; Joaquín del Olmo; el conde de Fernandina; Carlos Ortega; Gerardo López; Armando Hernández; Jorge Nikelor; Otilio Mesa; Juan A. Cámara; Manuel Díaz del Valle; Benjamín Hurtado de Mendoza; Pelayo G. Garcés; Hilario Lamadrid; doctor Leonardo García Fox; el poeta Guillermo Villarronda; Teófilo Radillo; el poeta Ildefonso Pérez Prada; doctor Teodoro Cardenal; Luis Muñoz; el pintor Enrique Perdices; Pedro R. Moret; Desiderio Cortés; Reemberto O.Farrill; Oscar Ugarte; Rafael Ugarte; Marcelino González; Arturo Mata; Claudio Dumas.

Felicitamos afectuosamente al querido compañero por la prueba de simpatía que recibió en la tarde del jueves.

Homenaje bien merecido al joven y brillante escritor, que tantas simpatías tiene en esta casa, por su talento, por su carácter eternamente jovial y por su caballerosidad.

BODA ELEGANTE.—Una nueva ceremonia nupcial del selecto capítulo de noviembre se llevó a efecto con gran lucimiento en la mañana de ayer en la parroquia de los Quemados de Marianao.

Allí, ante su altar mayor, quedó solemnemente bendecida la feliz unión de la bellísima señorita Lilia Alonso y García y el estimado joven Alberto Hernández y Vermejo.

Lindísima lucía la novia con los atavíos nupciales.

Su elegante traje de desposada tenía precioso complemento en el ramo de mano, maravillosa creación de «El Clavel», el gran jardín de las novias.

Los hermanos Armand, maestros insuperables en el difícil arte, acaban de lanzar una riquísima colección de modelos de invierno para las novias de esta temporada.

El que lució ayer la gentilísima Lilia era uno de esos modelos, de los más bellos por cierto, tejido todo con dalias crisantemos.

Terminada la ceremonia, lo cambió por el ramo de tornaboda, que era otra bellísima creación del famoso «Clavel», de dalias y gladiolos rosados, atados con una rica cinta del mismo color.

Fueron padrinos la señorita Amparo Hernández, hermana del novio, y el señor Antonio Alonso, hermano de la novia.

Testigos por ella: los señores Ernesto González, doctor Abelardo González Quintero, Antonio Ribis y Rafael Hernández.

Por él: el doctor José Ignacio Tarafa y los señores Guillermo Martín, Antonio Sanz y Rafael García.

Nuestra felicitación a los nuevos esposos.

CASINO DE LA PLAYA.—Noche de gala la de hoy en nuestro máximo centro de recreo.

El bello Casino de la Playa, como todos los sábados, estará hoy radiante de alegría y animación.

Las más destacadas familias de la sociedad habanera, que sienten predilección por este hermoso sitio, han de darse cita allí, donde transcurren las noches en un ambiente de distinción y elegancia.

Numerosos «parties» hay reservados, según nos informa el siempre atento y caballeroso manager social señor Joaquín de la Torre y el activo «maitre» señor P. Clua.

El precio del cubierto es de dos pesos, y se servirá un exquisito menú preparado por Evaristo Pantigas, el magnífico jefe de Restaurant.

Habrá un «show» espléndido.

La exquisita cantante Rita Montaner, tan aplaudida siempre por la sociedad, cantará preciosas composiciones.

Bailará la pareja de bailes acrobáticos Lazo D'Argas.

La graciosa señorita Sally Hiders, bailará un «tap».

Y la pareja de rumba Berta y Daly.

La orquesta de los Hermanos Castro, el selecto conjunto musical, ejecutará el programa bailable.

También tocará el conocido sexteto «Cauto».

La fiesta del jueves último, estuvo muy animada en el Casino de la Playa.

Hubo «show» y se bailó hasta tarde con gran alegría.

El salón de juegos, igualmente se vió muy visitado.

He aquí algunos de los «parties» del jueves último:

Dos jóvenes y distinguidos matrimonios: Charlie de Zaldo y Carmen Laguardia y Miguel Jorrín y Tessie Kent, chaperoneaban ocho simpáticas parejitas que eran las siguientes: María Luisa Mendeza y Pablo Mendice; Fina Contreras y Alfredo Dopico; Mercedes Gómez Mena y Toto Arias; Carmen Gómez Mena y Adolfo Arenas; María Julia Moreyra y Enrique de Castroverde; Olga Lamas y Gaspar Contreras Jr.; Loló Angulo y Jorge Cancio y la lindísima Cusa Moré y F. Lamas.

Bebito Argüelles y Carmela Sampedro de Argüelles, con Alfredo Fernández y Esther López de Fernández y el señor Julio Pertierra.

Juan Kindelán y su bella esposa Josefina Martínez Armand, con la gentil señora Nina Martínez Armand.

Los jóvenes matrimonios Manolo Escobar y María Luisa Arango y Pepito Henares e Isolina Caño, con las señoritas Gina Arango y Marta Manrrara y el señor Guillermo Lancís.

La señora Manolita Coella viuda de Ramos Izquierdo con Lourdes Ramos Izquierdo y el doctor Joaquín Argote y Chiquitica Paredela y César G. Larrera.

Los jóvenes y simpáticos esposos Claudio Smith y Clarissa Ruiz de Smith, con Joaquín de Posada y Betty Paz de Posada.

El doctor Enriquito Guiral y Tomasita Ramos de Guiral, con Pascual y Juanita González de Pascual y Fatty García y Digna Armengol de García.

EN EL ORIENTAL PARK.—Tarde de animación y concurrencia extraordinaria, será la de hoy en el bellísimo Hipódromo de Oriental Park, donde se celebran las interesantes justas de caballos.

El magnífico programa de ocho carreras, confeccionado para hoy por la empresa, hará que se reúnan allí los innumerables fanáticos de este sport.

La terraza del Jockey Club, se verá muy favorecida por elementos de la sociedad habanera.

Allí estará situada la aplaudida orquesta del «Jockey» que dirige el maestro Luis Fabré para amenizar los intermedios.

Luis DE POSADA.

Dr. Valdés Anciano
PRADO No. 20. M-1794.
Exclusivamente enfermedades Nerviosas y Mentales.

El Nuevo CAMION
CHEVROLET
1936
CON EJES ENTERAMENTE FLOTANTES
le proporcionará ECONOMIAS en
GASOLINA,
ACEITE Y
REPARACIONES

Los transportadores de todas clases — contratistas, camioneros, dueños de ómnibus y de carros de reparto — declaran unánimemente que el Chevrolet, con su robusto y potente motor con válvulas en la culata, les proporciona notables economías. Hay, en todas partes, camiones Chevrolet que aun circulan después de recorrer 150,000 kilómetros o más con cargas pesadas. El nuevo Chevrolet es un camión en todo y por todo— que proporcionará economías en gasolina, aceite y reparaciones. Chasis de diferentes longitudes para toda clase de transporte.

Véalos en Nuestros Salones de Exhibición

Lawrence B. Ross Corporation, S. A.
Calle 25, entre Marina e Infanta — Prado 7
HABANA

CHEVROLET

LA MODA para NIÑOS
IGUAL AL MEJOR EN CALIDAD — INFERIOR AL MAS BARATO EN PRECIOS
TAL ES EL LEMA DE NUESTRO DEPARTAMENTO DE CONFECCIONES INFANTILES

Las mejores telas posible, los diseños y colores más modernos y los precios más bajos, hacen que nuestra colección de trajecitos para niños de todas las edades, sea en verdad, insuperable.

Aproveche esta primera oportunidad de la presente temporada de invierno.

1. Traje con pantalón de casimir. camisa de seda. De 1 a 10 años. 1.75
2. Traje gabardina con cuello y vivos de color azul. De 1 a 10 años. 1,50
3. En sarga azul. Cuello y puños blancos. De 2 a 10 años. 2,00
4. Traje de seda, en varios colores De 1 a 6 años. 1,75
5. Lindo juego de sweater, pantalón y gorrita de lana De 2 a 6 años. 2,90
6. Pantalón casimir, camisa de poplin y vivos en colores De 1 a 10 años. 90 c.
7. Traje de sarga azul, con "zipper" De 1 a 10 años. 1,60
8. Traje de sarga azul, con botones dorados. De 1 a 10 años. 1,50
9. Traje gabardina, tipo militar, con botones dorados De 2 a 10 años. 2,00
10. De sarga azul y bordado en color. De 2 a 10 años. 2,00
11. Tipo militar con camisa blanca y pantalón de sarga. De 1 a 10 años. 2,50

LOS PRECIOS FIJOS
REINA — AGUILA — ESTRELLA

M.E.C.D. 2016

TRAJO EL TRASATLANTICO CRISTOBAL COLON MUCHO PASAJE Y MERCANCIAS PROCEDENTES DE ESPAÑA

(COLUMNAS UNA Y DOS)

Estudiara la Cuban Telephone Co. el proyecto de Decreto-Ley sobre retiro de empleados de la misma

Altos jefes de dicha empresa se entrevisaron ayer con el Secretario del Trabajo. 15 altos funcionarios del Depto. disfrutan de licencia por haber sido nominados candidatos

INFORMACION DE LA SECRETARIA DEL TRABAJO

Representantes de la Cuban Telephone Co., señores Alamilla, Hart y Fernández, citados previamente por el Secretario del Ramo, Dr. Rodríguez, concurrieron ayer a la Secretaría del Trabajo para conocer del proyecto de Ley del Retiro Telefónico, del que dimos cuenta hace varias semanas. En la reunión estuvo presente, también, el Subsecretario del Ramo, Dr. Antonio Cueto.

El Dr. Rodríguez hizo saber a los representantes de la Cuban Telephone "que el Gobierno de Cuba, al igual que los demás Gobiernos, tenía que intervenir en los retiros, por las distintas leyes de previsión social dictadas sobre la materia".

A los representantes de dicha empresa de servicio público se les entregó una copia para hacer llegar ese proyecto a la Administración Central de la Empresa, radicada en los Estados Unidos.

Por su parte los funcionarios del Trabajo solicitaron datos sobre la cantidad de pensionados e importe de las pensiones, etc.

COBROS POR MATERNIDAD.—Por concepto de indemnización de maternidad obrera cobraron ayer sus checks las siguientes obreras:

Juana Pérez Echenique, Regla Guerra, Regla Palacios, Daniela Izquierdo, Laureana Fernández, Consuelo Henríquez, Mercedes Espinosa, Dolores Pérez, Dolores Sánchez Avila, Candelaria Viera, Juana Sainz de la Torre, Carmen Blanco Prieto, María Antonia Castillo, Albertina Pedroso, María M. de González, Mercedes de León Domenech, Zoila Ramos, Aída Pérez, Angelina Torres, Dulce María Amorós, Rosa Fe Ruiz, Rosa María Díaz, Celestina Rodríguez, Mercedes Delabat, María Antonia García, Cándida Suárez, Coralia Muñoz, Carmelina Aguiar, Angélica Rivero, Amparo Alvarez, Eloísa Quincosa, Adela Tapia Hernández, Margarita del Valle, Rosario Silva, Rosalía Aguirre, Obdulia Rodríguez, Caridad Piloto, Zoila Laso, E. Rodríguez, M. Díaz, María Moreno Sosa, Mercedes Ruiz del Préstamo, Florinda Cuéllar, María Luisa González, Bertha Alonso, Mercedes Lago y Brígida Mandina.

DECLARACION DEL DR. CUETO. Nos rogó ayer Dr. Antonio Cueto, Subsecretario del Trabajo, hiciéramos público su agradecimiento a cuantas personas que por medio de cartas y telegramas le han felicitado con motivo de su exaltación a dicho cargo, pues le es del todo imposible contestarlas, como son sus deseos.

15 LICENCIAS ELECTORALES.—El Jefe del Trabajo concedió ayer licencias electorales a los siguientes funcionarios del Departamento:

Dr. Marino López Blanco, Subsecretario; Dr. Arturo Comas, Inspector General de Provincias de Higiene y Previsión Social; Juan M. Gómez Martí, Inspector General de Provincias de la Dirección del Trabajo; Dr. Evaristo Pérez Rivero, Inspector Médico de Higiene Profesional; Alberto Valdés Caro, Auxiliar del Jefe de la Sección del Servicio Central; Luis Felipe Lizaso, Delegado Provincial de Cultura y Acción Social; Quintín Echevarría, Secretario Particular del Subsecretario; José M. Guerra, Delegado Provincial de Cultura y Acción Social; Tomás Castañeda Solís, Secretario del Consejo Superior del Trabajo; Dr. Juan J. Villarreal, Consultor Técnico; Alberto Schweyer, Inspector Médico; Carlos Girón Bofill, Inspector; Emilio Jordán Avendaño, Inspector Médico; Santiago Algeciras, Jefe Provincial del Trabajo de Oriente; y, Dr. Osvaldo Morales Patiño, Inspector Médico.

«Unión Fraternal» no tiene nada que ver con el viaje de los «unionistas» a Guanajay

El señor Rogelio Piedrahita Lage, presidente de la sociedad «Unión Fraternal», nos ruega hagamos saber que la excursión de «unionistas» a Guanajay que se anuncia para el próximo día 10, nada tiene que ver con dicha institución, toda vez que ésta rendirá en ese día, conjuntamente con la logia «Mártires de la Libertad», un cálido homenaje al señor José Irene Alvarez. Dicho acto se celebrará en esta capital, y por tanto, huelga decir que no podrían efectuarse a la vez dos actos absolutamente disímiles.

Con gusto complacemos al señor Presidente de «Unión Fraternal».

"Ahora voy a hacer política. Hasta ayer hice Sanidad"-declaró el Dr. Ituarte ayer tarde a los repórters

En la provincia de Camagüey ha respetado, en el movimiento de personal—cesantías y nombramientos—llevado a cabo, a todos los Jefes Locales adictos a otros Partidos políticos

INFORMACION DE LA SECRETARIA DE SANIDAD

Hablando con los periodistas, el Dr Ituarte, Secretario de Sanidad que desde anteanoche se encuentra en uso de licencia por haber sido nominado candidato a Senador por la Provincia de Camagüey, por el Partido Unión Nacionalista, declaró no haber hecho gran movimiento de personal —cesantías y nombramientos— en aquella provincia, "al extremo de haber respetado a los jefes locales de sanidad que están afiliados a otros partidos políticos, por estimar que siendo técnicos, deben mantenerse en sus puestos".

Agregó a los repórters que dejaba "organizada la campaña anti palúdica en Camagüey, como en la de Oriente, y que en breve comenzarían a actuar enérgicamente los "teams" médicos. Además, los jefes locales han recibido instrucciones para continuar la labor de dichos "teams" en aquellos lugares donde no se puedan enviar y ya, en el pueblo de Florida, han sido inyectados con quinina intravenosa 200 enfermos".

En relación con las cesantías y nombramientos en la propia Secretaría de Sanidad, declaró que "solo afectaba a unos diez o doce empleados y que el mayor número de cesantías y nombramientos se había hecho en provincias". (La anterior declaración confirma cuanto en ese sentido hemos venido publicando en estos últimos días).

Finalmente el Dr. Ituarte se despidió de los periodistas anunciándoles que ahora "sí iba a hacer política, pues hasta el último momento me he mantenido sin hacerla personalmente, por estimar que Sanidad es un Departamento Técnico".

GRAVE DENUNCIA.—En la Jefatura Local de Sanidad de la Habana se recibió ayer una denuncia formulada por el Dr. Argelio Jiménez Izquierdo, Director de la Escuela sita en Sitios 107, consignando que en los servicios sanitarios de la planta alta de dicho plantel existe una filtración constituyendo un poco infeccioso.

19,284 PALUDICOS. — En toda la República ascendían, ayer tarde, a 19,248 los atacados de paludismo y 305 de fiebre tifoidea. Respecto al paludismo podemos decir que en Pinar del Río existen 6,664 casos; Habana, 104; Matanzas, 245; Santa Clara, 2,273; Camagüey, 1.595, y en Oriente 8,403.

DIRECTOR INTERINO.—Dispuso ayer el Director de Beneficencia, Dr. Soto, que el Dr. Agustín Xirau, Inspector Médico, se hiciera cargo interinamente, de la Dirección del Hospital Civil de Santiago de Cuba, "Saturnino Lora", por disfrutar de licencia electoral, el Director en propiedad, Dr. Norberto Machirán.

LICENCIAS DE ESTABLECIMIENTOS.—En la Jefatura Local de Sanidad de la Habana han solicitado licencia para la apertura de nuevos establecimientos, Chan y Compañía, puesto de frutas, en Serrano y Enamorados; B. Campal y Compañía, taller de carpintería, Angeles 22; José Ibáñez, fábrica de materiales de construcción, Bernaza 32; Anselmo Sánchez, carpintería, Romay letra E; y Enrique González, para venta de leche, Someruelos 24.

Aunque el Municipio tiene numerosas deudas pendientes, en su caja, en este momento, retiene unos 500.000 pesos

Nuevo Administrador de los Fosos Municipales. Adeudos por suministros. La luz eléctrica se paga con retraso. Se preparan algunos festejos para el día de San Cristóbal

Ha sido designado por el Alcalde Municipal el doctor Manuel Pérez Picó para administrador de los Fosos Municipales en sustitución del señor Arturo Hevia; que pasa a prestar servicios en comisión a las órdenes del Alcalde.

ADEUDA EL MUNICIPIO MAS DE 35 MIL PESOS POR SUMINISTROS. —Por el Contador y Tesorero del Municipio se estudia el procedimiento que habrá de ser empleado con los acreedores municipales por motivo de suministros ya que el Municipio les adeuda más de 35 mil pesos por ese concepto a distintos contratistas.

Considerándose por ese motivo que centros benéficos del municipio pueden quedarse en cualquier momento sin leche; pan y otros artículos indispensables.

PAGASE LA LUZ ELECTRICA CON ATRASO POR EL MUNICIPIO. También el municipio está haciendo dejación de la bonificación que le ofrecía la Compañía Cubana de Electricidad de acuerdo con el Contrato celebrado con el ex Alcalde doctor Miguel Mariano Gómez de pagar dentro de la primer quincena siguiente el suministro de fluído eléctrico que consume la actual administración; alcanzando a la cantidad de siete mil pesos; ya que sufren constante demora en las liquidaciones mensuales.

MEDIO MILLON DE PESOS EN EL MUNICIPIO.—No obstante las deudas que tiene pendientes el Municipio; el tesoro municipal se encuentra en excelentes condiciones contando con una existencia en caja de 151 mil 400 pesos cuatro centavos correspondientes al ejercicio corriente; por resultas $52.313.77 para el Consejo Provincial $39.643.38; y por Depósitos en general 181 mil 886 pesos 84 centavos; haciendo un total de 497 mil 259 pesos setenta centavos.

PROYECTANSE GRANDES FESTEJOS PARA EL DIA 16.—Una demostración del estado satisfactorio del tesoro Municipal son los propósitos que tiene la administración actual de celebrar grandes festejos populares a la antigua usanza el próximo día 16 en conmemoración de San Cristóbal de la Habana y que será inaugurada la Plaza de Armas; que está siendo reconstruída frente al ayuntamiento.

NOMBRAMIENTOS DE EMPLEADOS EN EL MUNICIPIO.—Contra lo que había sido declarado por el Alcalde Municipal doctor Belt; ayer fueron distribuídos cerca de treinta nombramientos para nuevos empleados en el Municipio —considerados apadrinados por elementos de altura y sin embargo otros que podrían cooperar con la administración municipal parecen dormir el sueño eterno a pesar de haber dispuesto el alcalde que sean designadas esas prsonas para cubrir distintas plazas que aún se encuentran vacantes.

La calle de Víctor Muñoz se encuentra en pésimo estado

Sr. Secretario de Obras Públicas.
Ciudad.

Señor: Los que suscribimos, industriales, propietarios, comerciantes y vecinos todos de la **calle de Sitios** (hoy Víctor Muñoz), comprendida entre las calles de Oquendo y San Carlos, venimos por medio del presente escrito para recordarle lo ofrecido por esa secretaría a su digno cargo, de arreglar dicha calle, pues se encuentra en muy malas condiciones, favor que esperamos agradecer.

Atentamente,

Dr. Manuel Cómdom,
José Pérez,
Dr. Santos García.

EL DR. ENRIQUE JARDINES IRA A LA SUPERINTENDENCIA GENERAL.—Con motivo de la noticia publicada sobre la designación del doctor Heliodoro García Rojas para el cargo de Superintendente de Escuelas de La Habana y la exaltación del doctor Enrique Jardines a la Superintendencia General; este último nos hubo de declarar ayer que todo ello giraba alrededor de los buenos propósitos del doctor Leonardo Anaya Murillo, pero que como era para él cuestión de principio no gestionar naa que pudiera favorecerlo, dejaba tiempo al Secretario de Educación para que resolviera lo que más conviniese a los intereses de la enseñanza y a la marcha del departamento, que tan eficiente y dignamente dirige.

Refiriéndose a su historia profesional, sobre la que hubimos de preguntarle, nos dijo a grandes raspos que había sido maestro director de escuela, superintendente de instrucción, inspector provincial pedagógico, inspector provincial de instrucción primaria, superintendente del Consejo Supremo de Instrucción Pública, presidente de la Comisión de Instrucción Pública del Congreso y superintendente de escuelas de La Habana, cargo que desempeñaba en la actualidad, con una ejecutoria total de 35 años de servicio.

Nada más merecido, pues, teniendo en cuenta dichos antecedentes y la última obra realizada por el doctor Jardines llamado precisamente a tallar en uno de los momentos más difíciles por que ha pasado la enseñanza y la República, que llevarlo a la Superintendencia General de Escuelas de la Secretaría de Educación, conforme se ha anunciado.

COMPAÑIA AUTORIZADA.—Por Resolución del Sub Secretario de Comercio señor Carlos M. Peláez; encargado del Despacho de los asuntos de esa dependencia; ha quedado autorizada la compañía denominada «El Caribe S. A.» para poder realizar operaciones de seguros en accidentes del trabajo. Dicha resolución se ha hecho de acuerdo con lo dispuesto en el Decreto Ley 467 de 7 de septiembre de 1934 y en relación a su vez con el Artículo segundo del Decreto 214 de fecha 10 de septiembre último.

El monumento al Generalísimo se inaugurará el 18

Ya se ha combinado el bello programa de fiestas que se han de celebrar con dicho motivo

A los niños se les obsequiará con helados y una cartulina con el retrato y biografía del Generalísimo y de su Estado Mayor.

LOS ACTOS DE LA TARDE.—En horas de la tarde se celebrarán conciertos de música, en el Malecón, el Parque Central y otros Parques públicos, por las Bandas Militares.

FUEGOS ARTIFICIALES E ILUMINACION DEL MONUMENTO.—Se quemarán vistosos fuegos artificiales, por la noche y se iluminará el monumento y sus alrededores. La Cabaña mantendrá en acción sus reflectores, y los barcos de la Marina de Guerra, fondeados en el puerto, estarán también iluminados.

He aquí el programa de festejos acordados por la comisión designada al efecto, para el día 18 del corriente con motivo de la inauguración del monumento erigido al Generalísimo del Ejército Libertador.

POR LA MAÑANA.—Develamiento de la estatua, a cuyo acto asistirán el Honorable Presidente de la República; el Jefe del Ejército Constitucional; el Presidente de la comisión organizadora de los festejos; una hija del Generalísimo; el Presidente del Consejo Nacional de Veteranos Dr. Cosme de la Torriente.

Al descubrir el monumento, la Banda Militar ejecutará el Himno Nacional y la Fortaleza de la Cabaña disparará una salv de 21 cañonazos. Dos distinguids personalidades, que oportunamente designará la comisión, harán uso de la palabra.

Dos escuadrillas de aviones, compuesta cada una por tres aeroplanos, pertenecientes al Ejército y a la Marina de Guerra, harán evoluciones sobre el monumento, arrojando flores y banderitas cubanas.

LOS NIÑOS DE LAS ESCUELAS. A continuación desfilarán cinco mil niños de las Escuelas Públicas, y dos mil aproximadamente de las Escuelas Privadas, con banderitas cubanas y flores, que depositarán al pie del monumento.

Por la Sala de Gobierno del Tribunal Supremo se ha definido cuales son los funcionarios con derecho a excedencia

Se adhirió el Fiscal de Sanciones al recurso en favor de José Tigera, ex-tesorero provincial de Matanzas. En breve se señalara el juicio por los sucesos de Atarés

La Sala Extraordinaria del Tribunal Supremo, integrada por los doctores Juan Federico Edelman, Presidente del Tribunal, Gregorio de Llano, y Manuel Martínez Escobar, Presidentes de las Salas de lo Criminal y Civil, respectivamente, Francisco Llaca Argudín, Guillermo de Montagú, Julián de Solórzano y Angel Mestre, Magistrados, en sesión de 28 del pasado Octubre, a moción del doctor De Llano y de conformidad y por sus mismos fundamentos con el informe del doctor Edelman, acordó lo siguiente sobre excedencias de funcionarios:

«Entiende esta Presidencia que la excedencia solicitada de esta Sala de Gobierno con anterioridad fué la excedencia de la Ley Orgánica que consistía en el derecho del exfuncionario y consiguiente obligación por parte de esta Sala de Gobierno de incluir en las ternas de igual o superior categoría en un grado el nombre del funcionario declarado excedente; pero que no se negó en los acuerdos de fecha 10 de Septiembre de 1934 y 30 de Enero del corriente año el derecho de reingresar en la carrera a los que por enfermedad o reforma consistente en supresión o aumento de la categoría de la plaza servida, se veían compelidos a renunciar o a quedar fuera de ella; este derecho que pudiera decirse que es el derecho de fondo o sustantivo de los exfuncionarios que por estas causas dejaron de pertenecer a la carrera, lo tienen a mi juicio en la actualidad dichos exfuncionarios, si bien por razón de la distinta manera como hoy se hacen los nombramientos, tiene que hacerse valer en forma también distinta.

«En resumen, creo que el que por razón de enfermedad se vió precisado a renunciar o el que por causa de una reforma quedó separado de la carrera, tiene hoy, como antes, el derecho de solicitar y obtener la declaratoria de excedencia o d que se le considre tal; declaratoria que deberá intentarse o hacerse por esta Sala a petición del interesado o sin solicitud previa, y surtirá efecto por los plazos de cuatro años que la Ley Orgánica señala en sus artículos 65 y 66, y que no impone a esta Sala de Gobierno obligación de nombrar al excedente, sino tan sólo la de considerarlo elegible para cargos de la misma o superior categoría al que ocupaba cuando dejó de pertenecer a la carrera.»

Ayer, precisamente, la Sala de Gobierno referida, a solicitud del interesado, acordó declarar excedente al exJuez de Primera Instancia e Instrucción de Puerto Padre, doctor Marcos A. Ortega Díaz, que había renunciado por enfermedad.

SERA EN ESTE MES EL JUICIO POR LOS SUCESOS EN EL CASTILLO DE ATARES.—Adelanta, por todos sus trámites, el proceso que se sigue a numerosos funcionarios del gobierno de Machado con motivo de los trágicos sucesos en el Castillo de Atarés durante dicho régimen.

Posiblemente el señalamiento del juicio de tan sensacional causa será señalado para después del día 18 del actual y comparecerán veinte y dos procesados a responder a los cargos que se les hacen de asesinatos, homicidios, lesiones, etc.

Como se sabe son encartados en este proceso: Octavio Zubizarreta Díaz, Pedro A. Castells Varela, Rafael Carrerá Ferrer, Santiago Trujillo Martínez, Manuel Rodríguez, Joaquín F. Duque, José Sánchez Hernández, Miguel Balmaseda Pérez, José Castaños Mena, Federico Méndez Veitia, Rafael Castro, Eugenio Hernández, Agustín Agüero, Ramón y Francisco Fernández Fuertes, Ramón Souto Attenidge, José Fernández Peláez, Emilio Vasallo, Francisco Planes, Bruno Borroto, Pastor Leiva y Pablo Mozo, en total, 22; defendiendo a Zubizarreta, el doctor Gastón Godoy Loret de Mola; a Castells, el doctor José Manuel Bermúdez Quadreny; a Carrerá y Trujillo, el doctor Heliodoro Gil; a Vasallo, el doctor Manuel Calás; a Planes, Borroto, Sánchez y Leiva, el doctor Enrique Fuentes Carrillo; Eugenio Hernández, el doctor Jesús A. Portocarrero y al resto de los doce procesados, los doctores Alfredo de Castro Dueñas y Evelio Tabío, Letrados de Oficio del Tribunal Supremo, seis cada uno.

Como acusadores figuran los doctores Ramón Zaydín, por los padres del inolvidable Félix Ernesto Alpízar, y Fabio Marrero Escobar, por la señora María del Carmen Forjan, viuda de Antonio Pérez Arroyo, víctima, también, de aquellos luctuosos hechos.

SE ADHIRIO TL FISCAL AL RECURSO EN FAVOR DEL SR. JOSE TIGERA.—Tuvo efecto en la tarde de ayer, ante el Tribunal Nacional de Sanciones, la vista del recurso de casación establecido por el abogado matancero, doctor Mario A. Jordán, contra sentencia del Provincial de Matanzas que condenó al exTesorero del Gobierno Provincial de Matanzas, señor José Tigera, a pena de inhabilitación especial temporal y multa, como autor del delito de malversación de 1.808 pesos al tesoro provincial.

Desarrolló el doctor Jordán brillante tesis, de profunda sustancia jurídica, en la que alegó que de ninguna manera pudo haber sido condenado el señor Tigera, puesto que de los hechos probados del tribunal del juicio se desprende la no comisión del delito, conforme a los dictados del Código Penal y de la Ley Orgánica de las Provincias, por lo que el fallo debe ser casado y anulado, dictándose uno nuevo, que absuelva libremente a su defndido.

Y el Fiscal, doctor Francisco Chacón Sarbonell, que habló a continuación, se adhirió al recurso en todos sus extremos, por sus mismos fundamentos y por otros que expuso con la maestría que le caracteriza, ya que estudia con verdadera capacidad y desarrolla con extraordinario acierto cualquier tesis que haya de mantenerse. El doctor Chacón llegó a más, sostuvo que no solamente debe ser absuelto el señor Tigera, sino que debe absolverse, también, al exgobernador de Matanzas, señor Israel Pérez, que fuera condenado y cuya sentencia es firme ya, todo ello de conformidad con imperativos del Código Penal y de la Ley de Casación, en vigor.

Hablamos breves instantes con el doctor Jordán y nos expuso que el problema planteado al tribunal es de absoluto fondo jurídico, cuya bondad ha reconocido el propio Fiscal y estima habrá de reconocer el Tribunal, absolviendo al señor Tigera.

Y nos informó, también, que se ha hecho cargo de la defensa de numerosos procesados en la causa que se sigue con motivo del asesinato de José Rey en Cárdenas, en 8 del pasado mes de Octubre y que precisamente hoy se traslada a dicha ciudad para promover importantes pruebas que han de llevar al reconocimiento de la inculpabilidad de sus patrocinados en esta causa.

RESUMEN DE DIVERSOS JUICIOS EN LA AUDIENCIA AYER.—La Sala Cuarta de lo Criminal de la Audiencia, señaló, ayer, para el día 15 del actual, la inspección ocular de los hechos,—bodega «La Ceiba», en Marianao—, en el proceso que se sigue a Ramón Hernández por robo con ocasión del cual resultó homicidio.

La propia Sala señaló para pasado mañana lunes, 11, la continuación del juicio contra Roberto Morales por la muerte de Hipólito Quesada, en Caimito del Guayabal, y ese día, en que serán los informes, puede el juicio quedar concluso para fallo.

Y la Sala Primera de lo Criminal siguió el juicio contra Pedro Bouza por la muerte de la familia de Félix de la Cal; en la sesión de ayer, terminó su informe el acusador doctor José Garcilaso de la Vega, comenzando el suyo el defensor, doctor Lorenzo Obdulio Domínguez, que continuará en la mañana de hoy.

El Estado aplica de modo equitativo el decreto-ley 1020 de 8 de enero de 1934 dictado por el gobierno de Grau

Se ha dictado sentencia en un menor cuantía. Nuevos emplazamientos de divorcios. Asuntos civiles que se turnaron ayer. Apelaciones. Quiebras y accidentes

COMPARECENCIA 700 EN UN MENOR CUANTIA.—El Juez de Primera Instancia de Almendares por providencia de ayer ante el Secretario Sainz Silveira, ha señalado, en los autos del juicio declarativo de menor cuantía establecido por Richard Nathan contra la Compañía Azucarera Atlántica del Golfo, S.A., para la celebración de la comparecencia que determina el artículo 700 de la Ley de Enjuiciamiento Civil, las nueve de la mañana del próximo día doce de los corrientes.

UNA RECTA Y CONCIENZUDA APLICACION POR EL ESTADO DEL DECRETO LEY 1020 Bis. DE 8 DE ENERO DE 1934.—El Estado Cubano, haciendo uso del Decreto Ley Número 102 bis., de 8 de Enero de 1934, del Gobierno del Dr. Ramón Grau San Martín, se adjudica por la suma de quince mil pesos la casa calle de Simón Bolívar número 92, en el procedimiento hipotecario establecido por Heriberto Lobo y Senior, Ana Joaquina Billini y Gautreau, viuda de Angulo y Ernesto Angulo y Billini contra "La Constructora Colón, S.A.", habiéndose aprobado el remate celebrado con fecha 16 de Septiembre del corriente año en dicho procedimiento, a su favor, y disponiéndose se otorgue la escritura a favor del referido Estado Cubano el día 20 del actual a las 2 de la tarde, ante el notario de esta capital, Dr. Mario B. de Dojas, designado a ese efecto por el Estado Cubano cuyo procedimiento cursa en el Juzgado de Primera Instancia del Este, por ante el Secretario Dr. Ignacio Montiel.

PRUEBAS EN UNA MAYOR CUANTIA.—En el mayor cuantía establecido por Joaquín Boada contra N. Gelats y Compañía, se ha señalado por el Juez de Primera Instancia del Este, ante el Secretario Dr. Perdomo Herrada, el día 23 de los corrientes, a las 9 a.m. para la confesión judicial.

SENTENCIA EN UN MENOR CUANTIA.—El Juez de Primera Instancia del Oeste, dictó ayer sentencia ante el Secretario Baños, sustituído por enfermedad por el Oficial de dicho Juzgado, Sr. Heberto Chile, en el juicio declarativo de menor cuantía seguido por Antonio F. Caula y Rey contra Antonio Rodríguez, declarando con lugar la demanda, y teniendo por rescindido el contrato celebrado entre dicho demandado y The National Cash Register Company en 21 de Diciembre de 1933, y en consecuencia, condenando al demandado a devolver al actor una caja registradora y a la pérdida de las cantidades entregadas a cuenta.

CONFESION JUDICIAL EN DIVORCIO.—El Juez de Primera Instancia de Almendares ante el Secretario Dr. Whitmarsh, y en el cuaderno de pruebas de la parte actora, correspondiente al juicio de divorcio seguido por Esther García del Rey contra Teodosio Montalván y Mujica, ha señalado el día 13 de los corrientes, a las nueve de la mañana, para la prueba de confesión judicial del demandado.

JUZGADO DE PRIMERA INSTANCIA DEL NORTE. — SECRETARIA DE FABIO GARATE

Emplazamiento en dos divorcios: En el divorcio de Amada Rita Hernández contra Julio Rodríguez Fernández, se emplaza al demandado para que dentro de nueve días se persone en los autos. Es vecino de la bodega situada en el Hotel Luz, Oficios y Acosta.

En el divorcio seguido por Pilar Carballo y Alfonso contra José María Rubiera y Rubiera se le emplaza por la Gaceta por desconocerse su domicilio, para que dentro de nueve días se persone en los autos.

Menores de edad que intentan divorciarse: Luis Antonio Rubio y Benavente (boxeador) y Julia Alberta Alguino y González, establecen divorcio por mutuo disenso y el Juez dispone que luego que se complete su personalidad por ser menores de edad, se proveerá lo procedente.

Divorcio que se recibe a prueba: De Concepción Valdés Armiñán contra José Morilla y Veira, se recibe a prueba por seis días para que las partes propongan lo que estimen conveniente.

RELACION DE LOS ASUNTOS CIVILES TURNADOS DURANTE EL DIA DE AYER

Exhortos: De Guanabacoa, en divorcio seguido por Francisca Maurat y Moreno contra Vicente Tejera y Vega, al Sur.

De Santiago de Cuba, en divorcio seguido por Daniel Soriano y Sabas contra Raquel Bejar y Nitrani, al Norte.

De Marianao, en hipotecario seguido por José Santana Naranjo contra Julián Alfonso, al de Almendares.

Pensiones de Veteranos: Las solicitan como tales, María Josefa Soto y Meras en pensión de Miguel A. Cossío, al Centro; y Francisco López Briñas, al Norte.

Jubilaciones: Hilaria Rodríguez sobre pensión de Julio Ibáñez, al Este; y Mercedes del Rosario Mariño y Negret sobre pensión de José Mariño, al Centro.

Quiebras: Alfredo Rodríguez, al de Almendares; y Alfredo Alonso, al Centro.

Desahucio: Seguido por Ramona Concepción Fernández y Teijido y otros contra la Compañía de Café El Nacional, S.A., al Norte.

Intestado: De José María Tomás Virgilio Valdés, al Este.

Declaratoria de herederos: La de Graciella González y Montes, al Norte; Alfonso Ramos Mantilla, al Oeste; María Justa Alonso, al de Almendares; y de Eugenia Asenar y Biron, al de Almendares.

Alemania cree fácil el intercambio de mercancías con Cuba, e inicia las gestiones necesarias para lograrlo

Comercio lanzará cuarenta inspectores para que hagan cumplir el decreto contra el clandestinaje. Abonarán los notarios comerciales treinta pesos por sus títulos

El Secretario de Hacienda e Interino de Comercio doctor Ricardo Ponce solicitó ayer del Sub Secretario señor Carlos M. Peláez les fueron entregados los expedientes y resoluciones relacionadas con la futura legislación de seguros cuyo proyecto ha sido confiado al estudio de una Comisión integrada por los doctores Wolter del Río; Virgilio Ortega y Juan Alemán Fortun y de la que formará parte; completando la misma el doctor Gastón de Cárdenas y Forcade. Esta Comisión se reunirá en lo sucesivo todos los lunes; miércoles y viernes de 3 a 7 p.m. y tomará como base para sus trabajos el proyecto que sobre esa materia ya tiene hecho el doctor Germán Wolter del Río.

LOS NOTARIOS COMERCIALES TENDRAN QUE PAGAR POR SUS TITULOS 30 PESOS?—Con motivo de la reciente legislación promulgada por el Consejo de Secretarios en relación con los títulos para «Notarios»; se ha recibido en la Secretaría de Comercio una consulta que sobre el particular hacen los Notarios Comerciales; quienes estiman que ellos no deben de estar comprendidos en esa legislación que exige el pago de 30 pesos por sus títulos. En tal sentido informó la Consultoría de Comercio; manifestando que los Notarios Comerciales solo deben pagar 5 pesos por sus títulos; pero como la referida legislación no especifica; sino que se refiere a los «Notarios»; el Sub-Secretario del Ramo señor Carlos M. Peláez ha trasladado dicho asunto al doctor Ponce; autor de la mencionada Ley.

ALEMANIA DESEA INTERCAMBIAR PRODUCTOS CON CUBA.—El señor Teodoro Will; encargado de los asuntos comerciales del Grupo Habana del Partido Nacional de Alemania; celebró en la mañana de ayer una entrevista con el Ldo. David Whitmarsh; Jefe de la Sección de Comercio Exterior de la Secretaría de Comercio con el propósito de gestionar un intercambio de productos entre Alemania y Cuba.

CUARENTA INSPECTORES DE COMERCIO HARAN CUMPLIR EL DECRETO SOBRE EL CLANDESTINAJE.—Conforme anunciamos ayer; al haber vencido el plazo concedido por la Secretaría de Comercio para que se inscribieran en el Registro que se lleva en esa dependencia todos los comerciantes e industriales clandestinos; se han dado las órdenes oportu por la Inspección General a unos cuarenta inspectores para que inicien enseguida sus trabajos a fin de que se cumpla en todas sus partes lo preceptuado en el Decreto-Ley 163 sobre el clandestinaje.

DATOS SOBRE LA MATANZA.—Por la Dirección de Comercio se han cursado en el día de hoy escritos a los 126 Alcaldes de la República interesando de los mismos la remisión de datos estadísticos en relación con el ganado de toda clase; así como las matanzas ferificadas en sus respectivos términos durante el pasado mes de octubre.

Se opone el acusador popular, Ramos Grau, al recurso presentado por el Fiscal, en la causa de la Constituyente

Fué muy breve la sesión celebrada ayer contra los acusados por el secuestro de don Antonio San Miguel. Causa por hurto de fluido eléctrico. Otras causas

Ayer, el Dr. Rafael Ramos Grau, acusador popular en la causa seguida contra los Constituyentes de 1928 y Congresistas de aquella época que proclamaron a Gerardo Machado para el nuevo período de 1928 a 1935, presentó extenso y sustancioso escrito al Tribunal Nacional de Sanciones, por el que se opone a la petición del Ministerio Fiscal de que no se le reconozca su personalidad como tal acusador popular, y cuyas argumentaciones insertamos en nuestra edición de ayer. El Dr. Ramos Grau argumenta que la tesis del Fiscal está viciada, pues que parte de un sofisma, que construye sobre una equívoca interpretación de la expresión "acusador popular", y sobre las palabras "pueblo" y "Estado", usadas, respectivamente, por el decreto que creó los Tribunales de Sanciones y por la Ley Orgánica del Poder Judicial. Pide el Dr. Ramos Grau, al Tribunal que declare sin lugar el recurso del Fiscal y que lo mantenga en su repetida situación de acusador popular en la citada causa.

POR HURTO DE FLUIDO ELECTRICO.—Señalando el delito de hurto continuado cualificado por la múltiple reincidencia, ha interesado, ayer el Fiscal de la Audiencia penas para Ricardo Rodríguez Roselló, ocho años, ocho meses de presidio mayor, y para Angel Fernández López y Benito Vega Rosa, la de tres años, seis meses y veintiún días de presidio correccional, así como para Antonio Arias Arocha y Juan Marrero Medina, la de un año, ocho meses y veintiún días de presidio y finalmente para Benjamín Fernández López, seis meses y un día de presidio, fijando la responsabilidad a pagar a la perjudicada, Compañía Cubana de Electricidad, en $4.261.67, moneda oficial.

Refiere el Ministerio Público en sus conclusiones, que durante los meses de Julio y Agosto del corriente año, Rodríguez Roselló, de acuerdo con Arocha, encargado de la panadería Casa Arias, de Monte 369; Angel Fernández López, dueño de la panadería Los Tres Reyes, de Monte 463; Benjamín Fernández López, encargado de la casa de inquilinato de Monte 471; Vega Rosa, propietario de la Academia Havana Sport, de Galiano 78, altos, y Marrero Medina, cantinero de la sociedad Cuba Nueva, del Reparto Kohly y propietario de la Academia Tío Sam, en el Reparto Querejeta, practicó alteraciones en los relojes contadores del consumo eléctrico instalados en esos lugares, defraudando a la citada Compañía Cubana de Electricidad en la antes expresada suma.

OTRAS PETICIONES DEL FISCAL.—Para Luis Fernández Galiano, ha pedido el Fiscal cuatro años y dos meses de presidio, por hurto a la estación de radio CMCN, de Angel Bolando, a la que despojó un motor y su dinamo, por valor de $150.00, que vendió a José Fernández García, de Monte 50, quien los adquirió ignorando su ilícita procedencia.

Diez y siete años, cuatro meses y un día de reclusión y multa de $5.000, para José Rodríguez García, por delito continuado de falsificación de título al portador, por haberse presentado en la vidriera La Dichosa, a cobrar cuatro fracciones de un billete de la Lotería Nacional, alterados sus guarismos a la perfección.

LA ASOCIACION DE AUXILIARES DE LA ADMINISTRACION DE JUSTICIA.—El Presidente de la Asociación de Auxiliares de la Administración de Justicia de la Habana, Dr. Jorge G. Lebrero, nos participa, para general conocimiento, que el período electoral en esa asociación comenzó el primero de Noviembre actual y desde ese día podrán presentarse por los grupos electorales, las candidaturas que deban figurar en la boleta electoral; que sólo se admitirán las tres primeras candidaturas completas que se presenten y que el período electoral terminará a las doce m., del 30 del actual.

EL JUICIO POR EL SECUESTRO DE SAN MIGUEL.—Fué ayer la segunda vista del juicio contra Manuel Castro, Manuel Rodda y René Leyva, acusados como autores del secuestro de Don Antonio San Miguel.

En dicha sesión declaró, en primer lugar, el Teniente de la Oficina de Dactiloscopía de la Policía Nacional, sin que aportara cargos contra los acusados.

También declaró Basilio García Fernández, propietario del rastro que vendió el camión donde fué dejado el Sr. San Miguel cerca de su finca; éste no reconoce en los acusados a ninguno de los que le compraron dicho camión.

El tercero en declarar fué el doctor Arturo Ojeda de quien dice el Sargento Falcón, que había escuchado una conversación, después del primer juicio, o séase donde resultaron condenados Ramón Suárez y otros; según Falcón el testigo le había referido que individuos desconocidos y que pudieran ser los acusados le habían exigido al Dr. P. Herrera Sotolongo, la cantidad de 80 mil pesos; el Dr. Ojeda negó rotundamente tales afirmaciones.

También compareció a declarar el niño Jesús Bravo Lima, de 6 años de edad, hijo del carbonero que fué absuelto en esta misma causa; el Tribunal renunció a examinarlo, por estimar que su declaración no sería de interés.

El juicio fué suspendido para continuarlo hoy, teniendo que comparecer los Tenientes de la Sección de Investigación Germán Cortés, Jefe y Juan F. Padrón, y para practicar la prueba propuesta por el defensor Dr. Roque Garrigó.

CASOS RESUELTOS ACER.—Por el Tribunal de Urgencia número Uno fueron absueltos Manuel Torres, de tenencia de armas, y Ramón Fundora Peña, de coacción; defendiéndolos el Dr. Armando Rabell.

Y fué condenado a multa de $31.00, por tenencia de arma, José Nicolás Ayima.

Fueron suspendidos, nnevamente, los casos contra Manuel Castro, Manuel Rodda y cinco acusados más por conspiración en la casa Galiano 109 y de Enrique Casuso Hernández, Félix Mantecón y 8 encartados más, por tenencia de pertrechos de guerra, tenencia de explosivos y otros delitos. En breve se conocerá el nuevo señalamiento.

En el "Cristóbal Colón" van hacia México los toreros que forman la cuadrilla del matador J. Solórzano

La recaudación de la Aduana casi llegó a $100,000. Un cargamento de mercancías de España. El «Estrada Palma» trajo mucha carga de Port Everglades. Noticias porteñas

EL «MUNARGO».—De New York y Miami llegó el vapor americano «Munargo», que trajo carga general, 19 pasajeros para la Habana y 75 turistas.

Llegaron por este barco Elena y Dolores Varona, Waldo Díaz y familia, Nicasio Miranda, John Mairei, el banquero Fred Johnson y señora, Jaime Quiriga y Alberto Sánchez.

EL «METAPAN».—El vapor americano «Metapán» llegó de Tela con cargamento de frutas y 18 pasajeros para New Orleans y un pasajero para la Habana: el señor Wall Jackson.

EL «AMAPALA».—El vapor hondureño «Amapala», llegó a las diez de la noche de ayer, procedente de New Orleans y será despachado hoy.

EL «DINENNDIJK».—Este barco holandés llegó de Rotterdam, trayendo carga general para la Habana y carga y tres pasajeros en tránsito.

EL «CALIFORNIA».—Procedente de San Francisco y Los Angeles llegó el vapor americano «California», que trajo 19 pasajeros para la Habana y conduce 132 turistas en tránsito.

Llegaron por este barco, el jefe de bomberos danés, Folke Folke y señora; José Tou Fonseca, el escultor español Antonio Moyron, el abogado Salvador G. Ramos y Vicente Rovido, entre otros.

EL «ESTRADA PALMA».—El ferry «Estrada Palma» llegó de Port Everglades, con carga general.

SEIS LESIONADOS.—La Policía Marítima procedió ayer a levantar las oportunas actas donde se hace constar los motivos de las lesiones que sufrieron en la jurisdicción del puerto los ciudadanos Julio Martínez Prada, Pedro M. Cerdeño, Gilberto Pérez Morales, Angel Curbelo Quintana, Luis Palomino y Marcelino de la Uz Menéndez, los cuatro primeros leves y los dos últimos menos grave.

Todos estos casos fueron por hechos casuales.

LA RECAUDACION.—La Aduana de la Habana recaudó ayer la cantidad de 94.652 pesos 26 centavos.

SALIDAS.—Salieron ayer el «California», para New York; el «Estrada Palma» y el «Cuba», para Key West; el «Belize», para Jacksonville; el «Bermmendijk», para Veracruz; el «Manuel Arnús», para Veracruz, y el «Metapán» para New Orleans.

EL «CRISTOBAL COLON».—Procedente de Bilbao, Santander, Gijón, Coruña y Vigo, llegó el vapor correo español «Cristóbal Colón», que trajo un importante cargamento de mercancías en general, consistente en 800 toneladas y 292 pasajeros con destino a la Habana, y conduce carga general y 165 pasajeros en tránsito para Veracruz.

Una magnífica travesía ha realizado este correo español. A su bordo se celebró la tradicional fiesta de despedida a los viajeros, recabándose fondos con destino a la Sociedad de Salvamentos de Náufragos de España.

PARA TOREAR EN MEXICO.—Van para Veracruz en el «Cristóbal Colón», el matador de toros José Solórzano (mexicano), que lleva su cuadrilla integrada por los banderilleros Joaquín Manzanares Mella, Alberto Aguilera (Aguilita) y el picador José Camiro Chico.

Esta será la quinta temporada en la que el diestro mexicano toma parte en la Ciudad de México.

PASAJEROS PARA LA HABANA. En el «Cristóbal Colón» han llegado Juan Bautista Langhford y señora; José Olagorta y familia; Domingo Valle Cano; Juan Fernández Arnedo; José Aldama Cuadra; Celso Pascual y familia; Elicio Duch y señora; Daniel Piquer y señora; Quiliano González; Felipe Alonso; Ernesto Goyeneche; Joaquín Rodríguez Mallo; Florencio Izquierdo Sáenz; María Olavarría; Flora Casado Pérez; Ramón Suárez Pérez; María L. Pérez; Manuel Fernández y familia; Ricardo Puentes Caballero y familia; Joaquín Alvarez e hijo; Máximo Nazábal Goicoechea; Pedro de Querejeta; Julián García López; María Fernández viuda de Fernández; Fermín Osaba; Fausta González; María V. de Osaba; Claudio Cagigas; Esteban de Anta; Carlos Cabrera; Domingo González Martínez; Antolín Adams; Felipe de la Fuente; Gerardo Madrazo; Enrique Villar y familia; Ana E. Rivas; José Alonso Gómez; Sixta de la Caridad Castillo; Mateo N. García Peña; Antonio Rivas Cagigas y familia; Manuel García Alvarez y señora; Luciano Peón y familia; Josefina Blanco; Rosa Fariñas; Ladislao Menéndez Menéndez; Cándido Muñiz y familia; Julio González; José Pérez y R. Maribona; José A. García; Andrés Castañeda; Matías Castañeda; Manuel Fernández Rodríguez; José Ramón Cortés Mogoya y familia; Ramón González Alvarez y familia; Ramón Menéndez Fojaco; José Rea; José Luis Rea; Antonio Pérez García; Eva M. Armengual; Avelino Lastra Prendes; Eusebio Rodríguez Fernández; José M. Suárez; Marina Rubiera de Marcos e hija; Adolfo Cuevas; Adolfo Ordieres; María Argentina Caso; Carlos González; Manuel García Cuadrado; Josefa Fernández; Paulino Fernández Pérez y señora; José Suárez; Carmen Maceda; Manuel González Maceda; José González Rodríguez; Francisco Fernández Alvarez; Rosa Masiñeira; Pilar Rodríguez; Marina Cuenya; Angelina Espina Galindo; Zenaida Pujol Espina, familiares del teniente coronel Galíndez; Amado Paz Amado; Francisco Freyre; María C. Santos Gárate; José Fernández Domingo Pérez González y señora; Serafín Franco y señora; Antonio Lamela; Francisco Cruz; Agustín Labrador; Manuel González Castro; Vicente Lorenzo López y señora; José A. Menéndez; Manuel Cotero y señora; María Manuela Veiga; José Vázquez; José Taboada Fernández; Justo Vas Gallego; Germán Rusumil; José Pérez Castro y señora; José Pérez Domínguez y señora, y otros.

Rara desaparición de 2 polizones de Cuba en N. Orleans

Estaban en el navío «Silver Willow» y parece que fueron víctmas de los tiburones

El Negociado de Ciudadanía y Migración de la Secretaría de Estado, expidió en el día de ayer los siguientes documentos: Pasaportes: José M. Llada y Placer, Manuel Suárez y Gamio, Ceferina Someillán y Alonso, Ana Luisa Llansó y Ordóñez. Certificados de Nacionalidad: José Feites y Hernández, Esteban Muné y García de Andino, Manuel Villas y García, María Ravella y Ruiz, Luisa Ramos y Ravella, María Ramos y Ravella, Dolores Hernández y Domínguez, Mercedes Prieto y Pérez. Cartas de Naturalización, Lisardo Sobrino y Pérez, Julián Sui y Ba, Valentín Domínguez e Ibarra.

De un caso grave ha dado cuenta a la Secretaría de Estado, el Cónsul de Cuba en New Orleans, Estados Unidos de América, señor Rafael Martínez Ybor.

Dice el referido Cónsul que el día primero de noviembre actual le informó la Oficina de Inmigración de aquella ciudad que, según manifestaciones del capitán del buque inglés «Silver Willow», llegado dicho día procedente de la Habana, del mismo desaparecieron, de manera misteriosa, dos jóvenes que viajaban como polizones, los que dijeron ser cubanos y embarcaron secretamente en nuestra capital.

Según la explicación dada por el citado capitán, ambos jóvenes embarcaron en la Habana el día 29 de por la mañana. Esa misma tarde octubre, siendo descubiertos el 31 fueron vistos por última vez en la proa del buque lavándose la cara.

El «Silver Willow», antes de llegar a la Cuarentena, estuvo detenido a cierta distancia de la boca del río Mississippi; y dice el capitán que, seguramente, para poder entrar en el territorio americano, los jóvenes se lanzaron al agua en aquel lugar, el cual es muy peligroso por la corriente del río, pereciendo ahogados.

Como quiera que todas esas explicaciones no satisficieron al Cónsul cubano, éste, de acuerdo con el Jefe de Inmigración de New Orleans, le pidió al Fiscal Federal de los Estados Unidos que abriera una investigación para comprobar si en efecto, los jóvenes de referencia, fueron víctimas de la fatalidad o de un crimen.

El capitán del «Silver Willow» dijo que los dos cubanos se nombraban Mario A. Acosta, de 18 años de edad, y José Luis Luga, también de 18 años.

El Cónsul Martínez Ibor puso el hecho en conocimiento de la Cancillería y, también, de la Embajada de Cuba en Washington, la que está cooperando en la investigación.

M.E.C.D. 2016

LOS AZUCARES PARA EXPORTAR A E. UNIDOS EN 1936 EQUIPARADOS A LOS RETENIDOS POR EL DECRETO 754

Se efectuó otra venta de crudos de Louisiana al precio de 3.25, para pronta entrega, a la American Sugar

Los tenedores mantenían el precio de 3.30. Los crudos de la cuota de presente año a 3.60. Java se dispone a aumentar su producción a partir de la zafra del año 1937

Después de reportarse que las refinerías American y Godeaux habían comprado 1.500 toneladas de crudos de la Louisiana, para pronta entrega, al precio de 3.25, el mercado abrió ayer con ofertas de Puerto Rico, para embarcar en diciembre-enero, a 3.30 y de Filipinas, para embarque, al mismo precio. También había disponible pequeña cantidad de crudos de la cuota del presente año a 3.60. Los refinadores denotaban interés comprador a los mismos precios del día anterior: a 3.25 de la cuota de 1936 y alrededor de 3.45 de la cuota del presente año.

LOS FUTUROS.—Estuvieron quietos e incoloros. En los primeros momentos de la tarde las cotizaciones acusaban baja de un punto, quedando así al cierre. Hubo ventas de protección del disponible, que sumaron 2.300 toneladas.

EL REFINADO.—No experimentó variación, reportándose que las extracciones fueron muy buenas.

MERCADO DE LONDRES.—Se vendieron crudos a otros puertos, al equivalente de 0.88 libre a bordo Cuba. Los refinadores ingleses rebajaron uno y medio peniques su producto. Las cotizaciones al cierre de la Terminal fueron así:

	Cierre del 7	Cierre del 8
Noviembre	4- 8	4- 7½
Diciembre	4- 9	4- 8½
Enero	4- 9¼	4- 8¾
Marzo	4-10¾	4-10¼
Mayo	5- ½	5-
Agosto	5- 2½	5- 2
Diciembre	5- 4½	5- 4

LAS EXISTENCIAS.—Las existencias de crudos en los almacenes afianzados de New York, eran ayer las mismas del jueves: 270.578 sacos.

El precio «spot» sigue a 3.50.

EN LOS PUERTOS DE EE. UU.—El movimiento de azúcares en todos los puertos de los Estados Unidos, según Willett and Gray, es como sigue:

Arribos: Semana terminada en noviembre 2, 30.265 toneladas; igual semana 1934, 50.000 toneladas.

Derretidos: Semana terminada en noviembre 2, 48.257 toneladas; igual semana 1934, 79.000 toneladas.

Existencia en manos de importadores: Semana terminada en noviembre 2, 121.345 toneladas; igual semana 1934, 265.000 toneladas.

Existencia en manos de refinadores: Semana terminada en noviembre 2, 305.017 toneladas; igual semana de 1934, 175.000 toneladas.

LA ZAFRA DE JAVA.—El Comisionado comercial americano en Batavia comunica a la Secretaría de Comercio que la Comisión Azucarera de Java está confeccionando planos para aumentar la producción azucarera de la isla en 1937 extendiendo grandemente el acreaje en 1936. La actual zafra azucarera javanesa está calculada en unas 500 mil toneladas métricas, en tanto que las siembras de 1936 se espera que rindan en 1937 una zafra de 1.500.000 toneladas métricas aproximadamente.

LAS ENTRADAS EN EE. UU.—La agencia de noticias «New York News Bureau» dice: «Las entregas de azúcar en los Estados Unidos, incluyendo azúcar de caña y remolacha y refinado extranjero e insular ascendieron a 4.204.681 toneladas de 2240 libras en los nueve meses que terminan en septiembre 30, comparado con 4.014.421 en igual período de tiempo el año próximo pasado, según el Instituto Azucarero.

COTIZACIONES

NUEVA YORK, noviembre 8. AP.—Cotizaciones de la Bolsa de New York:

Acciones: 3.351.559.

Bonos: $12.791.300.

COTIZACIONES DE LA PESETA

La peseta española se cotizó al cierre del mercado de ayer, a razón de 7.31.52 por dolar.

COTIZACION DEL FRANCO

El franco francés se cotizó ayer al cierre del mercado, a razón de 15.15 por dólar.

COTIZACION DE LA LIBRA

La libra esterlina se cotizó ayer en el mercado local a $4.93.

TABACO

Los señores Baldomero Fernández y Compañía, representantes en Cuba de la Regie francesa, volvieron al mercado para hacer otras compras de varias clases de Vuelta Abajo, entre estas volados y broncos.

Otros exportadores compraron más de trescientas pacas de capadura nueva de Remedios, y algunos lotes de tripas de la misma procedencia e igual tiempo. Son lotes de terceras y octavas.

Las firmas que tienen comprometidas cantidades de permanentes, a las cuales nos referíamos ayer, no han vuelto aún al mercado a verificar los registros que hemos anunciado.

Cincuenta tercios de manchados viejos; otro lote de pacas de permanentes despalillados y menores partidas de quintas viejas y capas, con destino éstas al consumo interno, pasaron también de manos durante el día.

LAS ENTRADAS DE RAMA. Por ferrocarril y en camiones entraron ayer en la plaza, las partidas de tercios y pacas siguientes:

De Pinar del Río, para H. Duys y Compañía, 49.

De San Luis, para José Toraño y Compañía, 18.

De Placetas, para José Cortés y Hermanos, 238.

Del mismo Placetas, para los señores siguientes:

Manuel A. Suárez y Co., 104.

Menéndez y Co., 131.

I. Kaffenburgh e Hijos, 239.

S. Ruppin Havana Tobacco, 243.

De Cumanayagua, para J. B. Díaz y Co., 168.

De Santa Clara, para I. Kaffenburgh e Hijos, 287.

De La Quinta, para la Cuban Land Leaf Tobacco Co., 129.

COMPRAS EN LOS CAMPOS.—Las nuevas noticias que tenemos acerca de la acción de los mercaderes en las zonas productoras, se refieren a compras de pequeños lotes que no merecen apuntarse. Esperamos, sin embargo, conocer muy pronto de operaciones más importantes; porque tanto fabricantes de «puros» como de cigarrillos, y exporadores, siguen interesados en algunos lotes de Remedios y Vuelta Abajo. Los distribuidores de rama en varias localidades, también están en acción compradora.

CAMBIOS

Tipos de venta al cierre ayer, en Bancos de esta capital:

New York, cable	1/10P.
New York, vista	1/10P.
Londres, cable	4.93
Londres, vista	4.92¾
Madrid, cable	13.67
Madrid, vista	13.66
París, cable	6.60
París, vista	6.50¼
Italia, cable	8.15
Italia, vista	8.13
Bélgica, cable	16.98
Bélgica, vista	16.96
Alemania, vista	40.30
Alemania, vista	40.28
Toronto, cable	⅞%D.
Toronto, vista	1%D.
Hong Kong, cable	35.10
Hong Kong, vista	35.00
Amsterdam, cable	67.95
Amsterdam, vista	67.93
Buenos Aires, cable	27.87
Buenos Aires, vista	27.87
Suiza, cable	32.57
Suiza, vista	32.55

El ORO y la PLATA

Cotizaciones al cierre ayer, en la Bolsa de la Habana:

Plata contra billete americano	98	98¼
Oro acuñado contra billete americano	160	168

LA PLATA EN TORONTO

Cierre ayer, en Toronto, recibido por el hilo directo de Luis Mendoza y Compañía:

Diciembre	65.65	65.85
Marzo	65.77	67.90
Mayo	66.00	66.50

MERCADO DE ALGODON

Cierre ayer, en New York recibido por el hilo directo de Luis Mendoza y Compañía:

Diciembre	11.29
Enero	11.25
Marzo	11.17
Mayo	11.16
Julio	11.13
Octubre	10.92

CASTELEIRO Y VIZOSO
TALLER DE REPARACION
MAQUINAS DE ESCRIBIR

MERCADO DE LONDRES

LONDRES, noviembre 8. (Por el hilo directo de Luis Mendoza & Cia.) El oro en barras ses cotizó hoy en el mercado libre de Londres a 141 chelines 5 peniques, contra 141 chelines 5 y medio peniques el jueves. Han sido adquiridas por cuenta ignorada las £315 000 en oro en barras que había disponibles en el mercado libre de Londres.

La Bolsa de Londres estuvo hoy inactiva y a precios irregulares.

MERCADO DE PIELES

Cierre ayer, en New York, recibido por el hilo directo de Luis Mendoza y Compañía:

Diciembre	11.55
Marzo	11.90
Nuevo:	
Junio	12.23
Septiembre	12.53

MERCADO DE METALES

Cierre ayer, en New York, recibido por el hilo directo de Luis Mendoza y Compañía:

Cobre	8.75
Oro en barra	35
Manganeso	23.00
Nickel	35
Plata	65⅝
Lata	52
Zinc	5.22½

PRECIOS DE MIEL Y CERA

Precios que se pagan a los productores en esta capital:

Miel: 34 centavos galón en barriles viejos, y 36 centavos en barriles nuevos.

Cera amarilla: 16 centavos la libra.

ACCIONES DE LOS BANCOS

Cierre ayer, en New York, recibido por el hilo directo de Luis Mendoza y Compañía:

Guaranty	300
Chase Bank	35¾
City Bank	32½
Irving	15⅝
Chemical	52¾
Bankers	61½
First National	1.790
Hanover	120
Boston	44¾
Royal Bank	158

PRECIOS DE LA BOLSA DE NEW YORK DE LOS AZUCARES CRUDOS PARA ENTREGAS FUTURAS

Habana, noviembre 8 de 1935 —Por el hilo directo de Luis Mendoza y Cía.

CONTRATO NUMERO TRES

Anterior	Meses	Abre	Max	Min	Cierre
2.21	Mayo	2.21	2.21	2.21	2.21
2.26	Julio	2.26	2.26	2.25	2.25
2.31	Septiembre, 1936	2.31	2.31	2.30	2.30
2.46	Diciembre	2.45	2.45	2.44	2.44
2.17	Enero	2.16	2.16	2.16	2.16
2.17	Marzo	2.17	2.17	2.16	2.17

LA CONFIANZA
se funda en
la experiencia

Un Banco, lo mismo que un individuo, gana en prestigio e inspira plena confianza al cabo de años de experiencia.

A través de distintas situaciones, durante los últimos 63 años, The Royal Bank of Canada ha ido progresando constantemente hacia un poderío estable.

Hoy, con 881 sucursales, este Banco es reconocido como una de las más prominentes instituciones bancarias en el mundo.

The Royal Bank of Canada

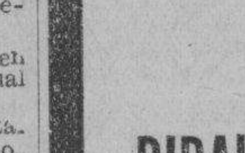

MUNIL
CURA LA DIARREA DEL TERNERO EN 2 DIAS
PIDALO A SARRA-JOHNSON-TAQUECHEL

BOLSA DE LA HABANA

Cotizaciones efectuadas ayer en la Bolsa de la Habana

Bonos y Obligaciones

	Comp.	Vend.
República de Cuba:		
Speyer, 1904	100	103
Deuda Int, 1905	90	95
Cuatro y medio, 1909	96½	100
Morgan, 1914	99¾	104
Morgan (5½) 1923	100	104
O Públicas (5½) 1945	34½	35⅝
Obligs Oro (5½) 1935	19	50
Recibos de Depósito de Obligaciones Oro	12½	16
Azúcar (5½) 1940	92	103
Rep Cuba, Morgan (Sellados) 5½% — 1927:		
H Vence 1 julio 1935	98	—
I Vence 1 julio 1936	96	—
J Vence 1 julio 1937	95	106
Ayunt Hab 1a Hipt	98	110
Ayunt Hab 2a Hipt	99	110
Centro Asturiano	40	—
B Territorial, Serie B	40½	47
Cervecera	43	60
Cervecera Oblig no hipt	7	12
Gas	102	—
Hav Elec (Consol)	33	38
Hav Electric, Debentures Obligs no hipt	4½	6
Jarcia Matanzas	90	—
Edificio La Metropolitana, S A	10	—
Mercados de Abasto y Consumo 1a Hipt	39	50
Nueva Fábrica de Hielo	103	—
Papelera Serie B	98	—
Teléfono	85	—
Unidos	10	—

ACCIONES

	Comp.	Vend.
Banco Territorial	—	30
B Territorial (Benef)	—	5
Cervecera	24	50
Fec C Consolidados de Cuba, P	3½	4¾
Cuba, R R	7	—
Fibras y Jarcia	10	—
Hav Elec Utilities Com, P 6 por 100	34	40
Hav Elec Utilities Com, P 5 por 100	9	18
Hav Elec Railway Com, preferidas	2½	6
Hav Elec Railway Com, comunes	¼	⅝
Jarcia, P	49	—
Jarcia, C	8	10
Teléfono, P	39	—
Teléfono, C	12	—
Unidos	2	2¾
Unión Oil	1⅜	3¾

COTIZACION LIBRE

Bonos y Obligaciones

	Comp.	Vend.
Inter Tel Convert, 7 y medio por ciento	80	—
Inter Tel, 5 por ciento, 1955	73	80
Cuba Tel Co, 7 y medio por ciento	86	—
Cuba, R R, 5 por ciento, 1952	45	50
Cuba R R, 7 y medio por ciento, 1936	49	—
Norte de Cuba, 5 y medio por ciento, 1942	46	—
Manatí Sugar, 5 y medio, 1942	12	—
Vertientes Sugar, 7 por ciento, 1942	9	—
Eastern Sugar, 7 y medio, 1937	12	—
Central Cunagua, 6 por ciento, 1957	95	105
Centro Gallego, 6 por ciento, 1975	31	—
Vedado Tennis, 3 por ciento, 1949	6	10
Pro Arte Musical, 7 por ciento	30	—
Casino Español, 6 por ciento	53	—

ACCIONES

	Comp.	Vend
Inter Telp and Tel	10½	11¾
Cía Cubana de Electricidad, P, $6.00	25	40
Cuban American Sugar, preferidas	60	—
Cuban American Sugar, comunes	6⅛	—

Cuba Company, C	1⅛	2
Nueva Papelera Cubana	80	—
Cía Litográfica, P	40	—
Auxiliar Marítima, P	4	9
Seguros La Comercial	50	90
Seguros El Comercio	104	120

COTIZACION A TERMINO

Ayer, a las 3.30 p. m.

Entregas: días 15 y último de mes

Bonos y Obligaciones

	Comp.	Vend
República de Cuba:		
Speyer, 5 por 100	99	104
Deuda Interior	91	93⅞
Speyer, 4½ por 100	96	102
Morgan, 5 por 100	99	105
Morgan, 5½ por 100	100	—
O Públicas, 1945	34¾	35⅝
Obligaciones Oro	20	40
Recibos de Depósito de Obligaciones Oro	11	16
Azúcar	92	—
Julio 1935, H Morgan	98	—
Julio 1936, I Morgan	96	—
Julio 1937, J Morgan	96	—
Ayuntamiento, 1a	98	—
Ayuntamiento, 2a	99	—
Centro Asturiano	40	—
Cervecera Internacional	42	60
Cervecera Internacional, Obligs no hipt	7¼	12
Gas y Electricidad	102	—
Hav Elec Ry Co	33	38
Hav Electric Ry Comp, Obligs no hipt	4⅝	6
Jarcia de Matanzas	90	—
Nueva Fábrica de Hielo	103	—
Pap Cubana, Serie B	98	—
Cuban Telephone Co	85	—
Unidos	10	—

ACCIONES

	Comp.	Vend.
Cervecera Internacional	22	50
F C Consolidados, P	3½	4¾
Cuba Railroad, P	7	—
H E Utilities, Prefs	35	40
H E Utilities, Pretes	9	18
Hav Elec Ry Co, P	2½	6
Jarcia, P	49	—
Jarcia, C	7	—
Licorera de Cuba	3¾	5
Naviera, P	7	—
Naviera, C	1	—
Nueva Fábrica de Hielo	140	—
Nueva Fábrica de Hielo, beneficiarias	28	Sin
Teléfonos, P	39½	—
Ferrocarriles Unidos	2	2¾
Unión Oil Co	1	5

CAMBIOS EN NEW YORK

Cierre ayer, en New York, recibido por el hilo directo de Luie Mendoza y Compañía:

Libra esterlina	4.92⅝
Francos	6.58¾
Pestas	13.65

El diario aéreo
"La Voz del Aire"
Que se radia de 9 a 10 y media de la noche simultáneamente por onda larga CMCD, 960 kilociclos, y onda corta COCD, 6.130 kilociclos, o 48.92 metros
Ofrece
DIEZ BILLETES Y MEDIO DE LA LOTERIA NACIONAL
en
38 REGALOS
Con motivo de cumplirse el segundo año de su fundación.
OIGA EN «LA VOZ DEL AIRE» LAS BASES PARA PARTICIPAR DE ESOS REGALOS

BOLSA DE NUEVA YORK

(Cierre de ayer por el hilo directo de Luis Mendoza y Compañía)

—A	
Am Radiator	19⅞
Adams Expr	8⅞
Air Reduce	169¾
Alaska Jun	15¼
Alleghany	1⅝
Allied Chem	163½
Allis Chal	35¾
Amer Can	144
Am Car Fou	24¾
Am F Pow	7
Amer Ice	2⅝
Amer Inter	10⅛
Amer Loco	20¼
Am P Light	9
Amer Smel	57¾
Amer Sugar	55½
Am Sug, p	138½
Amer T and T	149
Am Tobac A	102
Am Tobac B	105¼
Am W Works	20⅝
Am Woolen	10
Anaconda C	21
Atchison	48½
Atlan Coast	25¾
Atlan Ref	24¼
Ass D Goods	16½
Auburn Auto	37
Aviat Cor	3¼
Amer Bank	37⅞
Amer Metal	26⅝
—B	
Baldwin Lo	3
Balt and Ohio	14⅞
Bendiv Avi	22¼
Best and Co	57
Beth Steel	43⅝
Borden Co	27⅝
Briggs	54
Brook Man	42
Byers A M	18½
—C	
Can Pacif	9⅝
Cann Mills	39¼
Case T Mach	104½
C de Pasco	59
Ches and Ohio	45⅝
Chi R Isl	1¼
Chrysler	85⅝
Coca Cola	295
Col Carbon	100
Comm and Sout	2¾
Congoleum	40½
Cons Cigar	8½
Cons Gas	32⅞
Cons Oil	9⅝
Cont Can	95
Cont Oil	25½
Corn Prod	71¾
Coty Inc	5¾
Cuba Co	1⅛
Cub Amer S	6
C Am Sug, p	65½
Cmml Solv	19¾
Chesapeake	45
Col Fuel	3½
Cruc Stee	27
Cons R Cuba	4
—D	
Del Hudson	34
Del and Lack	14
Drug Inc	10⅛
Dupont	138½
—E	
East Kodak	166
El Auto Lit	36⅞
El Pow Lig	6⅝
Elec Bond	17
Erie (R R)	10
—F	
Fox Film C	18¾
Frep Texas	27½
—G	
Gen A Tank	44
Gen Asphalt	20
Gen Elec	37⅞
Gen Foods	32⅞
Gen Motors	58
Gen Sig Ry	36½
Gillet Saf	17¼
Gimbel Bros	6⅝
Gold Dust	17⅝
Goodrich R	12¾
Goodyear	23⅛
Gen Bronze	8¼
Great North	27½
—H	
Hershey, com	74½
Homestake	399
Houston Oil	4⅛
Hudson Mot	15¼
—I	
Ill Cent	15½
Interb R T	19
I B Machine	181¾
Int Cement	32½
Int Nickel	34¼
Inter Tel	11¼
Illin Glas	—
—J	
Johns Mansv	92⅝
—K	
Kroger Groc	27½
Kresge S S	27¼
Kelvinator	14
Kennecot	26⅞
—L	
Lambert Co	23
Ligg Myers	118¼
Loew-s Inc	49⅝
Loose Wiles	38⅝
Lorillard	25⅞
Louisv Nas	48½
Ludlum Stl	25
Lehman Cor	93½
Liquid Carb	34
—M	
Macy (H R)	52⅞
May Dept	54
Montgomery	36⅛
Miss Pac, c	—
Miss Pac, p	2½
Minn Honeyw	143
—N	
Nash	17¼
Nat-l Dist	32⅞
Natl Bisc	35⅛
Natl Cash	21⅞
Nat-l Dairy	18⅝
Nat-l P Li	11⅝
N Y Central	22⅞
North Amer	27⅜
Norfolk and W	195
Nort Pacif	19⅝
—O	
Ohio Oil	11½
Otis Elev	20½
—P	
Packard Mot	6⅝
Paramuont	9½
Pennsylvann	28⅛
J C Penney	80½
Pulman Co	34
Pub Serv	44⅞
Proc Gamble	48⅞
Pure Oil	12
Puerto Rico	25½
—R	
Radio Corp	8
Rep I Steel	18⅞
Reynolds	57
Royal Dutch	46⅛
—S	
Safeway Sts	32⅜
Sears Roeb	62⅞
Simmons Co	18⅜
Soc Vacuun	12¼
St Paul, p	1½
So Pacific	18½
South Ry	9½
Stan Brands	15⅛
Stand Gas	6
Stan N J	49¼
Stan Oil C	37⅞
Stewart War	17⅜
Studebaker	7½
Sun Oil	73
—T	
Texas Co	23⅛
Texas Gul	31⅜
Timken Roll	67½
—U	
Union Carb	71⅞
U Pacific	97
Union Oil	20⅝
United Cor	6⅞
Uni Cor, p'd	44
Unit Fruit	68½
U S Rubber	14⅞
U S Steel	47
U Aircraft	20¾
U S Inc Alc	43⅜
—V	
Vanadium	19¼
—W	
Warner Bros	8⅛
West Union	68
West Elec	92¾
Woolworth	57⅜
W Wrigley	79⅝

No ha reaccionado el tabaco desde que se firmó el Tratado

El hecho de que en Octubre se exportará más que el mes anterior no significa mejoría

Los diarios de la mañana han destacado hoy con titulares a toda plana el dato, procedente de estadísticas de la Comisión Nacional de Propaganda y Defensa del Tabaco Habano, respecto a que el valor de las exportaciones tabacaleras en octubre próximo pasado alcanzó una cifra de $2.042.975 no lograda desde marzo de 1931, en que ascendió a la suma de $2.245.202.

El hecho es cierto; pero esos titulares a toda plana pudieran dar la sensación de que reacciona al fin nuestro negocio de tabaco, y no hay tal. Como síntoma de resurgimiento resulta ya falso dicho dato, referente a un solo mes.

La propia estadística oficial que ha originado los aludidos titulares, muestra que el valor de las exportaciones desde enero hasta octubre de 1934, ascendió a $12.443.428. En igual período correspondiente a 1935, asciende a $12.502.417. La diferencia a favor de este año es sólo de $59.989. Se ve, pues, que tenemos una situación tan crítica como en 1934, porque cincuenta o sesenta mil pesos no representan nada en un negocio de la magnitud de éste

Lo ocurrido en Octubre próximo pasado no es para sentirnos nada optimistas. Se debe a lo siguiente, y a su coincidencia, además, con los embarques para la Contrata de España en el mismo mes.

Hay el temor en los Estados Unidos de que se caiga la AAA. Si así sucede, los derechos sobre nuestro tabaco volverá automáticamente a los tipos anteriores al Tratado de Reciprocidad. Tipos más elevados, desde luego. Debido a esto, y para evitarse tener que pagar mayores derechos después, los importadores americanos han venido forzando últimamente de modo artificial la demanda, o más bien: anticipando en cuanto les ha sido posible los embarques de las clases de tabaco que han estado adquiriendo este año.

Eso es todo. Y eso repercutirá desfavorablemente en las cifras correspondientes a los restantes meses del año.

Con la presente nota no pretendemos rectificar ningún concepto. Tiene, simplemente, un carácter de aclaración necesaria, porque hemos venido sosteniendo, y desgraciadamente es exacto, que acaso sea nuestro giro el único que no ha reaccionado a consecuencia del Tratado de Reciprocidad.

Habana, Nov. 8 de 1935.

Asociación de Almacenistas y Cosecheros de Cuba
GABRIEL PIEDRA,
Presidente p. s. r.

La candidatura Pro Mejora del Viajante tiene crédito y méritos para imponerse

En la candidatura «Pro Mejora del Viajante», que será presentada en las próximas elecciones de la Asociación de Viajantes del Comercio de la República, figuran como Presidente, el señor Armando Marcé; como Primer y segundo Vicepresidentes: los señores Bernardo J. del Riego y Antonio Batlle, respectivamente; como Tesorero, el señor Adolfo Ulibarri, y como Vicetesorero el señor Antonio Sagarra.

Se nos ha informado que los mencionados señores tienen los mejores propósitos en favor de los asociados, y que su designación para los cargos dichos ha sido muy bien acogida entre los elementos del comercio.

MERCADO DE CAFE

Cierre ayer, en New wYork, recibido por el hilo directo de Luis Mendoza y Compañía:

Diciembre	4.76
Marzo	—
Mayo	5.01
Junio	5.11
Septiembre	5.21

Máquinas de Sumar
UNDERWOOD-SUNDSTRAND
Casteleiro y Vizoso

La Corporación Exportadora adoptó ese acuerdo en la sesión celebrada ayer, tras una meticulosa discusión

Los azúcares correspondientes al fondo de «azúcares en suspenso» pueden ser embarcados en vapores que salgan de Cuba después del día primero de Enero de 1935

La Junta General de Miembros de la Corporación Exportadora Nacional de Azúcar, celebrada en la tarde de ayer, acordó que «los azúcares para exportación a Estados Unidos en 1936 correspondientes al segundo reparto del Fondo de Cuotas y a la proporción (25 por 100) para embarque en 1936 de los excesos (Decreto No. 2540) producidos por determinados centrales, quedan equiparados en todo a los azúcares correspondientes al 13.25788 de retención establecida por el Decreto No. 754».

«Los azúcares para exportación a otros países, correspondientes al segundo reparto del Fondo de Cuotas y a la proporción de embarque en 1936 de los excesos producidos (Decreto 2540), se pueden canjear libremente con cualquier otro certificado de identidad de los actualmente vigentes».

Ajustandose al acuerdo adoptado hace días por el Instituto Cubano de Estabilización del Azúcar, la Corporación acordó, también ayer tarde, que «los azúcares correspondientes al fondo de azúcares en suspenso en 1935, que según se determina por el Decreto No. 2357 pueden exportarse después del día 1 de enero de 1936, se autorizará que los mismos sean cargados en los vapores que se vayan a exportar con anterioridad a dicha fecra de 1 de Enero, siempre y cuando el vapor no salga de Cuba antes de la ya mencionada fecha de 1 de enero de 1936».

Esas determinaciones de la Corporación Exportadora Nacional de Azúcar, fueron comunicadas anoche mismo, por medio de circular, a todos los hacendados.

Lonja del Comercio

Cotización oficial para ventas al por mayor y de contado, de artículos de primera clase, del día 8 de noviembre de 1935.

Aceites:	
De Oliva, latas de 23 libras	16.50
Vegetal, latas de 90 libras	12.50
Americano en barriles, qq.	12.50
Girasol en tambores	13.00
Vegetal, caja, 20 por 4	—
Ajos:	
Cappadres. 14 mancuernas	—
Id., de 28 mancuernas	—
Id, de 23 mancuernas	—
Id., de 40 mancuernas	—
Chilenos, de 40 mancuernas	—
Idem., de 30 mancuernas	35.00
Id. de 20 mancuernas	—
Americanos núm. 1	—
Id. núm. 2	—
Cappadres 1a., 40 mancuernas	—
Mexicanos, qq	—
Arroz:	
Canilla viejo	5.50
Saigón largo núm. 1	3.95
Semilla SQ. qq.	3.85
Siam, Garden, extra, 5x100, qq.	4.40
Siam 7 Estrellas	4.70
Valencia legítimo, qq.	5.50
Tipo Valencia, qq.	4.75
Americano, tipo Siam .. 3.70 a	4.00
Idem., idem., SQ 3.50 a	3.80
Avena:	
Blanca, chilena, qq	2.80
Id. americana, qq	—
Azúcar:	
Refino primera, qq.	2.25
Turbinado extra, qq.	2.00
Turbinado corriente, qq.	1.80
Centrífuga, qq.	1.50
Bacalao:	
Noruega, 1a., qq.	11.25
Noruega, regular	11.00
Escocia, caja	9.50
Café:	
Guantánamo, 1a., qq	12.00
Id. corriente	10.50
Lomas, qq.	14.00
Cebollas:	
País, qq.	—
Americanas, AB., qq.	2.40
Americanas, amarillas	—
Gallegas, qq.	—
Egipcias, saco.	—
Sirias, saco.	—
Chícharos:	
Quintal	5.00
Fideos:	
País, qq.	7.25
Frijoles:	
Negros del País, qq.	5.50
Negros orilla, qq.	—
Negros arribeños, qq	—
Colorados largos, qq.	6.25
Colorados medianos, qq.	5.50
Rosados California, qq	—
Japoneses Othenassis, qq	5.25
Carita país, qq.	—
Europeos qq.	4.60
De maíz	—
Marrow, europeos, qq.	5.75
Chilenos cristal, qq.	5.75
Colorados mexicanos	—
Blancos mexicanos	—
Colorados chilenos	—
Garbanzos:	
Cribados, qq.	6.75
Sin cribar, qq.	6.25
Harina:	
De trigo, 2a. marca, c. 7.50 a	8.50
Del país qq.	2.50
Jamón:	
Paleta, qq.	29.00
Pierna, qq.	40.00
Manteca:	
1a., ref., en terc, qq.	20⅞
Id. If., latas de 100 lbs	—
Compuesta, qq.	18⅞
Mantequilla:	
Asutriana	—
Maíz:	
Habana, qq.	1.40
Gibara, qq.	1.30
Patatas:	
Del país, blancas, qq.	—
Id. rosadas, qq.	—
Semilla, blancas, saco	—
Americanas núm. 1, sacos de 100 libras	2.90
Americanas núm. 2, sacos de 100 libras	2.60
Pimientos:	
Españoles, cuartos, 1a., caja	6.75
Queso:	
Patagrás, crema entera, qq.	34.00
Id. del país, qq	20.00
Sal:	
País, molida, saco de 200 lbs.	2.65
Espuma, saco de 100 lbs.	2.00
Id. importada, 90 lbs	—
Americana, molida, 200 lbs.	—
Tasajo:	
Piernas, qq.	23.00
Surtido, qq.	13.50
Tocino:	
Especial, 20 x 30 qq.	24.00
Barriga, 16 x 19, qq.	22.00
Tomates del país:	
Natural, de 1 kilo, caja	3.50
Idem., caja de 100 cuartos	4.25
Puré, cuartos, caja	4.25
Idem., octavos, caja	3.00
Puré de 1 kilo, caja	3.50
Avellanas, qq.	18.00

MERCADO DE MANTECA

Diciembre	12.20
Mayo	12.07
Granel	12.45

GODOY-SAYÁN
SEGUROS Y FIANZAS
(INSURANCE AND BONDING)
TELÉFONOS: M-9866. M-9867.
AGUIAR 77.
HABANA, CUBA

VALORES

En el mercado local de valores se operó ayer en bonos de la República, de deudas exteriores, dentro de los tipos de la cotización efectuada en la Bolsa de la Habana Importantes entidades fueron compradoras de esos bonos, que uno y otro día, en lotes pequeños y a veces grandes, pasan de manos. Unos inversionistas que venden para obtener utilidades, y otros inversionistas que compran porque ninguna otra inversión les produce lo que los bonos de la República mencionados y los de la Deuda Interior, Estabilización del Azúcar y los de las empresas de servicios públicos y compañías industriales que apuntamos a diario en estas notas. Añadamos las Obligaciones del Ayuntamiento de la Habana, que también mantuvieron ayer la posición favorable de que hemos dado cuenta en anteriores informaciones.

La pesadez fué la característica de las acciones, salvo algunas emisiones, como las fundadoras y beneficiarias de la Nueva Fábrica de Hielo.

Los bonos de Obras Públicas parece vuelven a iniciar nuevo avance, porque ayer quedaron en mejor posición que el día anterior, que siguen firmes.

La Cotización Libre efectuada en la Bolsa de la Habana, dejó una impresión que diríase nuncio de perspectiva favorable.

Además de las operaciones en privado, una de cincuenta acciones de la Cervecera Internacional se efectuó durante la cotización oficial de la mencionada Bolsa. Fué al tipo de 22 (veintidós).

GANADO

LOS PRECIOS EN PIE

Precios pagados por compradores, entregado el vacunuo en el punto de origen, y en esta capital el de cerda y lanar:

	Ctvs. Libra
Vacuno, a	3½
Cerda, de 7¾ a	9
Lanar, de 3 a	3½

LOS PRECIOS DE LA CARNE

Los precios que rigen en los mataderos de esta capital para las carnes, son los siguientes:

	Ctvs. Kilo
Vacuno, de 15 a	16
Cerda, de 25 a	30
Lanar, de 15 a	20

MATADERO DE LUYANO

Se sacrificaron ayer, en le Matadero de Luyanó:

	Cabezas
Vacuno	73
Cerdos	25
Carneros	15

MATADERO INDUSTRIAL

Se sacrificaron ayer, en el Matadero Industrial:

	Cabezas
Vacuno	158
Cerdos	66
Carneros	53

CARROS ENTRADOS

Ninguno.

BONOS DE CUBA

Cierre ayer, en New York, recibido por el hilo directo de Luis Mendoza y Compañía:

	Comp.	Vend.
Speyer, 5%	99¾	100⅜
Speyer, 4½%	95	96½
Morgan, 5%	—	100¼
Morgan, 5½%	98½	99⅞
Obras Públicas	34½	35
Hav. Elec. Ry., 5%	—	—
Hav. Elec. Ry., 5%	—	—
Cuba Railroad, 7½%	48	50
Cuba Railroad, 5%	44⅛	45¾
Cuba Northen, 5½%	49¾	50½
Eastern Sugar, 7½%	12½	12¾
Manatí Sugar, 7½	19¼	25¼
Inte. Tel., 4½%	80¼	80½

MERCADO DE GRANOS

Cierre ayer, en Chicago, recibido por el hilo directo de Luis Mendoza y Compañía:

Trigo:	
Diciembre	96⅝
Mayo	97¼
Julio	90⅝
Maíz:	
Diciembre	59⅛
Mayo	59⅛
Julio	60¼
Centeno:	
Diciembre	50
Mayo	52⅝
Trigo de Winnipeg:	
Diciembre	84⅞
Mayo	89

PROMEDIOS AZUCAREROS

Precio promedio oficial en almacén, alcanzado por la libra de azúcar, para la plaza de la Habana, de la semana comprendida del 28 de octubre al 2 de noviembre de 1935, ambos inclusives, que servirán de base para graduar los fletes de azúcares por ferrocarril, en cumplimiento del decreto-ley número 907 de 5 de marzo de 1935, de: 1.823340 (un centavo ochocientas veintitrés mil trescientas cuarenta millonésimas de centavo).

Habana, noviembre 8 de 1935.

Dirección de Industrias.
Oficina de Asuntos Azucareros.

COTIZACIONES DE AZUCARES

APRECIACION DEL MERCADO DE AZUCAR.—Por Luis Mendoza y Cía.

NOVIEMBRE 8 1935

	Ant.	Hoy
Cuotas Americanas		
Entrega inmediata Costo y Flete	2.60	2.60
En suspenso embarque enero-febrero costo y flete	2.23	2.22
Retenido, embarque marzo costo y flete	2.15	2.15
En suspenso pago contado Lab	2.04	2.03
Retenido, pago contado Lab	1.92	1.92
Otras cuotas		
Cuota otros países Lab	0.88	0.87
Consumo local Lab	1.02	1.00
Todas las cuotas combinadas Lab	1.60	1.59
Tres cuotas de embarque Lab	1.64	1.63

M.E.C.D. 2016

DESDE PARIS

Por EDUARDO AVILES RAMIREZ

Un articulo de Henri Massis sobre Lyautey

TODOS conocéis al autor de «Defensa de Occidente», aquel célebre libro que en el fondo era una respuesta apasionada y madurada en la inteligencia «occidental», al volumen de consideraciones filosóficas del alemán Spengler, titulado «Decadencia de Occidente». Henri Massis es director de la revista «1935», miembro del partido monárquico y uno de los escritores católicos de Francia que más pesan en la balanza considerativa de las masas. Ha dirigido durante luengos años la casa editorial «PLON», conocida en el mundo entero, y su formación espiritual y su esencia intelectual proceden de la disciplina escolástica, de la condición estricta y casi científica, tan familiar a los escritores de Francia.

Ayer lo encontré, a la sombra de las torres de San Sulpicio.

—Me voy mañana —me dijo—. Iré en la comitiva que acompaña los restos del Mariscal Lyautey a su tumba definitiva de Marruecos.

Hablamos de Marruecos. Hablamos sobre todo del Mariscal, de sus ideas, de sus métodos. Massis lo conoció mucho, cavó hondo en el alma de aquel hombre excepcional que regaló —es la palabra— a su Francia natal, un Marruecos formado a su modo, disciplinado según sus ideas propias, conforme a lo que él creía ser la fórmula más feliz de la colonización.

—Antes de irse —le pido— recoja usted sus recuerdos en unas cuantas hojas dactilografiadas y concedamelas para el gran diario católico de lengua española de América: el DIARIO DE LA MARINA, de la Habana.

Agobiado de trabajo como anda siempre, el autor de «Conversación con Maurice Barrés» pudo haber esquivado el sablazo literario que le caía tan intempestivamente. Pero, para agradable asombro mío, prometió ¡Y cumplió! Por la noche tenía ya el manuscrito de esta pieza bella, de este singular resumen de las ideas religiosas del Mariscal Lyautey, hecho por Massis momentos antes de embarcar para Marruecos, en la escolta de honor de los restos del «Africano».

Lyautey pidió en su testamento, expresamente, ser enterrado en la tierra que colonizó y que tanto amó. Pero dejadme traduciros, expresamente para vosotros, estos conmovedores recuerdos de Henri Massis; páginas arrancadas a su libro de memorias, regalo precioso por el cual debemos estarle sinceramente agradecidos:

LA ORACION DEL MARISCAL LYAUTEY

No será en Marrakech, en el mausoleo de los Saadianos, como él lo había soñado en un principio, sino en Rabat, a dos pasos del palacio de la Residencia, en ese jardín de palmeras y laureles-rosa que se extendía bajo sus miradas, que se eleva al mausoleo en donde el Mariscal Lyautey quiso ser enterrado. Sobre la piedra, de una blancura deslumbrante, se destaca el oro de esta inscripción tumular:

AQUÍ REPOSA
Louis Hubert Gonzalve LYAUTEY, primer Residente General de Francia en Marruecos, de 1912 a 1925, muerto en la Religión Católica de la cual recibió con fe los últimos sacramentos, profundamente respetuoso de las tradiciones ancestrales y de la religión musulmana, guardada y practicada por los habitantes del Maghreb, cerca de los cuales quiso reposar, en esta tierra que tanto amó. Dios tenga su alma en la paz eterna.

Este epitafio fué redactado por el Mariscal mismo, semanas antes de ciertas conversaciones que sostuvimos ya en la tarde de su vida —conversaciones que parecen destinadas a diafanizar el texto lapidario con una especie de luz interior, por lo que toman una significación más emocionante. Así bien, y aunque estas páginas de diario íntimo no estaban destinadas a aparecer, me parece que no puedo ya guardarlas para mí solo. Que se me permita, pues, con ocasión de las ceremonias de Rabat —el último acto de un destino sublime— transcribirlas aquí como ofrenda de recuerdo.

Junio 1930.—El Mariscal, sabiendo por D. que yo haría una cura de silencio en el monasterio de los Benedictinos de Miredsous, en Bélgica, me pidió irlo a ver antes de partir. La noche en que me había dado cita me pareció bastante preocupado, pues desde que entré en su gabinete de trabajo me dijo:

—Mi querido Massis, no creo disponer de mucho tiempo para charlar con usted. Estoy enfermo. París me horripila, la Exposición Colonial también, estoy con ganas de abandonarlo todo. Desde hace tres meses me someto al régimen médico, pero sin resultado apreciable. Sólo en Thorey logro sentirme bien, cerca de mi cura, que es un hombre admirable, y de mis queridos oblatos de Sion... Porque quiero sobre todo decírselo: mi querido Massis, cada día me siento más cerca de usted. ¿Comprende? Si no estuviera casado, créame que lo acompañaría en esta visita a los Benedictinos, ¡y con qué alegría! Después de todo, yo tengo mi celda en Sion, iré a ocuparla este verano...

Y después de un silencio continuó:

—Es preciso que charlemos de todo eso, pero es imposible esta noche ni mañana. ¡Gastaríamos un par de horas! Por lo tanto, a su regreso no deje de hacerme una seña. Para la fiesta de Pascuas iré a presidir en Nancy el Congreso de las Juventudes Católicas y pasaré entre los muchachos el viernes santo, el sábado santo y el domingo... Me dedicaré completamente a ellos, mi querido Massis. ¿Comprende usted ahora por qué es necesario que tengamos una larga charla?

Febrero, 1930.—Desde mi llegada a la abadía de Maredsous envié al Mariscal una carta en la que evocaba nuestra conversación de París, y le decía cuánto pensé en él en el curso de mi cura de silencio. El Mariscal me respondió, el 23, la carta siguiente:

«Mi querido amigo: ¡qué emoción apaciguadora me trae su recuerdo! No hay una sola palabra en su carta que no llegue directamente al corazón. Comprendo todo lo que hay en esta unión de oración y de pensamientos... Es posible que este año me traiga la ocasión que me permita ir a hacer una de esas curas de silencio y de recogimiento que tanta falta me hace. ¿Será a Maredsous? ¿O para comenzar, simplemente entre mis vecinos los oblatos de Sion? Allí me han reservado una habitación, me esperan...

«Los días horribles de política que vivimos, desastrosos para nuestro país, nos dirigen con más derechura hacia el único que no nos engaña...

«Gracias por haber comprendido todo lo que encerraba de serio y de grave nuestra última conversación. Escríbame, se lo ruego, en cuanto esté de regreso a París, y sepa, mi querido amigo, que siento una fiel y amistosa unión cordial con usted, en espera de algo mejor.

«Suyo

LYAUTEY».

Marzo, 1930.—Desde mi regreso a París hice saber al Mariscal cuán grato me sería reanudar la conversación comenzada e interrumpida, deseada así mismo por él. Su respuesta fué una invitación a cenar juntos. En la calle Bonaparte encontré a M. P. de L., quien debía marcharse hacia las diez de la noche. Desde que estuvimos solos, el Mariscal me condujo a su bureau, me indicó un asiento cerca del suyo y, los ojos en los ojos, comenzó con voz sorda:

—Ya le dije ¿no es cierto? y usted sabe que yo soy un hombre de Iglesia. Usted ha rezado por mí y se lo agradezco de todo corazón, mi pequeño Massis. Mas... diga usted esto: yo no puedo rezar ya... Hace meses que siento el llamado de Dios, que todo parece aproximarse a él... He encontrado un ser delicioso, que vi por primera vez en Thorey, a donde había venido a vivir con mis boy-scouts. Es el joven X, de Reims... Pocos meses después parte para el Sur de Orán como subteniente... Encantador, seductor como era, pensé en todas las tentaciones que iban a asaltarlo. Al regreso de Marruecos entró al seminario, está actualmente en Issy, en donde, hace seis meses, vistió ya la sotana. Las cartas que me escribe le revelaran la calidad de esta alma. Pero esta noche sería muy largo, ya es tarde...

No obstante, el Mariscal toma de su mesa un legajo del cual saca algunas hojas, y me lee algunos pasajes de esta correspondencia en la cual un alma ardiente, compleja, pero llena de fe sobrenatural, trata de responder, a las dificultades que el Mariscal le ha confiado sobre materia exegética, con argumentos sacados de Pascal y de Hello...

—¡Qué alma admirable! —dice, mientras rehace su legajo de correspondencias. ¡Veintitrés años! Es para mí una verdadera felicidad haber encontrado un tal muchacho en mi camino...

Después, con acento triste, el Mariscal continúa:

—¡Y cuántas dificultades todavía! Voy a decirle... Hace ocho días recibí... la absolución. Antes había hablado bastante con el padre L. de Nancy, él me conoce bien, no me ha tratado mal y, después de treinta y seis horas de reflexión, fui a encontrarlo de nuevo, a confiarle mis deseos y mis dificultades. «Pero se ha confesado ya conmigo, mi querido Mariscal» —me dijo—. Y yo le contesté: «Entonces, deme la absolución». En Thorey, la misma noche de haber recibido la absolución, se lo conté a S., quien manifestó una gran alegría y, antes de que se despidiera, le dije: «Pídeme algo...» Indeciso, me dijo: «Pero ¿qué puedo pedir a usted, Mariscal?». Yo continúe: «Busca en ti mismo». «Que recemos juntos una oración», comprendió al fin. Y esa noche rezamos... Fué preciso comulgar al día siguiente, pues este año quiero cumplir con mis Pascuas. Pero he aquí que ya no es posible... Recibí la absolución hace ocho días, y hoy me sería imposible recibirla sin comulgar de nuevo. ¡Ah, mi querido Massis, cuántas dificultades! ¡Y no sólo de exégesis! Cuando estoy en París, entre la sociedad, no es lo mismo que en Thorey: en París me siento la presa de mil cosas diferentes y no puedo rezar, no sé encontrar mi oración...

Su mirada se cubrió de tristeza, no habló más, como si de pronto se encontrara impedido de encontrar sus expresiones. Y fué entonces que le dije:

—Señor Mariscal, ¿quiere usted que esta noche, como la otra vez que lo hizo en Thorey, recemos juntos nuestra oración?

—Esta noche no, esta noche me sería imposible. Por otra parte, acabo de escribir al Padre L. para que me diga si no conoce en París un sacerdote de su calidad, al cual pudiera yo confesarle: «He recibido la absolución hace ocho días... Pero la necesito de nuevo» y que no me exija más. Espero precisamente su respuesta. Mi carta —son las once ya— debe estar en su poder, pues quien la llevaba personalmente llegaba a Nancy a las diez. Mañana tendré la respuesta del padre L. Si no, usted me dirá quién puede ser mi sacerdote. En todo caso, es preciso que yo lo encuentre...

Después, levantándose bruscamente:

—Usted es demasiado gentil... Me rindo... ¿Quiere usted que recemos...?

El Mariscal se arrodilla, la cabeza entre las manos, y me indica arrodillarme a su lado y de repetir en voz alta el «Ave» y el «Pater», que recitan sus labios lentamente. Después nos levantamos, me besa, y dice:

—Cuando hemos pasado cuarenta y seis años sin orar, sin aproximarnos a Dios (yo cesé de practicar la religión a los veintinueve años) y cuando se ha llevado una vida como la mía, usted no puede saber, usted no puede comprender cuán duro es vencerse a sí mismo y abolir sus costumbres... Pero (y esa es para mí la gran dificultad) yo ignoro el orgullo... Quizás jamás lo tuve suficientemente... Si hubiera tenido más, si hubiera experimentado mayor confianza en mí mismo, quizás hubiera podido salvar mi patria...

Después de esas reflexiones inolvidables, el Mariscal me despide, agregando, ya en el dintel de su casa:

—Hoy ya no se me pide ni mi opinión, ni siquiera un simple consejo... He tenido un imperio entre mis manos, y si volviera a Marruecos, ya verían qué entusiasmo el de aquel pueblo! No, todo ha terminado. La inteligencia es lúcida pero me siento fuera de todo. Más hubiera valido haber muerto hace cinco años, cuando me operaron...

Abril, 1935.—El jueves santo siguiente, el Mariscal me escribe: «Mi querido Massis, he recibido esta mañana la Comunión pascual de manos de mi pequeño sacerdote de Thorey. Estoy en el deber de hacérselo saber, usted que será el primero, junto con mi hermana, Monseñor R. y R. H. Al lado mío estaba E. de E. Para usted, con toda gratitud y fraternal amistad: Lyautey».

* * *

Hasta allí los recuerdos de Henri Massis, confiados al DIARIO DE LA MARINA por mi mediación. Dentro de poco Massis acompañará a su tumba definitiva de Marruecos al gran Mariscal, héroe magnífico que, como los antiguos capitanes, vencían la fuerza con su fuerza, y en la tarde de sus vidas se recogían en el seno de Dios, llenos de placidez y de renunciamiento.

Paris 1935

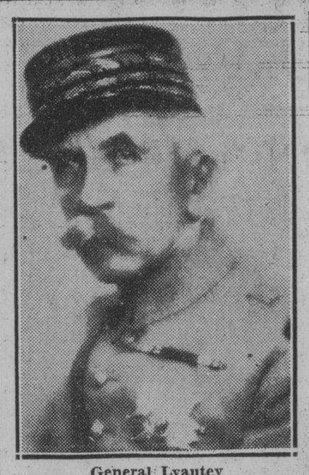

General Lyautey

Henri Massis

EL GIBRALTAR ITALIANO

NUEVA YORK (Sipa).—Por su importancia estratégica, bien podría decirse de la isla de Pantelería, en el Mar Mediterráneo, que es el Gibraltar italiano. A su posición geográfica, como que está situada a mitad del cuello de la botella de 145 kilómetros de largo que ese mar forma entre Sicilia y Africa, se debe el haber sido codiciadísima de diversos pueblos a través de la historia, y, por ende, teatro de cruentas luchas internacionales.

Masa de roca volcánica surgida de alguna erupción submarina en el remotísimo pasado es, en efecto, esa isla, y, no lejos de ella, ha habido en tiempos recientes otras erupciones volcánicas en el lecho del mar, en tanto que el Etna, en Sicilia, y el Vesubio, en Nápoles, no muy distantes de ella, están todavía activos. El área de la isla es aproximadamente, la mitad de la de Malta, base naval británica que le queda a 209 kilómetros al sudeste. Tiene establecido en ella Italia una colonia penal, y su población total no llega a 10.000 almas.

Que estuvo Pantelería habitada por tribus prehistóricas, lo revelan los objetos neolíticos que allí se han hallado, y aún las ruinas mismas de las chozas de aquella edad. Ocupáronla después los cartagineses, que fortificaron los dos cerros gemelos próximos al puerto. Posteriormente, en el año 255 Antes de Cristo, se apoderaron de ella los romanos, quienes fueron expulsados al año siguiente, y la reconquistaron en el 217 Antes de Cristo. En tiempos del Imperio romano desterrábase allí a enemigos de los que estaban en el Poder.

Por ahí del año 700 de nuestra Era, la tomaron a saco los árabes, exterminaron a la población cristiana y retuvieron la isla por espacio de cuatro siglos, siendo expulsados al fin, por fuerzas sicilianas. En 1311 cayó en poder de los españoles, en 1553, la tomaron a saco los trucos, y si por desgracia llegare el conflicto italoetíope a traer consigo las complicaciones que se han venido temiendo, nadie sabe las peripecias que le estén reservadas todavía.

EL ELCANTO PRESENTA en la Habana, con carácter exclusivo, los famosos zapatos

Queen Quality

Noticia que nos complacemos en comunicar a nuestras clientes porque se trata de una firma cuyas creaciones han merecido siempre la aprobación de los gustos más difíciles de satisfacer. Sus modelos se caracterizan por la exactitud con que interpretan las ideas de la moda, por su elegancia irreprochable, por la excelente calidad de sus materiales, por el confort extraordinario que prestan al pie. Son los zapatos de distinción por excelencia. Invitamos a usted a ver esta exquisita colección de zapatos "Queen Quality", seguros de que habrá de halagar plenamente a su buen gusto.

De preferencia, "Queen Quality" ejecuta sus modelos de vestir en gabardina y gamuza, que son los materiales de moda esta temporada.

Precioso modelo de calle interpretado en piel carmelita. Un modelo muy solicitado por su exquisita novedad 9.00

Modelo ejecutado en gabardina negra, muy original. Igual en carmelita y en piel azul 10.00

Modelo de gamuza negra, elegantísimo 11.00

TERCER PISO

El Encanto

El Departamento Postal servirá a usted cualquiera de los artículos anunciados.

DE DIA EN DIA

No hay nada más entretenido que leer los informes del comisario ruso en relación con el estado de las finanzas en la República de los Soviets.

En el último dado a la publicidad, se expone con orgullo que en el año 1935, la deuda de los Soviets era solamente de ciento treinta y nueve millones de rublos, contra mil cuatrocientos millones a que ascendía esa deuda en 1931; que actualmente se tiene la esperanza de reducir ese adeudo a cien millones; que el Tesoro ha sido reforzado en 270 millones de rublos, oro, por virtud de que las empresas mercantiles del Estado sólo aceptan en pago de sus efectos metales preciosos o divisas extranjeras y que la balanza de su comercio exterior es cada día más favorable a Rusia.

Tal parece que lo que uno está leyendo es un informe del Secretario del Tesoro de la tierra del dólar.

Bueno, pues el señor Rsengoltz, autor de ese deslumbrante informe donde los millones de rublos bailan una zarabanda que hace pensar en los tesoros de las Mil y Una Noches, tiene tupé suficiente para emplear esta expresión:

«Los países CAPITALISTAS interesados en los mercados soviéticos...»

Que es exactamente aquello que el cazo le dijo a la sartén: «Quítate allá, que me tiznas».

La expedición de Iglesias al Amazonas va a ser una aventura científica muy interesante. El Gobierno español contribuye a ella con el aporte de un magnífico buque, especialmente diseñado y equipado, que transportará a los expedicionarios desde las costas hispanas al más recóndito lugar de la cuenca a donde es posible llegar.

Pero la empresa está preñada de dificultades. Por de pronto el líquido elemento es traidor y en un dos por tres puede dar buena cuenta del «Artabros», nombre que se le ha dado a la nave expedicionaria, que aunque muy adecuada al fin que se propone, es de reducido tonelaje.

En consecuencia puede afirmarse que el sello conmemorativo de la expedición que España va a lanzar en breve, es un poco «prematuro».

Viene a ser así como si a Juan Sebastián Elcano le hubieran concedido ese escudo nobilísimo que dice «Primun circundare», con relación a la esfera terrestre, se le hubiera concedido al autor del primer viaje de circunvalación cuando salió a dar la vuelta al mundo.

O igual que si se acuñara una medalla en honor de ese inventor inglés que pretende ir de la Tierra a la Luna en el interior de un formidable cohete.

TARTARIN DE TARASCON.

BROMAS Y VERAS

Por JOAQUIN ARISTIGUETA

AUN no ha cerrado su exposición Kaperotxipi en el Casino Español (cada día más visitada y, ¡oh, grata sorpresa!, cada día veniendo más cuadros) ya nos llega una nueva invitación de otro artista joven para la apertura de la que se ha de celebrar hoy, sábado, en los salones del «Lyceum Femenino»: la de las obras de Karreño.

Karreño estuvo en España dos años o tres. Se fué con la etiqueta de la moda juvenil; ideas sociales rebeldes, teorías artísticas rebeldes... Violencia y pasión en la mente y en el alma. ¿Cómo ha venido de España este joven artista? ¿Ha visto España? ¿Ha sentido España? ¿Ha entrado en él España?

El mismo nos lo va a decir, pues no otra cosa es su comparecencia en el mismo «Lyceum Femenino» donde expuso poco antes de marchar y donde vuelve al regreso. La contemplación de los maestros universales españoles, el estudio del carácter, la influencia del medio preocupado y hondo, la inquietud hispana, eternamente espiritual y vívida en el Greco; la verdad de Velázquez; la magnificencia en Coello; la realidad en Goya... ¿Qué trae de España Karreño?

Eso es lo que vamos a ver hoy, en la exposición de dibujos con que Karreño nos va a describir «su» España.

Por lo pronto, tenemos el avance del católoco de la propia exposición, en cuya portada se reproduce un bello dibujo de la ciudad de Toledo. En él predomina el sentido decorativo y sintético que caracterizaba al dibujante. Parece que en esos carroceros se ha definido su personalidad y en ellos persiste, sin que otras influencias, por fuertes que hayan sido, le movieran a distintas interpretaciones. Esto acusa carácter, conciencia artística (y consciencia).

En este dibujo, a que me refiero, Toledo tiene la majestad imperial de los siglos heroicos. El Tajo, el puente, las casas apretadas del pueblo hidalgo, el Alcázar, la Catedral... Y en primer término una lagartera, con su cántaro a la cabeza y su vestido historiado, es como el alma viva de la ciudad que, sin ella, parecería muerta y fósil.

Y todo estilizado en impresiones concretas, cortantes, sintéticas y, por ello mismo, fuertes.

Indudablemente Karreño, el joven pintor cubano, ha visto y ha sentido España.

En el cinematógrafo «Alcázar» está luciéndose (de luz) una película española, «El honor de un Brigadier», que ha sido muy elogiada por la crítica. La película es del humorista Jardiel Poncela y constituye una crítica mordacísima del período romántico. Además, para mayor ironía, está en verso. Y el público ríe a carcajadas cada verso, cada escena, cada movimiento como no recuerdo haberle visto reir con ninguna de las producciones exóticas, aunque ya resulta que, en la cinematografía, lo exótico es lo nuestro.

El fenómeno de esa rápida compenetración del público (que comienza a reir con la presentación de los personajes, para no terminar sino con las propia cinta) me hizo meditar y dolerme también. En Hispanoamérica apenas sabemos que existe el cinematógrafo francés, el inglés, el alemán, el ruso y el español.

España no tiene, desde luego, los estudios norteamericanos y no cabe duda que en Norteamérica se hacen mejores fotografías con un mayor alarde de gasto en dinero; pero da la casualidad de que la sutileza, la sensibilidad y la buena impresión mecánica no son el arte en sí, ni siquiera lo mejor del arte. En arte puede decirse que «obras son amores y no buenos... cameramen». Y nuestros públicos se pasan meses enteros boqueando ante magníficas fotografías en las que se nos describen eternamente las mismas historias bandiñonas, pueriles que por anticipado sabemos que van a terminar en el beso de rosca inevitable.

Nos hablan en lengua que no entendemos y, aunque entendamos la lengua no nos entenderemos jamás. En cambio, se pone cualquier película hablada en español, donde se refleja la vida de verdad y se dicen cosas bellas e interesantes, o chispeantes con verdadero ingenio auténtico, (como en ese graciosísimo disparate que se está proyectando en el «Alkázar») y como no solo se habla nuestra lengua sino que percibimos nuestros sentimientos, reaccionamos como se está viendo aquí «El honor de un Brigadier».

Y pensaba yo que, si en el teatro «Albisu» y en el teatro «Tacón» se hubieran mantenido las compañías de alta comedia y de zarzuela española, el carácter, las costumbres y la ideología cubanos serían muy otros. Y, desde luego, muy otros los sentimientos y el concepto del pueblo respecto de sus antepasados.

Que tanto puede el Arte...

EL PODERIO AEREO DE LAS GRANDES POTENCIAS

WASHINGTON, (cis).—«Quien domine el aire, dominará el mundo», es la creencia general en estos días en que por todas partes se habla de potencialidad militar. Y, si grande ha sido la competencia en la preparación naval, cuyo resultado más significativo lo encontramos en Italia, que en poco más de cuatro años se ha colocado en primera línea, podemos también comprobar los adelantos y el asombroso progreso que se ha registrado en la aviación militar.

Durante la Guerra Mundial los zeppelines constituyeron la más seria amenaza que Alemania presentara a sus enemigos, mas la ingeniería aeronáutica ha probado la ineficacia, en los días actuales, de tales naves aéreas, y en su defecto las ventajas que presentan los grandes cruceros del aire, capaces de llevar en sus entrañas varias toneladas de explosivos, y provistos de potentísimas ametralladoras del más alto calibre que se conoce.

Según las estadísticas, las fuerzas aéreas de las principales potencias —que se conocen—están divididas en unidades, a saber:

Naciones	Aeroplanos
Francia, con — — — —	3,600
Rusia, con — — — —	3,000
Inglaterra, con — — —	2,800
Italia, con — — — —	2,300
Estados Unidos, con — —	2,060
Japón, con — — — —	1,850
Alemania, con — — —	600

Estas cifras oficiales—y que aparecen en el Anuario de la Cámara de Comercio de Aviación de los Estados Unidos—no son exactas, si se tienen en cuenta los muy fundados rumores de que Alemania cuenta con más de 2.000 aviones desarmados, cuyas ruedas, «fuselajes», motores, artillería, etc., se encuentran agrupadas separadamente, pudiéndose armar y poner en servicio estas naves aéreas en unas setenta y cuatro horas. Por otra parte tenemos al Japón, que, según fuentes bien autorizadas, cuenta por lo menos con 3,000 «torpedos aéreos», o sean pequeñísimos aviones, cargados completamente de «T.N.T.» o dinamita, los cuales están destinados exclusivamente a la defensa de las costas japonesas. Cada piloto, al levantar el vuelo, sabe que va a morir, pues su consigna es la de estrellarse contra una nave enemiga.

Oficialmente se desmienten estas dos últimas versiones, pero hay motivos más que sobrados para creerlas.

Estado del Tiempo

Nota del mediodía del viernes:

En todo el Golfo de México hay buen tiempo, con barómetro normal y en mitad oriental de los Estados Unidos. Bajas presiones se hallan al sur de las Bermudas. En el Mar Caribe hay también buen tiempo, con presiones normales, excepto algo bajas en extremo sur.

Pronóstico para hoy sábado:

Buen tiempo, vientos flojos a frescos del nordeste al sur.

Observatorio Nacional.

Un desconocido robó prendas por $500 al Dr. R. Sarabaza

El doctor Ricardo Sarabaza Blanco, vecino de la calle G número 46, denunció a la Policía que durante las horas del día de ayer penetró un individuo mestizo en su domicilio y de un escaparte logró susoraer prendas por valor de 500 pesos. El desconocido fué visto por sus familiares, en los momentos que abandonaba el domicilio.

LA OPINION FRANCESA Y LAS SANCIONES

RESULTA difícil hacerse una idea de lo que desea en realidad la opinión francesa; pero, ¿tiene acaso una voluntad determinada? Quien dice voluntad dice inteligencia. La opinión francesa se mueve a impulsos de los sentimientos: esperanzas y temores. No comprende claramente lo que son las sanciones; pero si se le dice que significa la paz, grita: «¡Vivan las sanciones!» Y «¡Abajo las sanciones!», si se le dice que representan la guerra. La opinión francesa se encabrita ante la imagen de la guerra.

Esto se nota claramente observando la actitud de los jefes socialistas y comunistas y también la de los sindicalistas. Al principio hicieron campaña al grito de «¡Por las sanciones!» Pero pronto las masas se apartaron. Entonces los jefes tuvieron que retroceder y hablar de sanciones económicas, de sanciones «pacíficas». Si en una reunión pública, el más querido de los tribunos del pueblo hablase de la guerra santa del derecho, recibiría una acogida tumultuosa. Hasta en Inglaterra, donde la situación es bastante diferente de la de Francia, porque entra en juego un elemento imperialista —la protección de la ruta de las Indias— los laboristas partidarios de las sanciones pudieron conseguir en su Congreso una mayoría formidable al asegurarles que la sola amenaza haría retroceder a Italia. La prueba de esto es fácil de dar: cuarenta y cinco por ciento de las secciones eran hostiles a las sanciones.

Volviendo al caso de Francia, el mismo estado de espíritu se ha manifestado entre los socialistas y los comunistas, de los cuales ninguno quiere volver a la estación del Este, con la mochila a la espalda y los zapatos claveteados en los pies, para impedirle a Italia apoderarse de Etiopía. Si Alemania atacase a Rusia, el reflejo sería quizás distinto en el caso de los comunistas, y aún así probablemente no afectaría más que a los militantes. ¿Llega acaso a 100.000 el número de los que están inscriptos y pagan su cotización? Y entre éstos ¿cuántos los puros decididos a morir por sus ideas? Además, no se muere fácilmente por sus ideas más que en la propia casa, en el propio suelo; sería mucho más difícil en las condiciones que se adivinan, si fuese preciso acudir en socorro de los soviets.

En estas condiciones los jefes antifascistas se encuentran cohibidos y molestos; sortean la dificultad gritando, como los laboristas ingleses, que la amenaza bastará, y ya empieza uno a darse cuenta que se han equivocado y que la amenaza no ha bastado. Entonces vuelven a su primera distinción entre sanciones pacíficas y militares, pero Inglaterra les pone cada día un obstáculo hablando demasiado alto de nuestros puertos, de la ayuda que deberíamos prestarle en caso de un ataque italiano contra uno de sus barcos, etc. Según las últimas noticias, el señor León Blum se cubre con la idea de un futuro y universal desarme.

Esta retirada estratégica permite a los jefes de la extrema izquierda conservar el control de sus tropas, pero tropas que no son ya muy entusiastas. El obrero, el empleado, el pequeño burgués, el campesino, sobre todo, son demasiado hostiles a la guerra, y las sanciones se inclinan demasiado de este lado para que los jefes puedan sentirse tranquilos. «L'Humanite» sale del apuro poniendo en grandes titulares: «¡Abajo la guerra!» y diciendo que Mussolini es el culpable de todo. Y añadiendo que si Hitler toma Memel, será porque Mussolini le ha dado el ejemplo. Como si acaso Hitler no estuviera decidido a tomar Memel ocurra lo que ocurra, y como si el estado económico detestable de Alemania no exigiese o bien una revolución comunista, o bien una guerra para conseguir territorios y pan.

Si las tropas no son muy entusiastas, si el conjunto del cuerpo francés se recoge un poco sobre sí mismo, en una especie de temor oscuro contra aquello que adivina de mortal detrás de esas maniobras diplomáticas, en revancha, los intelectuales se tiran a fondo. Es natural, siendo la batalla más ideológica que política. Hace mucho tiempo que, por mi parte, pretendo que hemos entrado en un período de guerras de religión. La prueba está ahí, ante nuestros ojos.

La mayoría de aquellos que se alzan contra las sanciones son mussolinistas que pretenden establecer en Francia un régimen consular y corporativo. Mussolini representa para ellos el vencedor del socialismo; es su triunfo sobre la democracia lo que les dirige. Habemos con franqueza. Si fuera Alemania la que hubiese atacado a un vecino, o, con más razón, si hubiera sido la Rusia de los Soviets, ¡con cuánto ardor no hubiesen pedido la aplicación de las sanciones! Pero es Mussolini; inmediatamente entran en lucha para defender su norma, su principio y su pensamiento.

¿Cómo hay que juzgar a la mayor parte de aquellos que se muestran partidarios de las sanciones? Fuera de algunos arribistas, se trata de socialistas, de comunistas, de demócratas. Lo que detestan en Mussolini es aquello que aman sus adversarios, es al fascista. Lo que esperan, es abatir el fascismo. Y ven aún más lejos: sueñan que Hitler puede definirse a su vez; se ven ya bajo el uniforme de defensores de los Soviets. Y digo bien, de los Soviets y no de Rusia. Contra Mussolini defienden solo a la Sociedad de Naciones —o creen no defender más que a ella—; contra Hitler, defenderían más y mejor: su fe.

Entre estos dos partidos —ya que se trata de partidos repletos de hombres sinceros, y yo no seré de aquellos que creen servir su propia causa diciendo de sus adversarios: «están pagados»...— encontramos un tercer grupo que no tiene carácter de partido en el sentido más estricto de la palabra. Durante el siglo XVI, un Michel de Hopital lo representaba, y pedía que el mayor número posible de franceses constituyesen un tercer partido, un Tiers-Parti. Más tarde se habló del «partido de los políticos». Insisto sobre esta palabra que traduce bien mi pensamiento. Se trata aquí de gente que no se preocupa más que del interés de la comunidad. Políticos y no partidarios; practicantes y no teólogos; sabiendo la fuerza de la fe y los crímenes que puede hacer cometer, temiendo los arranques de la sensibilidad; enteramente de acuerdo con los campesinos, los obreros y los pequeños comerciantes en su profundo horror hacia la guerra.

Son ellos los que, en definitiva, serán los dueños de la opinión; frenarán en un sentido, frenarán en el otro, los ojos siempre fijos en el interés del Imperio de ciento cinco millones de hombres que constituirían, en efecto, para aquél y contra aquél, un apoyo decisivo, pero que harán todo lo posible para no comprenderlo, de acuerdo con el instinto popular.

Pierre DOMINIQUE.

Sensacional Oferta de

Cortes y Retazos.

Sólo hoy

Planta baja.

El Encanto

M.E.C.D. 2016

SECCION A

TELEFONOS
Quejas M-7911
A. Clasificados .. M-7915

DIARIO DE LA MARINA

TELEFONOS
Dirección A-3277
Jefe Redacción . M-1287
Sección de Sports.. M-7912

SECCION A

AÑO CIII — EL PERIODICO MAS ANTIGUO DE CUBA. — LA HABANA, SABADO, 9 DE NOVIEMBRE DE 1935 — ACOGIDO A LA FRANQUICIA POSTAL — PAGINA TRECE

DIVAGACIONES DE UN ESPAÑOL

"La destrucción de Poblet"

(Por JOSE AIXALA.)

TENGO dos amigos de la carrera consular española, dignos de toda alabanza y admiración. Ambos son catalanes. Uno, es joven aún. Brilla con su prosa bilingüe, como dorada superficie brunida, expuesta al sol. Es poeta eminente. Si en la métrica parece una prosa elegante por la sencillez con que se produce, en la prosa sucede el fenómeno adverso, por la elegancia de su pluma, la fina observación de su mente distinguida, lo acariciante de sus asuntos y la imantación de sus objetivos.

Don José Carner, es todo un poema de sensaciones agradables; presenta sus cuartillas pulidas, con la naturalidad de quien sólo produce bellezas y ensueños. Estando de cónsul de España en Hendaya, se extraviaron unos números del DIARIO DE LA MARINA que le mande, con lo cual vine en conocimiento de una pintoresca figura imaginativa:

—¡No lo extrañe, amigo Aixalá, porque los cónsules debíamos estar provistos de un dromedario y una tienda de campaña, por nuestro destino, dependiente del mejor servicio para nuestra nación!

Ahora el inspirado poeta anda por el Líbano, por tierras lejanas, y en cada parada nos ofrece un artículo de original presentación. Interesa y seduce, instruye y deleita. Son encajes que va tejiendo con su pluma. Es una blonda delicada por su consistencia y su preciosidad. Supongo que recopilará en un libro sus trabajos literarios, para retener el sinnúmero de observaciones que, por ser de lejanos países y estar escritos con maestría y elegancia, nos proporcionará el deleite de su lectura.

Por donde quiera que esté, ya haremos por hacerle llegar este saludo desde Cuba la Bella, por donde ha cruzado, en traslados de su carrera errabunda, simbolizada en su dromedario inquieto y la tienda de campaña, para posarse en lo desconocido.

El otro amigo de la carrera consular está ya ajado en su nativa región. Ha sido uno de los diplomáticos más intensos en la producción literaria, también bilingüe. Destinado, por muchos años, a China, no tan sólo se hizo experto en las interioridades del Imperio, sino un educador para dar a conocer, a través de sus libros, la vida cultural en su «Historia de la China»; instruyó con sus relatos campesinos, al dar a la publicidad su libro «La agricultura en China». Después de habernos presentado sus obras didácticas, escritas sobre observaciones directas en «Un viaje a través del Egipto» y «La vida en el Celeste Imperio», con otras «Historias» dignas de ser leídas y catalogadas en las principales bibliotecas del mundo.

Claro está que hablo de un hombre inconfundible. Don Eduardo Toda y Güell no tiene «doble», como se observa en el cine. Yo he tenido un especial placer en hablar de este anciano estupendo, desde las columnas de este diario. Y precisamente, a esta colaboración debo el libro, aún no presentado a la venta, que se titula «La destrucció de Poblet», en donde se historian los acontecimientos acaecidos durante el siglo XIX, con el abandono, incendio y derribamiento del gran Monasterio, en donde reposaban los reyes y grandes de Cataluña.

Es un volumen de 382 páginas por donde he venido a saber tantísimas peripecias que no me podía explicar. Ante su lectura y a la vista de fotografías, entre las cuales fije esmeradamente mi atención en la del octogenario autor, he sentido el aleteo de la historia, con sus errores y egoísmos, con sus maldades y violencias.

La quema de los conventos, en los días de 1835, marca una nueva modalidad que Oswald Spengler definiría como otra razón mundial, blanca hasta ayer, por haberse interferido el problema de la Abisinia. Es el mundo del peligro, como consecuencia de la vida. La quema del 35 podríamos decir del «pasado siglo», es una de las tantas conmociones que ha sentido la humanidad. En estos mismos días de comunismo adulterado, cada día más, por el roce de las fuerzas opuestas, nos parecerá un misterio su transformación inevitable.

No fué la España solamente la que sintió los eventos, casi incomprensibles en la actualidad. España el ánimo el pensar cómo recibiría el mundo un estremecimiento en las ciudades de los rascacielos. Parece algo indeterminado, pero aún no se halló quien asegurase que los pequeños avisos de estos días no tuviesen en el mañana un sentido de mayor consecuencia. ¿Y entonces? Pues, que todos los problemas se harían irresolutos, porque la torre de Babel no es un símbolo sino una positiva advertencia.

Los errores del 35 los pagó España resignada y entristecida. ¿Como no iba a suceder otro tanto, ante el vergonzoso delirio de destruir a Poblet? Sonámbulos y egoístas no pensaron en el patriotismo, porque nuestras guerras más que patrióticas eran guerras dinásticas. No matábamos por un rey o una reina, que ningún sentido de amor albergaban en sus corazones. Todo era egoísmo arriba e idealidad sentida por un pueblo bueno y generoso, que discutía, manando sangre de hermanos, la posesión de una personalidad ajena a nuestra conveniencia española.

A Don Eduardo Toda, por lo mismo que la mayor parte de su vida transcurrió entre países lejanos, entre gente variante de razas y creencias, de idealismos y de aptitudes sociológicas, parece que su vejez le hace gozar los delirios de su amor al terruño y a la historia. Es una virtud muy propia de los españoles retirados, a quienes se les despiertan amores insentidos por muchos que no abandonaron los perfiles de sus montes, ni las orillas de sus torrentes. El español fuera de España, tiene una tendencia reconstructiva, con arreglo a su cultura y a su poder financiero. Es evidente en América esta propensión a la grandeza de cada país. En California lo evidenció un fraile mallorquín. Y en todas partes del mundo, como lo prueba Blasco Ibáñez, en los frailes de Oceanía.

Los aspectos frailunos o consulares, cambiarán de forma, pero su aliento civilizador es de contextura igual. Cada tiempo ofrece su paricularidad, y por eso la cultura española en América sufre un error craso de comparación, al querer parangonearla con los inventos actuales.

Las escuadras americanas que tuvieron fácil glorificación en dos tierras lejanísimas, nada sabían de la telegrafía sin hilos. Y eso fué ayer... ¿Fué un atraso español? Pues Bartrina, hacía años, lo preveía.

—¡Ya lo ve usted, amigo mío!—me escribe el señor Toda. Vine a descansar y a los 82 años me hallo empeñado en reconstruir el Monasterio, ya casi listo. Hace poco recibí los restos del Príncipe de Viana, que hacía cuatro siglos estaban en Cardona.

¡Qué hombre más entero y más sano después de una vida agitada! ¿No será un privilegio de la emigración, el ser denodado e impertérrito trabajador?

A todo está dispuesto menos a celebrar homenajes. Un homenaje tiene sus consecuencias en edades avanzadas. Y me recuerda, como final, que en una ciudad de Egipto, en la cual acogió un centenar de judíos españoles, resolvieron darle un banquete. Pero le rogaban «asistiera con el uniforme de cónsul para darle mejor lucimiento».

El día de la fiesta, salía para El Cairo y tuvo que excusarse, en atenta carta, si bien enviándoles el uniforme dentro de una caja, para corresponder a sus deseos.

Bueno: hay que cerrar este artículo. Pero las cosas de Don Eduardo Toda y Güell, como reza la copla: «No tienen rival».

¡Dios le conceda muchos años de vida al diplomático y publicista, enamorado de su tierra!

PRIMO DE RIVERA DENUNCIA EN LAS CORTES UN COMPLOT DE LAS IZQUIERDAS

TERMINARA MAÑANA EL PLAZO CONCEDIDO A LA PARAMOUNT

La empresa productora de películas trata de ganar tiempo, pero no habrá cambio en la opinión del Gobierno

Los estudiantes de la Universidad de Sevilla se declararon en huelga para protestar de la muerte de un compañero, que era fascista. Los de Comercio e Industria también huelgan

MADRID, noviembre 8. (AP).—El Ministro de Estado, señor Martínez de Velasco, reiteró hoy a los representantes de la prensa que conforme se anunció hace días, el próximo lunes se prohibirá la exhibición de películas de la Paramount en toda España, a menos de que el representante de dicha empresa ofrezca retirar la película «El diablo es mujer» que se considera deprimente para las Fuerzas Armadas españolas, destruyendo al mismo tiempo los negativos.

Manifestó el Ministro que el representante de la Paramount ha ofrecido retirar la película de todo el mundo, pero que hasta ahora se ha negado a destruir los negativos.

«Esto indica bien a las claras que la Paramount trata de ganar tiempo, pero el Gobierno no está dispuesto a modificar lo más mínimo sus demandas originales».

HUELGA EN LA UNIVERSIDAD DE SEVILLA POR LA MUERTE DE UN ESTUDIANTE

SEVILLA, noviembre 8. (AP).—Los estudiantes de esta Universidad han declarado una huelga de veinticuatro horas para protestar de la muerte de un fascista, que era alumno de la Universidad.

Los alumnos de las escuelas de Comercio y de Industrias también se han declarado en huelga.

En los edificios universitarios se ha montado una guardia extra por las fuerzas de Policía pero hasta ahora no han ocurrido desórdenes.

También el Uruguay ha donado a España el pabellón hecho en la Exposición de Sevilla

Entre las cinco epúblicas americanas que últimamente hicieron donación a España de los magníficos pabellones construídos en Sevilla con destino a la Exposición Universal, figura la del Uruguay, de cuyo pabellón ofrecemos una fotografía.

Acusan a Gil Robles de pretender la formación de un ejército fuerte para defender al país de otra revolución

«Lo que estamos haciendo—contestó el Ministro de la Guerra—es protegernos a nosotros mismos contra un ataque extranjero en el caso de estallar una guerra internacional que nos afecte»

MADRID, noviembre 5. (SE.) — Durante la sesión de Cortes y en la discusión del proyecto de ley del ministro de la Guerra, señor Gil Robles, estableciendo reglas para la movilización militar general de España, el diputado de Unión Republicana, Sr. Alonso Rodríguez, combatió el royecto rudamente, afirmando que el señor GilRobles se había «extralimitado de su autoridad constitucional al adoptar esas medidas exraordinarias de carácter militar para defender al gobierno de una posible revolución interior».

El señor Rodríguez sugirió que el ministro, que es jefe del partido de Acción Popular, estaba inspirado por motivos políticos en sus planes de formación de un gran organismo armado que pudiera aplastar fácilmente cualquier movimiento rebelde de las izquierdos.

Contestando, el ministro afirmó que no tenía en la mente ninguna idea de prevenirse contra conmociones políticas d eorden interior, sino l aprotección de España contra una posible invasión extranjera.

«Lo que estamos naciendo, manifestó el señor Gil Robles, es simplemente protegernos a nosotros mismos contra un ataque extranjero en el caso de estallar una guerra internacional. No nos precocupa ciertamente la posibilidad de perturbaciones interiores. Nuestra declaración de neutralidad absoluta, en caso de conflicto europeo, sería un gesto fútil sin fuerza alguna, si no estuviéramos perfectamente preparados para defender nuestra neutralidad contra quienquiera se propusiera ignorarla.

LA INVESTIGACION DE ASTURIAS

MADRID, noviembre 5. (SE.)—El presidente del partido republicano conservador, señor Maura, y el señor Barcia, representante de la Izquierda Republicana manifestaron en las Cortes que concedían una gran importancia al anuncio hecho por el presidente de la Cámara, señor Alba, de que a su debido tiempo se nombraría una comisión que investigara la revuelta de Asturias en octubre de 1934, siguiendo la proposición del diputado radical-socialista, señor Gordón Ordax, en ese sentido.

El señor Maura manifestó que el nombramiento de dicha comisión implicaría la muerte de esta Cámara, ya que tendría que incluirse a los representantes socialistas en la comisión.

El Tribunal de Garantías ha dictado una resolución declarando que no hay pruebas para procesar al señor Azaña

La sesión efectuada ayer por el Consejo de Ministros se dedicó al estudio de los problemas internacionales en su relación con el pleito-italo-abisinio y la actitud hispana

MADRID, noviembre 8. (AP).—El jefe fascista Primo de Rivera, causó hoy gran sensación en las Cortes, con un discurso en que acusó vigorosamente a los izquierdistas de conspirar para provocar un levantamiento armado en España. Hizo la denuncia en el curso de un debate acerca del asesinato de dos jóvenes fascistas en Sevilla, hecho que ocurrió ayer.

El jefe fascista pidió al Gobierno que proteja a los «ciudadanos honrados» contra «los comunistas los sindicalistas y los terroristas, con quienes los socialistas y otros elementos izquierdistas están preparando un movimiento armado contra el Gobierno».

El presidente de las Cortes, señor Santiago Alba, agitó la campanilla e hizo uso de los altavoces de la Cámara con el fin de poner término al escándalo que se produjo entre los diputados izquierdistas a causa de la acusación de Primo de Rivera.

El Parlamento suspendió poco después la sesión.

NO HAY PRUEBAS SUFICIENTES PARA PROCESAR A AZAÑA

MADRID, noviembre 8. (AP).—El Tribunal de Garantías ha dictado hoy una disposición en virtud de la cual considera insuficientes las pruebas propuestas por el capitán Rojas en su denuncia contra el ex presidente del Consejo de Ministros don Manuel Azana, y contra el ex director general de Seguridad señor Menéndez, a quienes hace responsables de los sucesos de Casas Viejas.

TRATO EL CONSEJO DE MINISTROS DEL PROBLEMA INTERNACIONAL

MADRID, noviembre 8. (AP.—El Consejo de Ministros dedicó la sesión de hoy a estudiar los últimos acontecimientos desarrollados en Ginebra, pero de acuerdo con la política de silencio que se ha impuesto el Gobierno acerca de los problemas internacionales, no se dió a la prensa versión alguna de lo tratado en el Consejo.

Anunciaron los Ministros que en el próximo Consejo tratarán de si la situación en España justifica el mantenimiento de las medidas extraordinarias que se tomaron con motivo de los sucesos de octubre del año pasado, las cuales acaban de ser prorrogadas un mes más por las Cortes.

También se anunció que en el próximo Consejo se cubrirán los cargos de Gobernador General de Cataluña y Alcalde de Barcelona que están vacantes por la renuncia del señor Pich y Pons como resultado del escándalo Straus.

González Peña está comprometido ya en la nueva revuelta

Construcción de barcos de tipo rápido para la línea entre España y Buenos Aires

CIUDAD REAL, noviembre 8. (WP).—En breve se celebrará la vista de otro proceso que se sigue contra el ex Diputado socialista Ramón González Peña, condenado a muerte por un Consejo de Guerra de Asturias e indultado más tarde por el Gobierno como jefe de la revolución asturiana de octubre del año pasado.

Se acusa a González Peña de haber dirigido cartas a elementos socialistas de Ciudad Real, dándoles instrucciones para la formación de grupos, los que deben estar preparados para cuando se lleve a cabo la revolución que, según les dice, se está organizando.

MADRID, noviembre 8. (WP.).—La Comisión parlamentaria de Comunicaciones Marítimas ha acordado incluir en el dictamen la creación de dos prototipos de buques rápidos para que España pueda tener en la línea de Buenos Aires, el mismo rango que otros países.

El gobernador de Sevilla, destituído por su inactividad

Confirmada la sentencia de muerte contra Tejedor en causa por un asesinato

MADRID, noviembre 8. WP. El ministro de la Gobernación, señor Blanco, anunció hoy en las Cortes la destitución del Gobernador Civil de Sevilla, Manuel Asensi, como resultado de los frecuentes atentados que se realizan en aquella ciudad por los elementos extremistas y que costaron hoy la vida a dos jóvenes fascistas, uno de los cuales era alumno de la Universidad.

CONFIRMADA LA SENTENCIA DE MUERTE CONTRA UN ASESINO

MADRID, noviembre 8. AP. El Tribunal Supremo ha confirmado la sentencia de muerte a que fué condenado Antonio Tejedor, acusado del asesinato de un chofer de plaza, cuando éste se negó a facilitarle para la fuga el automóvil que conducía, después de haber atracado a un individuo.

El Tribunal rebajó las sentencias de muerte dictadas contra León García y Julio Fernández, que acompañaron al Tejedor a realizar el atraco, por considerarles solamente autores de un robo. La nueva sentencia es de treinta y nueve años.

Sin permiso de las Cortes no se puede procesar a M. Azaña

Ha sido suspendido el decreto que se refiere a la naranja exportable

MADRID, noviembre 8. WP. En el consejo de ministros de esta mañana se acordó conceder bandas de la República al ministro francés M. Marin y al embajador de Francia en España M. Herbette, así como al actual Gobernador de Asturias, don Angel Velarde.

También se acordó suspender el decreto que estableció la inspección técnica de las naranjas exportables, de acuerdo con la solicitud que dirigieron al Gobierno 1.500 naranjeros de la región valenciana que llegaron a esta capital.

AZAÑA NO PUEDE SER PROCESADO SIN CONSENTIMIENTO DE LAS CORTES

MADRID, noviembre 8. WP. Esta mañana se reunió el Tribunal de Garantías para examinar la querella presentada por el abogado señor Enterrias que defiende al capitán Rojas, condenado por la Audiencia de Cádiz por los sucesos de Casas Viejas.

La querella presentada por el señor Enterrias acusa al ex Presidente del Consejo de Ministros, Manuel Azaña, al ministro de la Gobernación, Casares Quiroga y al ex director general de Seguridad, señor Arturo Menéndez, de haber dado las órdenes que ejecutó el capitán Rojas.

El Tribunal de Garantías Constitucionales, después de examinar los documentos presentados por el abogado querellante, decidió que éste carecía de personalidad para dirigirse al Tribunal. La querella, según el citado Tribunal de Garantías, tiene que tramitarse por mediación de las Cortes, por tratarse de un ex Presidente del Consejo de Ministros y de un ex ministro que son diputados.

Los debates sobre irregularidades con el trigo continúan

El diputado izquierdista señor Barcia es defensor del Sr. Marcelino Domingo

MADRID, noviembre 8. (WP.).—Las Cortes prosiguieron hoy el debate sobre el dictamen acerca de las supuestas irregularidades cometidas sobre la importación de trigos, durante el período en que Marcelino Domingo ocupo la Cartera de Agricultura.

El Diputado izquierdista señor Barcia, que tomó a su cargo la defensa de Marcelino Domingo, dijo hoy que el acusado no tiene actualmente representación en la Cámara, la que perdió en las últimas elecciones parlamentarias, y agregó, que espera que el Parlamento le haga justicia.

Rebatió los argumentos aducidos por la Comisión especial que se había designado por la Cámara para que investigara el asunto.

Dijo Barcia que la Comisión culpa a un hombre por el mero hecho de ser izquierdista.

El presidente de la Comisión Investigadora, don José María Hueso, de la Ceda, defendió el dictamen considerándolo sereno y desapasionado, afirmando que se había emitido después de comprobar las irregularidades que se cometieron en la importación de trigos argentinos ordenadas por Marcelino Domingo.

El «cedista» Germiniano Carrascal, leyó documentos que comprueban las irregularidades denunciadas en el dictamen, afirmando que una pequeña partida que se trajo de Buenos Aires en la época de la importación se rechazó después de admitida porque los importadores no querían dar comisión.

MATRIMONIOS NO LEGALIZADOS EN BOUZAS

VIGO, noviembre 8. (WP.).—En el vecino pueblo de Bouzas muchos matrimonios no estaban legalmente casados, según pudieron comprobar al presentarse en el Registro Civil para pedir certificación del acta matrimonial.

Se ha averiguado que el oficial del Juzgado exigía derechos y luego no cumplía los requisitos legales de la inscripción en los libros del Registro.

Muchísimos matrimonios se han apresurado a legalizar su situación.

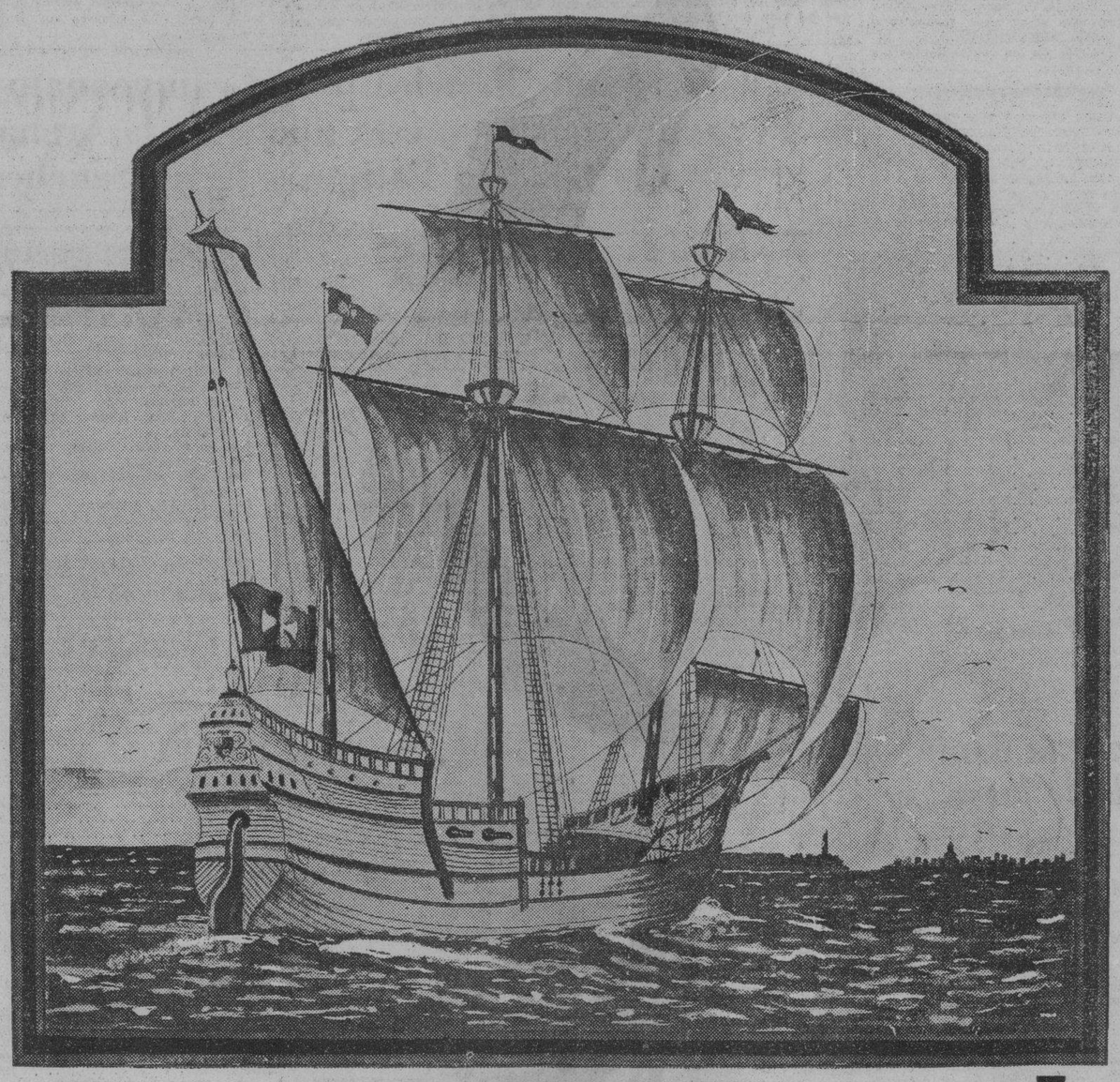

¡Proa a la Habana!

Noticias confirmadas en las primeras horas de la noche de ayer nos permiten asegurar que "La Nao que trae la buena nueva" arribará a nuestro puerto en la madrugada de mañana domingo.

Por la Capitanía del Puerto han sido cursadas las órdenes oportunas para el mejor recibimiento a la misteriosa nave. Todos sus tripulantes disfrutarán de franquicia diplomática.

Hasta las 9 a. m., y en los muelles de San Francisco, estarán atracados los remolcadores que habrán de conducir a bordo las representaciones tanto oficiales como de carácter particular.

Para mejor comodidad del público, damos a conocer los distintos espigones donde se situará "La Nao que trae la buena nueva".

"DIARIO DE LA MARINA" . . . . Espigón (plana) NUEVE
"EL PAIS". . . . . Espigón (plana) TRES
"EL MUNDO". . . . . Espigón (plana) TRES
"AVANCE" . . . . . Espigón (plana) CINCO

¿Qué traerá?
¿Riquezas materiales?
¿Espirituales tesoros?
¡¡¡CHI LO SA!!!

DESDE ESPAÑA

JUEGOS FLORALES

Por M. VALERO DE CABAL

ASTURIAS, que ha celebrado con derroches de patriotismo la ya consagrada Fiesta de la Raza, tuvo, entre sus muchas manifestaciones de civismo, el alarde siempre romántico de organizar unos Juegos Florales.

Al Centro de Hijos de Oviedo, asociación de cuyos bríos y finezas espirituales puede ya decirse el claro elogio, correspondió la iniciativa y organización de la fiesta.

—Nos proponemos —se habían dicho los que dirigen la asturianísima entidad— mostrar a la nación el reverso de la estampa de ferocidad y bescia que ofreció hace un año nuestra amada región. Haremos una gran fiesta de arte, de belleza, de sentimiento y de cultura...

Y los Hijos de Oviedo abrieron un certamen en el que los temas y los premios rivalizaban en interés y esplendidez.

Poesías, cuentos, biografías, artículos de economía y de ciencia, de beneficencia y comercio... Un campo extenso en el que pudieran florecer la galanura del ingenio, la entraña de la vitalidad, las viejas raíces del alma astur.

Las más diversas modalidades de la literatura regional fuero citadas a premio en la exquisita justa.

El doce de Octubre a mediodía, la Majestad fragante y juvenil de Beatriz G. Ramos dió brillos de realeza al sitial de honor que esperaba la reina del acto: con ella prestaron a la escena su gracia alada y luminosa las lindísimas señoritas del cortejo.

José Francés, el crítico, el novelista, el orador y el asturiano adoptivo, insigne en cada una de estas sus virtudes, vino desde Madrid a mantener la liza noble y alta.

El público que gusta de estos regalados torneos de la inteligencia acudió al Principado y dió a la solemnidad calor, esplendor y simpatía.

Luego, en días siguientes aparecieron los trabajos premiados y comenzó el análisis de sus méritos. La decepción ha sucedido a la ilusión. Se dice que para optar a la flor natural concurrieron más de cien poetas, muchos de fama y gloria dentro y fuera de España. Que para otros temas, declarados desiertos, se recibieron trabajos muy notables; que se desconocen la mayor parte de los jurados; que, en fin, el descontento y las censuras han cundido un día tras otro.

Lástima en verdad que en estos puntos haya que darles la razón a los inconformes. Lástima que ese oscuro rumor venga a restar al acto una parte de su hermoso significado.

Sabemos de más de cuatro, de más de diez que han querido hacer público su deseo de que la entidad organizadora aclare lo que para muchos no tiene una razonable explicación.

Y esperamos que sí, que el Centro de Hijos de Oviedo salga al paso de hablillas más o menos fundadas, y que, poniendo siempre aparte su indiscutible buena fe y sus ya firmes prestigios, dé a las lógicas exigencias del público y de sus socios, el nombre de quienes constituyeron los jurados en la fiesta inmortal de Clemencia Isaura.

Un padre, incomodado con su hija de tres años, que lo molestó, la echó al río

SEGOVIA, noviembre 8. (SE) Cuando se encontraba en el paseo de la Alameda el pastor Angel Peromingo se le acercó una niña de tres años llamada Francisca, hija suya, que se sentó a su lado. Sin duda la niña hizo algo que molestó a su padre quien cegado por la ira cogió a la pequeña arrojándola al río. La madre que se hallaba lavando en las inmediaciones sacó a la niña del agua, pero el padre intentó arrojarla de nuevo. La niña presenta síntomas de asfixia. La gente que paseaba por los alrededores del lugar del suceso presa de gran indignación quiso linchar al desnaturalizado padre que ingresó en la cárcel.

Se prepara un gran homenaje barcelonés al señor Pich y Pons

Pedirá el Fiscal 34 penas de muerte en la causa de 44 revolucionarios astures

BARCELONA, noviembre 7. (SE.)—Varias asociaciones cívicas y grupos políticos proyectan la celebración de un mitin monstruo, sin carácter político, en honor de don Juan Pich y Pons, ex gobernador general de Cataluña y ex alcalde de Barcelona, que ha sido destituído al acusársele en las Cortes de participación en el escándalo del juego.

NUEVOS CONSEJOS DE GUERRA

GIJON, noviembre 7. (SE.)—El tribunal militar verá en breve las causas que se siguen contra 44 personas complicadas en el movimiento revolucionario de octubre de 1934, en Grado. El fiscal pedirá para los acusados 34 sentencias de muerte. Se acusa a los complicados de lanzar un ataque contra un cuartel, resultando de encuentro doce muertos. Para los otros diez tratará la acusación de conseguir cadena perpetua. Entre los encartados se encuentra Alfredo González Peña, ex alcalde de Mieres y hermano del diputado socialista Ramón González Peña, que se encuentra en la actualidad cumpliendo una sentencia de 30 años de presidio.

EL GOBERNADOR CIVIL DE LUGO HA SIDO DESTITUIDO

MADRID, nov. 8. (AP).—El ministro de la Gobernación anunció hoy que ha sido destituído el gobernador de la provincia de Lugo, sin que se digan cuáles son las razones que para ello existen.

BECERRADA BENEFICA

SANTANDER, noviembre 7. (SE)—Hecha la liquidación de la XIV Becerrada de Beneficencia, la Comisión ha entregado a la superiora del Asilo de Ancianos Desamparados el saldo resultante por beneficios, que se eleva a la cantidad de 30.487'20 pesetas. Desde su institución, el año 1922, esta fiesta de caridad ha aportado a aquella casa de beneficencia la cantidad de pesetas 341.420'53.

M.E.C.D. 2016

MARIANAO CONTRA ALMENDARES, ESTA TARDE, A LAS 3

CALIXTO Y RENE SANCHEZ PELEARAN ESTA NOCHE POR LA FAJA WELTER

VEA LA COLECCION DE TELAS INGLESAS QUE PRESENTAN LOS ALMACENES DE

ANGULO Y TORAÑO

TENIENTE REY Y CUBA. — TEL. A-6879 — HABANA.

CASIMIR INGLES WEST END || MUSELINA GENTLEMAN

Labat menor jugará contra Ugalde en los dos mejores matches del Habana-Madrid

Por la tarde el Cachorro jugará con Ortega y Mingo con Azpeitía. Por la noche, el primero con Constante y Ugalde con el gran Epifanio. Las quinielas bien combinadas. Buenos los pagos

Labat menor perdió con Girón hace pocas noches, siendo sus rivales Ugalde y Azpeitia. Hoy Ortega será el defensor de los cuadros alegres en compañía de Cachorro, con solo medio cuadro de ventaja por parte de Mingo. Y en esa forma el partido queda equilibrado, con mayor posibilidad de victoria para el Rey de la zaga, que quedó cerca de la victoria en aquella ocasión.

Ocupará ese partido el turno intermedio de la función diurna de esta tarde que comenzará con un buen encuentro entre Salvador y Buendía contra Girón y Bernal y finalizará con un combate en que Sarmiento que está jugando muy bien se enfrentará con Pascau, llevando en la zaga estos muchachos a dos zagueros altamente trabajadores como son Labat mayor y Aníbal.

Por la noche, en el turno intermedio se botará la pelota sin género de dudas. Ramiro y Comesaña han decidido que sea Constante el delantero de Labat menor, en vista de la forma brillante en que se encuentran Ugalde Epifanio, que serán los rivales de esos dos pelotaris.

Para el que conozca lo que se juega en el Habana-Madrid en estos matches estelares, la combinación que acabamos de anunciar indica que la batalla será la más sensacional de los últimos meses, teniendo en cuenta que el Cachorro con Constante en los cuadros alegres podrá jugar a sus anchas en su territorio y que ello significa que sus rivales tendrán que superarse si quieren ganar. Un partidazo, ni más ni menos.

Valenzuela y Sarmiento figuran en el partido de fin de la fiesta nocturna. Labat mayor y Betancourt serán los ecargados de preparar los tantos para que los delanteros decidan

Habana-Madrid

Programa de la función corrida de hoy que comenzará a las tres de la tarde.

Primer partido a 25 tantos: Salvador y Buendia, blancos, contra Girón y Bernal, azules. A sacar los primero del trece y medio y los segundos del catorce y medio.

Primera quiniela a 6 tantos: Salvador, Buendia, Girón, Bernal, Ortega y Labat mayor.

Segundo partido a 30 tantos: Ortega y Labat menor blancos, contra Ugalde y Azpeitia, azules. A sacar los primeros del catorce y medio y los segundos del catorce.

Segunda quiniela a 6 tantos: Labat menor, Ugalde, Azpeitia, Sarmiento, Pascau y Aníbal.

Tercer partido a 30 tantos. Sarmiento y Labat mayor, blancos, contra Pascau y Aníbal, azules. A sacar ambos del cuadro catorce y medio.

Por la noche a las 8 y 30

Primer partido a 25 tantos. Ortega y Barrios, blancos, contra Girón y Bernal, azules. A sacar los primeros del catorce y medio y los segundos del trece y medio.

Primera quiniela a 6 tantos: Ortega, Barrios, Girón, Bernal, Labat mayor y Constante.

Segundo partido a 30 tantos: Ugalde y Epifanio blancos, contra Constante y Lat menor, azules. A sacar los primeros del trece y medio y los segundos del catorce y medio.

Segunda quiniela a 6 tantos: Ugalde, Epifanio, Labat menor, Valenzuela Sarmiento y Betancourt.

Tercer partido a 30 tantos: Valenzuela y Labat mayor blancos contra Sarmiento y Betancourt azules. A sacar los primeros del trece y medio y los segundos del catorce y medio

Gran programa señalado para hoy sábado en el viejo Frontón de Jai-Alai

Ha de darse en la noche par de partidos de muchísimo interés. El choque estelar será de altura. En el partido de apertura se peloteó intensamente. Buenos pagos ayer

Esquivel y Mir jugaron con mucha pimienta y deseos en el primer partido de anoche, y derrotaron con alguna facilidad a Millán y a Salazar. Estos estuvieron fatales, por más que hicieron no pudieron salir adelantes. Ahora bien; no era posible, pues el ataque de Esquivel y Mir, fué continuado y sin dar tregua a reponerse.

Un sobrinito de Esquivel que se llama Pepito, aplaudía delirantemente a su tío, cada vez que ganaba un tanto. El muchachito llegó un momento que hasta se persignó demostrando que es un católico de primera fila.

La quiniela inicial fué de Mir.

En el segundo partido, Elizondo y Paco, jugaron mucho, venciendo a Ignacio y a Ondarres. Estos se quedaron en 23.

De Paco puede decirse que jugó su mejor partido en estos últimos días, atacando fuerte de principio a fin.

La segunda quiniela se la llevó Ondarres.

Tres partidos muy buenos se han combinado para hoy.

Resultado de la función de anoche:

PRIMER PARTIDO

	Tantos
Millán y Salazar, blancos	21
Esquivel y Mir, azules	30

Ganador: AZULES.

PRIMERA QUINIELA

	Tantos	Pagos
Mir	6	5.56
Esquivel.	1	5.39
Salazar	4	3.25
Alvarez	3	4.42
La Paz..	1	6.63
Millán	2	7.84

Ganador: MIR.

Pagó a 5.56

SEGUNDO PARTIDO

	Tantos
Ignacio y Ondarres, blancos ..	23
Elizondo y Paco, azules	30

Ganador: AZULES.

SEGUNDA QUINIELA

	Tantos	Pagos
Elizondo	1	7.12
Paco..	3	3.86
Ignacio	2	9.26
Vallejo	4	2.20
Ondarres	6	13.23
Malluquiza	2	7.12

Ganador: ONDARRES.

Pagó a 13.23

Programa para la función de hoy:

PRIMER PARTIDO A 25 TANTOS: Martín y Goyo, blancos, contra Faura y Santos, azules. A sacar ambos del cuadro 9 y medio.

PRIMERA QUINIELA A 6 TANTOS: Creus; Mendizábal; Salazar; Ferrer; Vallejo y Eguibar.

SEGUNDO PARTIDO A 30 TANTOS: Ferrer y Malluquiza, blancos, contra Eguibar y Vallejo, azules. A sacar ambos del cuadro 9 y medio.

SEGUNDA QUINIELA A 6 TANTOS: Malluquiza; Alvarez; Mir; La Paz; Morales y Ulacia.

TERCER PARTIDO A 30 TANTOS: Paco menor y Alvarez, blancos, contra Juanito y Mir, azules. A sacar ambos del cuadro 10.

Señorita Olga Luque, que es una de las nadadoras cubanas de más empuje, se encuentra enferma de una pierna y será operada dentro de pocos días... Los amigos de José Sixto de Sola se proponen recordarle con entusiasmo dentro de poco y a ese efecto, pronto se efectuará una reunión para tomar acuerdos sobre el programa que ha de confeccionarse.. Los viejos Tigres del Atlético, donde José Sixto de Sola fué una gran figura, coparán una parte principalísima del programa... Y Jorge Armando Ruz, puede actuar de maestro de ceremonias... Los últimos partes de avance que nos llegan de los campos de entrenamiento de los clubs que van a tomar parte en la próxima campaña junior de foot ball parecen indicar que el Columbus presentará el mejor equipo, sin embargo, Diego Sarría, Pancho Fernández y Yeyo Adán tienen en preparación una sonata inesperada que no sonará muy agradablemente al oído de Alejandro Rivas Vázquez... Ayer se nos aseguró que el Casino Deportivo de la Habana llevará una representación al campeonato femenino de basket ball... Y se habla también del ingreso del Dependientes y del Centro Asturiano.

N. GELATS y Cía.

Habana. BANQUEROS Aguiar 106-108

Vendemos cheques de Viajeros
Pagaderos en todas partes del mundo
y Cartas de Crédito Circulares
en las mejores condiciones.

"SECCION DE CAJA DE AHORROS"
Recibimos Depósitos en esta Sección Pagando el 2 por 100 Anual.

Operamos en Marcos "ASKI"

Las estrellas de Bejuco vencieron con score, 19x8

Los Juveniles apabullados después de lograr una gran serie de brillantes triunfos

Central Chaparra. Noviembre 8.

Las «Estrellas Juveniles» sufren una aplastante derrota a manos de las «Estrellas de Bejuco»; después de haber conquistado una gran serie de triunfos. Los juveniles empezaron con una gran ofensiva que hacía predecir un nuevo y seguro triunfo. En la segunda mitad del quinto episodio la cosa cambió de aspecto en el inning sexto los chicos de Fernando se fueron delante con una ventaja; mientras que en el de la suerte los jóvenes solo pudieron pisar una vez la ansiada chocolatera. Las huestes de Bejuco se crecieron en esta entrada arremetiendo contra las bolas del lanzador contrario; por lo que llevaron al score cuatro carreras. En los innings octavo y noveno los juveniles nada pudieron hacer y aunque ya el juego estaba asegurado por parte de las «Estrellas de Bejuco» con 12x8; aprovecharon una debilidad del lanzador que combinado esto con algunos errores anotaron la friolera de siete carreras haciendo un total de terminó este encuentro en el que los diecinueve por ocho; así fué como muchachos perdieron el almidón. Fernando Alvarez fué el distinguido de su team. De seis veces que se paró en el home play disparó cinco incogibles; uno de tres bases y otro de dos. Su labor en el campo fué de once lances con una sola pifia. Aunque la fatídica casilla marca seis errores; todos trataron de jugar lo mejor posible; mostrándose un poco adversa la suerte en este sentido; no así en lo que a la victoria se refiere. Los jovencitos solo tuvieron tres malas jugadas y su ataque solo fué de nueve hits durante el encuentro. Los chicos no deben de desanimarse por esta derrota sufrida; pues según ellos conquistaron dos victorias sobre este mismo equipo en juegos pasados; una pérdida después de la cadena de triunfos que tienen no constituye nada. Fe y adelante; para que otra vez la suerte sea su mejor compañera; que desde luego tiene que estar unida a un buen juego. Ahora esperaremos el próximo encuentro a ver quién sale victorioso.

A petición de los contendientes adjunto el score.

ESTRELLAS JUVENILES

	V.	C.	H.	O.	A.	E.
Chino cf	5	0	0	0	1	1
Carlitos 2b. . . .	5	2	2	1	2	0
Fofo 3b.	5	2	2	3	1	0
Tomás lf.	5	2	1	0	2	0
Brito p.	4	0	1	2	1	1
Alamo 1b.	4	0	1	7	0	0
Pepe rf.	4	1	2	2	0	0
Sierra c.	1	0	0	3	0	0
Mario 3b	4	1	0	3	0	1
Papa x	0	0	0	0	0	0
Armando xx . . .	1	0	0	2	0	0
Totales	41	8	9	24	7	3

ESTRELLAS DE BEJUCO

	V.	C.	H.	O.	A.	E
Lalo rf.	6	2	1	2	1	0
Luis 2b.	6	2	2	3	2	1
Fernando ss. . . .	6	3	5	5	5	1
Eron lf.	6	1	2	2	4	0
Modesto cf	5	1	1	1	1	0
Cordero c.	5	2	2	1	1	2
Carlitos 1b. . . .	5	3	2	9	2	2
Hugo 3b.	5	2	2	1	3	0
Armelio p.	5	2	2	2	1	0
Cano x	1	0	0	0	0	0
Totales	50	19	19	27	20	6

Anotación por entradas:

E. Juveniles . .	104	002	100—	8
E. de Bejuco . .	100	043	47x—	19

SUMARIO

Three base hit: Fernando.
Two base hits: Armelio; Cordero; Fernando; Luis y Tomás.
Umpires: Jota y Pepín.

Mañana darán doble juego en la Beneficencia

Se ofrecerá por la L. Juvenil un doble header importante en el campo de la Beneficencia

El próximo pasado jueves, se reunieron los miembros de la Liga Semi Juvenil de Cuba para conocer de una protesta del Club Acción Republicana en su juego celebrado el pasado domingo y de un forfeit declarado por el umpire señor Lucas Gómez, a favor del Club Atlético de Bernaza, y ambos asuntos fueron resueltos satisfactoriamente, pues la representación de Acción Republicana retiró su protesta y la del Club de Punta Brava, garantizó que se presentaría en el terreno el próximo domingo en su juego pendiente con el Club Modelo Cubano.

El doctor Domingo Besteiro, digno e insustituíble Presidente de la Liga, encomiásticamente elogió el gran sportmanship que reina en este organismo, pues todas las dificultades se solucionan rápida y satisfactoriamente, dando con ello una prueba evidente de la capacidad de todos sus miembros y el gran entusiasmo que todos tienen en el desarrollo lícito de la contienda, la más amateurs de todas las celebradas en Cuba.

Ya que hablamos de este organismo beisbolero, me es grato recordarle a los innumerables simpatizadores de la Liga Semi Juvenil de Cuba, que mañana domingo celebrará la misma tres juegos oficiales en opción al campeonato de base ball del presente año, en la siguiente forma:

En el Stadium Beneficencia, jugarán de 1.30 a 3.30 los clubs Acción Republicana y Atléticos de Bernaza, y de 3.45 en adelante, los invictos Taínos y el coloso conjunto del club Vedado. En el pueblo de Punta Brava, jugará el club local con el club Modelo Cubano.

Para que nuestros lectores puedan darse exacta cuenta de lo reñido de la contienda véase el siguiente estado de los clubs.

ESTADO DEL CAMPEONATO

Clubs	J.	G.	P.	Ave.
Taínos	3	3	0	1000
Acción Republicana				.666
Vedado	2	1	1	.500
Atléticos de Bernaza .	2	1	1	.500
Modelo Cubano	3	1	2	.333
Punta Brava	3	0	3	.000

BILL BROWN Y EMILIO SARDA SERAN LOS LANZADORES DEL INICIAL DE LA SERIE ALMENDARES Y MARIANAAO

SE DESTACA GRANDEMENTE EN SU TEAM

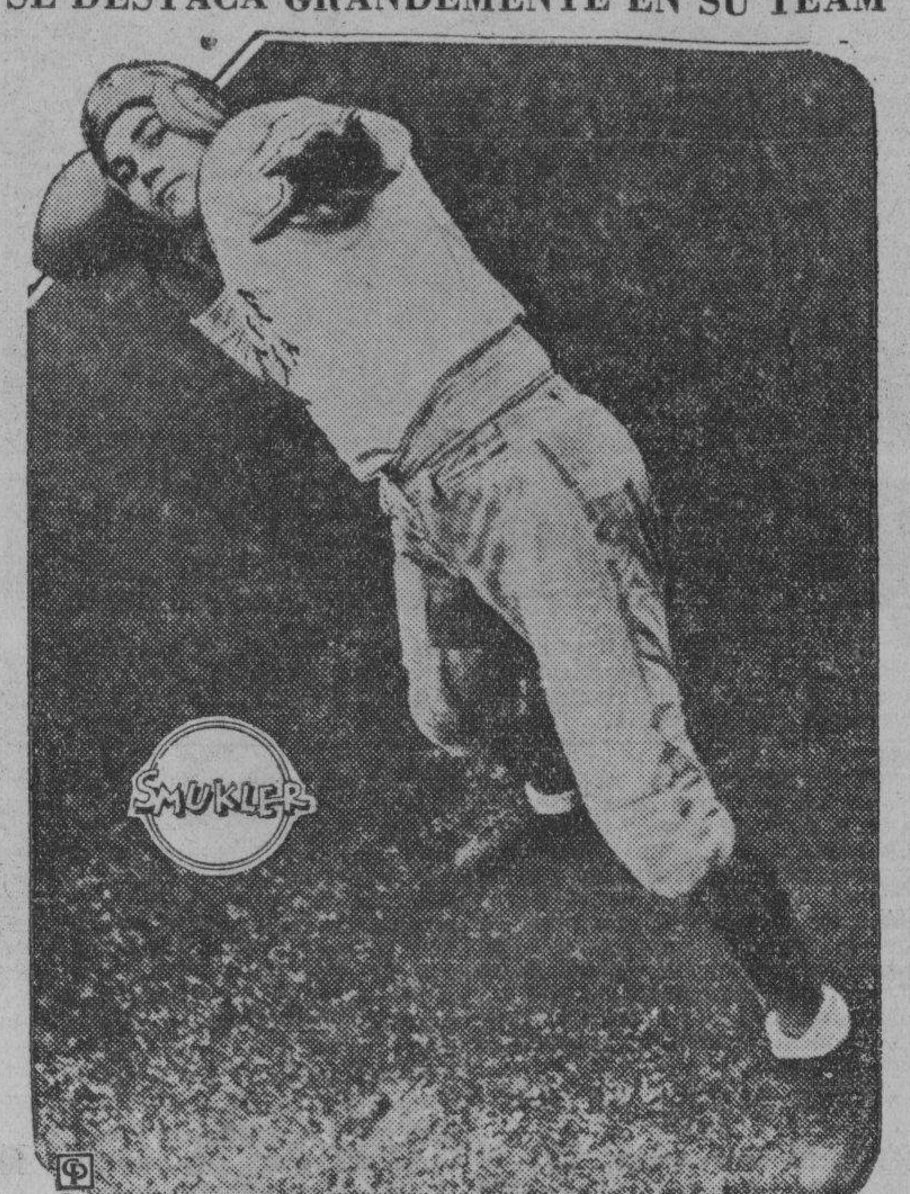

Dan Smukler, estrella del team de foot ball de la Universidad de Temple, que ha sido una de las figuras más destacadas de la temporada que está llegando a su punto máximo en los Estados Unidos.

El zurdo de Joseito Rodríguez espera repetir su demostración del sábado pasado para ganar su primer juego de la serie. Mucho interés por este sensacional encuentro. Los line ups

(Por DOMINO)

Esta tarde ha de comenzar la primera serie del año entre los teams del Marianao y Almendares, llevando como escenario el Stadium de la Cervecería La Tropical, y puede esperarse que la lucha resulte una de las más interesantes del año.

Según el anuncio hecho por ambos managers —Luque y Joseíto— los pitchers señalados para abrir la serie son el zurdo Bill Brown, del Marianao, y el derecho Sardá, del Almendares— ambos excelentes, que han pitcheado muy buena pelota desde que se inició la season.

Sardá, ganador del primer juego de la temporada sobre el Habana, con un score de 3x2, se encuentra en envidiable forma y parece en disposición de poder brindar a los fanáticos una gran demostración. En las últimas prácticas del team demostró enorme velocidad, y Luque lo tiene preparado para que le proporcione el éxito inicial en la serie.

BROWN, EN GRAN FORMA

El zurdo Brown, por su parte, se encuentra igualmente en forma envidiable, y Joseíto Rodríguez sostiene la opinión de que si pitchea como lo hizo el sábado pasado frente al Habana, podrá proporcionarle una victoria espectacular. Brown mismo ha pedido a Joseíto que le conceda el chance de abrir frente a los azules, y todo el mundo dice que ha prometido un éxito grande frente al team azul.

"Esta vez, con más experiencia, Brown sabrá guardar vitamina para la última parte del juego, que siempre es la más difícil"—dice Joseíto. Y mientras tanto, sus compañeros aseguran que, despiertos como se encuentran ahora, pueden proporcionarle el número de carreras suficientes para ganar.

COMENZARA A LAS TRES

El choque de hoy, primero de la serie, comenzará a las tres de la tarde, con el Almendares como home club. Brown y Sardá serán los pitchers y los lineups quedarán en la misma forma que hasta ahora.

Mañana domingo trabajarán Rodolfo Fernández y Silvino Ruiz, y el jueves aparecerá nuevamente Tomás de la Cruz, trabajando frente a Fabré o Lázaro Salazar.

El estado actual del champion es:

	J.	G.	P.	Ave.
Santa Clara	6	4	2	.600
Almendares	6	3	3	.500
Marianao	6	3	3	.500
Habana.	6	2	4	.333

LINE UPS DE HOC

Los probables line ups para el juego de hoy, son:

—MARIANAO:

Delgado, left field.
Joseíto, primera base.
Mirabal, center field.
Arango, tercera base.
S. García, short stop.
Morales, right field.
Cortés, catcher.
S. Valdés, segunda base.
Brown, pitcher.

—ALMENDARES:

Cando López, center field.
J. Pérez, tercera base.
L. Salazar, left field.
Santaella, segunda base.
Fernández, catcher.
Olivares, short stop.
Roque, right field.
Pepín Pérez, primera base.
Sardá, pitcher.

Umpires: Atán, en home; Kiko Magriñá, bases.

EN SANTA CLARA

Mientras todo esto ocurre en el Stadium de la Cercevería La Tropical, en los terrenos de Trinidad Park se iniciará la primera serie del año entre el Habana y el Santa Clara, esperándose un lleno completo de fanáticos en el encuentro de apertura.

Los habanistas deben haber llegado hoy en horas de la madrugada a Santa Clara, y si Mike González ha seguido el programa que se había trazado al salir de aquí, descansará a sus muchachos en horas de la mañana para comenzar el juego a las tres.

Los Rojos enviarán hoy nuevamente al field al short stop Correa, a quien probablemente le habrá venido muy bien el descanso de que fué objeto, y colocarán en el outfield al americano Calby, que fué firmado ayer, antes de que el team saliese de la ciudad.

Jesús Miralles pitcheará el juego de hoy por el Habana, con Yoyo Díaz de oponente. Gilberto Torres pitcheará el segundo y el tercero será puesto en manos de Oscar Campos y Oscar Estrada.

Será a 12 rounds la pelea por el campeonato welter que celebrarán esta noche en la Arena Cerveza Cristal, Kid Calixto y René Sánchez

Se había anunciado a 15 rounds, pero la Comisión Nacional de Boxeo ha hecho la reducción a tiempo, y lo hace púbico, para que no se llame a engaño el aficionado. Un gran programa el que han de ofrecer Luis Pargas y Aramís del Pino

Un sólo programa boxístico se le ofrecerá esta noche a los aficionados. Es decir, hay anunciados dos, pero el otro, según se leerá en otro lugar de esta sección deportiva, es en Pinar del Río.

La fiesta de puños de esta noche será en la Arena Cerveza Cristal, en donde se ofrece como bout estelar la pelea de Mario Kid Calixto y René Sánchez, en discusión de la faja de los welters, que se encuentra vacante por renuncia del título de Remberto Duo, (Relámpago Sagüero), que era el último Campeón.

Se estaba anunciando que el bout sería a quince rounds, pero una nota de la Comisión Nacional de Boxeo y Luchas, que publicamos en otro lugar, avisa que será solamente a 12 rounds, término suficiente para que tanto el Terremoto Oriental como el conquistador de Mario Blanco, puedan demostrar su fufirismo con los guantes. La pelea ha de ser digna del Campeonato, tan interesante como la que dieron últimamente por la faja de los middle Edante Chapman y Pablo Ramírez, en Miramar Garden. Mario Kid Calixto parece haber perdido algo de su efectividad en los últimos tiempos, pero los hombres que están a su cuidado creen que Calixto ha de recobrar su antigua forma, y de ahí el que lo lancen a una prueba tan ruda como es la de medir golpes contra René Sánchez, quien no permitió que Blanco, después de una tournée brillante por el extranjero, pudiera derrotarlo. Precisamente, por haber demostrado una gran performance en aquel encuentro, es que René Sánchez aparece como favorito para conquistar la faja de los welters, pero los que han visto a Mario Kid Calixto en sus trabajos de entrenamiento, aseguran lo contrario, es decir, que el próximo Campeón será el muchacho que nos trajo a la Habana Luis Camaid. De todas maneras, como decimos antes, ha de ser un bout interesantísimo, que a lo mejor no se conocerá el vencedor hasta que no haya sonado el gongo, dando por terminado el décimo segundo round. Pues la verdad es que difícilmente veremos el knock out.

El resto del programa es interesantísimo. Pargas y Aramís han confeccionado peleas muy moviditas, que son las que gustan al aficionado.

Existe gran entusiasmo entre los aficionados por el match de Mario Kid Calixto y René Sánchez. Los repórters de los periódicos orientales, reportarán esta noche el encuentro, round por round, para todos los periódicos de Santiago de Cuba.

En el día de ayer hemos recibido el siguiente aviso de la Comisión Nacional de Boxeo y Luchas, con relación al programa de hoy en la Arena Cerveza Cristal:

"Habana, 8 de Noviembre de 1935.

Señor Pedro Fernández Alonso,
Ciudad.

Muy señor mío:

El señor Rafael Cepeda, Delegado de esta Comisión, me encarga comunique a usted, con el ruego de que haga la pertinente aclaración en el periódico, que la pelea por la discusión de la Faja Welter weight, que tendrá lugar mañana sábado 9 del actual en el Stadium Cerveza Cristal, entre los boxeadores René Sánchez y Mario Kid Calixto, será a DOCE ROUNDS, en vez de a QUINCE ROUNDS, como se está anunciando.

Una vez cumplido el encargo del señor Cepeda, cúmpleme reiterarme como su muy atento amigo y s. s.,

Wilfredo Benitez y Hernández,
Auxiliar de Oficina.

Lea ¡ALERTA! al mediodía.
Y AVANCE por la tarde.

SELECCIONES HIPICAS

1—Najort, Royal Guinea, Charming Emma.
2—Observe, Aquarius, Fair Vagary.
3—Edie, Distinct, Black Vim.
4—Wandering God, Ms Cracken Pernce.
5—Artic Land, Chance It, Tom Jack Jr.
6—Shuffe On, Camp Boss, Thunder Speed.
7—Conna, Kindred Spirit, Noreda.
8—DUNORA, Doramelia, Maple Princess.

PROGRAMA DE LAS CARRERAS DE HOY

PRIMERA CARRERA
1 m. y 50 y. 3 y más años. Reclamable
Premio: 150 pesos.

Maple C[illegible]cle..	x 96
Old [illegible]am	105
Najo[illegible]	107
Charming Emma	x100
Royal Guinea..	108

SEGUNDA CARRERA
5 fur. 3 y más años. Reclamable.
Premio: 150 pesos.

Baigneuse..	112
Miss Fresr	110
Obser[illegible]	105
Beauty Belle	x107
Pendulum	115
Indiazen	115
Acuarius	115
Fair Vagary	112
También elegibles:	
Cedar Crest	x110
Danger Zone	112

TERCERA CARRERA
5½ fur 3 y más años. Reclamable.
Premio: 150 pesos.

Wahmy	109
Distinot	109
Disruption	107
Edie..	104
Black Vim..	109

CUARTA CARRERA
6 fur. 3 y más años. Reclamable.
Premio: 150 pesos.

Rose Count..	110
Pernoel	x100
Rough Ride	112
Mc Cracken	104
Surely..	110
Wandering Gold	114
Maple Jane	x 96
Workless	116

QUINTA CARRERA
6 fur. 3 y más años. Reclamable.
Premio: 200 pesos.

Tom Jack Jr	107
Chance It..	115
Cañonazo	107
Arctic Land	108
W. Cokson	103

SEXTA CARRERA
5 fur. 3 y más años. Reclamable.
Premio: 150 pesos.

Blue Bubble	107
Shuffle On	112
Thunder Speed	109
Little Turtle	x101
Camp Boss	115

SEPTIMA CARRERA
5½ fur. 3 y más años. Reclamable.
Premio: 200 pesos.

Kindred Spirit	107
Noreda	110
Bon Mot	106
Conna	112
Polyde[illegible]	104
Toast Master	113
Wabun	107
Yankaway	x107
También elegible:	
Leo B..	103

OCTAVA CARRERA
6 fur. 3 y más años. Reclamable.
Premio: 150 pesos

Earle Maxwell	110
Doramelia	x102
Dick Weidel	108
Maple Princess	101
Wee B	105
Gift Contour	x 98
Dunora..	111
Miss Rinehart	107

OMNIBUS DE CAMAGÜEY
(LOS MEJORES DE CUBA)

AVISO

Hacemos saber a todos nuestros clientes y público en general que a partir de esta fecha nuestra primer salida será a las 5 a.m. en lugar de las 4.30 como figura en los itinerarios, quedando establecidas las siguientes:

SALIDAS DE LA HABANA

5.00 a. m.—Directo a Holguín.
6.00 a. m.—Directo a Santiago de Cuba.
7.30 a. m.—Hasta Camagüey.
9.00 a. m.—Hasta Camagüey.
12.30 p. m.—Hasta Santiago de Cuba.
4.30 p. m.—Hasta Santiago de Cuba.
7.00 p. m.—Hasta Santiago de Cuba. (Rapid)
11.00 p. m.—Hasta Santiago de Cuba.

HAGA siempre sus viajes en nuestros Omnibus: son los más cómodos, los de mayor seguridad, los mejores de Cuba.

Pida informes y reserve su asiento por los teléfonos M.1715 y M.4833, o en nuestra Estación en el Hotel Pasaje, por Zulueta.

HOTEL PASAJE

Cuando venga a la Habana, hospédese en este Hotel, encontrará CONFORT Y ECONOMIA. Nuestro restaurant es de primera a precios sumamente reducidos.—VISITENOS.

Con Juan Eriza en el box, gana el "Faro", 10x2

Ese lanzador permitió sólo siete hits, Mendoza y Artiles recibieron trece

MATANZAS, 5 de noviembre. (Por Víctor García). Con gran entusiasmo se inauguró en el Parque Central el campeonato invernal local.

En este desafío lanzó la primera bola el señor José Luis Herrera, Presidente de la Liga. Herrera recibió una merecida ovación de más de dos mil espectadores que presenciaron este encuentro.

El Faro con el lanzador Juan Eriza en el box pudo derrotar al Club Traje Rialto. Eriza permitió que sus curvas fueran boteada por siete ocasiones de hits mientras sus compañeros le fonguearon las curvas a Ramón Mendoza. Y a Ignacio Artiles.

Para más detalles vean el score:

EL FARO.	V.	C.	H.	O.	A.	E.
D. Hernández rf .	5	1	1	1	0	0
E. Cárdenas, ss.	3	3	1	1	2	0
P. Graso, cf.. ..	5	1	3	2	0	0
J. Cárdenas, lf ..	5	0	2	7	1	0
I. Valdés, c	5	0	1	4	0	0
J. López, 3b	4	1	2	2	3	1
J. Isasi, 1b	5	2	1	7	0	0
R. Valdés, 2b	3	1	0	3	1	1
J. Eriza p	5	1	2	0	2	0
Totales	40	10	13	27	9	2

RIALTO	V.	C.	H.	O.	A.	E.
A Romero, lf . . .	4	0	1	5	1	0
M. Arbelo, rf	5	0	3	0	1	0
F. Romero 1b	3	0	1	5	0	0
D. Cano, 2b	3	0	0	1	2	0
E. Romero, cf . .	3	1	1	3	0	0
C. Amieva 3b	4	0	1	2	1	0
R Mendoza, p	2	0	0	0	2	1
R. Peñalver, ss . .	4	0	0	2	3	1
J. Marrero, c	3	1	0	7	1	1
I. Vilaró, 2b	1	0	0	2	1	0
I. Artiles p	2	0	0	0	1	0
Totales	34	2	7	27	13	3

Anotación por entradas.

El Faro	101	006	200—	10
Rialto	000	100	100—	2

Sumario: Empujadores: Hernández Gasso;3; Isasi; Arbelo. Home run: Cárdenas. triple: Grasso; tubey; Isasi y Romero. Struck out por Eriza3 por Mendoza 4; por Artiles 2; Base por bolas por Eliza 5; por Mendoza 6; por Artiles 0. Doble play: Cárdenas a E. Cárdenas a Isasi. Stolen; Arbelo 1; Passed Marrero; Wild: Artiles: Quedado en bases. por el Faro 9, por Rialto 8. Umpires: Acosta y Sistico: Tiempo 2horas 30 minutos.

Han iniciado en el "Jaimanitas" una temporada

Los hijos de socios lograron el éxito del 1ed. juego frente a los socios con score de 8x5

Brillantemente quedó inaugurada la temporada de base ball en el Jaimanitas Club. Magnífico resultó el game celebrado en la mañana del domingo día 3, entre las novenas de Socios e Hijos de Socios del Jaimanitas Club; triunfando los fiñes por el score de 8 por 5.

El game comenzó de manera abierta para los viejos, quienes bateando fuertemente anotaron dos carreras en su primer turno al bate; esto no amilanó a los fiñes que ripostaron en la siguiente entrada con una carrera y en el tercer inning para vengar otra carrera anotada por los Socios acometieron fieramente los lanzamientos del banquero Rangel; haciéndolo saltar del box. Los socios amenazaron seriamente en el sexto acto anotando una carrera con tres dits consecutivos pero Jimmy Fenton sustituyó a su hermano George conteniendo el rally y no permitiendo más anotaciones en el resto del juego.

El domingo a las 10 de la mañana se celebrará el segundo encuentro esperando los viejos desquitarse de la derrota sufrida y es por eso que han reforzado sus filas con exjugadores amateurs.

.. ..Anotación por entradas

H. de Socios	014	001	110—	
Socios	211	001	000—	5

El score:

HIJOS DE SOCIOS

	V.	C.	H.	E.
R. Mendoza, cf.	3	2	0	0
J. Fenton, 3b.	4	1	1	0
J. Arellano, ss.	4	0	2	2
E. Arellano, C.	3	1	2	1
F. Mendoza, 1b	3	1	2	1
J. Mendoza, 2b.	3	1	1	0
A. Mendoza, rf.	4	0	0	0
F. Mendoza, lf.	3	1	1	0
G. Fenton, p.	3	1	0	0

SOCIOS

	V.	C.	H.	E.
T. Carrillo, 1b	3	2	0	0
O. Montero, C.	4	1	1	0
O. Sánchez, cf.	4	1	1	2
S. Estévez, 2b	3	0	2	0
T. Freire, lf.	3	0	3	1
A. Laguardia, 3b	2	0	1	1
W. Heagney, ss.	4	0	0	0
S. Bargh, rf.	4	1	1	0
A. Rangel, p.	1	0	0	0
C. Valentiner, (x)	2	0	1	0
A. Carrillo, (xx)	2	0	0	1

(x) Bateó por Rangel en el tercero
(xx) Bateó por Laguardia en el quinto.

JUEGO DE BASE BALL EN EL HOTEL NACIONAL, EL DOMINGO POR LA MAÑANA

El domingo 10 a las tres en punto, se celebrará la inauguración de los magníficos terrenos del Hotel Nacional, llevándose a cabo un interesantísimo desafío entre la novena campeona del Chevrolet y el Club Yale.

Dada la calidad de ambos conjuntos y la rivalidad entre ellos existente, este juego promete ser en extremo reñido, y los fanáticos amantes del buen base ball deben darse cita desde temprano en el magnífico terreno de 23 e Infanta, a fin de poder coger buen puesto. El popular "Pepito" Fernández, manager del Chevrolet, nos ha manifestado que su novena se encuentra en inmejorables condiciones, y que sus muchachos se hallan listos para disponer de sus rivales, vía "nueve ceros".

Ese día, también se inaugurará la nueva caseta para los oficiales, y los nuevos dugouts de los jugadores, cosas estas que conjuntamente con la magnífica pizarra ya existente, hacen de estos terrenos unos de los mejores de la Habana.

Mucho es el entusiasmo reinante por esta inauguración, a la que auguramos un resonante éxito.

Rotarán a los referees en la justa de juniors

Campuzano, Azcárate, Raúl Argüelles y Brú serán los oficiales de la Federación

En la temporada junior de basket ball que se inicia el próximo lunes en el amplio y hermoso floor del Club Atlético de Cuba, ha de seguirse un bonito sistema de rotación con los referees del juego, que es justamente algo que se ha venido pidiendo aquí desde hace tiempo.

Siguiendo un ejemplo sentado en los Estados Unidos, donde un mismo hombre no es usado como referee en toda una campaña, la Federación Nacional de Basketball, por primera vez en su historia, ha decidido completar su cuerpo de oficiales con cuatro referees, los cuales serán empleados alternativamente en los encuentros.

El lunes, al inaugurarse la campaña, saldrán a la cancha para trabajar Otilio Campuzano y Ramón Azcárate, que fueron examinados y aprobados por el Comité Nacional de Reglas, que forman Manolo Díaz, José Angel Sordo, Gustavo Lancís y el propio Brú.

La segunda noche de juego actuarán Enrique Brú y Raúl Argüelles, haciéndose el viernes la primera variación al actuar Campuzano con Brú en la cancha.

Quiere decir todo esto, que bajo el nuevo y efectivo sistema que ha de seguir la Unión Atlética en su campeonato de juniors, los teams estarán viendo siempre en acción a distintos oficiales, y no tendrán el menor chance de achacar después sus derrotas a la mala actuación de los mismos.

El lunes, incidentalmente, se espera un lleno desbordante en el floor de los anaranjados al romperse las hostilidades. En el primer turno del programa tendremos en acción al fuerte equipo del Vedado con el Atlético, y después jugará el Fortuna con el Teléfonos.

El anotador de la gran jornada será Belito Pichardo y el timekeeper, como siempre, Joaquín Valdés Ortas.

GANO ARIZMENDI

CHICAGO, noviembre 8. AP.—En una pelea muy caliente que fué presenciada por más de 3,500 personas, Baby Arizmendi de México, derrotó esta noche a Davey Day, de Chicago, por decisión de los jueces, después de 10 rounds de lucha.

Arizmendi ganó por pegar más fuerte en los finales.

M.E.C.D. 2016

ESTA NOCHE, LA VERBENA DEL DEPORTIVO C. GALLEGO

ACORDADA EN FIRME LA PELEA DE LOUIS Y GASTAÑAGA EL 29 DE DICMBRE.

SPORTS — DIARIO DE LA MARINA — SPORTS

AÑO CIII — LA HABANA, SABADO, 9 DE NOVIEMBRE DE 1935 — PAGINA QUINCE

Amateur Aces

—Los eléctricos se preparan.
—Se vengó el Fortuna.
—Un chance del Atlético.

(Por DAN)

Los muchachos del Cubaneleco, que ingresaron en el campeonato junior cuando se descubrió que la "ley no estaba bien aplicada en la revisión del expediente de los juniors", están ahora convencidos de que darán buena batalla por el championship, y no se ocultan para manifestar que el Vedado Tennis será una de sus primeras víctimas.. "Raúl Canosa está dormido sobre sus laureles y nosotros lo despertaremos" —dicen los eléctricos... "El año pasado lo derrotamos par de veces y este año, con mejor team le obligaremos a finalizar en tercer o cuarto lugar"... Los eléctricos no conciben al Tennis como candidato de fuerza para el championship y dicen que todo cuanto se habla alrededor de sus probabilidades es puro "bluff"... (este criterio es bueno para el campeonato. De este modo, cuando se enfrenten Eléctricos y Marqueses, algo bueno ha de verse en el floor)... Los azules nos lucen con buen team, y aunque no creemos que puedan ganar, tenemos la seguridad de que han de dar batalla desde el principio hasta el final... El campeonato junior de la Federación tiene este año extraordinaria importancia, y todos los teams aunque parezca mentira, parecen contar con admirable chance... El Teléfonos, que es el más débil en el papel, dará que hacer por su habilidad en el pase.

El Fortuna se desquitó ya del scoring cerrado que le obligó a aceptar el Deportivo Asturias en días pasados... En un juego de práctica celebrado el jueves por la tarde, los muchachos del Pato conquistaron a la trouppe de Cheo Santana con una anotación de 46 por 22, habiendo anotado el "Mosquito" Ordeñana unas nueve canastas.. El score, terminándose el primer half, fué de 20 por 2 a favor del Fortuna... Esta tarde se inaugura extraoficialmente el floor del VTC... Los juniors celebrarán un match de práctica con los seniors, y después de las actividades del día el coach Canosa dirá "cuál es su chance en la campaña que se avecina"... En estos días será lanzada a la publicidad una selección de los teams que van al junior, hecha por un experto del game, que no ha perdido detalle del entrenamiento... Y puede que muchos se sorprendan al ver que ese seleccionador no da al Fortuna para ganar... Trompeta Mesa tiene historias interesantes que contar y una de ellas comprende a un joven atleta del VTC.. Dice Trompeta que cuando tenga que jugar frente a ese player "estará más suelto que nunca en el floor"... El Cubaneleco, incidentalmente, habla de abrir el campeonato con Corratgé en el center, y esto es algo que no parece muy convincente... Nosotros entendemos que Jorge Estévez podría desempeñar mejor esa posición... Estévez es un formidable saltador y tiene experiencia al lado de Trompeta, De la Torre y Antigas... Cuando el Cubaneleco pueda utilizar a Duquesne y a Costales, ¿quién ha de bajar la bola por el team?... ¿Duquesne? ¿Costales? ¿Antiga? ¿Trompeta Mesa?... (Esto es algo que nosotros quisiéramos saber!)

El team del Atlético de Cuba se encuentra colocado en una bonita posición para la jornada de los juniors... Nadie le concede el menor chance para ganar, sin embargo, todos le respetan... Esto quiera significar que aun cuando el conjunto no salga ganador, cualquier posición que conquiste representa un éxito para el coaching de Rodríguez Knigh... Otro team que está en esas condiciones es el Hispano, que es objeto de una escrupulosa dirección por parte de Manolo Zapico... El Hispano no figura entre los favoritos, pero Zapico está enseñando cumplidamente a sus muchachos y cuando se inicie la jornada más de dos teams tendrán que descubrirse ante sus hombres... Un detalle curioso: cuando se habla del Hispano, todo el mundo piensa en Jarro como máxima figura del equipo, sin embargo, Zapico presentará algunas sorpresas en el terreno, y puede que a la hora de los mameyes sea alguien más que Jarro el que se haga respetar... Por lo pronto, sabemos que Menéndez y Hortmann están jugando un basket de altura.

Con la retirada del Doctor Menocal, ya se ha calmado la atmósfera en la Asociación Atlética Femenina. Menocal queda en las sidelines, y mientras tanto, la candidatura de Don Marcelo Albareda toma empuje y parece consolidarse... Con Albareda estarán Abreu, Gustavo Lancis, Pappy Odoardo y Fernando Fernández Andes... Y tras estos hombres estará una larga serie de clubs. La salida de Menocal prueba elocuentemente su sportmanship, ya que una lucha hasta el final pudo haber sido la causa de la caída de la Asociación... El jueves se efectuó una importante junta de directores en casa del presidente de la Liga Intercolegial para tocar temas de interés en relación con el circuito... Por primera vez en mucho tiempo pudieron reunirse casi todos los directores y se logró un quórum perfecto... Se discutieron modificaciones en el reglamento, y se acordó que para ingresar en la Liga habrá que inscribirse con un año de anticipación... Esto nos parece imposible y creemos que se modificará... Hoy vence el plazo de inscripción de la convocatoria del campeonato colegial de Basket ball para menores de 15 años y la reunión para planear la competencia se dará el lunes.

HABRA EXHIBICION EN EL GIMNASIO DEL ADC MAÑANA POR LA MAÑANA

El próximo domingo, a las nueve de la mañana, el renombrado profesor de Cultura Física señor José F. Heider, ofrecerá a todos sus numerosos discípulos una bella exhibición de ejercicios físicos, así como diversas ilustraciones acerca del uso o empleo de nuevos aparatos puestos en práctica en los más modernos salones de gimnasio de Europa.

La anunciada exhibición se llevará a cabo en el Salón de Gimnasio del Centro de Dependientes, el cual ha sido gentilmente cedido por el Presidente del mismo, quedando invitadas para el acto las alumnas de todos los cursillos ofrecidos por el Profesor Heider.

El acto referido promete ser interesantísimo, pues se divulgará acerca de los más modernos medios de Cultura Física.

Joe Louis pelea en La Tropical en Diciembre 29

Ayer se firmaron los papeles que garantizan el viaje del gran boxer a esta ciudad

NEW YORK, noviembre 8. AP.—Todo parece indicar que Joe Louis va a tener este año un invierno bastante movido, y, aparentemente, el asunto no ha de preocuparle lo más mínimo, pues él es de los que gustan subir al ring una vez cada dos meses por lo menos.

Mike Jacobs, que tiene a su cargo el contrato de Louis, anunció esta noche otra gran pelea para el joven pugilista en el invierno, asegurando que ha firmado contrato para enfrentarse con el peso completo español, Isidoro Gastañaga, en el Stadium de La Tropical en La Habana, el próximo día 29 de diciembre.

El convenio cristalizó después de dos días de arreglos con Sammy Tolón, promotor cubano, que aseguró que Louis podrá provocar una entrada de 100,000 pesos en La Habana.

Louis saldrá para La Habana tan pronto como termine de pelear con Paulino Uzcudun, cuya pelea está anunciada para el Madison Square Garden, el día 13 de diciembre.

Jacobs tiene ya cuatro peleas para Louis en el Invierno, y se sabe que le han hecho proposiciones para seis más.

Los otros bouts son con Charley Retzlaff en Chicago, el día 17 de enero, y con un oponente que se le señalará en su oportunidad en el Garden, en el mes de marzo.

HABANA - MADRID

RESULTADO OFICIAL DE LA FUNCION CELEBRADA ANOCHE

PRIMER PARTIDO

Ortega y Buendía, blancos	17
Girón y Cubota, azules	25

Ganadores: AZULES.

PRIMERA QUINIELA

1—Ortega	3	$ 5.90
2—Buendía	1	2.04
3—Girón	3	3.54
4—Cubota	6	2.41
5—Barrios	2	1.96
6—Aníbal	3	2.04

Ganador: CUBOTA.

SEGUNDO PARTIDO

Valenzuela y Betancourt, blancos	30
Pascau y Epifanio azules	17

Ganadores: BLANCOS.

SEGUNDA QUINIELA

1—Valenzuela	6	$ 2.17
2—Betancourt	0	3.14
3—Pascau	2	3.14
4—Epifanio	3	1.41
5—Bernal	1	3.53
6—Azpeitia	3	3.76

Ganador: VALENZUELA.

TERCER PARTIDO

Bernal y Aníbal, blancos	30
Salvador y Azpeitia, azules	15

Ganadores: BLANCOS.

He aquí distintos aspectos de interés del juego de foot ball celebrado entre los elevens de Notre Dame y Ohio State, donde los católicos lograron un aplastante triunfo en los últimos momentos. Una crónica de este juego, escrita especialmente para DIARIO DE LA MARINA, aparece en otro lugar de estas páginas.

Un final melodramático fué lo que le dió el triunfo al team de Notre Dame sobre Ohio State

Varios forward passes que cristalizaron en el momento oportuno, hicieron posible la victoria de Notre Dame sobre Ohio Statet, concediendo al team un chance para el campeonato mundial

En final melodramático que ha tenido pocos paralelos en la historia del foot ball colegial, los irlandeses de Notre Dame, vinieron de atrás con un magnífico ataque aéreo y convirtieron lo que parecía una derrota en la más brillante victoria, rompiendo los sueños que mantenía Ohio State de ser Campeones Nacionales.

Dejando a una muchedumbre de 81,108 espectadores casi sin habla, Notre Dame vino de atrás, y en el último período anotó tres touchdowns, haciendo con ello el come back más sensacional que se recuerda en el gridirón. El score al finel del juego fué 18 por 13.

Pilney, héroe del juego, fué el que faltando solamente un quarter para la terminación del game, tocó la clave que desató a los irlandeses y los llevó a la victoria. Durante este último quarter, en donde se derrumbó la defensa cerrada que mantenía Ohio State, a consecuencia de los constantes ataques aéreos de sus contrarios Pilney fué el factor que animó a su team.

La magnífica corrida de 26 yardas de este pequeño y rápido back, y el pase de 12 yardas a Francis Gaul, preparó la decoración para que Notre Dame anotara su primer touchdown al principio del último quarter.

Un gran pase y una corrida de 37 yardas de Pilney, y después de haber avanzado 79 yardas como consecuencia del ataque aéreo y Notre Dame anota su segundo touchdown. Al fallar Fromhart's el placé kick para el punto que significaba el empate, lució fatal para Notre Dame, pues el final del juego estaba a la vista, pero Notre Dame todavía tenía un punch final guardado.

Ayudado por un "break", al recobrar la bola como resultado de un fumble de Ohio State, Pilney comenzó el ataque final con una corrida de 32 yardas poniendo la bola en la yarda 19 de Ohio State. Al terminar esta magnífica jugada, Pilney fué retirado del juego, como consecuencia de un tendón lastimado por el terrible tackle de sus oponentes, pero los Irish todavía tenían otro magnífico sustituto con quien reemplazarle.

"Shakespeare", quien lució un importante factor durante todo el juego por su magnífico kicking, corrió hacia atrás hasta la yarda 38 de Ohio, desde donde lanzó el magnífico pase que terminó el juego. Millner lucía bien cubierto mientras corría hacia el end zone, pero hizo una magnífica cogida que valió por el tercer touchdown y la decisión del juego.

Al finalizar el choque, una inmensa muchedumbre se lanzó al terreno, y arrancó los postes del goal, celebrando la victoria con un formidable snage dance detrás de la banda que tocaba el himno de Notre Dame.

La sexta victoria consecutiva de Notre Dame, no solamente fué agradable por la forma en que se consiguió, sino porque subió el prestigio de Notre Dame en el Gridirón como no lo había hecho en cinco años. Bajo la dirección de Elmer Layden, actual coach de Notre Dame, y años atrás miembro de los famosos "Cuatro Jinetes", Notre Dame con esta victoria lanzó su reto por el Campeonato Nacional.

Notre Dame fué completamente aplastada por Ohio en el principio del game, y durante el primer half, Ohio anotó 13 puntos con un impresionante ataque y una defensa cerrada. Intercepciones de pases, condujeron ambas veces a Ohio a anotar. Como resultado de una intercepción, vino el primer touchdown, pues Boucher, bien protegido por sus tacklers, corrió 72 yardas, anotando. El segundo se produjo cuando el niño mimado de Ohio State "Jumping Joe" Williams, con un ataque constante a través de la línea de Notre Dame, condujo a su team 51 yardas hasta anotar. La decoración para este avance vino como resultado de la intercepción de un pase de Shakespeare.

La victoria de Notre Dame, fué doblemente grande, pues batió al team de Ohio State, que se mantenía invicto, y que tenía grandes esperanzas de acabar la temporada con esa gloria.

Los line ups:

Notre Dame.	Pos.	Ohio State
Millner	LE.	Wendt.
Pfefferle	LT.	Hamric.
Lautar	LG.	Karcher
Solari	C	Jones
Martin	RG.	Smith
Kopczak	RT.	Harre
Peters	RE.	Rees
Fromhart	QB.	Pincura
Shakespeare	LH.	Heekin
Layden	RH.	Boucher
Carideo	FB.	Kabealo

Score de entradas:

Notre Dame	0	0	0	12	—18
Ohio State	7	6	0	0	—13

Chance It, con mucho peso, tendrá que hacer su mejor carrera para vencer hoy

Arctic Land está en magníficas condiciones y debe derrotar a la hija de Chase Play. Wahmi, un debutante, ha practicado bien. Wandering Gold parece un ataja

Chance It, con sus 115 libras, va a tener que correr su mejor competencia, si ha de ganar la quinta carrera de esta tarde en nuestro hipódromo. La veloz hija de Chance Play, considerada, como una de las mejores sprinters de Oriental Park en la actualidad, cargará 115 libras y por ahí puede que se le escape la victoria.

Si la yegua del doctor Rodríguez cargara menos libras es posible que fueran más destacadas sus probabilidades de victoria. Pero con 115 libras y teniendo de contrario máximo a un ejemplar que como Arctic Land se encuentra en maravillosas condiciones, difícilmente podrá esperar a vencer a la potranca hija de Cloudland Con Chichi Moore al lomo, que ha manifestado recientemente que si King-s Minstrel tuviera que batirse con Arctic Land él no está seguro cual triunfaría, la cosa no es para pensarlo mucho. Y Chichi que ha montado a ambos pur sangs recientemente es autoridad de peso en este asunto.

Por lo que damos como una de las más probables victorias del día la de Arctic Land en el interesante purse de la quinta competencia

La primera

Con una justa de largo metraje se inicia la fiesta hípica de hoy, Es a milla y cincuenta yardas la cosa y Maple Circle, débilmente montada por Armando Martínez, el pasado domingo debe ser conducida al triunfo por el aprendiz M. Martínez, hermano de aquel, que viene adelantando mucho. Royal Guinea por su afición a negociar distancias largas con algún éxito, parece el contrario indicado aunque las doce libras de ventaja que le está dando la jaca de Pardón a la potranca de la señora Moore nos parecen inclinar a balanza favorablemente a este último ejemplar.

Debutantes

Wahmi, un debutante que ha practicado bien, tiene un gran chance de ganar la tercera carrera del día. Será montado por Chichi Moore y si repite una práctica recientemente difícilmente perderá Se presentan por primera vez ante nuestro público en esa carrera también Distinet y Disruptión, con Black Vim y Edie ya conocidos. Si Wahmi no gana esa justa, creemos que Black Vim vendrá a matar a sus otros rivales.

La cuarta parece un caramelo para Wandering Gold. Va con Nico Fernández a bordo y realmente los contrarios de la jaca de Tapia no aparecen en el programa, sobre todo si la rista sigue seca De Fover Wolkles tendría un buen chance, aunque apesar de ello nos gustaría Wandering Gold

Camp Boss nos gusta sobre Thunder Speed en la sexta a cinco furlongs La distancia parece buena para el hijo de Campfire que está en gran forma. Pero Thunder Speed con Pernia a bordo será un contrario de consideración. Little Turtle, con algún resto de su velocidad de antaño, presentará batalla en esta justa, sin duda alguna.

En la séptima nos gusta Toast Master con Noreda, segundo, que prefiere mayor distancia y en la última Dunora debe vencer al grupo que se le enfrentará esta tarde.

Gran fiesta hípica que se repite mañana domingo con el debut de varios ejemplares más

PEDRO MARTINEZ GANO POR KNOCK OUT

NEW YORK, noviembre 8. AP. Pedro Martínez, portorriqueño, de 136 libras, noqueó esta noche a Joey Greb, en New Yorg, en el segundo round de la pelea a ocho que ambos celebran roaqui.

GANO ALEKHINE AL DR. EUWE EN AJEDREZ

AMSTERDAM, noviembre 8. AP.—Dr. Alebhine, campeón mundial de Apedrez, derrotó esta noche al doctor Eume, en la partida que ambos tenían suspendida, después de 65 movimientos.

Alekhine tenía un peón de ventaja cuando se reanudó el juego, y eso fué suficiente para darle la victoria.

Carrillo contra Meliton mañana en la "Cristal"

Ayala contra Ramiro Almagro en otra de las peleas del ameno programa dominical

Marcelino Carrillo el peso welter que está encargado de la pelea estelar del próximo domingo diez a las neeve p. . en el Stadium Cristal se encuentra en inmejorables condiciones y listo para demostrar a los fans que aún hay Marcelino por largo rato dentro del deporte viril. Según nos manifiestas u mentor y guía desde hace aos, el deportista Firpo.

Marcelino Carrillo reprisará con el novel púgil Alberto Melitón, popularmente conocido por Battling Meliton, protegido del capitán Ayundante del Honorable señor Presidente dela República Héctor Aguilera a la totalidad d elos boxers Orientales.

Atracciones

No solo es la pelea entre Carrilo y Melitón, la que tiene intrigado al fanático, Ricardo Ayala un magnífico prospecto de la categoría ligera que solo ha combatido con leones, se presenta en otro de los bouts importantes frente a Ramiro Almagro, el popular «Orejita» protegido de Arturo Cordovés , que ha de ser la sorpresa de la noche, porque siendo un novato que hace su primera presentación sorprenderá a los fans con su técnica y gran des conocimientos... En otro bout a cuatro episodios, Miguel Angel Pérez el popular «Ñañaeña» hace su come back, frente al «Terrible cocinero II» Edmundo Cárdenas que se encuentra O. K

Para dar apertura a la fiesta pugilística, Mario de Cárdenas, conocido por el rey de las Tablas, por tener esta decisión en casi todos sus anteriores encuentros y, que rompió el «ñequismo» el pasado sábado cuando venció de manera fácil al popular Machito, se verá con otro pino nuevo de promesa; nos referimos a Antonio Martínez, ídolo del Juanelo.

Los precios saben los fanáticos que son irrisorios para las clases de peleas que ofrecen estos muchachos, los asientos magníficamente situados de grada solo costarán 20 centavos mientras que las Preferencias tienen un valor de treinta centavos, las sillas del ring 50 centavos. Las Damas como es costumbre implantada por Juan Oliva, tendrán la entrada gratis a cualquier localidad

En Hershey esperan con enorme entusiasmo al team de Cárdenas para iniciar la serie final amateur

Agapito Mayor y Manolo Fortes serán los pitchers del partido de apertura. En Hershey esperan un éxito grande. Y creen que la serie no verá nunca el cuarto game. Otros detalles

HERSHEY, noviembre 8. (Por teléfono) El Deportivo de Cárdenas estará altamente entusiasmado y esperanzado para la gran serie final del campeonato nacional amateur de baseball que ha de iniciarse el domingo por la tarde en estos terrenos pero, Hershey está preparado para cualquier invasión extraña y no permitirá en nisgún momento que sus muchachos pierdan el gallardete a que tienen derecho por la magnífica labor que han desarrollado en la justa recién terminada en la Habana.

Para decir verdad, en Hershey no tienen la menor idea de que han de perder la serie y todos los players del team aseguran que la lucha no pasará del tercer juego,, pero como en el base ball nada ha podido escribirse nunca por anticipado, la alta dirección del team trata de mantener a todos los hombres en constante entrenamiento a fin de que puedan abrir la serie en posición de apuntarse un éxito señalado

Fortes irá al box

Ya es cosa decidida que Manolo Fortes vaya al box por los locales. El manager Viego considera al joven indio la llave de sus triunfos de la temporada, y se propone romper con él las hostilidades, a fin de que, por rotación natural pueda proporcionarle dos de los tres triunfos que tiene que conquistar. El otro game será dejado para la conquista del espectacular Felo Suárez.

No habrá una sola variación en el line up oficial del Hershey para la serie. Cuando los dos teams salgan al terreno el domingo por la tarde López estará en el backstop; Blanco, Santa Cruz, González y Quilla Valdés en el infield, y Román, Del Sol y García en los jardines. Esta novena fué buena para barrer con el campeonato de la Habana, y el manager Viego no ve razón alguna para variarla en la serie final.

«Ese será mi lineup en la serie»—ha dicho Viego en el día de hoy. «Y ese team será el que proporcionará a Hershey su segundo galardete consecutivo en la Liga Nacional»

Manolo Fortes, desde luego, se encargará del pitching, y puede asegurarse desde ahora que ello significará una especie de purgante para los bateadores del Cárdenas

El Deportivo practica

El Deportivo de Cárdenas por su parte,no quiere ceder terreno a sus adversarios y está realizando en sus terrenos todas las prácticas que parecen necesarias para darle bonita forma al team.

Los muchachos están mejorando notablemente, adquiriendo mayor team work del que ya poseen, y puede afirmarse desde ahora, sin temor a una tonta exageración que cuando el primer juego de la serie se ponga en marcha, el pueblo de Hershey verá en acción a la nopena más inspirada que ha visitado esa localidad durante el presente año.

Los Cardenenses tienen mucha fé en su combinación de segunda base, donde patrullan Manolo Torres, veloz short storp y Ramiro Carlés, que pivotea lindamente los dobles plays, y esperan mucho del hitting de Masicue y del catcher Alliza.

Los Deportivistas enviarán a la lomita al pitcher Agapito Mayor y sus leales aseguran que los jugadores del Hershey verán, por primera vez en acción, a un pitcher de tanta velocidad como Quevedo y Adrián Zabala que sabe como hay que lanzar para mantener a los contrarios en un hilo todo el tiempo.

Mayor se lleva admirablemente con el catcher Alliza, y Cárdenas confía que esa combinación será buena para proporcionarle el primer éxito de la serie.

Enorme entusiasmo.

Demás está decir, desde luego, que en Hershey se espera la serie con enorme entusiasmo. Todo el pueblo se ha dado cuenta del gran esfuerzo que realiza el club del Central para proporcionarle una lucha de enorme interés, a la usanza de la serie mundial, y sabiendo que los players cardenenses se harán acompañar por algunos cientos de aficionados, se reunirán en gran número para cubrir los stands y proporcionar al club el cheering que necesita para salir airoso.

Tratándose de su verdadera localidad, Hershey quiere probar que sabe apoyar conjuntos ganadores y hará lo posible por llenar el field desde hora temprana antes del game.

EL MANAGER DE LOUIS ACEPTO VENIR A LA HABANA EN DICIEMBRE

Mucho nos extrañó la negativa de Isidoro Gastañaga en pelear contra Joe Knight. Realmente supusimos que el vasco le había cogido miedo al norteamericano, pero la verdad es que el español no ha querido correr riesgo, porque tenía en proyecto otra pelea que seguramente le será más beneficiosa, en todos sentidos, la que celebrará contra el presunto Campeón de los Heavies, Joe Louis.

Anoche tuvimos la suerte de encontrarnos co nel señor Rafael Cepeda y Stimpson, Delegado Unico de la Comisión Nacional de Boxeo y Luchas, y nos dió la grata noticia de que Luis Pargas había recibido en el día de ayer un cablegrama del manager del conquistador de Maxie Baer, en el que aceptaba las proposiciones que se le habían hecho para venir a pelear a la Habana, contra Isidoro Gastañaga, el día 29 de Diciembre.

De mnera que los fanáticos, como nosotros, tienen motivos de frotarse las manos de gusto. En el mes de los lechoncitos tendremos la oportunidad de ver a la maravilla negra, y nada menos que contra el mejor prospecto que entre los pesados puede presentarse en la actualidad.

INTERESANTES PELEAS SE HAN DE CELEBRAR ESTA NOCHE EN PINAR DEL RIO

Esta noche se ofrecerá la segunda pelea de la temporada en Pinar del Río, en el Stadium Occidente, promoteada por Ramón Díaz.

Sixto Morejón, el popular "Chocolate Pinareño", que hace más de dos años que no toma parte en encuentro de boxeo en su ciudad natal, frente a Esteban Hernández, el único peleador que ha podido sostenerse durante 8 episodios frente al recio pegador pinareño, "Guajiro Salvaje", la última

Actuará de referee, el popular conSiki, el agresivo negrito pinareño que se está distinguiendo por su fuerte pegada, mientras que en los otros bouts Juan Manuel Castro, Mike Castro vs. Jesús López y Gómez vs. Luis Batle.

Actuará de refere, el popular con

Con magnífico material en sus filas, el Cubaneleco debe dar mucho que hacer en la season

El quinteto que ha de colocar Héctor Muñoz en el floor ha de dar mucho que hacer a los líders por su velocidad y punch. Hasta el día 8 no podrán entrar en acción Duquesne, Deschapelles y Juan Torres. Es un team muy veloz

(Por PEDRO GALIANA)

NOTA:—(Este es el tercero de una serie de artículos que iremos publicando en estas páginas describiendo los teams que han de ir al campeonato junior de basket ball que se iniciará el lunes próximo en el floor del club Atlético de Cuba).

El Club Cubaneleco

Delegado, Alberto Barreto.
Coach: Héctor Muñoz.
Jugadores regulares:
Manolo Quintela, y Alberto Antigas, forwards.
M. Corratgé, center.
Trompeta Mesa y Niño de la Torre, guards.
Reservas:
Arturo Costales, Eddy Gutiérrez, Jorge Estévez, Carlos Duquesne, Alberto Deschapelles, Juan Torres.

Un team muy veloz

El five junior del club Cubaneleco, de esto no cabe la menor duda, ha de ser uno de los más veloces que se presentarán en el campeonato nacional que comenzará el lunes próximo en el floor del CAC. Y usted puede tener la seguridad de que «el team que quiera asegurar el championship tendrá que batir muy duro el cobre cuando le toque enfrentarse con los muchachos que ha de dirigir Héctor Muñoz».

Basta examinar el squad del team eléctrico para darse cuenta de su potencia, y, todos tenemos que convenir que si el coach eléctrico logra un poco de uniformidad en ese grupo de players, algo grande ha de salir del conjunto.

El team regular, tal como ha sido combinado, luce potente en el papel y será interesante saber si en el terreno logra los resultados que todos esperan.

Buenos forwards

Manolo Quintela es, en opinión nuestra, uno de los forwards más peligrosos que hay en Cuba, entre juniors, tirando cerca del goal, y Antigas, que luce muy mejorado este año, debe formar con él una pareja de altura, Quintelita sabe escapársele al guard enemigo, y es una especie de «peligro amarillo» cuando tiene que tirar al goal, después de haber capturado una bola de rebote.

El team junior del Hispano de 1933 tuvo una gran máquina defensiva en el campeonato, y todos debemos recordar que Quintela, jugando entonces para el Ferroviario, se burló infinidad de veces de Medina y Cordal para anotarse impresionantes canastas

Antigas, que producirá con el la pareja regular, está jugando con mucho más asiento—algo que le faltaba para hacerse de sentir—y se nos cuenta que ya no gusta de driblear tanto, en su afán de producir él sólo la jugada.

De igual modo que el player de foot ball que no trata de seguir la interferencia luce totalmente perdido en el field, sean cual fueren la intensidad de sus piernas, el basketbolista que no sigue una combinación se inutiliza en el piso, y Antigas, que tuvo amarga experiencia en otros campeonatos, parece haber aprendido perfectamente la lección, y luce listo para resistir la gran prueba a que será sometida

El center aceptable

Si se nos permite hablar aquí con entera sinceridad, no creemos que Corratgé sea el nombre indicado para centrear el Cubaneleco, si el team tiene aspiraciones championables. El muchacho, aunque veloz y agresivo, nos luce algo fuera de las bases fundamentales del game, y pudiera ser que al perderse con frecuencia en el floor, echase a tierra las aspiraciones de su equipo. Ahora bien, los que están actuando diariamente con él nos aseguran que ha progresado un millón y Héctor Muñoz, que le dirige, afirma que ha mejorado tanto como resultar un player de confianza en el piso».

Queriendo jugar y tratando de no «irse del floor», Corratgé puede resultar una ayuda excelente, pues tira bastante bien al aro y, como dijimos anteriormente, es un player agrsivo que no se dá por vencido en ningún instante. Por tanto, si Héctor está seguro de que « ésta vez ha de responder en forma,» entonces puede esperarse algo interesante de su demostración.

Los guards

La pareja de guards de los eléctricos es buena. Trompeta es un jugador de primera, un gran producto de Cappy Campuzano, y tenemos la seguridad de que ha de destacarse en la campaña. «Trompe» sabe jugar y contando con un team donde no tenga que matarse ha de representar un buen role a la ofensiva y defensiva.

El niño de la Torre, por su parte, resultará un «standing guard» de empuje, y conociendo ya el estilo de juego de Trompeta, se unirá herméticamente con él para formar una de las mejores combinaciones defensivas del campeonato.

Las reservas

El departamento de reservas es también de los buenos. Jorge Estévez puede salir al floor en rescate de Corratge en la seguridad de hacer un magnífico papel, y nada nos extrañará si el sobrino de Aramis del Pino alcanza el puesto regular antes de que la campaña se ponga dos semanas vieja.

Costales fué una de las estrellitas del Regla en la última temporada de los sociales, y tiene enorme experiencia para destacarse en juniors. Su juego es brillante en todos sentidos y si logra recuperar su forma del año pasado ha de ser una de las figuras más destacadas del junior.

El otro suplente que está listo para comenzar el campeonato en el squad es Eddy Gutiérrez, que puede considerarse uno de los anotadores más oportunos de los juniors Eddy derrotó el año pasado al Vedado en par de ocasiones con sus efectivos golas, y es un muchacho que va mejorando por día. No será quizás, un player de primera clase, bueno para irrumpir en el floor desde el primer momento, y hacerse de sentir, pero, enviado al piso en momentos oportunos, podrá dar el resultado apetecido para alegría de todos los leales del club.

Tres refuerzos importantes.

La aspiración legítima del Cubaneleco, que tiene buen material para optar por el pennant, descansa mucho en el refuerzo que ha de recibir en los primeros días de diciembre—últimos games de la temporada— en el cual aparecerán Carlitos Duquesne, Alberto Deschapelles y Juan Torres.

Estos tres jóvenes players, son excelentes jugadores y han de representar un refuerzo considerable para el Cubaneleco en el momento crítico.

Por tanto, si el team de Héctor Muñoz logra sostenerse en la lucha por el campeonato hasta el momento en que el trío pueda reportar, el Cubaneleco ha de verse bien defendido y dará buena batalla por el championship.

Es opinión nuestra que el team eléctrico luce con chance de llevarse el campeonato—siempre que sus hombres logren levarse enel terreno y no juguen localmente— y tenemos la firme impresión de que el grupo resultará un contendiente de fuerza desde el primer momento hasta el final.

TOPICOS FUTBOLISTICOS

Por PETER

—«La Leyenda del Beso».
—Hoy en el Centro Gallego.
—Siete conjuntos musicales.

Esta noche será la gran fiesta del Club Deportivo Centro Gallego.

La gran verbena «La Leyenda del Beso».

Se trata de una fiesta que han preparado los señores del alto mando de esa simpática institución deportiva en un espacio de casi un mes, lo que quiere decir, que no faltará un sólo detalle para que resulte todo lo interesante que lo han ideado los más optimistas asociados.

Los hermosos salones del Centro Gallego, el mejor escenario para dicha verbena, han sido adornados profusamente, y esta noche lucirán una iluminación «a giorno».

Se han repartido un gran número de invitaciones entre distinguidas señoritas, lo cual es un presagio de éxito. Siempre las fiestas del Deportivo Centro Gallego han tenido un sello especial de distinción.

Y esta de hoy, batirá todos los records, no ya por el número de invitaciones que se han extendido sino por la gran preparación que ha tenido, y además, por la garantía de los concursos musicales que han de alternar en la ejecución de los bailables

Los hermanos Martínez, Antonio M Romeu, Belisario López, Sonora Matancera, Cubano 1927 y el Quinteto Tomé, forman el team musical que hará las delicias de los buenos bailadores.

La entrada de los caballeros sólo costará 80 centavos.

Un gran triunfo, pues, el que obtendrán esta noche los galleguistas en su hermosa verbena «La Leyenda del Beso».

Mañana domingo estarán de fiesta también los muchachos del Club Deportivo Luyanó, en sus salones de Teresa Blanco, 49

De una a siete de la tarde ofrecerán a sus asociados un recibo bailable, que resultará espléndido, entre otras cosas, por el detalle de que Belisario López y la Sonora Nacional serán los encargados de la ejecución de los bailables.

Muy agradecidos a la invitación que nos envía el señor Modesto Sandá, Presidente de la simpática institución.

Ha despertado gran interés entre nuestros aficionados el gran programa balompédico organizado por la Beneficencia Naturales de Galicia para el festival que se celebrará el domingo 17, en el Campo Cerveza Polar, cedido galantemente a los organizadores por el señor Nicolás Sierra.

Ese día Iberia e Hispano y Juventud Asutriana y Centro Gallego, jugarán en opción a dos bonitos trofeos que serán exhibidos la semana entrante en los principales establecimientos habaneros.

Además, se exhibirá también la bonita escribanía que se disputarán los dos equipos juveniles, a los que está encomendado la iniciación de la gran fiesta deportiva benéfica

El Deportivo Hispano América está preparando una gran velada para el día 16, el próximo sábado, en los salones de Prado.

El doctor Félix Suárez, presidente de la Comisión de Fiestas se encuentra muy atareado en la confección del gran programa.

Es una fiesta para celebrar un aniversario de la fundación del Hispano, y todas las que han venido celebrando hasta el presente, han resultado lucidísimas. Y ésta de este año, superará a las anteriores.

Mañana domingo habrá futbol en el Campo Cerveza Polar, en opción al gran concurso por la Copa La Cotera.

Toca jugar al Olimpia con el Hispano y al Centro Gallego con los Campeones Nacionales de la Juventud Asturiana.

De más está decir, que los equipiers del team de los Alacranes no podrán participar de toda la fiesta que esta noche se ofrece en el Centro Gallego, Chorens, que actualmente actúa de Entrenador del equipo ha dado órdenes para que a las once se termine para los jugadores la rechalata».

ACUERDOS UNIONISTAS

Noviembre 8—193g.

Aceptar, después de haber transcurrido los treinta días reglamentarios a las siguientes solicitudes de inscripción: Gustavo Fernández Araoz, Vicente Galán y Mejer, por el Vedado Tennis Club; Guillermo Pérez García, Jesús Burés Polo, Alfredo Redondo Newhall, Luis Oca Pérez, Higinio García Muro, Horacio Guzmán Alfonso, Gustavo Fernández Méndez, León Burés Polo, por el Club Atlético de Cuba; Rolando M. Corratgé, Vidal, Jorge Octavio de Mena, Federico López Garviso, por el Club Cubaneleco; Ricardo Saladrigas García, José Olmedo García, Esteban Echevarría Galán, José Menéndez Riera, por el Club Deportivo Hispano América; Ramón Lagomasino Villarreal, José Rodríguez Ceballos, Nicolás Sánchez Villarnovo, Juan Gómez López, Armando Pérez Ruíz, Florencio Salado y Massó, José Morales Lucena, Raúl Revilla Agudo, Alberto Reyes de la Fe, Horacio Canteler Hernández, por el Cuban Telephone Club. Antonio Torres Díaz y Miguel Iglesias Fuentes, por el Fortuna Sport Club.

Aceptar el alta de los siguientes atletas: Arturo Costales Muro, por el Club Cubaneleco, y Armando Rubio Ferrer, por el Cuban Telephone Club.

Conceder el permiso solicitado por el Vedado Tennis Club para celebrar un juego de exhibición de baseball contra el team del Central Algodones, el próximo día 24 de los corrientes.

Se acuerda acceder a lo solicitado por el atleta Sr. José Pagola Ferrán, por cuanto se ha demostrado de una manera fehaciente, por su escrito de fecha 12 de Febrero del actual año, que su solicitud de alta hecha por el Fortuna Sport Club en 31 de Octubre de 1134, se presentó a tenor de lo dispuesto en el artículo 34 del Reglamento, aunque así no se hiciera constar en el documento de referencia.

Lea ¡ALERTA! al mediodía. Y AVANCE por la tarde.

M.E.C.D. 2016

HALLANSE HACIENDO GESTIONES LOS VECINOS DEL CENTRAL "PARQUE ALTO" PARA QUE MUELA ESTE AÑO

Produce gran pena en el "Chaparra" la muerte de un peón

Un autor chaparreño tiene en preparación una novela. Algunas notas de sociedad

LIBRO EN PREPARACION.—El señor Eustaquio Gómez García, antiguo empleado de esta finca azucarera, donde presta sus modestos servicios, es un aficionado a las letras, que en otras épocas ha colaborado en un periódico local y actualmente, con el título de «La Sierra», tiene en preparación una novelita, que verá la luz dentro de poco.

Que el señor Gómez García, continúe su obra hasta darle fin, y que obtenga el mayor éxito en sus empeños, son mis deseos.

MUERTE SENTIDA.—Nos referimos, a la del señor Ramón Rodríguez, que prestaba sus servicios como chauffeur del Departamento de Ingenieros, y a quien tratábamos desde que vinimos a laborar a esta empresa.

Un desequilibrio en sus facultades mentales lo llevó a la tumba, dejando sumidos en el mayor desconsuelo a sus familiares y a cuantos lo conocían, como hombre laborioso y trabajador.

Hasta sus atribulados deudos, hacemos llegar nuestro más sentido pésame.

PARA LA HABANA.—Partió para la capital de la República, la distinguida señora Fredesvinda G. de Fernández, acompañada de sus queridos hijos, Olga y Alberto. Se proponen pasar una corta estancia en la bulliciosa ciudad habanera, en la residencia de estimados familiares.

Que esta le sea muy grata, son los deseos del cronista.

DE REGRESO.—Después de haber disfrutado de varias semanas en la Habana, ha regresado a esta localidad la joven señora Adelaida Díaz de López. Hasta la estación de las «Parras», fué a recibirla su esposo, nuestro estimado amigo el señor Juan López compañero de oficina.

Por este medio le saludamos.

UN AMIGO.—Hemos tenido el gusto de saludar al señor Manuel Ramón Rodríguez, sargento del Ejército Constitucional, que desde hace algún tiempo se encuentra destacado en el central «América». Vino por estos lares en viaje de recreo, para pasar algunos días en unión de sus amantes familiares, como también de buenas amistades. El sargento Ramón, fué Jefe de Puesto, de este central, donde siempre contó con la estimación de todos.

UNA AMIGUITA.—Breve estancia permaneció en esta localidad la simpática y agraciada señorita Estrellita Bruzón que durante la zafra presta sus servicios en el principal centro de contabilidad de esta Compañía.

Le saludamos muy afectuosamente.

Rodil, Corresponsal.

V I B O R E Ñ A S

FELICITACIONES.—Señala para hoy el Calendario Católico las festividades de los Teodoros y Orestes.

Entre los primeros felicitaré al muy caballeroso amigo Teodoro Silva; muy relacionado en nuestros círculos mercantiles.

Teodoro Garmendía: Teodoro Alonso; el atento y cumplido joven Teodoro Cruz y Teodoro Lecuona al to empleado del National City Bank.

Entre los Orestes recuerdo a Orestes Soto; Orestes Rodríguez; Orestes Lamelas y el estimado joven Orestes Lecuona; ex-oficial del Ejército Nacional.

Deseo a todos las mayores felicidades en su día.

A. A. DEL INFANTIL.—En atenta carta que me envía Andrés Mujica; el joven Secretario de la «Asociación de A. A. del Infantil»; me informa la fecha de la próxima fiesta que celebrará esa simpática institución.

Se llevará a efecto el domingo 17 del mes en curso; consistiendo en una «tarde bailable» para sus socios exclusivamente.

Les auguro el éxito.

OLIMPIA REYES PUJULA.—Una figulina de celestiales encantos celebra mañana su fiesta onomástica.

Trátase de Olimpia Reyes Pujulá; señorita en la que se reunen en dualidad exquisita la gracia y la seducción.

Halagadísima con múltiples felicitaciones se verá la señorita Reyes a la que irán a acompañar las más bellas flores a manera de delicados mensajes de afecto.

Para la adorable Olimpia; inspiradora de la más dulce admiración; llevan estas líneas mi cordial felicitación llevan estas líneas mi cordial felicitación.

NOTA DE DOLOR.—Verdadera pena ha causado en la sociedad víboreña la noticia del fallecimiento del señor Felipe García Landín; jefe de una distinguida familia de la Víbora.

Rodeado de sus amantísimos familiares dejó de existir tan respetable caballero en su residencia de la Loma del Mazo.

A sus acongojados familiares y especialmente a sus desoladas hijas las señoritas Gloria y Estrer García Landín; envío mi pésame más sentido.

VIBORA UNION CLUB.—La floreciente sociedad que tiene su «home club» en la Avenida de Pocito número 29 se dispone con gran entusiasmo a celebrar su primera fiesta de la temporada invernal que lo es a la vez de su nueva Directiva.

Está señalada para la tarde de mañana domingo; pudiendo decirse que es extraordinario el embullo que para la misma reina entre la juventud bailadora.

A más de un sexteto amenizará el programa bailable la reputada orquesta que dirige el joven Enrique del Castillo.

Su éxito está descontado.

LA ALEGRIA DE UN HOGAR.—La dicha más completa sonríe en estos momentos en el hogar de un distinguido matrimonio de esta sociedad.

El del cumplido caballero Charles de Cárdenas y Culmell y su bella esposa la dama tan gentil y elegante Luisita Plá.

Besan llenos de justificado júbilo una hermosa niña fruto de su santa y venturosa unión.

Con tal motivo están recibiendo las congratulaciones de sus incontables amistades; uniéndose a ellas las del cronista.

NUEVOS ESPOSOS.—En la Iglesia Parroquial de Marianao se llevó a efecto con gran lucimiento la boda de la bella y distinguida señorita Esther Núñez de Villavicencio y García y el caballeroso joven Guillermo York y Valmaña; teniente de la Marina de Guerra.

Una brillante ceremonia que sirvió para congregar en aquel templo a una nutrida concurrencia formada por familiares y amigos de los felices contrayentes.

Ante el bello y valioso altar donde se veneran las imágenes de San Francisco Javier y la Caridad del Cobre regiamente adornado con plantas y flores; quedaron bendecidos los amores de tan enamorada parejita.

Del religioso acto fueron padrinos la señora Aurora Valmaña viuda de York y el señor Mario Núñez de Villavicencio.

Testigos por ella los señores Raul Armengol; Héctor Herrera; Manuel Castiñeiras y César Fernández.

Por el afortunado novio los señores Miguel Mergares; capitán José Llaneras; Oscar Comesañas y el comandante Manuel de la Paz.

Sea eterna su luna de miel.

DR. LUIS MUÑIZ ANGULO.—Tan querido y servicial amigo; que es Capitán médico del Ejército; es objeto en estos momentos de las más cálidas felicitaciones por su merecido nombramiento de médico de la Sala de enfermedades nerviosas y mentales del Hospital General.

El doctor Muñiz Angulo que es un notable especialista en trastornos del sistema nervioso ocupaba hasta hace poco tiempo un importante cargo en el botiquín del Sexto Regimiento.

Yo que lo aprecio de veras lo felicito muy calurosamente deseándole los mayores éxitos.

JOSEFINA MORELL DE PAIS.—He recibido la agradabilísima visita de tan celebrada soprano; joven y elegante dama; bella esposa del cumplido y atento amigo doctor País Gutiérrez.

Josefina quiso invitarme personalmente a dos hermosas fiestas artísticas por ella organizadas.

La primera el próximo domingo en celebración del cuarto aniversario de su afamada «Hora Ensueño» en la CMBX desde las nueve y media p.m. a la una y media de la madrugada del lunes con un selectísimo programa en el que los principales números están a su cargo.

La segunda es una extraordinaria función como merecido homenaje que se le dedica el domingo 17 a las 8 y media p.m. en el salón teatro de la «Agrupación Artística Gallega».

Con doble motivo permanezco agradecido a tan bella y admirada amiga por su visita y por sus invitaciones.

BODA DISTINGUIDA.—En mi poder la invitación para la de la bella y distinguida señorita Inés María Gramatges y Brizuela y el estimado joven Ellis de Castroverde y Savio; que se efectuará el sábado día 16 a las seis y media de la tarde en la Iglesia Parroquial del Carmen.

La suscriben sus padres; los esposos señora Eloísa Brizuela de Gratmages y Jiménez y la amantísima mamá del afortunado novio distinguida dama Angela Savio viuda de Castroverde.

Le acuso recibo y anticipadamente les dedico mi más expresiva enhorabuena.

TRISTE ANIVERSARIO.—Se cumplen hoy dos años de la sentida muerte del niño Nico Gil Tejeiro; ocurrida cuando los trágicos hechos de Atarés.

En la Capilla Central del Cementerio y en sufragio de su alma se efectuará ese mismo día una gran misa.

Sus inconsolables padres y hermanos invitan a sus amistades para este acto piadoso y de amoroso recuerdo.

Estando señalada para las ocho en punto de la mañana.

En Nuevitas está editándose otro nuevo periódico

Se encuentra muy mejorada la esposa del Presidente de la Colonia Española. Obito

NUESTRA SEÑORA DEL AMPARO.—Nuestro calendario católico hubo de señalarnos la festividad de Nuestra Señora del Amparo, el día 30 del pasado mes de octubre.

Numerosas personas de nuestro aprecio estuvieron de días, y entre ellas recuerdo en término principal a la bondadosa y respetable señora Amparo Devesa viuda de Rivero, y a su hija Amparito, la joven esposa de mi estimado amigo, señor Ramón Sansón Galdurralde.

También saludaré aunque con algún retraso, a la interesante señora Amparito Sasturain de Mederos, Amparito Cortada de Gómez, Amparo Basulto de Urgell, Amparo Mateo de Regal, Amparito Mestril de González, Amparo Batista y finalmente en la relación de señoras mi gentil amiga Amparito Rodríguez Olázabal de Feldman, bellísima esposa de Federico Ferdman.

Corta la relación de señoritas que celebraron esta festividad, encontrándose entre ellas Amparito Gómez, Amparo Viamontes, Amparito Brito, Amparito Sierra, la bella jovencita Amparito Estévez y la culta profesora de Instrucción Pública, Amparo Estraviz Rodríguez.

Mi felicitación muy cumplida para todas.

TRASLADO.—Los estimados esposos Eduardo Infante y Carmita Infante de Infante han trasladado su residencia de la simpática barriada tarafeña, donde pasaron varios años, para nuestra ciudad, en la calle Ramón Ramírez.

Al darlo a conocer a sus numerosas amistades nos complacemos en desearles todo género de prosperidades en su nueva residencia.

UNA FELICITACION.—En cortas líneas hacémosla llegar al estimado amigo Manolo Huerta Gómez, por su feliz restablecimiento después de la operación quirúrgica que le fué practicada en una clínica de Camagüey.

Felicitación que hacemos extensiva desde luego, a su elegante y bella esposa la señora Rosita OBryan Castellanos de Huerta.

BODA PROXIMA.—Fijada está para el mes de diciembre, una boda simpática donde serán contrayentes la graciosa señorita Lolita Mejides, y el correcto joven René Lamas Cuesta.

Por la simpatía que envuelve a tan feliz parejita, promete resultar un acontecimiento social que tendrá eco en nuestra crónica.

PESAME.—Después de prolongada y penosa enfermedad, falleció en esta ciudad y rodeado del cariño de los suyos, el que se llamara en vida Antonio Alvarez Mil, padre de numerosa familia, y muy estimado en Nuevitas.

Descanse en la Gloria del Señor, y reciban sus familiares todos, la expresión de nuestra condolencia.

RESTABLECIDO.—Con verdadero regocijo hemos podido saludar completamente restablecido de las impertinentes fiebres, que lo retuvieron varios días en su habitación, al querido amigo Juan Filgueras, joven que goza de todas las consideraciones en nuestra buena sociedad.

JUSTICIA.—Tal es el título de un nuevo periódico que ha visto la luz en nuestra ciudad, con finalidades políticas.

Dicho vocero defiende la candidatura del doctor Federico de Miranda Rodríguez, para el cargo de Alcalde Municipal de Nuevitas.

En el cuerpo de redactores aparece como cronista social, el joven Domingo Sasturain Arrabal, compañero lleno de prestigios personales, a quien felicitamos cordialmente.

ENFERMO.—Guarda cama obligado por una fuerte afección grippal, nuestro distinguido amigo, el joven Aníbal Gómez Cortada empleado muy competente del Juzgado de Instrucción local.

Hacemos votos incontables por su pronto restablecimiento.

BIENVENIDA.—Habiendo pasado cerca de dos años en la clínica la «Covadonga», de la capital de la República, ha retornado al seno de esta sociedad que lo estima de veras, el estimado joven Alfonso Rodríguez, quien hace profundos elogios de la citada casa benéfica.

El amigo Rodríguez con gran aumento de su peso, y recuperada su salud que estaba bastante quebrantada por cierto, nos hace referencia de las atenciones que tuvo en aquel centro regional.

Al saludarle también lo felicitamos cordialmente.

PANCHITO PEROZO.—Este querido amigo que tiene fijada su residencia por la provincia oriental, nos visitó en días pasados, abandonando nuestra ciudad después de agradables días junto a sus queridos familiares.

Feliz ausencia.

MEJORADA.—Con regocijo infinito traemos a las notas de hoy, la notable mejoría que se advierte en la respetable y elegante señora Rosita Jaén Magariño de Fernández, digna esposa del presidente de la «Colonia Española», señor José Ramón Fernández.

La gentil dama sufrió recientemente y en su propia casa, un accidente fatal, fracturándose un brazo al carse al suelo.

Primeramente fué asistida por el doctor Benach y luego por tener que ausentarse dicho facultativo de la ciudad partió la señora de Fernández al sanatorio de la «Colonia Española» de Camagüey, de donde ha regresado en vías de una radical curación.

Lamentamos muy sinceramente el caso y somos a desear para la distinguida paciente un rápido restablecimiento.

«EL SOL».—Nuestro estimado amigo Nicolás Enseñat, propietario del café «El Sol», situado en la esquina de Agramonte y Calixto García, está de plácemes con las reformas que ha introducido en su establecimiento en beneficio también de su numerosa y distinguida clientela.

Las vidrieras de la repostería son dignas de admirarse. Toda clase de innovaciones ha hecho en ese giro, pudiéndose encontrar en El Sol, todo el gusto que se quiera dar al paladar.

Felicitamos al amigo Enseñat por sus progresos.

Ramón Pérez Rodríguez, Corresponsal.

Un team de basket empezó su trabajo de entrenamiento

El día 3 se efectuó un gran baile con destino a la caja del retiro de los diaristas

MIS PRIMERAS NOTAS.—He sido designado por el ilustre Director del "Diario de la Marina", corresponsal-especial, en esta ciudad. Agradezco en todo su valor la muestra de confianza depositada en mí, y prometo poner todo el interés para atender como se merece, los medios de publicidad relacionados con esta sociedad, a fin de que en ese gran rotativo, que cuenta con tan grandes arraigos en la opinión pública, se vean reseñado todos los actos sociales, y se conozcan aquellas noticias de general interés.

Sea pues, mi saludo para todos los compañeros de la Prensa, y en particular a los que convivimos en esta legendaria ciudad, cuna de tantos cubanos prestigiosos por su talento y patriotismo.

Y sea también mi saludo cordial para los distinguidos directivos de las sociedades de Camagüey, a las que ofrezco, con toda sinceridad, mis modestos servicios por medio de esta sección, para todo lo que a ella sea de mayor auge y progreso.

COMPAÑERO OPERADO.—En la mañana del día 2, fué operado de apendicitis el señor Eliseo Guerra Romero, cronista social del «El Noticiero», de esta ciudad.

Fué operado el simpático compañero en la «Colonia Española», donde está siendo muy visitado por sus numerosas amistades.

Nuetro votos por su pronto restablecimiento del señor Guerra.

BAILE DEL RETIRO PERIODISTICO.—El día 3, tuvo lugar el gran baile organizado por el «Club Deportivo» de Camagüey, en beneficio de la Caja de Jubilaciones del Retiro Periodístico.

Dos conjuntos musicales tuvieron a su cargo deleitar a la concurrencia. Uno fué la orquesta «Yemayá», que dirige el pianista y compositor Jorge González, y el otro, el sexteto «Guarina», que el joven Bebé Sánchez ha puesto a disposición de la Prensa camagüeyana, para todas las fiestas que se celebren.

EL TEAM DE BASKET BALL DEL «CLUB FERROVIARIO».—Ha comenzado sus prácticas dirijidas por Pepín Cento, a fin de ponerse en condiciones de medir sus fuerzas con el «Club Guantánamo», que será el primero que visitará a Camagüey en esta temporada. Los muchachos están entrando poco a poco, pues tienen intenciones de celebrar juegos con fives de otras ciudades, ya que en esta ciudad puede decir que no tienen contrarios, a no ser que «salga uno», que quiera medir sus fuerzas con los chicos de «La Voladora».

COMIENZA EN EL «ATLETICO» LA TEMPORADA DE BASKET.—Con el primer juego de una serie inter socios, quedará inaugurada la temporada baskebolista en el «Club Atlético».

Iremos dando el resultado de estos juegos ya que este campeonato tiene un gran interés para los muchachos del «Atlético», que serán los que más tarde formen el five regular del «Club».

Rafael Hernández Jorge, Corresponsal-Especial.

Lea ¡ALERTA! al mediodía. Y AVANCE por la tarde.

GANARIA MUCHO EL TERMINO EN EL CASO DE QUE LA COMPAÑIA OFRECIERA REALIZAR LA ZAFRA

Gobernación conoce la soicitud, que le fué enviada por el Alcalde. Pronto se pagará a los temporeros de las Juntas Municipales. Otras noticias de Gobernación

Los vecinos del central «Parque Alto» en el término de Rodas, se han dirigido al Alcalde de allí, y éste a su vez, a Gobernación, interesando intercedan las autoridades para que el central referido muela este año, ya que es la única manera de que los habitantes de la municipalidad puedan subsistir, pues atraviesan en estos momentos una situación económica desesperada, amenazando con desaparecer. La petición la hacen comerciantes, propietarios, colonos, obreros, empleados y pueblo en general.

EL PAGO A LOS EMPLEADOS ELECTORALES.—El Pagador de la Secretaría de Gobernación, señor Antonio Pruneda, informó a la Prensa, ayer, que ha recibido instrucciones del Subsecretario interino, señor Antonio D. Beruff Andrés, para que solicite la situación por la Secretaría de Hacienda de la suma de 45 mil pesos con destino al pago de los haberes pendientes de los empleados temporeros de las Juntas Municipales Electorales, a la mayor brevedad posible.

EL REGISTRO DE ELECTORES.—Ya han sido designados por el Secretario de Gobernación, doctor Smith, los empleados del Negociado del Registro de Electores, que son los siguientes: Heriberto Varela, Encargado del Material; Luis Carol, Contador, y Maximiliano A. Viamontes, Archivero; Concepción Hernández González; Julio Pérez Terán; Aniceta Lauzarique; Orlando Brito Cino; Mario Sabí; Juan Barreto; María del Pilar Peña y Florindo G. Cruz Pérez, auxiliares.

EL SEÑOR GUAIMARO DELGADO.—Se ha hecho cargo del despacho del Negociado de Prisiones el señor Guáimaro Delgado Poyo, antiguo y competente empleado de Gobernación, con más de treinta años de servicios ininterrumpidos en distintas dependencias del Estado, habiendo comenzado sus labores en la Convención Constituyente. Sustituye el señor Delgado al señor Antonio D. Beruff Andrés, actual Subsecretario interino. Guáimaro es muy querido por sus subalternos, compañeros y superiores jerárquicos.

Información Telegráfica del interior de la Isla

Por nuestros Corresponsales a través del hilo directo del DIARIO

PINAR DEL RIO

HERIDO GRAVE AL ARROLLARLO UN «PISICORRE».—PINAR DEL RIO, nov. 8. DIARIO. Habana.—El menor Andrés Pérez Mojena, blanco, vecino de esta ciudad, dedicado a la venta de periódicos, resultó gravemente herido al ser arrollado por un «pisicorre», manejado por Abelardo Coro Gavilán. El hecho ocurrió frente al hotel «La Marina» de esta población. El referido menor ingresó en el Hospital Civil.

DALIA IÑIGUEZ.—Llegará mañana a esta capital la genial recitadora Dalia Iñiguez, para ofrecer un recital en el Instituto Provincial a los alumnos de las escuelas primarias. El alcalde pinareño, señor Manuel Ferro, la ha declarado huésped deh onor.

El próximo lunes ofrecerá otro recital en la Casa del Maestro, en esta ciudad, y posiblemente el lunes recitará también en el teatro «Milanés», de acuerdo con las gestiones que viene realizando en ese sentido el Club Rotario.—Guillermo Rodríguez, corresponsal.

HABANA

TOMO POSESION DE LA ALCALDIA DE REGLA EL SECRETARIO DE LA ADMINISTRACION MUNICIPAL

REGLA, noviembre 8.—En el día de hoy, de acuerdo con lo ordenado por la Secretaría de Gobernación, tomó posesión de la Alcaldía de este término el señor Ramón Pérez Oller, secretario de la Administración Municipal.

Dicho funcionario viene a sustituir al alcalde en propiedad, a quien se ha concedido licencia, de acuerdo con lo que dispone la Ley Electoral, ya que que figura como candidato en los comicios que se avecinan.—ALEJANDRO PEREZ, Corresponsal.

RUIDOSA CAUSA CONTRA MEDICOS DEL HOSPITAL CIVIL

GUINES, octubre 8.—En fecha muy próxima se celebrará en esta villa un sensacional juicio contra varios médicos del hospital civil que pretendieron cobrar quinietos pesos por una operación al ciudadano, allí recluído, señor Andrés Martínez.

El doctor Ovidio Giberga seguirá procedimiento contra varios testigos falsos. Se dice que la familia Martell se halla complicada en este hecho sensacional. Por correo envío amplios detalles.—CORRESPONSAL ESPECIAL.

SE CONSTITUIRA EN ARROYO ARENAS LA SOCIEDAD DE AGRICULTORE

MARIANAO, noviembre 8.—Felipe Hidalgo Gato, Inspector de la Secretaría de Agricultura en Marianao solicitó del alcalde Municipal doctor Figarola el correspondiente permiso para celebrar una reunión el domingo próximo en Arroyo Arenas a las cuatro de la tarde con el fin de constituir la Asociación de Agricultores de Marianao.

VARIOS REGISTROS EN EL TERMINO

El teniente de la policía Andrés Amoedo y los vigilantes Valdés, Labarga Hernández y otros, verificaron distintos registros en casas particulares en búsqueda de armas o explosivos sin que tuvieran los mismos resultado alguno.

ASIATICOS VICIOSOS AL MARIEL

El Dr. Quadreny, médico forense reconoció a los asiáticos Le Fou, y Francisco Chi, los que presentaban síntomas de haber usado drogas, por lo que se dispuso su traslado para el Mariel, donde serán curados del vicio de las drogas.

CONDENADO POR EL CORRECCIONAL

El Dr. Pestino condenó a Vicente Sánchez y Díaz a 80 pesos de multa, a José Sánchez a cuarent apesos y a Avelino Fernández Alvarez a cuarenta pesos, por juego prohibido.—

MATANZAS

EL SEPELIO DEL JOVEN JOSE MANUEL CORREA FUE UNA MANIFESTACION DE DUELO

CIDRA, noviembre 8. DIARIO. Habana.—Ha recibido cristiana sepultura en el cementerio de esta localidad, el cadáver del inolvidable amigo José Manuel Correa y Martínez, quien por sus múltiples cualidades personales, ha dejado tras de sí una estela de imperecedero recuerdo en cuantos tuvimos la dicha de tratarle. El joven prematuramente desaparecido, pertenecía a una distinguida familia de este pueblo tanto en su carácter social, como en el de las actividades comerciales a que dedicó sus grandes energías. Su cadáver fué tendido en la Sociedad «El Liceo». El comercio cerró sus puertas en señal de condolencia. Multitud de ofrendas florales llenaron la capilla ardiente, y su entierro fué una sentida manifestación de duelo, al que se sumaron todas las clases sociales. Reciban sus atribulados familiares y su inconsolable prometida, la señorita Gloria Martínez, en mi nombre y en el del DIARIO mimás sentido pésame, por la desgracia que les aflige. B. BALLESTEROS, Corresponsal.

SANTA CLARA

INSPECCIONO LOS TRABAJOS DE LA CARRETERA

RANCHO VELOZ, noviembre 8. DIARIO. Habana.—El ingeniero Ramos, Jefe del Distrito de esta provincia, inspeccionó hoy los trabajos de reconstrucción de la carretera. Hizo una visita relámpago, lo que me impidió entrevistarme con dicho Jefe de Obras Públicas, a fin de interrogarle el motivo de la lentitud de los trabajos, y además sobre la demora en el pago a los obreros que hace varias quincenas que no cobran sus jornales.—SARABIA, Corresponsal.

SANTA CLARA, octubre 8.—El Tribunal de Urgencia absolvió hoy al compaero Juan L. de la Gándara, corresponsal en esta ciudad de un periódico trinitario, quien había sido injustamente acusado por determinados políticos intrigantes que profesan ideas contrarias a este ciudadano honorable por todos conceptos. El dfeensor del citado la Gándara, doctor López Salomó, se dispone a estaplecer una querella contra los promotores ed esa maquinación reprobable.—ARMANDO MACHADO, Corresponsal.

ORIENTE

EL TENIENTE CORONEL RODRIGUEZ Y SU AYUDANTE EL CAPITAN GUTIERREZ SON CONDECORADOS

SANTIAGO DE CUBA, noviembre 8. DIARIO. Habana.—El teniente coronel Diego Rodríguez y el capitán Ayudante, Ramón Gutiérrez, recibieron de la Cruz Roja Nacional, la Medalla del Reconocimiento, de Oro, con distintivo rojo, por los servicios prestados a la Cruz Roja, con motivo del ciclón, y el Grado de Comendador, por acuerdo del Comité Ejecutivo. El teniente coronel Rodríguez elogia la labor rendida por la Cruz Roja, a la cual prestó toda clase de atenciones, dándole alojamiento en el Cuartel Moncada, y ayudándola en todo lo posible.

EL ALCALDE ENFERMO

El Alcalde Dr. Canivet ha solicitado licencia por enfermedad, asegurándose que ha sido llamado a la Habana.

LOS EX-EMPLEADOS MUNICIPALES

Visitaron hoy las redacciones de los periódicos más de mil ex-empleados municipales, que encuentrante pasando miseria, para reclamar el pago de sus haberes atrasados que ascienden a varios meses, debiéndole el Estado miles de pesos al Municipio.

LOS JUBILADOS CIVILES

También los jubilados civiles reclaman el pago de los meses atrasados, desde agosto, dado que los jubilados habaneros han cobrado agosto, siendo tal preterición injusta.

MALESTAR EN EL MAGISTERIO

Existe malestar en el Magisterio, por no haber cobrado el mes pasado, siendo Oriente la única provincia que tiene pendiente ese pago.—GARCIA, Corresponsal.

SE ENCOMIA LA LABOR DE LA CRUZ ROJA—SANTIAGO DE CUBA, nov. 8. DIARIO. Habana.—El capitán Dr. Gustavo Joy, encuéntrase al frente de la Cruz Roja Nacional, haciendo una labor digna de encomio. Gestiona un crédito de mil pesos para los damnificados del ciclón, siendo apoyado por las autoridades civiles y militares.

FIESTAS EN BANES.—Hoy comienzan en la villa de Banes tres días de fiestas, celebrándose verbenas, juegos, funciones teatrales y otros festejos, para recabar fondos para el Club de Alistados del Cuartel «Moncada» de Santiago de Cuba. Una banda militar y varios sextetos asistirán a esas fiestas.—GARCIA, corresponsal.

BARACOA PIDE MATERIAL DE EXTINCION DE INCENDIOS AL GOBIERNO CENTRAL

BARACOA, octubre 8. DIARIO. Habana.—El pueblo baracoense espera con ansiedad que el Gobierno envíe las bombas de extinción de incendios ofrecidas por el mismo hace cuatro meses cuando fueron destruídas cincuenta casas por un incendio, debido a la falta absoluta del material preciso en estos casos. Las pérdidas ocasionadas por dicha catástrofe ascienden a dos millones de pesos, y ahora existe el temor de edificar ante la suposición de que la historia se repita. El Gobierno hizo muchas promesas, pero ninguna ha sido cumplida.

FACILIDADES PARA CONSTRUIR UN CENTRO ESCOLAR

En este pueblo hay un solar denominado «Cuartelillo» en el que podría edificarse un gran centro escolar, ya que el alcalde de Banes no cede terreno de su término para llevar a cabo dicha obra. El Gobierno podría acometerla fácilmente, gastando poco dinero, si se compara con las cantidades que paga mensualmente por las casas-escuelas que, por cierto, se hallan en bastante mal estado.

Las clases vivas en general de este pueblo calorizan esta idea y verían con gusto que el coronel Mendieta prestase atención a Baracoa, necesitada más que nunca del apoyo oficial.—CORRESPONSAL.

PIDE EL FISCAL 14 AÑOS PARA EL SOLDADO

SANTIAGO DE CUBA, noviembre 8.—El fiscal dela Audiencia presentó hoy sus conclusiones interesando una condena de 14 años de presidio para el soldado del Ejército Pablo Castellanos, que mató el día diez de julio último al sargento norteamericano Anton Harry Lakeo, perteneciente a la Marina de Guerra de los Estados Unidos, en Caimanera.—GARCIA, Corresponsal.

GUANABACOA AL DIA

RECIBO ELEGANTE.—En la noche del jueves, le fué ofrecido a la interesante jeune-fille Lydia Presmanes Fernández, por sus gentiles padres, Margot Fernández de Presmanes y Segundo Presmanes, un simpático recibo bailable.

Lo motivó el haber cumplido en ese dia la edad de los dieciseis años.

Una verdadera legión de distinguidos personalidades de nuestra elite social, se encontraban en la elegante residencia de los esposos Presmanes-Fernández, que complimentabana a la festejada por tan fausto motivo.

De entre el grupo de las damas, recuerdo a las señoras: Margot Fernández de Presmanes, muy distinguida; Josefina Bellver de Ibern, Ana Pérez de Morales, María Steegers viuda de Lastra, Cira Truujillo de Blanco, Aurora Morales de Presmanes, Mercedes Mesa de Costales, Esther Milanés de Fernández, Virginia Cuervo de Presmanes, Luisa Morales de Carmona, Olga Mora de González, Amelia de la Barrera de González, Berta Valea de Battle, Magdalena Fernández, Carmita Albore de Blanch, Isabel Montoro, Ernestina Pérez de Pérez, Josefa Capote de Valcárcel, Clotilde Valcárcel viuda de Pico, Clara Luz Briñas de González, Evangelina Cañas de Calzadilla, María de la Vega de García, Alejandrina Couso de Cid, Catalina Alonso de Cabo, Onelia Rubio de Rodríguez, Graciella Couso de Azoy, Mercedes Rubio de Lara, María de Menor y Valdés de Corza.

Y de entre las señoritas: Lydia Presmanes Fernández, que lucía encantadora; Aída Presmanes, muy sugestiva; Lupe Morales, Celia Presmanes, Aída Corza, Mercedes Gavilán, interesantísima; Otilia Ibern, siempre simpática; Mercedita, Nena y Olga Presmanes, tres hermanitas de delicada belleza; Rosario Rodríguez, Zoila Rubio, Fifí Prieto, Josefina y Esperanza Díaz, Julia María Rubio, Carmita y Carlota Valea, Oilda Bellver, Sara Fernández, Elvira Díez Rogi, muy atrayente; Carmelina Blanco, siempre amable; Salomé Steegers, Dulce García Otilia Milanés, Concepción González, Rosita Cabo, Aleida Cañas, María Dolores Pérez María Espina, Noemí Trujillo, Julia y María Antonia Moner, Aleida García, Aleida Mesa, Dolores Valcárcel, Marta y Alicia González, Mirta Valcárcel, Nadelia Cañas y Nina Valdés, elegante y linda trigueña, prometida del joven tanguista, Filiberto Fraiz.

Esther y Hortensia Fernández Dalmas, de fina belleza, hermanas del cumplido y complaciente «confrére», Rafael Fernández Dalmas.

La gran sala lucía bellamente adornada en forma originalísima que mereció los mejores comentarios de cuantos allí esábamos.

Preciosos ramos y cestos de finas flores recibió tan graciosa figulina, confeccionados en su mayoría, por el acreditado jardín «Las Delicias», de los hermanos Goyanes.

Se bailó hasta bien entrada la madrugada de ayer, a los acordes [illegible] ejecutados por la orquesta [illegible], integrada por señoritas, hacia aún más agradable, el recibo ofrecido.

Espléndido y exquisito fué el buffet.

VERBENA.—Bajo el sugestivo título de «Una Noche Celestial», se está organizando una monumental verbena, como homenaje a la orquesta del profesor Ernesto Muñoz.

La que se llevará a efecto en el Parque de la República, en los días 25 al 30 del actual mes y 1ro. de diciembre próximo.

Veinte y ocho conjuntos musicales la amenizarán.

Orquestas: Antonio María Romeu, Gris, con Collazo; Neno González, con Paulina Alvarez; Antonio María Cruz, Allende, Lamadrid, Belisario López, Riveiro, con J. Fernández; Cheo Belén Puig, con Quevedo; Juan Pablo Miranda, Salvador Hernández y «Iris».

Septetos: Segundo Nacional, Barroso, Jóvenes del Cayo, Sonora Nacional, Terry, Bosque, Cauto, Bolero, Conjunto Típico Habanero, Lírico Cuba, Mandalay y Matancero.

Jazz-Bands: Quintana Melodi Boy, Hermanos Romero, Hermanos Martínez y Happi-Happy de Aulacia.

Los caballeros pagarán una cuota de entrada al precio de cincuenta centavos, conderecho a los bailes, siendo las damas por invitación.

En próximas crónicas iré dando a conocer otros detalles interesantes de esta gran verbena.

ONOMASTICO.—Ayer celebró su fiesta onomástica el ex confrére, Oscar de la Cruz Muñoz, que redactaba esta crónica.

El siempre recordado amigo, recibió en ese día, las demostraciones sinceras de afectos que sus numerosos amigos hicieron llegar hasta él, por tal motivo.

Dan entre ellas no le faltó mi mensaje de felicitación, que hoy vuelvo hacerle llegar, con el deseo de que muy pronto realice cuanto él desea.

ENFERMO.—Se encuentra enfermo, guardando cama, desde hace varios días, el conocido comerciante e industrial, señor Faustino Albuerne, de toda mi estimación.

Lamento infinito, su estado, y hago votos por que su quebrantada salud quede pronto restablecida.

ALMUERZO.—El Consejo «San José de Calasanz» Nro. 2,750 de la Orden de los Caballeros de Colón, celebrará al mediodía de mañana, domingo, un ágape, entre los que integran esa prestigiosa institución.

Consiste en un almuerzo, el que será servido en el salón de actos de su casa social.

Recordarán los lectores de esta Sección, que el día 12 de octubre último, esa institución conmemoró esa fecha con un acto análogo y que en él se hicieron votos y promesas de seguirlos celebrando mensualmente, según publiqué oportunamente.

Pues bien; mañana quedará cumplimentado ese acuerdo con ese ágape que corresponde al presente mes de noviembre.

Mi felicitación y agradecido a la invitación que se me hace, siendo el único que asista que no pertenezca al seno de ese Consejo.

ATLANTIDA.—Hasta mí llega el primer número de la revista «Atlántida», enviada por sus directoras Clara Moreda Luis y Aída Peláez de Villa-Urrutia.

Contiene magníficos trabajos literarios e información gráfica de los principales acontecimientos sociales; poesías, Crónica Social, notas de Cinelandia, modas femeninas, notas de música, radio y electricidad, Crónica española y notas que causan risa.

Impresa en papel satinado de superior calidad en colores.

Su portada muy fina y elegante.

Una revista que en sí, es amena e interesante para el hogar, ese es el juicio que he podido formarme, después de haberla leído detenidamente la que no tengo inconveniente en recomendar.

Doy la bienvenida más cordial a esta revista, y le deseo larga vida.

TEATRO CARRAL.—Esta noche tendremos una función extraordinaria en el nono coliseo, con la proyección de la magnífica producción en castellano que, filmada por J. Villarreal y C. Frank, lleva por título, «Casada y Monja, Virgen y Mártir».

Complementándose con la entretenida cinta, «Los Detectives Valerosos», por Robert Wheesley y Bert Woolsey.

José R. Arango de la MAZA.

Los rotarios han celebrado una gran fiesta inter-clubs

Estaba presente en ese acto el Gobernador del 25 Disrito. Detalles de los actos celebrados

HERMOSA FIESTA ROTARIA.—De tal puede calificarse la celebrada en esta ciudad, el día 3, del mes en curso, siendo cumplimentado el programa al pie de la letra. A las doce meridiano, y en la Secretaría del «Círculo de Artesanos», ante una gran concurrencia de ritarios, abrió la sesión de trabajo el Gobernador del 25o. Distrito doctor Mario E. Dihigo, pronunciando el discurso de apertura en nombre del Presidente, el señor Carlos Gárate; le sucedió en el uso de la palabra el doctor Maribona, Alcalde Municipal, quien dió la bienvenida a los rotarios visitantes, con frases de cariño; después hablaron el señor Walter del Murat y Horacio Navarrete. El Sargento de Armas del Club, doctor Arrechea; disertó con el tema: «Deberes y Derechos». El doctor Pérez Cubillas, con el tema: «Resolución 34». El doctor Bernardo Pérez, Inspector de este Distrito Escolar, disertó sobre la influencia de la emigración en Cuba. Hizo el resumen el señor Alfredo Esquerré, Presidente del club de Matanzas, todos los oradores fueron muy aplaudidos.

A la una de la tarde, próximamente, partió la comitiva, compuesta por los clubs: de Artemisa, Güines, Matanzas y la Habana, con el club de esta ciudad, hacia la finca «Nuestra Señora de Regla», donde nos esperaba una gran mesa en forma de «U» repleta de un sabroso arroz con pollo, lechón asado, yuca con mojo, postre y el rico «moka». La mesa estaba cubierta por el sombro de una frondosa arboleda en medio de la verdeante campiña cubana. El buen humor la alegre camaradería y la más completa satisfacción reinaron en dicho acto. El Sargento de Armas, doctor M. Arrechea, dió lectura a unos humorísticos versos del director de la revista local «Punto y Coma», siendo felicitado el compañero Rogelio Pérez. A las cuatro de la tarde, regresamos a la ciudad, visitando la fábrica de la levadura «Fleischmann», donde el ingeniero, señor M. Ledón, nos enseñó todas las máquinas de dicha industria y sus aplicaciones; al retirarnos fuimos obsequiados con cerveza, por el director de la fábrica. Desde dicho lugar, nos dirigimos a la fábrica de camisas «Cuett Peabody Comp. de Cuba», donde el señor Mauricio Schechter, representante de dicha fábrica nos colmó de atenciones, mostrándonos el mecanismo industrial prácticamente, así como los distintos departamentos del gran edificio. Fuimos obsequiados con ricos dulces de semillas de marañón, y un rico vino extraído de su pulpa, todo fabricado en la referida casa industrial. La comitiva se dirigió después al «Círculo de Artesanos», donde terminó tan simpática y memorable fiesta, con un baile, amenizado por la orquesta «Jazz Queen» compuesta de señoritas. Reseñaremos algunos nombres, pidiendo nos excusen las omisiones.

Señoras: Georgina C. de Maribona; Aguedita M. de Aguilar; Otilia C. de Berané; Enriqueta D. de Gazet; Josefina F. de Herrera; Aurora V. de Mendaña; Calixta L. de Blanco; Josefina B. de Pérez; Josefina R. de Bacallao; Beatriz C. de Navarrete; Margot N. de Porto; María R. de González; María I. Navarrete de Anglada; Lolita N. de Ledón; señora de Calvet; señora de Hernández Bauzá; María B. de Guach; Carmelina R. de Pérez Cubillas; Juanita F. de Mayorca; Hilda S. de Pereda; Carmelina M. de Vin; María Luisa O. de Machado; María Teresa M. de Poey; María S. de Sabit; señora de Ricardo García y Margarita Acevedo.

Señoritas: O. González, J. de Armas, D. González, M. Gutiérrez, C. Sánchez, B. Navarrete, C. Basterrechea, M. Acevedo, María I. Paula, L. Prego, I. Fernández, G. Silva, J. G. Finlay, Margarita, Aldía y Luz Urruela y A. Abascal.

Caballeros: J. Añoya; R. Acevedo; H. Navarrete; M. J. González; C. Calvet; F. Prieto; C. Hinzes; J. Pérez ubillas; J. Perera; R. Roig; J. C. Vior; P. S. Zayas; J. Finlaxión; L. Machado; P. Sabit; C. Rochants; J. Rochants; L. Machado (padre); A. Poey; J. Gasch; M. Galigarcía; M. Bounas; A. Vieta; E. Muria; B. A. Sample; S. Cospo; J. Jhonson; M. Mon; M. Gaset; A. Lijtenstein; S. Anglada; E. Aguilar; J. Chávez; M. Macías; R. de Armas; M. Ledón; A. Alonso; A. Herrero; C. Fidalgo; R. Rodríguez; A. Fernández; G. Zalacaín; E. Zacallao; capitán P. Pérez; A. González; I. Orts; P. Mon; A. Gutiérrez; E. Díaz; J. Porro; G. Sarmiento; M. Veguela; J. Rovaide; J. Cabaña y el que suscribe L. Blanco Herrera.

Antes de cerrar esta crónica diremos que llamó mucho la atención el obsequio del ron «Ganceedo», donde dos lindas señoritas y la simpática señora Aceda Abascal, fungían de cantineras, atrayendo a la concurrencia con sus gracias, y lo barato del ron, pues era gratis para los que gustasen del dorado licor criollo.

BAUTIZO.—El día 4, recibió las aguas del bautismo el niño Carmelo Augusto, hijo del señor Carmelo Valdés, y de la señora Cándida N. Posada, siendo padrinos, la señora Calixta L. de Blanco y el corresponsal que suscribe. El ritual estuvo a cargo del Padre, doctor M. Arrechea.

El acto se celebró en familia.

L. Blanco Herrera, Corresposal.

Dará un concierto mañana el Cuarteto Clásico en P. del Río

El programa contiene obras de mucho mérito. Existe gran entusiasmo por dicho acto

Mañana, a las nueve y media de la mañana, ofrecerá un gran concierto el «Cuarteto Clásico de la Habana» en el teatro «Milanés», de Pinar del Río, el cual está patrocinado por las altas autoridades de aquella capital y por las más distinguidas familias de la sociedad pinareña.

El concierto, que desde su anuncio ha constituido un franco éxito, promete sobrepasar todo lo esperado, pues distintamente están preparando agasajos a los miembros de este cuarteto, como el del doctor Callava, Presidente de la Audiencia, que le ofrecerá un lunch; un banquete también se le prepara, al que asistirán el Gobernador y el Alcalde pinareños. La banda del Ejército ha sido cedida para ejecutar varias piezas a la entrada del teatro esa mañana, por el teniente coronel Benítez, Jefe Militar de dicha provincia, el que asistirá a todos los actos.

El programa contiene obras de Dvorak, Borodine y Pastor. El «Cuarteto Clásico de la Habana» lo componen Enrique González Mantici, primer violín; García Ortega, segundo violín; José Valls, viola, y Armando Molina, violoncello.

A este concierto seguirán otros en distintas localidades del interior de la República. Así actúa el «Cuarteto Clásico de la Habana».

Se le ha ofrecido un grato homenaje al señor E. Embade

Carlos García Vélez inició su propaganda política. Un nombramiento bien recibido

ASALTO.—Con motivo de haber sido postulado en la noche del 31 de octubre, último para el cargo de Alcalde Municipal, por el «Conjunto Nacional Democrático», el señor Andrés Embate y García Barbón, que lo es también ya por el partido «Unión Nacionalista», su residencia fué invadida por una comisión de miembros de ambos partidos que con el concurso de la mujer cubana, fueron a testimoniarle el regocijo y satisfacción que experimentaban por su nominación. El señor Embate agradeció emocionado las pruebas de cariño que el pueblo le expresaba, por lo que pasaron a la residencia del señor Eusebio Llanes, Delegado por el «Conjunto Nacional Democrático», la que asaltaron acompañados de un septeto, haciéndose música hasta altas horas de la noche, y donde fué servido un exquisito ponche, brindándose por el triunfo del popular Andresito. Imposible consignar la concurrencia, materialmente no se podía dar un paso en la casa, todo estaba invadido, todos querían participar del júbilo y alegría que reinaron en aquellas inolvidables horas.

Unimos nuestra felicitación a las muchas recibidas por el señor Embate.

CARLOS GARCIA VELEZ Y MARTINEZ IBOR.—Tuvimos el gusto de saludar en esta ciudad, a tan estimado amigo nuestro, futuro candidato a Representante, por la provincia de la Habana, por el partido «Unión Nacionalista», donde cuenta con numerosos amigos y simpatizadores que han de hacer mucho por su justa y merecida aspiración.

Que su permanencia en esta ciudad le sea sumamente grata y que el éxito le sonría es cuanto le deseamos.

MEJORADA.—Ya bastante mejorada se encuentra la distinguida señora Sara Hernández de Ontivero; muchas han sido las personas que se han interesado por su salud.

Que muy pronto esté totalmente bien, son nuestros deseos.

ENFERMO.—Desde hace varios días guarda cama, a consecuencia de pertinaz dolencia, el señor Julio Cepero, amantísimo padre de nuestro querido amigo Edelmiro Cepero y Prado Jefe Local de Comunicaciones, de esta ciudad.

Mucho nos alegraría poder consignar su restablecimiento lo antes posible.

NOTA DE AMOR.—El compromiso último constituye el tema de todas las conversaciones en la más elevada esfera de nuestra sociedad.

Ella, delicada y fina «muñequita», llena de virtudes es la encantadora señorita Nélida Mesa y Acosta, plena de regocijo está con la formalización de sus amores.

Muchas han sido las felicitaciones que llegaron hasta la venturosa novia, las que comparte con su apuesto elegido, el distinguido joven, señor Felipe Cartaya y Quiñones alto empleado de este Muncipio que goza del aprecio y distinción de esta sociedad, y quien hizo la petición oficial a los padres de la adorable «fiancee», señora Rosa Acosta y señor Ovidio Mesa.

Al consignar su compromiso amoroso ya oficial, me complazco en felicitarles, esperando dentro de poco, poder decir la fecha del enlace.

NOMBRAMIENTO.—Por resolución del señor Alcalde Municipal, de esta ciudad, ha sido nombrado secretario de la Comisión del Impuesto Territorial, nuestro apreciable amigo, el señor Jorge Fernández de Castro.

Acertado ha sido su nombraminto, por reunir capacidad, competencia y laboriosidad.

Felicitamos al siempre consecuente amigo, Jorgito.

Hernández Lapido, Corresponsal.

ALQUIZAR

GRAN BAILE.—Se celebró el día 27 del pasado mes en los salones de la finca «Ancillo» organizado por la culta sociedad «Círculo Familiar». Este baile resultó brillantísimo, concurriendo gran número de damas de nuestra Villa y pueblos vecinos. Fué una noche deliciosa para los bailadores.

Felicitamos a la prestigiosa directiva del «Círculo Familiar», por el éxito obtenido.

MUERTE SENTIDA.—El día 29 del pasado mes dejó de existir a la edad de 86 años, la distinguida señora Felipa Figueredo de Alvarez, esposa muy querida del conocido propietario de este término, don Marcos Alvarez, a quien hacemos llegar así como a su hijo el Ldo. Tomás Alvarez Figueredo, nuestra más sentida condolencia.

M.E.C.D. 2016

LOS PARTIDOS INICIARAN LA SEMANA ENTRANTE UNA EFECTIVA CAMPAÑA DE PROPAGANDA POR LA ISLA

«Yo no soy un hombre de Occidente ni de Oriente, soy un hombre de Cuba», declaró ayer J. M. Casanova

El señor José Manuel Casanova, Presidente de la «Unión Social de Entidades Económicas», se encuentra en esta ciudad, donde está siendo visitado por centenares de políticos, comerciantes, hacendados e industriales. El señor Casanova fué postulado Senador por esta provincia por renuncia del candidato marianista señor Manuel Hartman Garrido. Al ser entrevistado el Presidente de la «USEC», por este Corresponsal, declaró lo siguiente:

«Al entrar en este mundo nuevo que es la política, cábeme la satisfacción de hacerlo por la puerta grande que sin duda es Oriente y me apresto para hacer en el Congreso la más amplia labor nacionalista que se haya hecho en Cuba.» «Yo tengo desde hace mucho tiempo un programa definido, el mismo que sigue la Unión Social Económica de Cuba y el que llevaré a la alta posición que se me brinda. «Yo no soy un hombre de Occidente ni dd Oriente: soy un hombre de Cuba que labora por su progreso en todos los órdenes, y espero que Oriente no se sentirá desatendido en el Congreso, pues siempre estaré presto a romper lanzas por esta región por la que siento la más grande admiración.» Y quiero expresar mi más profundo agradecimiento al señor Manuel Hartman que desinteresadamente cedió su postulación para que yo fuera encasillado.» El señor Casanovas saldrá el sábado para la Habana, regresando el martes para hacer una intensa campaña electoral en la provincia.

García

NO RENUNCIARA SU POSTULACION A REPRESENTANTE EL DR. LOPEZ BLANCO

El Comité Pro-Doctor Marino López Blanco, nos ha remitido una carta informándonos que el doctor López Blanco no ha renunciado ni renunciará su postulación a Representante por el Partido Unión Nacionalista.

HA SIDO POSPUESTA LA FIESTA DE «ACCION CONSTRUCTIVA» EN PUEBLO NUEVO

La fiesta política organizada por la pujante organización «Acción Constructiva» en el barrio de Pueblo Nuevo y que estaba fijada para hoy, ha sido pospuesta para el próximo sábado por el fallecimiento del padre del señor Rafael Espín, Secretario de dicha agrupación.

EL MAYOR EXITO CORONO LA EXCURSION DEL DIRECTORIO DE MUJERES NACIONALISTAS

El «Directorio Nacional de Mujeres Nacionalistas» presidido por la distinguida doctora Candita Gómez Calás, realizó una «tournée» de carácter político por las más importantes poblaciones de las provincias de Santa Clara y Camagüey, obteniendo el más lisonjero éxito y siendo recibido en todos los lugares con muestras de simpatía y admiración. En Cienfuegos, Santa Clara, Caibarién, Remedios y especialmente en Sancti Spíritus, donde el pueblo se produjo en manifestación popular, recibieron las damas del nacionalismo, evidencias claras de simpatía, afecto y estimación.

Y en Camagüey las expresiones de sincera acogida que apreciaron los excursionistas, demostraron el arraigo que las mujeres nacionalistas tiene nen dicha región.

La doctora Candita Gómez en todas y cada una de las poblaciones, fué objeto de grandes y sentidos homenajes por parte de los Veteranos, que la recibieron con cariño y afecto. La doctora Gómez expresó conocer sus necesidades y estar presta a ayudarlos.

En fin: Esta excursión realizada por las damas nacionalistas marca un bello precedente en la Historia de nuestra vida política y ha logrado su propósito: orientar a la mujer cubana en los senderos de la política, señalándole el mejor camino para cumplir la alta responsabilidad histórica y moral que actualmente tiene.

SE INICIA LA PROPAGANDA MUNICIPAL Y PROVINCIAL DEL CND

Los Presidentes y Secretarios y Sargentos de los barrios y términos de la Habana han sido citados por el doctor Pelayo Cuervo y el general Asbert, con motivo de estarse organizando la propaganda municipal y provincial de sus respectivas candidaturas.

ASAMBLEA MUNICIPAL DEL PARTIDO REFORMISTA.—CANDIDATURA ELECTA

Concejales:

1: Secundino López Rodríguez; 2: Augusto Estévez Allende; 3: José Díaz del Otero; 4: Leopoldo Sánchez Alfonso; 5: Narciso Abreu Padrón; 6: Raúl Hernández Valiente; 7: Fernando Caula Fintore; 8: José Bustamante Vázquez; 9: Eligio Molina Oliva; 10: Narciso Morales Franchi Alfaro; 11: Elsear San Luis Mederos; 12: Julio Rodríguez González; 13: Dolores Ruiz Hernández; 14: Mariano Barros Murgues; 15: Enrique Balparda Jiménez; 16: Evelio Rionda Monteagudo; 17: Ana Bermúdez Alfonso; 18: Cecilio Fuentes de la Selva; 19: Gustavo de la Luz González; 20: Ramón Gutiérrez González; 21: Aurelio Bartolomé Valdés; 22: Tomás J. Cancio Palmero; 23: Sabas Labrador Loano; 24: Ramón Marcos Amargos; 25: Amado Suárez y Garcia Cáceres; 26: Angel Acosta Betancourt; 27: José L. Castellanos Estrellas.

Para Alcalde Municipal: doctor Antonio Beruff Mendieta.

EVELIO RIONDA

Hemos hablado en Gobernación con el señor Evelio Rionda sobre su postulación, nos dice que ha desistido de ir en columna en blanco, habiendo ingresado en el Partido Reformista con el número 16.

El señor Rionda nos dice que tiene amigos suficientes en todos los barrios, y que tanto él como Antonio Pruneda, son candidatos seguros.

EL GENERAL EDUARDO GUZMAN CON UNA COMISION DE VILLAREÑOS VISITO AL GENERAL MENOCAL, PELAYO Y ASBERT

Acompañado de lseñor Narciso Nonell Hernández visitó ayer el general Eduardo Guzmán con una comisión de villareños al doctor Pelayo Cuervo Navarro, al objeto de imponerle del deseo de los villareños residentes en la Habana de constituir inmediatamente una agrupación política denominada Conjunto Villareño, de la Habana, que defenderá la candidatura del doctor Pelayo Cuervo Navarro para Alcalde de la Habana y la del general Ernesto Asbert para Gobernador.

El señor Nonell nos informó que el general Guzmán había visitado también al general Menocal y al general Asbert.

LO QUE DICEN DE LANDA

«Es indudable—nos dice un amigo del doctor Landa—, que nuestro candidato es uno de los pocos que se presentan al electorado en solicitud de votos, por méritos contraídos y capacidad gubernativa demostrada en mil ocasiones.»

Dr. Landa

«No es un advenedizo que se presenta a base de vanas promesas expresadas en algún manifiesto confeccionado en pésimo estilo y peor gramática.»

«El doctor Landa,—añade nuestro informante—, ha recibido la adhesión sincera de la gran masa electoral, sana y neutral, que alejada de las intrigas y pasiones políticas actuales, reconoce su brillante obra de gobierno durante los agitados y convulsos meses en que empuñó, con mano maestra, las riendas de las difíciles Secretarías que desempeñó.»

«El doctor Landa—continúa hablando nuestro amigo— es un cubano que «ya» produjo con rotundo éxito en bien del país. Landa trabajó y triunfó; a otros compete ofrecer: él ya está probado.»

«A un hombre de esta envergadura se le puede aplicar la frase norteamericana: «You can_t keep a good man down», o lo que es lo mismo: No es posible humillar ni a las águilas ni a los altos montes.»

COMITE PRO PRUNEDA EN SANTIAGO DE LAS VEGAS

En el barrio Norte del Término Municipal de Santiago de las Vegas, se constituirá un Comité Nacionalista Pro-Antonio Pruneda para Representante. Lo constituyen valiosos elementos de aquella localidad, he aquí la Directiva:

Presidente: Alfredo Herrero y Valerio. Vices: Darío Gabriel, Carlos G. de Torres, Abelardo Herrera, Julián de la Oliva, Tomás Pérez, Santiago Valdés, José Luis Blanco, y José R. Pérez. Secretario de Actas y Vice, señores René Salinas y Delio Carballo; Secretario de Correspondencia, y Vice: Ramón M. Macías y Apolinar Peñalver; Tesorero y Vice, Angel Díaz y Lirio Carballo. Vocales: Rodolfo Herrera Valerio, Francisco Carbentey, José Guayaros, Raúl de la Torres, José N. Marrero, Trino Pérez, y muchísimos otros incluyendo a activas señoritas y señoras del referido Término.

Comités femeninos para defender a Paquito Santos

En los cuarenta y tres barrios de la Habana se están organizando las féminas que laboran en la política para constituir en los mismos Comités de Propaganda y acción para defender la candidatura de nuestro compañero en el periodismo, Francisco Santos Campoy, el popular y bien querido «Paquito» Santos, que figura en la boleta de Acción Republicana, con el número 34, para un cargo de Representante a la Cámara.

En la próxima semana iniciará sus actividades en pro de «Paquito» Santos, la Avanzada Nacionalista Marianista Femenina, organización que está constituída en los 43 barrios y cuyo Comité General preside la incansable luchadora señorita Mercedes Valdés. La primera fiesta de esta Avanzada será en el barrio de Chávez, en la calle de Esperanza número 42.

Por otra parte y sin nexo ninguno con esa organización, la señora Ana María Martí constituirá un Comité de Damas «Pro Francisco Santos Campoy», en el barrio de Arsenal, Zulueta número 85, y en el barrio de Jesús María, la señora Esperanza Mercedes la Nuez organizará otro en Esperanza número 5.

CANDIDATURA PROVINCIAL ELECTA POR EL CONJUNTO NACIONAL DEMOCRATICO DE CAMAGUEY

Compromisarios

1: Rodolfo Parrado Junco; 2: Erasmo Carrillo Vergel; 3: Abel López Alvarez; 4: Alfredo L. de Mola Bueno; 5: Filiberto Silva Varona; 6: Federico Castellanos Batista; 7: Jorge Sánchez Laurenth; 8: Antonio de Piña Márquez; 9: Pedro Puig y Puig; 10: Alfredo Correoso Quesada; 11: Florinda de Varona Rodríguez; 12: Rosa María Porro Ramos; 13: Rafael Zaldívar Camacho; 14: Gaspar Barreto Castellanos; 15: Juan Porro Batista; 16: Manuel Pardo Jiménez; 17: Ernesto Sánchez Miranda; 18: Mariano Casas Zaldívar; 19: Arturo Fomeu Adan; 20: Emiliano Manresa Labrada; 21: Pablo Estrada Horta.

Compromisarios Presidenciales y Vice-Suplentes:

Esteban Herrero Ramírez, Pablo L. Barrenqui Gaunard, Juan R. Robaina Torres, Constantino Alvarez Cuervo. Francisco Rosell González, Antonio Madrazo Piovet y Laureano García Betharte.

Compromisarios Senatoriales no mayores contribuyentes:

José García del Busto Melian, Aracely Rodríguez Casas, Carlos Martínez Pérez, Delfín Chávez Pareja, Gabriel Fortún Betancourt, José Sosa Cabrera, Alvaro Cadenas Aguilera, Cándido Estrada Hostia y Ricardo Casanovas Fernández.

Compromisarios Senatoriales mayores contribuyentes:

Alvaro Sánchez Batista, Apolinar Alzaga Penedo, Enrique Vassallo Sarduy, Tomás García Landa, Miguel A. Xiqués Socarrás, Noe Fernández Zalzivar, Alberto Tomeu Adán, José G. Menocal y del Cueto, y Ana Gloria de Varona Porro.

Para Senadores de la República:

1: José L. Meneses Comas; 2: Julio Cadenas Aguilera; 3: Luis L. de Mola Bueno; 4: Emilio Sánchez Laurenth.

Para Representantes a la Cámara:

1: Bernabé Sánchez Culmell; 2: Adolfo Sánchez Miranda; 3: Luis Fernández Roque; 4: Eduardo Angel Bello Morales; 5: Rubén de Quesada Bacallao; 6: Octavio Adán Molina; 7: Juan Cabrera Hernández; 8: Ignacio López Morales; 9: Anibal Suárez Beltrán; 10: Emilio L. Lraces Bilichi; 11: Walfredo J. Rodríguez Rodríguez; 12: Francisco Rabassa Mariño; 13: Ambrosio Morejón Delgado; 14: Angel Padro Jiménez; 15: Alberto Meneses Comas; 16 Juan M. Hernández Suárez; 17: Sixto Vasconcellos Alfaraz.

Gobernador Provincial: José Sosa Calcines.

Consejeros Provinciales:

1: José de la Paz Díaz; 2: Manuel Leiva Velázquez; 3: José Báez Ramos; 4: Manuel Pita Benavides 5: Julio Surís Busto; 6: Armando Castillo Socarrás; 7: Rafael Heredero Basulto; 8: Roberto Martínez Reyes; 9: Manuel Zaldívar Camacho.

MOVIMIENTO POLITICO

La coalición tripartita comenzará su propaganda el diez de Nov. en Pinar del Río.—El General Menocal prepara su excursión por a Isla.—El Coronel Céspedes visitará en breve la región oriental.—Don Carlos de la Torre lanzará un manifiesto explicando su aceptación como candidato a la Vice del Centrismo.—Las Damas Nacionalistas satisfechas de su tournée política.—Notas de las oficinas de los Partidos.—Los candidatos activos.—Otras noticias interesantes sobre la política

JULIO FERRER NODAL

El señor Julio Ferrer Nodal, valioso elemento del «PUN» villareño, está recibiendo constantes adhesiones en su candidatura a Representante por dicha provincia. En Camajuaní se ha organizado un movimiento en su favor, constituyéndose un Comité que defenderá su candidatura, integrado por los Sres. Elio Font, Pedro Jiménez, María Díaz García, Osvaldo Font y otros. Si los méritos juegan papel importante en esta contienda cívica, el señor Nodal ocupará un escaño en la Cámara.

Julio Ferrer

NOTICIAS DE LAS OFICINAS DE «ACCION REPUBLICANA»

A juzgar por los informes recibidos ayer por el doctor Gómez Arias, la fiesta Provincial preparada en honor de los candidatos oficiales de los partidos coaligados, en Pinar del Río, constituirá un acontecimiento político sin precedente.

De todas partes de la provincia acudirán simpatizadores del ticket Gómez-Laredo, y si grande es el entusiasmo de republicanos y nacionalistas por saludar a los futuros gobernantes de Cuba, no menos interés tienen los liberales que ven en el hijo de José Miguel, al digno heredero de las glorias del heroe de Arroyo Blanco.

Los Jefes políticos señores Pozo, Rivero, Ferro, Ruiz, y otros, no descansan en la organización de la magna fiesta.

Es cosa resuelta la asistencia de los doctores Gómez y Laredo que irán acompañados de un grupo de sus amigos más dilectos entre los que se cuentan elocuentes oradores.

—Nos informó ayer en el Círculo marianista el señor Roberto Lagomasino que ya el Partido presentó a la Junta Electoral, toda la documentación referente a los distintos candidatos a cargos electivos.

—Esta noche el comité de «Acción Republicana» del barrio de Villanueva celebrará una fiesta política en honor de los candidatos a cargos legislativos y ejecutivos de los partidos coaligados.

Dicha fiesta ha sido organizada por los señores Pedro Vila, Rafael Soto y Andrés Martínez.

—La Juventud de Acción Republicana ha constituído el comité del barrio de Cayo Hueso en Salud número 28, donde se improvisó un mitin que resultó brillante.

Usaron de la palabra las señoritas Lucila de Castro y María G. Marrero y los señores Carlos Estrado, Alberto Ferrán, José M. Morales y Ramón Puente.

—La toma de posesión de la directiva de la Coalición Tripartita de la Acera del Louvre, que preside el señor Federico Torres y de la que es Director Político el señor Juan F. Gutiérrez, constituirá un suceso, por ñas, Oscar Martínez Fernández, Car la selecta concurrencia que la presenciará y por la calidad de los discursos que en dicho acto se pronunciarán.

LE OFRECERAN UN HOMENAJE A BERUFF MENDIETA

Heriberto Portel Velá, Rafael de la Torre, Arturo García Vega, Sarita Silveira, Josefina Gómez, René Guerrero y otros miembros pertenecientes al Comité Pro-Doctor Oscar Ramírez André para Concejal, acordaron en reunión verificada anoche, ofrecerle un homenaje de adhesión al doctor Antonio Beruff Mendieta, candidato a Alcalde por el Partido Unión Nacionalista.

PROCLAMA SUS CANDIDATOS EL CND DE AGUADA DE PASAJEROS

Aguada de Pasajeros, noviembre 8.

Interesante Asamblea Municipal, que presidió el doctor Enrique Dolz, tuvo efecto en ésta, con la asistencia de las principales figuras del Conjunto Nacional Democrático en Las Villas. Abierta la sesión por el doctor Dolz, se procedió a elegir como candidato a la Alcaldía por ésta al señor Eladio Almeida y como candidatos a Concejales a la señora Nila Uriarte Cremata, Juan Abreu Sardi, los Estrada Valle, Eduardo Martínez Díaz, Antonio Infante y Timiraos, Modesto Perales Martínez, Remigio Villaurrutia, Leandro Valero Almeida, Miguel Morejón Pérez, Francisco Villavicencio, Evelio González Pujol, Mauricio González Díaz, José Perellada Segura, Pedro Romero Romero.

La Asamblea tuvo frases de elogio para Eladio Almeida, candidato a Alcalde, hombre de gran arraigo en el término. También acordaron apoyar a los candidatos a Representantes doctores Enrique Dolz y Leonardo Cantón así como al candidato a Consejero Provincial, señor Fermín de Armas.

Finalmente cerró la sesión el doctor Dolz quien habló de la personalidad del Mayor General Mario G. Menocal, lo que dió motivo a que recibiera una atronadora ovación.

Corresponsal

LA RESIDENCIA DEL DOCTOR CARLOS MANUEL DE CESPEDES MUY VISITADA

Ayer hicimos una visita por la residencia del candidato del Partido Centrista, doctor Carlos Manuel de Céspedes, de M y 23, comprobando el movimiento que con motivo de las recientes postulaciones de candidatos existe en el lujoso chalet del exPresidente de la República. Allí vimos al exSecretario de Hacienda, don Sebastián Gelabert, candidato del Centrismo a la Alcaldía de la Habana; al doctor Tomás de Jústiz, candidato a Gobernador; al doctor Pelayo Cuervo, candidato del CND; el doctor Infiesta, el doctor Escasena, Charles Mendiola, el doctor Miguel Angel Campos, Adalberto Masvidal y otros prominentes miembros del Partido Centrista.

BALDOMERO ACOSTA ROMPERA LA CAMPAÑA DEL CENTRISMO CON UN MITIN

Desde la postulación de candidato para Alcalde del Término de Marianao del general Baldomero 9costa por la Conjunción Centrista, se ha iniciado un movimiento favorable al mera posición municipal de dicho viejo veterano para llevarlo a la pri Término, estando preparándose para la entrante semana una gran fiesta política para comenzar con ella la campaña electoral del quince de dicimebre.

«LOS AMIGOS DEL PUEBLO» ESTAN ORGANIZANDO UNA FIESTA POLITICA

Luis Pérez Mesonier, Manuel Rodríguez Sigler, Saturnino Escoto, Angelina Perdomo, Dolores Pérez y María Teresa Deribe, pertenecientes a la agrupación política «Amigos del Pueblo», están organizando una fiesta como homenaje a los candidatos del Partido Unión Nacionalista y sus aliados y especialmente al doctor Antonio Beruff Mendieta.

LOS REVENDEDORES DE BILLETES APOYAN A MIGUEL SUAREZ HERNANDEZ

Los señores Armando Pedroso, Manuel Rodríguez, Luis Pedroso, Andrés Suárez, Carlos Bouza, Juan Marrero, Juan G. Serrano, Luis Lorenzo y Pedro S. Hernández, han suscrito un escrito donde ruegan a todos los revendedores de billetes de lotería que concurran a San Nicolás 201, el día 14 del presente, con el propósito de constituir una organización que apoye la candidatura del señor Miguel Suárez Hernández, postulado candidato a Concejal por el Partido Unionista Cubano. Significan los firmantes que son revendedores de billetes de lotería, que el señor Suárez Hernández pertenece a esa clase obrera y que todos los compañeros deben de apoyarlo.

EL DOCTOR ALFONSO, CONCEJAL POR UNION CIUDADANA

Hemos recibido la visita de nuestro querido compañero en el periodismo y culto pedagogo, doctor Oscar Andrés Alfonso, candidato a Concejal por el Partido Unión Ciudadana, en cuya boleta ocupa el número 8.

Nuestro compañero Andrés Alfonso, nos dice «que aceptó la nominación por estimar que Unión Ciudadana es un partido producto de la revolución y que como tal lleva en su boleta a valores nuevos, y propugna un Programa que el pueblo lleva en su espíritu porque son el símbolo de una Cuba mejor por tantos años deseada, y que cuenta con el concurso de un grupo numeroso de patriotas que en todos momentos han demostrado su desinterés y su abnegación por Cuba.»

PEREZ REYES DE «TOURNEE» POLITICA POR TODA LA PROVINCIA

El señor Antonio Pérez Reyes, valioso luchador del nacionalismo habanero, postulado candidato a Representante por dicho Partido, realizará el próximo domingo 10 de Noviembre una excursión política por todos los términos de esta provincia con el fin de robustecer su candidatura.

«LA ASOCIACION REVOLUCIONARIA CUBANA» LANZA UN MANIFIESTO APOYANDO A DIAZ VERSON, PARA ALCALDE DE LA HABANA

Hasta nuestra mesa de trabajo ha llegado un extenso manifiesto firmado por la «Asociación Revolucionaria Cubana» donde entre otros párrafos dice lo siguiente: «Apoyamos a Salvador Díaz Verson para la Alcaldía de la Habana, por estimar que es un revolucionario de verdadera historia y méritos indiscutibles. La Asociación Revolucionaria Cubana» no quería participar de la política, pero ante la postulación de Díaz Versón ha dejado sin efecto este acuerdo interior de sus integrantes. Lucharemos con verdadero entusiasmo y tezón por lograr que este joven y valioso candidato ocupe la dirección del Municipio Habanero.

CONTINUAN ORGANIZANDOSE LOS AMIGOS DEL DOCTOR OSCAR G. EDREIRA

El Comité Central que propulsa la candidatura del doctor Oscar G. Edreira y Rodríguez, para Representante, continúan desarrollando una activa labor en la provincia como en el Municipio Capitalino.

Para la noche de hoy están citados los amigos del actual Consejero de Estado, Oscar G. Edreira, del barrio de San Leopoldo, para dejar organizado el Comité que en dicha barriada se encargará de laborar por el éxito de dicho candidato.

La casa en que tendrá celebración el acto, es la marcada con el número 14 de la calle de Lealtad, por Lagunas; y para el mismo invitan a sus amigos los señores Rafael Alvarez y Guillermo Kessel.

EL DR. MIGUEL SUAREZ, CANDIDATO A REPRESENTANTE POR EL PUN

Uno de los valores de la nueva promoción política, es el doctor Miguel Suárez Fernández, joven y talentoso representativo del nacionalismo villareño que ha sido postulado candidato a Representante por dicha provincia con el regocijo de todos.

Dr. Miguel Suárez

El Dr. Suárez Fernández ha ofrecido pruebas de ser un polí y activo y su triunfo se da por seguro pues en la «inquieta» región su figura resulta querida y simpática.

RECOMIENDAN A LOS OBREROS ALIADOS LA CANDIDATURA DEL DR. O. RAMIREZ

El señor Nilo Humánez Pratts, obrero de los Omnibus Aliados, dirige a todos sus compañeros y amigos un manifiesto de loa al doctor Oscar amírez, recomendándoles que lo apoyen en su candidatura a Concejal por el «PUN».

NESTOR CARBONELL DE RECORRIDO POR LOS TERMINOS

Anoche regresó de un triunfal recorrido por numerosos términos de esta provincia, el candidato a Representante número 24 del Partido Acción Republicana y joven letrado de reconocidos méritos, doctor Néstor Carbonell. En Guanabacoa y Regla, que fueron los pueblos donde más tiempo permaneció el candidato, se le dispensaron afectuosos recibimientos por parte de nutridas comisiones de elementos políticos de dichas localidades. En la villa de Pepe Antonio el doctor Carbonell tuvo necesidad de usar de la polobra, pues fueron tantas las personas que se congregaron en el domicilio del señor Porfirio Valera, para saludarle, que más bien parecía un mitin que un cambio de impresiones.

FERIA de la HABANA
COMERCIAL-INDUSTRIAL-AGRICOLA Y PECUARIA
PATROCINADA POR LAS SECRETARIAS DE AGRICULTURA Y DE COMERCIO

EXHIBICIONES de los notables y sorprendentes progresos de la Industria Nacional y Extranjera.—Originales y artísticas exhibiciones del Comercio nacional. Gran concurso de animales de raza. Interesantes exhibiciones de productos agrícolas. Exposición técnico-estadística de las Secretarías de Agricultura y Comercio.
GRANDES FESTEJOS. Concursos de cantos y bailes nacionales y extranjeros. De orquestas, sones y bandas. De bellezas en traje de baño. Concursos hípicos, militares y civiles.—Noche criolla.—Noche española. Fuegos artificiales.
PARQUE DE DIVERSIONES. Con los aparatos y espectáculos más modernos y de mayor éxito en los Estados Unidos.

INAUGURACION, 10 DE ENERO DE 1936
PARQUE DE EXPOSICIONES DE RANCHO BOYEROS.
OFICINAS EDIFICIO BACARDI, DEPTOS. 602 y 603.—A-6806

Pasquín del Candidato a Concejal Sr. Narciso Nonell Hernández, la víctima del Partido Unión Nacionalista que se fué con el CONJUNTO NACIONAL DEMOCRATICO a defender la Candidatura del Dr. Pelayo Cuervo Navarro para Alcalde de la Habana.

Nonell cuenta para salir triunfante con el voto PREFERENCIAL de los nacionalistas y con la ayuda de sus compañeros los sargentos del C. N. D. y del P. U. N.

LA COALICION TRIPARTITA DE LA ACERA DEL LOUVRE

Anoche, conforme estaba anunciado, se reunieron en el lobby del Hotel Inglaterra, en Asambla General los integrantes de las tres agrupaciones políticas que allí existían de origen liberal, y que se han fusionado para luchar por la candidatura Presidencial de los doctores Gómez y Laredo.

Numerosa concurrencia contribuyó con su voto a elegir la directiva que a continuación ofrecemos:

Directiva electa. Presidentes de Honor:

Miguel Mariano Gómez Arias; Federico Laredo Bru; Justo Luis Pozo y del Puerto; comandante Enrique Recio Agüero; José Ambrosio Casabuena y Miranda; Antonio Beruff y Mendieta; Ramón Zaydín y Márquez Sterling; coronel Celestino Baizán y Lozo; Rafael Santos Jiménez y Fernández; Carlos M. Peláez y Cossío; Manuel Mencía y García; Francisco Castro López; Alfredo Hornedo y Suárez; Carlos M. de la Rionda y Perdomo; Agustín Acosta y Bello; Manuel Marcer y Pérez; Paulino Solés y Estrada; Alfredo Izaguirre y Hornedo; Alfredo Alvarez y Suárez, Antonio Pruneda y Díaz; Octavio Rivero Partagás; Miguel Angel Carbonell; César Rodríguez Expósito.

Presidente: Federico de Torres y Sampere.

Director Político: señor Juan F. Gutiérrez; y Sub Director Político: doctor Juan Rodríguez Pintado.

Vice Presidentes: José Miguel Morales y Gómez; Héctor Peláez Cossío; Gustavo Alquízar Miranda; Carlos Obregón y Ferrer; Gerardo Domínguez Morejón; Alfredo Alvarez García; Arturo Arias y Torres; Carlos Tstrada y Rabell; José A. Corona y Ruiz; Candita Gómez Calás de M. Bandujo; Lucila de Castro López; Fina Forcade de Jackson; Hortensia Duró de Piñera; Nena Sicre de Ortega; Néctor Carbonell y Andricain.

Secretario de Actas: señor Teodoro de Lara y Echemendía.

Vice Secretario de Actas: Guido Franco Laborde.

Secretario de Correspondencia: Marcelo Hernández Nicado.

Vice-Secretario de Correspondencia: Dionisio de Lara Mínguez.

Contador: Pedro R. Soler y Miranda.

Vice Contador: Fernando de Castro López.

Tesorero: Angel Peláez Cossío.

Vice-Tesorero: Antonio R. Campiña y Fonseca.

Comisión de Afiliados:

Presidente: José Fontanills y Groning; Secretario: Ramón Aguila y Díaz.

Comisión de Propaganda:

Presidente: José Ramón Morales Coello; Secretario: Domingo Hernández Delgado.

Comisión de Festejos:

Presidente: Miguel Baguer y Marty; Secretario: Manuel de Jesús Mencía y Gómez.

Comisión de Relaciones Exteriores:

Presidente: Jesús Antonio Estrella y Crespo; Secretario: Alberto Ferrán.

Vocals: Carmelo Milanés Alvarez, Enrique López y García, Angel Piñera Martínez, Gustavo Mínguez Cancio, Manuel Peña y Queralta, José Fernández Zayas, Augusto Martínez Pereira, Ricardo Morales y Gómez, Manuel Rafael Morales y Gómez, Pedro Fernández y López, Juan G. Besada y Hernández, Nicolás Valentín Díaz, Antonio Hernández Nicado, Jorge de Torres Sampere, Salvador Rodríguez Santana, Serafín Suárez y López, Gustavo Pérez Roca, Arturo Barrio Curbelo, Heleodoro Fontanills y Groning, Manuel Sancio González, Alfonso Fernández Savio, Tomás Crescente, Julio Domínguez, César E. Sánchez, Leopoldo Gabancho, Pedro Ministral, Cristóbal Martínez García, Alberto Prieto, Gustavo Abella, Gabriel Albin y Llanes, Juan Rodríguez Benavides, Julio Serra Anger, Alberto Ferrán, Ernesto Molinero Cañas, José Rodríguez Valdés, Rogelio Valdés Aragón, Rafael de Lara Mínguez, Julio Santos Capote, Carlos Obregón y Gómez, Francisco José Obregón Gómez, Indalecio Martínez Moles, Jesús Hernández Nicado, Jesús Camps y Almansa, Alberto Ortega Martínez, Humberto de Lara Mínguez, Armando de Torres Sampere, Jorge Le Sante y Maza, Francisco Pérez Delgado, Miguel A. Sauto Capote, Venancio López y Estévez, Manuel Cruz Merlo, Rafael de Armas y Villanueva, Enrique Roig de Leustchering, oZlio González Fumero, Walter Le Cerff, Luis Riverón, José Luis Goya, Serafín Rojas, Juan Alpízar Valdés.

Este organismo político se denominará «Coalición Tripartita de la Acera del Louvre», y dada la solvencia moral de las personas que lo integran, es de esperarse que cuente con todo el calor de los Jefes de los Partidos en él representados, sabedores que tendrán como divisa la mayor honradez de procedimientos.

Los muchachos d la «CTAL», han hecho suya la plataforma de Gobierno del doctor Miguel M. Gómez y se proponen cerrar la campaña presidencial con una imponente manifestación provincial que desfile por las principales Avenidas de la Ciudad, para disolverse frente a la gran tribuna que ha de levantarse en la histórica Acera, para dar comienzo al mitin que tradicionalmente se viene efectuando en aquel lugar, cada vez qu se renueva el gobierno.

Se instalará un micrófono y varios amplificadores difundirán los discursos por los ámbitos del «Parque Central», mientras por onda corta y larga se radiará el Programa íntegro de la fiesta.

Los edificios todos de la Acera del Louvre lucirán engalanados convenientemente.

Dicha fiesta tendrá un doble aspecto: el aspecto político y el social, ya que serán invitadas numerosas familias distinguidas, a presenciar el acto desde los balcones.

Hoy se reunirán los integrantes de la Coalición Tripartita de la Acera del Louvre, que forman los nacionalistas, republicanos y liberales para dar a conocer el informe de la comisión encargada de presentar la candidatura de la directiva que se someterá a la aprobación de la Asamblea General.

La reunión se efectuará en el Hotel Inglaterra donde los «muchachos» de la coalición tienen instalado su «Cuartel General».

—Con el mayor lucimiento quedó inaugurado el Círculo Obrero, que patrocina la candidatura del doctor Antonio Beruff Mendieta, para Alcalde de la Habana y del obrero ferroviario Dagoberto Lagomasino y Puig, para Representante, por el Partido «Acción Republicana».

—En la casa San Anastasio 19, letra A, en la Víbora, se reunieron numerosas y bellas damas pertenecientes a la Agrupación Feminista de «Acción Republicana» del barrio de Arroyo Apolo, para darle posesión a la directiva que preside la señora Loló Iglesias.

Hicieron uso de la palabra, Arcadio Chamizo, Teodoro Alonso y José Bonachea. Numerosas personas llenaban el local.

—En Batabanó nadie discute ya el triunfo de nuestro Candidato a Alcalde señor José Gabriel Salcedo y Collado, que es también candidato del Partido Liberal.

Se prepara una gran demostración de fuerzas en estos días.

DON CARLOS DE LA TORRE CANDIDATO A LA VICE DEL CENTRISMO LANZARA UN MANIFIESTO AL PAIS

El candidato a la Vice Presidencia de la República por la Conjunción Centrista Nacional, doctor don Carlos de la Torre, hará en breve unas declaraciones al país en relación con su aceptación a la Vice Presidencia y lo que estima, en estos momentos de incertidumbres y de tanta pasión, lo que significa el Partido que inspira el doctor Carlos Manuel de Céspedes, que lleva como emblema la Campana de la Demajagua y como lema: Concordia Justicia Libertad.

NOTICIAS DE LAS OFICINAS DE "ACCION REPUBLICANA"

El Dr. Santos Jiménez, Director Político del Partido "Acción Republicana", admirablemente secundado por los señores Lagomasino, Prieto y Galindo, ha rendido ímproba labor, poniendo en orden toda la documentación de los distintos candidatos a cargos electivos que presentará el Partido, para enviarla a la Junta Electoral, según exige el Código Electoral vigente.

Sabemos que, hasta la madrugada de ayer jueves, no dieron tregua al trabajo que había comenzado en la tarde del martes.

—Ismael Martínez Rivera, candidato a Representante por esta provincia, fué recibido en su pueblo, de Palos, por cerca de mil personas que jubilosamente acudieron a congratularlo con motivo de su postulación.

Nené Martínez proyecta una gran manifestación de fuerzas que le siguen en Palos y Nueva Paz para dentro de pocos días, a cuyo acto invitará a los candidatos presidenciales del Partido.

—Continúan los preparativos en la capital pinareña, para recibir a los candidatos de la coalición, doctores Gómez y Laredo, con motivo del mitin provincial que tendrá efecto el próximo domingo.

—Esta noche a las ocho tomará posesión la directiva de la Vanguardia Marianista de Luyanó, en Teresa Blanco número 4.

—Mañana sábado, en la calle Trece número 549 entre 24 y 26, tomará posesión la Vanguardia Marianista de dicho barrio.

—Mañana el Jefe de Propaganda del Partido "Acción Republicana" señor Federico de Torres, se entrevistará con el Dr. Gómez Arias, para acordar la forma en que se llevará a cabo la propaganda de su candidatura en todo el país.

Podemos adelantar que Torres ha confeccionado un programa de propaganda que difiere por completo de cuanto hasta ahora se ha venido haciendo en Cuba en ese orden de cosas, pues está basado en el sistema adoptado por el Presidente Roosevelt y el Alcalde Fiorello Laguardia, de New York.

NOTAS POLITICAS DE NIQUERO

En la morada de la señorita Angelina López, delegada del Partido Liberal, se reunieron las Feministas Liberales para formar el comité del barrio Norte que llevará por nombre Avanzada Feminista Liberal.

Salieron electas: Presidenta, señora Rosa Parra de Rodríguez. Directora Política: señora Carlota Martínez de Silva.

Presidentas de Honor: señoras Liduvina del Castillo de Santiesteban, América del Valle de Urtiaga, Ana Luisa Larramendi de Urtiaga, Caridad Sotomayor de Castillo.

Secretaria de actas: señorita Rosa Rangel. Secretaria de Corresponden Reyes. Vice: señorita Margarita cia: señorita María E. Rangel. Vice: señorita Caridad Castillo. Tesorera: señorita Zoila Martínez. Vice: señorita Inés Cubas. Vocales: Altagracia Leiva, Zoila Luz Ballester, Benita Osorio, Manuela Osorio, Dolores Hidalgo y otras más que lamento no recordar.

N. Garriga Llópiz, Corresponsal

HOMENAJE A DIAZ VERSON

En la noche de hoy jueves, se celebrará una fifesta en el barrio de Arroyo Naranjo en honor de Salvador Díaz Verson, candidato a la Alcaldía de la Habana por el Partido Unión Ciudadana.

—El Buró de Prensa del Partido Unión Ciudadana, nos dice: «Disgustados con los pactos que han efectuado algunos de los dirigentes de los viejos Partidos, a espaldas del electorado, han visitado en la mañana del miércoles las oficinas de Unión Ciudadana, un grupo de electores, ofreciéndole su cooperación a Salvador Díaz Versón para su aspiración alcaldicia.

RICARDO ARAGONES, CANDIDATO A CONSEJERO POR EL CND VILLAREÑO

Un acierto de la Asamblea Provincial del CND en los Villas, ha sido la nominación como candidato a Consejero Provincial del señor Ricardo Aragonés y Machado, elemento que cuenta con grandes simpatías y positivo arraigo en toda la provincia.

La postulación del Sr. Aragonés ha sido acogida con verdadero júbilo,

M.E.C.D. 2016

Anuncios Clasificados de Ultima Hora

Arrendamientos

24- CASAS

CEDO BUENA CASA DE INQUILI- nato, con 28 habitaciones, en 350 pesos. Informes: Raúl, Neptuno e Industria, Café, de 1 a 4.

11— FINCAS RUSTICAS

URGENTEMENTE, CEDO CASA DE Traiga 275 pesos. Hacemos negocio inquilinato, con 20 habitaciones, en el acto. La casa deja 70 pesos de utilidad. Sellés. Prado 113, Elevador.

REPARACIONES

42- MUEBLES Y PRENDAS

BARNIZAMOS A MUÑECA Y LAKE, en imitación a maderas. Esmaltamos «Duco». Pintura mimbre a vapor. Tapicería en general. Trabajos garantizados. Decoraciones en chalets y exhibiciones modernas. Telf. M-2266. Obrapía 38.

VENTAS

48- CASAS

SE VENDE EN CALABAZAR DE LA Habana, el edificio de la Tabaquería de H. Hupmann, de cuatro pisos. Vale $60,000 y se da en $12,000. Está vacía. Informes: Jesús López, a todas horas, en el mismo Calabazar.

¡CASAS REGALADAS, VERDADE- ros negocios! Habana: gran medida, buena renta: (sala, saleta, 5 cuartos), cerca de Belascoaín: $3,500. Puede adquirirse con $1,500. Prado 19, altos. M-6513.

CASA, PROXIMA AGUILA, (2 AC- cesorias al frente y siete habitaciones), mucha renta: $3,200; casita, bonita fachada, entre tranvías junto Revillagigedo: $1,050. Renta: 12 pesos. Prado 19, altos. M-6513.

CASA, BUEN ASPECTO Y CONDI- ciones, calle asfaltada, próxima Parque Peñalver: (3 cuartos): $3,500; 2 plantas, moderna, muchas comodidades inmediata Infanta: $4,900. $900.00 contado. Prado 19, altos. M-6513.

CASA MODERNA, PROXIMA TRAN- vías, Reparto La Sierra, (jardín, portal, sala, tres cuartos, etc. $2,500; en Santos Suárez con portal: $2,200. Prado 19, altos. M-6513.

SANTOS SUAREZ: GRAN CASA, (560 varas), cinco habitaciones, muchas comodidades: $3,300; espléndida casa, todo confort, próxima Estrada Palma y Calzada: $3.300. Contado: $1,300. Prado 19 altos. M-6513.

CASAS MODERNAS, CON PORTAL, (cómodas), bien situadas: Lamton, Luyanó, Víbora, Cerro: $50, 1,200 y 1,300 pesos; vivienda independiente: (2 cuartos mampostería), con servicios: 450 pesos. Prado 19, altos. Telf. M-6513.

VENDO UNA ESQUINA, FABRICA- ción de primera. Renta: $100.00, en $10,000. Hay tres establecimientos, en Calzada, preparada para tres plantas. Informes: Industria 160, García.

49- SOLARES

VENDESE A PRECIO DE OPORTU- nidad solar 28x36 vs. de esquina, inmejorable, céntrico, junto Hipódromo Marianao, libre gravámenes titulación espléndida. Dueño calle F No. 266 Vedado.

VEDADO GANGAS. —PARCELA calle Once, entr e 4 y 6 acera de sombra, a4 por 22.66. $2700. — Varios solares, parcelas esquinas, frente a 23. Marrero. Aguiar 25. M-7774.

CIERRE DE LOS VALORES EN LA BOLSA DE N. YORK

NEW YORK, nov. 8. (Por el hilo directo de Luis Mendoza y Compañía).—Las acciones de servicios públicos fueron, desde luego, las que asumieron decididamente la iniciativa arrastrando consigo a todo el resto del mercado, como lo había presagiado ya ayer después de cerrar New York la exhilarante manifestación alcista de los mercados del Pacífico. Como grupo, su actividad y la cuantía de su avance eclipsaron por completo a los progresos efectuados en el resto de la lista, siendo natural que así sucediera dadas las favorabilísimas noticias a que estuvieron sujetas. En los demás sectores de la lista la respuesta dada a la firmeza de la división de servicios públicos fué modesta e incluso en cuanto a las emisiones ferroviarias se notaba leve inclinación a aflojar. La noticia del dividendo de Sears Roebuck no hizo sino confirmar las esperanzas en ella cifradas con anteiación. Los críticos del mercado hubieran levantado menos la voz si las demás divisiones respondieran de manera más amplia a la fuerza de los servicios públicos. Pero a pesar de esto, la situación hoy observada en el mercado en conjunto, resulta satisfactoria para los alcistas y no se descubrió especial debilidad en ningún caso, aunque en muchas emisiones se estuvo señalando un proceso considerable de distribución.—DFU.

Desnacionalizará China la plata, según un mensaje que expide la «Agencia Reuter»

LONDRES, noviembre 8. Por el hilo directo de Luis Mendoza y Cía. Un despacho de la Agencia Reuter, fechado en Tokio, atribuye al general Isogai, agregado militar nipón en Shanghai, la amenaza de que el Japón va a obligar a la China a derogar el decreto de nacionalización de la plata, promulgado el pasado domingo. Según tal despacho, el general Isogai ha facilitado unas declaraciones diciendo que el plan de reformas monetarias debe ser derogado en el acto, hallándose el Japón decidido a que permanezcan a todo trance en el Norte de la China las existencias de plata que allí hay.

OFICIAL

República de Cuba.—Secretaría de Obras Públicas.—Habana, noviembre 8 de 1935.—Hasta las 10 a. m. del día 11 de noviembre de 1935, se recibirán en el local de Subastas de la División de Compras, proposiciones en pliegos cerrados para la Subasta No. 89, pedido No. 421, de Construcciones Civiles y Militares, para la adquisición de 8.500 azulejos Johnson, 780 molduras para remates de zócalos esmaltados blancos, 10 molduras iguales a las anteriores, pero de esquinas o ángulos, 30 molduras de 1» con el remate terminado a la derecha, 30 molduras de 1» con remate izquierda, 1.000 losas blancas esmaltadas, y entonces las proposiciones se abrirán por su orden y se leerán públicamente. En la oficina de la División de Compras se facilitarán pliegos de condiciones y demás detalles a los que lo soliciten.—Luis de Castroverde y Gallego.—Jefe del Ngdo. de Personal, Compras y Almacenes.—Interino.

VENTAS

51- ESTABLECIMIENTOS

VENDO CAFE Y LECHERIA, EN 300 pesos, o admito socio. También vendo una Fonda, en 200. Tratar: Oficios 76, bajos, por Luz. Sr. López.

53- AUTOMOVILES-ACCESORIOS

OPORTUNIDAD: FORD CERRADO, del 1934, con radio, pintura y gomas nuevas. Precio de ganga. Jardín «Padial», Galiano 40.

VENDO FORD CERRADO, 2 PUER- tas, del 30, en magníficas condiciones: 30 pesos. Véase: Malecón 50, entre Galiano y Blanco, de 9 a 12 m.

56— MUEBLES Y PRENDAS

VENDO JUEGO CUARTO 3 CUER- pos, lo más olujoso en Arte Moderno con Chifforrober, butacón-fumón, 100 pesos. Otro 5 piezas 30 pesos; sala moderno, 28 pesos. Maloja 81.

SIN USARLA, VENDO UNA TUR- bina centrífuga, para cuatro pulgadas de agua y usos industriales, marca American; una paila, casi nueva, de aluminio, doble forro, capacidad de 50 galones; un molino, para maíz. Informes: Vera. Telf. M-7229, de 10 a 1.

SE VENDE, MUY BARATO, GRAN juego de cuarto caoba con butacón tapizado; recibidor fino, con filetes de bronce; y comedor, mediano. Se cede a la primera oferta. Salud 98, esquina a Belascoaín.

59— RADIOS

RADIO DAY-FAN, GENERAL MO- tor, el mejor modelo. Costó 320 pesos. Está nuevo, magnífico sonido. Véndese, en 60 pesos. Concordia 154, moderno, altos, entre Marqués González y Oquendo.

MAGNIFICO GRUNOW 1936, COMO nuevo: $27.00; famoso Majestic, original, precioso mueble: $22.00; RCA. Víctor, 10 tubos: $28.00; otros, con facilidades de pago. Morro B., esquina a Genios. A-759.

60—INSTRUMENTOS DE MUSICA

SE VENDE UN PIANO, COMPLETA- mente nuevo. Se da muy barato, Monte 18, entre Aguila y Angeles.

61— DE ANIMALES

PERRITOS POMERANIAM: SE VEN- den dos machitos, finísimos, 40 días de nacidos. Calle 12, esquina a C., Almendares. Telf. FO-2378.

Dinero-Hipotecas

64— OFERTAS

CEDO CREDITO HIPOTECARIO: $3,000 capital, más $1,500 intereses, sobre casa Habana, bien situada. Se cede en $2,400. Notaría: Aguiar 25. Telfs. M-7774 y M-6886.

ENSEÑANZAS

75- PROFESORAS-PROFESORES

CONTABILIDAD SUPERIOR Y ELE- mental. Profesor experimentado. Se garantiza la enseñanza rápida, por los métodos más modernos. Cuotas módicas. Informes: U-3665, de 12 a 3.

INTERES GENERAL

Regalo de $50 a $100

Por pruebas de vendedores clandestinos de Medicinas sean o no robadas que no den Factura ni Timbre Nacional.

Sr. Andreu - Tel. I-3515

ALQUILERES

80— CASAS DE HUESPEDES

MODERNA CASA DE HUESPEDES. Habitaciones con desayuno, almuerzo y comida: $18.00, uno; colectiva: $15.00. Estricta moralidad. Admitimos abonados al comedor o domicilio: $10 00. Amistad 54, entre Neptuno y San Miguel.

82— APARTAMENTOS

SE ALQUILA UN APARTAMENTO alto e independiente: sala, cuarto, baño completo y cocina. Animas número 175 entre Oquendo y Soledad. Informan en la portería.

SE ALQUILA UN APARTAMENTO de dos habitaciones, comedor y demás servicios, en 20 pesos, en Villegas 4, por Monserrate.

84- HABITACIONES

SE ALQUILAN DOS HABITACIO- nes, en primero y segundo pisos, con baño anexo, a matrimonios sin niños u hombres solos. Se exigen referencias. Hay teléfono. Amistad número 71, esquina a San José.

ALQUILO HABITACION A HOMBRE solo, amueblada, con o sin comida: O-Reilly 102 segundo piso, a una cuadra del Parque Central.

85- NAVES Y LOCALES

EN LA CALLE DE TENIENTE REY, casi esquina a Prado, se alquila un local propio para establecimiento. Mide 5 por 5 metros. Informes: Café «El Dorado».

EN CASA DE MODAS, SE CEDE parte del local, propio para fantasía, perfumes o exhibición, con vidriera. «Casa Chic». O-Reilly 72.

ALQUILO, CALZADA REAL, LISA, Marianao, propia para Gasolina, Agencia de Gomas o Rastro, por ser la mejor esquina. Fíjense que La Lisa es la entrada y salida de La Habana: 25 pesos. Informes: Industria 160, García.

87- HABANA

SE ALQUILA LA CASA DE SAN NI- colás número 282, 3 cuartos, sala y comedor, cerca de Monte. Informan: Tejadillo número 6. Telf. A-9242.

SE ALQUILAN LOS HERMOSOS altos, de Prado 44. Pueden verse a todas horas. Informan: Prado 46. Teléfono F-2807.

SE ALQUILA, EN 25 PESOS, (ULTI- mo precio), el claro y ventilado segundo piso de Obrapía 72, compuesto de sala, comedor, dos cuartos, cuarto de baño y cocina. Llave e informes: F-4808.

CONDESA 33, PRIMER PISO, CASA moderna: sala, recibidor, dos cuartos, baño intercalado completo y cocina y saleta al fondo. Las llaves en los bajos.

LEALTAD NUMERO 44, ALTOS, ES- pléndida casa, compuesta de sala, antesala, recibidor, siete habitaciones, dos baños intercalados, comedor, cuarto y servicio de criados y garage, en partamento número 27. Telf. M-8413, 90 pesos. La llave en los bajos. Informan: Empedrado número 34. De 4 a 6; y en el F-4172, después de las 10 a. m.

ALQUILERES

87- HABANA

SE ALQUILA EL PRIMER PISO, todo decorado, de Concordia número 179-A., esquina a Aramburo. Compuesto de recibidor, hermosa sala, dos grandes habitaciones, baño intercalado, moderno, completo; comedor al fondo, cocina de carbón o gas, calentador y servicio de criados. Agua siempre abundante. Llaves e informes: Aramburo 8 y 10, "La Central". U-4776.

89— CERRO Y PALATINO

EN MAGNOLIA Y BUENOS AIRES, alquilo casa moderna, en 14 pesos: comedor, dos cuartos y baño interior. Informan en la misma.

90—MARIANAO Y SUS REPTOS.

AMPLIACION DE ALMENDARES, Avenida Sexta entre 11 y 12, Villa Yolanda: portal, sala, recibidor, cuatro cuartos, baño intercalado, comedor, pantry, cocina, cuarto y servicio de criados y garage. Vae al encargado: I-3977.

ALQUILO, EN EL REPARTO AL- mendares, D. entre 14 y 16, ventilada casa: jardín, portal, sala, hall, comedor cuatro cuartos, cocina, baño intercalado, cuarto de criados. Informes: Infanta 75 y 77, esquina a Salud: 35 pesos.

CASA-QUINTA, DE MAMPOSTERIA, acabada de pintar: jardín, portal, sala, 6 cuartos, baño completo, garage, grandioso traspatio, con frutales: 30 pesos Calle Pluna esquina a Línea. Tranvías de Zanja, directos hasta la misma, a tres cuadras de la Estación Central y cuatro de la Calzada de Marianao. M-3590.

91— J. DEL MONTE Y LA VIBORA

ALQUILO GERTRUDIS 39, ENTRE 2a y 3a. Jardín, portal, sala, saleta, tres cuartos, baño cuarto chico, doble servicio cocina, dos patios. Informes en la misma a todas horas. Precio: 23 pesos.

PARA LARGA FAMILIA

Sanatorio, se alquila el Palacio Godoy, (2 plantas), rodeado de una manzana, arboleda de 8,000 metros, en la parte más alta del Reparto Víbora Park: 75 pesos. F-4024.

SE SOLICITAN

99- SOLICITUD DE ALQUILERES

NECESITO PARTE DE UN LOCAL, de un metro de frente, por uno y medio o dos de fondo, en lugar de tránsito. Se prefiere en Monte, de Aguila a Egido, acera nones, donde pago hasta 40 pesos. También compro Fuente de Soda. Tratar: B. Salas. Telf. M-6477, de 3 a 5.

103- CRIADAS Y CRIADOS

SE SOLICITA UNA MUCHACHA honrada, con referencias, para limpiar casa chica. Tiene que dormir en la casa. Escobar 39, segundo piso.

114- AGENTES Y VENDEDORES

COMPRO CAMIONES DE VOLTEO, tipo 1 y media a 2 toneladas. Diríjase a Santiago Roig, Cuarta entre Tercera y Quinta, al lado del Cine «Rívoli», de 7 a 8 de la noche, o a Correos, Reparto La Sierra, Marianao.

117- SOLICITUDES VARIAS

SOLICITO MATRIMONIO ESPAÑOL no menos de 40 años, para hacer la limpieza y atender el jardín. Sueldo: 14 pesos y una habitación. Bella Vista No. 1, entre Calzada y Primera. Arroyo Apolo, 3 cuadras Paradero Havana Central.

SE SOLICITAN TRES SEÑORITAS, que sepan inglés y español, para trabajo remunerativo, comisión y gastos. Que tengan referencias. Informes: Obispo 70, Casanova.

SE OFRECEN

118- CRIADAS Y CRIADOS

UNA MUCHACHA ESPAÑOLA SE ofrece para criada de mano o de manejadora, sabe cumplir con su deber, desea casa de toda moralidad. Si quieren informes de mí, teléfono I-3337.

E OFRECE UNA MUCHACHA ES- pañola para el servicio de cuartos. Ha trabajado en casa muy conocidas y está acostumbrada al servicio fino. Telf. M-3579.

SE DESEA COLOCAR UNA ESPA- ñola de criada de cuartos, comedor o para todo el servicio de criada de mano. Es formal y cumplidora. Tiene referencias. U-5470.

SE DESEA COLOCAR UNA JOVEN española, de criada de mano o habitaciones. Sabe trabajar. Tiene buenas referencias. Informan: Estrella 61, Tintorería. Telf. A-9516.

SE DESEA COLOCAR UNA JOVEN española, para cocinar y limpiar, a corta familia, sin niños. Teléfono: U-5470.

SE DESEA COLOCAR UNA SEÑO- ra, de color, fina, para criada de cuartos y coser y manejadora. Habla inglés y castellano. Llame: Telf. F-3210. Tiene referencias.

SE DESEA COLOCAR UNA JOVEN española, para criada de mano o de cuartos. Tiene referencias. Llame: F-2036.

SE DESEA COLOCAR UNA MUCHA- cha de criada de mano. Informan: Calle 23 número 206, entre F. y G., Vedado.

SE DESEA COLOCAR UN BUEN criado de mano. Es cumplidor y sabe su obligación. Tiene buenas referencias. Telf. F-4747 y F-6256.

SE DESEA COLOCAR UNA SEÑORA, de mediana edad, para criada de mano o manejadora. Telf. M-4335.

119- COCINERAS Y COCINEROS

SE OFRECE BUENA COCINERA RE- postera cubana, joven, también ayuda limpieza, muy limpia, buenas referencias. Teléfono F-2242.

SE DESEA COLOCAR UNA JOVEN española, de cocinera o criada de mano. Tiene referencias. Teléfono: FO-2750.

SE DESE ACOLOCAR UNA SEÑO- ra española, para cocinar. Sabe trabajar y es de confianza. Informan: Monte 69, azotea, habitación 32.

SE DESEA COLOCAR UNA COCINE- ra y repostera de color. Sabe cumplir con su obligación y prefiere el Vedado. Tiene buenas referencias. Telf. U-4755.

SE OFRECE UNA COCINERA JO- ven, de color. Entiende algo de dulces y duerme en la colocación. Telf. F-6086.

SE OFRECE UNA BUENA COCINE- ra española, de mediana edad, para casa particular o comercio. Sabe toda clase de cocina: criolla y española y entiende repostería. Es limpia y cumplidora. Tiene buenas referencias. Gana buen sueldo. M-4645.

SE OFRECEN

119- COCINERAS Y COCINEROS

SE DESEA COLOCAR UNA MUCHA- cha española, con un matrimonio o corta familia, para cocinar y limpiar o criada de mano. Sabe cumplir con su obligación y desea casa de moralidad. Tiene buenas referencias y duerme o no en la colocación. Teléfono: M-6404. No sale afuera.

120- MANEJADORAS

SE DESEA COLOCAR UNA MUCHA- cha del país, blanca. Lo mismo de manejadora, que de criada de mano. Tiene buenas referencias. Informan: Telf. F-6079.

125- CHOFERES

CHOFER MECANICO, ESPAÑOL, ofrece sus servicios a casa particular o de comercio. Tiene recomendaciones personales de las casas donde trabajó. Telf. FO-1111. Antonio.

SE DESEA COLOCAR UN BUEN chofer. Es cumplidor y tiene amplios conocimientos del oficio. No tiene grandes pretensiones y tiene buenas referencias. Telfs. F-4747 y F-6256.

131- OFERTAS VARIAS

SE OFRECE MATRIMONIO DE ME- diana edad sin hijos para encargado de casa grande de inquilinato. Buenas referencias. Teléfono M-5246.

SE OFRECE UN MAESTRO DULCE- ro y de helados, siendo competente en ambas cosas. Acepta casa en el interior, siendo buena población. Informan: Monte 18. Telf. M-1152.

PROFESIONALES

1— ABOGADOS Y NOTARIOS

Dr. Angel Fernandez
DIVORCIOS

Muy rápidos, de 5 a 30 días. Plazos cómodos en toda la República, a cubanos y extranjeros. Matrimonio notarial, en su domicilio. Obrapía 17, de 9 a 12 y de 2 a 7 p. m. Telf. A-3060.

2— DRES. EN MEDICINA.

DR. OCTAVIO RIVERO

Asma, Tuberculosis y enfermedades pulmonares. Ex Asistente del Servicio del Profesor Saye, (Barcelona); Jefe Clínico del Dispensario Antituberculoso Municipal. Consultas diarias, Campanario 43. Consultas de 5 a 7. Telf. A-5848.

DR. EMILIO JANE

Piel, Sífilis, venéreo, belleza. Curación segura: **impotencia, gonorrea** y sus consecuencias, barros, **vellos arrugas, esterilidad.** Curación venas varicosas sin operación. Campanario 37, de 10 a 12 a. m. y de 3 a 5 p. m. A-9203 y F-3892.

DR. F. J. VELEZ

Enfermedades de los pulmones. Lunes, miércoles y viernes, de 1 a 3. L. esquina a 13, Vedado, Habana. Telf. F-2929.

DR. ROSAL
EX-ASISTENTE AL SERVICIO DEL PROFESOR SAYE, EN BARCELONA.

Tuberculosis, pulmones, corazón. Medicina en General: Electricidad Médica, Luz Alpina. Consultas diarias, de 4 a 6 p. m. San Miguel 117, entre Gervasio y Escobar. Telf. U-2342.

DR. FRANCISCO J. DE VELASCO
Corazón, Pulmones, Estómago, Intestinos.

DR. RUBEN DE VELASCO

Corazón, Pulmones. Enfermedades de los niños. Consultas, de 1 a 3, días laborables. Horas especiales, previo aviso. Salud 34. M-6068.

DR. MANUEL BETANCOURT

Vías urinarias, venéreo. Asistente 4 años de los Profesores Marion Heitz Boyer, de París. Consultas de 3 a 5, San Lázaro 173, primer piso. Telf. M-6347. Especialista de la Quinta de Dependientes.

D. PEDRO MONTALVO

MEDICINA GENERAL

Especialmente enfermedades del Aparato Digestivo, Fisioterapia y Laboratorio Clínico. Consultas de 3 a 4: $2.00. De 4 a 5: $5.00. Dieciocho número 4, entre 7 y 9, Vedado. Telfs. F-5040 y F-4405.

DR. ANTONIO PITA
ENFERMEDADES NERVIOSAS Y ENDOCRINAS

Medicina General. Contando con un bien montado Instituto de Fisioterapia. Tratamiento efectivo de la neurastenia, impotencia, enfermedades crónicas y glandulares, etc Nuevo método de estimulación vago-simpática. No visita ni da consultas por correo. Consulta previamente concedida: $10.00 Consultas, de 2 a 4 p. m., $2.00. **San Lázaro 45, entre Prado e Industria. Teléfono A-9292.**

GABINETE UROLOGIGO ALEMAN
VIAS URINARIAS
CONSULEAS GRATIS DE 7 A.M. A 1 p.m. y de 4.30 a 9. J. del Monte 135, bajos, frente a la Quinta de Dependientes. Tratamientos modernos con vacunas alemanas para curar la gonorrea en 15 días. No importa que sean crónicas o mal curadas. Garantizamos que no quedan recogidas. Facilidades de pago. Impotencia y debilidad sexual, piel y sífilis.

Dr. J. R. Alvarez
EX-DIRECTOR DE «LA BENEFICA», DEL CENTRO GALLEGO JOVELLAR ESQ. A N. Teléfonos: U-5400 y FO-1361.

Tratamiento de la Hernia, sin recurrir a operación, ni al uso permanente del braguero. Desprovisto de peligro, dolor y complicaciones de todo género. El paciente puede continuar sus ocupaciones habituales. Consultas: turno fijo.

IMPOTENCIA, FLUJOS,
DEBILIDAD SEXUAL

Consulta por correspondencia. Reserva absoluta. Si desea curar prontamente, envíeme sus síntomas, detalladamente y $1.00 en giro postal y a vuelta de Correo, recibirá toda la atención científica necesaria. Exito garantizado. Dr. Félix Rodríguez García, Médico Psicoanalista. San Ra-

DR. V. FERNANDEZ DE LA VEGA
GARGANTA NARIZ Y OIDOS

San Lázaro No. 217 entre Gervasio y Escobar. Lunes, miércoles y viernes. de 4 a 6 p.m.

INSTITUTO HIGIA

Zanja 2, altos, entre Galiano y Rayo. Teléfono M-6605. Consultas gratis de 8 a.m. a 8 p.m. Enfermedades Venéreas. Garantizamos la curación de la gonorrea en pocos días. Sífilis e impotencia. Electricidad médica. Inyecciones intravenosas, neosalvasán, etc. Precios módicos. Reserva absoluta.

DR. JOSE ALFONSO

Ex-especialista del Centro Asturiano. Exclusivamente enfermedades de los ojos, garganta, nariz y oídos. Consultas: $3.00 de 2a 4. Turnos fijos, $5.00. Máximo Gómez (Monte 386). Telf. M-2330.

PROFESIONALES

2— DRES. EN MEDICINA.

DR. J. B. RUIZ
EX-ESPECIALISTA DEL CENTRO Gallego. De los Hospitales de Filadelfia y New York. Especialista en Vías Urinarias, venéreo, sífilis y trastornos sexuales. Uretrascopia y cistoscopia. Consulta de 1 a 3 Trocadero 35.

DR. A. VENERO

Vías Urinarias, Impotencia, Sífilis. Curación rápida. Cuota semanal. Consultas de 10 a 12 a.m. y de 4 a 6 p. m. San Miguel número 55, esquina a San Nicolás, teléfono A-9380.

DR. ALFREDO COMAS

Especialista del Instituto del Cáncer. Enfermedades venéreas, sífilis, impotencia. Afecciones de señoras, tumores del útero y pechos. Aplicaciones de Radium. Horas: de 2 a 5. Teléfono: M-7728, San Nicolás No. 70, Habana.

4— DENTISTAS

UN PESO SU DENTADURA
ARTIFICIAL, ROTA, LE SERA arreglada. También le pongo los dientes que le falten o le hago una nueva. M. González, 72-A entre Sitios y Peñalver.

DR. JOSE M. GATELL
CIRUJANO DENTISTA

Precios: una extracción, sin dolor: $1.00. Limpieza: $1.00. Empastes, desde $1.00. Corona, oro 22 kilates, $4.00. Dentaduras: $10.00. Demás trabajos a precios económicos. Facilidades de pago. Consultas: de 8 a 8, Habana 98, entre Obispo y Obrapía. Teléfono A-8335.

5- COMADRONAS

MARIA F. MOLINA, COMADRONA de la Cooperativa Médica «La Purísima» y particular. Ultimos procedimientos modernos. Precios módicos. Consultas gratis diarias. Neptuno número 206, B, altos. Telf. U-4090.

CONSUELO RUDA, COMADRONA

Ex-interna de la Casa de Salud «Balear». Inyecciones intravenosas a domicilio. Consultas gratis, de 8 p. m. a 6 p.m. Belascoaín número 74, altos esquina a Jesús Peregrino. Teléfono U-5824.

COMPRAS

9— CASAS

COMPRO UNA O DOS CASITAS CHI- cas, dentro de La Habana. Teléfono: U-4118.

SE COMPRA UNA CASA, DE UNA planta, de azotea, en La Habana, que esté situada en esta zona: de Belascoaín a Egido y de Estrella a San Lázaro. No menos de dos habitaciones y que esté habitable. No compro terreno, ni casa vieja. No soy corredor. Precio de 2,000 a 3,000 pesos. Informes: Angeles 27, de 3 a 5, de la tarde.

COMPRO EN ALMENDARES O AM- pliación casa de 3 a 5 mil pesos, Sr. Barreiros, M-8182.

DESEO COMPRA CASA EN EL VE- dado de dos plantas independientes de esquina o centro de un valor de 15 a 30 mil pesos. Trato directo. Sra. Rodríguez, FO-2188.

COMPRO CASAS Y SOLARES

Habana Vedado, Alturas Almendares, La Sierra, Almendares, al contado. Facilito dinero hipoteca, mi seriedad y honradez es bien conocida. Neptuno 208 U-1802 entre Oquendo y Soledad. Manuel Llenín.

11- FINCAS RUSTICAS

COMPRO FINCA RUSTICA

Provincia Habana, cerca Carretera y pago con moderna casa Habana, propia para renta. Vale: $25,000. Escriba diciendo si es corredor o dueño de la finca: M. A., Apartado núm. 213.

12- ESTABLECIMIENTOS

COMPRA Y VENTA CANTINAS

Bodegas, Cafés, Panaderías, Fondas, y otros establecimientos. Seriedad y honradez bien conocidas. Neptuno 208 U-1802 entre Oquendo y Soledad. Informe verdad gratis. Manuel Llanín.

15— MAQUINARIAS

PRENSA HIDRAULICA: SE DESEA alquilar una prensa hidráulica, del tipo corrientemente usado para fabricar mosaicos. Capacidad, entre 20 y 50 toneladas. Se reciben proposiciones en Villegas número 41, bajos. Telf. A-9407.

SE COMPRA UNA BOMBA PARA agua de 1 pulgada, 1 Hoffman 7A, 1 prensa Lavandería, Diana No. 7 teléfono A-7855.

17— MUEBLES Y PRENDAS

SE DESEA COMPRAR UN JUE- go de comedor inglés, estilo Chipendale. Telf. A-7867.

COMPRANDO EN GALIANO NOVEN- ta y cuatro, la casa Ros y Novoa, dos pastillas del Jabón Castilla natural Rosnovoa, será obsequiado con iun almanaque de la Caridad d el Cobre.

A-6275: COMPRAMOS MUEBLES DE todas clases: objetos de Arte, oficinas, radios, máquinas de coser y escribir, neveras, ropa de hombre, automóviles. Pago rápido. Telf. A-6275.

U-6319. — COMPRO MUEBLES de uso de todas clases, en cualquier estado, máquinas coser, escribir, baúles, maletas, oro, plata, objetos arte ropa, burós. Voy en seguida.—U-6319.

M-7084: COMPRO MUEBLES, MA- quinas de coser y escribir, lámparas, piano, ropa, nevera porcelana; antigüedades, alfombras, piano, vajillas. Pago bien. Acudo en seguida. M-7084.

U-2530: COMPRO

Toda clase de objetos plata, porcelana, jarrones colunas, lámparas, pianos, libros, máquinas de coser y escribir. Compro todo de valor. Pago más que nadie. Negocio rápido. Liquido casas completas.

COMPRO Y VENDO

Muebles modernos, máquinas coser y escribir, objetos de Arte. También damos dinero sobre joyas y ropa de caballero. **«La Perla» Animas número 84, casi esquina a Galiano. Telf. A-8222.**

U-5846: COMPRO MUEBLES EN general: vajilas, plata, objetos de Arte, porcelanas, antigüedades, oficinas, pianos, pianolas, máquinas de escribir y coser. Compramos todo, mucho o poco valor. Toda clase de operaciones. U-5846.

COMPRO MUEBLES X-1012

Máquinas de coser, escribir, muebles de oficina, lámparas, radios y toda clase de objetos de uso. Pago más. Avise: Telf. X-1012, Jesús del Monte 142, «El Art. S. A.»

A-6620 COMPRO MUEBLES

Máquinas de coser, pianos, radios, baúles, maletas, máquinas de escribir, maniquíes. Todo mueble de Oficina. Pago más que nadie. **«La Moderna»,** Salud 3. Telf. A-6620.

COMPRAS

56— MUEBLES Y PRENDAS

M-2680: COMPRA MUEBLES, PIA nos, máquinas de coser y escribir, alfombras, objetos de Arte, adornos. Liquido casas completas. Lo que quiera vender. Camión en puerta. Dinero en mano: M-2680.

A-9003: COMPRO OBJETOS DE Arte, porcelana, bronces, plata, muebles antiguos y modernos, idem. oficina, máquinas de escribir y coser, baúles, maletas. Liquidamos casas completas. Vamos al campo y trabajamos días festivos. A-9003.

ORO Y PLATA

Compramos prendas, monedas de oro, cubanas, americanas y otras naciones. Juegos u objetos de plata, de cualquier clase, sanos o rotos

CARBALLAL Y HERMANOS

San Rafael 138, entre Gervasio y Belascoaín. U-5744. Pagamos más que nadie y vamos a domicilio.

COMPRO: M-9136

Máquinas de coser, escribir, baúles, maletas, contadoras, vidrieras, archivos metálicos, muebles de Oficina, radios, pianos, neveras, enseres de Cafés y Fondas, muebles modernos. Avise a esta casa. Salud 11. Telf. M-9136.

M-7084: COMPRO MUEBLES, MA- quinas de coser y escribir, lámparas, piano, ropa, nevera porcelana; antigüedades, alfombras, piano, vajilla. Pago bien. Acudo en seguida. M-7084.

A-7795
COMPRO MUEBLES
PAGO MAS QUE NADIE.-
MONTE 85
CAMBIAMOS Y VENDEMOS

M-2655 Compro

Muebles y máquinas.

18— UTILES DE OFICINAS

MAQUINAS, BUROS Y JOYAS

Radios, ropa. Empeño, compro y vendo: máquinas de escribir, sumar, calcular, coser; archivos cajas, burós, mimeógrafos, pupitres, equipajes, objetos de Arte, satélites y mesas. Llame y vea: Monserrate 39 y Parque Zayas. **A-8054.**

CAJAS DE SEGURIDAD
COMPRAMOS Y VENDEMOS

Archivos, mesas, burós, giratorias, libreros, armarios acero, tarjeteros, Kardex. Todo lo que necesite una Oficina moderna. Compostela número 55 entre Obispo y Obrapía. Telf. A-7744.

23 OBJETOS VARIOS

¡JUGUETES! COMPRO SANOS Y RO- tos. Bicicletas chicas y grandes. No importa tamaño. Llame: Telf. U-2466

CAMBIOS

25- SOLARES y F. RUSTICAS

SE CAMBIA POR UNA CASA O chalet una finca rústica con gran chalet y 700 árboles frutales, frente a carretera. Informes Dr. Jiménez, Habana 51.

PRECIOSA FINCA DE RECREO CON magnífica casa, se cambia por casa Habana o finca rústica o se vende por $20,000. Teléfono A-9884.

Arrendamientos

50- FINCAS RUSTICAS

ARRIENDO FINCA EN MANAGUA, tres caballerías, buen palmar. Informes: finca «Margarita», kilómetro 24, Carretera de Bejucal.

SE ARRIENDA LA FINCA «SAN JO- sé y La Gloria», situada en San Antonio de los Baños, 4 y media caballerías de tierra. Informes: Teléfono: A-6961. Edificio Nova Scotia Nos. 221 y 223. Cuba y O-Reilly.

ARRIENDO EN GUAYABAL PRE- ciosa finca magnífica casa, frutales frutos menores. Desea personas de dinero. F-2047.

ISIDORO BENAVIDES, AGUIAR 71, Departamento 401. Arrienda fincas rústicas, de distintas capacidades con buenas comunicaciones en la provincias Matanzas y Santa Clara, tierras exxelentes para caña, cualquier otro cultivo y ganado. Contando con buenas aguadas.

ARRIENDO, EN HERMOSA FINCA de recreo, casa madera. Tiene teléfono, luz, acueducto, arboleda: 30 pesos al mes. Otra, un cuarto caballería yerbera: $10.00 al mes Carretera Central, Cotorro, finca «Vista Alegre». Sr. Cañizares.

REPARACIONES

40— MAQUINARIAS

SI SU MAQUINA DE COSER ANDA mal, avíseme, que por poco dinero se la arreglo. Especialmente máquinas Singer. Telf. A-6284, Sergio.

42- MUEBLES Y PRENDAS

CASA «CORO»: REPARAMOS MUE- bles. Combinaciones maderas, chapas y tapicerías. Barnizo toda clase de muebles. Especialidades en colores. Limpieza de muebles a domicilio. Precios módicos. Estrella 27, entre Angeles y Aguila: M-2127.

SUS MUEBLES SON ANTIGUOS, NO los mal venda; contamos personal especializado para cualquier trabajo capintería o barniz muñeca. Esmaltes, tapicería, enrejillados, azogue de espejos. Garantizamos que le matamos comején a su piano o muebles. Teléfono U-4023. San Rafael 141-B, entre Oquendo y Soledad. Admitimos muebles usados en pago.

GRAN TALLEER DE TAPICERIA

¿Quiere usted hacerse con poco dinero de un jueg estilo Inglés? Pase por el Taller de Tapicería de Martínez, Rayo 43. Me hago cargo de tapizar, dorar, barnizar y reformar toda clase de muebles. Trabajos garantizados. Precios económicos, Rayo 43. M-7872.

TALLER DE TAPICERIA, BAR- niz de muñeca y pinturas finas, de Pedro García y Espinosa, en San Rafael 143-B., entre Aramburo y Soledad. Teléfono: U-4424. Recuerde que tener sus muebles en estado flamante, es sinónimo de prosperidad. ¡Arréglelos!

REPARAMOS SUS MUEBLES, POR poco dinero, dejándolos nuevos. Casa Pardo: U-5761. Los modernizamos, barnizamos a muñeca, esmaltamos «Duco», pinturas mimbres, a vapor, tapicería en general. Azogamos espejos. Trabajos garantizados, San Rafael número 130.

REPARACIONES

44— RADIOS

Carini Electric Co.
SERVICIO DE RADIO

Reparaciones y reconstrucciones de piezas de aparatos de todas marcas. Servicio el más barato, eficiente y rápido. Se enrollan Transformadores. Personal técnico graduado. Teléfono: M-1398.

VENTAS

48- CASAS

BUENA OPORTUNIDAD. EN GUA- nabacoa se vende en $500, una casa bien situada y con facilidades de pago. Informan Martí 22, Guanabacoa (12 a.m.)

VENDO AMISTAD INMEDIATA NEP tuno 227 metros, 2 plantas, $11.000; edificio monolítico, San Lázaro tres plantas, 6 casas, $35,000; casa antigua Gervasio 118 metros, $3.900. Ortega, teléfono I3990.

VENDO BARATISIMA AMPLIA RE- sidencia esquina inmediata Calzada Víbora, 6 habitaciones, garages; casa 4 habitaciones, $3.800; chalet 2 plantas inmediato avenida Santa Catalina $3.300. Ortega, Teléfono I-3990

VENDO VEDADO, EDIFICIO TRES plantas independientes, garages, $17.000; inmediata 23 casa 5 habitaciones $8.000; chalet esquina 6 habitaciones garage $13.00; varias más. Ortega, Teléfono I-3990.

VENDO CASA UNIVERSIDAD 36, media cuadra Infanta, Sala, dos cuartos, dos más independientes, cocina, 2 servicios, patio traspatio árboles. Informan en la misma. Precio razonable.

REPARTO LA SIERRA CALLE 6 Y 1a vendo regia residencia sin estrenar cuatro dormitorios amplios, dos lujosos baños otras comodidades. Citarón monolítica. Precio convencional Abel Rodríguez, FO-2212.

VENDO CASITA MAMPOSTERIA, unia sola planta, calle Gloria, tres ciuadras del Mercado, compuesta sala, comedor, dos habitaciones, patio y servicios. Libre gravámenes. Precio: $3.000.00. Escriba clasificados DIARIO DE LA MARINA señor M. Roquete.

CALLE SERAFINES. PROPIETA- rios interesados en apertura de la calle Serafines a la Calzada Jesús del Monte, se ruega vean al Dr. Cabrera en San Miguel N. 116.

SE VENDE UNA BONITA CASA DE dos plantas en el Contry Club. Se compone de terraza, portal, sala, vestíbulo, comedor, cuatro cuartos, dos baños dos garages, dos cuartos criados, lavadero, pantry y cocina. 3600 metros, jardines. $18.000, facilidades de pago. No tiene gravámenes. Informan teléfono F2913.

CASAS EN GANGA

VEDADO.—CALLE J UNA PLANTA moderna 4 cuartos, garage y demás servicios $16.500.00; otra calle 17, 6 cuartos, dos baños, garage, $12.500. M-8182.

CALLE B, CHALET 2 PLANTAS IN- dependientes, 4 cuartos cada planta y garage, $21.000; otra 2 plantas indep endientes, 4 cuartos, en $18.500. M-8182.

ALTURAS DE ALMENDARES. — Chalet dos plantas frente Calzada, 5 cuartos mucho traspatio en $10.500, otra una planta 4 cuartos, en $6.500. M-8182.

AMPLICION DE ALMENDARES . — Chalet 2 plantas $2.500-00 contado y $3.00-00 hipoteca compuesta de jardín portal sala, comedor, cocina, un cuarto y garage, altos« recibidor, 3 cuartos, con closet, baño completo y dos terrazas. M-8182.

M;s informes:
J. P. QUINTANA E HIJO
Chacón No. 23.
M-8182

VENDO EN LO MEJOR DE PRADO y acera de la brisa edificio de tres plantas, cada planta dos viviendas, y mide una superficie de 392 metros. Precio: $70.000, se admite oferta trato directo J. P. Quintana, Chacón 23, M-8182.

VENDO HERMOSA RESIDENCIA sin estrenar. Muchas comodidades. calle D entre Fuentes y Lanuza, Almendares. Véala, es una ganga. Nicolás Gómez, Constructor FO-3471.

CALLE ESTRELLA: MAGNIFICA casa, de dos plantas. Construcción moderna. Bajos ocupados por Almacén de Tabacos; y altos, por familia. Buen frente, balcón corrido. Se vende muy barata. Guillermo Delmonte, Habana 84. A-2474.

MANRIQUE: VENDO CASA DE ES- quina, muy sólida. Gran negocio, por estar en zona de Almacenes de Tabaco. Ganga. Baratísima, por arreglo de testamentaría. Guillermo Delmonte, Habana 84. A-2474

SE VENDEN DOS HABITACIONES de mampostería, con 116 metros cuadrados, en Juanelo. Su dueña: Reforma No. 2 esquina a Municipio. Luyanó

MALECON: 4 PLANTAS. FABRI- cación primera, nueva. Cada planta: sala, recibidor, 3 cuartos, baño intercalado de lujo, comedor, cuartos y servicios de criados. Renta el 10 por ciento. Precio: $22,000. Facilidades de pago. Informan: López y Cabrera. M-7430. Obrapía 36, altos.

VEDADO

Se vende la casa moderna calle 27 No. 263, entre B y C. Oportunidad para comprar una casa en buen punto por su precio. Véase cualquier día de 2 a 6 p. m.

SE VENDE $5.000 CASA TRES plantas moderna Peñalver 80 sin corredores. Informan Cerro 420 A.

¿BUSCA CASA O PROPIEDAD?

Véame. ¿Quiere colocar, con buena garantía, dinero en hipoteca? Véame. ¿Quiere comprar, cambiar propiedad, establecimiento o industria, por otro negocio? Véame: Industria 160, Hotel. García.

VENDO DOS ESQUINAS Y 12 CA- sas, rentando $144.00 en $14,000. Valen tres veces más y una casa, en Aguiar, de tres plantas, en 12,000 pesos. Renta 100 pesos. Informes: Industria 160, Hotel. García.

SE VENDE EN LA CALZADA DE la Víbora esquina a San Mariano hermosa residencia compuesta de portal, sala, saleta, 5 habitaciones bajas con baño intercalado, 2 habitaciones altas con baño, comedor, pantry, cocina, lavadero servicio de criado, jardín y traspatio con frutales, esquina de fraile. Prtcio $18,000

ESPLENDIDO LUGAR: HABANA: casa tres pisos, 20 habitaciones en $4.500.00 y $5.000 moratoria y 6 en Luyanó de cielo raso, una de esquina a $1.200 y $1.000. Herrera y Fábrica. X-2069 dueño.

Lea ¡ALERTA! al mediodía.
Y AVANCE por la tarde.

VENTAS

48— CASAS

OPORTUNIDAD. VENDO UNA CA- sa portal, sala, comedor 5 cuartos, baño moderno, patio traspatio, mampostería y te a $1.200. Vendo otra de portal sala, comedor, 3 cuartos, baño, madera y teja. 500 pesos. Informan Martí 22 Guanabacoa.

VENDO GRAN CASA MODERNA en lo mejor de la Habana. $7,000.00 dos pisos, cielo raso, dos ventanas construcción primera. Llámeme, véame. M-6886. Emilio Rodríguez Aguiar No. 98.

JOSE CAMPANERIA
AGUIAR 68 M-7785

COMPRA-VENTA DE CHALETS, CA- sas, solares, fincas rústicas. Dinero para hipotecas, en cualquier cantidad. Compro créditos hipotecarios.

REINA, 2 PLANTAS, CERCA GALIA- no, cantería, 210 metros, comercio: $23,000. Campanario, gran casa, dos plantas, cantería, monolítica, lujosa, muy cómoda: $16,000. Otra, moderna, tres plantas: $17,000. Campanería. Aguiar 68: M-7785.

SAN RAFAEL, UNA PLANTA, 300 metros, antigua: $10,000. Manrique 240 metros, antigua, cerca Neptuno: $8,000. Lealtad, 2 plantas, 3 cuartos, etc., $8,000. Facilidades. Campanería. Aguiar 68: M-7785.

AMISTAD, CERCA NEPTUNO, DOS plantas, 210 metros: $11,000. Industria, 2 plantas, 130 metros: $7,000. Animas, 2 plantas, 150 metros: $8,000. Perseverancia, 2 plantas: $7.000. Campanería. Aguiar 68: M-7785.

MANRIQUE, 3 PLANTAS, MODER- na, 165 metros: $15,000. Otra, 2 plantas, moderna: $10,000. Otra, 2 plantas cerca Reina: $7,000. Otra, 2 plantas: sala, comedor, 2 cuartos: 4,500 pesos. Campanería, Aguiar 68: M-7785.

ESCOBAR, LUJOSA, 2 PLANTAS, 200 metros: zaguán, 4 cuartos, comedor, etc., $16,500. Concordia, cerca Belascoaín, 2 plantas, monolítica, citarón, moderna: $8,000. San José, cerca Belascoaín, 4 cuartos, etc., $7,500. Campanería, Aguiar 68: M-7785.

CALLE INDIO, UNA PLANTA, PE- gado a Monte, 210 metros: $4,... Otra, 2 plantas, muy cómoda: $7,... Peñalver, 3 plantas, moderna, con frentes: $6,500 Campanería, Aguiar 68. M-7785.

SALUD, 3 PLANTAS, MODERNA, cuartos, comedor, etc., $9,500. San Isidro, moderna, 2 plantas: $4,... San José, una planta, 155 metros: ... pesos. Campanería, Aguiar 68: M-7785.

BLANCO, UNA PLANTA, 280 M- tros« 5 cuartos, etc., $5,000. Marqués González, una planta, 3 cuartos, etc., $2,400. Subirana, cerca Carlos III: sala, comedor, 3 cuartos, $2,800. Campanería, Aguiar 68: M-7785.

MISION, CERCA DE SUAREZ, DOS plantas: sala, comedor, 2 cuartos, etc., $3,800. Otra, cerca Cienfuegos, 210 metros, planta y media: $4,... Calle Suárez, una planta, 300 metros, $5,000. Campanería, Aguiar 68. M-7785.

VEDADO, GRAN RESIDENCIA, CA- lle 17, esquina, lujosa, 7 cuartos, 4 baños, etc., $80,000. Otra, calle 2, moderna, 6 cuartos, 2 baños, garage, etc. $21.000. Calle D., moderna, ... planta: $20,000. Calle C., chalet moderno: 5 cuartos, garage, etc: 14,000 pesos. Campanería, Aguiar 68. M-7785.

VEDADO, CALLE 23, GRAN ESQUI- na, comercio casa familia, 2 plantas, moderna: $20,000. Calzada, 2 plantas independientes, moderna, hall, cuartos, comedor, garage, 15 por ... metros: $21,000. Campanería, Aguiar 68: M-7785.

VEDADO, CALLE 2, GRAN CASA, planta, moderna, 683 metros, 5 cuartos, 2 baños, garage: $17,000. Calle 8, cerca 23, moderna: $8,000. Calle 4, moderna, 2 plantas, etc., $6,500. Campanería, Aguiar 68: M-7785.

VEDADO, CALLE N., LUJOSA RESI- dencia, una planta, 5 cuartos, 3 baños garage, etc., 800 metros: $20,000. Calle H., cerca 23, dos plantas: $7,000. Campanería, Aguiar 68: M-7785.

MALECON, VENDO GRAN RESI- dencia, 1,500 metros. Otra, cerca 14 por 15. Total: 647 metros. Hago cambio. Facilidades de pago Campanería, Aguiar 68: M-7785.

COJIMAR, VENDO 5.000 METROS frente tranvías, Calle G. También parcela, Reparto Loma. Varios solares, 1,000 metros, a 50 centavos. Hago cambio. Facilidades de pago. Campanería, Aguiar 68: M-7785.

SOLARES: SAN LAZARO, 400 ME- tros, 2 plantas: $10,000. Arbol Seco, con 2 frentes, alguna fabricación, 1,600 varas, a $5.00. Vedado, esquina calle Línea 690 metros, a $10,... Calle Miramar cerca Calzada Columbia, 30 por 50, a $1.50. Campanería, Aguiar 68: M-7785.

¡CASA BARATISIMA! EN LA GRAN Avenida Fábrica. Todos los vehículos a la puerta: sala, comedor, cuartos, cocina, patio y traspatio tierra grande: $1.650. Otra, en San Emilia: $1.950. Amplísima, Calzada Jesús del Monte, parte comercial. ... le $7,000 y la doy en $2.900. Dueño Dolores 7, entre Cocos y Correa, ... I-6892.

VENTA URGENTE, A MEDIA CUA- dra de Monte, casa de dos plantas, moderna: sala, saleta, 3 cuartos y baño: $4,000. Trato directo Trocadero 35, de 1 a 4. Zamallo.

49— SOLARES

SE VENDEN

Los dos mejores solares calle D entre 14 y 16, Reparto Almendares. Miden 12.50 por 47.17. Rodeados de hermosas residencias, a media cuadra del Parque Japonés y del ómnibus de La Sierra, y dos solares calle 10 entre A y B, Reparto La Sierra que miden 12 varas de frente por 75. Gonzalo Rodríguez. Telf. I-...

VENDO SOLARES CALLE 8, VEDA- do, $4.75 metro; Alturas Almendares inmediato Calzada Columbia, $2.75 vara; Santos Suárez $1.00 vara; para industrias con ferrocarril ... cts. vara, Ortega. Telf. I-3990.

¡HOROROSA GANGA! EN EL ME- jor punto de «La Rosalía» Meyreles 28 A, vendo este hermoso solar ... esquina casi regalado por tener que embarcar. Con una casita de mampostería de altos y bajos, casi nueva y otras pertenencias. Para verlo e informes en Meyreles. Para informes en Buenos Aires y Diana letre E, Cerro.

REPARTO MIRAMAR AVENIDA ... y 26 esquina inmejorable, alta, ... na, propia para construir residencia, 1,564 varas, oigo oferta, véala. Informa Abel Rodríguez 14 y 7. FO-2212.

VIBORA. SOLARES. SE VENDEN dos de esquina o de centro en ... calle Santa Catalina uno esquina ... Luz Caballero y otro a D-Estrampes. Informan: F-5040.

COJIMAR: VENDO UN SOLAR DE 17 por 24, Calle Pezuela, en $400.00. Vendo casa, cerca del mar: $1,200. Informes: Martí 22, Guanabacoa, de ... a 2. Telf. XO-1913.

SE VENDE SOLAR, 417.73 ME- tros superficie, en el corazón de La Habana. Hace esquina. a dos cuadras de Galiano y una de San Rafael. Durante 30 días se da a mitad de costo, pudiendo dejar algo en hipoteca. Informes: Mr. González. Telf. U-4163.

REPARTO KOHLY: SE VENDE UN lote de solares, juntos o separados, Ave. Central, acera sombra. Facilidades de pago. Manzana Gómez 36...

M.E.C.D. 2016

PASATIEMPOS

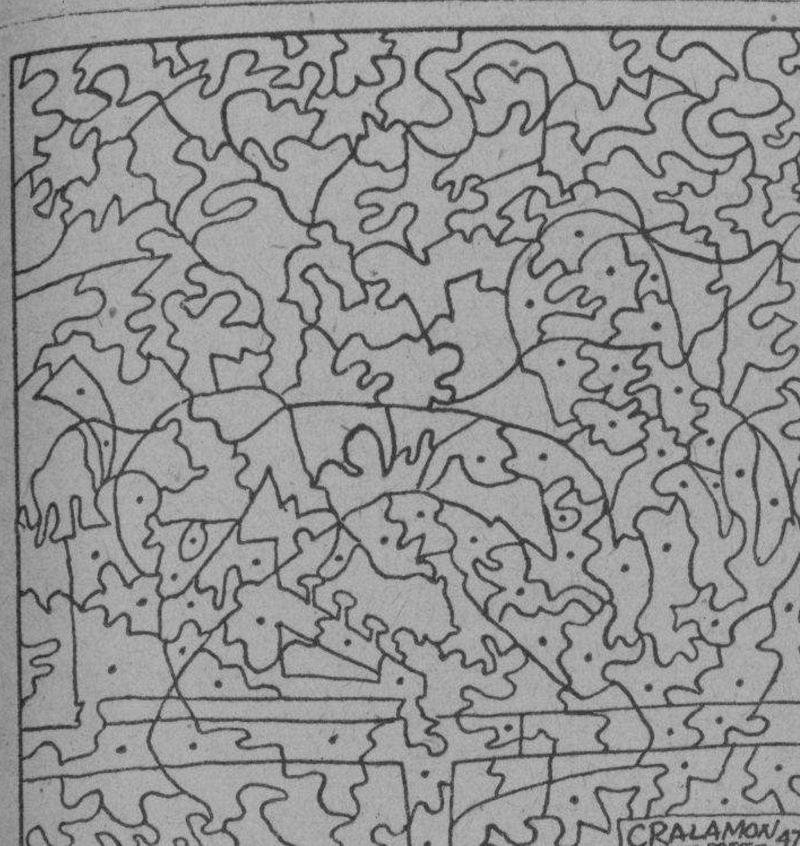

MOSAICO

Llenando todos los espacios de este mosaico con un lápiz bien negro, verá usted surgir una silueta interesante.

VENTAS

49- SOLARES

SOLARES EN GANGA

VEDADO. —ESQUINA DE FRAILE 22.66x50 a 5.75 metro. Calle L, 13.66x50 a $15.00 metro.

ALTURAS DE ALMENDARES. — Solar frente Calzada 18x40 a $5.25 vara. Parcela de 11.15 por 25, en $1.800.00.

MIRAMAR. —5a. AVENIDA ESQUIna de Fraile a $3.00 varr. Solares de centro desde $2.00 vara.

LA SIERRA. —ESQUINA DE 1.014 varas a $2.50 vara. Solar frente al parque 13x50, a $3.25 vara.

ALMENDARES Y AMPLIACION. — Esquina brisa frente ómnibus Sierra, a $2.60 vara. Otra de 1.014 a $1.80 vara

Más informes:
J. P. QUINTANA E HIJO
Chacón No. 23.
M-8182

VENDO SOLAR A PLAZOS EN ENsanche de la Habana, cerca de Carlos III muy barato, poco contado, pequeña mensualidad. Emilio Rodríguez, M-6886. Aguiar 98.

50- FINCAS RUSTICAS

GRANDIOSA GANGA: CASA DE DOS plantas, fabricación cantería y ladrillos: 545 varas cubanas de terreno, todo fabricado, Sitios y San Carlos, lugar donde estaba la Fábrica de Cigarros «La Gloria», una cuadra de Belascoaín: $22,000. Gómez: M-4741.

CUATRO MIL VARAS DE TERRENO General Lee y Santa Rosa (Marianao), cerca Hospital Militar de Columbia. Tiene dos esquinas: $1.25 vara. Gómez: M-4741.

VEINTE MIL METROS, COTORRO, cerca Paradero, con frente carretera Cotorro-Managua: 8 centavos metro. Gómez: M-4741.

FINCA RUSTICA: UNA Y TRES cuartos caballería, entre San Francisco y Cotorro. 2 mil palmas: 5,500 pesos Gómez: M-4741.

UN REGALO
Finca de cultivo
3 CABALLERIAS

A 1 hora Habana. Excelente pozo. Tanque de 1000 galones buen bohío, cercas, pastos frutos, valiosos plantíos, &

Precio especial $3.000

Comprador se reembolsa así:
Recibe de partidarios Créditos preferentes por refacción ya hecha $1.000
Y además:
Mitad de las cosechas actualmente en cultivo $2.000 3.000
Sale su costo de propiedad y todo incluido por absolutamente nada ... $0.000
Parece mentira pero.. investigue. Vista hace fe. — Para informes:

Real Estate
San Rafael 8
(Por Consulado)
M-2222

VENDO HERMOSA FINCA SEIS CAballerías, río fértil, seis casas, mil frutales paridores 9.000 palmas, ideal crianza ganado, cochinos. Z6000, facilidades pago. Informa: Cano, Obrapía 46.

VENDO CUATRO CABALLERIAS, tierra excelente, casa mampostería, frutales, palmares platanales, pozo donkey, aperos labranza, $8.000, facilidades pago. Acepto cambio casas. Informa Juan Miguel Fernández Vereda Nueva.

SE VENDE FINQUITA DE RECREO con 10.500 metros buingalow, con cuatro habitaciones y garagey casa encargado. Tiene 100 mangos ingertados paridodes y 100 de cosos. Buen pozo y regadío en toda la finca. Está a la salida de Arroyo Arenas. Para informes y precio, Mr. Beers, Plaza de la Catedral teléfono M_7730.

SE VENDE UNA FINQUITA DE recreo, con 8,013 metros, en la carretera de Arroyo Arenas, kilómetro número 13. Está compuesta de un bungalow de madera, garage de mampostería para dos máquinas, carreteras interiores, pozo de 1,000 galones, más de 150 surtidores para regadío, jardines, glorieta para jiras, lawn tennis, fuente luminosa, instalación eléctrica en toda la finca con una cerca ornamental en todo su alrededor. Ganga: $2.00 el metro, con facilidades. **Beers,** Plaza de La Catedral. M-7730.

51— ESTABLECIMIENTOS

BODEGA SOLA EN LA ESQUINA antigua Habana, 8 pesos alquiler, bien surtidal precio: $550. Vendo cafecito lechería sin deudas en 250 pesos. Informes: Villegas f Teniente Ref, Vidriera Café Alfredo.

SE VENDE UNA FABRICA DE CALzado con motor, bien montada, con maquinarias modernas y mostrador, vidrieras, etc., para la venta al detalle, situada en lo más céntrico de la Habana, a media cuadra del Mercado Unico, Calzada del Monte 363 G. Precio módico. Informan en la misma.

VENDO: CAFES, FONDAS, LEcherías, casas de huéspedes, hoteles y propiedades, a precios de situación. Véame antes de comprar. Industria 160, Hotel. García.

VENTAS

51— ESTABLECIMIENTOS

VENDO EN LA TERCERA PARTE de su valor almacén de víveres y tostadero de café con reparto de camiones, es una ganga. Sr. Diego Pérez. Perseverancia 50.

VENDO BODEGA, SOLA EN ESQUIna, cantinera, surtida, rodeada de varias industrias: 1,200 pesos, a persona seria y trabajadora. Le doy toda clase de facilidades de pago. Tengo otra, por cuyo motivo es su venta. Cuenya, Monte y Someruelos, Café.

VENDO BAZAR SITUADO EN CALzada de mucho tránsito tiene dos mil pesos de existencias. Lo cedería a balance. Vendo una bodeguita criolla a tasación. Informes Villegas Teniente Rey, Vidriera Café Alfredo.

SE VENDE BUENA CASA DE HUESpedes. Informan en Reina 131 esquina a Escobar. Departamento 4, 2o. piso.

SE VENDE FORMULA ALEMANA para hacer espejos superior calidad. Puiede montarse taller, fábrica grande, pequeña, industrias establecidas. Escribir Apartado de Correos 483, Habana.

VENDO HOTEL

O lo cambio por propiedad. Doy o recibo diferencia en efectivo. El hotel está a una cuadra del Parque Central, edificio moderno, 58 habitaciones amuebladas. Ganga verdad. Informes: San José y Belascoaín, Café. Sr. Alvarez.

VENDO BODEGA EXTREMO DE ESta capital $25, $100, mejor admito socio joven con $300 a prueba el negocio más sólido para el que quiera trabajar. Detalles Cuenya, Monte y Someruelos, café.

VENDO UNA BODEGA, EN CALzada de Jesús del Monte: $4,000. No paga alquiler y sobran, a favor: $250.00. Vendo otra, en $800.00 de contado, con local para matrimonio. Informes: Industria 160, Hotel, García.

SE VENDE BODEGA SURTIDA LO mejor de la Habana, buen barrio, buena clientela, hace buena venta, se da barata, paga poco alquiler. Informan Teléfono U-6635.

52— BOVEDAS Y PANTEONES

SE VENDE UN PANTEON, CON DOS bóvedas y dos osarios, con una gran cruz de mármol. De lo más grueso todo el panteón, a la entrada, a la derecha. Informes: Villegas 58, Barbería Enrique.

53- AUTOMOVILES-ACCESORIOS

SE VENDE CAMION CHEVROLET 1935 de seis cilindros como nuevo, carrocería de plancha y chapa. Informan: Agencia «Volvo». Cristina 12 teléfono M-3696.

GANGA. VENDO EXES CON 30.000 kilómetros caminados, casi nuevo, lo doy en 200 pesos. Informes 10 de Octubre y Rodríguez, Botica.

CHEVROLET 4 PUERTAS 1935 SEdan 3.300 kilómetros de uso. Otro 29 4 puertas 6 ventanas Gran Pay abierto 5 pasajeros. Informan Gervasio y San Lázaro. Bodega.

FORD 4 CILINDROS 1932

Cuatro puertas, como nuevo. Véalo y ofrezca, Jesús del Monte número 229, esquina a Municipio, Bodega.

SE VENDEN VARIOS AUTOMOVIles, Compostela 139, Garage «Belén».

PO TENER QUE EMBARCARME vendo, con oferta razonable, Hudson-Terraplane, cerrado último tipo Le informarán, en Suárez 53.

SE VENDE O SE CAMBIA, CHASSIS camión Ford del 33, 4 cilindros, largo, especial para ómnibus, seis ruedas con seis gomas, casi nuevas, doble muelle. Lo cambiamos por camión Ford o Chevrolet, del mismo año, pero más ligero. «La Casa de los Hules»: U-4400.

VENDO CAMION HURFURT, DE 3 y media toneladas, motor Puda, magneto Bosch, carburador Stromberg. Está marcado y reparado, como nuevo. Informes: "La Central", Aramburo 8 y 10. U-4776.

ESTUDEBAKER AÑO 31 de 4 PUERtas, 6 ventanas gomas y pintura nuevas. Se da a primera oferta. Camión de volteo 3 y media toneladas Wichita Talleres Industriales de la Habana San Ignacio 70 esquina a Teniente Rey.

SE VENDE OKLAND ABIERTO DE 5 pasajeros en perfectas condiciones, puede verse en Compostela 108.

SE VENDE UN FORD DE 2 PUERtas del año 29 5 gomas acumulador y pintura, todo nuevo. Compostela número 108.

VENDO CADILLAC 7 PASAJEROS del 28 cerrado, 4 gomas nuevas, pintura flamante, 4 puertas, motor a toda prueba. Precio: $125 informes: Aguila No. 3, A-9728.

GANGA: SE VENDE UN CAMIONcito cerrado, de reparto, en perfecto estado y gomas nuevas. Véalo en Franco y Benjumeda, Garage Omnibus de Camagüey.

VENDO AUTOMOVIL BABY MARmon, 4 puertas, en buenas condiciones. Verlo: Blanco núm. 39.

DOS CAMIONES DODGE BROTHERS carrocería de reparto, muy buen estado y buen precio; un carro de cuatro ruedas de reparto; un Dodge Brothers, del 33, de paseo. Informan: Galletería «Las Villas», 17 y 16, Vedado. F-2349.

VENTAS

53- AUTOMOVILES-ACCESORIOS

POR EMBARCAR URGENTEMENTE vendo muy barata cuña Chevrolet en perfectas condiciones. Trato directo con el comprador. Véalo San Miguel e Infanta, bodega.

CHEVROLET DEL 34 DE 4 PUERtas cambio sincronizado, costó 1.300 se vende en $625. Verlo en Buenos Aires No. 75 de 7 a.m. a 6 p.m. Cerro.

EL CRUCERO DE LA VIBORA, 10 de Octubre 680 Se venden máquinas camiones de uso, Crevrolet, Dodge y Ford equipos de garage y un lote de arados y discos y piezas sueltas Teléfono I-5968.

NASH: CERRADO DOS PUERTAS, cinco pasajeros, modelo de Luxe 1929, en buen estado, con gomas nuevas, precio $350.00 véase en garage Aguacate 19, entre Empedrado y Tejadillo, informes: M-7434.

ELCAR DEL 29, EN PERFECTO EStado, recorrido 25,000 kilómetros. Vendo, por embarcar, a particulares. Gertrudis y Gelabert, Villa Germania, Víbora

SE VENDE UN CAMION CHEVROlet, del año 32 chassis largo, al contado o a plazos; y un Hudson, de 7 pasajeros, al contado o a plazos. Informes: Café «El Recreo»», Paradero de la Víbora.

FAMILIA, POR AUSENTARSE, VENde sus automóviles: Buick Marter; y otro, chico, cerrados, nuevos completamente, en la tercera parte de su valor. Línea 75 esquina a 2. Vedado.

CHEVROLET CABRIOLET, CONvertible. Motor acabado de esmerilar. Pintura nueva, radio, corneta Trico. Puede verse en «La Pasiega», Falgueras 8, Cerro.

VERDADERA OPORTUNIDAD
SE VENDE
CHEVROLET
4 PUERTAS, DEL
1935
Véase:
De 10 a. m. a 12 m. y de 3 p. m. a 6 p. m., en el Departamento de Anuncios Clasificados del
DIARIO DE LA MARINA

AUTOMOVIL 7 PASAJEROS ABIERto 25 kilómetros por galón, está trabajando particular, no tiene que hacerle nada, se vende en 90 pesos. Carlos III No 12, garage «Manatí».

VENDEMOS AUTOMOVILES CERRAdos cuatro puertas Dodge 6 cilindros del 31 Buik tipos lige ros abierto del 28 varios más. facilidades de pago. Zanja y Lucena.

SE VENDE DODGE SEDAN SIX Sport del 30, seis ruedas alambre, gomas nuevas muy bien cuidado, siempre fué particular. Trato directo. Informan U-3348.

ALQUILAMOS AUTOMOVILES POR horas, días y semanas. Precios convencionales por más tiempo Manejado por usted mismo. Seriedad y garantía. Latour, Zanja y Lucena. Telf. U-5942.

VENDEMOS CAMIONES TIPOS LIgeros Dodge carrocería cerrada, garantía mecánica facilidades de pago. Un Internacional 2½ toneladas listo para transporte Carretera Central. Zanja y Lucena.

VENDO PAIGE CERRADO DE 1931 5 pasajeros en buen estado, también se hace negocio por Ford o Chevrolet del 34 o 35, ve.se todas las tardes Lagueruela 2, Víbora.

SE VENDEN DON CHASSIS FORD, uno con caseta doble gobas completamente nuevo, para verlo en el garage de Oquendo y Peñalver, precio por cada uno: $360.00.

SE VENDE UN BUICK DEL 28 CErrado de 5 pasajeros, 4 puertas, 6 cristales, en perfecto estado y también se cambia por un carro abierto. 4 y Línea, Vedado.

PISICORRE 12 PASAJEROS, 2 MAleteros, .24 kilómetros por galón, p erfecto estado y funcionamiento. Dra. Govín, Manrique 10, (bajos) de 12 a 2 y media.

OPORTUNIDAD: POR AUSENTARse dueño se vende espléndida cuña convertible, Dodge del 31, casi nueva, con seis gomas. Pintura de fábrica. Véala y ofrezca. No corredores. Informes: Telf. M-3039.

FORD 1934 SEDAN, CUATRO PUERtas de lujo, completamente nuevo. Damos facilidades de pago. Belascoaín 171, esquina a Peñalver.

VENDO CHEVROLET 28, BIEN equipado buena apariencia lo doy barato se puede ver hasta las 12 a. m. San Miguel No. 179 entre Oquendo y Marqués González.

MOTOCICLETAS, PIEZAS DE REpuesto garantía en los trabajos precios bajos, véame antes de estropear su motocicleta. Presas Amargura 51, teléfono A-7769.

54— MAQUINARIAS

LIQUIDO BARATO, MOLINO HArinero 20 quintales maiz diario, clasificadora harina, bomba 20.000 litros hora, otra para líquidos gruesos, Samá 44 Marianao (frente cuartel Guardia Rural).

SE VENDEN: UN CILINDRO «AUStin» de 12 toneladas y dos concreteras de siete pies, motor marino en p erfectas condiciones, Buenos Aires No. 19.

HACENDADOS: VENDO DOS MAZAS de trapiche: una mayor y otra cañera Diámetro: 33½» y 33.9|16»; fondo dientes: 84¼ y 83⅞»; de largo, respectivamente: diámetro de los guijos: 15⅞» y 16⅞»; respectivamente: coronas de acero, 18 dientes estilo cajuelas; 37» diámetro exterior; 23½» cara. Escriba al Apartado de Correos número 1049. No corredores.

TENEMOS EXICTENCIAS DE DONkeys, bombas para motor, motores de gasolina y vapor. Calderas, romanas mostrador, almacén de carreteras, etc. Basterrechea Hnos., Lamparilla 9, teléfono M-8513. Habana.

CALENTADOR GASOLINA O CUALquier combustible, una cocina gasolina de 3 hornillas y horno grande con termómetro y un juego de medidas, embudo grandes y manquera para gasolina. Todo en perfecto estado. F-6433.

TORNO MECANICO DE 24 PULGAdas taladro de 20 pulgadas, Trasmisione s y correas y demás enseres de mecánica. Salud 25 Reparto Rosalía Luyanó.

REMATO URGENTEMENTE PLANta Delco 110 volts, tres kilowatts, bomba rotativa 1 y 2 pulgadas otra Gold caja caudales, molino café, pezas Toledo, Frigidaire El Criollo, Egido 18.

PRENSAS HIDRAULICAS, MUY POtentes. Se venden dos una grande y otra más chica, propias para extraer aceite, prensar pacas o balas y para hacer paquetes de picadura. Todo muy barato por no necesitarse, Compañía Cubana de Cigarros, S. A., San Carlos 4.

«EL CENTRAL»: COMPRA Y VENTA de maquinaria, motores de petróleo, gasolina, eléctricos y de vapor, molinos de harina y sal; bombas de agua y tuberías, trasmisiones, poleas, correas, chumaceras, calderas y efectos eléctricos. Cristina 38-D. esquina a San Felipe: X-1615 Vicente Sánchez.

VENTAS

54- MAQUINARIAS

MAQUINAS DE CIGARROS, MARCA «Triumph» que producen 300,000 cigarros al día, en perfectas condiciones, sin polvo; máquinas de envoltura, barriles, tendales, roderos para cigarros y todo lo concerniente a una fábrica moderna, en perfecto estado de funcionamiento. Se puede adquirir, por poco dinero, por abandono del negocio en la Compañía Cubana de Cigarros, San Carlos 4.

55— CAJAS CONTADORAS

REGISTRADORAS "NATIONAL"

Liquidamos varios modelos. Aproveche esta única oportunidad que le brinda «La Nacional», Villegas 93, entre Tnint e yy Amargura. A-9915.

PESAS Y BALANZAS

LIQUIDAMOS PESAS USADAS. TOdas marcas. Todas capacidades. Cambiamos, adaptamos. Prestamos servicios mecánicos. Despachamos al interior. M. Amenbual. Agencia de las «Pesas Toledo», Chacón y Habana.

56— MUEBLES Y PRENDAS

SE VENDE UNA NEVERA ELECtrica marca Copeland en muy buen estado, muy barata informan en Avenida de Acosta 32 entre Felipe Poey y Revolución, de 10 a 12. Víbora.

OBJETOS DE ARTE

Gran realización de objetos finísimos, propios para regalos o personas de gusto. Existencia en muebles de todos estilos: relojes de pared, cuadros, espejos lámparas, ceniceros, chaisslongs. Agradecemos su visita **«La Casa Inglesa», Salud número 9, esquina a Rayo. M-7179.**

HERMOSO JUEGO DE CUARTO DE tres cuerpos, completo. Está nuevo. Se vende. El precio lo pone usted. Herminia, Belascoaín 50 altos.

MAQUINA SINGER, OVILLO CENtral, completamente nueva: $24.00; regio juego de sala, Arte Moderno, costó $125.00 y regalo en $65.00; paraván chino: $10.00; comedor, lámparas modernas. San Lázaro 167 bajos próximo a Campanario.

URGENTEMENTE: VENDO ELEgante cuarto, 2 cuerpos: $30.00; otro, 9 piezas, finísimo, comedor sala 9 piezas. Todos estos muebles son Arte Moderno. San Joaquín 33, bajos, esquina Monte.

URGEME VENDER HOY MISMO juego cuarto 3 cuerpos, $29; otro mejor 3 cuerpos, $36; sala, $35; regio comedor $50, buró $35; todo moderno. Escobar 9, bajos, San Lázaro y Lagunas.

MUEBLES OPORTUNIDAD: GRAN cantidad, a precios bajísimos y con grandes facilidades de pago: juegos de cuarto, comedor, sala y piezas sueltas, «La Predilecta», San Rafael 171, entre Marqués González y Oquendo U-1729.

MUEBLES BARATOS

A verdaderos precios de ganga. Liquidación permanente de juegos de sala y comedor.

VENGA A VERNOS ENSEGUIDA

Ahorrará dinero. Facilidades de pago. Tomamos sus muebles a cambio, «La Casa López», Belascoaín 76, entre Jesús Peregrino y Pocito. Teléfono U-4541. 66

REGIO RELOJ DE PIE, SE VENDE, de Bacarat, oro y bronce, preciosa joya artística y varios cuadros valiosos. 30 número 1, entre 25 y 27, Vedado.

A-6853 COMPRO MUEBLES, MAquinas escribir, coser, archivos metálicos, burós, lámparas, objetos plata, oro, bronce marfil, cristal, porcelanas, jarrones, capillas, cubiertos, alfombras, baúles escaparates, maletas cuero, pianos, casas enteras. Teléfono A-6853 Armando Duvillere.

CONCURSO NACIONAL EN LA CAsa Ros y Novoa, véalo y piense por su cuenta. Galiano Noventa y cuatro.

VENDO MIS MUEBLES: LUJOSO juego cuarto, moderno; magnífico juego sala; comedor, Arte Moderno. Todo de lujo y nuevo, San Miguel 97, bajos, entre Lealtad y Campanario.

MUEBLES A PLAZOS
ALQUILAMOS SILLAS
ENORMES *facilidades* **DE PAGO**

Teléfono: M-1619
LA IDEA
ANGELES 3 ◊ REINA 23

FAMILIA, VENDE LUJOSO CUARto, tres cuerpos, último modelo, caoba: $110.00; regio comedor, Renacimiento, legítimo: $110.00; otro, chico: $65.00; librero, Renacimiento; lámpara fina: $5.00 Concordia 127, entre Belascoaín y Gervasio.

VENDO JUEGO CUARTO: $20.00; otro, 3 cuerpos, 8 piezas, último estilo; sala, 9 piezas, espejo colgado; comedor, elegantísimo. Todos de caoba, barníz muñeca; aparador: $7.00. Estrella 129, entre Campanario y Lealtad.

FRIGIDAIRE DOS PUERTAS TODO porcelana, poco uso, costó 600 pesos ganga 200 pesos. Lagueruela 17 entre 1a y 2a Víbora.

"La Nacional"
Dinero sobre joyas y muebles. Interés módico.
Compra y venta
MUEBLES PARA OFICINA.
Distribuidores de los muebles de acero "Steel-Age".
EQUIPAJES.
BAULES Y MALETAS.
Surtido completo.
Registradoras "NATIONAL" con garantía mecánica.
"La Nacional"
Villegas 93, entre Teniente Rey y Amargura. A-9915.
56

VENTAS

56- MUEBLES Y PRENDAS

MUEBLES BARATISIMOS

Se venden, compran y cambian.

A PLAZOS Y AL CONTADO

Vea nuestro inmenso surtido y nuestros precios sin competencia. Neptuno y Soledad. U-1360.

MUEBLES A PLAZOS

No pierda esta oportunidad. Tenemos muebles para todos los gustos y situaciones, desde:

$1.00
Semanal
"LA GRANADA"
Neptuno 191 y 193.
Telf. U-4490

JUEGO CUARTO 3 CUERPOS CAOba, costó $800, por lo que ofrezcan, otros objetos, adornos. Véalos de 10 a 8. Carlos III núm. 13, entre Marqués González y Oquendo.

SE VENDE UNA NEVERA ELECtrica de muy poco uso, propia para familia numerosa. ¡Económica! Informan: F-3026.

TRAJES DE OCASION

De todas clases, desde $3.00 en adelante. Gran existencia en equipajes, máquinas escribir, sumar, procedentes de empeño. Casa de Préstamos «La Sultana», Suárez 3.

FAMILIA, A PARTICULAR, VENDE juego cuarto: $85.00; otro, regio: $140.00; comedor, Renacimiento: 65 pesos; living room; radio Grunow, gabinete; juego sala, moderno: $45.00. Salud 54, entre Escobar y Lealtad.

La Casa Mosquera
San Rafael 129 y 131. Telf. U-5437

Amueble su casa con gusto y con poco dinero. También le cambiamos sus muebles o hacemos el negocio que más le convenga. Háganos una visita, no perderá tiempo. La Casa Mosquera, San Rafael 129 y 131. Teléfono U-5437. Facilidades pagos.

BAULES y MALETAS

Realización por sólo 10 días de gran cantidad: baúles, maletas, maletines, sombreros, carteras, etc. Precios reducidísimos. «La Casa Inglesa», Salud 9, esquina a Rayo. Telf. M-7179.

OBJETOS ARTE

Realizamos gran surtido jarrones de porcelana finos, figuras de bronce, marfil, biscuit, lámparas, alfombras, gobelinos, pianos, radios, joyas e infinidad de objetos propios para regalos.

'La Predilecta'
SAN RAFAEL, 141, entre Oquendo y Soledad.
TELEFONO U-2530

CASA ARECHAGA
«EL SIGLO»

TALLER DE EBANISTERIA

Si usted necesita muebles, visite esta casa, donde encontrará preciosidades, por poco dinero. Compre directamente y comprará lo mejor.
Manrique 189, Telf. A-8135

OBJETOS DE ARTE, ABANICOS, ENcajes, muebles de carey y bronce, regio salón dorado, alfombras, recibidor tapizad en terciopelo. Linda vajilla «Dresden», platería y manteles de seda. Calle 1., esquina a 11, Vedado.

MUEBLES A PLAZOS

Brindamos los mejores muebles, des de los más modestos a los más lujosos. Grandes facilidades de pago. Especialidades en fabricación. Tomamos muebles en fondo. Compramos muebles usados de todas clases. Pagamos más que nadie.

"DIAZ Y CHAO"
Neptuno números 197 y 200, entre Belascoaín y Lucena: U-5154.

LA CASA FERRO

Gran liquidación de muebles modernos: juegos cuarto, 3 cuerpos y 2 cuerpos; neveras eléctricas; juegos sala, recibidor, comedor, Arte Moderno y Renacimiento; lámparas, instrumentos de música, máquinas de coser y escribir. Piezas sueltas de oportunidad. **Compramos y cambiemos muebles, Gloria número 123. Telf. M-1296.**

MESA DE BILLAR, CHICAGO, 4 por 8, caoba, completa. La doy barata. Martí 25, Guanabacoa.

JUEGO CUARTO: $15.00, CINCO piezas, por deshacer la casa; tres cuerpos: $29.00; aparador, radio, sala, lámparas, ortofónicas, neveras. Lo que ofrezcan. Neptuno 220, entre Aramburo y Soledad.

JUEGO DE CUARTO: $19.00, CON regia luna; tres cuerpos: $30.00; piano y radio, Cerebro Mágico; juego de comedor y sala, por embarcar. Lo que ofrezcan, Sitios 40, entre Rayo y San Nicolás.

VENDO ELEGANTE JUEGO CUARto, caoba; escaparate, tres cuerpos, Arte Moderno, con butacón; chifforober y un recibidor. Espada 15, apartamento 13, entre San Lázaro y Jovellar.

SE VENDE UN FRIGIDAIRE PROpio para fonda o casa de comidas, está completamente nuevo, puede verse en O-Reilly y San Ignacio, Bodega.

FLUSES A $2.00

Procedentes de empeño: pantalones sobrecamas, zapatos, maletas, radios máquinas de escribir, coser y calcular, muebles de oficina. Compro empeño y vendo. Llame y vea: Monserrate 39 y Parque Zayas. A-8054.

REFRIGERADOR ELECTRICO CHEF 5½ pies cúbicos. Cuatro gavetas hielo. Flamante. Funcionando perfectamente. A la primera oferta razonable. Véalo. Informes FO-1004.

REFRIGERADORES BARATOS VENdo General Electric casi nuevo, acabado pintar y cromar las parrillas y los herrajes, con equipo de agua. Otro "Frigidaire", de 7 pies cúbicos, porcelana por dentro y por fuera. Motor completamente nuevo. García Alvarez. A-7241. De 8 a 10 a.m. Monte 3.

VENDO JUEGO DE CUARTO, MOderno: $30.00; otro, 3 cuerpos, último estilo: comedor, 9 piezas; sala, caoba, barniz muñeca y nevera. Jesús del Monte 27, altos, una cuadra Esquina Tejas.

VENTAS

56- MUEBLES Y PRENDAS

MUEBLES EN GANGA

Juegos de cuarto, Arte Moderno, $4.00 mensuales; comedor, caoba, último estilo: $3.00 mensuales: sala o recibidor, modernísimos: $3.00 mensuales; juego de cuarto, 3 cuerpos, caoba, últimas creaciones: $5.00 mensuales. Precios muy bajos.

"LA EMINENCIA", NEPTUNO 188

SALUD 11

Visite esta casa: Juego cuarto, sala, comedor, recibidor, lámparas, neveras refrigeración neveras, sillas, sillones, camas, muebles oficina, cajas hierro, máquinas, radios, pianos, baúles, maletas, vidrieras, cantinas, motor gasolina, 2 bicicletas buenas, pesas porcelanas. Aproveche esta liquidación por 30 días. Visítenos y compare. Salud 11. M-9136.

OBJETOS ARTE JOYAS

A precios increíbles liquidamos: Figuras de bronce y marfil, porcelanas lámparas, Frigidaire, relojes de pared y pie, gobelinos, juegos de cubiertos de plata, de café, objetos de plata, muebles antiguos y modernos. También tenemos un surtido enorme de joyería fina.

"LOS TRES HERMANOS"
Consulado núms. 94 y 96.
Teléfono: M-3534.

MUEBLES EN GANGA

Juegos de cuarto: $30.00; idem., de 3 cuerpos: $40.00; de sala: $15.60; comedor: $30.00; escaparates: $9.00; con lunas: $15.00; mesas correderas: $4.00; aparadores: $6.00; 6 sillas y 2 sillones, $10.00; máquinas de costr. Se cambian y compran toda clase de muebles, pagando más que nadie. Se da dinero sobre joyas, muebles y objetos de Arte.

LA PRINCESA, SAN RAFAEL 107
entre Escobar y Gervasio. U-7926.

OBJETOS ANTIGUOS

A precios de verdadera ganga, por abandonar ese negocio. Aproveche la oportunidad de comprar barato, artículos de indiscutible mérito.

CARBALLAL Y HERMANOS
San Rafael 138, entre Gervasio y Belascoaín. Telf. U-5744.

"LA REGENTE"
SALUD No. 14

Entre Rayo y San Nicolás. Liquidamos juegos de cuarto de dos y tres cuerpos, de caoba; sala, comedor recibidor, escaparates, camas y toda clase de piezas sueltas. Nuevos y de uso. Todo casi **Regalado!**

VENDO JUEGO DE CUARTO, DE dos cuerpos, en buen estado: 35 pesos; otro, de tres cuerpos, completo, moderno, originalísimo, uno de comedor, chico, uno sala, espejo colgado; varias lámparas una nevera chica y un chaisslong imitación cuero, completamente nuevo. Todo baratísimo. Puede verse, en San Rafael 143 E, entre Soledad y Aramburo

57— UTILES DE OFICINAS

MAQUINAS DE ESCRIBIR

Se liquida un gran lote, a escoger, desde 12 pesos. Hay Underwood, Remington, Royal, Wanderer y varias portátil, casi nuevas. Véalas en Merced 66, altos a todas horas

MAQUINAS DE ESCRIBIR

Coser archivos metálicos, oficinas completas, equipajes, muebles modernos, contadoras, pianos. Pago más que nadie. M-9136.

MUEBLES DE OFICINA, VENDO. Compro: cajas hierro, archivos Kardex, tarjeteros, máquinas escribir, sumar, caulcular, burós, libreros, juegos recibidor, sillas, butacas, carpetas. Compostela 43, entre O-Reilly y Progresó. M-8638.

MUEBLES DE OFICINA, COMPRO. Vendo: máquinas de escribir, sumar y calcular, cajas hierro, archivos, burós, Kardex, libreros giratorios, juegos recibidor, pupitres, satélites. Progreso 3 esquina a Aguacate. M-8638.

MAQUINAS DE ESCRIBIR

Máquinas de sumar, calcular y de coser; muebles de oficina, joyería fina y relojes, equipajes de calidad. Compro empeño y vendo. «La Confianza», Suárez número 7. M-9603.

BOLSA DE MUEBLES
DE OFICINA

AGENCIA DE MUEBLES ACERO "YAWMAN AND ERBE"
Fabricantes de muebles de caoba. Tarjeteros Sistemas visibles.
Compostela núm. 55, entre Obispo y Obrapía. A-7744.

58— LIBROS E IMPRESOS

LIBRERIA «ALBELA». CONTINUAS novedades científicas y literarias. Libros de Enseñanza Elemental y Superior. Revistas de Modas. Agencia exclusiva «Le Femme Chic», de París; «Chic Parisien» y todas sus publicaciones, las mejores del Mundo. Pídalas en esta librería. Compra y venta de libros antiguos, con grabados, preferentemente cubanos o que traten de Cuba. Belascoaín y San Rafael: U-5783 Apartado 511, Habana.

VENTAS

RADIOS

VEDADO GANGAS. PARCELA CAlle Once entre 4 y 6 acera sombra, 14 por 22.66. $2.700. Varios solares parcelas, esquinas frente a 23. Marrero, Aguiar 25, M-7774.

RADIO

SE VENDE DE ONDA CORTA Y larga. Se da barato. Nueva del Pilar 27 entre Llinás y Clavel.

REGIO RADIO VICTOR, ESTA NUEvo, en menos de 30 pesos; y otro, RCA, del establecimiento, en $10.00. Coge todas las Estaciones extranjeras, por embarcar. Neptuno 220, entre Soledad y Aramburo.

RADIO GRUNOW, 8 BOMBILLOS, precioso mueble. Sólo cuatro meses usado. Costó $155.00. Véndese en 100 pesos, ocho meses de garantía. Curazao 33, bajos, al lado de la Barbería.

RADIOS "GRUNOW" 1936

Llegaron: Tubos metalizados, onda corta-larga, a plazos desde $5.00 mensuales, admitiéndole como fondo, parte pagos, radios, ortofónicas solicite demostración. Angeles 3, entre Monte y Maloja. M-8542.

RADIOS GRUNOW 1936, TODAS ondas, desde 5 pesos mensuales. Radios usados, desde 12 pesos. Majestic y Víctor, baratísimos. Hago cambios, Jesús del Monte 27, una cuadra de Esquina Tejas.

RADIOS 1936 ULTIMO MODELO, desde $14.95 ondas corta-larga, $37.00. Automóvil 6 bombillos $38.50. No compre Radios sin ver estas gangas. El Criollo Egido 18.

60-INSTRUMENTOS DE MUSICA

SE LIQUIDAN LOS PIANOS DE UN Conservatorio. Regalados, completamente nuevos. Las mejores marcas. Véalos: Calle 12 número 7, entre F y G, frente a Destilería Habana. Reparto Batista. X-2139.

$68.00 SE VENDE PIANO DE LA MEjor marca, muy elegante y moderno está flamante, poco usado, su banqueta, lindo sonido, sólo particulares. San Anastasio No. 1 esquina a Pocito Víbora.

SE VENDE UN MAGNIFICO PIANO de caoba, de cuerdas cruzadas fabricante francés, con banqueta. Marqués González No. 80, por Peñalver. letra A.

VEA ESTAS GANGAS

Pianola «Aeolian»; piano «Regal»; reproductor «Duo-Art»; victrola «Víctor» y radios «Majestic», «Atwater Kent», «Colonial», «Ultramar», «Garod», de onda corta y larga. «La Regencia», Suárez 8 y 10. Casa de Préstamos.

GRANDIOSO PIANO, MARCA ROnich, Berlín. Lo mejor de lo mejor. Lo más famoso, de finísimo sonido. Mueble de gran atractivo, color nogal. Muy barato. Dragones frente al Teatro Martí.

ESTUPENDO PIANO, MARCA ROnisch, Berlín. Lo mejor de lo mejor. Lo más fino, más elegante y más famoso. Color nogal. Está nuevo y se da baratísimo. Dragones, frente al teatro Martí.

«LA INTERNACIONAL», VENDE los mejores pianos, cuarto cola y verticales: Steinway, Ronich, Bulhner Kallman, Scheimel, Pleyel. Facilidades de pago. «La Internacional», San Rafael número 57, esquina a Campanario.

GRAN PIANO, MARCA STRAUSS, de Viena. Está casi nuevo y a tono de orquesta. Lo doy muy barato, porque no lo necesito. Dragones, frente al Teatro Martí.

"LA PREDILECTA"
SAN RAFAEL 141

Por lo que usted quiera pagar, le daremos el piano que necesita. Liquidamos un enorme surtido de pianos finos, propios para personas de gusto y al alcance de todas las fortunas. Facilidades de pago. Visite nuestros grandes salones de exposición.

"LA PREDILECTA"
SAN RAFAEL Y OQUENDO.
TELEFONO: U-2530.

AFINADORES

AFINADOR COMPOSITOR DE PIAnos y autopianos del Conservatorio de Música Masriera. Experto graduado en Michigan, Estados Unidos Trabajos garantizados Precios módicos. Afinar: $2.00. Avisos: Profesor Vidal Cuvelier. Teléfono A-8606.

AFINE SU PIANO, POR $2.00, CON toda garantía y seguridad. Manuel Domínguez, afinador mecánico, graduado en la Escuela «Danguard», de New York. Taller de Reparaciones: Zulueta 36 y medio. Telf. M-3040.

61— DE ANIMALES

ANTES QUE TODO SALUDO A LOS aficionados y les notifico que ha llegado a ésta, con una partida de gallos buenos peleadores y peleados, bien plumados. Su casa calle 23 entre F y G al fondo de la mueblería. Carrera.

VENDO GALLOS PLYMOUTH ROCK blancos de seis meses, traidos de los Estados Unidos, pesan 6 libras, $2.00. FO-2530.

BERRACO HAM SHIRE Y 2 LEchonatas magníficas para cría, también potro criollo Ortiz legítimo a precio de situación. Granja Vega, calle Sol, Arroyo Arenas.

PUENTES GRANDES FINCA CONsuelo vaquería de Juan Conejo, se venden 2 novillas resentinas de 12 a 16 litros de leche. Daniel Milián.

INCUBADORA DE AIRE CALIENte. Capacidad cuatrocientos huevos. Se vende en treinta pesos. Costó $80 Es una ganga. Corrales 145 A-9217

VACAS

Vendemos recentinas, cruzadas, buenas lecheras y un toro holandés. Ayestarán No. 1, teléfono U-1129.

VENDO A PRECIO DE SITUACION mulos, carros y arreos de todas clases, caballos, mulos de monta y pony, 4 potros sementales, 7 y media cuartas, bonito color. Carros cerrados para lecheros y panaderías. Domingo Jarro. Marina y Atarés. Jesús del Monte X-2876.

62- OBJETOS VARIOS

SE VENDEN ARMATOSTES, ENSEres y mercancías, para una Botica. Informan, de 1 a 3, San Rafael 151, Cine «Nora».

Lea ¡ALERTA! al mediodía. Y AVANCE por la tarde.

VENTAS

62— OBJETOS VARIOS

SE VENDEN DOS CAJAS DE CAUdales, marcas York Safe and Lock, una de 24; y otra, de 29 pulgadas de altura en buen estado. Pueden verse en Cuba 52, de 8 a 11 y de 2 a5.

JABONEROS Y PERFUMISTAS — Diez kilos perfumes jabón, veinticinco kilos para turco, se liquida todo. Hay otros perfumes para esencia. Concha 3 M. Café Químico, de 1 a 3.

PUPITRES, BUROS, MESAS

De dibujo y de máquinas de escribir, pizarrones, librero, mapas y demás material de un Colegio. Se venden. Neptuno 208, entre Oquendo y Soledad. Solamente, de 8 a 9 a. m. y de 5 a 10 p. m.

VIDRIERAS DE TODOS TAMAÑOS y formas a precios sin competencia, con más vidriera en existencia que nadie. Véame antes de comprar. También compro enseres de comercio, en cualquier cantidad. Cano Habana 116 y medio, entre Amargura y Teniente Rey.

SE VENDEN ARMATOSTES, ENSEres y mercancías para una botica. Informan de una a tres; San Rafael 151, Cine Nora.

VENDO ESTANTERIA CAOBA, LUjosa, de botica, adaptable para cualquier establecimiento. Verdadera ganga. Véase Quinta Avenida esquina calle Veintiocho, Reparto Miramar. Garage.

VIDRIERAS, CANTINAS, MOSTRAdores y mesas Vitrolite, armatostes, congeladoras helados, molinos café, contadoras, sillas tijera, cajas caudales, mesas mimbre con sillas, de oportunidad. Cano, Habana 116 y medio, entre Amargura y Teniente Rey.

APROVECHE ESTA GANGA EN 250 pesos vendo dos mantones de Manila uno blanco en colores, otro verde botella, en colores. Cárdenas 41, tercer piso.

VENDO LOTE DE JABON POR quintales, propio para trenes de lavado y tintorerías. Verdadera ganga. Dirigirse Quinta Avenida esquina calle Veintiocho. Reparto Miramar. Garage.

Dinero-Hipotecas

64— OFERTAS

HIPOTECAS. ME URGE COLOCAR 15 mil pesos fraccionados desde 300 Habana y sus repartos para bóvedas y panteones, desde 50, firma en el día J. Llanes, Sitios 42, esquina a San Nicolás. Telf. M-2632.

HIPOTECAS

Si desea tomar hipoteca, no pierda tiempo. Vea a Martínez y Prieto, O.Reilly 23: A-6951. Grandes y pequeñas cantidades, al mejor tipo de plaza: Habana, Vedado, Víbora y Marianao.

PRESTAMOS
Dinero sobre joyas.
Desde el 1%
Compramos y vendemos joyas y muebles.
"LA PERLA"
Animas 84, esq. a Galiano A-8222.

DINERO

Doy grandes y pequeñas cantidades, en primera hipoteca, desde el 7 por ciento, en adelante, para La Habana y sus barrios. Compro y vendo casas, solares y créditos hipotecarios, Compro y vendo Bonos y Acciones.

JULIO C. GRANDA
Obrapía 33. Telfs. M-5921 y F-5759.

DINERO

No pierda tiempo. Cuando necesite tomar dinero en hipoteca o Pagarés, vea a M. Fernández, San Ignacio 50, Telf. M-9272. De 2 a 5. Operación rápida y absoluta reserva.

DINERO SOBRE JOYAS
DESDE EL 1%
"LA CASA MUXELLA"
Neptuno 13 - Telf. A-0309

65— BONOS Y VALORES

DE INTERES GENERAL — VALOR intrínseco e histórico. Se vende un Bono de la República de Cuba del año 1896 firmado por don Tomás Estrada Palma y Benjamín J. Guerra. Escriban al apartado 2183. Enrique Sasa.

N. GELATS Y COMPAÑIA
106 Aguiar 108 esquina a Amargura
CAJAS RESERVDAS

Las tenemos en nuestras bóvedas construidas con todos los adelantos modernos y las alquilamos para guardar valores de los interesados. En esta oficina daremos todos los detalles que se deseen

PARA LAS DAMAS

70- INTERES PARA LAS DAMAS

SEÑORA: NO BOTE SU SOMBRERO, sin verlo Celestina. Tiño, hago, reformo, plancho, engomo: 30 centavos, «Casa Celestina,» San Rafael 41, una cuadra Galiano Farola en la puerta.

POR UN PESO, SE HACE EL VEStido que quiera. Por 50 centavos, corto y entallo. Se dan clases de corte y costura. Manrique No. 28, casi esquina a Animas.

ELECTROLYSIS
EXTIRPACION DE LOS VELLAS

de la cara, muslos, piernas, etc. por medio de la electricidad. Tratamiento definitivo y garantizado. Sra. Alexandra, Calle Tercera No. 381, entre 2 y 4. Vedado, Habana.

APRENDA CORTE Y COSTURA

El sistema Alemany Nacional es la preparación más sólida y útil para la mujer. Estudios que ofrecen garantías, modernos completos, fáciles y agradables. Hágase profesora titular en el Instituto «La Central» San José 9, Inventora: Matilde A. Vda. de Raurell, o aprenda en las sucursales, por mis competentísimas profesoras graduadas: Sra. de Orfilia, Luz 26, señora de Landa, Bernaza 47; Sra. Romero, Santa Amalia, Arnao y Agramonte; Sra. Juanita, Marqués González 29; señora de Alfonso, Jovellar 39 entre M y N; Srta. Hortensia, Atocha 6, Cerro; Sra. Matutina, Alejandro Ramírez 12; Sra. Luz, Enrique José 71½, Camagüey; Sra. Vda. de Faguet, Colón 7, Colón; Srta. Marina Bello, Madruga; Srta. Luisa Ayllón 331, Cárdenas; Srta. Isabel González Avenida la esquina 30 Miramar, Marianao; señora Bibita Rodríguez, central Hershey, Cabañas; señora Cedelina Cruz, Luyanó 249; Srta. Hilda Sierra, Casa Blanca; Srta. Julia Calderín, General Lee No. 47, Marianao; Srta. Josefina, Baños y 23, Vedado Srta. Soler, Infiesto 30, Perico; Sra. de García; 12 entre B y C, Almendares. Clases gratis por correspondencia sólo al Interior, teniendo la exclusiva de dar grandes ventajas lucrativas a mis Academias. Todas contan moldes y trajes a la medida. Vendo métodos modernos con grabados y explicados, al alcance de todas las inteligencias. Aproveche la oportunidad que brindo hoy. Infórmese y remita sobre y sello. Nota: Toda la que esté graduada de otro antiguo sistema y desee mi moderno Sistema «Alemany» escríbame. Clases a domicilio.

M.E.C.D. 2016

PARA LAS DAMAS

70—INTERES PARA LAS DAMAS

MME KUZMA: EX MODELISTA DE principales casas de París y Viena. Creadora de sombreros finos. Avisa a su clientela que tiene sombreros, últimos modelos, desde $2.50. Arreglamos sombreros, desde $1.00 Amistad y San Rafael, (frente al Ten Cent).

FUERA CANAS: OBTENGA UN HERmoso color: negro, castaño o rubio, usando tintura «La Favorita». Teñido del cabello: $3.00. Estuche: $1.00. De venta en todas las Farmacias. Depósito: Virtudes número 28.

TRAJES DE NIÑO Y CABALLERO a plazos y contado precios económicos y arreglo los viejos al último modelo. Voy a domicilio. San Nicolás 21. Juan González Teléfono A-7095.

PIERNAS DELGADAS. — ES MUY corriente oír exclamar ¡lástima de piernas tan flacas! al observar a una hermosa mujer con unas piernas delgadas. Eso se puede evitar. ¿Quiere saber cómo? Escriba a M. Dupraix, Apartado 811, Habana. Remita 30 cts. en sellos de correos para cubrir gastos y recibirá informes e instrucciones confidenciales.

PARA LAS DAMAS
INVENTO MARAVILLOSO

Cabello hermoso, abundante, sin canas ni caspa, ligeramente ondulado, se obtiene a los pocos días de usar la famosa AGUA DE COLONIA CONDAL. Producto sin rival, para la vitalidad del cabello. Probad, es creer. Resultados sorprendentes. Ventas en Droguerías: Sarrá, Johnson, La Americana. Tiendas: El Encanto, La Casa Grande, Isla de Cuba, El Chalet, La Casa Wilson y casas bien surtidas. Ojo con las imitaciones. No es legítima COLONIA CONDAL, si el frasco no lleva la etiqueta color naranja.

ENSEÑANZAS

75- PROFESORAS-PROFESORES

GARANTIZO USTED HABLARA INglés en breve, tomando clases individuales conmigo. Asegure enseñanza gramatical rápida, práctica. Especialidad conversación, perfeccionamiento. Competente profesora americana. Galiano 93, altos, M-1307.

BECAS. POR 2 PESOS HASTA EL martes Corte ortografía, mecanografía, taquigrafía Pitman, aritmética y cálculo mercantil. Atención individual Tratar de 8 a 12 Obispo 113 altos, departamento 2.

CONTABILIDAD SUPERIOR Y ELEmental. Profesor experimentado, se garantiza la enseñanza rápida por los métodos más modernos. Cuotas módicas. Informes: U-3665 de 12 a 3.

PNTURA Y MUSICA

Clases alternas a domicilio por un distinguido Profesor, único en Cuba que enseña bien las dos Artes a la vez. Rerencias F-4037.

PROFESOR DE PRIMERA Y SEgunda enseñanza se ofrece para dar clases casa o a domicilio. F-6332. Sr. García.

BACHILLERES, UNIVERSITARIOS. Comienza un curso de medicina por profesores universitarios. Informes: «Escuela Privada de Medicina» .San Miguel 262 A, de 2 a 5 p.m.

PROFESOR DE BAILES

Precios módicos. Enseñanza rápida: Son, Fox, Tango, Blue, etc., etc. Doy clases a domicilio. Ismael Servalló, Cárdenas número 3 segundo piso.

TAQUIGRAFIAS GREGG Y PITman (Ingles- español). Teneduría, Contabilidad Superior, aritmética, algebra, mecanografía gramática, Preparatoria,, bachillerato. Todas a domicilio, una hora alterna, $5.00, en Academia $3.00. I-3803.

PROFESORA DE INGLES DESEA dar clases por horas a domicilio o en su Academia. F-3080.

BAILES MODERNOS (TOMASIN)

Positivamente enseño, con práctica: Danzón, Son, Paso Doble, Blues, Vals, Fox Trots, Tango Salón. Voy a domicilio. Seriedad y garantía. San Nicolás 264, entre Gloria y Misión, a dos cuadras de Monte.

CLASES POR HORAS. DOMICILIO Y colegios por profesor muy práctico. Primera segunda enseñanza, comercio especi alidad aritmética gramática. Repaso tareas colegios. Ambos sexos. Teléfono A-9743.

INGLES, TAQUIGRAFIA (INGLESA y española), Teneduría, Cálculos Mercantiles, Aritmética, Algebra, Caligrafía, Mecanografía y Ortografía. Enseñanza a domicilio, por el Profesor F. Heitzmann. Monte 103, altos. M-9247.

BAILES: PROFESORES MAURICE

Y Srta. Santander. Verdaderos profesionales, procedentes de New York. Estilos modernísimos, europeos y americanos: ox, Paso dobles, Son, Blues, etc. Bailes teatrales. Enseñanza rapidísima, día y noche. Precios mínimos. Visítenos sin compromiso. Acosta 79, altos. Vamos a domicilio.

CORTE MODERNO NACIONAL

«SISTEMA MENDEZ»

Reconocido como el más completo y rápido para aprender a cortar y coser con perfección. De venta: «El Encanto», «La Filosofía» y «Academia Méndez». La autora del método avanzado de corte y costura, señora Josefina Méndez de Lana, brinda a las damas, la oportunidad de aprender este arte interesante, en su Academia, a domicilio o correspondencia. Moldes a medida. Estricta moralidad, **Neptuno número 81**. La señora Isolina González, titulada por el «Sistema Méndez», ofrece clases a domicilio y en su Academia, situada en San Rafael esquina a Lucena. (letra C.)

ENSEÑANZAS

75- PROFESORAS-PROFESORES

INGLES

Apréndalo rápido fácil, económicamente. Tétodo modernísimo a base de conversación solamente. Garantía. Usted podrá hablar una hora consecutiva en inglés al terminar la segunda lección del curso. Clases individuales $5.00 por mes. Language Research Institute of New York, Profesor Richardson. Manzana de Gómez 528.

PROFESORA DE 1a Y 2a ENSEÑANza. Se ofrece para dar calses en su casa y a domicilio. Precios módicos. Teléfono F-2646.

MAESTRA NORMAL, PROFESORA de Música y de Educación Física, se ofrece para clases en Colegios y particulares. Da clases de noche y va al campo. Precios módicos. Referencias. F-4548.

PROFESOR GRADUADO EN LA Normal Central de Madrid, ofrécese para explicar a domicilio, clases elementales y superiores. Novísimos sistemas didácticos Sr. Pedrós. L número 164 teléfono F-1895.

PROFESORA DE BAILES CLASICOS, sistema italiano y ruso, da clases en su Academia o a domicilio. F-3080

EMILIA A. DE CIRER. COMPEtente Profesora de Piano y Mandolina y violín. Teoría y Solfeo incorporada al Conservatorio **Peyrellade.** Enseanza efectiva y rápida. **Clases a domicilio.** Precios moderados. Virtudes 2 A, Hotel Washington, Telf. M-3613.

BACHILLERATO

PROFESORES DEL INSTITUTO EL NUEVO CURSO COMIENZA EL DIEZ DE NOVIEMBRE

Prepárese para los exámenes finales que se efectuarán en fecha próxima. Puede recuperar el tiempo perdido. El curso comienza el diez de Noviembre. Todas las asignaturas del Bachillerato, explicadas por profesores del Instituto. Cuotas módicas. También se cursan las asignaturas de la Escuela Profesional de Comercio. **Academia Rabiña,** Neptuno y Manrique, altos. Teléfonos: A-8222 y M-7849

PROFESORA DE TAQUIGRAFIA «Pitman». Mecanografía al tacto. Ortografía. Instrucción Corte y Costura, Bordados. Da clases particulares y en Colegios. Enseñanza práctica y rápida. Precios módicos. Telf. X-3406.

ENGLISH INDIVIDUAL AND CLASS instruction in all branches of english. Miss Benet: M-2803.

76- COLEGIOS

COLEGIO "BRAVO"

Anexo a la Academia «Bravo». Está dirigido por profesores Normalistas. Material científico moderno, especiales para cada grado. Omnibus para transportar a los alumnos. Cuotas moderadas. Neptuno 198, (frente a la Academia «Bravo»). U-2627.

"SAN ELOY"

Colegio y Academia. Fundado en 1907. Primera y segunda Enseñanza. Preparatoria, Bachillerato. Comercio, Idiomas, Cultura Física. Cursos preparatorios especiales. Admitimos pupilos, medio pupilos y externos. Cerro 620.Teléfono I-6002. Pida Prospectos.

COLEGIO CABALLERO

Para cursar alumnos de uno y otro sexo los seis grados de Enseñanza Elemental y Preparatoria, para ingreso de Segunda Enseñanza y Escuelas de Comercio. Tres edificios de planta alta y uno bajo, dedicados a aulas. 328 alumnos matriculados en este curso, son atendidos por 21 profesores de reconocida competencia.

SAN RAFAEL Y OQUENDO

INTERNOS: 12 PESOS ADMITIMOS niños ambos sexos, todos los grados. Alimentación abundante y nutritiva. Vigilancia y moralidad. Inglés diario. Estudios comerciales. Colegio Academia Mercantil, Luz número 26.

COLEGIO «L. ORTEZ»: ENSEÑANza Primaria, bien atendida para niños y niñas. Profesores graduados. Métodos modernos. Clases nocturnas para adultos. Precios módicos. Matricule sus hijos. Visítenos: Oquendo 6. Telf. U-2630.

77— ACADEMIAS

ACADEMIA DE CORTE Y COSTURA Sistema práctico. Este sistema es el más fácil de aprender y renos moldes con un sólo patrón corta su vestido. Clases a domicilio y en la Academia Aguila 115 frente Fin de Siglo.

OBSEQUIO DE LA ACADEMIA DE COMERCIO

LUIS B. MORALES

Los que presenten quince centavos en sellos, recibirán una Aritmética Mercantil, práctica. Clases: Teneduría de Libros, Taquigrafía, Ortografía de Inglés. Clases de Mecanografía: $1.00 mensual, una hora. Clases individuales. Lealtad 141, entre Salud y Dragones.

$1 MENSUAL: 8 ASIGNATURAS, TOdas inclusive. Inscribiéndose hoy. Ultimo día Aproveche: Inglés, Taquigrafía, Teneduría, Mecanografía, Gramática, Ortografía, Aritmética, Caligrafía. Teléfono U-4782. Nueva del Pilra 14, altos.

ALUMNOS DEL INSTITUTO

Matricúlese en el nuevo cursillo de BACHILLERATO en la ACADEMIA «BRAVO». Clases por Catedráticos del Instituto. Laboratorio para prácticas de Física y Química. Cuotas: Preparatoria, Primero y Segundo Año: $4.00. Tercero y Cuarto Año: $5.00. También cursos especiales para ingreso en las Escuelas de Ingenieros, Veterinaria y Normales. Contabilidad, Ortografía, Mecanografía y Taquigrafía Pittman y Gregg, (inglés y español), Neptuno 199 y 198, entre Belascoaín y Lucena. U-2627.

ENSEÑANZAS

77— ACADEMIAS

ACADEMIA RABIÑA

EL NUEVO CURSILLO COMIENZA EL DIA 1o. DE OCTUBRE BACHILLERATO

Clases individuales: Inglés, Francés, Alemán, Taquigrafía «Pittman» y «Gregg», Mecanografía, Ortografía Teneduría de Libros, Correspondencia Comercial y Aritmética. TAMBIEN CLASES POR CORRESPONDENCIA. Ingreso E. de Ingenieros, Arquitectos y Veterinaria. Curso de Procurador. **Pida Prospectos: Neptuno 78 y 80, altos, esquina a Manrique Telfs. M-7849 y A-9222**

78— CONSERVATORIOS

PREPARACION KINDERGARTEN

Conservatorio Masriera. Validez de Títulos. Clases de piano, solfeo, canto, órgano, armonía, historia de la música. Precios de situación. Vedado calle B No. 17 entre Línea y 11. Teléfono F-4057. Afinaciones a $2. Clases a domicilio. Exámenes trimestrales: los tres primeros cursos se logran en un año. F-4037.

INTERES GENERAL

YA TENEMOS A LA VENTA LINdos adornos de Pascuas tales como campanas, coronitas, estrellas, etc., en un surtido extenso. No lo deje para última hora. Casanova, Obispo 70, Habana.

BURO DE COBROS Y RECLAMAciones de La Habana. Nos hacemos cargo del cobro de créditos y cuentas de toda clase, (en toda la Isla). Pagamos Agentes. Sin gasto inicial alguno para usted. Compra y venta de casas, solares e hipotecas. Letrado Consultor: Dr. F. Ortíz, Manzana de Gómez número 555, Telf. M-7874.

"EL CASTILLO DE FARNES". Acabamos de recibir sidra natural, chorizos asturianos y de Cantimpalo, de la clase más selecta; embuchado La Sierra, jamones, quesos, etc. Háganos una visita y deléitese comiendo en nuestro restaurant sito en Monserrate y Obrapía. Telf. M-4225.

ALQUILERES

79— HOTELES

HOTEL "RENO"

Aguila 112, Habana. Economía y confort encontrará usted aquí. En lo más céntrico de la ciudad, 2 cuadras del Capitolio. Habitaciones con baño privado, agua caliente y fría. Cocina a la Europea y criolla. **Por expertos cocineros.** Elevador a todas horas.

HOTEL "VANDERBILT"

Lo más alto, saludable y económico. Neptuno 309, esquina Mazón. Habitaciones de esquina, con baño privado, propias para quien convenga vivir cerca Universidad o los Hospitales Calixto García y Mercedes.

THE SAVOY

F. Y 15, VEDADO
Telf. F-6616.

Situado en un lugar alto del Vedado. Con fácil y frecuente comunicación, con la Ciudad y Repartos. Rodeado de jardines. Con 600 metros de hermosos portales. Las habitaciones tienen ventilación directa, teléfono, baño privado, con agua fría y caliente. Precios moderados, incluyendo tres excelentes comidas. El servicio en mesas separadas, para cada familia.

HOTEL NEW YORK

Dragones 16, al lado Cuban Telephone, 100 habitaciones, baños privados agua caliente, elevador. El más propio para familias del Interior. Máximo en comodidad, por mínimo precio. Abónese diario y por meses. Grandes rebajas. **Los mismos dueños del Hotel «Boston».**

HOTEL SAN CARLOS

HABANA

Egido frente a Monte.

A 20 pasos de Muralla y Bernaza.

Precios de habitaciones:

$0.80, $1.00, $1.25, $1.50 y $2.00

Por un mes, con comida

Una persona $30 a $40
Matrimonio $50 a $60

Comida española y criolla, a selección. Servicio esmerado. Hay apartamentos para familias, muy cómodos.

TROTCHA

CALZADA Y DOS (VEDADO)

Economía, confort, seriedad. Frescas habitaciones con baño privado y todo servicio, rodeado de jardines. Una persona, $35.00. Dos personas desde $55.00. Teléfono F-2383.

ALQUILERES

79— HOTELES

HOTEL "QUINTA AVENIDA": ZUlueta 71, esquina a Dragones. Alquilo departamentos. Para matrimonios: $45.00. Espléndida comida. Esmerado trato. Para familias estables, precios situación... reformas. Vista hace fe.

Hotel Andino

S. LAZARO 490, ESQ. M. U-2553

Unico en su clase. Moderno, céntrico, amplio, fresco, saludable, frente Universidad. Conviene para los que necesiten vivir cerca de los Hospitales Calixto García o Mercedes. Habitaciones con baño privado, balcón, hermosa vista. Con 3 excelentes comidas: $45.00, matrimonios. Una persona, desde $26.000. Apartamentos con o sin muebles y asistencia. Precio sin competencia. Garage propio y ascensor. Esmerado servicio en mesas separadas.

HOTEL LUZ

Oficios 35. Grandes y cómodos apartamentos y habitaciones; agua caliente día y noche, ascensor, teléfono. Comida a selección, a la criolla y española. Se admiten abonados y a la carta, a precios económicos. Abierto día y noche. Experto personal para atender a los clientes.

Hotel Roosevelt

AMISTAD Y SAN MIGUEL

$50 mensuales. Matrimonios con tres excelentes comidas.

Apartamentos para familias Todos con baño privado. Elevadores día y noche.

HOTEL 'IDEAL ROOM'

PRADO 93-B., (POR PASAJE)

¿Desea vivir en casa tranquila, mejor que en su propia casa? Visite esta gran casa, aunque sea por curiosidad. Por dentro, la mejor. Precios para matrimonios, con comida y toda asistencia, desde $35.00 a $45.00. Hay apartamentos de dos habitaciones, con balcón y baño a Prado. Exigense referencias de moralidad y pagos.

HOTEL COLONIAL

SAN MIGUEL 62, CASI ESQUINA GALIANO.

Residencia para familias. Apartamentos y habitaciones: baño privado, elevador día y noche. Restaurant en octavo piso. Cocina criolla y española con carta. Moralidad. Teléfono A-6958

80— CASAS DE HUESPEDES

"LAS AMERICAS"

Monte No. 51. Provista de 40 habitaciones, acabadas de reformar. Con baño, agua fría y caliente a todas horas. Con balcón calle de Monte y a Corrales. Especialidad para familias del interior. También se admiten abonados por meses con cuartos amueblados a matrimonios y hombres solos.

NUEVA CASA DE HUESPEDES ESpléndidas habitaciones y esmerada comida a precios módicos Manrique 125 entre Reina y Salud.

MANRIQUE 123, ENTRE REINA Y Salud, nueva casa de huéspedes. Habitaciones espléndidas terminadas de pintar, lavabos, agua fría y caliente, sólo con asistencia. A-6288.

CASA DE HUESPEDES: MAGNIFIcas habitaciones, en lo mejor de La Habana: Aguila 113, esquina a San Rafael, entrada por la Fotografía.

CASAS DE HUESPEDES: OFRECEmos habitaciones con toda asistencia desde $35.00; dos personas, con baño privado: $40.00. Buena comida y buen trato. Prado 65 y Obispo 127 A-9009 y A-9069.

NUEVA CASA DE HUESPEDES. O-Reilly 52, entrada por Habana. Se alquilan habitaciones con comida. Con o sin muebles para matrimonios u hombres solos. Véalas, no pierda tiempo. Informa Muñiz, O-Reilly 10, Café Nalón.

81— CASAS DE COMIDAS

SEÑORA, SI QUIERE COMER LIMpio y aseado mariscos, papas y chayotes rellenos, costillas puerco, arroz amarillo, tamales, hora fija aceite y manteca de primera. Teléfono M-4478 Antón Recio 21.

VEDADO: ALQUILO LUJOSO CHAlet de esquina brisa, Calle 17, esquina a 18: jardín, portal, galería de cristales, sala, comedor, hall, 6 cuartos, 3 baños, cuarto de criados, 2 cuartos de baño de criados, garage, etc. Alquiler: $80 00. Llaves, en la misma. Dueño: F-2760.

SIRVO EXCELENTE COMIDA PARticular, de primera y aseada a domicilio y admito abonados al comedor. Nuevo cocinero. Precios razonables. Pruebe. Residencia familiar. Consulado 56 y 60, altos. M-9487.

GRAN CASA DE COMIDAS. Se COcina a la española y la criolla, con las mejores mantecas y aceites. Puntualidad en el servicio. Precios convencionales. Se despachan cantinas. Teléfono A-0515.

Lea ¡ALERTA! al mediodía.
Y AVANCE por la tarde.

ALQUILERES

81— CASAS DE COMIDAS

CASA DE HUESPEDES «LA ISLA», Monte 53, altos, por Factoría, frente a La Fraternidad. Exclusivamente para personas de estricta moralidad. Matrimonios estables, precios módicos. Telf. A-9210.

82— APARTAMENTOS

SE ALQUILA AMPLIO APARTAmente, dos habitaciones interior, ventilado, primer piso. Teniente Rey número 15.

NEPTUNO 59, ALTOS, CASA DE MOralidad. Se alquilan dos apartamentos, uno con vista a la calle, a matrimonio solo. Hay otro, para hombres que sean decentes.

J. ESQUINA A 21, VEDADO, APARtamento alto, moderno, fresquísimo, de esquina, con sala, comedor dos cuartos, lujoso baño completo intercalado, etc. También apartamento pequeño. Informes: Avelino.

APARTAMENTOS. SE ALQUILAN pequeños en el «Edificio Arcos», F entre 19 y 21, Vedado, informa el conserje

AMARGURA 31 ESQUINA HABANA amplio departamento de esquina con dos haitaciones, balcones luz y teléfono.

APARTAMENTOS INDEPENDIENtes, sala comedor, 1 habitación, cocina, baño. Frescos y saludables. Pasaje Vega 15 No. 115 entre 18 y 20 Vedado.

VEDADO: BAÑOS Y 17, EDIFICIO Menéndez. Alquilo un apartamento muy fresco, con sala, dos cuartos, baño y cocina.

83— DEPARTAMENTOS

SE ALQUILAN DEPARTAMENTOS Y habitaciones, con balcón a la calle. Casa de buen aspecto y orden. Narciso López 2, antes Enna, esquina a San Pedro. Telf. M-4327.

FAMILIA QUE EMBARCA, ALQUIla, departamento amueblado. Hay también un departamento vacante, con garage. Edificio moderno, Lens Court, 6 esquina a 11, Vedado.

PRADO 111, FRENTE AL CAPITOlio. Alquilo en la azotea, departamento y habitación, a personas, sin niños, con muebles y comidas si se desea. Se toman referencias.

SE ALQUILA HERMOSO DEPARTAmento (sala, comedor, dos cuartos, servicios y cocina) calle San José 93, altos, (entre Belascoaín y Lucena). Informan U-1949.

BELASCOAIN Y SALUD, (ALTOS), preciosos departamentos de dos piezas, bastante amplias y muy confortables: salón de recibo general, luz eléctrica toda la noche, baño completo atendido por nuestro personal, teléfono para el uso de los señores inquilinos. Todo el confort, con el mínimo precio. Precio inigualado Informes, Goizueta: F-3937, o en la misma, a todas horas.

84— HABITACIONES

DIVISION 11, ALTOS, A UNA CUAdra de Sanidad, casa particular, confortable habitación bien amueblada anexa al baño, a hombre decente. Unico inquilino.

ENTRE EGIDO Y CURAZAO, LUZ 95 altos, se alquila una habitación con muebles servicios privados y limpieza a hombre solo. Hay teléfono.

FAMILIA RESPETABLE ALQUILA cuarto baño anexo, luz, limpieza, con derecho sala bien amueblada, $7 Infanta 144 C esquina a 27 2o. piso izquiezda de 1 a 5.

EN CASA PARTICULAR SE ALQUIla una habitación, propia para dos compañeros o matrimonio. Todo servicio. Casa moderna. Agua fría y caliente, Ciuba 85 y medio. Apt. 3.

NEPTUNO 64 PRIMER PISO ENTRE Galiano y San Nicolás alquilo espléndida habitación amueblada con balcón a la calle a hombres solos con toda asistencia baratísimas. Teléfono M-1331.

ESPLENDIDA HABITACION CON con balcón a la calle con su lavabo manos agua caliente y fría a todas horas. Calle San Miguel No. 45, entre Industria y Consulado.

HERMOSA HABITACION AMUEblada se alquila con balcón frente al Instituto para hombres solos en casa particular. Monserrate 97, por Lamparilla, 2o. piso 6.

SE COMPRA UN PIANO PARA EStudio no pago más de 20 pesos. Informes: Maloja 177.

MURALLA 55, ALTOS, ENTRE HAbana y Compostela alquilo una espléndida habitacin con lavabo, hay balcón a la calle, recibidor, baño, agua fría y caliente, teléfono, moralidad.

SE ALQUILA UNA HABITACION EN la azotea a hombres solos. Sol 38, frente Obras públicas.

INQUISIDOR 25, ESQUINA A LUZ, se alquilan amplias habitaciones desde $6 hasta $10. Casa de orden.

O-REILLY 85, MEDIA CUADRA Parque Central, se alquilan habitaciones con comida, precio de situación agua caliente, luz, teléfono, confort, Moralidad.

SE ALQUILA UNA AMPLIA HABItación con su cocina, casa decente, $8.00. También un local $15.00. Teléfono A-9071, San Nicolás 105 entre Reina y Salud.

SE ALQUILAN DOS HABITACIONES corridas con agua corriente y balcón a la calle, y una soloa con balcón a la calle. No niños Cuba 32.

SE ALQUILA UNA SALA, CON BALcón a la calle y un cuarto interior, en casa de familia, a matrimonio sin niños. Apodaca número 2-B., primer piso.

FAMILIA RESPETABLE ALQUILA cuarto baño anexo, luz, limpieza, con derecho sala bien amueblada. $7 Infanta 144 C esquina a 2, 2o piso izquierda, de 1 a 5.

ALQUILERES

84— HABITACIONES

CONSULADO 55, SEGUNDO PISO. Regias habitaciones, con agua corriente, espléndidos baños a familias decentes.

IDEAL PARA MATRIMONIOS: Prado 99, frente al Capitolio. Habitaciones modernas, con baño privado y closet. Agua caliente y fría, a todas horas. Excelente comida. Gran confort y limpieza. Estricta moralidad.

GALIANO 103, HABITACIONES ESpléndidas, con lavabos, baños intercalados, agua caliente abundante, hermosa terraza, solo con asistencia. Moral absoluta. M-7380.

EN $8.00, SE ALQUILA UN CUARto grande con entrada independiente, luz y cuarto de baño, a hombre solo. Basarrate número 15, bajos.

A SEIS PESOS SE ALQUILAN AMplias habitaciones en Figuras 94. Cada una tiene su cocina. Luz gratis.

SE ALQUILA UNA HABITACION bien amueblada y buena comida, a personas de moralidad, San Rafael 14½ Departamento 502.

PRADO 93 A, ALTOS DE PAYRET, entrada por la Sombrerería, Habitaciones con vista al Parque Central e interiores. Se piden referencias.

HABITACIONES HERMOSISIMAS, propias para matrimonio agua corriente, baño caliente, moralidad. Comida exquisita, ingredientes primera; manteca chicharrón, aceite Balcells. Admito socio habitación (baratísimo). Punto inmejorable. Galiano 90.

SE ALQUILAN HABITACIONES CON luz y una accesoria con garage para máquina. Informan 37 y 8. Reparto San Antonio, Vedado.

MANRIQUE 120 ENTRE DRAGONES y Salud. Se alquilan frescas habitaciones con agua corriente, propias para matrimonios sin niños y hombres solos. Casa de orden.

PRADO 117 Y 113, GRANDES HABItaciones y departamentos, balcón a la calle y baño intercalado. Interiores y de azotea, frente al Capitolio. Estricta moralidad Con o sin muebles. Hay ascensor.

PRADO No. 19(2o PISO) FAMILIA particular alquila una habitación amueblada con toda asistencia, lavabo de agua corriente, con balcón al Prado.

LOMA UNIVERSIDAD, PROXIMA a Hospitales, encontrará magníficas habitaciones, con toda asistencia, buena comida; desde $40 para dos. Referencias teléfono U-2104.

O-REILLY 84, POR VILLEGAS, ALtos del Café. Vean grandes y lindas habitaciones, magníficos muebles, con toda asistencia. Agua caliente. Precios de situación. M-8046.

CUBA 86, ENTRE TENIENTE REY y Amargura. Edificio moderno, fresco y tranquilo. Habitaciones con lavabos luz, teléfono, agua abundante, desde $8.00 mensuales. Personas mayores. Dos meses. A-8309.

SE ALQUILAN DOS HABITACIOnes con balcón a la calle, se da comida si lo desea. No hay más inquilinos. Genios 18, altos, teléfono M-7362.

FAMILIA HONORABLE ALQUILA personas mayores de moralidad amplia habitación balcón calle agua corriente, teléfono toda asistencia. San Lázaro 131, altos, esquina a San Nicolás, único inquilino.

CON TODA ASISTENCIA SE ALQUIla a matrimonio u hombre solo una habitación con baño anexo. Es casa respetable y de buena apariencia. A-9556.

AGUILA 155 AL LADO CUBAN TElephone, hermosas habitaciones, amuebladas con lavabo, agua caliente y fría, luz y teléfono. También se alquila cocina y comedor, casa que tiene 30 habitaciones. Informes en la misma y M-7557.

SUNTUOSA RESIDENCIA

Consulado 126, altos, entre Animas y Virtudes. Hay hermosas habitaciones para personas de estricta moralidad y gusto.

RESIDENCIA PARTICULAR PARA matrimonios y caballeros honorables, amplias, claras, ventiladas habitaciones frente al mar, regios baños hay teléfono San Lázaro 75 esquina a Crespo.

SE ALQUILAN DOS AMPLIAS Y ventiladas habitaciones juntas o separadas con comida y todo servicio a matrimonio o persona sola. Precios convencionales. Línea 106 entre 4 y 6, Vedado. Teléfono F-6796.

"EDIFICIO CUBA", SEIS PISOS, Empedrado número 42. Se alquilan amplias y ventiladas habitaciones, muy baratas, elevador, lavabo, luz toda la noche. Orden y moralidad. Teléfono M-5113. B-4

85— NAVES Y LOCALES

SAN JOSE 75, BAJOS, NAVE PROpia para establecimiento. Trescientos metros de capacidad. La llave e informes bufete Dr. Ecay. A-7884.

EN INFANTA Y CARLOS III BAJOS del edificio La Avenida, se alquila un local de 15x6 propio para barbería y peluquería, oficina, depósito o cualquier otro negocio. Poco alquiler Informan en el café.

PARA REFRESCOS O CAFETERIA, se alquila salón, al lado del Cabaret «Tokío», próximo a inaugurarse, San Lázaro, entre Blanco y Galiano Precio: 30 pesos.

PARA COMERCIO SE ALQUILA UN gran local salón todo corrido en Amistad esquina a Neptuno con poco alquiler; se presta para cualquier giro. Informan Neptuno 42.

ALQUILERES

85- NAVES Y LOCALES

EN LOS 4 CAMINOS, MONTE 230, bajos, se alquilan propio para establecimiento, almacén de tabaco, etc. gran salón con dos puertas a la calle y tres grandes naves interiores.

ALQUILO PARA INDUSTRIA O establecimiento todo o la mitad de Jesús del Monte 309 frente a Santos Suárez. La llave al lado. Informes. I-5168.

SE ALQUILA UN LOCAL DE 80 metros con tres puertas metálicas, Oquendo entre Animas y Virtudes, la llave en la bodega. U-7044.

LOCALITO, PROPIO PARA LEchería, Carnicería o Pescadería, con nevera. Se alquila, Compromiso esquina a Reforma, Luyanó. Llaves en los altos. Informes: "La Central", Aramburo 8 y 10. Telf. U-4776.

NAVES PARA INDUSTRIAS

Se alquilan de varios tamaños, algunas con chucho de ferrocarril, situadas entre Carlos III, Infanta y Belascoaín. Informa La Vinatera, Albol Seco y Peñalver.

SE ALQUILA A UNA CUADRA DE Toyo el local de Luyanó 24, preparado para café, fonda, bodega y otros. Informan en los altos.

PROPIO PARA INDUSTRIA O COmercio se alquila Acosta 95. Local corrido de 180 metros. A-3568.

MAGNIFICO LOCAL SE CEDE UN local situado en la calle de Zulueta, poco alquiler. Seguro éxito Sr. González, Belascoaín 76, altos. Se pide pequeña regalía.

SE ALQUILA, EN LEALTAD 122

Entre Reina y Salud, hermoso local propio para almacén o depósito. Informan: Telf. F-1706.

NAVE. ALQUILO TECHOS MOnolíticos 600 metros adaptable a todo negocio, almacenes depósito, industrias inmejorable situación cargar y descargar interior, admito proposiciones, doy contrato. Pozos Dulces No. 3 entre Bruzón y Lugareño. I-3173.

OBRAPIA NUM. 51

Se alquilan dos locales, propios para almacén. La llave en Obrapía 42, «La Caoba». Informes: San Pedro 6. Telf. A-9619.

ALQUILO UNA NAVE GRANDE Y buena en 22 pesos. Son Isidro 63½. Informan en la misma.

PARA ALMACEN
AGUIAR NUMERO 134
ENTRE MURALLA Y SOL

Alquilo hermoso local, propio para comercio, industria o almacén, con 450 metros cuadrados de capacidad. Para más informes: J. Barquín y Ca. Muralla y Aguiar. A-7858.

¡COMERCIANTES!
AQUI TIENEN EL
LOCAL PROPIO
PARA SU NEGOCIO
DAMOS CONTRATOS POR AÑO

Genios y Morro.
Marina No. 2 Edif. Carreño.
Pasaje Infante esquina Mayía Rodríguez.
A. Ramírez núm. 4.
Cruz del Padre núms 2 y 6.
18 entre 9 y 11.
Dragones núm. 64, esq. a San Nicolás.
Inquisidor núm. 30, bajos.
O-Farrill y J. A. Saco.
O-Reilly núm. 29, esq. a Habana.
San Lázaro y Galiano.

GENIOS ESQ. A MORRO

PROPIO PARA COMERCIO, SE ALquila en la esquina de Habana y Obrapía, un espléndido local. Informes: Bufete de Fernández y Cuadrado. O-Reilly 26 altos. M-2602.

SOMERUELOS NUMERO 1, SE ALquila un espléndido local. La llave e informes en la misma.

SE ALQUILA MONTE 56 ENTRE Angeles e Indio 1080 metros de superficie 2 plantas preparada para almacén tabaco propia para cualquier comercio o industria. Informa J. R. Reyes M-7020, M-5311 y A-6416

PLANTA BAJA, CON VIDRIERAS Y armatostes para comercio, Neptuno 152, entre Escobar y Gervasio. Informan, allí, de 2 a 5. Otras horas: Telf. I-3079.

NAVE 650

En lo más véntrico de Habana, Rayo y San José propia para garage, depósito o comercio. Informan en los altos.

EN CUBA Y SOL, (FRENTE A LA Secretaría de Obras Públicas). Se alquila un espléndido local, con vivienda, propio para comercio. Informes: Bufete de Fernández y Cuadrado. O-Reilly 26 altos. Telf. M-2602.

ALQUILO HERMOSA NAVE, 450 MEtros, techo concreto, sin columnas, 2 entradas, puerta hierro, propia para cualquier industria o almacén. Inmejorable lugar. Plasencia y Benjumeda. Llave Café de Infanta y Benjumeda. Precio de situación.

87- HABANA

SE ALQUILAN LOS ALTOS DE HAbana 64 entre Empedrado y Tejadillo. Informes en Prado 46, bajos, teléfono A-9349.

ALQUILERES

87— HABANA

AMISTAD 81, SE ALQUILA EL SEgundo piso: sala, saleta, comedor, tres grandes habitaciones, magnífico baño, cuarto y servicio de criados. Llaves e informes: Telf. F-5320.

O-REILLY 112 FRENTE AL PARque Albear se alquila el primer piso sala, cuatro cuartos, baño, comedor y cocina al fondo servicio de criados y patio. Altos del café «El Tesoro».

CARDENAS 52, SE ALQUILA EL SEgundo piso: sala, saleta, comedor, tres habitaciones, baño y servicio de criados. Llaves e informes: Teléfono F-5320.

SE ALQUILA, EN SALUD 72, ESPAciosa casas, compuesta de sala, tos y servicios, cocina y cuarto para saleta, comedor al fondo, tres cuar criados. Informan: Amistad 97. Telf. M-1060.

ALQUILO LA CASA GLORIA 191, sala, comedor, tres cuartos, dos servicios y patio, entre Figuras y Carmen. Se exigen referencias. Informan: Revillagigedo 74 y en Tejadillo 68, segundo piso. Telf. M-6254.

MAZON 12, ALTOS

Entre Neptuno y San Rafael, frente a la Universidad, a una cuadra de San Lázaro, modernos y frescos; portal, sala, saleta, 5 cuartos, baño intercalado, comedor al fondo y servicios de criados y garage. Informan: Telfs. A-1051 y F-5694.

87

VIRTUDES NUMERO 129, ENTRE Escobar y Gervasio. Se alquila esta magnífica casa de dos plantas, amplísima. Adaptada especialmente para fábrica, depósito o escogida de tabaco. Informes: San Ignacio número 50. Telf. A-7501.

SE ALQUILA UNA CASA, COMPUESta de dos cuartos, sala, saleta, comedor patio y baño intercalado. Carlos III número 247, esquina a Luces.

SE ALQUILA UNA CASA, COMpuesta de dos cuartos, sala, saleta, comedor, patio y baño intercalado Carlos III número 247, esquina a Luces.

ESPLENDIDO DEPARTAMENTO PAra profesionales, recibidor y dos grandes habitaciones. Informan Virtudes 109.

SE ALQUILA SITIOS 153, ALTOS en Escobar y División con sala cuarto comedor servicios 17 pesos dos meses fondo. Dueño F-2615.

SE ALQUILAN LOS ALTOS DE MAximo Gómez 414 (panadería) compuestos de sala, comedor, 5 habitaciones, recibidor, baño intercalado para criados y hall en 35 pesos.

CARLOS III NUMERO 73 Y CALLE Almendares, primer piso, por Almendares: sala, comedor tres cuartos, baño intercalado, cocina y servicios. Informan en los bajos. Telf. U-6772.

SAN PEDRO NUMS. 24 Y 26

Se alquilan los hermosos altos, derecha e izquierda y bajos de esta casa, frente a la brisa y a la Plazoleta de Luz. Cuenta con comodidades para larga familia, Bufete, Consultorio, Consignación de Vapores, etc., etc. y amplias habitaciones en la azotea. Las llave e informes: San Pedro número 6, Dr. Arturo A. Vázquez. Telf. A-9619.

SOL NUM. 2

Se alquilan, el primero y segundo piso de esta casa, con sala, 4 habitaciones, comedor al fondo. Llaves e informes: San Pedro 6. A-9619.

SE ALQUILAN: SAN LAZARO 300, entre Espada y Hospital, casitas de sala, dos cuartos, baño y cocina. Informes: U-5858.

SE ALQUILA: SAN LAZARO NUmero 488, entre Espada y Hospital, casa de sala, comedor 2 cuartos, baño y cocina. Informes: Telf. U-5858.

SE ALQUILAN: VAPOR NUMERO 43, entre Espada y Hospital, casitas de dos habitaciones, baño y cocina, con luz, a 10 pesos. Informes: U-5858.

SE ALQUILA: MERCADERES 36, entre Teniente Rey y Amargura, edificio de dos plantas. En los bajos local propio para Banco y Oficina, con mostradores y taquillas; y en los altos, tres salones propios para Oficina. En ambos pisos, servicios sanitarios. En la azotea, tres cuartos y servicio. Puede verse, de 2 a 5. Informes: M-9837.

¡CREALO: NO!
TODAVIA PUEDE ALQUILAR A BAJO PRECIO
VEA RELACION O LLAME AL TEL M.6747

CASAS

De sala, comedor, tres y cuatro habitaciones, baño intercalado, cocina, cuarto y servicio de criados:

Genios y Morro	35.00
Morro núm. 5, altos	40.00
Infanta núm. 70, entre Pocito y Jesús Peregrino	30.00
Pasaje Infante y Mayía Rodríguez	17.00
Vigía núm. 11	15.00
Correa 5-A., bajos	25.00
San Lázaro 35 C, altos, (Víbora)	20.00
11 número 153, altos entre J. y K.	
Marina núm. 16 C.	32.00
Séptima esq. a Primera	30.00
22 núm. 24, entre 17 y 19	27.00

De sala, comedor, 2 y 3 cuartos, baño intercalado, cocina, cuarto y servicio de criados:

18, entre 9 y 11	18.00

GENIOS ESQ. A MORRO

FOLLETIN 55

HIJOS DE LA SELVA

tan fuerte?» preguntaba el incansable cazador a una preocupada cara bigotuda que veía en su espejo mientras se afeitaba. Y aquella cara le contestaba: «¿Y por qué no? La joven tiene cualidades que fácilmente no se encuentran reunidas en una persona: encantadora belleza y suprema distinción; cualidades indispensables en la futura condesa de Pulborough, y al mismo tiempo una franca alegría que la hacía interesarse en aventuras, y una manera muy sencilla de vivir, la única que a él agradaba». Sólo había visto tres veces a la joven y hay que tener en cuenta que la separación excita la fantasía y desde lejos todo parece más de color de rosa. Pero hay que hacer justicia a Milly Trafford, porque, lejos de causar desengaños, superaba a los encantos que la ausencia hacía recordar. Cuando el coronel Tristam la vió, pudo decirse de él que era hombre al agua.

La primera expedición de caza había sido afortunadísima. El gran émulo de Memrod mató dos tigres, dos ciervos sambur y un uro, un ejemplar digno de un museo. Todo lo contrario había sido el éxito de Dene: un ciervo viejo, tres hembras de pavo real y una vaca de una manada que cuidaba un indio. Lo peor es que había herido a una porción de caza, que perecería de seguro en los junglares.

La estación cálida, que entre tanto había avanzado bastante, ponía a Trafford en un compromiso bastante difícil de resolver. Tenía que visitar un distrito bastante lejano, en el que unas minas de manganeso ponían en peligro gran parte de unos bosques, y almismo tiempo deseaba tomar parte en la cacería de Tristam, pagando a medias los gastos de campamento y ojeadores, y así haría compatibles la afición y el deber. Pero, y Milly, ¿qué haría entre tanto? Una amiga de su madre a quien ésta había escrito, la había invitado pasar una temporada en Simla, asegurándola que se divertiría mucho; pero Milly había dicho rotundamente que no quería ir. Sola en su bungalow, no podía dejar a su hermana, y menos aún aceptar, en su nombre, la insistente invitación de los Heron para que se quedara en su casa; porque no quería aumentara la influencia que mistress Heron ejercía ya sobre Milly. La peligrosa dama tenía un placer especial en probar la eficacia de su atracción en la fácilmente impresionable hermana del insoportable Trafford. Mistress Baxter, dispuesta siempre a hacer favores, se había marchado de viaje, y con mistress Castellas, que habría recibido con los brazos abiertos a la joven en su casa, quería contar tan poco como con los Heron. ¿Qué haría?

Pero resultó que había perdido el tiempo forjando planes, porque su hermana había decidido lo que tenía que hacer, que era acompañarle, y como si fuera la cosa más natural del mundo, se lo dijo.

—No sabes lo que dices, criatura—le contestó con impaciencia—, ni tienes la menor idea de lo que es el calor en una tienda de campaña. No podrías soportarlo.

—El calor no me preocupa—fué la indiferente respuesta, que sólo podía dar quien, como ella, no había pasado todavía un verano en la India. —El problema es si podré soportar la presencia de míster Dene.

—Ese hombre se te ha indigestado de verdad.

—Sí; sobre la conciencia tiene la muerte de la pobre «Barli». Además, me ataca los nervios su eterno: «Yo, yo... porque yo y digo yo»; luego siempre abusando del posesivo «mi»; si estoy contenta y lo veo, me pongo de mal humor. Pero, en fin, procuraré dominarme, escucharle pacientemente y no dejarme arrastrar por las ganas de decirle cuatro frescas bien dichas, como él las merece.

—Esta emparentado, aunque lejanamente, con Tristam, y éste me contó un día que Dene tuvo una niñez muy desgraciada, y que durante muchos años vivió muy modestamente, hasta que, de improviso, se encontró inmensamente rico y por completo independiente.

—Ese hombre me hace el efecto de los diablos que saltan de las cajitas cuando se levanta la tapa; hay en él lgo misterioso que me inspira desconfianza—continuó diciendo Milly. —Estoy persuadida de que tiene sangre india; fíjate en sus ojos, en su pereza, en su predilección por los pijamas de colorines, en sus calcetines de seda amarilla y en sus manos tan pequeñas y blanduchas.

—No hablemos más de ese Dene. Quien me preocupa eres tú, Milly. No puedes formarte una idea de lo que es el ardiente calor, que parece el hálito de fuego de un horno, y de lo que queman los resplandores del sol en el mes de abril, en los junglares. Además, es aquello muy feo, todo seco, sin ver ni rastros de agua ni de plantas vivientes en grandes extensiones de terreno; sólo tendrías un calor sofocante, un aire abrasador y mucho polvo. Aun en una doble tienda de campaña estarás incómoda, desde ahora te lo digo para que no te llames a engaño.

—Di que quieres librarte de mí unos días, Feli—contestó ella riéndose—. Eres el mismo de siempre, de cuando eras niño e ibas a pescar, que no te gustaba que te acompañara y me hacías creer que me iban a comer unos cocodrilos. Pero ahora han cambiado los tiempos, y no me engañas. Me gusta el calor y encontraré encantadora la vida en la tienda de campaña.

Su hermano hizo un gesto de desesperación porque conocía a Milly; calló un momento, y luego dijo, creyendo ganada la partida:—¡Pero tienes que llevar una criada!

—Ya había pensado en ello; irá el aja Mary conmigo—fué su pronta contestación—. Habla cinco lenguas y contó con los dedos—: tamil, gondi, urdu, canares e inglés.

—¿Inglés? ¿A esa lengua... geroglífica llamas inglés?

—También está acotumbrada a la vida de campamento—siguió diciendo Milly sin hacer caso de la observación—, porque su anterior señora fué la esposa de un colector (el jefe del personal administrativo de un distrito).

Aquella Mary era, en realidad, una excelente mujer; sumamente honrada, inteligentísima, útil y dispuesta, y aunque educada en un convento de Kampti, conocedora del mundo. Había estado, no sólo en Simla y Calcuta, sino también en Londres, pasando, como ella decía, el río Vizcaya que se movía saltando; había visto calles muy hermosas y llenas de gente,y unas tiendas de las que no se cansaba de hablar, y aprendido a comer carnero y a tomar cerveza. En el cuarto de los criados, en Londres, no la dejaban en paz a fuerza de preguntas, porque refería interesantes historias del continente índico y cantaba canciones orientales, y en la India los entretenía con sus referencias del viaje a Europa.

Que Milly salió triunfante, como mujer, de la discusión, no se podía dudar. Prometió solemnemente que no molestaría a nadie y que los demás del campamento no se darían apenas cuenta de su existencia. La caza no la interesaba nada; lo único que quería conocer era el verdadero dschungel, sus habitantes y sus extrañas costumbres.

A Trafford no le halagaba mucho el tener que participar al coronel Tritam la resolución de su hermana Le pareció que era un cómplice suyo, cuando marchando juntos desde el Club a la estación enteró de la noticia al endurecido cazador.

—Usted sabe que mi hermana ha venido a la India para estar conmigo—empezó a decir, casi sin atreverse a levantar la voz—y ahora tiene vivos deseos de conocer los junglares y la vida de los campamentos También le interesa mucho la Historia Natural y la de los habitantes de estas regiones, y aunque la proponen ir a Simla, no tiene ninguna gana de ello. Dejarla en Chandi no me es posible, así es que opino que lo mejor va a ser que ustedes, ella y yo formemos dos bandos apartes: ¿qué le parece a usted? Caza habrá para todos, sobre todo ahora que he metido un poco en cintura a los cazadores furtivos.

El coronel Tristam, al que le era difícil ocultar su satisfacción, contestó cortésmente:— Pero, querido amigo, ¿a quién puede extrañarle que su hermana forme parte de la expedición?

—Puede usted estar seguro de que matará el tiempo con libros, labores y un munshi (profesor del idioma), sin molestarnos para nada, porque no es la caza lo que la interesa, sino la vida en la selva.

—Lo comprendo, y puedo asegurarle que nos alegraremos mucho de tener en nuestro campamento a miss Trafford, cuya compañía nos honrará.—Y así fué.

La segunda expedición de caza, de la que formaba parte Scruby, partió de Chandi a la luz de las estrellas, por la pequeña vía férrea, en la que recorrió unas cuarenta millas. A una señal que con un farol rojo les hicieron se detuvo el tren, y la comitiva se apeó en el corazón del bosque, donde la esperaban los ojeadores.

En cuanto desembarcaron los caballos y se cargaron los carros con el equipaje, se internaron los cazadores en el junglar, guiados por Jadú, un gond muy conocido que a una salud de hierro unía la perspicaz mirada de un águila y el oído de un piel roja. Este hombre les condujo rápidamente por una vereda de leñadores a través de un terreno completamente agostado, desprovisto de toda belleza. Gigantescas plantas trepadoras, hijas de las lluvias, colgaban marchitas, casi quemadas como cuerdas olvidadas que pendieran de los árboles. El aire daba en la cara como el cálido aliento de un calenturiento, y estaba impregnado del fuerte olor empalagoso y dulce del pelado árbol del mahawa, cuyas ama-

M.E.C.D. 2016

ALQUILERES

HABANA

87-

SE ALQUILA: MAZON NUMERO 34, entre Valle y Zapata, casa de sala, comedor, tres cuartos, baño cocina, cuarto y servicio de criados. Llaves en la misma. Informes: U-5858.

ARBOL SECO NUM. 5

Se alquila el piso bajo de esta casa, con tres habitaciones, sala, comedor, baño intercalado, cuarto y servicio de criados. Llaves e informes: San Pedro número 6. A-9619.

SOMERUELOS NUM. 23

Se alquila esta cómoda casa, con comodidad para regular familia. Llaves e informes: San Pedro número 6, Dr. Arturo A. Vázquez. Telf. A-9619.

CARLOS III, ESQ. A ESPADA

Se alquila este moderno edificio, compuesto de dos naves, una alta y otra baja, con solidez para cualquier industria, en la planta alta. Llaves e informes: San Pedro número 6. Telf. A-9619.

SAN FRANCISCO NUMERO 13-B., altos, Habana. Se alquila una casa compuesta de sala, comedor, 2 habitaciones, baño y cocina. Informan: Bufete de Fernández y Cuadrado. O-Reilly número 26, altos. Teléfono: M-2602.

SAN NICOLAS 279-B. SALA, SALE-ta, dos habitaciones, cocina y servicios. Llaves, en Alambique 23. Informan: San Rafael 138. Telf. U-5744.

LEALTAD ESQUINA MALOJA MO-derna sala y comedor grandes, dos cuartos, baño completo con agua fría y caliente, cocina, patio, llave en la bodega. Informan teléfono I-6249.

ALQUILO CASA MODERNA, SEGUN-do piso. Espada 9, esquina a Vapor: sala, comedor, 3 habitaciones baño intercalado, cocina, cuarto y servicio de criados: 35 pesos. Llave en la misma. Telf. M-8403.

Marina No. 2

Habitaciones amplias y ventiladas, desde $8.00 y $10.00; pequeños departamentos de sala, 1 y 2 habitaciones, baño y cocina, desde $15.00 y $20.00; y grandes Departamentos con sala, comedor, 3 y 4 habitaciones, baño intercalado, hall, cocina, pantry y cuarto y servicio de criados, desde $25.00. Vista al mar y mucho fresco, Edificio Carreño. Telf. U-1447.

SE ALQUILA UN PRIMER PISO, bien situado y amueblado con todo confort. Precio módico. Teléfono: U-6286.

SE ALQUILAN LOS ESPLENDIDOS y hermosos altos amistad 34, entre Neptuno y Concordia, recibidor, sala, 6 cuartos 2 baños para familia, comedor, cocina, cuarto y servicio criados. Informan: Aguiar 71, departamento 401, teléfono A-9256.

SE ALQUILA

Marina 56, altos, frente al Torreón, entre Príncipe y Vapor. Compuesta de vestíbulo, sala terraza, hall, cuatro habitaciones, con dos baños, comedor al fondo, pantry, cocina, cuarto y servicio de criados y dos habitaciones más en la azotea. Abierto, de 2 a 5. Informan: San Lázaro 376, entre Aramburo y Hospital. Telf. U-5858.

SE ALQUILA LINDO SEGUNDO PI-so en Malecón 16 a cuadra y media de Prado. Tiene sala, comedor, y tres cuartos, cuarto y servicio de criados. Casa independiente con elevador. Informan en el primer piso.

INDUSTRIA 113, ENTRE SAN MI-guel y Neptuno. Espléndidos altos: Sala, recibidor, gabinete, comedor al fondo, tres baños completos. Cinco habitaciones, servicio y cuartos de criados. Llave en los mismos. Teléfonos F-4955 y F-4845.

88— VEDADO

VEDADO. CALLE D 9, ENTRE 3 Y 5, de dos plantas a una cuadra de las D. Americanas. En los bajos jardín, portal, sala comedor, cocina un baño, cuarto y servicio de criados y garage, escalera de mármol, 5 hermosas habitaciones y un baño con 5 piezas en los altos. En la misma se alquila uan casa en la Playa Habana. Informan en la misma a todas horas.

ALQUILO ALTOS, 21 No. 449 entre 8 y 10. Hall, recibidor, sala, 5 habitaciones, comedor, servicio moderno y de criados. Agüua abundante, muy barata. Informes: Marqués de la Torre 13, altos, entre Luyanó y San Nicolás.

$37 ALTOS BRISA 27 No. 94 ENTRE D y E. Sala comedor, 4 cuartos, otro criados, baño intercalado, agua abundante. Enséñase 10 a 5. Dueño: F-5471.

SE ALQUILAN LOS ALTOS DE 5 No. 466 entre 10 y 12, modernos, 4 habitaciones, baño completo la llave en el 474. Informes F-5167.

SE ALQUILA CALLE O No. 8, EDI-ficio Piloto frente al Parque Maine, un piso con muchas comodidades puede verse a todas horas, la llave en la misma.

SE ALQUILAN UNOS ALTOS, 12

esquina a 21, Vedado. Informan en la Oficina. Teléfono: F-3214. Munguía, Alejo y Hermano.

ALQUILO, EN 55 PESOS, BONITA residencia: jardín, portal, sala, 4 habitaciones comedor, cocina, servicio sanitario completo, agua caliente, cuarto y servicio de criados, garage y cuarto de chofer. Quinta entre Paseo y A., Vedado. Llave en la misma. Informes: M-2222.

ALQUILO, PARA PERSONA DE GUS-to lindo chalet, recién construído, Calzada 124, entre 8 y 10. Informes, en la misma. Precio de situación.

SE ALQUILA AMUEBLADO, PRE-cioso chalecito: portal, sala, comedor, dos cuartos y uno de criados, cocina, garage, teléfono y Frigidaire. E, entre 8 y 10, La Sierra al lado de Villa Gloria.

11 NUMERO 125, ENTRE K. Y L., altos moderno: sala, comedor, terraza, tres habitaciones, baño moderno, cocina y cuarto y servicios sanitarios de criados y garage. Telf. F-2124.

ALQUILERES

88— VEDADO

SE ALQUILAN: CALLE 16 NUME-ro3, entre 9 y 11, Vedado casas de sala, comedor, 3 cuartos, baño y cocina. Informes en la misma. Telf. U-5858.

21 ESQUINA A 4, PRECIOSISIMO Y bellísimo palacete, propio para familias de gusto. Amplio, fresco y confortables, estilo chalet, con 3 salones en la planta baja comedor, baño, etc.; y 6 habitaciones altas, condos baños completos, terrazas descubiertas, etc., rodeada de jardines y portales, servicios espléndidos para servidumbre. Precio rebajadísimo. Informes, Goizueta: F-3937.

CALLE BAÑOS Y 27, BELLA Y CON-fortable residencia estilo renacimiento español para familia de buen gusto, compuesta en su primer piso de vestíbuilo, sala de recibo, living-room comedor y pantry. Escaleras de mármol y madera tallada. En el segundo piso cuatro amplias habitaciones y dos baños intercalados, terraza, balcones, etc. Habitación y baño de criados, hermosa cocina, despensa, garage, jardín y portal. Informes: F-4009.

ALQUILASE J 193 ENTRE 19 Y 21, Vedado. Amplia, cómoda, acabada pintar. 3 espaciosas habitaciones, gran comedor saleta y demás comodidades Servicio criados independiente. $50.00 llaves en el 195.

EN LA PARTE ALTA DEL VEDA-do calle 27 entre Baños y D, No. 93, próxima a desocuparse, se alquila esta hermosa casa de dos plantas, propia para numerosa fmilia, con nueve habitaciones, tres cuartos de baño completos, doble garage, patio y gran traspatio de árboles frutales. Precio 100 pesos mensuales. Informan en la misma a todas horas o por el teléfono M-3936 Notaría de Arellano y Recio. Empedrado 16.

B NUMERO 249 ENTRE 25 Y 27, (altos) portal, sala, gabinete, cinco cuartos, hall dos baños familia, pantry, cocina, cuarto criado y servicios, garage con dos cuartos y servicios. Alquiler 75 pesos. Informes de 9 a 12 y de 2 a 5 p.m. F-1893.

VEDADO: BAJOS Y ALTOS POR SE-parado 6 entre 25 y 27, terraza, sala, recibidor, tres grandes habitaciones gran baño intercalado, galería, comedor fondo, cuarto servicio criado, patio $52, cada planta.

SE ALQUILA PLANTA BAJA FREN-te parque H entre 19 y 21 6 cuartos, 2 baños, 120 pesos. Teléfono: U-6162. 2 garages.

I. NUMERO 206, ENTRE 21 Y 23. Alquilo altos: 30 pesos: sala comedor al fondo, tres habitaciones, baño intercalado y cocina. Acabada de pintar. Informes, en la misma.

ALQUILO: MODERNA Y HERMOSA casa, Calle 13, entre H. e I., Vedado. Es de una sola planta, con todas las comodidades, para numerosa familia. Garage para dos máquinas grandes. Informes y verla, en la misma a todas horas. Telf. U-1677.

ALTOS 182 CALLE C TRES BUE-nas habitaciones doble servicio lujosa terraza closets calentador, bonitas sala y comedor todo decorándose en perfecto estado lado sombra fresco.

89— CERRO Y PALATINO

BUENOS AIRES No. 3 Y $10.00

Entre Florencia y Magnolia. Acabada de pintar, sala, dos habitaciones, baño, cocina. Llave misma. Informes: F-5843 Nunca falta el agua. Muy buenos vecinos.

ALQUILO UNION Y AHORRO 55, con portalón para guardar dos camiones, tres cuartos, comedor, cocina, ... y lavadero. Puede verse de 1 a 4.

CERRO. SE ALQUILA ESPLENDI-do chalet de altos y bajos gran jardín con árboles frutales, precio reducido, Falgueras casi esquina a Domínguez, puede verse de 2 a 4 todos los días.

$18.00 CASA BUENA. SALA, COME-dor 3 cuartos, San Cristóbal 19, esquina a Prensa, una cuadra del tranvía del Cerro, llaves en bodega de esquina. Dueño: Reforma 51, altos. esquina Herrera.

SE ALQUILA PRENSA 90, ENTRE Velarde y Washington 4 cuartos, cocina, servicios caballerizas y gran patio propio para carros o automóviles. Informan en la misma o al teléfono I-5358.

90—MARIANAO Y SUS REPTOS.

SE ALQUILA CASA TRES ROSAS No. 20, entre Calzada y B. Reparto Larrazábal, Marianao. Portal, sala, hall, seis cuartos, comedor, baño intercalado, cocina, cuarto y servicio para criados y garage. Para informes: Teléfono A-6961. Edificio Nova Scotia Nros. 221-223. Cuba y O-Reilly.

EN 18 PESOS SE ALQUILA CASA de mampostería con jardín, portal, sala, tres habitaciones, baño intercalado, cocina, amplio patio y garage; cerca del Hipódromo. Calle San José esquina a Emilio Zola. Reparto Lloma Llaves. La llave enfrente.

MARIANAO. SE ALQUILA CALLE C No. 40, bajos, Buen Retiro, hermosa casa jardín, portal, sala, cuatro habitaciones, baño moderno intercalado, hall, comedor cuarto con servicio de criados, pantry y cocina. Informes en la misma.

REAL 40, CENTRO. PLAYA DE CO-jimar. Sala, saleta tres habitaciones, la llave e informe en los bajos.

ALQUILO

Avenida 8a. entre E y Avenida Oficiales, Columbia, Marianao. Portal, sala, saleta, 4 cuartos, baño intercalado, cuarto servicio criados, garage. Llaves al lado. Informa Fonseca Luz 1 A, Víbora, teléfono I-3361.

REPARTO ALMENDARES: CALLE 16, entre D. y E. a media cuadra de los ómnibus Informes: Vda. de Romeu. FO-3332.

LUJOSA RESIDENCIA PARA NU-merosa familia se alquila en 5a. Avenida esquina calle 8 Reparto Miramar, con todas las comodidades para personas de gusto. Garage para dos máquinas. Teléfono I-5478.

ALQUILERES

90—MARIANAO Y SUS REPTOS.

LUJOSA RESIDENCIA 6 ENTRE 13 y 15. Alturas Miramar Avenida Río planta baja: vestíbulo, sala, pantry, 2 habitaciones, 2 baños. Planta alta: Recibidor, 5 cuartos, 3 baños, cuarto espejos, pantry, terraza, 27 closets (roperos) En el ático: cuarto criado, baño, guardamuebles. En el sótano: Cocina, despensa, bodega vinos, dos cuartos, baño y comedor criados. Garage 44 máquinas. M-8887. Horas oficina.

91—J. DEL MONTE Y LA VIBORA

FRENTE AL PARQUE DE MENDO-za, Víbora se alquila un chalet amueblado con refrigerador eléctrico. Informa Dr. Jiménez. Habana 51.

ALQUILO CASA MODERNA ES-quina de fraile sala recibidor, cuatro cuartos, comedor, pantry, cocina, servicio y cuarto criados una cuadra de las guaguas y dos tranvías, Encarnación y San Indalecio, J. del Monte. Informan: Cocos 8.

CORTINA 25 ENTRE LACRET Y Luis Estévez Víbora, se alquila apartamento alto, entrada independiente. Sala, una habitación, servicios, baño, cocina.

VIBORA. $25 ALQUILO CASA LAW-ton 56 entre Santa Catalina y San Mariano, sala, recibidor, 4 habitaciones, comedor, baño completo. Informes San Francisco 55 entre San Anastasio y Lawton.

SE ALQUILA LA CASA JOSE MA-ría Heredia 4, entre Estrada Palma y Libertad, sala, comedor, cuatro cuartos, baño, Garage, etc. Ultimo precio sin rebaja, 30 pesos.

$25 VIBORA CALZADA 638 SE AL-quila altos, sala, saleta, tres cuartos, baño interior, servicios y terraza al fondo.

ALQUILO MODERNA COMODA CA-sa Novena 3 entre Dolores y Tejar, Víbora cerca tranvías y ómnibus portal, sala, 2 saletas, 5 habitaciones, baño intercalado. Informes: I-6570.

SE ALQUILA QUIROGA No. 5 AL-tos moderna pegada Calzada, terraza, sala, saleta, 3 cuartos, baño, dos meses fondo $25 llaves en el 5 B. altos. Informan F-4292.

SE ALQUILA UNA CASITA EN LA Víbora en la calle Vista Alegre 32 con portal, sala, 2 cuartos, comedor, baño completo, cocina y patio. Precio 15 pesos.

VIBORA. SE ALQUILAN BAJOS Av. Morell 3, Loma Chaple, modernos jardín, portal, sala, galería, dos habitaciones amplias baño intercalado, comedor, pantry, garage. Informan: llave altos

92—STOS. SUAREZ Y MENDOZA

LUJOSOS ALTOS COCOS No. 12 EN-tre Flores y San Benigno, Reparto Santos Suárez, en dieciocho pesos. Informan teléfonos M-3236 y F-2447.

EN FLORES 63, ESQUINA A SAN Bernardino se alquilan altos modernos, tres cuartos, sala, comedor, terraza cubierta, baño intercalado, cuarto y servicio criados, Informan llaves bodega.

ALQUILO CASITA MODERNA, PRO-pia para matrimonio, ventilada y acabada de pintar: sala, cuarto, cocina, servicios patio, azotea y luz: $9.00. Informes: Encargado, Pasaje Mercedes, General Lacret, entre Cortina y Figueroa.

SE ALQUILA PRECIOSA PLANTA

alta, toda decorada. Santa Emilia esquina a Durege. Está compuesta de amplia sala, tres hermosas habitaciones, comedor, cocina de gas y carbón, servicio completo. Agua abundante. Todas las vías de comunicación por la puerta. Llaves, en la Bodega. Informes: "La Central", Aramburo 8 y 10. Telf. U-4776.

SE ALQUILA EL CHALET DE SAN Indalecio esquina a San Bernardino: cuatro habitaciones, baño intercalado, gabinete, vestíbulo sala, comedor, pantry, cocina, cuarto de criados, garage y jardín. La llave en la Zapatería. Informan: F-6716.

SE ALQUILA LA CASA SERRANO 49 altos, fondo, sala comedor, dos habitaciones, baño intercalado y cocina. Informan bufete de Fernández y Cuadrado. O-Reilly 26, altos, teléfono: M-2682.

SE ALQUILA BARATA, LA CASA Santa Emilia 31-A, casi esquina a Cueto: sala, saleta, cuatro cuartos, baño moderno, cocina, portal, patio y garage. La llave al lado. Informes: Telf. A-9959.

SE ALQUILA ESTRADA PALMA Y O-Farrill, sala, tres cuartos, baño intercalado informes en la bodega.

93— LUYANO

LUYANO No. 25 2o PISO ALQUILO casita independiente con vista a la calle, sala, comedor, cuarto y servicios completos. Sólo 12 pesos. Informan en la misma.

SE ALQUILA BARATA SANTA FE-licia 31 A entre Cueto y Rosa Enríquez, portal, sala, comedor, cuatro cuartos, baño moderno, cocina patio y garage. Informes teléfono A-9959.

SE ALQUILAN HERMOSOS AL-tos, Blanquizar 9, a una cuadra de la Calzada de Luyanó. Todos decorados, con sala, saleta, 2 amplias habitaciones, otra alta, baño completo moderno y cocina. Agua abundante. Llaves, Bodega. Informan: Aramburo 8 y 10. Telf. U-4776.

ALQUILO PRECIOSA CASA ALTOS baño completo, Compromiso 7 Rosa Enríquez, una cuadra de Calzada, véala le gustará.

94— LAWTON Y BATISTA

ALTOS MODERNOS, DE ESQUINA: sala, comedor, dos cuartos, baño intercalado, calentador, tranvías y guaguas a la puerta. Informan en la misma: B. y 14, Lawton.

ALQUILERES

97— GUANABACOA, REGLA Y CASA BLANCA

EN GUANABACO CALLE ARANGU-ren No. 97 frente a la fábrica de chocolate Armada, se vende o alquila espléndida casa propia para Industria o numerosa familia tiene un gran patio con árboles frutales. Informan en la misma.

98— ALQUILERES VARIOS

SAN MIGUEL DE LOS BAÑOS: CA-sa para familias, de Mercedes Urquijo. Se alquilan habitaciones frescas y confortables, con excelente comedor, cuyo servicio puede acomodarse a las necesidades de los enfermos. Se dan y exigen referencias. Precios módicos. Diríjase a Mercedes Urquijo, San Miguel de los Baños.

ALQUILO CASA-QUINTA, EN LA Calzada de Arroyo Naranjo: sala, saleta, comedor 5 habitaciones, 2 baños, cuarto y baño de criados, patio, traspatio y garage. Informan: Telf A-1882.

SE ALQUILA LA PARTE ALTA DE

la finca María Luisa en el K 8 de la Carretera de Güines: San Francisco de Paula, tiene buena casa, arboleda y buen pozo. Informa Dr. Galindo, Aguiar 70, A-2378

SE ALQUILA UNA CASA FRENTE a la Carretera de Habana a Batabanó entre kils. 15 y 16; para impormes Bodega de Paco.

SE SOLICITAN

99. SOLICITUD DE ALQUILERES

SE SOLICITA CASA EN LA VIBO-ra con 2 o 3 cuartos. Para informes F-3446.

TOMO EN ARRENDAMIENTO, UNA casa de inquilinato, vacía o llena, de 30 habitaciones en adelante. Doy el fondo que se me pida. También doy regalía. Informes: Telf. A-6328.

SE DESEA ALQUILAR ENTRE VE-dado, carretera de Columbia y mar una casita con jardín, sala, comedor, cocina, servicios, cuatro habitaciones y garage. Ofertas al Apartado 1981.

101. PERDIDAS

PERRO PERDIDO

Se gratificará a quien entregue a la Viuda de Fuente, 2 entre 1a y 3a, Reparto La Sierra, a un perro lanudo, blanco con unas ligeras manchas carmelita claro y la nariz carmelita claro, de raza «Maltés», qiue entiende por «Cuqui».

PERDIDA, PERRITA FORTERRIER blanca y negra responde por Mochita. Se gratificará al que la entregue en San Ignacion No. 96.

102— AGENCIAS DE COLOCACIONES

AGENCIA BEERS: SE OFRECE UNA americana para Institutriz. Un matrimonio español, (34), de lo mejor; ella, cocinera y repostera; él, «BUTLER». Unicamente familias distinguidas. Plaza de La Catedral 16. M-7730.

«LA HABANERA» U-1880 SE SIR-ven con rapidez criadas, cocineras, chofferes, camareros ardineros y toda clase doe servidumbre incluso para el interior, refe rencias. Neptuno 255, bajos, esquina Espada.

"LA MATANCERA": A-7740

Servimos rápidamente criadas, cocineras, choferes. Toda clase de servidumbre y empleados de ambos sexos, con referencias. Sol 111, entre Egido y Villegas.

103- CRIADAS Y CRIADOS

SE NECESITA UNA CRIADA BLAN-ca de mediana edad para todos los quehaceres de un matrimonio. Infanta 112. Sueldo 6 pesos.

NECESITO MUJER JOVEN PARA atender teléfono casa comercial y otra sepa escribir máquina. También necesito un chauffeur, un jardinero, y un criado, sueldo: 20 pesos. Compostela 58 agencia.

SOLICITO PARA DOMIR COLOCA-ción criada de cuartos, soltera con muy buenas recomendaciones y de saber coser y lavar regular. Calzada 120 esquina a 8.

SOLICITO UNA MUCHACHA, PARA los quehaceres de casa pequeña. Que sepa de cocina, limpia, trabajadora y que duerma en la colocación. 8 pesos y uniformes. Subirana 43, entre Sitios y Peñalver

SOLICITO UNA CRIADA ESPAÑO-la, formal, de mediana edad, (no vieja). Que sepa servir la mesa y haya estado en buenas casas: 15 pesos. Calle 15 número 330, entre 2 y 4, Vedado.

SE SOLICITA UNA MUCHACHA, PA-ra la limpieza, de 15 a 17 años. Que tenga referencias. Salud número 33, por Manrique, segundo piso.

SE SOLICITA UNA MUCHACHITA, para entretener un niño. Que sea blanca y que duerma fuera. Informan: Monte 51, entre Factoría y Someruelos.

104- COCINERAS Y COCINEROS

PARA EMPEZAR EL SABADO SO-licitamos cocinera repostera, conociendo plantos americanos, joven, referencias que sepa leer, viva Vedado. Tratar: 8 a 10 Calzada 120 esquina 6.

EN MONTE 407 2o. 24, SE SOLICITA una cocinera y también para lavar sueldo 8 pesos.

SOLICITO UNA MUCHACHA, PARA cocinar y ayudar a la limpieza. Que duerma en la colocación y con referencias. Sueldo: 12 pesos, de 9 a 12. No pago viajes. 14 número 6, entre Calzada de Columbia y Avenida de Almendares Alturas de Almendares.

SOLICITO UNA COCINERA, QUE sepa cocinar, para todo el servicio de casa chica de matrimonio y niño. Sueldo: 12 pesos o lo que convengan. Buena casa y que duerma en la colocación. San Lázaro 11, entre Pocito y Dolores, Víbora.

SE SOLICITAN

104- COCINERAS Y COCINEROS

SOLICITO BUEN COCINERO ASIA-tico tiene que ser buy buen repostero estilo americano con refer encias teléfono F.O. 2293.

SE SOLICITA UNA ESPAÑOLA PA-ra cocinar y limpiar a corta familia: 15 pesos. D. número 241, altos, entre 23 y 25, Vedado.

105- MANEJADORAS

SOLICITO UNA MANEJADORA JO-ven, formal y cariñosa, para manejar un niño de 5 años. Si no es así, no se presente. Calle 27 número 425, bajos, después de las 9 a. m.

108- PROFESORES

SOLICITO UNA SEÑORITA DE 27

a 30 años, para atender a las niñas y que tenga buena moral; y un maestro, para el Quinto Grado. Instituto "América Arias", Santa Catalina y Puente Genaro, Víbora. Telf. I-4712.

109- COSTURERAS Y MODISTAS

SE SOLICITAN: TALLERES DE costura movidos por electricidad que deseen hacerse cargo de confeccionar roza de señora en cantidad considerable. Presentarse de 8 y media a 10 a.m. días laborables en el último piso de los Almacenes «Bellita», Neptuno esquina a Aistad. Habana.

113- OPERARIOS Y APRENDICES

SE SOLICITA UNA APRENDIZA de modista que sea formal y tenga interés, se le enseña a cortar no se da sueldo. San Lázaro 61.

114- AGENTES Y VENDEDORES

SE SOLICITAN AGENTES DISTRI-buidores, para la nueva hoja de afeitar «Warner», hecha de acero de cirugía. Diríjase por escrito, al Supervisor de Ventas, Departamento de Anuncios Clasificados, DIARIO DE LA MARINA.

SOLICITO AGENTES POR CUENTA propia para ofrecerle representación de confituras, bombones, caramelos etc., prefiero tengan conocimiento con detallistas. Sr. Gómez, Apartado 2243. Habana.

SOLICITO VENDEDORES EN CA-rros que quieran agregar unos renglones más, artículo fácil venta. Ventajosa comisión. Informa: Amor, Fábrica de Alimentos, Merced No. 7, 8 a 12 y 2 a 4.

NECESITAMOS VARIOS HOM-

bres, mayores de edad, con referencias, que sepan las cuatro reglas, para emplearlos en Compañía americana, con cargos bien retribuídos. Preguntar por Mr. Frank, en Bernaza número 3, entrada por la Real Silk, altos, el próximo lunes, día 11, a las 9 a. m. No tratamos este asunto por correspondencia.

SOLICITAMOS AGENTES ACTIVOS, para la venta de productos americanos a todas las industrias importantes Comisiones muy remunerativas. Trabajo permanente. Experiencia y referencias necesario. Oficina: San Miguel 112, de 2 a 3 p. m.

SE OFRECE UN COCINERA ESPA-ñola. Sólo para cocina. Es cumplidora y sale al campo Teléfono: A-6414.

SOLICITAMOS SEÑORAS Y SEÑO-ritas para un negocio lucrativo y decente como es la venta a domicilio de revistas de modas literarias, etc. Agencia de publicaciones «Madiedo» bajos del Centro Asturiano, frente al Parque Central, Habana: teléfono A-6466.

SE SOLICITAN AGENTES PRESEN-tables. Damos sueldo y comisión. Solamente de 2 a 4. Sr. Arango, Obispo 59, Departamentos 2 y 3.

SOLICITO AGENTES EN TODAS las ciudades de Provincias para venta grasas lubricantes por su propia cuenta. Industria nacional, clase y precio de competencia. Informes: Apartado de Correo 2422.

PARA LA HABANA E INTERIOR de la Isla, necesitamos vendedores activos ganando magnífica comisión por adelantado. Artículo fácil, atractivo y útil. Gorriarán y Michelena. Edificio La Metropolitana 509, Habana.

GANEN 100 PESOS MENSUALES artículo mucho consumo 50 por 100 comisión. Para informes y muestras valen $1.00, envíe 10 centavos sellos a R. Gutiérrez y Co. Salvador 74, Cerro, Habana No recibo personalmentt.

SOLICITAMOS AGENTES INTERE-sados ganar $20 semanales nuevo negocio 50 por ciento comisión para informes y muestras: 10 centavos sellos valen el triple M. Labra, Ayesterán 13, Habana. No recibo personalmente.

115- OFICINAS

JOVEN DE 21 AÑOS, GRADUADO de Contador en E. U. mecanógrafo domina bien el inglés solicita empleo en empresa o casa comercial importante, sin grandes pretensiones. Tiene buenas referencias comerciales y garantía. J. Menéndez, Neptuno 215 (altos) entre Marqués González y Oquendo.

117. SOLICITUDES VARIAS

SOLICITO ENCARGADO PARA CA-sa de inquilinato, que esté acostumbrado al giro y que sepa de mecánico y albañil: $20.00 y habitación. Que tenga referencias, Prado 102, altos.

TARJETAS DE PASCUAS Y AÑO Nuevo, en surtido más grande y precioso que hemos tenido. No hay otro igual en toda Cuba. Haga sus pedidos con tiempo. Casanova, Obispo 70, Habana.

SE SOLICITA MATRIMONIO SIN niños para encargado de casa, se da habitación y pequeña gratificación, informes en café de Teniente Rey y Aguacate de 9 a 11 y de 4 a 6.

SE SOLICITAN

117. SOLICITUDES VARIAS

ANUNCIADORES

RADIO

Se solicitan cuatro anunciadores de Radio, con cultura, preparados para improvisar, cubanos, con voz de barítono o bajo; que pronuncien correctamente a un promedio de 180 palabras por minuto. De reunir ampliamente estas cualidades, no es imprescindible la experiencia previa. Manzana de Gómez, 252, Habana.

SE OFRECEN

118- CRIADAS Y CRIADOS

SE DESEA COLOCAR UNA SEÑORA de mediana edad, para limpiar; o para una señora sola. Belascoaín 55, habitación 17.

DESEA COLOCARSE CRIADO DE mano peninsular habituado a todo esmerado servicio y referencias de buenas casas. También se ofrece un experto jardinero o para segundo criado. Teléfono M-1959.

SE DESEA COLOCAR UN JOVEN japonés para criado de mano, entiende servir un poco a la rusa, tiene

SE DESEA COLOCAR UNA JOVEN española para cuartos o comedor, cose y desea casa de moralidad. Teléfono F-4580.

SE DESEA COLOCAR UNA MU-chacha para cuartos o para comedor. Tiene referencias. A-3011.

SE COLOCA JOVEN ESPAÑOLA PA-ra criada o manejadora, es formal y cumplidora, lleva tiempo en el país, duerme o no en la colocación. Informan F-6181.

DESEA COLOCARSE UNA JOVEN de color para limpiar o para cocinar y limpiar casa pequeña, prefiere dormir fuera. Telf. A-9716.

SE OFRECE UNA MUCHACHA FI-na española, para cuartos y costura. Sabe trabajar y ha estado en buenas casas Telf. M-1331.

SE DESEA COLOCAR UNA MUCHA-cha española, para criada de mano; o para cocinar y limpiar, siendo corta familia. Sabe cumplir. Teléfono: FO-2651.

SE DESEA COLOCAR UNA ESPA-ñola, para criada de mano. Tiene buenas referencias. Informan: Bernaza 1. Telf. M-4538.

SE DESEA COLOCAR UNA ESPA-ñola, para cuartos y coser o para todo, si es casa chica. Entiende de cocina. Tiene referencias. Teléfono: F-6288.

SE DESEA COLOCAR UNA JOVEN española para criada de mano. Tiene referencias. Telf. M-2088.

SE OFRECE UNA ESPAÑOLA, PA-ra criada de mano o de cuartos. Está acostumbrada al servicio fino. Es formal y trabajadora. Tiene referencias. En la misma, otra, para todo el servicio de matrimonio solo, o cocinar a corta familia. Telf. M-4887.

SE DESEA COLOCAR UNA JOVEN española, para criada de mano. Informan: Telf. FO-7247, Marianao.

SE DESEA COLOCAR UNA MUCHA-cha española para criada de mano o cuartos; y cocinar y limpiar, siendo matrimonio solo. Tiene referencias. F-6090.

SE OFRECE MUCHACHA DE CO-lor para criada o cocinera, otra para criada o manejadora. Señora Rodríguez, I-3552.

SE DESEA COLOCAR UNA JOVEN española, tiene buenas referencias, sabe cumplir su obligación, informes Concordia No. 177 1 er piso.

SE DESEA COLOCAR MUCHACHA blanca joven para criada de mano o manejadora. Informan teléf. I-4555

SE DESEA COLOCAR UNA JOVEN española, para cuartos o comedor. Sabe servir a la rusa y también sabe lavar y planchar ropa fina. Tiene práctica y cumple con su obligación. Desea casa de moralidad. Tiene buenas referencias de las casas que ha trabajado. Telf. M-9698, Jesús María 81.

SE DESEA COLOCAR UN JOVEN japones para criado de mano de corta familia. Sabe servir un poco ala rusa, tiene buenas referencias. Informes F-5605.

SE DESEA COLOCAR JOVEN ESPA-ñola, de criada de mano; es formal y trabajadora y sabe cocinar; tiene referencias de las casas en donde trabajó 6 años. San Ignacio 41. Teléfono M-1164.

SE DESEA COLOCAR UNA MUCHA-cha española, para criada de mano o para cocinar y limpiar, siendo corta familia. Sabe cumplir con su obligación. Tiene referencias. Teléfono: FO-2626.

SE DESEA COLOCAR UNA MUCHA-cha de color, para criada de mano. Sabe servir y está acostumbrada a servir bien. Sabe cumplir con su obligación y duerme en la colocación. No sale del Vedado. Sueldo: de diez pesos en adelante. FO-2751.

CRIADO ESPAÑOL HABITUADO A todo servicio fino desea casa particular, tiene buenas referencias de familias conocidas. Llamen al teléfono M-3042.

DESEA COLOCARSE PARA CUAR-tos una joven española, sabe coser y cortar. Tiene referencias. Teléfono F-3287.

SE OFRECE PARA CRIADO DE manos joven español con buenas referencias. Informan F-4256.

SE OFRECE UNA ESPAÑOLA DE criada o manejadora, va a los repartos. M-1497.

SE OFRECE AUSTRIACA (28). BUE-na presencia, fina para comedor o cuartos. Sirve a la rusa. Tiene inmejorables referencias. M-7730.

SE OFRECEN

118- CRIADAS Y CRIADOS

SE DESEA COLOCAR UNA MUCHA-cha española, para cuartos o comedor. Sabe zurcir En la misma, una cocinera y repostera. Se colocan juntas o separadas. Telf. M-2871.

SEÑORA JOVEN CON REFEREN-cias sin pretensiones, desea colocación en casa de familia honorable. para atender la casa, teléfono acompañar señoras, coser, etc. Teléfono M-3964. Sra. Veitia.

SE DESEA COLOCAR UNA ESPAÑO-la, para criada de mano o cuartos Sabe cumplir con su obligación. Tiene referencias. U-5470.

SE DESEA COLOCAR UNA SEÑORA española para criada de mano o manejadora; tiene buenas recomendaciones. Teléfono A-8309. Cuba 86.

SE DESEA COLOCAR UNA ESPA-ñola, de mediana edad, para el servicio de criada de mano o de cuartos. Es práctica en el trabajo. Tiene referencias. Informan: M-5678.

SE DESEA COLOCAR UNA SEÑORI-ta para criada de cuarto o de mano, sabe coser. Es del campo, desea ganar buen sueldo. Informan Luz 31.

SE DESEAN COLOCAR DOS JOVE-nes uno de criado de mano, sabe servir a la rusa y trabajar en jardines o de pinche y un jardinero, sabe fregar máquinas. Informes al teléfono F-6093.

SE OFRECE UN CRIADO ESPAÑOL, para casa particular, práctico en el servicio de comedor a la rusa. Tiene referencias de casa conocidas que trabajó. Informan: Amistad 120. A-0515, Tintorería.

SE ALQUILA EL PRIMER PISO DE la casa Calle Manrique 26, con tres cuartos, sala, comedor y baño completo; cuarto y servicio de criados. Informan en los bajos.

SE DESEA COLOCAR UNA JOVEN española, para comedor o habitaciones. Es muy formal y sabe cumplir con su obligación. En la misma, se coloca una buena cocinera. Las dos tienen buenas referencias. Teléfono: F-1114.

SE DESEA COLOCAR DE CRIADO

de mano, un joven entendido en su trabajo y con magníficas referencias. Solicítenlo en casa del Conde del Rivero, Avenida de La Paz número 1, Alturas de Almendares. Telf. FO-1780.

SE DESEA COLOCAR UNA JOVEN española de criada de manos, sabe servir la mesa a la rusa y manejadora práctica en el manejo de los niños recién nacidos. Recomendaciones las que ustedes deseen de buenas familias. Teléfono M-4682.

SE OFRECE ESPAÑOLA (27), BUE-na presencia, para cuartos y coser, también para cortar, tiene referencias excelentes. M-7730.

DESEA COLOCARSE UN ESPAÑOL de criado de manos, jardinero, portero o sereno limpieza de oficinas, elevadores, encargado de casa de inquilinato, entiende de luz eléctrica y mecánica, buenas referencias de casas de comercio. Teléfono U-6606.

119- COCINERAS Y COCINEROS

SE OFRECE UN COCINERO FINO, para famoilia. Conocimientos generales de pastelería y repostería de primera. Especialidad en cocina criolla y americana. Es hombre solo. M-7600.

UN JOVEN COCINERO REPOSTERO chino desea colocarse en casa particular, tiene referencias, cocina toda clase, muy buen sazón. Informes Manrique No. 77, altos, pregunte por Alfredo Eng, teléfono M-7344.

SE OFRECE COCINERA PRACTICA en el oficio cocina a la española y a la criolla hace repostería, va a los repartos, desea familia de moralidad. Informan M-8753

SE COLOCA UNA JOVEN ESPAÑO-la para cocinar o limpiar y si es matrimonio solo no le importa para todo. No menos de 15 pesos. A-6166.

SE DESEA COLOCAR UNA SEÑORA española para cocinar y limpiar o para lavandera, si el sueldo lo merece. Informes en el Club Español. Teléfono FO-2750.

SE OFRECE UN COCINERO REPOS-tero chino, sabe cocinar muy práctico española, criolla. Cuimple con su obligación. Tiene referencias de casas particulares. Informes: teléfono F-6363.

SE OFRECE UN COCINERO REPOS-tero chino cocina a la criolla, española y americana, tiene 16 años práctica desea colocarse casa particular o comercio, con buenas referencias. Informes teléfono U.4194.

DESEA COLOCARSE UNA ESPAÑO-la para cocinar y limpiar, sabe cocinar muy bien o criada de manos es trabajadora o cuartos o comedor. Sale a las afueras es seria. Virtudes 95. M-4042.

SE COLOCA UNA JOVEN ESPAÑO-la para cocinar o de cuartos o de comedor y corta familia para todo. F-2084.

SE DESEA COLOCAR UNA MUCHA-cha española para cocinar y limpiar. FO-2555.

SE DESEA COLOCAR UNA ESPA-ñola sabe algo de cocina, no le importa que sea para todo siendo corta familia o lo mismo para el comedor, tiene buenas referencias de donde trabajó mucho tiempo. Telf. X-1390.

COCINERA REPOSTERA MUY ECO-nómica cocina a la criolla, española y americana, Habla inglés y español, tiene referencias. Calle 8 No. 23 entre 11 y 13, Vedado. Teléfono F-3469.

SE DESEA COLOCAR UNA MUCHA-cha española, para cocinera o para los dos servicios, siendo corta familia. Tiene inmejorables referencias. Telf. F-4503.

SE DESEA COLOCAR UNA BUENA cocinera. Sabe cumplir con su obligación. Informan: U-2099.

SE DESEA COLOCAR UNA REAL cocinera y repostera, de color, fina. Trabaja con o sin ayudante. No hace limpieza, sólo la de la cocina. Duerme en la colocación. Sueldo: de 18 a 20 pesos. Telf. F-6142. 6

SE DESEA COLOCAR UNA ESPA-ñola, de cocinera y repostera. Sabe cocinar muy bien de todo. Tiene referencias de las mejores casas. Informan: 23 número 36, entre F. y G., Vedado. F-4334.

SE DESEA COLOCAR UNA SEÑORA joven, española, para cocinar; o cocinar y limpiar, siendo matrimonio so o corta familia. Tiene buenas referencias y no duerme en la colocación. Informan: Calle C. número 272, entre 25 y 27. Telf. F-6719.

SE DESEA COLOCAR UNA COCINE-ra española, tiene referencias y lleva tiempo en el país. Teléfono F-6775.

BUEN COCINERO REPOSTERO JO-ven chino desea colocarse en casa particular, cocina criolla, española, francesa muy buen sazón es limpio y sabe cumplir con su obligación. Informan M-4503, preguntar por Luis, tiene referencias.

SE DESEA COLOCAR UNA MU-chacha de color para cocinar y limpiar, duerme fuera. Informan: U-9755 casa de matrimonio o poca familia.

SE OFRECEN UNA COCINERA RE-postera y una criada de mano. Informes al teléfono FO-2828. Reparto La Sierra.

SE OFRECEN

119- COCINERAS Y COCINEROS

SE DESEA COLOCAR UNA ESPA-ñola para cocinar. No le importa ayudar a los quehaceres de la casa, siendo corta familia. Pueden pedir referencias. Informan: Telf. I-7286.

SE OFRECE ESPAÑOLA DE ME-diana edad de cocinera repostera, cocina española, criolla, ayuda alguna limpieza, Villegas 87 entrada por Amargura

DESEA COLOCARSE UN JOVEN asiático maestro cocinero y repostero con biuenas referencias desea casa cubana o americana. Informan: Manrique 95, altos, teléfono M-5236, por Ramiro Li.

DESEA COLOCARSE COCINERA ME-diana edad, de color. Telf. X-2022 Benavides 45, Luyanó.

SE DESEA COLOCAR COCINERA española de mediana edad cocina criolla y española, sabe de repostería práctica tiene referencias, duerme en la colocación. Informan F-3854, Tren de lavado.

UNA ESPAÑOLA DE MEDIANA edad desea colocarse para cocinar y ayudar a la limpieza, siendo corta familia. Duerme en el acomodo. Teléfono A-7484.

SE OFRECE UN COCINERO CUBA-no, sabe trabajar española y francesa desea colocarse en casa particular, entiende de repostería y no tiene pretensiones. Informes teléfono M-4334 Café y Restaurant «El Centernático» frente al Parque Central.

SE DESEA COLOCAR UNA COCINE-ra práctica. Sabe hacer varios estilos de comida y dulces. Tiene referencias de casas conocidas y va a cualquier Reparto. U-5701.

SE DESEA COLOCAR UNA JOVEN de color, para cocinar o lavar. En la misma, una para limpiar, por horas. Informan: Telf. F-6051.

UNA SEÑORA DE COLOR DESEA colocarse para cocinar, tiene referencias desea ganar no menos de 10 pesos, duerme fuera. Telf. F-6136.

SE DESEA COLOCAR UNA JOVEN española, para cocinar y limpiar, siendo corta familia. Sabe cumplir con su obligación. F-2089.

SE DESEA COLOCAR UNA JOVEN española, para cocinar y ayudar a la limpieza. Tiene buenas referencias. Telf. FO-1763.

SE DESEA COLOCAR UNA SEÑORA española, para cocinar. No duerme en la colocación. Telf. F-4488.

SE DESEA COLOCAR UNA INGLESA de criada o alguna limpieza de la casa. También de lavandera. Llame a Luisa: FO-1927.

SE OFRECE ESPAÑOLA DE ME-diana edad para cocinar y ayudar cocina a la criolla y a la española, tiene referencias. Teléfono M-5246.

DESEA COLOCARSE UNA JOVEN de color, de cocinera, sabe cocinar a la criolla y a la americana, es repostera. F-2405.

SE DESEA COLOCAR UNA ESPA-ñola para cocinar, cocina a la española y a la criolla, es repostera. Para más informes teléfono FO-1717.

SE DESEA COLOCAR UNA COCI-nera de color repostera, sabe cumplir con su obligación. Tiene referencias. No menos de 12 pesos. Teléfono F-6137

SE OFRECE UN COCINERO REPOS-tero chino cocina a la criolla, española y americana, tiene 16 años práctica, desea colocarse casa particular o comercio, con buenas referencias. Informes teléfono U-7902.

UN COCINERO DE COLOR DOMI-nicano desea colocarse de cocinero en casa particular, sabe cocinar bien a la criolla y a la americana, tiene buenas referencias y repostero. Teléfono FO-3301.

SE SE DESEA COLOCAR JOVEN española para cocinar, si es corta familia hace limpieza, en la misma una criada de mano, tienen buenas referencias. Informan M-4594.

SE DESEA COLOCAR UNA BUENA cocinera española. Tiene buenas referencias. Telf. F-1197.

120 MANEJADORAS

SE OFRECE MANEJADORA DEL país con buenas referencias. Informes Aguiar 72.

SE DESEA COLOCAR UNA JOVEN para manejadora o criada de cuartos, tiene referencias, duerme en la colocación, llamar de 1 a 4 teléfono F-6066.

ENGLISH SPEAKING GIRL fluent spanish (White) desires position as Nurse Governess or cleaning days or half days Call Evelina. FO-9388.

123- COSTURERAS Y MODISTAS

EXMODISTA DE LOS TALLERES de «El Encanto» cose a domicilio. También da clases de corte y costura, tenga la bondad de llamar al M-3613 al apartamento 38 Hotel Washington Virtudes 2 ,entre Zulueta y Prado.

125- CHOFERES

SE OFRECE CHOFER-MECANICO, para casa particular. Maneja cualquier clase de máquina y va a cualquier parte. Entiende de jardinero. Tiene muy buenas referencias de donde trabajó últimamente. Informan: M-5402.

DESEA COLOCARSE UN BUEN chauffeur experto toda clase máquinas y mecánica, sin pretensiones, y con esmeradas referencias de buenas casas. Teléfono M-1959.

SE DESEA COLOCAR UN CHOFER mecánico, español, para casa particular. Maneja cualquier clase de máquina y va donde sea necesario. Tiene muy buenas referencias de la última casa que trabajó. Llámelo: M-5402.

CON REFERENCIAS SATISFACTO-rias desea colocarse en casa particular un chofer de color que habla inglés correctamente, Dejar el aviso a Morán: U-3715

SE DESEA COLOCAR UN CHOF-fer español para casa particular, experto mecánico, tiene buenas referencias. Teléfono F-6169.

127- OPERARIOS Y APRENDICES

JOVEN QUE CONOCE EL RAMO DE muebles desea trabajar en mueblería o fábrica. Es barnizador, tapicero y carpintero O desea socio con capital. Informes: Roberto de Miranda, San Miguel 210.

129- OFICINISTAS

JOVEN MECANOGRAFA SE OFRE-ce sin pretensiones con buenas referencias. teléfono A-4498.

CORRESPONSAL ESPAÑOL INGLES gran experiencia oficina y contabilidad, solicita empleo para trabajar tardes solamente. F. S. Apartado 2255, Habana.

131- OFERTAS VARIAS

SE DESEA COLOCAR UN MATRI-monio joven. Ambos, para cocinar o criados. Informan: Lamparilla número 80, habitación 4, entre Villegas y Bernaza.

SEÑORA VIUDA DE MEDIANA edad, se ofrece para señora de compañía o ama de llaves. Habla francés. Se dan referencias. Teléfono A-9592.

SOLICITO ATENDER CORRESPON-dencia inglés español, arreglo especial por horas; traducciones. Escriba a señor Smith, Piñera letra D entre Falgueras y Vista Hermosa, Cerro.

EL TESORO DEL PIRATA — EN LA ISLA

El Capitán Teach, conocido con el apodo de Barbanegra y temido como el más feroz de los piratas de su tiempo, regresaba en su barco «Venganza» de una excursión a Charleston, después de haber intentado saquear la ciudad. El regreso precipitado se debía al temor de perder el tesoro que había dejado oculto en su isla.

La única mujer a bordo del «Venganza» era Prudencia Lutrelles, chica que el capitán pirata había tomado prisionera y bajo cuyos cuidados estaba mejorando de la vista, después de haber permanecido por largo tiempo casi ciego a consecuencia de heridas que recibió en una explosión. Barbanegra agradecido, la respetaba.

Mientras el «Venganza» navegaba con rumbo a la isla de Barbanegra, se halaban en ella Stede Bonnet, el capitán portugués De Gama y un marinero gigantesco llamado Scud Skorry. Habían sido enviados allí por Barbanegra, en la nave «Royal James», a cuidar del tesoro escondido, mientras él llegaba.

Los tres eran prisioneros de Barbanegra, a quienes había puesto en comando de la nave. El capitán De Gama y Scud habían sido compañeros de Prudencia Lutrelle. Los tres se preguntaban qué sería del paradero de Pedro, el marino cobrizo y misterioso que hace algún tiempo había desaparecido de a bordo. ¿Estaría en la isla buscando el tesoro?

M.E.C.D. 2016

DESDE WASHINGTON

El Proteccionismo en Alza

Por DIPLOMATICUS

ESPECIAL PARA EL «DIARIO DE LA MARINA»

MISTER WALLACE, el Secretario de Agricultura, es un propagandista infatigable. En la tribuna, en las grandes reuniones de agricultores a que asiste con frecuencia, por radio, en la prensa y mediante el folleto y el libro, hace una difusión constante de sus ideas, con su estilo claro, vigoroso y convincente. Y es que mister Wallace, desde que publicó dos años atrás su folleto «América debe escoger», sabe que está defendiendo una causa perdida por largos años, la de una reducción general de las tarifas. Hombre sincero, mister Wallace, que no se hace ilusiones y que se enfrenta con las cosas tales como ellas son, reconoce que por el momento es inútil pretender una rebaja arancelaria, y como su empeño era y es colocar la agricultura sobre un pie de bienestar y de prosperidad, ha tenido que apelar a lo que él mismo llama «la tarifa del agricultor» o sea al «processing tax», impuesto sobre ciertos productos manufacturados. Para combatir los perjuicios que el proteccionismo industrial causa al agricultor, mister Wallace ha acabado por inventar un peculiar proteccionismo agrícola. Así, pues, el sistema, lejos de perder terreno lo ha ganado.

La alta tarifa americana para proteger a los industriales, perjudicó a los agricultores en un doble sentido. En primer lugar, provocó reacciones defensivas de otros países, los cuales levantaron también barreras arancelarias que afectaron principalmente a la agricultura de los Estados Unidos. Como ha dicho el propio Wallace, la tarifa Hawley-Smoot ha sido el instrumento más eficaz que se ha podido inventar para provocar represalias. En segundo lugar, la tarifa aumentó enormemente el precio de los productos industriales pero no el de los agrícolas, a los cuales no brindó protección. Como consecuencia de este hecho, el agricultor americano vendía a las ciudades a bajo precio los artículos de sus tierras, y compraba a los centros urbanos los géneros de producción industrial a un alto precio. Esta diferencia de nivel entre lo que vendían y lo que compraban, tenía que conducir necesariamente a la ruina de los agricultores, quienes para compensar la pérdida que sufrían por el bajo precio, producían más, y lo que conseguían era deprimir más también las cotizaciones de los productos agrícolas. A la larga, la quiebra o el empobrecimiento del agricultor, acababa por quebrantar la industria, cuyo principal mercado es la población rural de los Estados Unidos. Así vino la paralización industrial a continuación de la ruina agrícola.

Para salir de esta situación, por el momento, como medida de emergencia, se acudió a acortar la producción agrícola, para elevar los precios. Pero como esto, al comenzarse, reducía más aún los ingresos del granjero, se implantó «el processing tax», impuesto con el cual se recaudan muchos millones que se distribuyen entre los agricultores. De manera que así como la alta tarifa aumenta los ingresos directos del industrial, el «processing tax» acrecienta los del agricultor permitiéndole recibir un efectivo con que antes no contaba. Por eso lo llama mister Wallace «la tarifa del agricultor». Ahora, el arancel que «protegiendo» al industrial, mientras que el «processing tax» protege al agricultor. Mister Wallace, como se ve, no ha podido destruir el proteccionismo industrial que dañaba la agricultura, sino que ha tenido que resignarse a que la agricultura se acoja también a la protección. Como ahora, con el control y la reducción de la producción agrícola, el precio de ésta ha aumentado, la amplia diferencia existente entre el valor de los productos agrícolas e industriales, es decir, el desnivel y el desequilibrio entre la ciudad y el campo, tiende a desaparecer. El campo ahora, con más dinero, compra más a la ciudad, y la industria revive y gana terreno también. Al desequilibrio anterior no podría volverse, sino retirando la protección al agricultor. El partido que lo hiciera, perdería el voto de éste, y con tal pérdida, casi seguramente la de las elecciones nacionales. Por eso habrá doble proteccionismo para rato.

Para Cuba, el problema está en continuar incorporada, mediante el Tratado, a la unidad económica americana; y como Cuba es un país agrícola, su interés directo está también en que el proteccionismo agrícola continúe aquí. Pero, al propio tiempo, ha de tener en cuenta que si no resulta un buen cliente, en cuanto a consumir, de los industriales, éstos no tendrán interés en el Tratado. Por eso el punto del programa de la Unión Social Económica de Cuba encaminado a elevar el nivel adquisitivo del pueblo cubano, es de una importancia fundamental para la continuación de la existencia del Convenio.

Noviembre 1o. de 1935.

Se han iniciado ya las maniobras en la parte Sur del Japón

En estas maniobras toman parte 30,000 hombres, con 2 divisiones de Manchuria

NAGOSOIMA, Japón, sábado, noviembre 9. (AP.)—Bajo la supervigilancia oficial del Mikado se efectuaron hoy en esta isla las maniobras militares anuales, en que las huestes defensoras del país intentaron rechazar un ataque del enemigo que viniendo del sur, intentaba arraigarse en esta región. El emperador presenció el desarrollo de las operaciones desde el acorazado «Hiyei». Provisionalmente, como con el mikado vinieron los altos jefes del ejército y la armada y los miembros del Gabinete, se estableció aquí la capital imperial.

En estas maniobras toman parte unos 30 000 hombres, entre los cuales están las divisiones VI y XII, que proceden de la Manchuria, con sus cuerpos auxiliares modernos.

El G.C.G. del emperador se trasladará a Miya-Nakojo, en la parte meridional de Miya-Zaki, pues existe el supuesto de que los invasores han logrado poner pie en la parte más meridional del territorio imperial. Las maniobras terminarán oficialmente el miércoles, con una gran revista, en Miya-Nakojo. El Mikado regresará a Tokío el 18, después de recorrer las islas del sur. No es posible, en concreto, adivinar cuál es el enemigo potencial.

PROHIBIDAS EN ITALIA LAS MANIFESTACIONES HOSTILES A LA GRAN BRETAÑA

OCUPADO YA MAKALE, SIGUE EL AVANCE DE LOS ITALIANOS

En su impetuoso empuje han llegado las huestes italas a las cercanías del lago Tana, de vitalidad para Inglaterra

Dan las aguas del lago Tana su caudal al Nilo Azul que es indispensable para la irrigación del Sudán Anglo-egipcio y se halla situado a unas 160 millas de Makalé

CON LOS EJERCITOS ITALIANOS EN MAKALÉ, Etiopía, noviembre 8. (AP.)—Las audaces legiones de Italia tomaron hoy a Makalé y siguieron avanzando por el Sur y por el Oeste, internándose en las quebradas proximidades del lago Tana, del cual depende la vida del Sudán Británico.

Dejando al traidor Ras Rugsa celebrar la ocupación incruenta de Makalé y recibir los aplausos de sus súbditos, las vanguardias penetraron muchas millas en el territorio situado al sur de esta ciudad etiópica medioeval.

Los comandantes italianos establecieron inmediatamente puestos de protección contra una posible contra-ofensiva de los guerreros de Haile Selassié.

(Más al sur, dicen los despachos de Roma, Asmara y Mogadiscio, en la Somalia Italiana, los ejércitos del general Rudolfo Graziani atacaron la fortaleza de Gorrahei, importante posición que es la puerta principal que conduce a Harrar).

Los correos nativos de la columna del general Pietro Maravigna, llegaron al cuartel general para dar cuenta de que el comandante de la columna occidental había enviado «escuadrones hasta Adi Abo, próximo al lago Tana.

(De ese lago toma sus aguas el Nilo Azul, que es vital para la irrigación del Sudán Anglo-egipcio. Se encuentra a unas 160 millas al sudeste de Makalé).

Esos escuadrones tienen la misión de limpiar el territorio de las partidas de guerreros del Ras Seyum.

También informaron los correos que una de las unidades de infantería ligera de Maravigna, apoyada por artillería de montaña, había dejado la línea italiana situada a lo largo del río Setit, enfrentándose con las tropas del Ras Burro, y que había cortado el país en dirección al sudeste para tomar una posición a lo largo del río Takkaze.

Esta tarde una columna de infantería ligera de las fuerzas principales que ocuparon a Dakale había tomado el desfiladero de Donghea. Este desfiladero domina las cercanías de Selicot, y tiene quince millas, pasando por él la ruta de cuarenta millas a Amba Alaji.

Espérase que Amba Alaji sea el próximo objetivo de la penetración fascista hacia Addis Abeba.

Otras unidades de control han tomado posiciones a lo largo de las alturas de Edda Selassié.

Las vanguardias anunciaron que las partidas de guerreros provinciales que habían estado en Makalé durante algún tiempo, se habían desvanecido por el sur y que parte de ellas se han refugiado en las montañas de Tembien, cerca de Makalé.

En esas montañas, según creencia de los italianos, el hábil Ras Seyum, gobernador etiópico de la provincia de Tigré, está oculto. Los aeroplanos exploradores han informado haber divisado bandas de etiópicos en las cercanías de Bet Maryan, al sur de Makalé.

Gran alegría reinaba en Makalé cuando el Ras Gugsa recibió al clero y a los notables de la ciudad en su palacio. Ras Gugsa ha sido nombrado gobernador de toda la provincia de Tigré por los italianos.

Los carabineros italianos que participaron en el avance comenzaron en seguida a patrullar las calles de la ciudad, recorriéndo as en parejas, como acostumbran a hacer en Italia.

Los comerciantes ,animados por la presencia de los carabineros así como por la vigilancia que ejercen los centinelas bersaglieri, abrieron sus establecimientos y reanudaron sus operaciones como de costumbre.

Entre las personas que acudieron a presentar sus respetos a los comandantes italianos y a Gugsa se encontraban el Aleca de Makalé, que es un dignatario de la iglesia, el cual ha ordenado que se celebren servicios especiales para conmemorar la «liberación» de Makalé.

Desde tres frentes los italianos se concentraron en Makalé hoy sin tener que disparar un solo tiro, plantando la bandera tricolor sobre el antiguo fuerte y palacio, al mismo tiempo que formulaban planes para continuar el avance.

Generalmente se cree que los italianos marcharán ahora sobre Amba Alija, tanto por razones prácticas como sentimentales.

Ese lugar fué el punto de penetración más meridional de la invasión italiana en 1895 y 1896 y fué en Amba Alaji donde un ejército italiano, compuesto en su mayoría de indígenas, fué destruído por los etiópicos en el último mes de 1895, ocurriendo ese desastre poco antes del que recibieron más tarde los italianos en Adua.

Pero las líneas de comunicación se perfeccionarán y la posición de Makalé será consolidada antes de que se reanude la marcha.

Los estrategas convienen en que es mucho más probable una batalla en Amba Alaji que en cualquier otro punto. Hallándose a unos diez mil pies de altura ofrece toda clase de ventajas para los defensores.

Entre Amba Alaji y Makalé no hay más que una población importante—la de Selicot—que se encuentra en una alta meseta. Se trata de una comunidad rica, rodeada de fértiles campos y con agua abundante.

Amba Alija es sede del mercado de sal más importante de Etiopía. Desde el Norte no existe más que un primitivo camino.

A Gugsa, desertor de las filas del Emperador Haile Selassié, correspondió el honor de haber sido el primero que entró en Makalé.

Penetró en la ciudad con sus guerreros, siendo recibido con demostraciones de alegría por parte de la población, e inmediatamente se dirigió al Palacio del Rey Juan, su antecesor real, para establecerse como Ras de toda la provincia y proclamar a Makalé la capital.

Una brigada mixta de infantería entró más tarde en la ciudad. Está compuesta dicha brigada de varias unidades, entre ellas los favoritos bersaglieri de Mussolini, con sus plumas de gallo flotando en sus sombreros.

Al mismo tiempo los camisas negras del general Ruggiero Santini se apoderaron de Dolo, a pocas millas al este, y la «columna misteriosa» de los danakiles poco después del amanecer entró en la población de Azbi, manteniéndose en una posición estratégica sobre el flanco izquierdo a fin de proteger el avance del grueso de las tropas.

Otras fuerzas se atrincheraron al sur de Makalé.

También se establecieron puestos avanzados a lo largo del río Gabat, a pocas millas de Makalé por el sur.

Una docena de aeroplanos, mandados por el Conde Galleazo Ciano, yerno del Duce, pasó volando por encima del cuadro que formaron las tropas de ocupación, mientras se izaba la bandera italiana sobre la fortaleza de Makalé a presencia del general Alejandro Pirzio-Biroli.

LOS INDIOS YAQUIS ESTAN COMETIENDO DEPREDACIONES Y SE REBELAN TAMBIEN

NOGALES, Arizona, noviembre 8. (AP.)—Despachos telegráficos que a la frontera llegan, dicen que una banda de indios yaquis cayó sobre la aldehuela de Potam, en la parte meridional de Sonora, anoche, matando a cuatro vecinos y refugiándose luego en las montañas contiguas. Se asegura que los yaquis se han unido a la revuelta sonorense contra el Gobierno.

El Duque de Gloucester, tercer hijo del Rey de Inglaterra y su esposa Alice reciben desde el balcón las aclamaciones populares

El Duque de Gloucester, tercer hijo del Rey Jorge de Inglaterra, y su esposa Lady Alice Montagu-Douglas-Scott, en el balcón del Palacio de Buckingham, saludando a la muchedumbre que les aplaudía, después de la boda celebrada en la capilla de dicho palacio. Esta foto fué enviada por radio desde Londres a New York y recibida en la Habana por correo aéreo.

Tocada con una gorra gris de piel de cordero persa, una de las prendas de su trousseau, esta foto de Lady Alice Montagu-Douglas-Scott, esposa del Duque de Gloucester, fué tomada poco antes de la boda.

Para la defensa de Malta, Inglaterra está fomentando la construcción de un nuevo tipo de barco provisto de baterías de tiro rápido, secretas, contra los aeroplanos

Con este motivo es censurado duramente por el Lord Mayor del Almirantazgo un miembro laborista de la Cámara por haber divulgado la existencia del nuevo cañón anti-aéreo

LONDRES, noviembre 8. (AP.)—Sir Bolton Eyres-Monsell, Primer Lord del Almirantazgo, censuró duramente esta noche, a un laborista que ha ocupado el mismo cargo que él desempeña, por descubrir detalles acerca del nuevo equipo naval británico que ,dijo, «manteníamos en el mayor secreto».

El periódico laborista «Daily Herald» había causado hoy gran sorpresa con el anuncio de que le había pedido el Almirantazgo que no publicara un discurso de Albert Alexander, ex Primer Lord del Almirantazgo, porque podría considerarse como una contravención de la ley contra la divulgación de secretos oficiales.

Alexander, según se tiene entendido, en un discurso electoral trató de los nuevos buques porta-aviones, así como de los más recientes cañones antiaéreos de que dispone Inglaterra.

Circulaba esta noche en los círculos navales, la noticia de que la Gran Bretaña está desarrollando un nuevo tipo de barco de guerra, que se caracteriza por baterías de tiro rápido contra los aeroplanos, destinado a la defensa de las isla de Malta.

Alexander ha manifestado que no ha revelado secretos y dijo, que Sir Roger Yeyes había tratado de los nuevos cañones en la Cámara de los Comunes en el mes de marzo.

En un discurso electoral en Ilford, Eyres Monsell dijo:

«Esto demuestra que los socialistas, aun los que han desempeñado cargos en el Gobierno, llegan a descubrir los más valiosos secretos al mundo, incluso, como es natural, a cualquier enemigo potencial de la Gran Bretaña, con el objeto de hacerlo cuestión política.»

Alexander había criticado al Gobierno por tratar de demostrar al país que la marina de guerra británica es obsoleta.

Las informaciones de los círculos navales dan cuenta que el crucero ligero «Cairo», está siendo convertido en una fortaleza flotante contra los aeroplanos. El Almirantazgo se ha negado a discutir ese punto.

Agregan dichos círculos que se están desmontando los cañones de 6 pulgadas de dicho barco, emplazándose en su lugar una batería de diez cañones de tiro rápido de 4.7 le ha quitado el trípode al objeto de que las torres de los cañones puedan girar en todas direcciones.

LONDRES, noviembre 8. (AP.).—Las obligaciones que el Gobierno de la Gran Bretaña tiene para con los Estados Unidos, habrán de liquidarse en dólares del tipo actual y no en oro, y, también, las que tenga en ese país vendidas en 1917, según el fallo del Magistrado Branson del Foro Real, el cual dijo que la decisión de Gobierno de actuar en la forma y manera resuelta por el Congreso de los Estados Unidos, es la legal. Así, pues, todas las obligaciones que el Gobierno de la Gran Bretaña se compromete a liquidar en dólares, en Nueva York, han de saldarse en dólares actuales, y no en oro, a pesar de la cláusula famosa. El demandante quería hacer valer la cláusula oro porque el que había emitido los bonos del empréstito de 1ro. de febrero de 1917, era el Gobierno inglés.

En los Estados Unidos, según el Magistrado, es ilícito pagar en oro las obligaciones de ningún tipo.

No quieren volver para Bolivia muchos prisioneros que están en el Paraguay

BUENOS AIRES, noviembre 8 (AP.)—Muchos prisioneros bolivianos se han dirigido al Gobierno de La Asunción, rogándole que les permita establecerse en el Paraguay, no regresando más al Altiplano. Hasta ahora no se ha llegado a ningún acuerdo sobre las cuestiones territoriales, por lo cual el Paraguay no ha permitido que regresen a Bolivia 28 000 prisioneros que conserva.

Bolivia sostiene que Paraguay tiene que entregar los prisioneros, porque ya la Conferencia ha declarado oficialmente terminada la guerra.

El Canciller-Presidente Adolfo Hitler ha declarado extinguido desde ayer el cuerpo de veteranos Cascos de Acero

En el gigantesco Panteón Militar denominado «Templo de los Generales», serán depositados todos los restos de los 16 nazis muertos en la conjura llamada de la Cervecería

BERLIN, noviembre 8. (AP.)—En una carta dirigida por el Fuehrer Hitler al jefe de los Cascos de Acero, Franz Seldte, comunícale que ha dispuesto la total extinción de esas fuerzas compuestas enteramente de veteranos de la Guerra Europea, por no existir ya las necesidades para las cuales se fundaron. El ejército, reconstituído ahora, con el llamamiento de los reclutas a filas, hace incorporar al servicio militar a todos los organismos marciales conglutinándose, por tanto, los Cascos de Acero con las unidades de línea, con el ejército de la Nueva Alemania. A partir de ayer, pues, quedan disueltas todas las secciones de esa fuerza.

Seldte fundó esos cuerpos militares de veteranos en Magdeburgo, el 13 de noviembre de 1918, manteniéndolos hasta ahora, como entidad depositaria de las tradiciones guerreras de Alemania. El cuerpo era considerado reaccionario, derechista y contrario, por tanto, a los sistemas que el Partido Nacional Socialista preconiza.

Como habrá de recordarse, durante el verano pasado los «Cascos de Acero» fueron tachados por los jefes nazi de «enemigos del Estado alemán», obligándoseles a entrar en una liga de «Veteranos Alemanes Nacional-Socialistas», con lo cual la corporación militar perdió su prístina condición. En aquellos días, se disolvieron 45 grupos en Baden, a causa de «actividades subversivas». Se prohibió la existencia de grupos del mismo carácter en Desseau, Silesia, Turingia, Erfurt, Mecklenburgo, Sajonia, Brandeburgo y otras regiones haciéndose ya inevitable la disolución de la institución en plenno. Desde el 17 de octubre, la publicación oficial del cuerpo insinuaba la inminencia de la disolución.

En un tiempo, los «Cascos de Acero» llegaron a tener cotización de 1.500.000 afiliados.

MONUMENTO A LOS HEROES NAZI DE LA CERVECERIA

BERLIN, noviembre 8. (AP.)—El Fuerer hizo hoy una visita de inspección, con el ministro de Propaganda Paul Goebbels, al paraje en que serán sepultados los restos de los dieciséis nazi que perecieron durante la conjura de la Cervecería, donde nació el régimen actual. El enterramiento se efectuará en el «Templo de los Generales», gigantesco panteón militar.

Se considera que concurrirán a los actos conmemorativos varios millares de personas. Los dirigentes del nazismo pronunciarán allí discursos haciendo el recuento de lo que el partido ha logrado en Alemania.

LOS RESTOS DE DIESISEIS FASCISTAS HONRADO EN MUNICH

MUNICH, Alemania ,noviembre 9. (Sábado.) (AP.)—Dieciséi shombres que murieron cuando las ametralladoras detuvieron abruptamente en 1923 una marcha nazi sobre Berlín, volvieron hoy al lugar en que cayeron.

Fueron traídos desde el Cementerio donde estuvieron doce años desde que las balas los hicieron víctimas.

Llegaron escoltados por batallones de camisas brunas y acompañados de bandas de música, pasando por los arcos triunfales que se habían levantado en su honor. Y cuando fueron sacados de los armones militares y depositados en el pórtico del Feldhern-Halle edificio memorial militar, fueron visitados por el mismo Hitler que hace doce años los dirigía.

La mantequilla y la carne, escasas para los alemanes

Se forman colas enormes para la adquisición de los productos alimenticios

BERLIN, noviembre 8. (AP).—Debido a que cada día es más escasa la carne en Alemania, el Ministerio de Agricultura, ha dictado un decreto disponiendo que las familias que se dedican a cebar cerdos para su consumo deberán dar cuenta de la matanza de los mismos a los funcionarios, creyéndose que el Gobierno trata de obligarles a vender la carne.

Largas colas de compradores de mantequilla, grasa y carne se forman en los establecimientos, habiendo muchos casos en que han paralizado el tráfico.

En las colas se han registrado altercados y riñas a pesar de la supervisión de la policía.

Las autoridades han enviado a mujeres propagandistas que recorran las colas y calmen a los descontentos diciéndoles que la escasez está contribuyendo al rearmamento alemán.

En estas circunstancias se preparan los agricultores alemanes para celebrar su tercera convención anual en Goslar el domingo.

El diputado Henry Garata niega tener culpa en las varias estafas de Stavisky

PARIS, noviembre 8. (AP.)—El diputado Henry Garat, acusado de cohecho en la quiebra del Banco Stavisky, declaró que procedió como lo había hecho porque otras personas, siendo él alcalde de Bayona, le habían recomendado al banquero como persona de confianza y banquero honrado.

Garat sostuvo que el Montepío de Bayona obraba fraudulentamente con el conocimiento de los empleados del mismo, rebatiendo así las acusaciones que contra él hicieran M. Tissier, administrador de la institución, y otros testigos. Añadió que la finalidad del Montepío era prestar dinero a los turistas que se arruinaran en el juego, sin caer en la usura. Muchas joyas se tasaron a más alto valor del que tenían y aún en algunos casos se pasaron como buenas, gemas que eran falsas.

La supuesta mejoría de relaciones italo-británicas ha ocasionado el marcado cambio en la actitud Itala

El Gobierno italiano procura que la campaña a favor de las mercancías del país y contra los países sancionistas no se convierta en una explotación nacional anti-extranjera

ROMA, noviembre 8. (AP).—Se asegura en fuente autorizada que como reflejo de haber mejorado las relaciones entre Italia y la Gran Bretaña, como consecuencia de las conversaciones entre el Duce Mussolini y el embajador inglés, Sir Eric Drumond, se ha dispuesto que la prensa actúe con mayor moderación, procurando a la vez los prefectos que se eviten las manifestaciones de protestas contra Inglaterra. Se advierte, empero, que el Gobierno no desmayará en lo más mínimo en la aplicación de las «contra sanciones» en toda Italia.

LA PRENSA PROCURARA DESDE AHORA ACTUAR CON MAYOR CIRCUNSPECCION.—ITALIA INICIA LA CONTRA OFENSIVA CONTRA LAS SANCIONES Y UNA INTENSA CAMPAÑA CONTRA LOS AGIOTISTAS

ROMA, noviembre 8. (AP).—Italia está procediendo inexorablemente a la promulgación de medidas contra los países sancionistas, cerrándoles por completo los mercados, en una suerte de contra ofensiva que pone a prueba la maquinaria económica del régimen. Se combate también a los agiotistas, a los cuales se imponen enérgicos castigos. Los especuladores y los que han tratado de sacar dinero de Italia, han sufrido todo el rigor de las leyes que acaban de promulgarse.

El Gobierno italiano está procurando que la campaña en favor de las mercancías italianas y contra el boycoteo de los países sancionistas, no se salga de los límites prudentes, para que no se convierta en una verdadera explosión nacional contra otros países.

Se han organizado comisiones fascistas en Roma, Bari, Lucca, Treviso; Ponteera y otras ciudades, para evitar que el agio haga sufrir a la población perjuicios de ninguna índole.

Los preparativos de guerra contra toda eventualidad, en Europa y Africa, se están intensificando considerablemente, y Mussolini no ha abandonado ni un instante su posición en el timón del Estado italiano, para llevar a buen término la pugna.

Entre la casa real de Saboya y el partido fascista existe una estrecha e indiscutible cooperación. Hoy, el Duque de Pistoja fué nombrado comandante general de la División 23 de Marzo, de los Camisas Negras, formada para conmemorar la fecha de fundación del Partido Fascista. Ya el Duque de Bérgamo se encuentra en operaciones en la Eritrea.

RIO GRANDE DO SUL, noviembre 8. (AP).—El vapor italiano, «Augustus», ha fondeado cerca de los muelles de la «Swift Company», para tomar un cargamento de carnes congeladas. Se cree que el buque tiene una capacidad de 217 toneladas métricas. Se ha llegado a un acuerdo entre el Gobierno italiano y el frigorífico para tomar esa carga.

Se anuncia que el vapor «Neptunia», llegará el día 11.

El Clipper "China" pasó a las 9 por el Cabo San Antonio

Pasó la noche en Acapulco y se propone salir para S. Francisco haciendo etapas

MIAMI, Florida, noviembre 8. (AP).—El Clipper «China», flotaba anoche en la bahía de Acapulco, México, descansando por vez primera en aguas del Pacífico, adonde llegó a las 5:15 de la tarde, hora de la Habana, después de un vuelo de 1,503 millas desde Miami; Florida en 11 horas y tres minutos.

El capitán Edwind C. Musik alternó en los mandos con los copilotos George King y F. S. K. Lewis.

Seis pasajeros y observadores, mientras tanto se hallaban satisfechos y cómodamente instalados en el lujoso interior del Clipper, construído para transportar pasajeros de noche desde San Francisco a Hawaii.

Con Musik en los controles, el Clipper, pasó por la bahía Buscayne a las 6:11 de la mañana, hora de la Habana, y viró al Sur.

El cargamento que llevaba, compuesto de 3,800 galones de gasolina, 200 galones de lubricante, pasajeros y equipo con un peso total de 50 mil libras, parecía poco para sus cuatro motores de 800 caballos.

Doblando al sudoeste a través del Estrecho de la Florida, pasó el Clipper por el Cabo San Antonio, el más occidental de Cuba, poco después de las nueve de mañana, y dos horas más tarde estaba sobre la costa de Yucatán cruzando el istmo de 110 millas hasta Salina Cruz, y tomando después rumbo al Norte, hasta Acapulco.

Después de tomar gasolina y pasar la noche en Acapulco, el Clipper continuará el vuelo, por etapas fáciles, hasta San Francisco, donde será preparado para el vuelo por el Pacífico que hará a fines de mes.

El arzobispo de Porto Alegre, en el Brasil, impetró el favor divino en pro del triunfo de las armas italas

Dice que Inglaterra no está satisfecha con los planes de Italia por temor a perder su preponderancia mediterránea y la amenaza que pudiera ser para su dominio en la India

PORTO ALEGRE, Río Grande do Sul, Brasil, noviembre 8. (A.P).—El Arzobispo Joao Becker, uno de los dignatarios de la Iglesia, más influyentes en el Brasil, invocó hoy la intervención divina a favor de «la Roma fascista, la Roma de los Papas, la Roma eterna».

Mientras los criadores de ganado y los obreros de las minas de este Estado trabajaban activamente para ejecutar las órdenes que han recibido de Italia, el Arzobispo, en un sermón, imploró que no se haga objeto de ninguna humillación a la «intrépdia Italia, madre del Genio, de la Ciencia y el Arte, donde triunfa la Religión».

Monseñor Becker es cabeza espiritual de la Archidiócesis de Porto Alegre y jefe del movimiento derechista contra las influencias soviéticas en el Brasil.

Hablando a la terminación de una misa celebrada a la memoria de la participación de Italia en la guerra mundial, el Arzobispo explicó sus puntos de vista sobre la situación italo-etiópica

Dijo que «Inglaterra no está satisfecha con los planes de Italia para la conquista a causa de que no solamente ve comprometida su posición en el Mediterráneo, sino que considera que el establecimiento de otra gran potencia junto al Canal de Suez constituye una barrera a su paso a la India, y, por tanto, una amenaza a su dominación en ese país.»

Preguntando si el derecho de Italia puede ser discutido, contestó: «Italia está apoyada por el derecho de sus justas reclamaciones de colonias, que se han distribuído los demás pueblos europeos.»

Carbón así como carnes, según se ha sabido, se embarcarán en el vapor italiano «Neptunia», cuando llegue a este puerto el 11 de noviembre para recibir el cargamento comprado por Italia.

Personas bien informadas dicen que varias toneladas de carbón de Sao Jerónimo y Río Grande, se envían a Italia como muestras.

Las carnes serán parte del contrato de 22,000 toneladas recientemente concluído.

Un despacho de Río Grande dice que el vapor «Augustus» se encuentra anclado cerca del muelle de la Swift Company sin poder embarcar un cargamento brasileño de carnes congeladas a causa de que los conserveros no quieren entregarlo hasta que no se les pague.

DOS MUERTOS EN LIMA AL REVENTAR UNA BOMBA QUE CREIAN INOFENSIVA

LIMA, noviembre 8. (AP.)—Un sargento y un soldado que se hallaban divirtiéndose con una bomba vieja que desde hacía varios años se encontraba en el cuartel, creyéndola inofensiva, perecieron despedazados, al dar el alistado por mandato del sargento un martillazo al lugar del fulminante, convencido de que la bomba no estaba cargada.

Recomiendan a los Estados Unidos que impongan sanción

El senador Pope sugiere la cooperación con la Liga en cuanto se refiere a Italia

SEATTLE, Washington, noviembre 8. (AP)—La cooperación de los Estados Unidos en las sanciones de la Liga contra Italia ha sido recomendada esta noche por el senador James P. Pope.

El jefe democrático de Idaho dijo en una reunión del Bureau de Relaciones Internacionales de la Universidad de Washington, que las sanciones ofrecen el único medio de detener el conflicto italo-etiópico y de impedir la propagación de la guerra a Europa.

«Creo que los Estados Unidos cooperarán», agregó. «No creo que sea posible justificar que los Estados Unidos adopten una política que haga ineficaces los esfuerzos que se realizan en pro de la paz».

Hablando sobre «Roma-Addis Abeba-Ginebra», el senador Pope dijo que dichas ciudades son centros en los cuales las fuerzas del mundo «están ahora entregadas a determinar si nuestros hijos tendrán que morir para medir la fuerza de un dictador».

«Nos hallamos ante dos grandes perplejidades», dijo. «La primera es: ¿Puede justificarse la intervención exterior en la controversia italo-etiópica? La segunda es ésta: Si tal intervención está justificada ¿cómo podemos hacerla efectiva?

«Los jefes más progresistas y destacados de las naciones de Europa han convenido en que la seguridad de la civilización europea depende de la aplicación del convenio de la Liga de las Naciones en el Mediterráneo.

«Me parece, en tales circunstancias, que las naciones han justificado su intervención en la guerra italo-etiópica. Es posible que estén defendiendo sus propios intereses y que se estén protegiendo, pero, a pesar de ello, están, al mismo tiempo, sirviendo los intereses de la humanidad».

ACTUALIDAD INTERNACIONAL

LOS italianos han ocupado la importante encrucijada de Makalé, distante en línea recta de Gondar, 150 kilómetros, o sea, cerca de 200 de la margen septentrional del Lago Tana, donde considera la Gran Bretaña tener establecidos ciertos derechos, por el pacto que celebró con Menelik en 1906. La ofensiva italiana seguramente seguirá ahora sobre Sheliquot, Antalo, Debra Allá y Amba Alagi, la posición situada a 3.441 metros de altitud en el nacimiento del río Kereb, al sur del Woggerat. Desde Amba Alagi a Dessié (situada a 2.2550 metros sobre el nivel del mar), hay que recorrer más de 300 kilómetros (en línea recta) a través de montañas. Por eso, como el camino que hasta allí falta es mucho mayor que el ya recorrido, es permitido suponer que la campaña, si no se presentan imprevistos que obliguen a una aceleración, o que la favorezcan, como pudiera ocurrir si estallase la revuelta en Addis, habrá de durar de dos a tres meses más, hasta Dessié. Esto puede significar que la guerra, sin contar otros factores, y dando por sentado que las operaciones lleven el ritmo actual, puede prolongarse hasta la próxima estación de las lluvias. Haile Selassié menos que Italia puede resistir esa prueba.

ES probable que se establezca una fuerte línea de Makalé hasta el Amba de Alagi, con el fin de desarrollar desde allí una serie de operaciones sobre los distritos de Bora y Seloa, para incorporarlos completamente, con el Woggeat, a los territorios ya tomados. Algunos corresponsales (que quieren hacer sensación o propaganda refiriéndose a una agresión sobre la zona del lago Tana) dicen que el «próximo objeto» de los italianos será Sokota, la importante plaza de mercado del país del Wagh. Desde luego, Sokota será un objetivo secundario, un apoyo de flanco, durante el gran avance sobre Dessie, y la base de la campaña de despejo de la región situada entre los cursos del Takazé y su afluente, el Tselarri. Sokota dista 80 kilómetros del Amba de Alagi, por el oeste. Si el Estado Mayor italiano quisiera hacer una campaña sobre Begheme der, yendo realmente a la conquista plena de Etiopía, mucho antes de ir sobre Dessié se lanzaría sobre Magdala y Debra Tabor, pero seguramente preferiría obtener el dominio de esas dos plazas por desplome de la línea Amba Alagi-Makalé-Dessié, sobre la cual es ya fácil tirar un camino; la zona del Wagh es propicia a la acción del S.I.M., porque ese fué el foco de la rebelión de los rases en el primer trimestre de 1930.

POR el frente del Ogadén etiópico, las armas del general Graziani también han obtenido una importante victoria: la toma de Gorrahei. Desde esa posición, se puede impedir la concentración de grandes núcleos abisinios, porque domina los dos caminos principales que llevan a Harrar: el de Danane y el de Yiyiga, que va siguiendo el curso del río Fafan, a través de un valle. El avance sobre Harrar, por Danane, lo puede proteger la aviación, batiendo los refuerzos que se envíen de la capital del antiguo emirato, por Daga Habur, que ha sido ya bombardeada, y Daga Hamedó, que serán los dos próximos objetivos del ejército que sube por la Somalía, en busca de Addis. De Gorrahei a Harrar hay 350 kilómetros, dato este muy interesantísimo, porque el lector va a comenzar en estos días a sufrir el bombardeo de los corresponsales que hacen la guerra desde un gabinete confortable. No olvidemos que algunas agencias de noticias nos dieron la toma de Makalé (desmentida por Roma), el 15 de octubre.

EN Gorrahei los italianos han de encontrar apoyo en la población, pues esa ciudad fué el núcleo del poder del famoso «Mullah loco», que durante un cuarto de siglo mantuvo en jaque a los abisinios. Murió de pulmonía allí, durante una campaña sobre la frontera de la Somalia británica.

Makalé tiene para los italianos una especial significación: en esa posición se mantuvo heroicamente el comandante Galleano, con su batallón, resistiendo el sitio de fuerzas superiores mandadas por el padre del actual negús, Ras Makonen, del 1 al 22 de enero de 1936, en que se llegó a un acuerdo entre sitiadores y sitiados, para que las fuerzas italianas evacuaran (como así lo hicieron) con todos los honores y en carruajes del enemigo, pagados por Italia. La entrada de las fuerzas este día, pues, significa el desquite; falta ahora el de Amba Alagi, la montaña sobre la cual marchan ya las fuerzas de Santini y Maravigna.

EN la segunda etapa de esta campaña (la primera fué la ocupación de la línea Adua-Adigrat-Axum), las deserciones de los jefes indígenas ha facilitado el avance a Italia. Los régulos del norte de Abisinia continuarán en la misma política y esto será, sin las fantásticas hecatombes que nos describe la propaganda anglo-sajona, lo que nos defraude en cuanto al final de eso que muchos se imaginaban como un avance a sangre y fuego o como la repetición mil veces de la batalla de las Termópilas. Hay que estar más dentro de las realidades humanas...

J. L. M.

Mueren 2 médicos a consecuencia de unos experimentos

El Dr. Lemos y su ayudante el Dr. Souza perecieron al buscar remedio para el tifus

SAO PAULO, noviembre 8. (AP.)—El doctor José Lemos Monteiro, conocido bacteriólogo brasileño, ha fallecido de tifus exantemático, víctima de los experimentos que hace una semana produjeron la muerte a su joven ayudante, el doctor Edison Souza Dantas.

Esperando encontrar algún nuevo método para combatir el tifus, los dos hombres de ciencia estaban trabajando en el Instituto de Butantan, utilizando garrapatas inoculadas con el virus del tifus, así como conejos de Indias.

Souza Dantas se dió cuenta de que había sido picado e inmediatamente ingresó en un hospital, pero Lemos Monteiro ignoró que hubiera sido atacado por las garrapatas hasta que sintió los síntomas mortales del tifus.

M.E.C.D. 2016

DIARIO DE LA MARINA publica diariamente este suplemento en ROTOGRABADO que se entrega con la edición del periódico a los suscriptores por solo $1.20 al mes. SUSCRIBASE HOY: M. 7911 - M. 7912.

DIARIO DE LA MARINA

LA HABANA, SABADO, 9 DE NOVIEMBRE DE 1935

SUPLEMENTO DIARIO EN ROTOGRABADO, DE ACTUALIDAD MUNDIAL TELEFONO M-3775

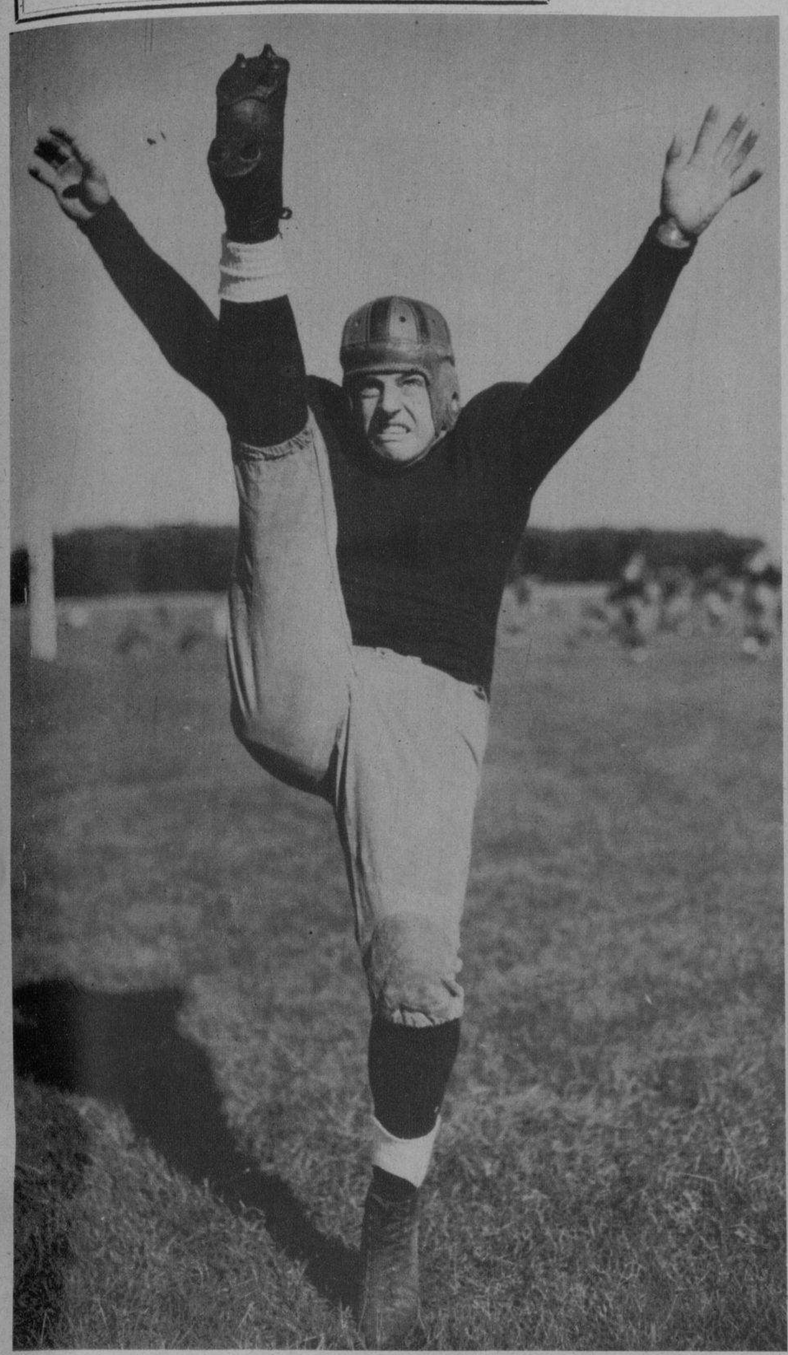

WILLIAM Shakespeare, el de esta foto, no recuerda en nada al otro, al gran autor dramático inglés. Este es hoy un héroe en los Estados Unidos, por caminos bien diversos: pertenece al equipo Notre Dame del cual es half back y ha decidido la victoria de su equipo batiendo a sus enemigos de manera contundente ante 70.000 espectadores que asistieron al Stadium de Ohio (Foto Wide)

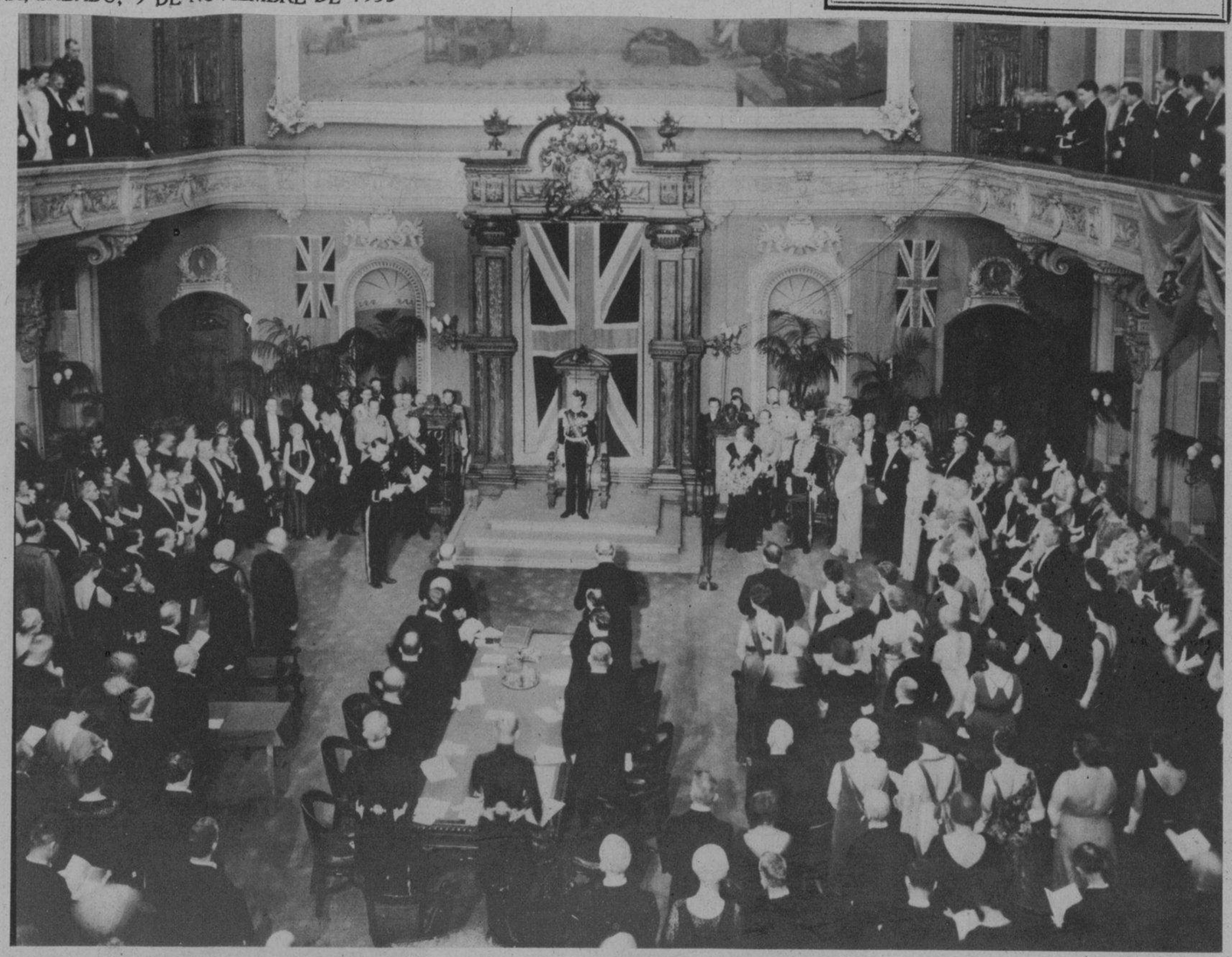

LORD Tweedsmuir (conocido y famoso en el mundo de las letras por John Buchan) es el Gobernador General del Canadá, habiéndose presentado ante la Asamblea Legislativa del Dominio tomando posesión del cargo con la consiguiente lectura del discurso inaugural. Fué nombrado recientemente por Jorge V. para suceder a Lord Bessborough. La ceremonia, imponente como es de rigor entre ingleses, tuvo lugar en Quebec ante el Parlamento, el primer Ministro del Canadá y los miembros del Gabinete del Dominio. Lady Tweedsmuir, aparece en la plataforma a la derecha de su esposo (Foto Wide)

EL TRIBUNAL de Urgencia número Dos inició anteayer las deliberaciones para juzgar a los acusados por el secuestro de don Antonio San Miguel. En el Tribunal están los señores: Norberto Mejías, Presidente; en el centro, a su derecha: los Magistrados doctores Emilio López Centellas y José Bás Obregón; a su izquierda: los Magistrados doctores Francisco Solís y Carlos Reyes, ocupando el lado extremo izquierda el fiscal, doctor Gilberto Mosquera, y a la derecha, el defensor doctor Roque Garrigó, ex fiscal del Supremo. Frente a los Magistrados: el Secretario Dr. I. Tamayo (Foto D. M.)

A BORDO del "Munargo" llegó ayer a la Habana el señor Waldo Díaz, miembro de la Compañía Minera de Matahambre, y distinguida personalidad de nuestro mundo comercial. A recibirlo acudieron al muelle sus familiares y numerosos amigos (Foto D. M.)

UN HOMENAJE a "Pepito" Sánchez Arcilla, nuestro querido compañero, es siempre un acontecimiento. De tal puede reputarse el que le ofrecó anteayer el Círculo de Bellas Artes, del que el homenajeado es miembro distinguido, para festejar la concesión de la Cruz de Carlos Manuel de Céspedes. Aparecen, junto a Sánchez Arcilla, que presidió, los señores Dr. Gonzalo Aróstegui, Antonio Rodríguez Morey, Leopoldo Romañach, Dr. Juan Antiga y un grupo de distinguidas señoritas de la buena sociedad habanera (Foto D. M.)

UNA INSTANTANEA en el Jockey Club, es siempre promesa de risas, de caras bonitas. Aquí aparecen dos: las de las señoritas Marta Montes y Josefina Berenguer (Foto D. M.)

PROCEDENTE del Norte llegó ayer a la Habana el señor Claudio de Mendoza, a quien saludaron a su llegada varios amigos y sus familiares (Foto D. M.)

PARA POSESIONARSE de su alto cargo, llegó ayer a la Habana M. Takaharu, Secretario de la Legación del Japón en Cuba. El señor Takaharu fué cumplimentado por los empleados de la citada Legación en esta capital (Foto D. M.)

M.E.C.D. 2016

AMERICA - MODAS Y SU EXPOSICION

AMERICA exhibiendo su primer modelo, de moaré negro

PRECIOSA colección de modelos "únicos" de AMERICA MODAS

PARTE de público que no dejó de admirar y aplaudir un solo momento los modelos de AMERICA MODAS

OTRO MODELO de AMERICA MODAS

ULTIMO cuadro de los modelos de AMERICA MODAS

MODELO exclusivo de AMERICA MODAS

ELEGANTE modelo estilo 420, nada más atractivo de AMERICA MODAS

M.E.C.D. 2016

OFELIA García Pulido de Palma

CARLOS Alonso y Hernández

GEORGINA Fernández de Castro

BEBITA Echemendía y Orsini

SRA. PETRONA Rubio Cañé

SRTA. PILAR María Ríos y Cadenas

LA SHIRLEY TEMPLE cubana fué electa en el Teatro Nacional y recayó la elección en Myrna Williers, hija de la señora Dora Echevarría de Williers.

RAUL Ignacio Remírez

JUANITO Orts y Gual

LA LINDA niña Silvia Donato y Flores, hija de nuestro querido compañero Carlos Donato y de su distinguida esposa Trinidad Flores de Donato que el domingo pasado celebró una fiestecita con motivo de su santo →

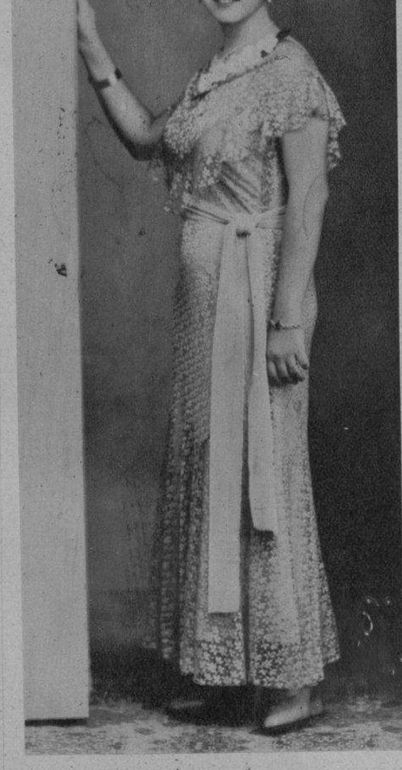

SRTA. JOSEFINA Fraga López

ALBERTO Guillermo Fernández de Castro y Chaple. Aparece en unión de su abuela Matilde González, viuda de Fernández de Castro

SILVIA Muñoz Codina

LUCILA Arias Alvarez

DOLLY Iffla y Bolaños

HILDA Miranda y Rodríguez

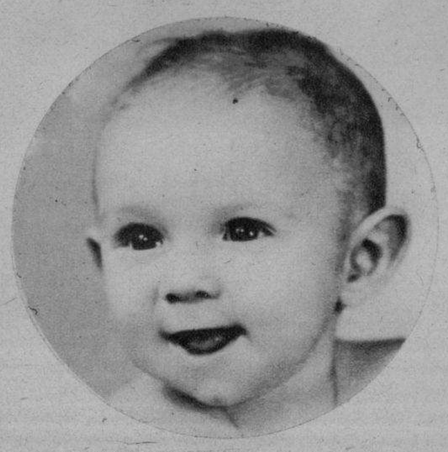

RAFAELITO Buzzi González

M.E.C.D. 2016

Telas Inglesas
"BELWARP"
"PETRONIO"
"FAVORITA"
PIDANLAS A SU SASTRE
Sobrinos de Nazábal
Importadores de PAÑOS
Muralla 70
Teléfono M-1928 • Habana.
Anuncios "VICTORIA" X-1139

HE AQUI LA BATERIA del Club Marianao (Cruz y Cortés), que, en el desafío de Base Ball de ayer, decidieron la serie a favor de su Club (Foto D. M.)

MARIO KARREÑO, uno de nuestros positivos valores del dibujo, que inaugura hoy su exposición de cartones de España, en el Lyceum Femenino. Karreño pasó, recientemente, una larga temporada en España, de donde ha llegado "cargado" de visión, de línea y de color, traducidos en paisajes, tipos y costumbres de la vieja Patria inmortal (Foto D. M.)

VEA RETRATADO el terror en sus caras... Están localizando LA VIUDA NEGRA, cuya amenaza pesa sobre ellos... LA VIUDA NEGRA, la película más cómica de todas las épocas se estrena hoy en los Teatros Nacional y Neptuno

EL CICLON que azotó a Santiago de Cuba ha dado lugar para poner a prueba el entusiasmo caritativo de los jóvenes de aquella sociedad por ayudar a los damnificados. Un grupo de éstos confecciona paquetes con las raciones que luego son distribuídas a los necesitados. (Foto D. M.)

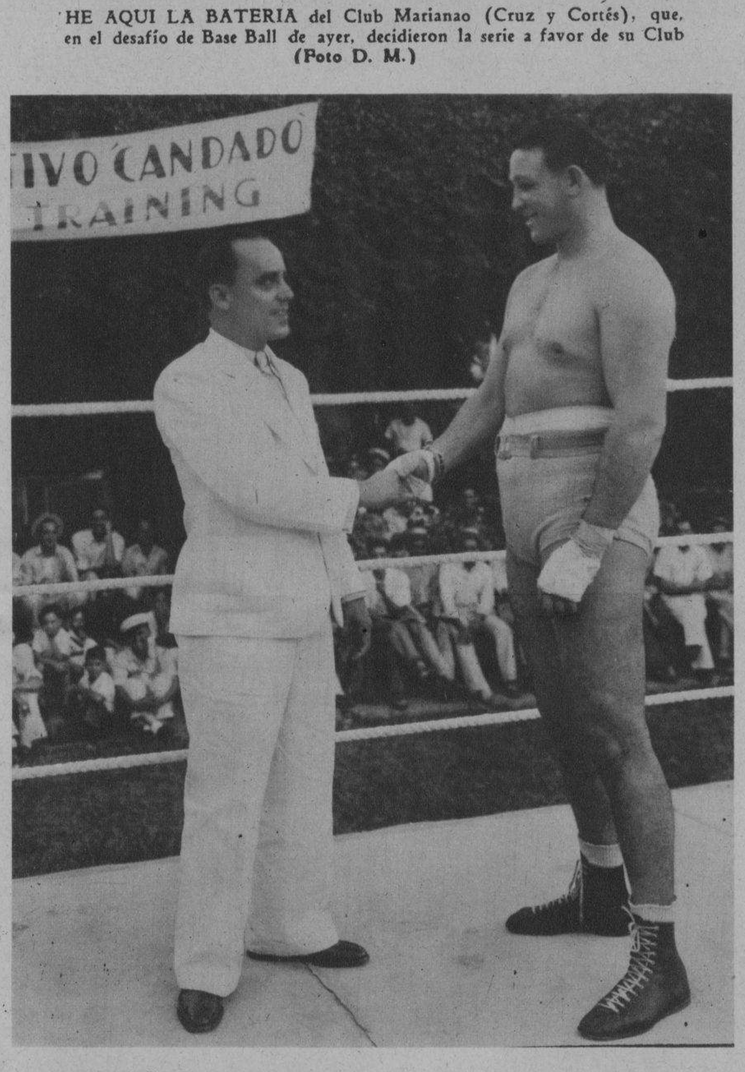

GAZTAÑAGA se está entrenando en el Deportivo Candado, muy visitado durante los últimos días con este motivo. Entre los asistentes, debe anotarse al señor José Fernández, Presidente del Club Deportivo Candado, que saludó a Izzi sobre el ring (Foto D. M.)

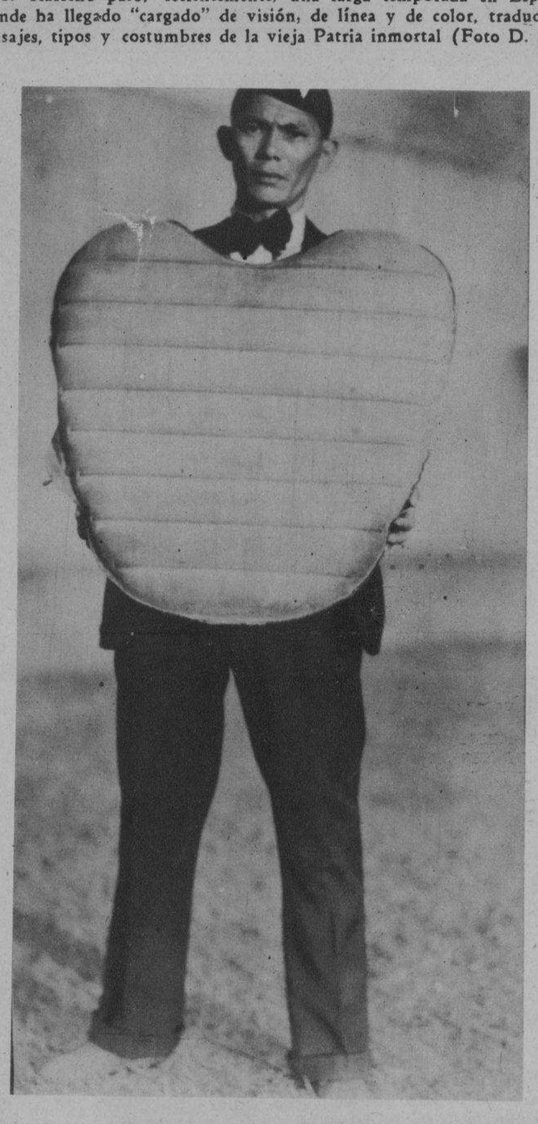

ATAN, EL UMPIRE de Home, que ha actuado brillantemente en la serie de Base Ball (Foto D. M.)

UNO DE LOS CAMIONES de la Cruz Roja Nacional llegó a Santiago de Cuba con raciones para repartir a los necesitados, como consecuencia del último ciclón. Nuestra instantánea captó el instante en que se cargaba el vehículo (Foto D. M.)

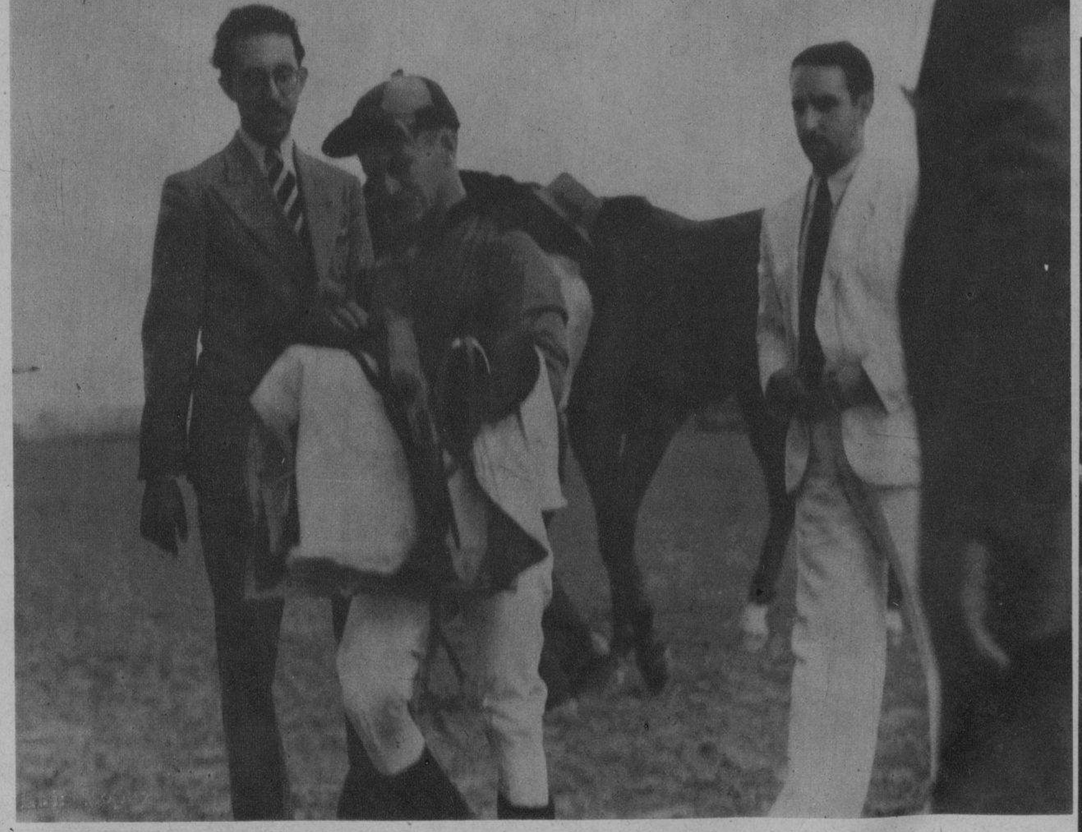

EN EL JOCKEY Club: los señores Cano y Durán con el jockey A. J. Fernández, que ganó la quinta carrera del jueves pasado (Foto D. M.)

EN SU VIAJE al interior de la Isla, el Secretario del Trabajo, señor Emilio Gaspar Rodríguez, fué cumplimentado por las entidades obreras. En Matanzas, dichas entidades ofrecieron al Secretario un banquete del cual es este detalle (Foto D. M.)

Tintorería LA CUBANA
BELASCOAIN 76
TELEFONO U-5223
Máximo de Rapidez y Garantía.
Tiña su traje o Vestido en 6 horas.

DINERO del 1 al 5% Con garantía de joyas "LA IDEAL" Neptuno e Industria

M.E.C.D. 2016